

A. Thier

Thier 2268

Univ.-Bibl.
Giessen

1.

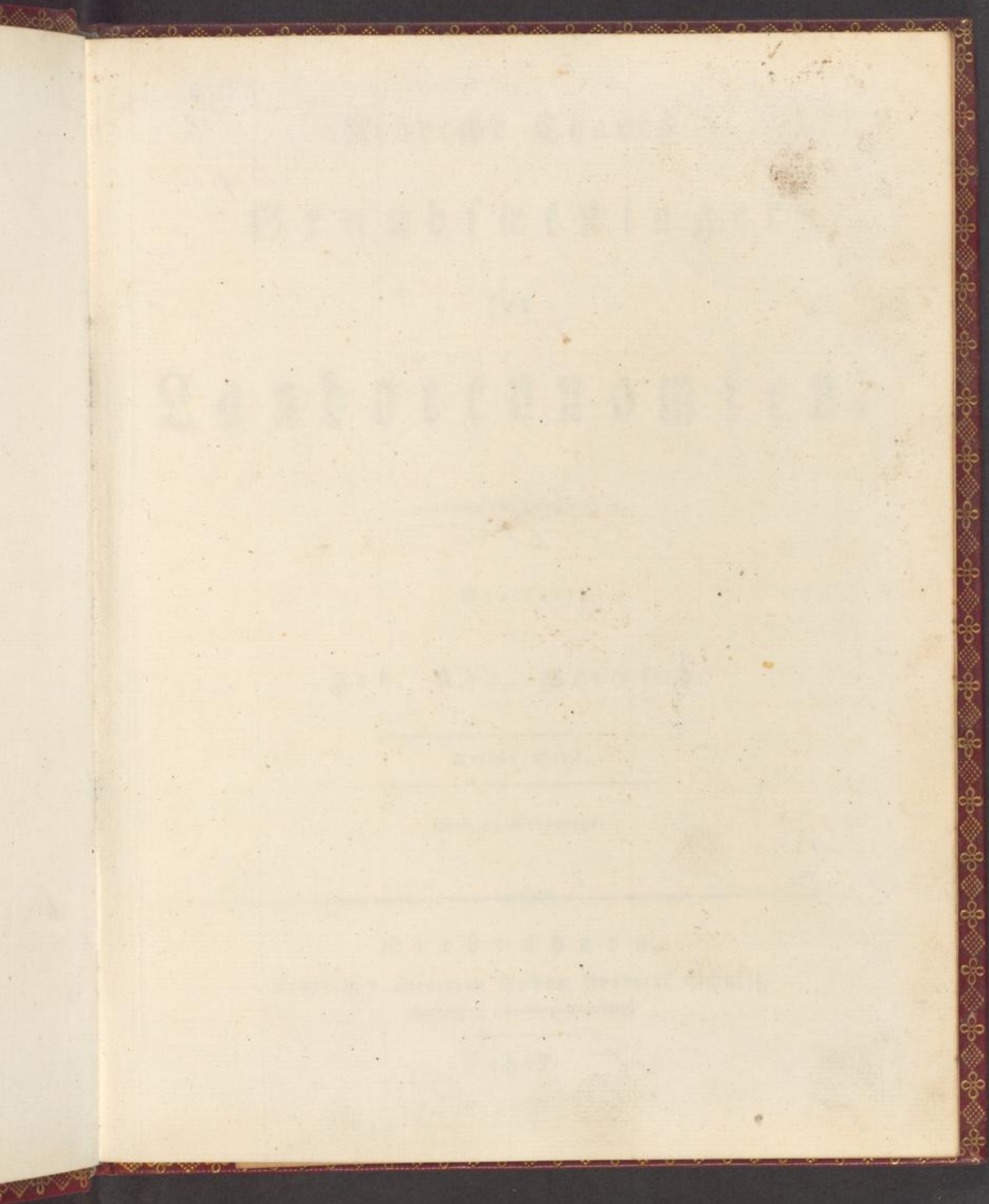

D. 38.
3.

B. g. c

2268

20

38
3

2258

9.c

Albrecht Thaers

Grundsætninger

for

Landoeconomien.



Oversatte

af

Joh. Chr. Drewsen.

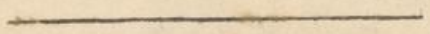

Tredie Deel.

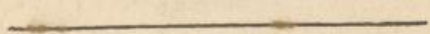

Med 13 Steentryk.

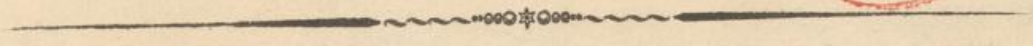

K i s b e n h a v n .

Trykt hos Directeur Johan Frederik Schultz,

Kongelig og Universitets-Bogtrykker.

1817.

Albrecht Eckart

Grundbesitz

1872

Grundbesitz

Faint, illegible text, likely bleed-through from the reverse side of the page.

1872

I min
den hadd
retagend
burde hi
af denne
for Uter
for det,
Uet
Foretager
at de for
sige, at
dets Ly
denne Ly
i overfætt
Bewogel

Til Læserne.

I min Fortale til dette Værk anmærkede jeg blandt andet, at jeg undertiden havde været i Forlegenhed for Udtryk, til at betegne et eller andet Foretagende, og at jeg nogle Gange havde været nødt til at skabe nye Ord. Jeg burde billigen ei behøve her at minde derom; men da jeg ved Oversættelsen af denne Deel, især i Læren om Engvandingen, har været i størst Forlegenhed for Udtryk, saa skylder jeg saavel Læserne som mig selv, at gjøre nogen Rede for det, der har bestemt mig til at vælge de brugte Ord.

Ueberriselen, überstauen og anstauen, udtrykke f. Ex. de tre forskjellige Foretagender, hvorved Engene vandes. Jeg har sagt: at Engene overrisles; at de sættes under Vand og at Vandet opdømmes i Engene. Bore Digtere sige, at Kilden risler over Engen, og have de herved end villet udtrykke Vandets Lyd, saa er dets Løb oven paa Jorden dog usfravigelig Betingelse for denne Lyd. Men i det Vandet rislende eller raslende glider over Jordens Flade iværksættes Vandingen. Jeg taber Lyden af Dre, men beholder Vandets Bevægelse for Die og siger Kilden overrisler Engen; Engen overrisles af Kil-

den; ved Rilsens Dverrislen iværksættes Dverrislingen. Det er mig nok at have viist, at jeg har raisonneret inden jeg valgte dette Udtryk; jeg skal uden Misfornoieelse see, at en Anden finder bedre Ord, end de jeg har brugt.

Naar Ueberstaung iværksættes, opdømmes Vandet saa høit, at Engen staaer aldeles under Vand, ved Anstaung opdømmes det derimod blot omtrent til Jordens Overflade. Det første Foretagende har jeg, som sagt, kaldet at sætte Engen under Vand; det andet, at opdømme Vandet i Engen, skiondt Vandet i begge Tilfælde opdømmes.

De mange forskiellige Grøfter, der behøves ved Engvandingen, eller ved Enges Tilfylling, har jeg paa lige Raade givet de Benaevnelser, der syntes mig hensigtsmæssigst.

Endnu bør jeg anmærke, at skiondt blot 13 Steentryk høre til denne Deel, have dog de to sidste Nummerne 13 og 14. Dette er en Feil, der hidrører fra Originalen, hvis Plader ere ligedan nummererede, skiondt der virkelig kun findes 13. Dette opdagedes saa sildigt, at Feilen ikke mere kunde rettes i Texten, og Trykkene maatte altsaa beholde samme Nummer, som de, hvortil Texten henviiste.

Dversætteren.

I n d h o l d .

Fjerde Hovedstykke.

Agrikultur.

Anden Afdeling.

Læren om Jordsmønnets Dyrkning og mekaniske Forbedring.

	Side
D enne Afdelings Indhold	3.
Dyrkningen:	3.
Meningerne afvige derom	3.
Dyrkningens forskellige Diemæed	4.
Pulverisering	4.
Bestanddelenes Blanding	5.
Et andet Jordlags Opbringelse	6.
Fugtighedens Samling og Opbevaring	7.
Ukrudets Udelæggelse	8.
Gisbningens Nedpløining	9.
Sædens Nedbringelse	9.
Agerdyrkningsredskaberne:	9.
Plovredskaber	10.
Den egentlige Plov	11.
Gode Egenskaber ved en Plov	11.
Hvorfor man saa lidet har tænkt paa dens Forbedring	12.
Langjernet eller Kniven	13.
Skiaret	17.
Løbet	19.
Muldfielen	20.
	Ecu.

Ind.

	Side
Seulen	23.
Kasen	24.
Stierterne	26.
Plovens Stilling	27.
Forkærren; hvorvidt den er til Gavn eller Skade	29.
Hjulenes Konstruktion	31.
Andre Indretninger	33.
Flere Tilføjninger til Ploven	34.
Bevægelige Muldfieler	35.
Dobbeltplove	36.
Reolplove	37.
Boggen	38.
Krogen	39.
Den meklenborgske Krog	39.
Kultivatorer	41.
Skarrificatorer	42.
Hovplove	42.
Stuffelplove	43.
Erstirpatorer	43.
Von Arndts Sædplov	46.
Harverne:	
De tunge Harver	48.
De lette Harver	49.
Nødvendige Egenskaber ved en god Harve	50.
Harvernes Konstruktion	51.
Brudte Harver	51.
Forspændsbeilen	52.
Harvernes Forspænding	52.
Harveslæder	53.
Harver med Dvifte	53.
Harvernes Anvendelse	53.
Tagttagelse af Veirliget	54.
Tromlen:	
Tromlingens Diemeed	55.
Tromlens Konstruktion	56.
Spidstromlen	57.
Rette Dieblæk til at tromse	58.

Side	Ploiningen:	Side
23.		58.
24.		
26.	Hvad man fordreer af en god Ploining	58.
27.	Hvorved man fremvirker dette	59.
29.	Ploistrimlernes Brede	59.
31.	Agrens Oprindelse	60.
33.	Den jævne Ploining	60.
34.	Forskjellige Slags Bede	62.
35.	Brede Bede	63.
36.	De høie Agres skadelige Indflydelse	64.
37.	Vanskeligheder ved at afflasse opsoiede Agre	64.
38.	Smalle, kun libet opsoiede, Agre	67.
39.	Smalle, høit opsoiede, Agre	68.
39.	Deres Fordele	68.
39.	Deres Mangler	69.
41.	Almindelig Dom derover	70.
42.	Deres Anlæg	72.
42.	Retning	72.
43.	Paa Ekstraeninger	72.
43.	Ploiningens Dybde	74.
46.	Den dybere Ploining's Fortrin	75.
48.	Det dybere Jordsmøns periodisk dybere Ploining	78.
48.	Jordsmønets nye Jordybning ved Ploven	78.
49.	Den lette Ploining	79.
50.	Den maae foretages libet efter libet	80.
51.	Hensyn, som derved bør tages	80.
51.	Bestemmelse af Ploiningens Dybde	81.
52.	Forsigtig Fremgangsmaade	82.
52.	Til hvilke Frugter man bør pløie dybt eller let	84.
53.	Ploiningensmaader ved Frugtvoresystemet	84.
53.	Brakkens Behandling	85.
53.	De forskjellige Ploiningensmaaders Benævnelse	86.
54.	Brakfuren	87.
55.	Vendefuren	88.
55.	Emuldringsfuren	89.
55.	Endfuren	90.
56.	Erstirpatorens Brug ved Emuldringsfuren	91.
57.	Ufuldkommen Brakning	91.
58.		Plois

Plois

	Side
Ploining til Baarsøb	92.
Rispingen	93.
Dpshedsmanden bør henvende fornøden Odmærksomhed paa Ploiningen	93.
Plovens Samling	94.
Forploiningerne	94.
Passende Tørbhed for den Jord, der skal ploies	94.
Naar man bør harve	95.
Naar Jordens Dyrkning:	96.
Deconomisk Hensyn ved saadant Foretagende	96.
To forskellige Tilfælde	98.
1) Dpdyrkning i Forbindelse med et allerede bestaaende Avlsbrug	98.
Feil som Mange begik	98.
Grundsætninger der bør iagttages	99.
2) Dpdyrkning ved Utlæg af et nyt Avlsbrug	99.
Hvad uundgaaeligt behøves til saadan Dpdyrkning	101.
Gammel Stovgrunds Dppløining	102.
Træstubbens Rydning	102.
Gællebers og Dverdrevs Dpdyrkning	104.
Ved Brakning	104.
Ved Saaening efter første Ploining	106.
Ved at affrælle og sætte Grønsværen i Bunker	107.
Grønsværens Brænding	107.
Jordens Jævning	109.
Stenenes Dpbrudning eller Nedspykning	109.
Nyopbrudte Jordens Kalkning	110.
Lyngjords Dpdyrkning	111.
Sanddyrkning	112.
Maaden at fæste Sandet	113.
Grønsværens Frembringelse paa Sandet	114.
Hegn; Indhegninger:	114.
Hegnens Mangler	114.
— Fordels	115.
Disse forskellige Meningers Resultat	116.
Hegnens Slags	117.
Mure	117.
Steengiærder	117.
	Lees

I n d h o l d.

Sibe		Sibe
92.	Leermure	118.
93.	Hegn af Træ	118.
93.	Jordvolde	119.
94.	Levende Hegn	121.
94.	Hække af Havetorn	122.
94.	Hasselhække	125.
95.	Hække af almindelig Avn	126.
	Robiniehække	126.
96.	Viðshække	127.
96.	Pilehække	127.
98.	Blandede Hække	127.
98.	Bandafladning:	129.
99.	Bandets Naturlove	130.
99.	Jordsmønnets giennemtrængelige og ugiennemtrængelige Jordlag	131.
101.	Niveauets Sagttagelse	132.
102.	Grøfter	133.
102.	Grøfternes Anlæg	133.
104.	Kartfager til Jordsmønnets Vaadhed	134.
104.	A) Den paa Stedet faldende atmosfæriske Fugtighed	135.
106.	Kakne Vandgrøfter	136.
107.	Bandtæt Underlag	138.
107.	Dækkede Vandgrøfter	139.
109.	Deres Anlæg	139.
109.	B) Nedlobende Overfladevand	142.
110.	C) Kilder	143.
111.	Jordlagenes Veligheden ved Kildepring	144.
112.	Et Tilfælde	145.
113.	Et andet Tilfælde	145.
114.	Hjælp i bogde Tilfælde	146.
	— i det andet Tilfælde	146.
114.	Borede Huller	147.
114.	D) Fra Floder	149.
115.	Diger	149.
116.	Det indvendige Band	150.
117.	Udløbsfluser	150.
117.	Bandafladning paa lave Steder	150.
117.	Øsemasfliner	151.
117.	Grundvandet	152.
Lest		Bug.

	Side
Bugtede Floders Gennemgravning	152.
Vandets Afledning tværs under Floden	153.
Cretté de Paluels første Foretagende, Tab. III	153.
Sammes andet Foretagende, Tab. IV	154.
Moser med Dverfladevand	157.
— med Kilder	158.
— dannede af Floder	158.
Mosernes Udgravning	159.
Opfkaarne Torvemosers Dykning	159.
Uopfkaarne Torvemosers Opdykning	160.
Vanding:	161.
Store Fordele ved Vandingen	162.
Hjppig Leilighed til Vandingsanlæg	163.
Betragtninger over Vandingsanlæggene i Almindelighed	164.
Forsigtighedsregler ved Planens Udfastning	165.
Hensyn paa Vandets Mængde	167.
— Rettighed til Vandet	168.
— Aflob for det benyttede Vand	169.
De forskellige Vandledninger og Foretagenders Benævnelse	169.
Sluser og Dæmninger	171.
Forskjellige Vandingsmaader	172.
Ved at sætte Jorden under Vand	173.
Dvertsling	174.
Dvertslings Indretning	175.
En heldende Flades Vanding i flere Afdelinger	177.
Inddigning med Indløbsaabninger, naar Vandet ledes gennem lave Steder	179.
Undvigelse af Høiderne	181.
Vandets Opdæmning i Grøfterne	182.
Vanding ved Maskinens Hjelp	183.
Anlæg af tilskyldet Eng.	
Er hidtil kun i det Lynborgske og Dremiske bekjendt	183.
Dets Begreb	184.
Beskrivelse af dette Foretagende	185.
Hvad derved bør iagttages	187.
Afledningsgrøvtens Dannelse	190.
Tilskyldingsgrøvtens Niveau	190.
Tilskylding fra een eller to Sider	191.
Grøvtens Anlæg uden Skylding	191.
	Dm.

I n d h o l d.

XI

Side		Side
152.	Dyrkøstningerne kunne i Almindelighed ikke bestemmes	192.
153.	Grønsværens Frembringelse paa den nye Overflade	194.
153.	Overrislingens Virksomhed paa Sandjord	196.
154.	Det tilskyldede Jordsmøns Brug til Sædavl	197.
157.	Overdyndingen	197.
158.	Beskrivelse af et særdeles Tilfælde	198.
158.		
159.	Engdyrkningen:	200.
159.	Begreb af Eng	200.
160.	Fem Slags Enge	201.
161.	Sikre og usikre Enge	204.
161.	Engenes Værd	204.
162.	Engplanter af første Klasse	205.
163.	— af anden Klasse	205.
164.	Slettere Engplanter	206.
165.	Grønsværen	207.
167.	Saaening	208.
168.	Engplanternes naturlige Værel	209.
169.	Engenes Værd, ing og Klassifikation i Forhold til Høafgrøden	209.
169.	Engenes Værdforhold til Agerlandet	211.
171.	Engenes Værd foreges ved deres Sikkerhed	213.
172.	Jævnhed	214.
173.	Afstand	214.
174.	Engenes Kultur. Mulbærpestuddenes Udvæjning	214.
175.	Engenes Opdyrning	216.
177.	Engenes Besaaening	217.
179.	Om Græsset paa ny Eng bør afhugges eller afsædes	218.
181.	Engenes Hævnning	219.
182.	Engenes Giødning	219.
183.	Giødemidler	220.
	Jords Paakørsel	222.
183.	Rette Tid til Giødningkørselen	223.
184.	Engenes Bænding	223.
185.	Bed at sætte dem under Vand	224.
187.	Overrislingens Anvendelse	225.
190.	Engenes Rensning	227.
190.	Engenes Afgræsning	228.
191.	Rette Tids Jagttagelse	231.
191.		Græs:
191.		

	Side
Græssets Slaaening	232.
Høets Tørring i gunstigt Veirlig	234.
Andre Metoder	235.
Bløse Sorter Høe, der behøve Regn	235.
Brunt Høes Tilberedning	236.
Hø-arbeidets Lettelse ved Høsterejskaber	236.
Løstning og Indkørsel	237.
Høets Sammensætning paa Loft eller Lade	238.
Høehæster	239.
Høets Sammensætning med Halm af Vaarsød	241.
Høe af anden og tredje Slet	241.
Græsgangenes Samvlighed	242.
Forskjellige Slags Græsgange	242.
Begreb om Heeres Græsning	243.
hvad der ved Agergræsningen bør komme i Betragtning	243.
Agerens Dykning og Besaaening til Græsgange	246.
Græsgang paa ugiødede Udmarker	247.
Græsningen paa Brakmarken	248.
Græsning paa Stubbene	248.
Endens Afgræsning Foraar og Vinter	249.
Dogtning paa Engene	250.
Efogræsning	251.
Beständig Græsning	252.
Græsgange til Dørgfedning	253.
Græsgange udsatte for Dørvømmelser	253.
Diergræsningen	254.
Falkeds Dørdrev	254.
Dværgarternes Følgeorden	255.
Græsgangenes rigtige Besætning	256.
Dværgarternes Følgeorden	257.
Græsgangenes Inddeling i Kobter	257.
Vandingstøder	258.

Side
232.
234.
235.
235.
236.
236.
237.
238.
239.
241.
241.
242.
242.
243.
243.
246.
247.
248.
248.
249.
250.
251.
252.
253.
253.
254.
254.
255.
256.
257.
257.
258.

Fjerde Hovedstykke.

A g r i k u l t u r.

Stichting van de Nederlandsche Maatschappij tot Nut van 't Algemeen

Staten van de Maatschappij

Van de Maatschappij van den 15den Junij 1818

De Maatschappij heeft de eer te verzoeken dat de Staten van de Maatschappij van den 15den Junij 1818

van de Maatschappij van den 15den Junij 1818

van de Maatschappij van den 15den Junij 1818

van de Maatschappij van den 15den Junij 1818

van de Maatschappij van den 15den Junij 1818

van de Maatschappij van den 15den Junij 1818

van de Maatschappij van den 15den Junij 1818

van de Maatschappij van den 15den Junij 1818

van de Maatschappij van den 15den Junij 1818

van de Maatschappij van den 15den Junij 1818

van de Maatschappij van den 15den Junij 1818

van de Maatschappij van den 15den Junij 1818

van de Maatschappij van den 15den Junij 1818

van de Maatschappij van den 15den Junij 1818

van de Maatschappij van den 15den Junij 1818

van de Maatschappij van den 15den Junij 1818

van de Maatschappij van den 15den Junij 1818

van de Maatschappij van den 15den Junij 1818

van de Maatschappij van den 15den Junij 1818

van de Maatschappij van den 15den Junij 1818

van de Maatschappij van den 15den Junij 1818

van de Maatschappij van den 15den Junij 1818

van de Maatschappij van den 15den Junij 1818

van de Maatschappij van den 15den Junij 1818

van de Maatschappij van den 15den Junij 1818

van de Maatschappij van den 15den Junij 1818

van de Maatschappij van den 15den Junij 1818

van de Maatschappij van den 15den Junij 1818

van de Maatschappij van den 15den Junij 1818

van de Maatschappij van den 15den Junij 1818

Verre

De

voerde

Egenst

dele sig

ke lang

Dydet

ding;

grader

siste,

nelsen:

wendig

minde

de anve

andre.

Anden Afdeling.

Læren om Jordsmønnets Dyrkning og mekaniske Forbedring.

§. 99.

Dette Hovedstykke, indbefatter Læren om alle de Operationer eller Arbejder, Denne Afde-
lings Ind-
hold. hvorved Jordsmønnen sættes i Stand til at bære Afgrøder, og dets physiske Egenheder, overensstemmende med vor Hensigt, forbedres. Disse Operationer dele sig 1) i saadanne, hvis Virkninger skulle være stedsevarende eller dog i det ringeste langvarige, som man kalder Forbedringer, og hvortil man især kan henregne Opdyrkning, Rydning, Indhegning, Indgravning, Bandedræning og Bandedring; og 2) i saadanne, der blot iværksættes med Hensyn paa de nærmeste Afgrøder og som enten aarligen eller efter korte Mellemrum maa gientages. Disse sidste, som vi af flere Aarsager først ville omhandle, indbefattes under Benævnelsen:

Dyrkningen.

§. 100.

Saa overbevist end Enhver er, at Jordens Dyrkning er uundgaaelig nødvendig, saa ere Meningerne, om den Maade hvorpaa dette, saavel i Almindelighed, som under særegne Omstændigheder bør skee, og hvilken blandt de anvendelige er den bedste, dog saare afvigende, og synes at modsiges hin og anden. Udfaldet er hist og her gunstigt for enhver Mening. Derfor er den

blotte Empiriker som oftest ikke i Stand til at dømmes, hvilken monne være den rigtigste. Han handler derfor — hvilket i hans Stilling er saare fornuftigt — overensstemmende med Egnens Brug; har saaledes intet forud for sine Naboer eller Forsædre, men staaer heller ikke tilbage for dem, og er dermed tilfreds. Thi afveeg han fra det Almindelige, uden at kiende Aarsagerne til en saadan Afvigelse, saa vilde han oftere bringes til at gjøre det fletteste, end det bedste. Men den rationelle Agerdyrker, der stræber at foretage Alt saa godt og fuldkomment som muligt, kan handle med største Sikkerhed, da han rigtig kiender hver Operations og Methodes Hensigt, og veed at udforske de Aarsager, hvorfor snart denne snart hiin maa have bedre Udfald.

§. 101.

Dyrkningens
forskjellige
Diemeed.

Dyrkningens Diemeed ere mange og forskjelliges, hvoraf det ene bedst opnaaes paa denne, det andet paa hiin Maade. Vi maa gjøre os en tydelig Forestilling om de Virkninger, som vi i ethvert givet Tilfælde fornemmelig, og enten ene eller i Forbindelse med andre ville opnaae ved Dyrkningen og overensstemmende hermed vælge den Methode, hvorved vi, med mindst Anstrængelse naae disse Diemeed. Dyrkningens Hensigt og dens Virkninger ere fornemmelig følgende:

§. 102.

pulverise-
ring.

Jordsmonnets Pulverisering. Ethvert Agerland er tilbøieligt til at hærdes; deels fordi dets homogene Dele have indbyrdes Tiltrækning, deels endog formedelst Atmosfærens Tryk. Jo meer leeret Jordsmonnet er, desto meer bindes og hærdes det. Men i et saaledes hærdet Jordsmon kunne de fleste Planter vi dyrke, ikke trænge ind med deres Rødder, og altsaa ikke tilegne sig den Næring, det indeholder. Jordsmonnet bør altsaa mekanisk løsnes og, for at fremvirke den frodigste Vegetation og aabne alle Næringsstoffer for Planterne, bør det skee paa den fuldkomneste Maade og saaledes at Jordsmonnet aldeles pulveriseres. Thi Haarrødderne trænge ikke ind i Jordklumperne, men krybe langs med disses Overflade, hvoraf følger, at hine, ligesaa lidet som Stene, nære Planterne. Jo fuldkomnere Jordsmonnet er løsnet og pulveriseret, desto

jev-

jevne udbrede Planterødderne sig; danne overeensstemmende hermed flere Dufte af Haarrødder, og berøre ikke hverandre. Enhver af de nærende Smaadele, som Jordsmønnen indeholder, kommer følgelig i Berørelse med en Rodtrævle.

Ved Erfaring overbevist om den store Virkning af Jordsmønnen fuldkomne Pulverisering, have Nogle, s. Ex. Jethro Tull, ene herpaa villet grunde dets Frugtbargjørelse; men Dises eensidige Mening er tilstrækkelig giendreven. En Ager, der synes aldeles udtømt, kan vist nok ved omhyggelig Dykning, især om den i saa Henseende i Forveien er forsømt, sættes i Stand til at bære een eller anden Afgrøde. Men derved frembrages kun dens hidtil ubenyttede Næringsdele; der dannes ikke nye, i det ringeste ikke i tilstrækkelig Mængde.

Jordsmønnen kan aldrig pulveriseres eller skørnes for meget. Men det kan være for løst, d. e. der kan fremkomme Mellemrum, hvori dets Partikler aldeles ikke berøre hverandre. Disse skade Planterne, og man seer derfor, at mange Afgrøder lide, naar det dyrkede Jordsmøn ikke har havt Tid paa nyt at sætte sig og derved udfylde Mellemrummene.

Denne fuldkomne Pulverisering fremvirkes med større eller mindre Møie, overeensstemmende med Jordsmønnenes forskellige Egenstaber, og derfor maae de dertil fornødne Operationer med mere Kraft og oftere gientages paa det ene end paa det andet Jordsmøn. Herved bør man tillige tage Hensyn paa, hvilken Plante man agter at dyrke; Bygget trives kun paa et skørt og jævnt pulveriseret Jordsmøn; Havren standses mindre af et fastere, og giennemtrænger det lettere.

Det Jordsmøn, der engang er fuldkommen pulveriseret, vedbliver flere Aar i Rab, under Jordens Overflade, at være skørt nok. Bestaaer det af stærkt Leer, saa bliver det vel sammenhængende, dog uden at være uigennemtrængeligt for Rødderne. Derfor behøver dette Jordsmøns underste Lag ei særind efter en Rab af Aar, atter at løsnes.

§. 103.

2) *Nøiagtig Blanding af Jordsmønnenes Bestanddele.* Dette Bestanddeles nes Blans bing. med maae vi især iagttage, naar vi give Jordsmønnen hvilken som helst ny Tilførsel, hvad enten dette skeer, i det vi ved dybere Pløining opbringe Jorddele fra Underlaget, eller paaføre Gødning og Forbedringsmidler. En Masse, der ikke er eensartet, skader unndgaaelig Planterødderne, og Vegetationen standser, naar

naar de spæde Haarrodde maage gaae over fra en til en anden. En ulige Blanding har bragt Sæden til at staae pletteviis, d. e. har frembragt syge Planter. Ved at paakiøre virkelig forbedrende Jord — ja endog Mergel — uden tilstrækkelig at blande den med Jordsmonnet, har man endog i flere Aar forbærvet det, og den forventede Virkning har først viist sig, efterat Blandingen var fuldkommen tilveiebragt. Mange giødende Substantser, i særdeleshed de, der ved deres Berørvirkning paa Mulden og de vegetabiliske Stoffer, særdeles gavne, forblive ligeledes uvirksomme, og kunne endog skode, naar de ikke fuldkommen pulveriserede og blandede komme i Berørvelse med Muldens Partikler. Den sædvanlige Staldgiødning gjør dog stedse nogen Virkning, om den end ikke er fuldkommen blandet med Jordsmonnet, thi dens opløselige Dele giennemtrænge det; men den er dog aldrig saa gavnlig, som naar den ved gientagen Bearbejdning fuldkommen blandes og fordeles i Jordsmonnet. I det første Tilfælde frembringer den ofte en Afgrøde, der staaer pletteviis og ujevn; thi paa nogle Steder finde Planterne overslødige Næring, medens de savne den paa andre. Da den sammenhængende Giødning i dette Tilfælde danner en torvagtig Materie, saa seer man ofte, endog efter flere Aar, at Sæden endnu staaer pletteviis.

§. 104.

Et andet
JordlagsOp-
bringelse.

3) Et andet Jordlags Opbringelse, for at udsætte dette for Atmosfærens og Lysets Indvirkninger. Opmærksomme Jagttagere have allerede fra Artilids Tid erkendt Virkningen af Jordsmonnets Udsættelse for Luften, og for at kunne forklare den, taget deres Tilflugt til mange Hypotheser. Man har sammenlignet dens Virkning med Salpeterfrembringelse, som den virkelig ogsaa meget ligner, da Salpeteret ligeledes dannes ved de atmosfæriske Stoffers Tiltrædelse og altid i større Mængde, jo oftere en nye hidtil ikke mættet Overflade bringes i Berørvelse med Luften. Den samme Stof, nemlig Isten, viser sig ogsaa her virksom, ligesom naar Salpeteret frembringes. Ved dennes Meddelelse dannes nemlig, saaledes som vi i Læren om Mulden have viist, begge de Substantser, i hvilke Kulstoffet som Hovednæring synes at gaae over i Planterne, nemlig

lig Kulshyre og Extraktivstof. Altsaa faaer Mulden først sin Frugtbarhed ved at udsættes for Luften, hvorved Lyset udentviol spiller en betydelig Rolle.

Kulshyren, der dannes af den Ilt og det Kulstof, som det nederste Luftlag indeholder og som paa en vis Maade indsluttes i Mellemrummene af den pløiede Jord, meddeles Jordsmonnet. Det er endog sandsynligt, at selv Atmosfærens Dvælstof, berøvet sin Ilt, spiller en Rolle, og tiltrækkes af Leeret. Men til vi nøiagtigere have undersøgt de mange forskellige Decomponeringer, som her foregaae, kunne vi være tilfredse med den ligesaa gamle som almindelige Erfaring, at endog det raaeste Leer bliver frugtbart og flørt, naar dets ofte forandrede Overflade udsættes for de atmosfæriske Indvirkninger. Denne atmosfæriske Giødsning eller Indsugning af frugtbringende Stoffer kan i en Række af Aar, naar Jordsmonnet slittig vendes og røres, erstatte enhver anden Giødsning, skøndt ikke fuldkommen eller for stedse. Den er efter du Hamel traité de la culture des terres, p. 64, saa betydelig, at man endog ved Synet kan opdage den. "Man pløie", siger han, "den ene Halvdeel af en Ager nogle Gange, men den anden meget ofte, dernæst begge paa tvers, og man vil da see, at Jorden er meget brunere paa det Stykke, der er slittig pløiet, end paa det andet".

4) Opsamlingen, Nedfænkningen og Opbevaringen af den nedfaldende Fugtighed. I det haarde Leer trænger ingen Fugtighed. Selv en Jordklump, der eengang udtørret ligger deri, vedbliver hele Sommeren at være tør i Midten. Men jo meer Jordsmonnets Partikler ere adskilte, desto meer Fugtighed indslutte de i deres Mellemrum og lade den synke saa dybt, som Jordsmonnet er løsnet. Er Veiriget vaadt, opdømmes Fugtigheden i den dybt pløiede Jord langsommere til Overfladen; er det derimod tørt, vil dens Fugtighed senere udtømmes og efter Behov meddeles Overfladen. Dette lærer almindelige Sagtagelser; thi et meget og dybt skjørt Jordsmon bliver — hvilket enhver Gartner for længe siden har mærket paa sin reolede Jord — senere dyndet paa Overfladen og udholder længere Tørken, end om det var let pløiet. Især modstaaer et Jordsmon, der om Efteraaret er dybt pløiet, Foraarsstørrer paa utroelig Maade

Naade og har endnu een Tomme dybt tilstrækkelig Fugtighed, naar man paa andet Jordsmon endog i betydelig Dybde ikke mere sporer den. Det er altsaa kun meget betinget sandt, at Jorden udtørres ved Dyrkningen, og bliver kun Tilfældet, naar den pløies ofte og dybt paa de Læder, da ingen Regn falder og Tørken er vedholdende. Men endog da vil man mærke, at naar Jordens Overflade fladt omrøres og Skorpen brydes, saa vedligeholdes derved snarere Fugtigheden, og at den umærkelige Indsugning fra Luften altsaa er større end Uddunstningen.

Den Fugtighed, der indsluttes i Jordsmonnets Mellemrum, og som især samles, naar man pløier om Efteraaret, medfører den Ubehagelighed, at den tidligere Foraarspløining og Dyrkning derved kan forhindres. Men den Frygt, at Jordsmonnet derved om Sommeren skulde blive bundet og seigt, er aldeles ugrundet. Nøiagtige Jagttagelser have netop beviist det Modsatte, nemlig at saadant Jordsmon, naar man kun venter til det er tørt, er meget flørere og tilbøjeligere til at smuldre. En naturlig Folge af det bortdunstede Vand, der i sin elastiske Tilstand maatte adskille Jordens Partikler og smuldre dem.

Ukrudets
Udelæggelse.

5) Ukrudets Udelæggelse. I Læren om Jordsmonnets Bedømmelse have vi i agronomisk Henseende deelt Ukrudet i to Klasser, nemlig i det, der formeres ved Frøe, og i det, der fornemmelig fortplantes ved Rødder. Denne Undersøgelse er væsentlig i Henseende til dets Udelæggelse ved Jordens Dyrkning.

Frøukrudet udelægges kun ved at bringe det Frøe, som Jordsmonnet indeholder, til Overfladen, at det kan spire, da det maaskee ellers i Aarhundrede kan ligge ufordæret. Thi det som oftest sine Frøe spirer aldeles ikke uden i fri Bevægelse med Atmosfæren. I enhver Jordklump ligger det fuldkommen stille, til den smuldres. Uden at Pløistrimmelen og Jordklumperne ere fuldkommen pulveriserede, kan man end ikke i det øverste Jordlag haabe ganske at udrydde det, og for at naae dette Maal, bør ikke alene hvert tyndt Jordlag komme til Overfladen, men endog smuldres; derfor udretter Plov uden Harve i denne Henseende kun lidet.

Men Rødukrudet, især Dvæerne (*Triticum repens*) Rybevene (*Agrostis stolonisera*) og flere andre Græsarter, saavelsom Tidfler og Døslige

fordre

fordre en aldeles modsat Behandlingsmaade. De bræbes kun naar man gientagne Gange ødelægger deres unge Skud, og udsætter deres Rødder for Luften og Lyset. Det er magtpaaliggende at bringe dem blottede paa Jordens Overflade og i den Tilstand, at de ikke af den smuldbrede Jord atter lokkes til at spire. Om Harven end udtrækker en Deel, saa ligesom planter den en anden Deel og omgiver den med løs Jord, hvori de nye Skud strax udbrede sig. Man bør derfor aldrig harve, naar Hiemedet er at ødelægge de rødkannede Rødder, inden man ved gientagen Pløining har udrevet dem af deres gunstige Tilstand.

6) **Giødningens Redpløining.** Vi have allerede talet om at blande ^{Giødningens Redpløining.} denne med Jordsmønnet. Ved dens første Redpløining bør man sørge for, at den overeensstemmende med sin Bestaaffenhed kommer enten i den Tilstand, hvori den bedst kan yttre sin Virkning paa den Afgrøde, der umiddelbar skal saaes, eller ved gientagen Bearbejdning paa det fuldkomneste blandes med Jordsmønnet. Den lange Giødning behøver saa dyb en Fure, at den kan rummes deri; den korte en lettere Pløining, for ikke at nedbringes for dybt.

7) **Sædens Redbringelse.** Den skee ved Plov, Harve eller et andet ^{Sædens Redbringelse.} Redskab, fordrer den største Opmærksomhed, at Sædfuren kan indrettes saaledes, at Sæden overeensstemmende med sin Art og Kraft kommer i den gunstigste Tilstand til at spire, finde Beskyttelse og Røring for sine spæde Rødder og uhindret kunne fremskyde sit første Blad.

Agerdykningsredskaber.

§. 105.

Efter denne almindelige Fremstilling af Dyrkningens forskellige Hovedbøiemed, af hvilke, enten dette eller hiint steds mere eller mindre kommer i Betragtning, ville vi først handle om de Redskaber, hvorved vi paa mangfoldige Maader stræbe at naae hine.

Redskaberne ere to Slags, nemlig saadanne, som kun fordrer Mennekraft og andre, som ved Arbejdsdyrene sættes i Bevægelse.

De første ere i Almindelighed kun stikkede til Havedyrkningen, der vist nok henhører til Landøkonomien, men dog ikke kan forundes Plads i dette Værk. Er det end undertiden Tilfældet, at disse Vredskaber kunne fordeelagtigen anvendes ved Agerdyrkningen, saa hænder det dog ikke ofte, og herom vil handles paa et passende Sted. Om en tilstrækkelig Mængde arbejdende Mennesker gjøre det raadeligere at bruge Spade og Hakke i Stedet for Plov, Rive i Stedet for Harve, er et Problem, som vi med Hensyn paa Praxis ikke behøve at løse, thi vi ville, i det ringeste i hele Europa, paa intet Sted finde saadan Overflodighed af Mennesker, at de jo paa anden Maade kunne fordeelagtigere beskæftiges. Hvor Menneskene paa enkelte Pletter have formeret sig saa stærkt, gaaer Agerdyrkning over til Havedyrkning og vi kunne derfor ansee Spadens eller Plovens almindelige Anvendelse, som det karakteristiske Skælnetegn mellem Have- og Agerdyrkning.

Det er imidlertid vist, at Jordmonnet — naar Dalen ikke er om at bearbejde det til en stor Dybde — kan ved hensigtsmæssige Trækredskaber og mindre Omkostning erholde samme Kultur og Frugtbarhed, som ved Haandarbejde; dog er dette ikke ofte Tilfældet, og de Omkostninger, som en god Gravning fordrer, ville ved sine Følger ofte betale sig bedre, end en slet Pløining.

§. 106.

Ploredskaber. Man bruger mangfoldige Trækredskaber til Jordens Dyrkning; men disse kunne dog indbefattes under følgende tre Hovedslags:

A) Plove i Ordets meer indskrænkede Betydning. Disses Hensigt er ikke blot at pulverisere og skjørne Jordmonnet og maastee flyde det til Siden, men endog at vende det saaledes, at den affaarne Strimmels underste Deel kommer øverst. Dette fremvirke de ved den Deel, der kaldes Muldsfiellen, eller, naar den er liden, Dret, hvilken de i Almindelighed have paa høire Side.

B) Kroge, som virke egentligen til Jordens Skjorning og Blanding og til at udrive Ukrudsrodderne, men aldeles ikke eller dog usuldkomment til at vende den, da de ikke have nogen egentlig hertil stikket Muldsfiel.

C) Saar

C) Saakaldte Kultivatorer — thi et dansk Dreb, der kan omfatte hele denne Slægt, kiender jeg ikke — hvorved jeg forstaaer alle Slags Skuffel- og Hyppeløve, saakaldte Erstirpatorer o. s. v., der kun omrøre og skiorne Jordforpen, ødelægge Ukrudet, og som man tildeels bruger til at nedbringe Sæden, men ogsaa undertiden, medens Afgroderne vore.

§. 107.

Den egentlige Plov. Dens Hensigt er, at affiære fra Underlaget saavel horizontal eller paralel med Overfladen, som perpendikulair fra den faste Jord, og i Almindelighed paa venstre Side, en Jordstrimmel, at lægge denne, der dreies om sin egen Arel saaledes omvendt paa den modsatte, sædvanligen høire Side, at den saameget muligt udsættes for Harvens Indvirkning, der fuldkommen skal bryde og smuldre den.

Den Plov er altsaa den bedste, der saavidt muligt, med mindst Anstrængelse af Trækdyrene og ligesom af sig selv, uden synderlig Hielp af Plovmanden, opspilder disse Fordringer.

§. 108.

Andre Egenkaber, der saare meget anbefale en Plov, ere følgende:

1) At den er saa simpel, som den, overensstemmende med sit Diemeed, kan være, frie for overflødige Tilfætninger, hvis Hensigt lettere kunne paa anden Maade opnaaes.

2) Den bør være godt Kiøb. Herved kommer ikke saa meget i Betragtning, hvad dens første Anskaffelse koster, som det mindre, hvorfor den kan vedligeholdes. Koster en Plov end tre Gange saa meget som en anden, men varer og er brugbar fire Gange saa længe, saa maa vi sige, at den første er bedre Kiøb end den anden.

3) Den maa være solid; deels med Hensyn paa den anden Forbring, men deels end meer, for at den ikke ved ofte at behøve Reparation, skal let komme til Skade under Arbeidet og derved ofte forstyrre og sinke dette.

4) Ploven bør let og uden meget Ophold kunne stilles dybere eller lettere, til en bredere eller smalkere Fure, for at dette kan skee hurtigt og uden meget Arbeide.

Gode Egenkaber ved en Plov.

Bed at stille Ploven, maa kunne fremvirkes, at den forretter Arbeidet overeensstemmende med vor Villie, uden at Plovmanden hjælper den; thi deels kan man ikke forlade sig herpaa og deels forøges Lasten meget for Arbeidsdyrene, naar Plovmanden maa modarbejde Plovens naturlige Tendents.

Dernæst bør den fremfor alt, aldeles opfylde alle de i forrige §. gjorde Forbringinger, fuldkommen og i lige Dybde fatte den Jord der skal afficiæres og omvendes, opbringe den og vende Strimmelen i en Bue af 140 Grader, fordi denne tillader Harven med meest Kraft at virke til Jordsmonnets Skjøning.

§. 109.

Hoerfor man
saa lidet har
tanke paa
dens Forbe-
dring.

Skjøndt Ploven i Henseende til Menneskeslægtenes Bedligholdelse, Forøgelse og Fuldkommengjørelse, er et af de vigtigste Redskaber paa Jorden, saa har man dog, indtil de seneste Tider, maaskee ikke offret noget andet saa lidet Opmærksomhed eller Eftertanke, som netop denne. De Forandringer og Tilføjninger, man har anbragt, have været saa langt fra sande Forbedringer, at de fleste almindeligen brugte Plove virkelig snarere staae tilbage for dem, hos gamle og mere ukult. erede Nationer. Vore almindelige Karrer ere hensigtsmæssigere indrettede, end de romerske Keiseres Triumphvogne, for saavidt vi efter gamle Ufbildninger kiender disse. Men vor Plov ere aldeles ikke fuldkomnere end Romernes. Nogle have netop deraf, at Ploven ikke er forbedret, villet bevise, at den ikke kunde forbedres, da man, sigte de, ved idelig at bruge dette uundværlige Redskab ellers nødvendig maatte være falden derpaa. Men naar man betænker, i hvilke Hænder Ploven indtil de seneste Tider ene har været og hvor fielden Eftertanke, Sagttagelsesaaend og mekaniske Kundskaber findes hos den der styrer Ploven, saa er det saare let at begribe, at den maatte vedblive, liig Plovmanden, at være udannet. Men siden man har offret dette Unliggende meer Opmærksomhed, kan det uimodsigelig bevises, at ikke blot betydeligt Arbeide spares og at Paasthyndelse, eller Forøvelse og Forsinkelse af arbejdende Kræfter er afhængig af Plovens Konstruktion, men at endog Jordsmonnets Frugtbarhed og større Afgrøder ene heroe derpaa. Og om end nogle nyere Skribenter synes at kalde dette i Tvivl eller i det ringeste ikke ville troe, at den Opmærksomhed eller de Omkost-

ninger, som bedre Ploves Indførelse fordre, betaler sig tilstrækkeligen, da de paa-
 staae, uden saadanne at have havt tilfredsstillende Afgrøder, saa beviser dette
 kun, at de intet tydeligt Begreb have om, hvor meget bedre og lettere man ar-
 bejder med gode Plove. Agerbrugets Forbedring beroer vist nok ikke ene paa
 Ploven eller andre Redskaber; men den størst mulige Fuldkommenhed kan ikke
 opnaaes, med mindre man ogsaa herpaa anvender den fornødne Opmærksomhed.
 Derfor er nøiagtig Kundskab og klart Begreb om dette Redskab, i Praxis uund-
 værlig for den rationelle Agerdyrker.

§. 110.

Plovens virkende Dele, eller det man kalder Plovens Legeme, bestaaer ^{Langjernet} eller Kniven,

af Følgende:
 a) Langjernet eller Kniven. Denne skal perpendikulair fra den faste
 Jord affliære den Strimmel, der bør vendes, og dernæst bane Veien for Plo-
 vens efterfølgende lige Side, der staaer i Linie med denne Kniv; holde denne i sin
 Retning og især hindre den fra at afvige til Høire. Forestille vi os Plovens Le-
 geme som en halv Kile eller retvinklet Triangel, saa udgjør denne Kniv paa en
 vis Maade hiin Kiles Spidse, og forlænger, som hosføiede Figur viser, hvor a
 betyder Knivens Spidse, den lige Side, der perpendiculair støder til Triangelens
 Basis.

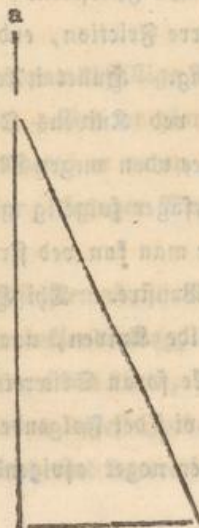

Da

Denne bestemmer Plovens Retning eller giver den sin Støtte og Løbets, Ploven maae altsaa gaae sikkrere og stadigere, jo mere denne Side forlanges.

Da Knivens *Wg* danner Kilen eller den skraae Flades yderste Punkt, saa bør den, for at være paa det fuldkomneste konstrueret, allerede selv have denne Form, men dette er kun Tilfældet ved de fortrinligst dannede Plove. Kniven har nemlig en skarp *Wg*, men vorder stedse tykkere, ja maa skee en Tomme tyk i Ryggen; dog ikke paa Landsiden, hvor man lader den blive ganske flad, men paa Furesiden, hvor dens Segment ligeledes bør have Form af en retvinklet Triangel. Knivens og Plovlegemets venstre Side danner altsaa en fuldkommen lige Linie.

For at Kniven imidlertid saa meget bedre kan bane Wei for Plovens efterfølgende Legeme, staaer den saa meget som dens Tykkelse i Ryggen udgjør, ud over den lige Linie til Venstre. Plovens skarpe Kant faaer da lettere fat paa den affkaarne Jord og styder den til Høire, hvorved Ploven især faaer en stadigere Gang.

Naar de sædvanlige Langjern ikke have denne Dannelse og man heller ikke kan give dem en saadan Stilling til Siden, saa stræber man at naae sit Diemed ved at file dem skævt, saaledes at *Wg*gen dreies noget til Venstre mod Landsiden, men Ryggen derimod til Høire mod Furesiden. Det er imidlertid indlysende, at herved fremkommer en langt større Friction, end om Kniven havde haft en hensigtsmæssig Dannelse og Retning. Hullet i Kassen maae desuden være stort, for at man med forskellige Kiler, ved Knivens Overdeel, kan give denne enhver Retning; men dette kan ikke skee uden megen Møie og Opmærksomhed, maa ofte eftersees og forbedres, og forarsager følgelig megen Forsinkelser.

I Almindelighed opnaaer man kun ved skraa Kiling, at Knivens Spids og *Wg* kan bringes nok til Venstre. Thi Hullet, hvori Langjernet fastkiles, er midt i Kassen, og altsaa vilde Kniven, naar man satte den lige i Midten, komme for meget til Høire og ikke foran Skærets Spids, især da Plovlegemets Retning paa venstre Side, som vi i det følgende ville erfare, ikke bør være aldeles den samme som Kassen, men noget afvigende til Venstre. Dette opnaaes

ved

ved Kileningen, i hvilket Tilfælde Kniven ikke kommer til at staae perpendiculart, men den øverste Ende skraa henimod Høire og den nederste Spids mod Venstre. (See Beschreibung der Ackerwerkzeuge, 1 Hefte 1 Tab. VI Fig.) Paa denne Maade gjør den ikke et perpendiculart, men et skraat Snit og baner folgelig ikke, saa fuldkommen som den burde, Veien for Plovlegemet. Ploier man let, 3 til 4 Tommer dybt, saa forøges Frictionen ikke betydeligt herved, men denne bliver allerede kiendelig, naar Ploiningen stæer 6 Tommer dybt eller dybere. Derfor er det saare gavnligt, naar Plove, hvormed man skal ploie dybt, have som den smalle Plov et Knæ paa Langjernets Dverdeel. (See Beschr. der Ackerw. Hest. 1. Tab. 5. Fig. XIII og XIV.) Ved dette Knæ bringes nemlig den egentlige Kniv, uagtet Langjernets Greb sidder perpendiculart i Kassen, saa langt til Venstre, som behøves. I dette Tilfælde kan Kniven, der ved dyb Ploining maa overvinde en stor Modstand, ved Hielp af en Skrue end meer befæstes og blive varig; dette see vi paa de nyere smalle Plove. (See Beschr. der Ackerw. 1 Hest. Tab. 2 Fig. II og III i g.) Herved undgaaer man ogsaa et virkeligt Onde, thi Plovkarlen behøver i dette Tilfælde ikke, som ellers, at helde Ploven mod Landsiden, for at lade Kniven, som er kilet skraae, skiare perpendiculart; da derimod, naar Ploven helder ikke ploies en retvinklet Fure, men Skiaret der gaaer dybere paa venstre end paa høire Side giver Jordsmonnet, forskiellig Dybde.

Knivens Eg har man dannet paa adskillige Maader, snart med fremstaaende, snart med tilbageboiet Spids. Ved at gjøre Eggen krum, troede man, at den lettere skulde skiare. Men dette er netop det Modsatte, da den krumme Linie, der er længere end den lige, forøger Modstanden; derfor synes en lige Kniv at have den bedste Dannelsse.

Ved at sætte Knivens Spids fremad, har man tilstrækkeligen Fordelene af det skraae Snit. Thi det er en bekjendt Sag, at en Kniv stedse skiarer bedre, naar man giver den en skraa Stilling i den Linie, hvori den bevæger sig. Kniven skiarer da opad, og adskiller saaledes lettest Jorden. Herved løfter den ogsaa allerede Strimlen noget, og gjør det derved lettere for Skiaret at trænge ind. End

videre

videre bliver det lettere for Kniven ved sin skraa fremad staaende Stilling at udryde de stærke Klodder, den maaskee kunde træffe i Jorden, og som den ikke formaaer at overflaare. De løstes ved dens skraa Glade saa meget, at de enten maae briste eller udrydes. Stod Kniven perpendikulair, saa vilde den flyde de Klodder, den ikke kunde overflaare, foran sig, uden at udryde dem. Paa samme Maade opløfter den ogsaa Stene af Jorden, naar de ikke kunne flydes til Siden. Endelig er Knivens skraa Stilling fordeelagtig, fordi den giver Ploven en ringe Tændent til Jorden, uden synderlig at forøge Frictionen. Jordsmonnets Tryk paa Kniven, holder nemlig Plovens forreste Deel i Jorden, naar den stigende Træklinie derimod stræber at udryde den. Er Jorden ureen, bør Kniven sættes mere skraa, end om Jorden er reen, og i hiint Tilfælde kan man stille den saaledes, at den med den perpendikulair Linie danner en Vinkel af 30 Grader.

Da Kniven ofte har stor Modstand at overvinde, saa er det raadeligt, at gjøre den meget stærk, og da dette ikke ene opnaaes ved at gjøre den tyk, saa bør have den tilstrækkelig Bredde. Tre Tommer ville i Almindelighed være nok, undtagen i meget stærk Jord, hvor den endnu kunde gøres lidet bredere.

Kniven forstaaes i Almindelighed. Da Frictionen er stor, saa varer Forstaalingen, ved idelig Brug, sielden over et Aar og i stenet Jord ofte kun et halvt Aar.

Fordi det meget beroer paa Knivens Stilling, om Ploven kan holdes i tilbørlig Retning, bør man, især da de mindre fuldkomne blot ved Ailning kunne faae den rette Stilling, anvende megen Opmærksomhed herpaa, og Ophjælpermanden bør derfor ofte undersøge Plovene, hvilket bedst skeer ved een Gang daglig at vende dem om. Den hertil brugte Tid vil rigeligen erstattes.

I nogle Egne fattes Ploven aldeles denne vigtige Deel og Plovlegemets forreste Kant eller Skiarets lige Side træder i dens Sted. Dog er dette kun Tilfældet, naar man paa et skjort, reent og eensartet Jordsmøn pløier let. Men var Jordsmønnet af anden Bestaaffenhed og man vilde pløie dybt, saa skulde en Plov uden Kniv kun arbejde slet og til megen Byrde for Trækdyr og Plovkarl.

§. III.

Plovens anden virkende Deel er *Skiæret*, der horizontal affliærer *Strim-* *Skiæret.*
 melen fra *Jordsmonnet*, paa de bedre kunstruerede Plove allerede løfter den noget
 og i en skraae og sammenhængende Flade overleverer den til *Muldsielen*. Det be-
 staaer af to Dele, den egentlig skiærende eller *Bingen*, og *Dollen*, hvorved
 det fæstes til *Plovlegemet*. Den første Deel har man dannet paa mange for-
 skjellige Maader, men som oftest dog i Form af en halv *Kile* eller retvinklet
Triangel. Paa *Landsiden*, hvor det er stumpt, løber det i lige Linie med *Kniv-*
ven og *Plovlegemet*. Dets skraae Side, eller *Wg*, der i *Almindelighed* for-
 staaes og hvæsses, gaaer ud derfra i en *Vinkel* af i *Almindelighed* 45 Grader.
 Undertiden er denne spidsere, omtrent 35 Grader, at den desto bedre kan trænge
 ind i et haardere *Jordsmon*. Men det forstaaer sig, at *Skiæret*, naar denne
 retvinklede *Triangel*s Basis skal være lige bred, maa være saa meget længere.

Undertiden bestaaer denne *Triangel* af eet Stykke *Jern* og er ganske ud-
 fyldt; undertiden er den aaben i *Midten* og kun omgivet af tre Sider. Det før-
 ste har uimodsigeligen *Fortrin*, fordi den afflaarne *Strimmel* da kan løstes
 paa denne skraae og sammenhængende Flade med mindre *Friktion*.

Skiærets bagerste Deel retter sig efter *Jurens* og følger ogsaa efter *Plov-*
legemets bagerste Brede. Hiin maa næsten være lige saa stor som denne, d. e.
Skiærets høire Spids maa næsten staae ligesaa langt fra dets venstre Side,
 som *Muldsielen* for nedan, med den Deel der stryger paa *Bunden* af *Juren*, staaer
 fra den modsatte Side. Jeg siger næsten, thi paa 9 *Tommer* kan hiin *Ufstand*
 være een *Tomme* mindre, da derved fremvirkes, at *Muldsielen* bedre vender den
 endnu noget fasthængende *Ploistrimmel* omkring sin *Axel*. Men større bør *Uf-*
vigelsen ikke være, fordi *Friktionen* meget vilde forøges derved, at den Deel af
Strimmelen, som *Skiæret* ikke havde afflaaret, langt vanskeligere løsrides af
Muldsielen.

Doverensstemmende med *Forsøg*, anstillede for at erfare hvor megen *Kraft* der behøvedes for
 at trække en *Plov*, fandt man, at med et 5 *Tommer* bredt *Skiære*, fordreede den 50 *Pund*
 større *Kraftanstrengelse*, end naar man paasatte et andet af 7 *Tommers* Brede. Ikke
 desto

desse mindre opbager man den Feil, at Skiaeret er for smalt, paa de fleste, endog nye Plove, og ved Brugen bliver den, da dette bortslides, stedse større.

Skiaerets anden Deel er Døllen, eller den Deel, hvorved det fæstes til Plovlegemet. Dennes Form og Maaden hvorpaa den gøres fast, er saare forskjellig. Det er meget urigtigt at slaae Skiaeret fast med Søm, hvilket kun bør skee, naar det paa løs Grund kun fielden behøver at skærpes eller forstaaies. Andre fæste det med en Krampe. Vore bedre dannede Skiaerer paastrydes blot, men, naar det paa denne Maade skal komme til at sidde fuldkommen fast, maa Træ og Jern dannes med største Omhyggelighed.

Et velbundet Skiaere bør, som allerede anmærket, ikke allene affiære Strimmelen, men allerede løfte samme og med Muldsielen danne en straae og jevn Glade, der til Siden hæver sig i Beiret. Skiaeret er selv convert og høiere mod Landsiden. Døllen maa ikke afbryde, men fortsætte denne Forhoi-ning og tiene til Forbindelse med Muldsielen, hvortil den tæt og jevnt slutter sig. (See Beschr. der Ackergeråthe, 1 Hefte, Tab. 2, Fig. II. B.) Dette er et stort og vigtigt Fortrin ved vore bayleisse og smalleste Plove, og som meget bidrager til at overvinde Lasten og formindste Friktionen. Ved de sædvanlige Plove finder her en Afbrydelse Sted; Jordstrimmelen, der allerede er løftet, synker atter og Muldsielen maa paa nyt løfte den.

Jeg har dog kiendt Bønder, der godt indsaae denne Feil, derfor fæstede et Stykke Jernblik til Seulen og Muldsielen, og lode det hvile paa den bagerste Deel af Skiaeret, hvorved de forsikrede, at have gjort Ploven meget lettere.

I Henseende til Skiaerets Dannelse, henholder jeg mig til Beschreibung der någbaresten neuen Ackergeråthe, 1 Hefte, Tab. 4, Fig. I. II. III. Da Skiaeret tilligemed Døllen meget nøiagtigen bør slutte til Ploven og Muldsielen, saa er det mange Smedde vanskeligt at danne et saadant. Men Vanskeligheden bortfalder, naar man lader giøre et Jernskabelun, hvorom man bøier det Jern, hvoraf Skiaeret skal smeddes. Dette lader man da, efter hosstaaende Figur, smedde til en passende Tykkelse paa Jernhammeren.

Ved

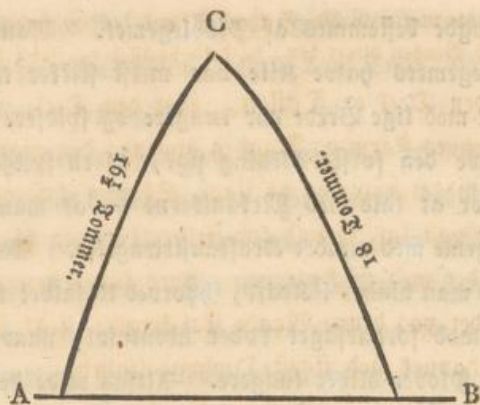

14 Tommer.
 Ved A er Pladen $\frac{1}{2}$ Tomme tyk.
 — B — — $\frac{2}{3}$ — —
 — C — — $\frac{1}{4}$ — —

Naar Skiæret da smeddes over Skabelunet, saa passer det nøiagtigt til Plovlegemet og vil med mindst mulig Friktion overlevere Ploistrimmelen til Muld- fielen, for af denne at vendes.

Skiæret stydes da enten paa Løbet eller paa den til en Fod forlængede Seule, og det forstaaer sig, at denne Deel maa være dannet efter samme Skabelun. (See Beschr. der Akerger., 1 Hefte, Tab. 5, Fig. XV. og XVI)

§. 112.

Løbets Hensigt er for neden at fæste og sammenholde de forskjellige Dele, og at stryge ved Landsiden paa Jurens Bund. Foran er Seulen og bagtil den venstre Stiært fastet dertil med en Lap. Saavel paa den underste, som venstre Side, bør det danne to meget jevne Flader, der ved Landsiden støde sammen i en Retvinkel.

Løbet.

Som oftest og paa alle gode Plove er dette Stykke Træ beslaaet med Jern; herved formindskes Friktionen meget og Træet opslides ikke saa hurtigt. Man har Plove, hvor hele dette Stykke er gjort af smeddet eller støbt Jern, og som især ere saare skikede til at opbryde Græsmarker. Her, i Odermarsken bruger man saadanne.

Løbet's Længde bestemmes af Plovlegemet. Man har været uenig om, hvad enten Plovlegemets halve Kile var meest skikket til at overvinde Modstanden, naar det med lige Brede var længere og spidsere eller kortere og stumpere. De der have den første Mening sige, at en spidsere Kile lettere trænger ind eller — for at tale med Mechanikerne — at man paa den meer sraae Glade løfter et Legeme med mindre Kraftanstængelse. Men her taber man somstedse i Tid, hvad man vinder i Kraft, hvorved Udfaldet i dette Tilfælde bliver det samme. Derimod foraarfager Løbet ubentviol, naar det forlænges, meer Friktion, hvorved Ploven bliver tungere. Altsaa vilde det være raadeligt, at gjøre Løbet saa kort som muligt, naar kun ikke en anden Omstændighed kom i Betragtning; nemlig, at naar Plovlegemet er længere, faaer det derved, saavel paa den venstre og lige Side, som under Saalen meer Støtte, vakler og afviger følgelig mindre. Saaledes har den smalske Plov et kortere Plovlegeme, den bailey'ske derimod et længere, og just derfor gaaer den sidste stadigere og kan bedre betroes til uerfarne og uagtsomme Plovkarle.

§. 113.

Muldsielen.

Det er Muldsielen, der karakteriserer den egentlige Plov og adskiller den fra andre Redskaber, der ogsaa bruges til Jordens Dyrkning. Dette Stykkes Diemeed er, at modtage den Strimmel som Skiare og Kniv have affaaret, vende den i en Bue og lægge den til Siden. Den største Modstand hviler altsaa herpaa og det berøer paa Muldsielens meer eller mindre hensigtsmæssige Indretning, om hiin overvindes med større eller mindre Kraftanstængelse. Den bestaaer i Almindelighed af et tyndt Brædt, som nagles til Kanten af Seulen og fastes bagtil med een eller to Skinner i tilbørlig Afstand til Løbet og Stiersten. Et saadant Brædt flyder da, med sin sraae til Siden staaende Glade, Jorden til Høire. Men den vender ikke Ploistrimmelen fuldkommen, med mindre denne er temmelig sammenhængende og ikke ganske skildt fra Jordsmonnet. For at tilveiebringe denne Vending, maa Muldsielens Afstand bagtil være een og en halv Gang saa stor, som Ploistrimmelen's Brede. Følgelig bør den enten danne en stumpere Winkel med den venstre Side, eller være meget lang. I begge Tilfælde

bli-

bliver Lasten af den Jord der skal bortskydes og Friktionen meget stor, da Jordens hele Masse hviler paa Muldsfielen, indtil dens Ende, og derfor er det fornemmelig herved at Ploven betynges.

Men naar Muldsfielen er saaledes konstrueret, at den tidligere afvælder denne Jordmasse, saa lettes Lasten meget. Heri ligger det store Fortrin som de hvalvede Muldsfieler have for de lige, især naar de, som anført, forenes til en uafbrudt jevn Glade med Skiaret. Her løstes Pløistrimmelen, medens Skiaret og Muldsfielen passerer den og dreies saaledes omkring sin Arel, at den, naar denne Bevægelse er omtrent halv tilendebragt, neppe hviler meer paa Ploven, men holder allerede med sin Tyngdepunkt til den anden Side og behøver kun et svagt Stød af Muldsfielens yderste Spids, for aldeles, saavidt skee bør, at falde om.

Man er ikke ganske enig om, ved hvilken Dannelselse Muldsfielen bedst og lettest fremvirker denne Omvendning. Vi have i denne Anledning en meget nøiagtig mathematisk Beregning af de amerikanske Staters Præsident Jefferson (Museum d'histoire naturelle, Nr. 4. p. 322) med hvilken Muldsfielen paa den smalske Plov næsten stemmer overeens. Bailey har i et særskildt Skrivt givet os en anden, hvorved han stræber at bevise, at den, han har indført er den fortrinligste. Denne Afhandling, oversat ved Mesterhaand, er udkommet under Titel: *Der bestmögliche Pflug*, Berlin 1805. De meer opmærksomme Agerdyrkeres Mening, er kun deelt mellem begge disse, den smalske og baileyske Plov. Det synes, at den smalske Muldsfiel bedre end den baileyske løfter og lidet efter lidet i snegleformig Linie vender Pløistrimmelen om sin Arel, og at den fortjener Fortrinet, naar man fra større Dybde end 8 rhinske Tommer vil opbringe Jorden. Men i mindre Dybde arbejder den baileyske Plov ligesaa godt, og da den fordrer mindre Nøiagtighed i sin Konstruktion og man lettere kan hindre eller rette Afvigelser i dennes end i den smalske Plovs Tendents, saa opfylder hiin i de fleste Tilfælde vore Fordringer og det saameget meer, som den er lettere at styre. Om disse forskellige Former, kan man kun, ved at betragte dem, gjøre sig et tydeligt Begreb. Den smalske Muldsfiel, er meer concav, og løfter Jorden høiere inden den skydes til Siden, men vender den da hurtigere.

Den

Den er høiere, men kortere og har derfor mindre Friktion. Dog mærker man i denne sidste Henseende kun Forskiel, naar man pløier dybt. Begge opfylde den Forbring, lidet efter lidet og uden Dphør, fra Skiarets Spids, overeensstemmende med Lovene for den sraae Flade, at løfte Jordstrimmelen i Beiret og lægge den til Siden; men netop herved befries de hurtigere end de lige Muldsfelle for Jorden's Last. Til sædvanlig Brug fortjener den baileyske Plov Navnet, den Bedst mulige, uagtet den smalske, fuldkommen rigtig konstrueret og rigtig styret, arbejder bedre.

Man gjør ogsaa disse bøiede Muldsfelle af Træ; men for at kunne give dem den rette Dannelselse behøves et tykt Stykke Træ og de maae bestaaes med Jernblik, fordi de ellers ikke slides glatte. En Muldsfiel af støbt Jern er stedse bedre Kjøb, og naar den kun ikke er skior, langt varigere. Desuden har Jern det store Fortrin, at det forarsager mindre Friktion end Træ, og ikke tillader Jorden, naar denne blot ei er alt for vaad og i det hele uskikket til at pløies, at fæste sig til dens glatte og polerede Flade.

De sædvanlige ligestaaende Muldsfelle af Træ vende som oftest Jorden faare usfuldkommen, og kun en Deel af den Jord, som Skiaret nedensfra har bragt i Beiret, stryges oven paa den anden; bestaaer Ploistrimmelen af sammenhængende Grønsvær, forrette de dette Arbeide bedre. For at Strimmelen da kan blive vendt, maa Muldsfielen bag til have en større Afstand, skyde Jordsmonnet meer end ellers nødvendigt til Siden, og, om end Ploistrimmelen er smal, danne en bred Fure. Deune er ofte dobbelt saa bred som Strimmelen. Ved saaledes at skyde Jorden saa stærkt til Siden, forøges Kraftansstrængelsen betydelig, da hiin derved saa meget længere hviler paa Muldsfielen. Naar man pløier med bøiede Muldsfelle skydes Jorden egentlig aldeles ikke til Siden, men vendes kun om Strimmelen's yderste Kant. Nogle formene, at den lige opretstaaende Muldsfiel bedre vender Jorden, fordi Overfladen virkelig bliver meer horizontal og jevn. Thi i den bredere Fure har den smalle Strimmel meer

Plads

Plads til at falde om. Men ved vore Plove lægges Ploistrimlerne saaledes, at den ene hviler paa den andens Side, omtrent paa denne Maade:



Saaledes ligge Ploistrimlerne netop paa den hensigtsmæssigste Maade, da Jordsmonnets Skiorning meget fremmes ved Huulheden under dem og den deri paa en vis Maade indsluttede Luft bringes i fuldkommen Berørelse med det underste Jordlag. Disse Mellemrum modtage ogsaa den nedstunkne Fugtighed, der ved den efterfølgende Varme forvandlet til Dunster end mere skiorner Jordsmonnet. Er dette engang skeet, saa fylder Jordsmonnet lidet efter lidet disse Mellemrum. Men den kantede Overflade frembyder, saalænge den forbliver uharvet, langt flere Berøringspunkter for Luften, og Harven virker her saa meget kraftigere, end paa en jevn Glade, at Jordsmonnet ikke blot pulveriseres, men endog Rødderne udrides. Naar dette altsaa er i den Tilstand, at man ved Ploining stræber at skiorne det, saa er det langt bedre at Strimlerne lægges saaledes end ganske flade, og kun paa løs Sand kunde dette være skadeligt. Dyrker man Sandjorder, saa behøver man aldeles ikke at bekymre sig om Plovens Dannelse, men kan uden Skade vedblive at bruge den, der er almindelig i Egnen. Dog vilde vore Plove heller ikke gjøre Skade, fordi den sandede Jord snart synker sammen og udfylder Huulhederne.

Endelig har man ogsaa, f. Ex. i Rhinegnene, conveze Muldsiele af Træ eller Jern. De bortskyde Jorden hurtigen og gaar let; men de vende den kun slet, med mindre de gøres meget lange, hvorved Frictionen i lige Forhold forøges.

§. 114.

Det Stykke, hvorved Plovens nederste Deel forbindes med Nafsen, og som er den forreste Deel af Plovlegemet, kaldes Sculen. Den er i Almindelighed af Træ, og kun paa den smaalste Plov af Jern.

Den staaer paa alle bedre Plove i

ikke

ikke perpendikulair paa den underste Deel, men skraae fremad, eller mod den øverste Deel tilbage i en Vinkel af 80 til 85 Grader. Ved en saadan skraae Retning overvinder denne Deel, der følger Kniven, bedre Jordens store Modstand og bliver varigere. Naar Muldsfielen ikke udgjør dens forreste skarpe Kant, saa dannes denne paa anden Maade, enten ved at nagle en skarp Jernskinne derpaa, eller som paa den smaalste Plov ved at lade det Jern, der lukker Plovens venstre Side, springe noget frem. (See Beschr. der Aker. Heste I Tab. 2 Fig. II. e). Der ere ogsaa Plove, paa hvilke Kniven umiddelbar støder til Seulen og saaledes danner dens skarpe Kant; (see St. Tab. 6. Fig. I og II a.) men herved taber man den Fordeel, at forlænge den venstre Side, uden at forøge Friktionen. Saa uimodsigelig gavnligt det end er, at Seulen har den beskrevne Stilling, saa seer man dog undertiden Plove, paa hvilke den netop har den modsatte, og holder fremad med Overdelen. Man behøver kun at betragte denne Stilling for at opdage, at den gjør Ploven mindre varig, og er i sig selv hensigtsløs.

§. 115.

Kafen. Kafen er den Deel, hvorved Plovlegemet trækkes i Jorden, da det er umuligt umiddelbart paa dette at anbringe Trækraften.

Den forbindes foran ved Seulen og bag til ved den venstre Stiert med Plovlegemet. Denne Forbindelse maae iværksættes i saadan Retning, at Ploven, naar Drættet eengang er anbragt paa den bestemte Punkt, gaaer horisontal og saa dybt i Jorden, som den stilles.

Reiser Kafen for meget — eller er Seulen for lang — saa faaer Skiaret for stor Tendents til Jorden og Ploven gaaer da, som Bønderne sige, paa Næsen; synker den for meget — eller er Seulen for kort — saa er Skiarets Tendents ud af Jorden, og man siger da, den gaaer for meget paa Næffen. Men den bør gaae horisontal eller egentlig for og bag parallel med Jordens Overflade i den Dybde, hvori den sættes. Naar Ploven har Hiul, saa kan man vel have en saadan Feil ved bag til at file Kafen høiere eller lavere, eller ved at forkorte eller forlænge den, og naar Ploven ikke har Hiul, ved enten at forandre det Punkt,

Punkt, hvor Træklinien fæstes til Nafsen eller give den en anden Retning. Ved at løfte Nafsen modarbeides vel Plovens Tendents til Jorden, men Skia- ret, der ikke gaaer horisontalt, skraber og forøger derved saare Trækdyrenes Last. Paa Hiulplovene pleier derfor Seulen ikke at være fæstet til Nafsen ved Tappen, men kun fastkilet, og Bagdelen kan ligeledes, for ved Kilning at kunne give Plo- ven en anden Stilling, bevæges ved Stierten. Men her kile Plovkarlene, til stor Byrde for Trækdyrene, ofte paa en høist urigtig Maade og give Skia- ret en alt for stor Tendents til Jorden, fordi de derved erholde, at Ploven ikke springer ud. For dybt kan Ploven ikke gaae, da Nafsen hviler paa Forkar- ren; men den trykker da med stor Kraft derpaa og forøger saaledes Lasten endnu meer, ja endog i den Grad, at Nafsen, dersom Jordsmonnet er stærkt, maa brydes paa den Punkt, hvor Træklieden er anbragt. Ved Hiulplove mærker bør ikke saa let at Nafsen har denne urigtige Stilling; men er Ploven uden Hiul, da opdager man den strax og det er saare varskeligt for Plovmanden at modar- bejde den.

Nafsen har, ved Plove saavel med som uden Hiul, forskjellig Længde. Jo længere den er eller jo større Afstand der er mellem det egentlige Trækpunkt og Plovlegemet, jo stadigere gaaer den, fordi Nafsens Spidse, naar Skia- ret gjør en meget liden Afvigelse, allerede maa gjøre en saameget større Bue. Men Nafsen bliver svagere ved at forlænges og jo længere den er, jo førere maa den være. Den bayleiske Plov har en meget længere Nas end den smalle og dette er end een Marsag, hvorfor den sidste gaaer ustadigere, end den første, og hiin bør i alle sine Forhold være meget nøiagtigen konstrueret, da Trækraften meget mindre kan have en, ved dens Stilling begaaet Feil. Men ingen Kraft for- maaer at bryde Nafsen paa denne Plov, hvilket dog vel kunde hænde den bay- leiske. Hiulplovens Nas er i Almindelighed altfor lang og naaer endog betyde- ligt foran Forkarren. Det Punkt, hvori Nafsen hviler paa Forkarren, kan efter Behag, bringes længere fra Plovlegemet eller nærmere dertil. I det sidste Tilfælde hæves Plovens Spidse, i det første synkes den. Nafsen har nemlig flere Huller, hvori man kan stikke et Søm og derved fastgjøre Trækliedens Ring.

Nasen løber ikke ganske parallel med Plovlegemet, men afviger noget til høire. Plovens Træklinie ligger derfor midt imellem begge disse. Rette man Plovens lige Side saaledes, at dens forlængede Linie løb til Nasens Spids, saa fulgte Skæret ikke Furens Retning, men vilde stedse stræbe fra Landet. Er Afvigelsen urigtig, saa kan den, naar den ved Hiulplovene er ringe, rettes ved at lægge Nasen til venstre Side af Forkærran, og ved Ploven uden Hiul, ved at fæste Træklinien i det yderste Hul, paa høire Side af Boilen. Men det er stedse en Feil, der undertiden gjør det umuligt at pløie brede Furer. Da Nasen gjøres tyndere fortil, saa borttager man alt det overflødige Træ paa dens venstre Side, lader den høire blive aldeles lige, og tilveiebringer saaledes tilstrækkelig Afvigelse. (See Beschr. der Akerger., Hefte 1, Tab. 3, Fig. I. Linien x y.)

§. 116.

Stiortene.

Stiorte kaldes de Haandtag, hvorved Plovkarlen sætter Ploven i Jorden og retter enhver af dens Afvigelser. Herved skal den egentlig ikke styres, thi naar Ploven er rigtig konstrueret, saa bør den uden Hiul forblive i den Retning, hvori den sættes. Plovens Tendents forandres kun ved en usædvanlig Modstand eller et forandret Tryk paa denne eller hiin Deel, og da det er Plovkarlens Forretning, øieblikkelig at rette denne Afvigelse, saa bør han aldrig slippe Stiortene, men heller ikke til Unytte trykke derpaa. Han bør være saa vant til, med Haanden paa Stiorten, at føle enhver Afvigelse, at han umiddelbart dermed kan modvirke den.

Plovene have een eller to Stiorte. Der behøves egentlig kun een, nemlig paa venstre Side, og naar Plovene have Hiul, foretrække de fleste een Stiort, for at Plovkarlen kan vænne sig til, med Plovstaven i høire Haand, stedse at rense Ploven for den Jord eller de Rodder, der samle sig foran den. Man siger at to Stiorte gjøre Plovkarlen doven og forlede ham til at læne sig paa Ploven, hvorved Fasten ustridigen betydeligt foreges. Behøver Ploven et Tryk til Høire, saa kan man ved at bruge Plovstaven ligesaa godt tilveiebringe det. Men man maa dog tilstaae, at den høire Stiort undertiden er til Gavn, især til lettere at sætte Ploven i Jorden, til hurtigere at overvinde en Modstand og, naar

den

den høire Arm holdes noget stiv, at modvirke Jordens Tryk paa Muldsfielen, hvorved den ellers let helder til Venstre, og pløier en i Bunden straae Sure.

Paa de sædvanlige Hiulplove ere Stiertene anbragte tæt ved Plovens Nakke, for ved et perpendiculart Tryk, at kunne bringe den dybere i Jorden. Men dette Tryk virker ikke, naar Jorden er fast og maa da snarere løfte Spidsen. Paa de engelske Plove uden Hiul ere derimod Stierterne fastgjorte foran, ved det Punkt, hvor den største Modstand finder Sted og dernæst forlængede saameget bagtil, at de kunne virke som en kraftig Løstestang, hvormed Plovkarlen uden Anstrængelse kan modarbejde Afvigelserne. (See Beschr. der Ackerger., Hefte 1, Tab. 3.)

Men ved denne Indretning virker et Tryk stærkt paa Ploven og hele Vanskeligheden, ved at styre den, bortfalder, naar Plovkarlen undgaaer ethvert Tryk eller enhver Anstrængelse med Haanden; derfor lærer de der aldrig før have pløjet, hurtigt at bruge disse Plove, da derimod tilvante Plovkarle i de første Løbet begaae den Feil, at trykke urigtigen. Er man vant til at bruge disse Stierter og har Vælske i, at løfte Ploven noget, naar den vik ud af Jorden, og trykke den noget, naar den gaaer for dybt — hvilket kun er Tilfældet, om man pløier op eller ned ad Bakke, eller en uventet Modstand mødes — saa er den saa let at styre, at en Dreng paa tolv Aar kan arbejde dermed. Bendingerne, som Mange troe at være vanskelige ved Ploven uden Hiul, kan aldrig være lettere. Man lægger den paa dens høire Side, lader Hestene slæbe den, reiser den igien paa rette Sted, løfter den libet, for at faae den i Jorden, og lader den derpaa gaae sin Gang.

§. 117.

Ploven bør kunne stilles til bredere eller smalle, til dybere eller fladere Furer. Denne Stilling skeer ved Nafens Ende. Hiulplove stilles paa en ganske anden Maade, end Plove uden Hiul.

Ved de første kan, som allerede sagt, Ploven stilles dybere eller fladere, ved at forlange eller forkorte Nafsen, — d. e. i Henseende til det Punkt, hvori den hviler paa Forkærren — og den har derfor adskillige Huller, hvori kan stilles

en Plov. Men da Stifningen ikke altid kan herved blive saa nøiagtig som behøves, saa har man i Almindelighed ved Plovens Bagdeel en saakaldet Lette, der kan bevæges, og hvorved Plovens Hvilepunkt løstes eller synkes. Den er indrettet paa mange forskellige Maader og, i Forhold til Plovens Forbedring, flittet til større eller mindre Bevægelser. Denne Lette er ofte saaledes indrettet, at Ploven ved at bringes meer til eller fra Landet, kan stilles til bredere eller smallere Furer. Lægges Afsen nemlig meer til høire Side, saa faaer Skiaret derved Tendents til Furen; men bringes den til venstre Side, Tendents til Landet. For at kunne pløie bredere eller smallere Furer, bør dog tillige Forkærrens Trækpunkt forandres, og dette skeer ved Tungen, da de Forandringer, der kunne finde Sted, bringe Trækkets og Forkærrens Middelpunkt meer til Høire eller Venstre. Hertil har man mange forskellige Indretninger, der dog ere for ubetydelige til at fortjene nøiagtigere Beskrivelse. Den simpleste er uden Tvivl den bedste, og denne vil man finde, i min Udgave af Dickson, Tab. 1, paa den norfolkske Plov, der blandt de Hiulplove jeg kiender, formodentlig er den bedste. Der er Tungen af Jern og altsaa noget kostbarere. Men tager man i Betragtning, at den derved bliver varigere; med hvor liden Banfælighed man hænger Hamsen paa en eller anden Tand, og derimod hvor let de fleste andre Indretninger sønderbrydes, og hvor vidtløftig Kilningen er, der ofte slækker Plovlegemet, uden at man altid opnaaer at stille Ploven ganske nøiagtig, saa vil man indsee, at der spares ved den. (Denne Plov er for Resten kun bestemt til meget let, omtrent tre Tommer dyb Pløining.)

Ploven uden Hiul, stilles paa to Maader, ved Jernboiler. Her, saavel som i hele Læren om Plovene, maa jeg henholde mig til min Beschreibung der nughbarsten Akerwerkzeuge, 1 Hefte, hvor man, Tab. 1, Fig. IV. og Tab. 4, Fig. VIII. IX. X., vil paa den smalske Plov finde Boile og Kiede afbildet og beskrevet, og paa den liden Plov, med bevægelige Muldsiele, Tab. 7, Fig. III. og V., det Stillings-Apparat, der til de lettere Plove er tilstrækkeligt.

I Henseende til den Dybde, hvori man vil pløie, beroer det nemlig paa, at løfte eller synke Trækpunktet paa Plovens Spids; at bringe alt meer fremad eller

eller tilbage. Skaglernes Længde kommer ogsaa i Betragtning. For at kunne bestemme hvor dybt Ploven vil gaae, naar Trækpunktets Høide paa Arbeidsdyrene og Skaglernes Længde er bekendt, forlænge man Linien fra hiint Punct til det hvor Trækket er fæstet til Nafsen og ned til Plovlegemet. Saa dybt som denne Linie falder, saa dybt gaaer Ploven. Jo lavere Befæstningspunktet bringes, desto nærmere falder Linien ved Skiaærets Spidse; jo høiere i Veiret, desto høiere paa Plovlegemet. Men ved at bruge Plove uden Hiul, behøver man blot at vide, at man, ved at synke Befæstningspunktet, ploier lettere, og ved at lette det, dybere. Diesynet vil strax sige Enhver, at man ved begge Stillingsmaader let kan løfte og synke Befæstningspunktet; jeg anseer derfor en nøiagtigere Beskrivelse heraf for oversflødig.

Ved denne Stillingsboile, giver man ogsaa Ploven meer Retning til og fra Landet, til bredere eller smallere Furer, thi i det første Tilfælde, fæstes Hamlen i de forskjellige Huller meer til Høire, i det sidste meer til Venstre.

§. 118.

Uagtet det er saa sædvanligt, at bruge Forkærre til Plovene, at man i Forkærren; mange af Tydsfflands Egne neppe kan giøre sig Forestilling om en Plov uden Hiul, ^{hvorvidt den er til Gavn.} eller Skade er den dog i Almindelighed, maaskee med saa særegne Undtagelser, en aldeles oversflødig og betyngende Tilfætning, som man efter falske Begreber har udtænkt og maaskee formedelst det kunstige Udseende almindeligen indført.

Hiulene kunne aldeles ikke giøre Ploven lettere. Thi Nafens Ende hviler ikke engang paa Forkærren, naar Ploven er stillet rigtig. Hiin betynges kun stærkt, naar Plovsaaften med en urigtig Tendents synker og uden Gavn trykker stærkt derpaa. Lasten forøges end meer derved, at Trækliniens Retning afbrydes og forandres tre Gange; først fra Dyrens Trækpunkt ned til Forkærren, herfra atter op til Nafsen, hvor denne er fæstet ved Riæden og endelig ned til Skiaæret. Om Hiulene end lette Lasten, naar Nafsen ved Træklieden med Kraft trykkes til Forkærren, og hiin naturligviis maatte være endnu større om Forkærren var blot en Klods, saa frembringes dog Lasten ved Forkærren selv, da hiin uden denne aldeles ikke vilde være til.

Men

Men man paaastaar endnu hyppigt, at Hiulene give Ploven en stadigere og jevnere Gang, kraftigere modvirke den Modstand, der bringer den ud af sin Retning, og giøre det lettere at styre den. Dette kunne de blot fremvirke der ved, at Plovaasen kan giøres længere, der da som en forlænget Løftestang lettere hindrer Skiarets Afvigelser. Men den Modstand, der forrykker Ploven, er, saadan, at den enten kan eller ikke kan overvindes. I det første Tilfælde overvindes den ogsaa af Ploven uden Hiul, og for saavidt som denne, fordi den har en kortere Naas, lettere skydes til Siden, kan denne Afvigelse langt bedre eller umiddelbarere forbedres ved den større Kraft, hvormed Plovkarlen virker paa Ploven uden Hiul. I det andet Tilfælde undgaaer man, naar man pløier med kraftfulde Dyr, at synderbryde Ploven, da den springer til Siden. Er en Karl vant at pløie med en saadan Plov, saa vil Følelsen sige ham, om Ploven eller Modstanden er stærkest, og i begge Tilfælde vil han vide at hjælpe sig: at stemme Ploven derimod eller ved et let Tryk end meer at fremme dens Afvigelse. Forhen har jeg selv troet, at en stor Hiulplov passede bedst, naar man første Gang skulde opbryde og dyrke en raas og stenet Grund, der var fuld af Rødder; men Erfaring har lært mig det Modsatte og ved Hielp af den smalle Plov uden Hiul har jeg, med langt mindre Kraftanvendelse, end med en stor Hiulplov vilde været muligt, opbrudt gammel Jord, der var ganske fuld af Trærødder. Jeg har med to Heste omploiet saadan Jord, at man, for at opbryde den med en Hiulplov, havde behovet sex Heste; hvortil Plovlegemets bedre Konstruktion og Styrken af det smalle Langjern uimodsigeligen bidrog.

Har Ploven uden Hiul, da den ikke er understøttet ved Naasens Ende, end mindre stadig Retning, saa overveies dette dog langt ved den Fordeel, at Plovkarlen, der næsten ingen Magt har over Hiulploven, udover megen over denne. Ved et ringe Tryk kan han enten bringe den meer til Venstre ind i Landet eller til Hoire ud af Landet, ved at hæve Stierterne, i Jorden, eller, ved et svagt Tryk, ud af Jorden, og naar paa jevn Glade ingen af disse Afvigelser behøves, lade den gaae sin egen Gang. Dette store Fortrin er især indlysende paa ujevn, bakket Grund, hvor Ploven snart maa stige, snart synke. Her arbejder Hiulploven

meget slet, og pløier en Fure af forskjellig Dybde. Gaaer Ploven op ad Bakken, saa staaer Forkærren høiere end Plovlegemet, følgelig løstes Skjærets Spids og griber enten kun lidet i Jorden eller glider aldeles over den. Pløier man ned ad Bakke, saa er Forkærren lavere end Plovlegemet, følgelig synker Skjæret og Ploven gaaer for dybt. Dette er uundgaaeligt, med mindre man hver Gang vil stille Ploven anderledes, og alle Plovkartens Anstrængelser, for at hindre det, forgiæves. Man mærker aldrig dette tydeligere, end naar man med en Hiulplov vil tværpløie en Mark hvis Agre i Midten ere ophøiede. Op imod Ryggen berører Ploven neppe Jorden, men ned imod Kænen griber den for dybt. En opmærksom Plovkarl kan uden synderlig Anstrængelse, ved Hielp af de lange Stierter, aldeles undgaae dette og pløie en lige dyb Fure med en Plov uden Hiul.

Enhver Agerdyrker veed, hvor vanskeligt det er at faae en Hiulplov til at gaae i Jorden, naar denne er bleven haard. Alt hvad man gior, ved at give den en forandret Stilling, trykke paa Næsen, dybere at indkile Seulen, er forgiæves, og Pløiningen afbrydes. Naar Ploven uden Hiul, forsynet med et maastee noget spidsere Skjære, løstes bag til, saa maa den kunne trænge endog i et Loegulv og, forudsat at Arbeidsdyrene have tilstrækkelig Kraft, uundgaaelig bryde den haardeste Jord. Vil man altsaa kun anvende Kraft nok, saa kan Jordsmonnet være aldeles tørt og seigt uden at hindre Pløiningen.

At Ploven uden Hiul er simplere og varigere, er indlysende. Ved den sidste Egenkab sparer man al den Tid, der ved de hyppige Reparationer ellers spildes.

§. 119.

Plovhiulene konstrueres paa forskjellige Maader. At de større og rundere Hiulene ^{Konstruktion.} ere bedre, end de smaae, kantede og slet dannede, er vel uden for al Tvivl. Men deres Konstruktion er ikke saa betydelig eller saa vigtig til Lastens Formindskelse, som Mange troe.

Hiulene bevæge sig enten paa en faststaaende Arel eller ere fæstede til en, der tilligemed Hiulene løber rundt. Som oftest giber man den sidste Indretning, især naar Hiulene ere lave, Fortrinet, veed fordi Arelen ellers snarere vilde opslides.

des

bes, og deels fordi man neppe vilde undgaae, at Jorden satte sig mellem Axelen og de lave Hiul. Men denne Indretning har ogsaa sine Ufuldkommenheder.

Enten ere Hiulene lige store eller det høire Hiul, der gaaer i Furen, næsten saa meget høiere, som Furen er dyb. Være Hiulene lige store, saa maatte Plovkærren naturligtviis gaae stævt. Derved forøges Friktionen saa meget, og Aasens Spidse skydes saa stærkt til Høire, at man kun ved saare let, i det høieste tre Tommer dyb Pløining, kan bruge saadanne Hiul. Pløies dybere, bør det høire Hiul i Forhold dertil, for at Plovkærren dog kan gaae saa temmelig lige, uundgaaeligen gøres større.

Men naar to Hiul af forskiellig Størrelse, ere fæstede til een Axel, saa bliver det mindste Hiul ved hvert Omlob tilbage og maa slæbes. Thi to ulige store Hiul, der ere fæstede til samme Axel bevæge sig ikke i lige Linie, men som en Kugle, naar denne sættes i Bevægelse. Hiulet paa høire Side stræber derfor steds henimod Landets Randt, stødes mod denne, farer tilbage, og Plovkærren, som rykkes derved frem og tilbage, forøger Friktionen saare meget. Naar Hiulene ere ulige store, maa altsaa det ene nødvendigen være bevægeligt paa Axelen.

Ulige store Hiul foraarsage atter stor Uleilighed, naar man pløier ophøiede Agre. Skal man endnu pløie meer Jord op til den allerede høie Ryg, saa gaaer det høieste Hiul fra Begyndelsen af høiere og Plovkærren faaer derved saa skraae en Retning, at den virkelig ofte vælter, uden at man formaaer at bringe Skæret i Jorden. Tilfældet er det samme, naar Ageren nær ved Kænen daler og det venstre Hiul maa gaae i Furen fra forrige Pløining. Derfor seer man ogsaa, at begge de første og sidste Furer, der dog ved en god Dykning ere saare vigtige, paa brede og ophøiede Agre steds behandles meget slet, med mindre man gjør sig den Umage at stille Ploven anderledes for dem.

Alle disse Vanskeligheder ere uadskillelige fra Brugen af den unyttige og betyngende Plovkærre.

Det eneste Tilfælde, hvor jeg kan indrømme Hiulploven Fortrinet er selvfølgelig aldeles ikke, som jeg før troede, paa raae og seig Grund, det gjør megen Modstand, men kun naar jeg paa jevn Jord, med Forsæt vil pløie me-

get

get lette og brede Furer. Her hindrer Kærren Ploven fra at gaae for dybt, saa den overeensstemmende med mit Niemed, kun stræller gandske tyndt. Den kan ogsaa bedre stilles til at tage en meget bred Fure. Ploven uden Hiul maatte i det ringeste paa føregen Maade indrettes bertil.

§. 120.

Man har undertiden understøttet Ploven uden Hiul paa andre Maader: Andre Indretninger. ved en Stylte, hvorpaa den hvilede, eller ved et libet Hiul, der undertiden anbragtes tæt foran Plovlegemet i Stedet for Langjernet, eller endog ved et Par Hiul bag Plovlegemet.

Stylteploven er almindelig indført i Belgien og anbefalet fremfor alle andre af Schwerg i hans Beskrivelse af det belgiske Agerbrug. Den er i Henseende til Plovlegemet af fortræffelig Konstruktion, men Stylten, hvorpaa den foran hviler, som paa en Fod der flæber hen ad Jorden, bidrager kun lidet til dens Stadhed, og berøver Plovkarlen en Deel af sit Herredømme over Ploven. Den gavner formodentlig kun ved at tilintetgjøre et urigtigt Tryk eller Løft af Plovkarlen. Man har sandsynligviis taget sin Tilflugt til denne Stylte, fordi man frygtede, ikke at kunne gjøre Folkene begribeligt, hvorledes de kunne regiere en Plov uden denne. Paa ujevn Jord kan den aldeles ikke bruges; thi naar den møder en Dphøining eller en Steen, saa løstes Skiaærets Spidse af Jorden.

Bedre er det dog, i Stedet for en saadant Stylte, at anbringe et libet Hiul, omtrent saaledes, som det i 3die Hefte af min Beschreibung der Ackerwerkzeuge Tab. 5 og 7, ved Skuffelploven findes afbildet. Dette forarsager dog mindre Friktion. Man har ogsaa i Stedet for Kniven betient sig af et saadant Hiul, som man anbragte tæt foran Plovlegemet og gjorde skarpt paa Kanten. Herved haabede man nemlig bedre at giennemskære Jorden, især Grønsværen. Men det var naturligviis saare vanskeligt at faae dette Hiul til at trænge i Jorden og man opnaaede dette kun ved at give Plovskiaæret en stærk Væbent mod Jorden eller ved en Plovkærre, der trak Kassen ned; følgelig forsøgede det kun Friktionen og uden at gjøre større Gavn end Kniven, forarsagede Kraftspilde.

For at formindste Løbet's Friktion paa Jurens Bund har man ogsaa villet anbringe et Hiul tæt bag Plovlegemet. Det uhenigtsmæssige ved saadanne Kunstlerier er indlysende.

Endelig har man ogsaa paa Siden af Muldsfielen anbragt et Hiul med Terneger uden Følge, hvis Axel gik igiennem Muldsfielen med Enden hen i den venstre Stiart. Egene vare nederst dannede som Skovle, og man vilde paa denne Maade meer pulverisere den opploiede Strimmel. Paa løs Sandjord arbejdede dette Hiul rigtig nok i Sanden og skuffede den om. Men allerede der foretoges Friktionen meget og Ploven maatte trykkes stærkt til Høire, for ikke at helde til Venstre. Paa fastere Jord, hvor dette egentlig skulde gavne, kunde det aldeles ikke bruges.

§. 127.

Flere Tilfø-
ninger til
Ploven.

Blandt andre Kunstlerier, som man har anbragt ved Ploven, nævner jeg kun følgende:

Da man ikke altid kunde opnaae fuldkommen at vende den seige Grønsvær, der undertiden blev staaende paa Kanten, saa gjorde man den bagerste Deel af Muldsfielen, der staaer over Jorden, bevægelig eller rettere, sæstede ved Hielp af et Hængsel, et trekantet Stykke dertil, som ved en Skrue kunde høies saameget frem, at det ganske vendte Strimmelen. Man har især brugt dette ved Dobbeltplovene, hvorom vi skulde tale, men ogsaa anbefalet det til de enkelte Plove. Det er vist, at Hensigten kan derved opnaaes, men kun ved forøget Friktion og ved et Tryk til høire Side. Imidlertid er det et Spørgsmaal, om det ikke under saadanne Omstændigheder var raadeligere, at lade et Mennecke, der fulgte Ploven, nedtrykke de Strimler, der bleve staaende, end at bestemme sig til paa saa kunstlig og formodentlig skrøbelig Maade at sammensætte Muldsfielen.

Noget lignende udretter den i Belgien brugelige Strygkrog, som bestaaer af et Brædt med en Stok af seigt Træ, som man ved Hielp af en Krog hænger i en Krampe bag Muldsfielen. En Karl tager fat i Stokken og stiller sig saaledes, at Strygkrogen danner en meer eller mindre stump Vinkel med Muldsfielen. Han gaaer parallel med Ploven og holder Stokken høiere eller lavere, overensstem-

mende

mende med den Modstand, Strimmelen gjør. Denne Strygkrog kan ubestridt ansees som en meget virksom Forlængelse af Muldsielen; er sikkert til megen Gavn naar der ploies dybt; ved at opløse Jorden i høie Bede; ved med een Fure at opbryde gammelt Græsleie, og kan meget godt anbringes paa enhver Plov. (See Schwerg's belgische Landwirthschaft 1 Bind Side 94).

Ved Hielp af en Klods, som man fæstede til Rasen, anbragte man ogsaa i skraae Retning flere Knive, der skulde giennemsløre Strimmelen, inden den opløiedes; heraf finder man en nøiagtig Tegning i du Hamel culture des terres T. 1. P. 328. Paa seig Jord kunde dette gjøre Gavn; da jeg imidlertid ikke af egen Erfaring kiender denne Indretning, saa veed jeg ikke, om mig ube-kiendte Banstelheder kunde være den i Veien.

§. 122.

Plove med bevægelige Muldsiele, der verelviis kunde skydes, sættes eller dreies til Høire og Venstre, have det Fortrin, at de stedsse kaste Strimmelen til een Side og følgelig gjøre Jorden ganske jevn uden Spor af Agre. Har man ploiet en Fure og lagt Strimmelen til Høire, saa flytter man Muldsielen til Venstre og ploier tilbage tæt ved den forrige Fure. Disse Plove ere indrettede paa forskjellige Maader. Ofte saaledes, at Muldsielen og det Brædt, der paa venstre Side lukker Ploven, danner en Vinkel af omtrent 45 Grader og foran er Seulen fastgjort ved en bevægelig Spindel. En Jernhøise holder bag ved Sielene fra hverandre. Ved Spindelens Hielp kan man da verelviis aabne den høire eller venstre Muldsiel og lade den anden slutte tæt til Ploven, hvor den holdes fast ved et Søm, som bag til sættes i Bøilen. Rabner man begge Muldsiele lige meget, saa kan man ogsaa drage Bandsfurer med en saadan Plov.

Men sædvanligere er det, at Muldsielen, der er løs paa disse Plove, tages af hver Gang den skal flyttes. Den indskydes kun i Kramper, der til dette Niemed for og bag ere anbragte, og holdes fast ved disse.

Endnu andre Plove af denne Slags have i Stedet for Muldsiel kun et lidet Dre, som, naar det paa forskjellig Maade dreies meer til denne eller hin Side, lægger Jorden hist eller her. Det forstaaer sig, at det paa en saare

ufuldkommen Maade vender Jorden. Saadanne Plove maae desuden heldes noget til den ene Side, og ligne i denne Henseende den mecklenborgske Krog.

Alle disse Plove bor have et tveegget Skiare, dannet som et Hierte.

Paa de bedre Plove af denne Slags, hvormed man pløier noget dybere, kan Kniven flyttes saaledes, at dens Eg stilles til den ene eller anden Side. Den bevæges paa forskjellige Maader, men ved alle saadanne Plove forekom Indretningen mig skrøbelig og ufuldkommen.

Desuden er det formodentlig ikke muligt, at gjøre disse Plove ganske flade paa Landsiden, hvilket dog er saa saare væsentligt for at holde Ploven i rette Linie. Friktionen er følgelig meget stor, og naar man ikke destomindre forsikrer os, at disse Plove ere lette, saa taler man kun om let Pløining paa løs Grund. Jeg har aldrig seet en saadan Plov arbejde bedre end en mecklenborgsk Krog, og jeg vilde altsaa give dette simple Redskab Fortrinet. Hine Plove ere imidlertid saare almindelige i Rhinegnene.

§. 123.

Dobbelt-
plove.

Man har til forskjellige Tider anbefalet Dobbeltplove; saadanne nemlig, hvor to Plovlegemer forbundne ved een Nas trækkes af eet Spænd, parallel med hinanden, og styres af eet Menneske. I Engelland har nyelig Sommervilles Dobbeltplov, og i Tydskland een, der forfærdigedes i Wien, vakt stor Opmærksomhed. Jeg har selv havt en engelsk Plov af dette Slags, der var saare lidet forskjellig fra den Sommerville nyelig opfandt.

Det er tydeligt, at en saadan dobbelt Plov fordrer, for at sættes i Bevægelse, dobbelt saa megen Kraft som en enkelt, og kun i det Tilfælde, at man har anvendt for megen Trækraft paa den enkelte Plov, kan man ved at bruge den dobbelte spare deraf. Dette er vist nok ofte Tilfældet. Men naar en dobbelt Plov, som oftest behøver, i Stedet for to, fire Heste, saa spares aldeles intet, fordi man da ogsaa behøver to Mennesker, eet til at fiøre og eet til at holde paa Ploven. Desuden har jeg fundet meget at dadle ved den dobbelte Plov jeg brugte, der forresten var saare vel konstrueret. Den er meget tung i Bendingerne, bringes vanskelig og paa haard Grund endog aldeles ikke i Jorden, og da

da den, ved Jordens Last paa begge Muldsiele med saa megen Kraft helder til Venstre, at den høire Arm ikke formaaer at holde den, saa gaaer den høire Plov lettest og undertiden endog ganske ud af Jorden. Jeg ophørte derfor snart at bruge denne Plov. En Tegning af Sommervilles Dobbeltplow, hvorpaa ogsaa den allerede omtalte Indretning med bøielige Muldsiele er anbragt, finder man paa første Kobberplade i DICKSONS praktischer Akerbau 1 Bind.

§. 124.

Reolplove have derimod to Plovlegemer i een Retning, d. e., det ene ^{Reolplove.} under det andet, hvoraf det øverste i Almindelighed er mindre og svagere end det underste og bagerste. Det Øverste, som kun gaaer sladt, affikarer en Jordstrimmel og kaster den paa Furens Bund; det andet opløfter den dybere liggende Strimmel og lægger den oven paa den anden, hvorved opnaaes, at Jordsmonnet virkelig fuldkommen vøndes. Jeg har ofte brugt saadan en Plov, der med største Omhu var forfærdiget i Engelland og hvis enkelte Deele man endog syntes til Overflod at have befæstet med Jernkræmper og Kieder, men dybere end 16 rhinlandske Tommer har jeg paa Middelfjord ikke kunnet pløie dermed. Det synes ikke, at Redskabet kan udholde den Trækraft der, naar man pløiede dybere, var nødvendig for at overvinde Modstanden. Beregnede jeg desuden Omkostningerne ved dette Redskab og dets Forspænd, saa fandt jeg, at jeg for bedre Kiøb kunde lade den underste Jord opkastes med Spader, der fulgte Ploven — en Operation, hvorom vi i det Følgende skulle tale — og opnaae den samme Virkning. Pløier man i maadelig Dybde, saa udrette to Plove, hvoraf den ene følger den anden, det samme. Derfor kan jeg ikke raade til Brugen af dette kostbare Redskab, der dog i mange Tilfælde, f. Ex. naar Jordsmonnet ved Sandflugt er dækket med Sand, fordeelagtigen kunde anvendes.

Derimod kan man ikke nok anbefale den Fremgangsmaade, som man i mange Tilfælde, især ved at opbryde en Klover- eller ikke haard Græsmark, bruger, for i Midten at gionnemfikare Pløistrimmelen og lægge det Øverste nedderst i Furen. Hertil bruger man Snit- eller Reolplove, hvis øverste Deel dog kun bestaaer af Kniv og Skiære og et lidet Dre. Men som oftest behøver man

kun

kun den simple Indretning, som jeg i 3die Hefte af min Beschreibung der Aker-
werckzeuge, under Navn af Grønsværkniven, har anmeldt og afbildet Tab. VIII.
Med dennes Hielp opbryder jeg al min Kløver, og opnaaer derved ikke blot, at
Kløverstubbene aldeles nedbringes, men at Jordsmønnen endog faa fuldkommen
pulveriseres, at det, om Kløveren end har lagt i tre Kar og været afgræsset,
dog ikke behøver at pløies meer end een Gang til Vintersæd. Jorden vilde ellers
uundgaaelig behøve tre Pløininger, og altsaa give een Kløverstet mindre.

Man har endnu en anden Slags, hvor Dret, der affræller og nedbrin-
ger Overfladen, er fæstet, dog ved en særskildt Stang der gaaer igiennem Kafen,
til Seulens Forkant. Engellænderne, der med Rette ansee denne Indretning for
een af deres bedste Opfindelser, kalde saaledes indrettede Plove trench-ploughs,
hvilket jeg oversætter ved Snitplove.

Om forskiellige andre Redskaber, der ere konstruerede som Plove, men be-
stemte til særegne Operationer, skal jeg tale, naar jeg affhandler disse.

§. 125.

Boggen.

En udmærket i Preußen sædvanlig Slags Plov er Boggen. Den er uden
Hiul og bæres og trækkes, ligesom Krogen, ved Kafen, der fæstes til Studenes
Nag. Man kan ikke nægte, at dette Redskab er meget let og dets Konstruktion
hyppelig beregnet paa Modstandens Overvindelse og Friktionens Formindstning.
Som en spids Kile trænger det i Jorden, og ved Boiningen af dets Muldsfiels
nederste Deel skiller det sig godt ved Jorden. Det fastere Jordsmøn, for hvil-
ket det egentlig passer, vender det temmelig godt; det løsere smuldrer det og la-
der det falde tilbage i Furen. Redskabet selv koster kun lidet, men det er skrø-
beligt, og man maa i det ringeste Stedse have et dobbelt Antal i Forraad. I
denne Henseende kunde det sikkerligen forbedres og ved at gjøre det solidere vilde
dets Brug blive mindre kostbar; men dets Hovedfeil er, at det er vanskeligt at
styre og fordrer særdeles øvede Folk. Man vil neppe kunne indføre det, hvor
Folkene ikke fra Ungdommen af ere vant dertil. Styres det ikke godt, faa lader
det en Kam staae, der blot tilhylles. Ostpreuenerne have sikkert Ret i at sætte
Priis paa dette Redskab, der nu eengang er indført hos dem.

§. 126.

Det andet Slags Redskab, hvorved Jorden tilberedes til Sæd, er Krogen. Krogen. Dens karakteristiske Skielnetegn fra Ploven, er Mangel af Muldsiel, og ikke, som man hist og her i Tydskland indbilder sig, Mangel af Forkærre.

Den har ligesaa mange Afarter, som Ploven. Romernes Plove vare for det meste saadanne. Man finder dem endnu i Italien, Spanien og Frankrige. Da ingen af de ældre eller nyere Kroge overgaae den hos os brugelige, saa indskrænker jeg mig til at tale om denne Sidste.

Naar den mecklenborgske Krog styres rigtig, saa nærmer den sig Ploven Den mecklen- ved tildeels at vende Strimmelen. Den bestaaer af følgende Hoveddele: 1) et borgske. foran tilspidset, trekantet Jern, omtrent som en Spade, kun spids. Dette er fæstet til 2) Krogsielen. Den Jord, som Jernet tager fat paa, stydes i en skraae Glade hen til Fielen, og holdt man Krogen lige, maatte den glide ned fra begge Sider. Men ved at holde den skævt, fremvirker man, at den falder til den ene eller til den anden Side. Krogsielens Stilk gaaer igiennem Krogens krumme Næs og fastkiles deri. Forneden hviler den forlænget paa Kroghovedet, eller den Deel, der gaaer i Furen. Ved Ktilning kan den, eftersom Jernet skal gaae dybere eller lettere, synkes eller lettes. 3) Næsen, der er gjort af et med Dmhue udsøgt Stykke Træ, som maa være voxet saaledes. Forneden indtappet bag til i Hovedet, understyttes og holdes den i sin Stilling ved de giennemgaaende Stierter, der længer fremme ere indtappede deri. 4) Hovedet, hvis Forbindelse er ved Dvenstaaende begribelig. 5) Stierterne, hvorved Krogen styres. Skal den nemlig, naar man pløier op ad Ageren, lægge Strimmelen til Høire, saa tager Karlen den i høire Haand og trykker den til samme Side. Gaaer den atter ned ad Ageren tæt ved samme Fure, saa holder han den med venstre Haand til venstre Side, hvorved den Jord, der glider ned paa denne Side, fylber den foregaaende Fure. Pløier man med Stude, saa fæstes en Bom ved Hjelp af en Ring og et Søm saaledes til Studeaaget, at Bevægelse til Siden kan finde Sted. Draktes den derimod, som sielden er Tilfældet, af en Hest,

saa

faa sættes til Nafens forlængede og afrundede Ende et Gaffeldræt, hvori Hesten spændes. Til to Heste bruger man en Hammel.

Enhver der kender denne Krogs Konstruktion, vil være overbevist om, at den ypperlig giennemarbejder og smuldrer Jorden og udvider Ufrudet. Men den vender Jordsmonnet ufuldkomment, berører ikke al Jorden, og lader, — i det ringeste hvor jeg har seet den, — en Jordstrimmel, der dækkes med løs Jord, blive staaende mellem hver Fure.

Enhver opmærksom mecklenborgsk Landmand tilstaaer, at den ikke passer til alle Arbejder og at hvilken som helst Plov især er bedre skikket til at opbryde Græsmarken eller til første Pløining paa Stubbene. Derimod er den til de følgende Pløininger ypperlig; til at vende og omrøre Agerens Overflade og selv til Sædfuren, naar man saaer paa uharvet Jord. Herved er kun det betænkeligt, at Dren paa høire Side, gaaer paa den pløiede Jord og gjør derved Huller, hvori Sæden falder. For at undgaae dette, bruge opmærksomme Landmænd en Krog med Hammeltøi, saa at Dren gaaer i Furen. Kun bør man aldrig arbejde i een og samme Retning med Krogen, men stedse paa skraa, da Jernet saaledes opløfter og smuldrer den forrige Pløistrimmel. Betydeligt at bruge Plov og Krog er paa ethvert noget bindende Jordsmon ypperligt; dog med den Betingelse, at man heller ikke undlader at harve dygtigt. Derfor dyrkes Jorden ogsaa under disse Omstændigheder saa fortrinlig godt i Mecklenborg, at man vanskeligen skal finde gravet Havejord flørere og renere end en mecklenborgsk Brakmark. Ved afværende at bruge Plov og Krog, har jeg kun mærket den Vanskelighed, at de samme Arbejdere og Dyr med Nøie vænne sig til begge disse Redskaber. Hvem der ikke er vant til at holde paa Krogen, falder Arbejdet meget vanskeligt, uagtet det netop er det Modsatte med den Øvede, og uagtet en mecklenborgsk Karl uden Nøie, vedbliver i 10 Dimer at krøge. Arbejdsdyrene, især Dyrerne, kunne ikke vel bruges værelviis til Plov og Krog, fordi den høire Dre gaaer i Furen, naar der pløies, men for Krogen tætt ved Furen paa den pløiede Jord. Naar man vender tilbage med Krogen, gaaer den venstre Dre paa den pløiede og den høire paa den

upløie-

upløiede Jord. Kan man til hvert Redskab holde særskilte Arbeidere og Arbeidsbyr, saa kan man især med Fordeel bruge dem flistevijs.

Dette Redskab passer bedst til Middeljord; paa meget bindende Jord bliver Arbeidet vanskeligt og vanskeligere, end med en kun nogenledes godt konstrueret Plov. Det gaaer da i det ringeste meget langsomt. Den lette Jord kan ved dette Redskab smuldres for meget og blive, som Erfaring ofte har lært, for løs. (See Annalen der niedersachs. Landwirthschaft, 2den Aargangs 1ste Hefte, S. 347; 3die Aarg. 1ste Hefte, S. 15; 3die Aarg. 2det Hefte, S. 122.)

Den af det mecklenborgske Agerbrug høist fortiente Schumacher, har under Titel: Abhandlung vom Haaken, als einem vorzüglichem Ackerwerkzeuge anstatt des Pfluges, Berlin 1774, udgivet en udførligere Beskrivelse af Krogen.

Bed de korte Bendinger og hurtige Afvigelser, der blive mulige med Krogen, er dens Brug meget fordeelagtig, især paa Jord, der er fuld af Stene eller andre Hindringer, som bør undgaaes. Den er ogsaa saare brugbar paa Bakker, da man med den stedse kan trække Jorden ned ad, uden just ganske at nedvalte den, og meget bekvemmere end hvilkensomhelst Plov. Man kan lettere arbejde i alle Directioner med den, saavel horizontalt, skraat, som lige op og ned ad Bakke, ja endog pløie rundt omkring en Modstand.

See v. Rambohr i Annalen des Akerbaues, X. Bind Side 383.

§. 127.

Den tredie Slags Redskaber ere de, hvorved man, med stor Besparelse af Tid og Kraft, ikke vender, men dog to, tre til fire Tommer dybt bearbejder, pulveriserer og jævnt blander Overfladen; saaer Ukrudfrø bragt for Dagen, hvilket dernæst ødelægges, ligesaavel som Rodkrudet, der udryddes, ved ofte at afflaeres eller omslyttes. Først den nyere Tid har lært os at kende disse Redskaber, som vi egentlig skyldte Engellanderne, hvis opvakte Aand for de mekaniske Kunster derved ualmindeligen har beriget Agerdyrkningen. I Engelland ere disse Redskaber mangfoldige, da Enhver overensstemmende med sit Jordsmon, sit særegne dermed forbundne Viemeed, og ofte blot efter en Idee foretager heel uvæsentlige Forandringer dermed. Enhver, der opfinder saadant et Red-

skab eller efterlignende ombanner det, forandrer dets Navn, hvilket endog ofte i en anden Egn gaaer over til det uforandrede Redskab. Man maa derfor ikke forestille sig, at et Redskab, der under et fremmed Navn roses meget, er nyeopfundet eller ubekendt, men stræbe at erholde nærmere Beskrivelse deraf; thi man vil da opdage, at det i det ringeste saare ligner andre Redskaber af samme Art. Disse Redskabers forskellige Afarter kunne omtrent indbefattes under følgende:

Skarrifikato-
rer.

1) Skarrifikatorer, Kradsredskaber. De have som oftest Knive, der noget fremad bøiede, ligne Gartnerknive, og ere enten fæstede i et enkelt Stykke Træe, eller som Harverne i flere Rader; dog saaledes, at enhver Kniv gjør en egen Ridsse, uden at følge den andens Snit. Deres Hensigt er, at gribe dybere og kraftigere i et bindende Jordsmon, end Harverne kunne, at adskille dets haarde Skorpe og bringe det i Forbindelse med Atmosfæren. Man bruger dem saavel paa Agerland, som paa Enge, for hvilke denne Operation er saare gunstig. Træklinien er enten umiddelbart fæstet til dem, eller de lægges paa en Forkarre og trykkes ved Stiertene i Jorden; undertiden have de ogsaa ved alle Hjørner smaae Hjul, som man kan løfte eller synke, hvorved de trænge mere eller mindre dybt i Jorden.

See Oversættelsen af Dickson 1 Deel, 2 Tab., 3 Fig.

Man kan bruge samme Træverk til forskellige Slags Jern, og f. Ex. om-danne Exstirpatoren til Skarrifikator, ved i Stedet for dennes Jern, at anbringe saadanne Knive.

Høvlplove.

2) Høvlplove (Skim-ploughs, som egentlig betyder Skummeplove). Jeg kalder dem saaledes, fordi de virke paa Jordsmonnet, som Jernet i en Høvl, horizontalt affikere Overfladen een eller flere Tommer dybt og tillige bryde den. Et lige Jern 2, 3 eller 4 Fod langt, med Eg og Ryg, og stillet skraat i Træverket, glider hen under Jordens Overflade. Man behøver, for at danne sig et Begreb herom, blot at kiende Gangplove, hvoraf man i store Haver ofte be-tiener sig. Jernets Eg kan, i Forhold til den Dybde hvori det skal gaae, stilles meer eller mindre horizontalt. Bommen, hvortil det fæstes, styres ved to

Stier-

Stierte og Kafen hviler i Almindelighed paa et Hiul, men kan ogsaa lægges paa en Plovkærre. Man bruger fornemmelig dette Redskab, til hurtig at afklære Stubbene og det fremspirende Ukrud, og efter Gypning af jevne Jorden. I Kent bruger man det egentlig til strax efter Høsten at trækkes over Bønnestubbene, for at Jorden ikke, indtil den kan plojes til Hvede, skal blive fuld af Ukrud. Det er ikke vanskeligt at arbejde med dette Redskab, der behøver kun ringe Arbeidskraft. Hermed kan man ogsaa meget hurtig tilberede Sædstubbene til en Efterstet af Spergel, Roer, Boghvede o. desl.; thi Jorden er dybere ofte løs nok, omendstiondt dens Overflade behøver at pulveriseres.

3) Stuffelplove (Skullers). Disse giennemklære Jordsmonnet med spids-^{Stuffelplove.} fere eller stumpere, meer horizontalt eller nedadstaaende Jern, der enten ere dannede som en Sko eller Gaasfod, og da de i to eller tre Bomme ere saaledes stillede, at ingen Jordklump kan blive urørt, men, fordi den fra de forreste Jern kastes til de bageste, faaer et dobbelt Stød, saa omrøre de fuldkomment hele Overfladen. Herhid hører ogsaa den nu temmelig bekiendte og brugte ^{Erstirpator.} Erstirpator, om hvis store og gavnlige Virkning enhver, der har vidst at indrette den, og, overeensstemmende med sit Jordsmon, tilbørlig at benytte den, er fuldkommen overbevist, omendstiondt Andre, der brugte den uden modent Overlæg, f. Ex. ei lagde Kafen paa en Forkærre, gjorde Erstirpatoren overordentlig svær eller ikke gav Jernene en til sit Jordsmon passende Dannelses, med fuldkommen Ret dable den. Man har dette Redskab af forskjellig Størrelse. Naar Jorden er meget jevn, kan man sætte flere Jern i Bommene, end efter min Beschreibung der Akerwerkzeuge, 1 Hefte, Tab. 9, er antaget; nemlig sex i den bageste og fem i den forreste Bom. Men er Jordsmonnet ujevnt, saa passer et smallere Redskab med færre Jern bedre; da et bredere ikke ville overalt gaae lige dybt i Jorden. Det forstaaer sig, at Forspændet maa rette sig efter Bredden, og at to Hefte ere tilstrækkelige til de smallere, naar man til de bredere behøver fire eller sex Hefte. Jernene eller Skoene, maa, som jeg allerede har anmærket i hiin Beskrivelse, efter de forskjellige Jordsmon have forskjellig Dannelses. Jo sejere Jordsmonnet er, desto spidsere og smallere bør de være. I de forreste

Rader, der først skulde bryde Jorden, kan man ogsaa sætte spidsere, i de bageste stumpere Jern. Med Hensyn paa, om man blot vil sluse Jorden, eller tilige omrøre og vende Overfladen, bør man gjøre Jernene fladere eller meer convere, ja endog forsyne dem med opstaaende Dren. Ved at løfte eller synke Nafsen paa Forkærren, gaae Jernene meer eller mindre dybt i Jorden; deres Spidse løstes nemlig i det første Tilfælde, men synkes i det andet. Jeg har fundet det gavnligt, at gjøre Jernene i den forreste Rad en halv Tomme længere end i den bageste, hvorved de, naar Nafsen aldeles ikke løstes, gaae saameget dybere i Jorden. Thi da Nafsen stedse løstes noget ved Trækket, saa høves hine Jern meer end disse, og gaae da ikke dybt nok.

Jeg troer at dette Redskab kan bruges næsten paa ethvert Jordsmøn. At det, forsynet med spidse Skærer, uden Noie endog trænger ind i den stærkeste Jord, dette veed jeg fra nogle af mine Benner, der paa saadan Jord, med stor Fordeel have brugt det. Kun hvor store faste Stene stikke frem af Jorden, er det ubrugeligt; eller man maa i det ringeste vente, at Jernenes Stilke ofte springe i Stykker og derfor have særskildte ved Haanden. Thi det er umuligt, at gjøre Stilkene saa stærke, at de kunne modstaae fire Hestes Trækraft og standse dem. Smeddes de af meget høieligt Jern, saa springe de ikke saa let, men bukke sig og standse Hestene. Dersom Stenene, skiondt mindre, dog ere større end Afstanden mellem Jernene, saa slæbes de, men hindre dog ikke Brugen af Exstirpatoren. Den Karl, der arbejder med den, maa undertiden holde stille og tage dem bort. Naturligt er det imidlertid, at stenet Jord slider mere paa Jernene. Er Ageren fuld af Dræker, Græstovv eller andre Ting, f. Ex. Kartoffeltoppe, saa bliver det vanskeligere, skiondt ikke umuligt, at bruge dette Redskab. Den, der styrer det, maa ikkun oftere løfte og ryste det, naar det begynder at slæbe, eller, om dette ikke er tilstrækkeligt, holde stille, og rense det med Plovstaven.

Exstirpatoren er saa virksom, at Brugen deraf ikke blot erstatter enhver let Pløining, men endog i Henseende til Jordens Pulverisering og Blanding, saavel som Ukrudets Udryddelse — hvoraf den har faaet Navn af Exstirpator —

langt

langt overgaaer Ploven. Da imidlertid et Redskab med sex Skærer i den bageste Rad, ved Hielp af fire Heste og to Mennesker, kan i det ringeste udrette ligesaa meget (egentlig meer, da Dyrene kunne gaae et raaskere Skridt), som sex Plove med tolv Heste og sex Mennesker, saa er det indlysende, hvor meget Arbeide man derved sparer. Har man først pløiet Brakmarken til fuld Dybde, saa kan man siden uden videre Pløining bearbejde den med Exstirpatoren, og naar man kun bruger den i rette Tid, og, inden Ukrudet bliver for stærkt, fuldkommen brakke og rense Jorden. Den jevner Ageren langt bedre end Ploven, thi den løsriver og slæber Jorden noget fra de høiere Steder og fordeleer den ved Hielp af Harven, især naar man bruger den i alle Directioner, til Fordybningerne. Man kan meget godt nedbringe Sæden med den, hvilket dog et Redskab, som vi strax skulle beskrive, bedre forretter. Den tilbereder den vinterpløiede Jord fortrinligen til Vaarsæd, især Byg. Saa dybt som det behøves pulveriserer den Jordsmonnet saa fuldkommen, at den spæde Spirens unge Rødder strax kunne finde Næring. Paa denne Maade vedligeholdes Vinterfugtigheden meer end om Jorden pløies, og dette er meget vigtigt, især i tørre Forsommere. Bruger man dette Redskab flere Gange og med tilbørlige Mellemrum af Tid, saa bringes derved Ukrudsfrøet i Jordklumperne til at spire og ødelægges næste Gang. Ukrudsroddeerne, der vendes i Beiret og løsriveres gientagne Gange, døe. Dette Redskabs Gavnlighed er især kiendelig paa en Ager, der, ved Aaret i Forveien at have baaret behakkede Frugter, er meer end nok skjærnet i Dybet og nu om Foraaret skal tilberedes til Byg. Kun ved denne Dyrkningsmaade avler jeg toradet Byg, hvor Jorden er saa sandet, at det efter Pløining maatte mislykkes. Med megen Fordeel bruger man ligeledes Exstirpatoren paa en opbrudt Kløvermark, naar denne ved een Pløining ikke er bleven muldet nok. I dette Tilfælde maatte man ellers pløie den tre Gange og forsinkede naturligviis derved meget Saaeningen. Ved Exstirpatoren kan Ageren blive tilstrækkelig muldet og Kløverroddeerne ødelagte. Den gjør end videre samme Gavn paa Urte- og Vikestubbene. Da det nemlig er saa saare vigtigt, at ompløie dem strax efter Indhøstningen, men Ageren, forend Vintersæden kan saaes, atter bliver fast og grøn,

saa

faa er det nødvendigt, skøndt til alt for megen Forsinkelse, at pløie endnu een Gang. Ved dette Redskab omrører man hurtig Overfladen og kan da uden videre saae og harve. Endelig har jeg ogsaa fundet, at det er saare gavnligt, kort førend Kartoslerne komme op, og endog efterat enkelte Blade have vtiist sig, at lade Erstirpatoren gaae let over Ageren. Herved ødelægges det opkomne Ukrud og Kartoslerne blive fuldkommen rene. Man formener vel at kunne udrette det samme med Harven, især naar man lader Ageren ligge uharvet til Kartoslerne ere komne op. Men man opnaaer sit Niemed langt ufuldkommere, end om man harvede strax efter Lægningen, hvorved Ukrudet almindeligere spirede, og dernæst ødelægdes ved Erstirpatoren. Men det forstaaer sig, at dette kan ikke finde Sted, naar Kartoslerne ligge i Høyninger.

Af tydske Opfindelse ere forskellige Redskaber, der, forsynede med adskillige Tjern, dannede som Krogens, omrøre Jordsmønnen og dybere eller lettere bearbejde det. De ere af forskjellig Dannelselse og Størrelse, nemlig: med bredere og smallere Tjern, hvoraf tre, fire, fem eller sex sidde i een Bom. Enten hviler Kafen paa en Forkærre eller de trækkes ved et stivt Gaffelbræt.

Den ved sin fortrinlige Agerdyrkning berømte von Arndt i Schlesien brugte adskillige saadanne Redskaber.

von Arndts
Sædplov.

Hans liden Sædplov, der meget ligner Engellændernes enkelte Erstirpator, er især bleven bekiendt. Den bruges sædvanligen med fire Skærer, der, dannede som et almindeligt Plovskære, ere temmelig konvere, høie til den venstre og stumpe Side og, fæstede til Tjernstikke i 9 til 10 Tommers Afstand, sættes i Bommen. Kafen gaaer med en Tap ind i denne Bom og ved, ligesom Erstirpatoren, at hvile paa en Plovkærre, kan den løstes eller synkes, hvorved Skærerne gaae lettere eller dybere i Jorden. I Begyndelsen havde Arndt ladet smaae Muldsiele eller Øren fæste til disse Skærer, for derved virkelig at pløie og vende Jorden. Men han indsaae siden, at denne Tilfætning, der kun forøgede Friktion og Last og ved let at stoppe Redskabet lod det slæbe, naar overslødig, da den egentlige Pløining dog ikke derved opnaaedes. Dette Redskab bruges egentlig til at nedbringe Sæden, naar Ageren i Forveien er tilberedt, og forretter

det

det hyperligt. Er Sæden nemlig saact paa den fuldkommen harvede Ager, saa stilles dette Redskab saaledes, at det gaaer to Tommer dybt i Jorden. Til dette saare lette Arbejde behøves kun to Heste og eet Menneske. Sæden fordeles derved jevnere end ved noget andet mig bekendt Redskab og saaledes, at man neppe finder to Spirer ved Siden af hinanden, men steds i tilbørlig Afstand. Naar Ageren da harves let, saa kommer Sæden tilstrækkeligen dybt; den blandes og ligesom omrøres i Jorden, der ved dette Redskab endnu meer smuldres, og hiin, der hverken ligger huul eller under uigiennemtrængelige Klumper, er følgelig i den gunstigste Tilstand til at spire og slaae Rødder. Ved dette Redskab kan Fierdeparten af Sæden spares; ja, efter det troeværdige Landmænd have forsikret mig, skøndt jeg ikke selv har forsøgt det — thi min Jord er endnu ikke fuldkommen nok renset — skal endog Halvdelen være tilstrækkelig. Desuden fremmer dette Redskab, der med mindre Arbeidskraft udretter ligesaa meget som fire Plove, Saaeningen meget, og man kan altsaa dertil vælge det gunstigste Dieblik.

Engellænderne have endnu en Mængde lignende Redskaber, der i Henseende til Dannelsen og Blomstændigheder ere mangfoldige, men i Virkningen og Hovedsagen stemme overeens med de Foregaaende. For end meer at pulverisere et bindende Jordsmån og at Redskabet lettere kan trænge i Jorden, har man ofte anbragt en Kniv foran Skiaret eller verlet med Knive og Skiarer. De kunstigere har man indrettet saaledes, at de kunne udspændes og sammentrækkes og da have Redskaberne i Almindelighed Dannelsen af en Triangel, der i sin Basis kan udvides meer eller mindre. Men herved blive de meget mere sammensatte og skrøbeligere.

Blandt disse Redskaber bør man efter tilbørligt Overlæg vælge dem, der overeensstemmende med Jordsmån, Diemed og Avlingsforhold ere de meest passende. Har man opdaget hvilke disse ere, da vilde det være en taabelig Sparommelighed, for Omkostningernes Skyld, at berøve sig de store Fordele derved opnaaet. Under hiin Betingelse gienerstatte de i eet Aar og i een Saaeningsperiode ofte to og flere Gange det, de have kostet, som f. Ex. Sædploven, blot ved den sparede Sæd. Man skalde neppe troe, at der blandt Landmændene endnu

fin-

findes saa taabelig Gierrighedsaand, at de, naar de endog erkiende Fordelen ved et saadant Redskab, dog frygte for Omkostningerne ved dets Anskaffelse; ja, hvad der endnu er værre, at Skribenter forsvare denne Gierrighed og advare mod Redskabs-Inventariets Forøgelse. Den simpleste Haandværker vil aldrig tage i Betænkning at anskaffe et hensigtsmæssigt Redskab, naar han blot paa nogen Maade kan betale det, og er overbevist om at det forbedrer og letter Arbeidet. Saadant kan virkelig sætte Landmandens ophøiede Haandtering lavere end det simpleste Haandværk.

Harverne.

§. 128.

Harverne ere den anden Slags Redskaber, som man til Jordens Dykning uomgængelig behøver, og uden hvilke Ploven paa en meget ufuldkommen Maade skulde opfylde sin Hensigt.

Deres Indretning er ligeledes saare mangfoldig og maae være det, for at de forskellige Diemed kunne opnaaes.

Man deler dem i Almindelighed i tunge Harver, til to, fire og sex Heste, og i smaae Harver, hvoraf een, ja endog to trækkes af een Hest.

De tunge
Harver.

De større Harver bestaae af svære Bomme med forholdsmæssig stærke og lange Tænder, hvoraf enhver veier et eller flere Pund. Disse store Harver som man kalder Brakharver, bruges egentlig til at sønderrive en opløiet sei Grønsvær, eller paa meget bindende Jord, at splitte Ploistrimmelen og de store Klumper. Man bruger dem firkantede og trekantede. I det første Tilfælde ere Tænderne undertiden kortere henimod den forreste Vinkel, hvorved Harven trækkes, men længere i enhver af de andre Bomme, og længst i den bageste. De ere undertiden bagtil forsynede med Haandtag eller Stierte, for derved enten at kunne løstes ud af Jorden, eller nedtrykkes deri. Disse Harver have, undertiden lige, undertiden fremadstaaende, eller, liig en Gartnerkniv, fremadbukkede Tænder.

§. 129.

§. 129. De smaa Harver have enten Træ- eller Jerntænder, og undertiden, ^{De lette Har-} ver. lende, begge Dele. Mange have aldeles forkastet Træharverne, fordi de gjøre for liden Virkning. Dog kan man, under visse Omstændigheder, med Fordeel bruge dem. Dette er ikke blot Tilfældet paa Sandjorder — hvor de i alt Fald kunne være tilstrækkelige — men endog paa Leerjorder, der ere harvede, men dog meget klumpede. Her kan man med Træharver bedre rundharve i Træv, og Stodets Hurtighed bidrager meer, end Harvens Vægt og Tandens Bestanddele, til Jordens Pulverisering. De ere desuden bedst fliggede, til at nedharve fiint Græs, overharve frempippende Sæd og jevne Ageren, hvor man ikke vil arbejde dybt. Dog er det unægteligt, at de ogsaa ofte kun til Arbeidsbesparelse bruges der, hvor Jernharver, der trænge dybere i Jorden, ere langt hensigtsmæssigere.

De smaa Harvers Jerntænder ere ligeledes forskielligen dannede; ligestaaende eller krummede. Naar Tænderne ere krumme, kan man harve dybere eller lettere. Forspændes de nemlig saaledes, at Tændernes Spidser vende fremad, saa gribe de stærkere og oprive Jorden; omvendt virke de kun svagt og glide mere paa Jordens Overflade. Det første kalder man at skarpharve, det andet at stumpharve. Kunielden ere Tænderne runde, som oftest kantede, fir-kantede eller trekantede. De sidste ere, formedelst deres spidseres Vinkel, virksommere. Men man bruger dem ogsaa knivdannede, tyndere fortil og med bredere Ryg.

Tænderne ere enten fastkilede i Bommen, indbrevne som et Søm deri, eller ubevægelig fastkilede dertil. I de første Tilfælde gøres de længere og staae op over Bommen. Fordelen herved er, at man kan drive dem dybere ned og naar de ere afflidte, forlænge og skærpe dem. Men heraf følger igien det Onde, at man let mister dem, enten fordi de, naar de med Spidsen støde paa en Steen, af sig selv springe ud, eller med Forsæt udslaaes. Enhver der behøver et Stykke Jern, var det end kun en Pind til at sætte for, tager en Tand af Harven, hvoraf følger at Harverne ofte, naar man vil bruge dem, ere uden Tænder. De faste Tænder ere med en Kant fastnaglede til Bommen. Sielbnere, og kun naar

Tænderne ere knivbannede, faststrues de, for at kunne aftages og slibes, ved en Skruemoder paa deres Stilke.

§. 130.

Redevæbne
Egenflaber
ved en god
Parve.

Følgende er vigtigt, saavel ved de større som mindre Harvers Sammen-
sætning:

For det Første, at Tænderne sidde saa vidt fra hverandre, at Mellemrum-
mene ei lettigen tilstoppes eller Jorden sammenklumpes derimellem.

For det Andet, at Tænderne sidde saaledes, at de i lige Afstand fra hver-
andre gaae i Jorden.

For det Tredie, at hver Tand, gjør en særskildt Ridse, og ikke følger
samme Linie, som den foregaaende.

For det Fjerde, at Tænderne sidde, saavidt muligt, lige langt fra hver-
andre i Bommene, da de, ved at sidde for tætte, vilde altfor meget svække det
Sted, hvor saadant var Tilfældet.

Den tredie Egenflab iagttager man sielden. Tænderne ere som oftest satte
i Bommen, i Form af den saakaldte Quinkunx, og saaledes, at de i den første
og tredie, ligesom i anden og fjerde Bom, følge hverandre. Nogle Tænder virke
følgelig ikke; thi de Jordklumper, som de forreste Tænder have berørt, ere enten
knuste eller skudte til Siden, uden paa nyt at træffes. Desuden kan det ogsaa
være skadeligt, at flere Tænder følge hverandre i samme Ridse, fordi denne der-
ved bliver for dyb, og smaat Frø derved kommer for dybt i Jorden.

Denne Feil kan vel tildeels høves, naar man ei fæster Drættet til Harvens
Midte, men meer til dens ene Side, hvorved den kommer til at danne en skarp
Vinkel med Træklinien. Herved forandres de Linier som Tænderne betegne, og
disse løbe sieldnere sammen. Men da virker Harven ikke tilstrækkelig med sine
Hjørner, hvori kun een Tand sidder, og ved næste Strøg, maa den atter træk-
kes herover, hvilket, da man maa gjøre saa mange flere Strøg, forøger Arbej-
det. Ved den virksomme Rundharvning, betydde dette ikke meget, thi hver en-
felt Plet berøres dog flere Gange; men naar man blot langharver, er det vigtigt,
at give Tænderne en saadan Stilling, at enhver præger en særskildt Linie, og at

alle

alle disse bag Harven løbe tæt ved Siden og lige langt fra hverandre. Dog bør man ikke sætte for mange Tænder i een Bom.

§. 131.

Man har indrettet Harver, til at forspændes ved Spidsen. Disse Harver ^{Harvernes Konstruktion.} gaae, især naar Tænderne ere fremadløiede, i Slangegang og hoppende, hvorved de kraftigere virke til Jordens Pulverisering. Hiin Bevægelse har givet dem Navn af Slangeharver. Forspærds-Boilen er, for at fremme den slangagtige og hoppende Gang, bevægelig. Men det forstaaer sig, at den efterfølgende Harve maa føres saaledes, at den gaaer noget paa den Foregaaendes Spor. Naar disse Harver ere smaa, men tunge og forsynede med stærke Tænder, saa virke de kraftigen, især om Hestene trave, paa svær Jord.

Harverne danne i Almindelighed en lige- eller uligesidet Firkant, og trækkes enten efter Længden eller Bredden. De have ofte fem Bomme i Længden, tre eller fire i Bredden, og virke, naar de trækkes efter Længden eller Bredden, med fem eller tre Tænder. Man har ogsaa trekantede Harver, der forspændes ved en Vinkelspids.

§. 132.

Ere Agrene hvælvede og harver man kun paa langs, saa kunne store flade ^{Brudte Harver.} Harver ikke overalt trænge i Jorden. Man deler da Harverne i to Dele, og ^{ver.} sammenføier disse igien i Midten, ved Ringe, Bolte eller smaa Rieder, hvorved de paa saadanne ophøiede Agre kan høie sig til Siderne. Naar Agrene ere overalt lige brede, saa sammenføier man paa ovenanførte Maade to, tre eller fire Harvestykker, og overharver med et Strøg Ageren i sin hele Brede. De trækkes enten ved en i Midten anbragt fælles Hammel, og Hestene gaae midt paa Ageren, eller, hvilket paa fugtig Grund er hensigtsmæssigere, Hestene spændes ved begge Ender af en Bom, der er lige saa bred som Ageren, og gaae da i begge Renerne. De sammenføiede Harver sættes med Rieder til Bommen og trækkes med denne. Ere Agrene saa høie i Midten, at Bommen vil fløbe derpaa, saa bruger man en Forkærre med saa høie Hiul, at disse, naar de gaae i Renerne, kunne løfte Bommen over Ageren. Denne Indretning er rigtig nok meget sam-

mensat, men paa vaad Jord, og især naar Sæden nedharves, har den det store Fortrin, at Arbeidsdyrene ikke træde denne fast i Jorden; thi den Sæd der ved Hestefoden nedtrædes i saadan Jord, spirer sielden.

§. 133.

Forspændebøllen.

Naar Harven sættes i umiddelbar Forbindelse med Skaglerne, saa bør disse, for at Harven ikke fortil altfor meget skal løstes, og derved ei trænge i Jorden, meget forlænges. Men da lange Skagler ere i mange Henseender til Besvær, saa har man gjort adskillige Indretninger, s. Er. fæstet en bevægelig, to Fod lang Krog til Harven, eller, hensigtsmæssigst, en Jernbøile af følgende Dannelse:



Bil man harve let, saa fæstes Drættet til den nederste, men skal der harves dybt, til den øverste Krog. Denne Bøile er fortil omtrent $1\frac{1}{2}$ Fod høi og naglet paa Harvebommen.

§. 134.

Harverens Forspænding.

Naar man harver med mange Heste, pleier man sædvanligen at forspænde dem i sraae Linie, og saaledes, at man kun behøver at styre de forreste, som de øvrige da maa følge. Man fæster nemlig den anden Hestes Tømme, enten til den førstes Svingel eller Harve, den tredie til den andens, o. s. v. Derved nødes Hestene til at gaae lige frem, thi Tømmen hindrer dem fra at vige til den ene, ligesom Harven til den anden Side. De ere naturligviis meget bange for Harven ved Siden af dem, og man kan derfor være sikker paa, at de ikke træde paa den, naar de blot see den. Derfor bør man, ved Harvning, aldeles ikke bruge Skyeclapper, eller i det ringeste bøie disse tilbage, paa den Side der vender til Harven. At bruge blinde Heste til dette Arbeide, er meget farligt; med mindre de længe, og inden de bleve blinde, ere vant dertil.

§. 135.

§. 135.

Til Harverne bør man stedse have en Slæde eller Slæbe for derpaa at Harve-slæder. bringe dem paa Agrene; kun i det Tilfælde, at en god og tør Wei fører derhen, kan det undertiden være gavnligt at trække Harverne derover, for at jævne den. Saadanne Slæder, som man ogsaa bruger til Plovene uden Hiul, fortjener meget at anbefales.

Da Harverne koste meget at vedligeholde og de ved Agrenes Dyrkning ere saare vigtige, saa bør man anvende al Omhu paa at skaane dem. Saasnart man ikke bruger dem mere, bør de bringes i Huus, og paa Marken eller Gaarden aldrig ligge slæde paa Jorden, men stedse staae opreiste.

§. 136.

Undertiden sletter man Dviste i Harverne, og Tjørneriis, naar man ønsker ^{Harver med Dviste,} at de skulle virke saare stærkt; undertiden har man ogsaa Harverammer, der uden Tænder ere blot hertil bestemte. Skulle saadanne Dvist-Harver blot virke paa Overfladen, da ere de meget gode, pulverisere fuldkommen Klumperne og jævne Jorden overmaade godt. Man nedharver ogsaa fint Frø, f. Ex. Klover, med dem. Men de maae da slettes med stivere Dviste, helst med Tjørneriis, kun ikke for tæt, for ei at slæbe og trække Frøet med sig.

De saakaldte Kurve-Harver, der slettes af Riis, roses meget hvor de ere i Brug.

§. 137.

Det er af største Bigtighed for Agerbruget at Harverne bruges paa rette ^{Harvernes Anvendelse.} Maade, og dersom man feiler herved, saa opnaaes ikke Diemedet af det bedst forrettede Ploarbejde. Kun ved at bruge Kultivatorer kan man harve meget mindre. Om Harvernes rette Anvendelse i særegne Tilfælde skulle vi i det Følgende tale; her kun saameget i Almindelighed, at vi kunne henholde os dertil.

Man harver paa følgende forskellige Maader:

1) Paa langs, eller i lige Retning med den sidste Ploining.

2) Paa tvers, eller skraae mod Ploiskrømmelen.

3) Slan-

3) Slangeformig fra den ene Side af Ageren til den anden, og saaledes at Strogene krydse hverandre som et 8.

4) Rundt og i Volte. Da den saare virksomme Rundharvning er i mange Egne aldeles ubekendt, saa bør jeg udførligere beskrive den. Man bruger den kun paa brede Agre eller, hvor man i Almindelighed undgaaer at adskille disse. Hestene, sædvanligen fire, undertiden ogsaa sex, fæstes paa den allerede beskrevne Maade til hverandres Svingel eller Harve. Kudskten tager da den forreste som oftest nærmer Hest ved Lømmen, lader den gaae om ham, og alle de andre maae da følge i en stedsvis større Kreds. Er en Kreds næsten færdig, saa gaaer han nogle Skridt længere frem paa Ageren, lader gjøre en nye Kreds og vedbliver saaledes indtil Enden. Det forstaaer sig, at den yderste Hest har det sværeste Arbeide, og derfor spænder man de mindste og svageste Heste inderst, men de stærkeste yderst. Ere de derimod omtrent eens, da skifte de. Den yderste Hest maae i Almindelighed trave temmelig stærkt, naar den inderste kun gaaer langsomt. Dersom et bindende Jordsmon skal smuldres og de yderste Heste derfor bestandig holdes i Trav, saa er dette et af de meest udmattende Arbeider, som kun kraftfulde Heste kunne udholde. Denne Harvning fordrer ogsaa megen Tid, da enhver Punkt flere Gange berøres; men tilveiebringer dog ogsaa en Virkning, som man uden denne forgiæves vilde stræbe at opnaae. Skal saadan Harvning skee hurtig, da bruger man i Almindelighed Træharver; thi Hestene kunde ikke udholde at harve med Jernharver. Har man rundharvet, saa harver man paa langs og i fuld Trav, hvorved Kudskten sætter sig paa den forreste Hest og rider stærkt til. Bedst harve Mecklenborgerne paa denne Maade, og anvende paa intet andet af deres Foretagender saa stor Opmarksomhed, som paa dette.

§. 138.

Iagttagelse
af Weirliget.

Med enhver Harvning bør gunstigt Weirliget og Jordsmonnets rette Fugtighedsgrad endnu meer end ved Pløining iagttages. Med at harve Jorden for vaad, flader man snarere end gavner; thi den bliver derved fast og klumpet. Man bør ligeledes undgaae at lade Jorden blive for tør og haard, inden man harver, thi da virker Harven aldeles ikke paa den. Harvningen bør derfor, naar

Tid

Tid og Veirligt ere gunstige, foretrækkes ethvert andet Arbeide, og ved de ugentlige eller maanedlige Arbeidsoverslag stedse først anføres.

T r o m l e n .

§. 139.

Tromlen er ligeledes et af de saare nyttige, og for den fuldkomnere Agerdyrkning paa ethvert Jordsmøn, uundgaaelige Redskaber. Vi ville først tale om de forskjellige Diemed, hvori den bruges, og dernæst om dens Dannelselse, da denne billigen bør rette sig efter hine.

Det første Diemed er: at knuse de Klumper, som ere undgaaede Harven, ^{Tromlingens} eller at trykke dem saaledes ned i Jorden, at de ikke ved en gientagen Harvning ^{Diemed.} ligge faste, og altsaa uundgaaeligen knuses. Derfor pleier man paa stærke Jorder, hvor et høiere Agerbrug er indført, var end Pløiningen kun forberedende, først at harve, dernæst at tromle og saa atter at harve. Forsømte man dette, saa vilde man ansee Jordsmønnet som saare slet bearbejdet.

Det andet Diemed er: at sammentrykke og fæste det løfere Jordsmøn. Omendskiøndt Tromlen er hertil saare hensigtsmæssig, og ved at sammentrykke dette Jordsmøn, der, naar det ofte ploies, let bliver altsaa løst, gjør det mere fikket til at holde paa fugtigheden, saa bruges den dog sielden i denne Hensigt og kun paa den løse svampede Marskgrund, hvor den er næsten uundværlig.

Det tredje Diemed er: at give Sæden et bedre Leie og Forbindelse med Jordsmønnet. Det er undertiden gavnligt at tromle og fuldkommen jævne Jorden, inden man saaer fiint Frøe, at dette kan ligeligere fordeles og ingensteds samles. Naar det falder paa et fuldkommen jævnt Jordsmøn, adskilles det saa ganske, at to Kierner sielden blive sammen. Dernæst harves, og Harvens Riber sammentrykkes atter ved Tromling. Men endog for de større Frøesorter er Tromlingen, kun ikke paa alt for bindende og fast Grund, efterat de ere nedharvede, til megen Nytte, da Jorden ved Tromlen trykkes tæt dertil og fastere bevæger dem, hvorved fremvirkes, at Sæden hurtigere spirer og kommer op. Denne

Virks.

Virking opdager man allerede derved, at de Pletter, som Tromlen ikke rører, senere grønnes. Sandsynligvis hindres ogsaa paa denne Maade Udsæts altfor stærke Indvirkning, der er sundet flabelig for det spirende Frø. Men desuden er det lettere at høste en tromlet og derved fuldkommen jevnet Ager, og Sæden kan afhugges meget tattere ved Jorden, hvilket især ved Urter og Bitter er vigtigt.

Tromlens fjerde Brug er: at nedtrykke Sædens Klodder, især naar disse ved Frostene ere løsneede eller opløstede af Jordsmønnen eller dog at bringe dem meer i Berørelse dermed. Meget muldriig Marskgrund smuldrer undertiden om Foraaret saa stærkt, at Planterødderne blottes, og dersom Regnen da udebliver, er Tromlen det eneste Middel hvorved Sæden reddes.

Endelig bruger man ogsaa under særegne Omstændigheder Tromlen til at ødelægge visse Insekter, som fornemmelig om Matten fremkomme af Jorden og afsnæve Sæden; derfor maae man da tromle om Matten.

§. 140.

Tromlens Konstruktion. Det Væsentligste ved Tromlen er Klodsen, der ved Hielp af et Bjern kan dreie sig om sin egen Arel. Den er som oftest rund og af forskiellig Diameter og Længde. Jo tykkere og jo kortere, desto mere virker den. En lang Tromleklods formindsker snarere end forøger Drykket; thi den hviler paa flere Jordpartikler. Tromlen er i Almindelighed 6 til 9 Fod lang og har fra 1 til 2 Fods Diameter.

Man bruger ogsaa ser- og ottokantede Tromler, der langt bedre end de runde knuse Klumperne, thi de virke med Siderne som ved et Slag. Men de ere meget tungere at trække og formodentlig derfor ikke meget brugelige. Paa bindende Grund anseer jeg dem for saare gavnlige.

Til samme Diemed har man ogsaa rislede eller med Rister bestaaede Tromler. Men naar de bruges inden Jorden er fuldkommen tør, saa fæster denne sig til Klodsen og de virke da mindre.

Tromlens øvrige Dele indrettes paa forskiellige Maader. Det synes at ingen af disse have et særdeles Fortrin, og da Enhver kiender den ene eller anden

Sort,

Sort, saa er det unødvendigt at beskrive dem. Indretningen bør blot være saaledes, at den, der fører Tromlen, kan sætte sig derpaa, thi derved forøges Tryk-
ket, og Arbeidet, der ikke falder besværligt for Hestene, paaskyndes. Da liden
Kudsten ogsaa mindre af Støvet. Man har end videre Tromler, ved hvilke
Tromleklobsen uden anden Indretning dreier sig i en Ring, der ved en Krog fæ-
stes til Drættet. I Stedet for at vende med Tromlen, leder man Hestene til
den modsatte Side, dreier Krogen og hanger Hammelen derpaa. Herved und-
gaaer man, at Tromlen i korte Vendinger slæber; dette undgaaes ogsaa ved at
gøre disse større.

Nogle bruge Steen-Tromler. Disse Omstændigheder kunne vel gøre det
gavnligt at sammentrykke Jorden saa stærkt; dog troer jeg, at dette Tryk ofte
kunde være for stærkt, og man kan selvfølgelig ikke almindeligen bruge dem. Paa et
reolet sandet Stykke Jord har jeg med Fordeel brugt en Steen-Tromle, indrettet
til Havegangene; men har forresten i denne Henseende ingen Erfaring.

§. 141.

En særegen Slags er Spidstromlen, besat med Jernspidser. Dens Hen-
sigt er, kraftigere at knuse Klumperne, og den bruges derfor endnu i mange
Afsigtsbrug. Men efter dens sædvanlige Indretning kan denne Tromle kun bruges
paa meget tør Jord, naar man har forsømt det rette Dieblik til at tromle. Har
et feit Jordsmon endnu nogen Fugtighed, saa sætter det sig i saa stor Mængde
mellem Spidserne, at hele Tromlen indhylles deraf, og at en Jordmasse, uden
at Spidserne kunne virke, omdreies.

Spids-
Tromlen.

Kraftigere virker Tromlen med Jernhammere, der i større Afstand fra
hinanden ere inddrevne i Tromle-Klobsen, og useilbarligen knuse enhver Klump
de træffe.

I Engelland har man ogsaa, til forskellige Diemeed, anbefalet Tromler
med fremstaaende og skærpede Jernringe. Man har derved villet udrette adskil-
ligt, hvorom jeg, skøndt jeg ikke tydelig indseer Gavnligheden deraf, andensteds
skal tale.

§. 142.

Rette Mies
blik til at
tromle.

Ved Tromlingen bør, næsten endnu meer end ved Harvningen, det rette Dieblis iagttages. Jorden maa aldeles ikke være saa fugtig, at den kan klæbe til Tromlen, thi, paa bindende Grund, vilde man da kun gjøre Skade; og selv paa sandet Jord, vilde derved dannes en Skorpe, der stedse, ved at hindre Atmosfærens Indvirkning paa Jordsmonnet, vilde være skadelig. Men er Jorden bindende, saa bør man heller ikke tøve indtil Klumperne ere fuldkommen tørre, og haarde nok til at modstaae Tromlen.

P l ø i n i n g e n .

§. 143.

hvad man
forbrer af
en god
Ploining.

Ved Ploiningen er det især vigtigt:

- 1) At man, for at have saa saa Afvigelser som muligt og kunne lægge Ploistrimlerne parallelle ved Siden af hinanden, ploier fuldkommen rette Linier. Forsømmer man dette, saa blive Strimlerne ikke overalt lige brede, og da Lasten ved enhver Afvigelse fra Tendentsen forøges, saa bliver Arbeidet sværere.
- 2) At Ploven uundgaaelig arbejder i lige Dybde uden at bevæge sig op og ned, hvilket, ved flette Plove og Plovkarle, ofte er Tilfældet, og glider i parallel Linie med Overfladen.
- 3) At den ploier en reen Fure, hvori kun lidet af den smuldbrede Jord falder tilbage og danner hiin saaledes, at dens Bund udgjør en ret, ikke spids Vinkel, med Landsiden.
- 4) At Ploistrimmelen vendes saa meget, som behøves, nemlig i en Bue af omtrent 140 Grader eller, at den omvendte Strimmel danner omtrent en Vinkel af 40 til 50 Grader med den horizontale Linie. Dette er i Almindelighed dens fordeelagtigste Stilling.
- 5) At der stedse ploies lige brede og saa brede Furer, som man efter Jordens Bestaaffenhed og til Arbeidets Fremme anseer for hensigtsmæssigt.

6) At

6) At der pløies i den foreskrevne Dybde.

7) At Agrene faae en passende Brede og Længde, og løbe parallelle med hverandre, da man derved til Slutningen undgaaer Kiler, der ved mange Bendinger gjøre Arbeidet vanskeligt.

8) At Plovene følge hinanden og fordeles saaledes paa Agrene, at Arbeidet kan forrettes i bedste Orden og uden Afbrydelse.

§. 144.

Nogle af disse Fordringer opfyldes allerede ved Plovens rigtige Konstruktion, hvorom vi allerede have talet. Men en Deel beroer uimodsigeligen paa Plovkarlen, der ei maa være ganske flod eller uovet. Det beroer paa ham, og især paa Formanden, om andre af disse Fordringer, s. Ex. en lige Fure, opfyldes. Derfor er det ikke ligegyldigt hvo hertil vælges, og en Formand, som har rigtigt Niemaal, er meget værd.

Skorved
man frem-
virker dette.

Men Opsynsmanden maa agte paa, at alle disse Fordringer opfyldes, og især bestemme Furens Brede og Dybde, overensstemmende med hver Ploiningens Niemeed. Dersom han ikke kan forlade sig paa Formanden, bør han selv afmaale Agrene. Hvad der forresten bør iagttages i Henseende til særegne Ploiningssarter, skal i det Følgende forklares.

§. 145.

Ved at bestemme Ploistrimlernes Brede, bør man stedse tage Hensyn paa Jordsmonnets Bessaffenhed og Ploiningens Niemeed. Jo meer bindende det er, desto smallere bør Strimlerne være, da brede Strimler, især fordi Harven med mindre Kraft virker derpaa, ikke saa let smuldres. Paa et løst Jordsmon, kan man derimod pløie bredere Strimler og dog have tilstrækkelig Virkning af Harven. Jo dybere man pløier, desto smallere bør Strimlerne være, dels fordi den Last Ploven skal overvinde ellers vil blive for stor, dels fordi dybe og brede Ploistrimler ikke kunne vendes. Pløier man derimod ganske let, saa kan man tage bredere Strimler, og naar man, ved at ompløie Stubbene eller Grønsværen, kun har det Niemeed, at hine skulle raadne eller denne skjørnes, saa kan man ved brede Strimler naae dette, og disse under visse Omstændigheder fortiene Fortrinet.

Ploistrim-
lernes
Brede.

Men vi have allerede i den første Tome af dette Værk, §. 183, viist, at det gjør stor Forskiel i Arbeidet, om Strimlerne ere 2 eller 3 Tommer bredere eller smallere. Er Ploiningens Hensigt, fuldkommen at skiorne et seit Jordemon, saa ere 6 til 7 Tommer brede Strimler de hensigtsmæssigste. Paa løs Jord kan man ved 12 Tommer brede Furer opnaae det samme. Som Middeltal af Brede, kan man antage 9 Tommer. Den Wei, der ved en Ager's Ploining maa tilbagelægges, staaer altsaa i et omvendt Forhold til Strimlernes Brede, d. e., den forholder sig ved 7 til 12 Tommer brede Strimler, som 12 til 7; eller, naar man ved lige hurtig Gang af Arbeidsdyrene, behøver 12 Timer til at pløie en Ager med de smallere Strimler, saa kan dette, ved de bredere, iværksettes i 7 Timer.

§. 146.

Agrenes Dy-
rindelse.

Naar Muldsielen, fæstet til Plovens høire Side, ikke kan flyttes, saa danner man ved Ploiningen ikke en fuldkommen jevn Flade, men Agre, adskildte ved en fordybet Fure, i Midten saa meget høiere, som disse Furer ere dybe. En-ten er Hensigten, at vedligeholde og anlægge disse Agre, der fremkomme ved Ploiningen, eller at holde Agrene fuldkommen jevne, og saavidt muligt undgaae disse Afdelinger. Det første kaldes: at pløie Agrene i Bede, det andet; at jevnpløie dem.

§. 147.

Den jevne
Ploining.

Den jevne Ploining iværksetter man tilbeels ved vorelviis at sammenkaste eller slække Agrene. (Jeg tør haabe, at Enhver kiender disse Udtryk og har et tydeligt Begreb derom). Sammenkastes og slækkes Agrene lige ofte og lige dybt, saa vedblive de at være temmelig jevne, og naar Dværploining og Rundhøvning forenes dermed, saa fremkomme ikke kiendelige Fordybninger eller Forhøjninger. Imidlertid er det dog raadeligt, om Jorden skal fuldkommen giennemarbejdes, ikke uafsladelig at vedligeholde de samme Agre, men at omslægge dem og gjøre Agerreenen mellem to Agre til den nye Ager's Midte, ved nemlig at sammenkaste begge de første Ploiftrimler i den forrige Fure og gjøre de to sidste Agerreener der, hvor Midten af to sammenhængende Agre før var; thi herved op-

naaer

naaer man, at Midten, hvorpaa begge de første Strimler før vare sammenfaste, fuldkommen opløies.

Hvor betydelige Breder tilhøre een Eier og særdeles Grunde ikke tilraade smalle Agre, er det sikkert gavnligere, at pløie Ageren jevnt end i Bede; og de Fordele herved opnaaes, ere som oftest større end dem, man under nogle Omstandigheder ikke kan nægte de høie og smalle Bede. Vandafledning, hvortil man ofte sigter ved Kener, opnaaes i ethvert Tilfælde langt bedre ved Vandfurer, som man, paa jevne Agre efter Saaeningen, bør drage; thi man kan over hele Agerfladen give disse netop den Retning, der meest fremmer Vandets Afledning. Dette kan derimod ikke finde Sted ved Kenerne. Vandfurerne kunne, naar det behøves, mangfoldiggøres og lægges tæt ved hinanden; men ufornodne bortslædes. Den frugtbare Jord fordeles mere ligelig over den jevne Agers hele Flade; men sammendynges derimod Bedene paa visse Steder og fattes paa andre. Agerens dyrkede Overflade, bliver overalt lige dyb. Ogsaa Giødningen fordeles jevnere og sammendynges ikke i Kenerne. Den opløste Extraktivstof flyder ikke ned ad Bedenes Skraaninger eller løber bort i Kenerne. Men Sæden fordeles især jevnere og kan bedre saaes. Harven virker overalt meer eens. Den kraftige Rundharvning er næsten umulig, og Tverharvningen vanskelig paa Bedene. Derfor er det ogsaa lettere at rense den jevne Ager for Dværker og Rodkrud. Paa dennes Flade er det langt lettere at udføre Giødningen og hiemsføre Sæden. Og endelig lettes Arbeidet derved meget, saavel for Meierne som for Bunderne. Sæden ligger lige og hænger ikke, som ofte er uundgaeligt, til Skade ned i de vaade Kener. Den sammenrives med langt mindre Møie, og den store Rive, der saa meget letter Arbeidet, kan kun bruges paa jevne Glader.

Disse Fordele ere saa indlysende, at man kun under ganske særegne Undtagelser — hvorom vi i det Følgende skulle handle — bør omdanne en jevn Ager til Bede.

Frugtbarheden, der paa de jevne Agre er ligelig fordeelt, frembringer eensartede Afgrøder paa hele Ageren, og man befries for det ubehagelige Syn, at naar Afgrøden midt paa brede og høie Agre undertiden ere nær ved at gaae i

Leie,

Leie, staaer den derimod paa Kanterne og i Kenerne er forkrøblet, eller er ofte kun Heire.

§. 148.

Forfællige
Slags Bede.

Man finder fornemmelig tre Slags Bede:

- 1) Brede af 16, 20, 30 og flere Ploistrimler.
- 2) Smalle, men lidet ophøiede, uden dybe Kener, 6 til 12 Ploistrimler brede.
- 3) Smalle, høit opploiede, med dybe Kener og 4, 6 til 8 Ploistrimler brede.

Vil man rigtig forstaae hvad der siges til Roes eller Dadel for disse Bede i Almindelighed, eller om en og anden Slags deraf, saa maa man vel stielne mellem disse forfællige Arter. Man finder ogsaa Mellemslags, som man ikke regner til nogen af disse, men dog kun ved den fletteste Dyrkning, og hvor man overhovedet mærker, at Agerdyrkerne ikke vide hvad de selv gjøre.

§. 149.

Brede Bede.

De brede i Midten ophøiede Bede ere, især paa Byemarker, hvor Eiendommen var deelt i enkelte lange Strimler, formodentlig tildeels fremkomne ved Tilfælde, d. e. uden Hensigt. Da man i Almindelighed kastede Agrene to Gange sammen, naar man eengang slækkede dem, saa maatte Agerjorden naturligtviis sammendynges paa Agerens Rygge. Hvor ingen Kener vare mellem Agrene, eller disse, fordi Jorden fik høiere Vard, ofte tilploiedes, undgik Enhver saa meget meer at slække Ageren, for at Naboen ved Sammenkastningen ikke skulde berøve ham Kenens tilploiede Jord. Herved er undertiden opstaaet brede Bede, der i Midten ere saa høie og i Kenerne saa dybe, at to Mennesker, naar de staae i begge Kenerne, ei kunne see hinanden. Ikke blot paa Jorder, der lide af Fugtigheden, finder man saadanne Bede, men endog paa tør Sandjord. Naar Jordsmonnet er fugtigt, anfører man til disses Forsvar, at derved sikres en Deel af Høsten, og, om den Sæd, der staaer paa Siderne, end gaaer bort om Vinteren eller er kun flet, saa faaer man dog god Sæd paa Agerens Ryg. Man troer, at uden høie Agre vilde man aldeles intet høste. Som oftest

kunde

Kunde man ved andre Midler naae sin Hensigt og de smalle høie Bede fortiente dog stedsse Fortrinnet for de brede. Smidlertid kunne de dog i dette Tilfælde udfyldes, og naar de have tilbørlig Runding og dybt nok udploiede Rener, saa kan man til deres Forsvar sige, at man ved Fælledsjorder ikke kunde handle anderledes. Men ofte findes de endog i meget tørre Egne, og her kan man ikke opdage det ringeste gavnlige ved dem, men de maae i enhver Henseende være skadelige. Her ere de, fordi man har oftere kastet sammen end pløiet fra, enten uvilkaarlig fremkomne eller af uoverlagt Lyst til at efterligne; thi jeg kiender et Exempel, hvor man tilskrev de Bede, hvori en leret Raboemark var oppløiet, dens høiere Produkt, og haabede ved samme Middel at naae dette Maal paa tør Sandjord.

§. 150.

De høie Agre skade paa mangfoldige Maader:

1) Den frugtbare Agerjord sammendynes i deres Midte og lidet efter lidet begraves deri; da derimod den ufrugtbare stedsse hentes fra Renernes Bund og lægges paa disse Agres Sider.

De høie Agres skadelige Indsydelse.

2) Sikkerer man Ryggene mod Fugtigheden, saa udsættes Siderne saa meget mere derfor. Vandet indspærres desuden ofte mellem disse Rener, da man ligeledes gjør en høi Forpløining.

3) I vedholdende Regnveir opdømmes Vandet, om Renerne end have noget Afløb, ofte lige til Ryggene; thi ligesom man sammendyrger den løse Jord midt paa Agrene, saaledes opløier man seit Leer fra Underlaget og lægger dette paa Bedenes Sider. Herved spærres ethvert Afløb for det Vand, der samles i den midterste porøse Jord; thi det kan ikke synke i det vandholdige Underlag og lige saa lidet finde Afløb giennem de med Leer belagte Sider. Paa denne Maade skade de i vaadt Veir.

4) Ved tørt Veirligt derimod, hvor enhver Sling er saa vigtig for Sæden, nyder en ophøiet til Siderne afhængende Ager kun liden Gavn deraf, thi Vandet rinder strax fra den tørre skorpede Overflade ned ad Siderne, og derfor

fin-

finder man ofte efter en Regnbyge Kernerne fulde af Vand, uagtet Ugerryggen er ligesaa tør som før Regnen.

5) Solen virker ikke jævnt paa saadanne Agre. Især naar de løbe fra Østen til Vesten, er Forskiellen mellem den sydlige og nordlige Side paaafaldende; thi Sæden staaer langt flattere og er længere tilbage i Vert paa den sidste end paa den første Side. Denne Forskiel er ofte saa stor, at man nødes til at høste den sydlige Side, fordi alt er her fuldmødent, omendstiondt Sæden paa den nordlige endnu ikke modnes.

6) Naar Sneen i stränge Vintre bortblæses fra Ryggene eller i den farlige Foraarsperiode ved Soelstin bortsmeltes, og Vandet fra Kernerne stiger op paa Ageren og om Matten fryser, saa løstes Planterne paa Ryggene i Veiret og ødelægges saa aldeles, at netop den Deel af Ageren, hvorpaa man meest haabede, da bærer Intet.

7) Er Aargangen meget gunstig, saa bliver Sæden ved den i Agerens Midte opdyngede Frugtbarhed ofte saa gell, at den gaaer i Leie, da derimod den paa Siderne er vantreven og ussel.

8) Pløiningen bliver vanskeligere og man kan ikke gribe det, med Hensyn paa Fugtigheden, dertil gunstigere Dieblit. Ryggen er ofte allerede udtørret og hærdet, medens Siderne endnu ere saa vaade, at Hestene ikke kunne gaae derpaa. Dristige Landmænd pløie derfor de ophøiede Ugerrygge og lade Siderne ligge urørte, indtil de blive tørre. Men det er indlysende, at Dyrkningen derved gøres vanskeligere, og fuldkommen Bearbejdning hindres.

9) Den virksomme Dverpløining bortfalder aldeles. Det bliver vanskeligt at harve Ageren tilgavn, ligesom møjsommeligt og besværligt at saae og at høste Sæden.

10) Den formeentlige Fordeel, at Jordens Overflade herved forøges, erstatter ikke det Tab, at en stor Deel af Arealen Intet frembringer.

§. 151.

Vanskeligheder ved at afskaffe de høie siden

Hvor man brugte Dverlæg, vilde man ved saa aabnbare Mangler for længe have affskaffet denne Slags høie Agre, naar en tilstrækkelig Brede tilhører

een

een Eier. Men selv opmærksomme Agerdyrkere frygte det Tab, man paa Ryggene, Agrenes bedste Deel, lider, naar man overilet jøvner dem.

Er disse Agre for ikke længe siden sammenpløiede, saa kan man gaae dristigt tilværks, og jeg har selv Exempel paa, at dette skete uden Skade, og at umiddelbart derefter frembragtes langt større Afgrøde. Men er dette Onde gammelt, og har den i Midten sammenpløiede, oprindeligen frugtbare Jord maastee i Aarhundreder ikke været i Berørelse med Atmosfæren og er formædelt Hestenes og Plovens Tryk sammenpakket paa Jurens Bund, saa er den, om den end indeholder tilstrækkelig Humus og Kulstof, ikke desto mindre i Begyndelsen ufrugtbar og maae først ved Atmosfærens vedvarende Indvirkning ligesom paa nyt, lidet efter lidet vækkes til nye Livsvirksomhed. Oppløier man paa een Gang for meget deraf, saa synes den atmosfæriske Luft utilstrækkelig til at mætte og frugtbargjøre den ved sin Indvirkning. Den gode Jord, som derimod nedpløies i Juren, tilbækkes alt for meget eller erstatter i det ringeste ikke fuldkommen det Tab, man lider paa de forrige Rygge.

Derfor bør man ligesaavel naar man jøvner Agrene som forbyber Jordemonnet, især naar man ikke vil give Jorden en fuldkommen reen Brak, kun skride gradviiis frem. Hvorledes man i det sædvanlige Trevangsbrug inden tre Aar kan naae Maalet, har en erfaren Landmand i Annalen der niedersachsische Landwirthschaft, 3die Aargang, beskrevet og udførlig forklaret den Methode, som han med det heldigste Udfald har brugt. Følgende Figur forklarer den.

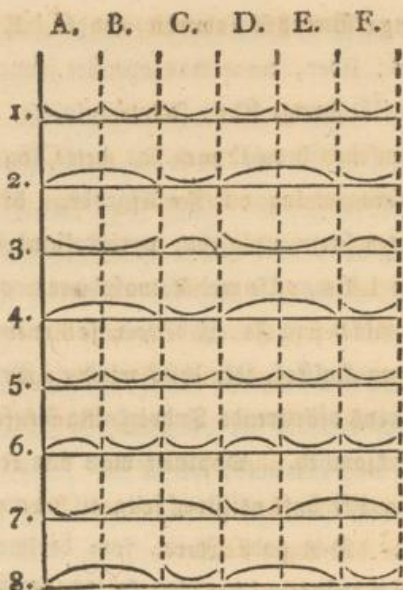

3 denne Figur betyder \cup at kaste Ageren sammen, \smile at slække den.

S Brakaaret.

- 1) Første Pløining; alle Agerne slækkes.
- 2) Anden Pløining; begge de ophøiede Ager A og B kastes sammen til een Ager, ligesaavel som D og E. C og F slækkes atter, og slutte sig saaledes til hine, at kun i Midten bliver en Keen.
- 3) Tredie Pløining; man begynder ved C og F og kaster disse sammen. Men de sammenkastede ophøiede Ager A B og D E slækkes atter.
- 4) Fjerde Pløining; C og F slækkes, men A med B og D med E pløies sammen. Først der saaes, pløier man et Par Strimler sammen midt paa Agerne C og F, og naar Sæden er saaet, trækker man de nødvendige Båndfurer.

Andet Aar Vaarsæd.

- 5) Første Pløining; om Høsten slækkes hver enkelt Ager, men dog saaledes, at alle Ryggene pløies ganske let.
- 6) Anden Pløining; om Foraaret kastes A D sammen, B C E F slækkes.
- 7) Tre-

- 7) Tredie Pløining; B kastes sammen med C, E med F, men A og D flækkes.

Tredie Aar, Urter.

- 8) A kastes sammen med B og D med E, men C og F flækkes.

Ved Tvær- og Rundhøvning vil Jorden, efter at Urterne ere høstede, være flad nok til at tværpløies; den vil derved fuldkommen jevnes og den frugtbare Jord saaledes fordeles, at ingen Misvæxt under dette Foretagende eller efter dets Tilendebringelse kan befrygtes. I de forrige Aener vil den løse Jord i Begyndelsen synke noget sammen og trugdannede Fordybninger fremkomme; man bør derfor paa fugtig Grund ikke forsømme at drage Bandsurer. Blive disse Fordybninger betydelige, saa kunne de uden Møie jevnes ved at nedpløie nogen Jord. Mærker man, at den forhenværende Ryg giver svagere Sæd end den øvrige Deel af Ageren, saa bør man giøde den noget stærkere.

Dette Exempel kan for Resten forskielligt modificeres efter Agerens Beliggenhed.

§. 152.

De smalle, lidet ophøiede Bede, eller rettere de smalle Agre ere i mange ^{Smalle, kun} Egne, især hiin Side Oderen, almindelige. Da de kun ere lidet høiere end ^{lidet op-} høiede Agre. Man forsøger kun nerne, saa ere de heller ikke saa fladelige, som de høie Agre. Man forsøger kun til ingen Gavn altfor meget Agerens Antal, og omendskiøndt disse besaaes, ligesom den øvrige Deel af Ageren, saa staaer Sæden, fordi den frugtbare Jord fattes og Fugtigheden i vaadt Veir altfor meget forøges, dog stødse slet deri. Man sammendyrger den frugtbare Jord og Giødningen paa den høie Deel af Ageren, gjør denne derved frugtbare, men taber paa den ene Deel, hvad man vinder paa den anden.

Undertiden forblive disse Agre i den Tilstand, man har udkaaret dem, og pløies verelviis til og fra, men herved er det vanskeligt tilbørligen at flække den midterste Strimmel, og dette undlades derfor ofte. Undertiden, hvilket uimodsigeligt er bedst, omlægges Ageren saaledes, at døes Midte kommer der,

sammen til
og slutte
se sammen.
atter.
ed E pløies
ler sammen
kker man de

n dog saale-

E F flækkes.

7) Tre-

hvor Reenen før var, og denne sidste i den forrige Midte. Ofte pløier man ogsaa paa tværs og danner da blot Agre ved Sædsuren.

Disse Agre have kun to Fordele, nemlig: at den dyrkede Overflade, hvor den er meget tynd, forøges noget, og at Reiesæd, som man forsikkrer, ved det forøgede Lufttræk, paa meget kraftig Grund undgaaes.

§. 153.

Smalle, høit
opløiede
Agre.

Vi maae stielne mellem disse flade og de smalle høit opløiede Agre, der paa nogle Steder meget kunstigen, ved 4, 6 til 8 Strimlers Sammenpløining forhøies saaledes, at de ere 15 til 18 Tommer høiere end Reenerne. Man træffer disse i Franken og i nogle Egne af det sydlige Tydskland, i adskillige af Frankriges sydlige Departementer, saavel som i Spanien og undertiden i Engelland, men fornemmelig i Nederlandene, og vi have om disse en meget nøiagtig og detaljeret Beskrivelse af Schwerg i hans *Anleitung zur Kenntniß der belgischen Landwirthschaft*.

Meningerne, om de ere fordeelagtige eller skadelige, om man bør vedligeholde og efterligne eller forkaste dem, ere saa deelte, at vi, her ved Siden af hinanden, bør stille Grundene for og imod dem. Thi saa fornuftstridige de end maatte synes mange, saa have de dog saare vindskibelige Landmænds og opmærksomme Sagttageres Autoritet for sig.

Deres For-
dele.

Fremfor alt gavne de formodentligen Vegetationen ved at forstæffe Planterne et dybt, fuldkommen frugtbart, siørt og af atmosfæriske Indvirkninger svangret Jordsmø, der ved hver Pløining paa nyt sammendynes, altsaa tillader Planterne at trænge dybt med Rødderne, og meer ved perpendikulaire end horizontale Rødder at søge Næringen.

Ere Agrene godt anlagte, saaledes at Vandet kan løbe bort af de dybe Reener, saa kunne Planterne aldrig lide af for megen Væde, men heller ikke af for megen Tørke, da den sammenpløiede løse Jord længe tilbageholder Fugtigheden i Dybet. Naar Underlaget er vandtæt, staae Planterne høit nok over det opdæmmede Vand, og selv, naar Reenerne ikke have tilstrækkeligt Afløb, men ere fulde af

af Vand, seer man dog ofte de skønneste og friskeste Afgrøder paa de ophøiede Agre. Man forsikkrer derfor, at Sæden herpaa gaaer sielden bort om Vinteren.

Endog under Sædens Væxt vedvarer Atmosfærens Virkning paa Jorden giennem de høie Kanter, som i deres løse Tilstand stedse modtage den. De opfange Soelstraalerne og miste aldrig ganske Lysets Indvirkning.

Selv Planterne skaffe de ved Mellemrummene mere Lys og Luft, fremme derved, naar Sæden staaer i Ar, Kiærnenes Dannelse og Modning, og i vaadt Veirligt dens Tørring, hvorved den, om Regnen end er vedholdende, ikke gaaer i Leie. De giøre Sædens Lugning og Behakning og følgelig Ufrudets fuldkomne Udryddelse mulig. Desuden er det en uimodsigelig Erfaring, at Belgierne derpaa frembringe store Afgrøder.

§. 154.

Mod disse smalle høie Agre anføre derimod Andre, der nøiagtigen have ^{Deres Mangle} iagttaget dem, følgende Grunde, og paa staae derved at have mærket følgende ^{ter.} Mangler.

Da Kærnerne, der ikke besaaes, udgiøre Trediedelen af Ageren, saa spildes megen Jord.

Deres Anlæg er vanskeligt og fordrer megen Tid og Arbeide.

Ligesaa vanskeligt er det at slække disse Agre, hvilket derfor ofte skeer ufuldstændigen. Ikke sielden bliver tilsidst en Kam staaende, da Ploven mangler Støtte og glider til Siden.

Det er saare vanskeligt at besaae disse Agre; Sæden fordeles ikke jævnt og mange Kiærner bortkastes uden Nytte. Men Harvningen især er saare ufuldkommen.

Gavner Atmosfærens gode Indvirkning de høie Bede fortrinligen, saa lide disse ogsaa mere ved dens ugunstige Paavirkninger. Temperaturen skadelige Forandringer meddele sig mere til den saaledes opdyngede, end til den jævne Jord.

Afgroden er i det ringeste ikke større, end man af samme Areal ved lige god Kultur, uden dette besværlige Arbeide, kunde vente.

De gjøre Indhøstningen saare møjsommelig.

§. 155.

Atmindelig
Dom derover.

Da Spørgsmaalet, hvorvidt disse ophøiede Agre ere gavnlige, i den senere Tid er meer omhandlet, saa vil jeg, i Anledning af disse Grunde for og imod, nøiagtigere sige min Mening; hvorhos jeg dog bør tilstaae, at jeg ikke selv har havt Leilighed til at iagttage Methoden med høie, smalle Agre, og dens Resultat.

Derved tabes formodentlig Intet af den egentlige Agerjord, især hvor Jordsmønnet er for tyndt, da dette sammendynget i de ophøiede Agre samtligen kommer i Berørelse med Planterne, der kunne trænge dybt nok deri, for derfra at tilegne sig passende Næring. Planterne staae tættere paa de ophøiede Agre, fordi de kunne gaae dybere med deres Rødder, behøve mindre at udbrede dem til Siden og følgelig ikke trænge deres Naboer. Men over Jorden have Straaene, der ellers vilde staae alt for trængte, mere Plads til at brede sig, hvorfor, efter Alles Forsikringer, der have seet saadanne vel dyrkede Agre, aldeles ikke findes Nabninger mellem Arene. Er det dyrkede Jordsmøn saa sladt, at Planterødderne ikke kunne gaae tilstrækkeligen dybt, saa formindskes dette Onde sikkert ved Agerjordens Sammenpløining, og Planterne faae mere Kraft og Støtte.

Det er imidlertid unægteligt, at de forsøge og gjøre Arbeidet vanskeligere. Anlægget deraf, den værlende Omlægning i andre Agre, og alle de Operationer *), som Schwerg nøiagtigen beskriver, fordre saa stor Opmærksomhed, Flid og Omvælt, at de, rigtigsten udførte, ere et uimodsigeligt Beviis paa Agerdyrkernes Vindstibehelighed. Kun naar alt iværksættes fuldkommen ordentlig og hensigtsmæssigen, kunne disse ophøiede Agre gavne; et ufuldkomment Anlæg røber sig strax i slet Udfald.

Saaledes kan man let forklare, hvorfor mindre vindstibehelige Agerdyrkere, om Agrene end have denne Dannelsel, frembringe slette Afgroder, naar disse

der-

*) Man behage, i Schwerg belgischen Landwirthschaft, at eftersee disse Operationer, der hos os end ei have Benævnelser. Overjættøren.

derimod hos den fuldkomne vindstibelige Belgier ere fortrinlige. Det er altsaa indlysende, at saadanne Agre kun ere anvendelige og fortiene Ubefaling der, hvor Eieren med egen Haand eller ufravendt Die forestaaer Dyrkingen, og hvor han besidder af saa høi Interesse for Udsaldet, som i Belgien. De passe derimod aldeles ikke i store Aalsbrug, hvor Eieren ikke saa nøiagtigen kan iagttage Alt, og man næsten kun ved Strængthed kan bringe Arbejderne til at pløie ordentligt.

Om Saaening og Harvning paa disse ophøiede Agre kan jeg neppe gjøre mig noget tydeligt Begreb. Det forekommer mig endog, at en stor Mængde Sæd maae spildes eller Saaening fordrer megen Tid og Nøiagtighed. Thi hvorledes Harven kan virke, godt fordele Sæden og knuse Klumperne, uden at drage Jorden ned af de ophøiede Agre, indseer jeg ikke, og jeg har forgieves derom søgt Oplysning i Schwerg's Skrift. Men Jorden er formodentlig ved den foregaaende slittige Bearbejdning saa vel tilberedt, at den smuldrer af sig selv.

Hvor Agerdyrkerne ere saa vindstibelige og Folkemængden paa Landet saa stor, som i Belgien, have disse smalle ophøiede Agre det store Fortrin, at de fremme Lugningen og Frugternes Bearbejdning. Men hvor denne ikke kan iværksættes, vil Ukrudet ved Kanter og i Kener saa meget mere tiltage og gjøre Sæden ureen. Mig synes, at man ved disse smalle Bede især maatte kunne anvende Bulls Ridsaaeningsmethode, ved hvilken han med sin Maskine saaede Sæden i to eller tre Rader paa saadanne ophøiede Agres Midte, men vovelviis ved at pløie Kener og Kanter til og fra, rensede og skjørnede dem, og bragte derved Atmosfæren saa meget mere til at virke paa hele Jordsmonnet.

For at bortlede Fugtigheden, behøver man ikke de mange Kener, men fremmer dette langt hensigtsmæssigere ved Båndfurer i alle Retninger; dog forudsat at Jorden er tilbørligen jevn og fri for frugtdannede Fordybninger. Kan Båndet derimod intet Afløb faae, saa hjælper de ophøiede Agre vel noget, dog ikke tilstrækkeligen.

Jeg vover ikke at bestemme, om Sæden paa de høie Agre, naar Solen om Foraaret tører Sneen og det fryser stærkt om Natten, ikke ved at være mere blot-

tet

tet end paa den jevne Jord, undertiden lider meer. Det forekommer mig at maatte være Tilfældet, da Sæden i Foraar, som det 1804, netop hændes paa de ophøiede Agres Rygge, der ellers yder det største Produkt.

Efter min Formening er det vist, at Høsten ikke paa disse saa let iværksættes eller tilendebringes med saa Folk, som paa jevne Agre. Den afmindelige Lee, hvormed udrettes saa meget, og den store Rive kan ikke bruges der. Hvor de ophøiede Agre ere indførte, bruger man derfor især Segelen og lægger Sæden paa Skaar, hvilket dog uden Tvivl maa stee med megen Omhue. Ogsaa hertil behøves mange Arbeidsfolk.

Deres Anlæg. Om Maaden, hvorpaa disse Agre anlægges, og alle de dertil fornødne Foretagender, henviser jeg, især da jeg ikke af egen Erfaring kiender den, til det allerede anførte klassiske Værk af Schwerg, hvilket Enhver, der vilde indføre saadan Dyrkning, nødvendigens maae besidde.

§. 157.

Retning. Vil man anlægge ophøiede Agre, saa bør man ved frit Valg fremfor alt give dem saadan Retning, at Vandet kan løbe bort af Kenerne. Hvor Retningen i denne Henseende er ligegyldig, bør de ophøiede Agre, smalle eller brede, løbe fra Nord til Syd, da de derved paa begge Sider ligeligen giennemtrænges af Søelhyset og Varmen; i modsat Tilfælde vilde den nordlige Skraeining, som Erfaring ofte uimodsigelig beviser, staae tilbage for den sydlige. Forhen troede man, at man fordeelagtigst pløiede fra Østen til Vesten, da Søelstraalerne herved, medens Ageren var uharvet, faldt mere vertikale paa de omploiede Strimler, der saaledes bedre giennemtrængtes deraf.

§. 158.

paa Skraeininger. Paa Skraeininger og Bakker finder man ofte disse Agre urigtigen saaledes anlagte, at de løbe lige op og ned ad disse. Dette er i det mindste som oftest Tilfældet, naar Jorderne ere uudsiftede, da sandsynligviis Ingen ved den første Deelning har allene villet have den øverste Deel, hvorfra Fugtigheden trækkes ned til den dybereliggende, der desuden har saa mange andre Fortrin.

En saadan feilsfuld Indretning er vigtig i sine Følger. Her bortskylles Jordsmønnet ved stærk Regn, der flaarer dybe Rener paa de høieste Steder og bedækker de nederste med Sand eller Dynd. Falder kun liden Regn, saa trækker Fugtigheden strax ned ad Renerne til de lavere Steder, og de øverste lide snart af Tørke. Arbeidsdyrene anstrænges meget ved at pløie op ad Bakken; de dovne maae opmuntres, og de villige anstrænge sig derved saameget, at de lettelligen blive syge. Derfor kan kun saadant Anlæg af disse Agre undskyldes, hvor ingen Udskiftning finder Sted.

Det er altsaa meget gavnligt, at saadanne Agre, i diagonal eller horizontal Linie med Skraaningen, løbe omkring Bakkerne, eller dog anlægges skraae og stigende lidet efter lidet. Det første er raadeligt, naar Bakkerne ere noget, det andet naar de ere meget steile. Herved standses Vandet længere i Renerne paa den øverste og tørrere Deel, og meddeeler Agrene herfra mere Fugtighed. Ere Bakkerne steile, saa løber Vandet langsomt ned ad de i skraae Retning dalende Rener, flaarer ingensteds ved Skyregn i Jorden, der, om Regnen end ei er rigelig, dog mindre udtørres. Man har i høi Grad forbedret bakkede Agre, forsøget og sikret deres Afgrøder, ved at give dem saadan Beliggenhed.

For Arbeidsdyrene bliver Arbeidet derved meget lettere, men for Plovkarlen vanskeligere. Pløier man med sædvanlige Plove saadanne Agre, saa er det vanskeligt fuldkommen at vende Pløistrimmelen op ad Bakken, thi den maae, for at faae Lyngdepunktet i den øverste Side, vendes i en langt større Bue, og falder lettelig igien ned i Furen. Plovkarlen maae derfor enten med Kraft hælde Ploven til Høire og med Foden hielpe Strimmelen, eller en Anden maae følge Ploven, og med Haand og Fod eller med en Greb udrette det samme. Bedst vilde det være, at anbringe en saadan Strygkrog, som den Schwerg i sit belgiske Agerbrug beskriver.

Naar Bakkerne ere meget steile, saa er det dog næsten umuligt at lægge Strimmelen op ad Bakken, og her er intet andet for, end stedse at pløie Jorden ned ad Skraaningen, indtil denne paa en vis Maade har dannet sig i Terrasser, og hver Ager derved, at man pløier den i forskjellig Dybde, er bleven jevnere.

Saadan Pløining kan, ved den sædvanlige Plov med fast Muldsfiel, ikke iværk- sættes paa anden Maade, end ved at lade den gaae ledig tilbage og stedse begynde ved den samme Side af Ageren, saa at den følgende Pløistrimmel kommer tæt til den foregaaende. Dette borttager megen Tid og fordobler Weien. Her pas- ser altsaa især Pløve med bevægelige Muldsfiel, og disse bruges ogsaa naar man fiender dem. Men Arbeidet forrettes ogsaa meget godt med den mecklenburgske Krog og maaskee bedre, da man ikke dermed saa stærkt vælter Jorden ned ad Bak- ken. Thi Jordens Nedvæltning blotter tilsidst den øverste Deel for al god Jord, der nedbringes til Bakkens Fod. Opmærksomme Landmænd erstatte dette ved kun at giøde den øverste Deel eller ved at give den meest Giødning; men Giødning- skjørselen bliver naturligviis herved mere byrdefuld.

Pløier man temmelig stejle Bakker med ujevn Overflade paa Kraae, da er det vigtigt at Agrene faae saadan Retning, at Ploven ikke skal stige alt for stærkt. Dog kan i denne Anledning ikke gives almindelige Regler. Man bør først i alle Retninger gaae over en saadan Ager, og paa enhver Plet forestille sig, hvorledes Pløistrimlerne ville komme til at ligge. Pløiningsmaaden maae ofte verke, snart maae man pløie til, snart fra Bakken, og atter igien pløie en Stræk- ning blot til den ene Side. For at giøre Arbeidet lettere og bedre er et rigtigt Niemaal og Øvelse i at pløie Bakker, af megen Vigtighed. Krogen, hvormed Plovkarlen bedre kan lægge Jorden efter Behag, fortjener uimodsigeligen For- trinet paa bakkede Jorder, og det er behageligt at see, hvor eens Arbeidet paa stejle Bakker kan dermed fuldføres af øvede Folk. Ved den Kraae Retning, man giver Bandsurerne, bliver det muligt at skaffe Bandet saa jevnt Afløb, at det ingensteds stæerer i Jorden, men løber langsomt ned, og kortere eller længere opholder sig derpaa.

§. 159.

Pløiningens
Dybde.

Ved at berøre Spørgsmaalet: hvor dybt bør man pløie? finde vi os, i Folge Meningernes Forskiellighed, i en saadan Labyrinth, at Mange, der ikke forstaae at orientere sig, aldeles ikke kunne finde ud deraf. Derfor maae vi fremfor alt noiagtigen og rigtigt skjælne mellem de forskiellige Omstændigheder.

Det

Det gjør stor Forskiel, om et dybt Jordsmon — et saadant, der til en bestemt Dybde ikke allene i Henseende til dets Grundbestanddele er jevnt blandet, men og til lige Dybde frugtbart — skal ploies dybt, d. e. vedligeholdes i sin dybe Frugtbarheds Tilstand, eller om man ved Ploining skal fordybe et fladt Jordsmon, d. e. til en større Dybde jevnt blande dets Grundbestanddele og besvangre dem med frugtbare Stoffer.

At det, til et vist Punkt dybere, Jordsmon har stort Fortrin for det fladere, er en Sandhed, som formodentligen alle opmærksomme Jagttagere indrømme. I anden Deel S. 140 o. s. v. har jeg talet om det dybere Jordsmons Fortrin og høiere Værd, men henviist til Læren om dyb Ploining og der lovet udførligere Forklaring.

§. 160.

Planterødderne trænge, i et frugtbart Jordsmon, overensstemmende med deres Art, til en saare forskjellig Dybde. Vi dyrke Planter, hvis Rødder man, s. Ex. Lucernen og Esparcetten, har fulgt til 15, 20, ja 30 Fods Dybde. Selv den røde Kløver gaaer henimod 3 Fod dybt, og mange andre Planter formodentligen lige saa dybt, naar de ikke møde Modstand, men finde frugtbar Grund. Jeg har dyrket $2\frac{1}{2}$ Fod lange Gulerødder, hvis spidse Rod uden tvivl endnu gik een Fod dybere. Men da Agerjorden dog i Almindelighed kun er bestemt for Sæden, saa ophører dens Værd at stige i samme Progression, fra det Punkt, hvor Sædens Rødder ikke synes at trænge dybere.

At Sæden kan med sine Rødder trænge 8 Tommer dybt, har man allerede ofte med uvæbnet Øie iagttaget, men ved Forstørrelsesglas tillige mærket, at disse Rødder vare afrevne. Jeg har, paa Kanten af en dyb og frugtbar Ager, fulgt dem indtil 12 Tommers Dybde, men troer dog, at dette kun finder Sted paa Kanter, hvor Atmosfæren kan virke dybt, men ikke paa jevn Jord. Sædefornet lægges i Almindelighed 2 Tommer dybt under Jordens Overflade; følgelig er 10 Tommer den Dybde, hvortil Rødderne trænge, og hertil kunne vi sædvanligen med Vinene følge dem. Men de virke dog sandsynligen med deres fineste Spidser indtil 12 Tommer under Jordens Overflade.

Den dybere
Ploininges
Fortrin.

Denne Dybde kunne vi altsaa med Rette ansee som Sædfjordens Grændse, eller antage at Planterne, naar de foresinde frugtbar og skjønt Jord, trænge saa dybt med deres Rødder og hente Næring derfra; staae Planterne tæt sluttede, saa fremvirkes derved, at Rødderne gaae dybere. Thi vi opdage tydelig i Jorden, og endnu tydeligere i Vand, at Planterødderne undvige hverandre og flyde stærkest i den Retning, hvor de ikke komme andre for nær. Naar en Plante altsaa, trængt af sin Nabo, ikke kan udbrede sine Rødder til Siden, saa gaaer den nedad, forudsat at den ikke møder Hindring, men frugtbar Bund. Træffer Røden derimod et fast eller ufrugtbart Underlag, saa flyder den til Siderne, og naar Planterne da staae tætte, saa danne Rødderne indbyrdes et filtet Væv og kappes om Plads og Næring. Her maae da den svage Plante bukke under, hængse eller forkrøbles, hvilket man ogsaa, ved nøiagtigt at betragte Sæd-agre, tydelig mærker. Men jo dybere Jordsmonnet er, desto tattere kunne Planterne staae, og saa mange flere komme til Fuldkommenhed. Lægger man nøie Mærke, saa vil man, paa dybere og fladere Grund, af lige Godhed stedse opdage denne Forskiel, der ved Jordsmon af 4, 6, 8, 10 og 12 Tommers Dybde — forudsat at det sidste er i lige Grad rigt paa Muld — forholdsmæssigen viser sig. Antog man, at hver Kiærne gav en Plante, saa kunde man staae dobbelt saa megen Sæd paa et Jordsmon af 8 Tommers Dybde, som paa et andet, der af lige Bestaaffenhed kun var 4 Tommer dybt, og høste det dobbelte. Jordens Værd vilde da fremkomme ved at multiplicere Overfladen med Dybden.

Saa ganske bogstavelig vilde jeg dog ikke antage dette, da Jordens større Udstrækning, i Henseende til den atmosfæriske Indvirkning, maae have et Fortrin for Dybden, og en Kubikfod frugtbar Jord bærer, fordeelt paa Overfladen af to Kvadratfod, flere Planter, end paa een Kvadratfod. At Jordens Dybde af ovenanførte Grunde gjør stor Virkning, vil enhver fordomsfri Sagt-tager have bemærket. For ikke at gaae for vidt, har jeg paa ovenanførte Sted den Deel Pag. 140 antaget, at Jordens Værd med enhver Tomme fra 6 til 10 forøges 8 Procent og fra 6 til 3 Tommer formindstes ligesaa meget.

Dernæst har det dybere Jordsmøn det store Fortrin, at det øiensynligen mindre end det flade lider af Tørke og Fugtighed. Er Veirliget vaadt og regnfuldt, saa synker Fugtigheden i det ved Mulden skjornebe Jordsmøn saa dybt, som denne naaer. Det kan i Forhold til sin Dybde indeholde saa megen mere Fugtighed, inden denne opdammes til Overfladen, og derfor er det, at den reoede Havejord endnu ikke er for vaad, naar den flade Agerjord allerede er sumpig. Men naar Fugtigheden ikke stiger til Overfladen, saa skader den sielden Planterne. Derimod beholder det dybere Jordsmøn saa meget længere den større Mængde Fugtighed det har, og meddeler Overfladen, naar denne udtørres, tilstrækkeligen deraf. Det første sporer man især paa Leeret; det sidste ogsaa paa Sandjorden, der, reolet, temmelig længe forbliver fugtig. Dette Fortrin har et dybt Jordsmøn, om dets Dybde end overgaaer Planterøddernes Grændse i deres største Udstrækning. Jeg antager i det ringeste, at dette var Aarsagen, hvorfor Sæden under vedholdende Tørke stod kiendelig bedre paa et Jordsmøn, der nogle Aar i Forveien var reolet 3 Fod dybt, end paa et andet, der, uagtet begge Dele før og efter Reolingen behandlede eens, kun var reolet 1 $\frac{1}{2}$ Fod dybt.

Paa det dybere Jordsmøn lide dernæst Planterne mindre af Tørke og Hede, ja selv af Frostens og Temperaturen's hurtige Omvælinger, fordi deres Rødder gaae dybere, og ere i mindre Grad, end ved Jordens Overflade, udsatte for disses Paavirkning.

Det er endelig en almindelig Erfaring, at Sæden, om den end paa et dybt Jordsmøn staaer meget tæt og yppig, dog sielden gaaer i Leie. Dette hidrører formodentligen fra den større Styrke, som Stammen's nederste Deel, ved sine dybtgaaende Rødder, faaer; thi tæt sluttede Afgrøder fattes ellers til deres første Væxt alt for megen Næring, og kunne derfor ikke faae fuld Styrke.

Dog er det dybere Jordsmøn ikke blot gunstigt for Sæden, men ogsaa for Dyrkningen af de Væxter, der med deres stærke Rødder trænge længere ned, og, overstridende Sædrøddernes Grændser, hente deres Næring. Herved bliver en Ager med et dybere Jordsmøn, end til Sædavl synes nødvendigt, dog stedse mere

mere værdt, om dets Værdie end ikke stiger i samme Progression, som den Dybde, hvortil Sædrødderne trænge.

§. 161.

Det dybere
Jordsmons
periodisk dy-
bere Pløining.

For at nyde det dybe Jordsmons Fordelse, er det nødvendigt, fra Tid til anden, saa dybt det dyrkede Jordlag gaaer, at pløie, vende, stjerne og udsætte dette for Atmosfæren. Thi skeer det ikke, og pløies kun let og til en vis bestemt Dybde, saa forsvinde lidet efter lidet alle hine Fortrin. Under Juren dannes da en fast Skorpe, der hindrer det dybere liggende Jordlag fra al Forbindelse med Atmosfæren og det øverste fløire Jordsmon, og Planterødderne fra at trænge ind deri. Dog behøver man, som Erfaring og Andre har lært mig, ikke aarlig, men kun hvert siette eller syvende Aar at gjentage denne dybe Pløining, især naar man ikke hver Gang pløier lige dybt; thi intet synes i lige Grad at fæste Jorden og deri danne en Skorpe, som stedse at lade Ploven glide paa samme Glade. Skørheden synes ogsaa vedligeholdet ved at verle med Afgrøder, som med deres stærke røddannede Rodder trænge dybere end Sæden, og saaledes fremme Forbindelsen mellem det underste og øverste Jordlag.

Det er derfor en Regel, hvert siette eller syvende Aar at pløie saa dybt, som den frugtbare Jord naaer; ved de øvrige Pløiniuger kan man efter Omstændighederne nøies med mindre Dybde.

§. 162.

Jordsmons
nets nye For-
dybning ved
Ploven.

Men noget ganske andet er det, ved Pløining at opbringe det dybere liggende Jordlag, der, i Henseende til sin Grundblanding, kan være af lige eller forskjellig Beskaffenhed med Overfladen, kun saare sielden er giennemtrængt af frugtbare Muld, og aldrig ved atmosfæriske Potenser vakt til Livsvirksomhed. Denne ufrugtbare Jord, der som oftest intet Nærende indeholder, bør først befrugtes, blandes med Muld og mættes med atmosfæriske Stoffer.

Vel har man Exempler paa, at den Jord, der ved Reoling bragtes i Beiret, yttrede, uden Giødsning og efter en kort Tid at have været udsat for Luftens, paafaldende Virkning. Ved nogle kemiske Analyser, som vi anstillede, fandt vi ogsaa, at den indeholdt Kulstof. Men denne Frugtbarhed udtøm-

tes

tes snart; dersom man ikke ved stærk Giødning hurtigt kom den til Hielp, blev den efter een eller to Afgrøder ganske ufrugtbar, og kunde da neppe ved gientagen stærk Giødning blive god vegetabilsk Jord. Ofte har Reolingen ogsaa giort skadelig Virkning, og inden man ved gientagen Giødning og ved længe at udsætte den nye opbragte Jord for Luften, gjorde den frugtbar, har man blot derpaa kunnet dyrke Bexter, der med deres Vælerødder trænge meget dybt.

Paa et stort Areal er det vanskeligt at frugtbargjøre saadan død Jord, og ved almindelige Avlingsforhold, uden Hielp af fremmed Giødning, kan dette kun iværksættes paa de øvrige Markers Beføstning. Man maae i det ringeste i flere Aar opofre Indtægten af et større Areal, for at kunne forsøge den paa et mindre. Der gives vel mange Tilfælde, hvor Jordens Grundværdie vinder herved meer, end Eieren taber i Indtægt. Men et saadant Offer er kun faa Agerdyrkeres Sag.

Først naar saadan Overflødighed af Giødning ved et fortrinligt System, hvis Viemed egentlig er Giødningmassens Forøgelse, er fremkommet i et Avelsbrug, at denne ikke meer med Fordeel kan anvendes til at berige det hidtilværende Jordsmon, er det fordeelagtigt at fordybe det.

§. 163.

I mange Tilfælde nødes man altsaa til at nøies med et tyndt Jordsmon, uden for det første at tænke paa dets Fordybning. Det forstaaer sig, at dette stedse bliver Tilfældet, naar Underlagets Natur aldeles ikke tillader dets For- Den lette Ploining.
dybning. Men ogsaa desuden:

a) naar kun et tyndt Lag muldholdig Jord ved Hielp af Grønsværen har dannet sig; naar tæt derunder ligger ufrugtbar, raae Jord — Sand eller Leer — og Ageren ikke kan giødes stærkere end netop til at holde dette tynde Lag i Kraft; ja, naar man ved at udlægge Ageren til Græs, især maae regne paa ved Grønsværen at forsøge Frugtbarheden. Her er det raadeligere, at sammenholde det lidet Partie frugtbare Jord, ved Giødningen, som kun hertil er tilstrækkelig; at vedligeholde dens Kraft og raadeligere at concentrere Arbeidet paa denne, end at svække den ved en Blanding med ufrugtbar Jord. Dette bør især skee, om man fornemmelig-

gen

gen stræber at fremme Grønsværens Dannelselse, hvorpaa kun de to øverste Sommer, ikke den dybere Muld, har synderlig Indflydelse.

b) Naar man, ved at paakiøre mergelholdigt Leer, Dynd o. s. v., eller ved Grønsværs Brænding har foretaget varig Grundforbedring, hvorved en liden, ikke en stor Masse Jord, en tynd, ikke en dyb Muld kan forbedres. Her bør man vel vogte sig for dybt at nedbringe og fordele denne Tilførsning, der kun er tilstrækkelig for Overfladen. Man bør ikke gjøre Jordsmønnen dybere, inden man har foresat sig anden Gang at paakiøre, og da pløie dybere og opbringe nye Jord, inden Paakiørselen finder Sted. Hertil hører endnu det Tilfælde, naar stærk Leerjord ved Kalk eller Kalkmergel kun til en vis Dybde er tilstrækkelig flørnet.

c) Naar paa sandet Jord stedse er pløiet lige dybt og en haard Skorpe har dannet sig under Plovsaalen, saa giennembrydes denne ikke uden Tab. Det øverste Jordlag kan ved god Dyrkning være meget forbedret og Skorpen hindrer da Fugtigheden og de frugtbare opløste Stoffer fra at synke for dybt; men under denne ligger ofte et bundløst Sandhav. Dette Tilfælde vil ofte træffe sammen med det foregaaende, thi naar Leetmergel er paakiørt, dannes let en saadan Skorpe. Var det end ønskeligt, at denne Skorpe laae dybere, saa er man dog ikke altid i Stand til at opnaae dette, og bryder den da ikke uden at lide Skade.

d) Og endelig, hvor dyb Pløining ikke behøves, og snarere kunde skade end gavne.

§. 164.

Den maae foretages li det efter lidet.

Hvor Jordsmønnen's Fordybning imidlertid er passende, foretages den dog som oftest lidet efter lidet. Ved at fordybe det, bør kun oppløies saa megen nye Jord, at den nøiagtigen kan blandes med den gamle og dermed komme i Berørvirkning. Den gamle frugtbare Jord bør ikke nedpløies alt for dybt. Tiltrækningen af atmosfæriske Stoffer, hvortil den nye Jord yttres saa stor Tilbøielighed, kan saaledes bedre finde Sted.

§. 165.

Sensen, som derved bør iagttages.

De Spørgsmaal, som ved Jordsmønnen's Fordybning maa gøres, ere alt-
saa følgende:

1) Hvad

1) Hvad kan jeg, i Henseende til Grundbeskaffenheden, vente af den Jord, der ligger dybere end hidindtil er ploiet og skal nu opbringes? For at kunne besvare dette Spørgsmaal, bør man nøiagtigen undersøge den dybere liggende Jord, prøve hvor meget Leer, Sand, Kalk, Sern, maaskee endog Kulstof den indeholder, og ikke glemme at tage Hensyn paa dens større eller mindre Stene. Empirist prøver man den uden tvivl bedst ved i Urtepotter eller paa udgravede og dermed overlagte Havebede at udfinde, hvorledes den forholder sig til Vegetationen.

2) Hvilken Forandring vil denne nye Jords Blanding med det forrige Jordsmon frembringe? Formindskes eller forsøges derved det sidste Feil? Vil den gjøre den løse Jord meer sammenholdende, den seige skiorere, eller kun forsøge begge Dele? Og dernæst: i hvilket Forhold bør denne Blanding stee, at jeg derved kan erholde det efter min Agers Beliggenhed og Klima meest passende Jordsmon?

3) Hvor dybt et Jordlag kan jeg giøde med min Forraad af Giødning?

Fremgangsmaaden maae da rette sig efter Svarene paa disse Spørgsmaal.

§. 166.

Hidindtil var det ubestemt, hvad man ved let, maadelig og dyb Ploining forstod. For herom at danne os et tydeligere Begreb, kalde vi let Ploining, fra 2 til 4 Tommers Dybde, maadelig fra 4 til 7 Tommer, og dyb fra 8 til 12 Tommer. Ploies endnu dybere, saa kaldes saadant Keol-Ploining; thi Jordens Omvendning, som vi ved Ploining stedse tænke os, kan ved enkelt Ploining ikke vel fremvirkes i større Dybde end 12 Tommer, omendstiondt en dybere Skiorning vel er mulig. Om en enkelt 18 til 24 Tommer dyb Ploining har jeg intet Begreb. Det forstaaer sig, at Jurens Dybde eller Strimmelens Dykkelse stedse maales paa Landsiden, og — jeg gientager det — ved Ploining forstaaer jeg kun Ploistrimmelens fuldkomne Wendning.

Bestemmelse af Ploiningens Dybde.

Korsigtig
Fremgangs-
maade.

Vil man pløie dybere end forhen, saa er det, af allerede anførte Grunde, i de fleste Tilfælde raadeligt, ikke første Gang at fordybe Jordsmonnet meer end 2 Tommer. Kun saa megen Jord kan paa een Gang tilbørlig frugtbargjøres og blandes. Ogsaa er det stedse raadeligt at opløse saadan Jord paa den Tid, hvorved den længst kan forblive udsat for Luften, nemlig om Efteraaret. Men man bør om Sommeren ogsaa stræbe at vedligeholde Forbindelsen mellem den nye Jord og Atmosfæren; thi denne virker langt kraftigere ved en høiere end ved en lavere Temperatur. Jorden bør derfor enten brækkes eller dyrkes med Afgrøder, hvis Rødder igiennem den nye Jord trænge ned i den gamle, ja endog dybere, saaledes som de fleste Frugter, vi indbefatte under Benævnelsen Brakfrugter. Da den nye Jord forbliver ved Overfladen, hvor den bestandig røres og flørnes, saa kommer den derved i Berørelse med Atmosfæren, og mættes med dennes Stoffer.

Dernæst er det især vigtigt, at meddele den nye Jord Giødningens virksomste Dele. Naar Kvilsbrugets Forhold ikke ere til Hinder, saa bør man derfor om Efteraaret fiøre Giødning derpaa og lade denne strøet blive liggende unedpløiet om Vinteren; thi, som Erfaring lærer, er Giødningens Virkning paa en saadan Jord — kun ikke paa en meget skræae Ager, hvor den let udfyldes — af overordentlig Kraft. Er Ageren derimod meget skræae, saa bør man inden Vinteren ganske let nedrispe den, strax om Foraaret saa let som muligt og harve stærkt. Til Sæd pløier man da ogsaa let, for at den nye Jord ikke skal dækkes altfor meget.

Paa denne Maade har jeg ofte i een Sommer tilstrækkelig blandet den gamle og nye Jord, albeles befrugtet den sidste, og med fuldkommen Held og umiddelbar Forøgelse af alle Afgrøder frembragt et eensartet, kun saa meget dybere Jordsmon. Efter en Raad af Kar, som ved Notationen bestemmes, har jeg da atter fordybet det. Andre have handlet overeensstemmende hermed og derved aldrig udsat sig for det Tab, som Mange ved overilet, utidig og til Frugtfulgen upasfende Fordybning, undertiden endog til hele Kvilsbrugets Udælgelse, have paadræget sig.

§. 168.

Vil man, under de i §. 161 opgivne Betingelser, fordybe Jordsmonnet meer end 12 Tommer, saa er enkelt Pløining ikke tilstrækkelig. Man bruger da Reol- eller Dobbeltpløining, med den i §. 123 omtalte Reolplov eller man lader to Plove i samme Fure følge hinanden. Den første oppløier en Strimmel af sædvanlig Dykkelse der fastes i den forrige Fure, den anden henter dybere fra en anden Strimmel og lægger den paa den første. Vel kan man med sædvanlige Plove forrette denne Pløining, naar man stiller den bageste dybt, giver den en høi, lang Muldsfiel, der bag til spændes vidt og paa høire Side et høit Hiul. Men dette Arbeide er med saadanne Plove saare vanskeligt og fordrer megen Kraftanstrengelse. Derimod er den smalske Plov hertil ypperlig, hvilken jeg lader følge den bailey'ske. Til den bageste Plov behøves, for at pløie 12 til 14 Tommer dybt, tre Heste, der endda have temmelig strængt Arbeide.

Men endnu bedre og i mange Tilfælde, med kun lidet større Omkostning, fuldføres dette Arbeide med Spaden. Ved een Plov bruger man ni til ti Mennesker, der opstillede lige langt fra hinanden i Furen, naar Ploven er gaaet forbi, udgrave den et Spadestik dybere og kaste Jorden deraf paa Plovstrimmelen. Ni til ti raske Arbeidere kunne paa et ei altfor leret Jordsmon holde Ploven vedlige. Hvor Arbeidere ikkefattes, vilde jeg give denne Methode Fortrinnet.

Peter Kretschmer, en Skribent, der i sin Tid vakte Opmærksomhed, vilde ved Reolpløining vedligeholde Jordens Frugtbarhed, thi det nedpløiede Jordlag skulde imidlertid hvile og sanke nye Kræfter, og herved Brak, Frugtverel, ja endog Giødning — som han i hans *oeconomische Practica*, Leipzig 1749, og i forskellige af ham og Andre forfattede Skrivter paastod — aldeles kunne undværes. De Forsøg, han nær ved Berlin anstillede paa et Gods, som Frederik den Anden havde skænket ham, havde naturligvis slet Udfald. Men da han senere begyndte at betjene sig af Berlins Giødning, for dermed at frugtbargjøre den nye opbragte Jord, saa vilde han, under visse Modifikationer, formodentligen kunne have fortsat sin Dykningsmaade, naar han kun havde forstaaet Agerbrug, ikke havde glemt et Project for det andet og derved tilsat sin Formue. Den Interesse, som han vakte, bidrog imidlertid ikke lidet til at vække Opmærksomhed for Agerbruget; thi mange skarpsindige Mænd fattede Ideer og anstillede i Antebning deraf Undersøgelser.

Hittil Tid's orthodoxe Landoeconomer opstillede ham, saavel som den af Frederik den Anden stiftede og understøttede Engellønder Brown, som et Skrællebillede til Advarsel for deres

Born mod alt Nyt. Derfor spoger han endnu bestandig hos disse Folk, der, da Kongen kaldte mig ind i Landet, snart ansaae mig for den Ene, snart for den Anden, eller i det mindste forsikrede, at jeg i alle mine Meninger og Grundsetninger lignede hine, som et Eg det andet.

Der gives endnu en anden Methode, til dybt at skiorne Jorden, uden at vende den eller bringe den underste overst, og denne er til stor Gavn brugt paa Leeret. Det skeer med en Plov uden Muldsfiel og med et stærkt, lavt og convext Skiare. Den følger efter den almindelige Plov i samme Fure og omrører dens Bund, men lader den smuldrede og skiorne Jord forblive deri. Hvor man med visse Plove har pløiet dybere end 10 Tommer, har man rimeligviis ikke udrettet meget andet.

§. 169.

Et hvilke
Frugter man
bør pløie
dybt eller let.

Kun til behakkede Brakfrugter og Vælgfæd synes en dybere Pløining at være raadelig og hensigtsmæssig. Til Sæd kan ofte en meget let Pløining eller Jordens Omrøren med Redskaber, der saare fremme Arbeidet, være tilstrækkelig; thi naar den dybere Jord engang er ret skiornet og pulveriseret, saa beholder den, især om den halv bestaaer af Sand og er svangret af Muld, flere Aar sin Porøsitet og Evne til at giennemtrænges.

§. 170.

Pløinings-
maader ved
Frugtverels-
Systemet.

For at bestemme hvor ofte der bør pløies, ville vi nu giennemgaae de forskellige Hovedrotationsmaader eller Agerdyrkningsystemer.

Dyrke vi overeensstemmende med vor Frugtverels Regel, saa pløie vi stedse om Efteraaret i den største Dybde, som Jordsmonnet har eller for det første skal have. Er det dybere end 12 Tommer, saa bruges Dobbeltpløining. Den paakiorte Giødning nedpløies med anden Fure, og den tredie eller Sædpløiningen bliver noget dybere. Dernæst bearbejdes Jordsmonnet stedse dybere med Hesthakkerne og hyppes høiere op til Planteraderne. Efter Høsten jævnes Jorden, om det behøves, med Høvl- eller Skuffelploven; der harves og pløies maadelig dybt for Winter, og da pløie viielden næste Foraar. Paa ethvert Jordsmon, der indeholder 5 Procent Sand og derover, synes Foraarspløining, naar behakkede Frugter være tilbørligen bearbejdede, ikke alene unødvendig, men i ethvert

tort

tørt Foraar endog skadelig. Overfladen smuldrer paa det fuldkomneste med Erstirpatoren, der gaaer 2 til 3 Sommer dybt i Jorden, derefter harves; Sæden, i Almindelighed Byg, saaes og nedbringes med den lille Erstirpator, hvorefter atter harves, og Kløveren, om denne skal følge, saaes og nedtromles. Efter Bygget ligger Ageren et eller to Aar til Kløver. I det første Tilfælde pløies stedse kun een Gang maadelig dybt til den efter Kløveren følgende Vintersæd, og i det andet Tilfælde, ved Hielp af den i §. 124 omtalte Skrællekniv, undertiden ogsaa kun een Gang. Denne Pløining bør skee i det ringeste 4 Uger førend Saaingen, at Jorden kan have Tid at sætte sig; thi dette er en saare væsentlig Betingelse for et godt Udfald. Vintersæden saaes enten paa den uharvede Jord eller nedbringes med den lille Erstirpator og harves dernæst. Naar Tid og Veirligt om Foraaret tillader det og Sæden begynder at vore, gientages Harvningen, og derfor harver man sielden om Efteraaret saa længe indtil Klumperne fuldkommen pulveriseres, hvilket hellere opsættes til Foraaret, for derved at bringe frisk Jord til Planterne.

Dyrkes Bælgfrugt efter Vintersæden, saa pløies efter Jordsmonnets og Veirligets Beskaffenhed een eller to Gange dertil. Til silbige Viler, som skulle bruges til grønt Foder, pløies stedse to eller endog tre Gange.

Naar Bælgæden er høstet, iler man saa meget muligt med at pløie Jorden maadeligen dybt, hvorefter harves; Vintersæden saaes før Mikkeledag, nedbringes med den lille Erstirpator og harves.

Skal efter Vintersæden endnu maaskee følge Havre, saa ompløies Stubbene let om Efteraaret; om Foraaret pløies til maadelig Dybde og der harves. Dmtrent midt i Mai, naar Ukrudsfroet, bragt til Overfladen, har spiret, nedbringes Havren med den lille Erstirpator og tilharves.

Disse ere de Pløiningen, som man i det saakaldte Frugtvekselsystem, naar man ikke dyrker to Frugter eller dobbelte Afgrøder, bruger.

§. 171.

I de Agerdykningsystemer, hvor man bruger reen Brak, er dennes ^{Brakkens} Bearbejdning især vigtig. Da man offerer den et Aars Afgrøde og Arbejde, saa ^{Behandling.}

er det utilgiveligt om man dyrker den skødesløst og ikke stræber paa det fuldkomneste at opnaae alle Brakkens Viemed og Virkninger. Ved Brakken bør Jorden passende fordybes, vendes, pulveriseres, blandes, udsættes for Luften, og, hvad der er det vigtigste, ukrudet bør paa det fuldkomneste ødelægges. Opnaaes dette ved een Brakning, da er den vel anvendt og gavner da i en lang Tid af Aar.

En tre Gange pløiet Brak er i Trevangsbruget intet usædvanligt, men en ufuldkommen Dyrkning, hvorved næsten aldrig Brakkens Hensigt opnaaes. Af Mangel paa Græsning lader man som oftest Ageren, endog længere end til Juni Maanedes Udgang, ligge urørt og pløier den da første Gang. Dette er altsaa halvt at lade den ligge til Græs, halvt at brakke den.

Pløies Brakken fire Gange, saa bør med Rette den første Pløining være om Efteraaret; men undertiden opsættes den urigtigen til om Foraaret.

Fem, sex og syv Pløininger ere sieldne og hos de fortrinligste Agerdyrkere kun brugelig paa frugtbar Grund, hvis Værd de skønne saa ganske, at de, naar de beslutte at ofre den et Aars Indtægt, sætte den i fuldkommen Stand. En saadan Bearbejdning kan ogsaa anvendes i vort Klima,

§. 172.

De forskellige
Pløinings-
maaders Be-
navnelser.

Den første Pløining hedder i den egentligste Forstand Brakfuren. Dette Arbejde kaldes derfor at bryde; paa nogle Steder dog kun, naar der pløies paa Grønsvær. Thi naar man oppløier Sædstubbe, kalder man det at styrte.

Den anden kaldes Vendefuren, fordi Pløistrimmelen her atter vendes.

Den tredie hedder Blandefuren, fordi Jordsmønnen derved skal blandes. Pløier man endnu een Gang, inden til Sæd, saa kaldes denne Pløining den anden Blandefure.

Den sidste er Sædfuren.

Romerne skælnede allerede ved forskellige Benævnelser mellem disse forskellige Pløininger. Den første kaldtes præscindere, den anden vertere, den tredie fringere, den fjerde osfringere, den femte resfringere, og den siette eller Sædfuren lirare, fordi Ageren her fik Udseende af en Lire med Strænge.

Næsten

Næsten alle Nationer og Provindser have givet disse Pløininger særegne Navne, som man, naar man vil indhente Efterretning om Egnens Agerbrug, bør kiende.

Pløies flere Gange til Baarsæd eller Vintersæd, som saaes i Stubben, saa betegnes disse Pløininger ofte ved andre Udtryk. Saaledes kalder man den anden Pløining til Byg eller Havre at selge, og kalder derfor den Havre, hvortil flere Gange pløies, for Felgehavre. Pløies derimod kun een Gang til Havren, saa kaldes den Haardjordshavre. Ved dette Udtryk forstaaes dog ikke, som man skulde troe, den Havre, der saaes i opbrudt Grønsvær, og som kaldes Grønjordshavre, men den, der efter een Pløining saaes i en anden Sædarts Stubbe.

§. 173.

Brakfuren pløies nu i Almindelighed saare let. Forhen fulgte man ved ^{Brakfuren.} Trevangsbruget et andet Princip, og Münchhausen lærte endnu i sin Hausvater, at pløie den i fuld Dybde. I Købbebruget, hvor Grønsværen opbrydes derved, maae den nødvendig være meget let og kun bestaae i Grønsværens Afstrællen og Omvenden, thi lagdes denne dybere, saa blev den ikke flør eller raadnede ikke, og vilde desuden, fordi den ved næste Pløining ikke dækkedes med Jord, atter komme i Veiret. Da man i Trevangsbruget stedse længere og længere har opsat at bryde Brakmarken, saa er Jordsmonnet herved som oftest allerede græsbebogtet og det bør selvfølgelig pløies let. Dyppløier man derimod Stubbe for Winter, saa er den gamle Regel, at pløie dybt, formodentligen rigtig, thi derved kommer Atmosfæren til længst at virke paa den dybere liggende Jord, der meest behøvede dette. Vil man gjøre sit Jordsmon dybere og opploie nye Jord, da bør dette skee ved første Pløining.

Efter denne — jeg taler her om Brakmarkens fuldkomne Bearbejdning, der begynder med Efteraaret — lader man som oftest Jorden ligge uharvet om Winteren for at udsætte en større Jordslade for Luftens Indvirkning. Dette er især raadeligt, naar Jorden er meget fuld af Ukrudsfrøer, der ved at udsættes for Luftens, lettere dræbes, end om de ved Harven ligesom paa nye plantedes og bedækkedes med Jord. Indeholder denne derimod meget Ukrudsfrøer, saa

kom-

Kommer dette ofte, naar man tidlig pløier og harver, endnu før Winter til at spire. Atmosfærens Indvirkning hindres just heller ikke ved denne Harvning, da den tilstrækkelig nok kan giennemtrænge den løsnede Jord og virke kraftigere paa det pulveriserede end klumpede Jordsmån. Men naar Overfladen er jevnet og Luften berøvet Udgang til Grønsværen, saa raadner denne langt bedre, end i modsat Tilfælde, da den vedbliver at være grøn og Græsset ofte skyder frem mellem Pløisstrimlerne. Man fremmer derfor Opløsningen og Skjærningen af en let oppløiet Grønsvær, ved ikke blot at harve og derved bedække den med noget Muld, men endog ved at tromle og saaledes trykke den fast til Jorden.

Usædvanlig, men fortrinlig god er den Fremgangsmaade, hvorved Ageren pløies to Gange før Winter; strax efter Høsten let og sildigt paa Efteraaret dybt.

S. 174.

Wendefuren.

Den anden Pløining, **Wendefuren**, iværksættes i Almindelighed om Foraaaret, som oftest efterat Vaarsæden er lagt. For tidlig bør den aldeles ikke skee, og en Regel er det at tøve indtil Ageren grønnes, fordi den ompløiede Grønsvær ikke før er ødelagt og atter vilde skyde frem, naar den ikke var tilhyllet af megen Jord. Som oftest harves ikke førend efter denne Pløining, omendstiondt det sikkert vilde være gavnligt, især naar Pløiningen forhales, da Jorden i dette Tilfælde uharvet kan saaledes ved Græsroerten sammenbindes, at den siden kun vanskeligen pløies. Har Ageren flere Aar lagt til Græs eller havt en sei Grønsvær, saa bør Wendefuren pløies i samme Retning som Brakfuren, da man ved at pløie paa tværs skar Pløisstrimmelen i korte firkantede Stykker, der af Harven kun stødes tilside, uden at sønderrives.

Har Brakfuren let, saa bør denne være dybere, at noget af den dybere liggende Jord kan komme oven paa Pløisstrimlerne.

Efter denne Pløining harves stedsø, og om Ageren har lagt til Græs, med tunge stærke Brakharver, især paa tværs, for aldeles at sønderrive den nu fuldkommen skjøre Grønsvær; i modsat Tilfælde med de sædvanlige Harver, for at knuse Jordklumperne.

Om

Om denne Harvning bør skee strax efter Ploiningen eller opsættes til kort for næste Ploining, derom ere Meningerne delte. Det er saare gavnligt, paa denne Aarstid, at ndsætte den uharvede Jord for Luftens Indvirkning. Og saa lide Ukrudsrodderne i tørt Veirligt meget, ved i denne Tilstand at udsættes for Soelstraalerne. I saa Henseende er det altsaa raadeligt at tøve længe, inden man harver. Men paa et bindende Jordsmøn bør man dog undgaae i tørt Veirligt at lade Jorden blive meget tør inden den harves; thi i dette Tilfælde kan Harven ikke tilstrækkelig knuse Klumperne. Men paa den anden Side er en uharvet Ager ikke saa gunstig for Ukrudets Spirning, som en fiinharvet, da Froet især ligger indsluttet i Klumperne. Er Ageren altsaa fuld af meget Ukrudsfrøe, saa er det raadeligt at harve saa tidligt, at det, der ligger ved den daværende Overflade, kan inden næste Ploining fremspire.

§. 175.

Den tredie eller Smuldringsfuren pløies, naar Ageren er bred nok, paa ^{Smuldrings-} tværs. Ved at lade Ploven gaae i en saaledes forandret Retning, pulveriseres ^{furen.} Jordklumperne langt bedre, end om de i samme Retning, som forhen, vendtes hid og did. Derved udløstes eller i det ringeste løsriveres de Ukrudsrodder, der ranglede langs ad Ploistrimmelen, Ploven berører alle de Bulke, der muligen kunne staae under Overfladen, og een, i sig selv slet, Ploining bedres ved Tværploining. Dette Arbejde forrettes fuldkomnere med Krogen end med Ploven, og hiin udriver især Ukrudet bedre end denne. De større og haarde Klumper komme nu i Beiret og smuldres af Harven.

Harvningen bør skee med særdeles Flid, da den her gjør størst Virkning. Ukrudsrodderne ere løse nok til at kunne udrides, og Solen har paa denne Aarstid Magt til at udtørre dem. Ved varlende Soelskin og Regn stiernes Jordklumperne, og enhver Jordpartikel svænges med atmosfæriske Stoffer. Om man harver strax efter denne Ploining eller senere beroer paa samme Grunde, som vi ved den anden Harvning have anført. Imidlertid er det dog for Rodukrudets Skyld raadeligst her at harve tidligere, at dette kan udrides af Jorden og saameget længere udsættes for Luftten, inden det atter nedpløies.

Ved denne Ploining nedbringes Giødningen i Almindelighed, og da det aldrig er raadeligt at lægge den dybt i Jorden, saa pløier man nu lettere, end anden og fjerde Gang.

Naar gunstigt Veir, nemlig vedholdende varmt Soelstik med hurtigt forbigaaende Regnbyger, indtræffer ved denne Ploining, saa gjør dette stor Virkning, ei allene paa den følgende Sæd, men i hele Dyrkningsperioden. Da foregaaer den meest levende Berøvelsning mellem Jord og Giødning; Rod- og Frøer ukrudet ødelægges i største Mængde. Er Veirliget vaadt og koldt, opnaaes dette ikke i lige Grad. Derfor er det saare vigtigt, ei at tove for længe med denne Ploining og dertil at benytte de varmeste Dage.

Indtræffer vaadt Veirligt efter denne Ploining og Afsbrugets Kraft gjør det muligt endnu een Gang at omrøre Jorden, saa vil dette gientagne Arbeide rigelig erstattes ved varig Grundforbedring og fortrinlige Afgrøder. Bruges Krogen dertil, saa lader man den trækkes i en anden Retning, end Ploven, som oftest paa skraa, for saaledes bedre at berøre alle Jordklumper. Dette kan for Bendingernes Skyld ikke saa godt skee med Ploven.

§. 176.

Sædfuren. Endelig pløies Sædfuren med Ploven eller Krogen i Almindelighed til fuld Dybde, undtagen man vil nedpløie Sæden, hvilket undertiden kan skee med Hveden, sieldnere med Rugen. Sædfuren maae være smal og bearbeides med største Omhyggelighed. Have Plostrimlerne, efterat Ageren i tilbørlig Tid har lagt pløiet — hvilket man ved Sædfuren altid har fundet gavnligt — for fremstaaende Kanter, saa harves Jorden et Strog med en let Harve, hvilket man kalder at sælde den, at Sæden ikke skal falde i de dybe Riller og komme til at staae i Rader. Dog bliver dette formodentlig kun Tilfældet, naar Ageren er urigtigen behandlet. Dernæst nedharves Sæden med Kraft, om just ikke ved Rund-, saa dog ved Tverharvning. Meningerne ere endnu delte, om man til denne Ploining fordeelagtigst betiener sig af Ploven eller Krogen. Mig forekommer det, at Krogen ogsaa her fortiener Fortrinnet, da man derved mindre behø-

ver

ver at frygte for, at Sæden kommer til at staae i Rader; kun bør man undgaae at Arbeidsdyrene træde paa den ploiede Jord.

§. 177.

Naar Vindesuren er ploiet tilstrækkeligen byt, saa kan man med stor Arbeidsbesparelse til Smuldringsuren bruge Erstirpatoren, og dermed bearbejdes Jordsmonnet, naar det ikke er alt for bindende, uimodsigeligen paa en fordelagtigere Maade. Ved den Hurtighed, hvormed dette Redskab arbejder, bliver man i Stand til langt bedre at vælge et passende Weirligt. Man fremvirker derved, at Jordklumperne fuldkommen smuldrer, og at alt Ukrud spirer. Men den sædvanlige Staldgødning kan ikke nedbringes med Erstirpatoren, og denne kan ikke bruges til Ploining, hvorved saadant skal opnaaes; kun naar man gøder med aldeles smuldrat Blandingsgødning eller med Kalk er Erstirpatoren fortrinlig. Ligeledes nedbringes Sæden hensigtsmæssigt med den lille Erstirpator, paa samme Maade som dette skeer med den arendste Sædeplov.

§. 178.

Saa fuldkommen Brækning er vist nok i mange Enge ubekendt. Nødvendigheden, den halve Sommer at have een, om endog ubetydelig, Græsning til Dvæget, nøder eller bevæger de fleste Landmænd til, først ved Juni Maanedes Slutning at opbryde Brækmarken, og at fortsætte dette Arbejde Juli Maaned igiennem. Her behøves yderste Anstrængelse for i Almindelighed at ploie tre Gange, uden at forsinke Saaningen; dette bliver derved end mere Tilfældet, fordi Gødningkørselen indtræffer i samme Periode. Paa et sandet Jordsmon kunne ogsaa tre Ploininger være tilstrækkelige til fuldkommen at flørne og blande Jorden, og her kan den Bemærkning være vigtig, at Vintersæden efter flere Ploininger er bleven flattere, da Jordsmonnet derved er blevet alt for løst. Men Ukrudet ødelægges kun saare ufuldstændigen derved, og derfor har det ogsaa, især Agerkaalen, paa en skrækkelig Maade taget Overhaand i saadanne Egne, hvilket end mere er Tilfældet fordi Ploiningerne saa hurtigen følge hverandre, at det Ukrudsfrøe, der ligger indsluttet i Klumperne, ikke kan faae Tid til at spire. Desuden er det ogsaa umuligt tilbørligen at blande og fordele Gødningen, der

altsaa kun lidet gavner den første Afgrøde. Ved Stubbenes Dimpløining findes tørvagtigt udseende Klumper, der vanskeligen fordeles. Her er det Tilfælde, hvor man med Sandhed kan sige, at Gjødningen virker mindre paa den første end paa den anden Afgrøde. For ved det græssende Dvæg at nyde en ringe Gavn af Jorden, berøver man sig den Fordeel, som et eengang offret Aar i lang Tid kunde forskaffe. Nødvendigheden kan tiene til Undskyldning; men hvorfra hidrører denne?

§. 179.

Pløining til
Baarsæd.

Man pløier i Almindelighed tre Gange til Baarsæd. Stubbene opploies om Efteraaret, efterat Vintersæden er lagt. Thi at man forretter dette Arbejde strax efter Høsten og iagttager den Regel — at Ploven umiddelbar følger Leen — er kun sielden Tilfældet, og i de større Avlsbrug ofte udførligt. Hvor dette imidlertid skeer, pløier man to Gange før Vinter. Den anden Pløining finder ellers Sted om Foraaret, saasnart Tid og Veirligt tillader det. Denne er sædvanligen dybere end den første. Jorden harves da i Almindelighed og derefter nedpløies Sæden ved tredie, endnu bedre ved fjerde Pløining, naar kun ikke vaadt Veirligt gjør dette betænkeligt.

Saaledes bør Baarsæden i Almindelighed behandles. Men det skeer kun sieldent; thi man fattes Tid og Kræfter og nøies derfor med to Pløininger, af hvilke den første som oftest er ufuldkommen. Dette gielder især om Havre og toradet Byg, da man anseer det for betænkeligt, senere end midt i Mai at saae dette.

Det smaae færrabede Baarbyg saaes derimod tidnok midt i Juni, og dette er rimeligviis Aarsagen, hvorfor Trevangsbrugerne foretrække det. For dem er det virkelig saa vigtigt at pløie tre Gange, at de med Hensyn paa Jordens bedre Behandling vel bør give dette Fortrinnet, omendskiondt det lettere mislykkes. Foraarspløiningen til det smaae Byg fremmer ofte mere Jordens Skjøning end den silbige saakaldte Brakning til Vintersæd. Dette er i det ringeste Tilfældet i de Aar, der have tørrere Foraar end Efteraar.

§. 180.

Stubbenes Opbrydning iværksættes undertiden ved **Rispingen**, som Rispingen. bestaaer deri, at man lader een Strimmel staae og tilbækker den med en anden, der tyndt opløies. Denne Tildækning bør være fuldkommen, og derfor den Strimmel, der bliver staaende, smalle end den der lægges oven paa. Kun fielden kaster man fra begge Sider en Strimmel oven paa den, der bliver staaende. Herved fremvirkes at Stubbene raadne, at Frosten virker, Jorden skjernes og Harven om Foraaret kraftigen kan løsrive Qvækerne og pulverisere Jorden. Kun maae denne Harvning ei for længe opsættes, da den opløiede Strimmel ellers voxer sammen med den neden under liggende, hvorved det bliver vanskeligt at jevne Ageren. Ved Rispingen hindres Ageren især fra at blive alt for vaad, da Vandet løber bort i de smaae Rønder og den opløiede Strimmel vedbliver at være tør. Efterat Ageren er jevnt harvet, gientages undertiden Rispingen, hvorved da kun den Strimmel, der blev staaende, vendes. Men hvor man kan tværpløie er dette uden tvivl ligesaa gavnligt.

§. 181.

Ploiningen fordrer Agerdyrkerens uafbrudte **Dpmærksomhed**, og han bør Dphnsmans uden idelig at være tilstæde kunne iagttage og bestyre den. Naar flere Plove den maa arbeide sammen, bør han gjøre een Karl ansvarlig for dem alle, og ikke lade upaa- henvende for- talt, om Ploven har oversprunget noget eller om Furerne ere krumme og af for- noden Dp- skjellig Dybde, thi i modsat Tilfælde tiltager **Skiodesløsheden**. Han bør især marksomhed paasee, at Brakfuren pløies fuldkommen rigtig, i bestemt Dybde og Brede, og paa Plois- dernæst med Dpmærksomhed agte paa **Sædfuren**. **Vende- og Smuldrefuren** ere ningen. mindre vigtige, og naar flere Ploininger træffe sammen, saa bør de paalideligste Arbeidere udsøges til hine.

At Ploven stilles rigtigt og især ei har modvirkende Tendents, fortiener Landmandens personlige Dpmærksomhed, om han end fordrer, at Formanden skal bære Omsorg for Agerdyrkningsredskaberne.

For lettere at skielne, om Plovkarlene have i et vist Tidrum udrettet hvad de burde, er det i store Bange raadeligt, ved i Jorden drevne Pæle at betegne

et

et vist Fladeindhold eller at inddele Koblerne i visse Ager, hvilket ved Giødningsgjødsel, Saaening og flere andre Leiligheder tillige er gavnligt.

§. 182.

Plovenes
Samling.

Man har opkastet det Spørgsmaal, om man i større Avlsbrug paa een Ager bør sætte mange Plove i Arbeide eller fordele dem paa flere? Mange lade ti til tolv Plove følge hverandre, for i saa Dmgange at gjøre en Ager færdig, da Dpshnet derved lettes og Formanden da kan lede og anvise, hvor og hvorledes det skal pløies. Andre, med hvilke jeg i Almindelighed er enig, anvise hver Plov en særskilt Ager, og lade i det høieste to eller tre Plove følge hverandre. Thi enhver liden Uorden, hvorfor man dog ikke strax kan lade en Plov holde til Siden, standser alle de følgende. Bulker tilhylles uden at man ofte er i Stand til at bestemme, hvo der har begaaet Feilen. Man lærer ikke noie at kiende sine Plovkarle og kan ikke rette dem. Ikke heller kan man samle Plovkarle og Spænd, der indbyrdes passe og holde samme Takt. Den sidste Fure behandles skodesløst eller foraarsager almindeligen Dpshold. Lader man end ikke mange Plove arbeide paa een og samme Ager, saa kan man dog samle dem paa een Kobbel, for at have dem under specielt Dpshyn. Men Agrenes Anlæg fordrer et rigtigt Niemaal, at de kunne godt slutte til hverandre.

§. 183.

Forpløiningerne.

Forpløiningerne, som, fordi man nødvendig maae have en Plads, hvorpaa Plovene kunne vende, maae ligge længst upløiede, fordrer særdeles Opmærksomhed, da Jorden her trædes saare fast. Sammenpløies de, saa blive de ofte en Dæmning mod Vandets Afløb, og Vandfurerne trækkesielden dybt nok gennem dem. Flækkes de derimod, saa samler Vandet sig i Midtfuren. Det er derfor raadeligst at pløie dem i een Retning og uden Vendinger.

§. 184.

Vaasende
Arbeid for
den Jord, der
skal pløies.

Pløiningens Hensigt opnaaes kun naar Jordmonnet er tilstrækkelig tørt og i Stand til at brydes og smuldrer. Er det saa vaadt, at Pløistrimlerne glindse, saa skiares det kun i Stykker, der slutte til Siden, end meer sammentrykte af Muldsielen, vorde fastere og udtørrede danne haarde Klumper. Hver-

ken

ken Sæd- eller Rodkrud ødelægges derved, og Kvæerne fordobles kun ved Overflaringen. Arbeidsdyrene mattes saare ved dette unyttige Arbeide. Er det seit Jordsmøn for tørt, saa er Arbeidet saavel for Mennesker som Dyr, især med flutte Hiulplove, saare besværligt, og Jorden smuldrer heller ikke, men opbrydes i Klumper. Men kan man med gode Redskaber og stærke Forspænd overvinde disse Vanskeligheder, saa skader det ikke videre at ploie den tørre haarde Jord, da de tørre opbrudte Klumper i Regnveir saameget lettere smuldre og danne et flært Jordsmøn.

Paa et seit Jordsmøn er det i ethvert Tilfælde saare vigtigt at skielne og iagttage den Fugtighedsgrad, hvori Ploiningen fordeelagtigst og med mindst Anstrængelse kan iværksættes. Og da denne Fugtighedsgrad paa større Arealer og forskellige Aagre indtræffer tidligere eller sildigere, saa behøves stor Opmærksomhed til at træffe den rette Tidspunkt. Herved udmærker den sande praktiske Landmand sig og viser, at han besidder Overlæg og Opmærksomhed, fremfor den blot mekaniske Jordbruger, der ofte, kun efter eengang indførte Orden, fordele sine Plove, og hiin frembringer, ene ved at iagttage dette, betydeligen bedre Afgrøder, end denne. De vanskeligeste Stykker bør i rette Dieblik med al den Kraft, hvorover man kan raade, ploies; thi een Dag kan gjøre stor Forskiel.

Engellænderne betegne denne Tilstand, hvori Jorden er stillet til at ploies, med det særegne Udtryk: Tid. Nu er det Tid, eller Jorden er i rette Tid ploiet og saaet *).

§. 185.

Ved Harvning er det endnu vigtigere end ved Ploiningen at træffe den rette Fugtighedsgrad, og kun med Hensyn herpaa kan Spørgsmaalet: naar skal man harve? besvares.

Det er uden tvivl gavnligt at lade Jorden, efterat den er ploiet, en Tid lang ligge uharvet; thi da berører Atmosfæren den stærkere, og mange Ukrudsarters Rodder hentørres snarere. Paa Grund heraf bør Harven ikke umiddelbar

* Et udtryk ligesaa dansk som engelsk.

følge Ploven. Dog er det ei heller raadeligt, kort før der atter skal ploies, at bruge den; thi det i Klumperne indstuttede Ukrudsfrøe spirer ikke forend disse smuldres, og da kunne Ukrudsroddeerne heller ikke saa let udrides af Jorden. Derfor bør man harve omtrent midt imellem to Ploininger. Men denne Regel bør kun strengt følges paa det Jordsmon, der, naar det kun ikke er for vaadt, stedse er stikket til at harves. Det seie Jordsmon, der stedse bliver haardere, jo vaadere det har været, bør harves, saasnart det kan smuldres, og det er farligt at lade denne Periode gaae forbi, især naar Veirsliget synes at blive enten vedvarende Tørke eller vedvarende Både. I dette Tilfælde er det raadeligt, endog paa den samme Dag, da man har ploiet, at harve, især hvis Foraaret er tørt. Derfor finder man i nogle Leeregne den Methode, ved Svingelen af den høire Hest at binde en tredie, der trækker en liden Harve, som smuldrer den oppløiede Jord. Hertil bruges en ung eller svag Hest, som man vil skaane.

Raae Jorders Opdyrking.

§. 186.

Omendskiøndt dette Foretagende efter sin Natur gaaer foran Ploiningen, saa lade vi dog Læren derom følge efter denne sidste, da hiin kun kan forklares ved denne, og Landmanden hos os virkelig altid ploier inden han opdyrker. For ikke at dele denne vigtige Materie, bør vi, foruden det der angaaer et saadant Jordsmons egentlige mekaniske Behandling, tillige afveie de oeconomiske Hensyn, som man ved dette Foretagende bør iagttage.

§. 187.

Den allerførste Deel af den Jord, der som Overbrev, gammel Græsgang, be-
 groet med Lyng eller, som ødelagt Skovgrund, hvori Tørvemose og Morads, selv som
 øde Sand, der truer Naboemarkeerne, enten lidet eller intet benyttet, ligger udyr-
 ket, kan uden tvivl bruges til et eller andet nyttigt Niemed og forbedres. Men
 Opdyrkingen betaler sig ikke altid; thi undertiden bliver den Jord, man saale-
 des erhverver, for kostbar. Om endog det Udfald, man med Sikkerhed kan be-

Deconomisk
 Hensyn ved
 et saadant
 Foretagende.

regne,

regne, tilsidst rigelig betaler de hensigtsmæssigen anvendte Midler, saa er Forstøddet, saavel i Henseende til Tid som Penge, dog ofte saa betydeligt, at Enhver, der foretager Opdyrking nøie bør overveie, om han til sin Raadighed har disse Penge, om han ved Udførelsen ei vil fortryde sit Foretagende, og om han ikke anderledes fordeelagtigere kunde anvende Capital og Arbeide. Det er bedre saavel for det almindelige som for det individuelle Bedste, ei at begynde Opdyrkingen, end at forlade dem paa Halvveien. Halvt udførte Opdyrkingen, hvorved man snarere udtærede end berigede Jorden, falde derfor tilbage til deres Intet; Jorden bliver flattere end den var; en forhen vist nok mager Faaregræsning, et vildt Skrat omdannes til Sandflugt; Exemplet staaer Born og Børnebørn affrækkende for Dine, og Capital, Arbeide og Giødning ere tabte for de allerede opdyrkede Agre. Man har fra Regjeringernes Side stedse stræbt at fremme nye Opdyrkingen. Men Omstændighederne kunne sikkert være saadanne, at nye Opdyrkingen, med Hensyn paa det almindelige Bedste, snarere burde forbydes eller kun under visse Betingelser tillades; f. Ex. naar det allerede dyrkede Areal er for stort til den Capital og det Arbeide, der kan anvendes til dets Dykning, og en meer intensiv Drikt vilde have lykkeligere Følger end en extensiv.

§. 188.

Med Opdyrking bør altsaa de lokale Forhold fremfor alt andet nøiagtigen overveies. Man beregne hvad den Jord, man vil opdyrke, paa den Plet, hvor den ligger, engang i Tiden kan være værd, og man anvende paa den de i Læren om Agronomien og et Jordegods Besættelse fremsatte Lokal-Hensyn, især om den er frie, arvelig, sælgelig eller indskrænket Eiendom. Byrder, der heste paa Grunden eller Afgifter beregnede i Forhold til Indtægten, borttage letteligen saa meget af den rene Indtægt, at den anvendte Capitals Renter derved forsvinde og denne tabes. Saadant er ubetinget Følge af Tienden.

Dernæst er det magtpaaliggende, om man i den Egn kan finde de fornødne Arbeidere, og hvad man i Forhold til deres Betaling kan vente af deres Kraft og Virksomhed; om det fornødne Spænd for det første kan sødes og forsynes

med kiøbt Foder, eller om man kan for Betaling lade Spændarbeidet forrettes af Naboerne.

Endelig, og maaskee fremfor alt, om den til Anlægget og Drivten nødvendige Capital sikkert og bestandigen kan tilveiebringes, og om man i en Række af Aar tildeels kan undvære Renterne.

§. 189.

Man bør vel stielne mellem to Tilfælde: Opdyrkingen foretages enten i Forening med et allerede bestaaende Agerbrug, sættes i Forbindelse dermed og kan sølgelig til beleilig Tid drives med Spænd og Arbeidere fra Gaarden, hvorfra det erholder enhver Hielp og al det Forraad, som behøves; eller der maae paa den nye Jord indrettes et særskildt Aalsbrug, som ved sig selv kan holdes i Stand.

§. 190.

I det første Tilfælde finde naturligviis langt færre Vanskeligheder Sted. Dog maae tilbørligen overveies, hvorledes den nye Opdyrking skal sættes i Forbindelse med det allerede bestaaende Aalsbrug, hvorvidt den gamle og nye Jord verelviis skal understøtte hinanden, fordeelagtigen forbindes og danne et velberegnet Heelt. Især maae man noie overveie, om den nye Jord, overeensstemmende med sin Grundbestaaffenhed og Beliggenhed, bør komme i Rotation med den gamle, eller om den bør dyrkes efter et særskilt System, dog passende til det Dvrigte.

§. 191.

Herved har man ofte begaaet Feil og er enten falden til den ene eller anden Yderlighed. Enten har man forsømt den gamle Jord af Forkiærlighed til den nye og tilført denne hele Aalsbrugets Kraft og derved ofte i lang Tid formindsket det Heles Indtagt. Eller ogsaa — hvilket oftere har været Tilfældet — brugte man den nye Jord til den gamles Forbedring; udtømte ved Afgrøder, der solgtes eller fortæredes paa Gaarden, uden at den fik Giødningen deraf, dens naturlige Kræfter, formenende, at den havde naturlig Kraft nok til endnu nogle Aar at bære, og at man engang i Tiden ved Giødning kunde erstatte den sit Tab. Men

et

et nyt Opbrud har, som Erfaring lærer, det Særegne, at det, eengang udtømt, bør ideligen giødes for atter at komme til Kræfter, og giver ellers intet Udbytte. Som oftest ophører man da, betragtende det som et uueligt Jordsmon, at dyrke det og lader det forblive i sin udtærede Tilstand, hvori det da, som øde Glæde, der neppe kan føde et Aar, giver et fra lignende Foretagender affrækkende Exempel.

§. 192.

Den første Grundsætning, som man aldrig ustraffet fraviger, er: paa Grundsætning det forøgede Areal at frembringe nærende Foder for det større Antal ger, der bør Dvæg, tagtages. efter rigtige oeconomiske Grundsætninger kan holdes. Derfor bør man paa den nye opbrudte Jord — naar denne ikke er riig Marskgrund — for hver Sædafgrøde i det ringeste, i Begyndelsen tage to Foderafgrøder, eller lade den to Aar ligge til Græs og giengive den al den Giødning, som derved frembringes. Eller, man bør i Stedet for den nye opbrudte Jord bruge et ligesaa stort Areal af den gamle til Foderavl eller Græsgang og give hiint den derved frembragte Giødning. Men selv naar den nye Jord tilstrækkelig giødes, bør man ikke i alt for mange Aar holde den under Ploven, men udlægge den med Klover og andre Foderurter til Græs, at den ei ganske skal tabe sin sammenholdende Evne. Ved nye Opdyrkinger bør man overhovedet stræbe at have Misforholdet mellem Avlsbrugets forskellige Dele, og ei bringe disse ud af Ligevægt.

§. 193.

Storre Vanskeligheder skulle overvindes, naar Opdyrkingen iværksættes 2) Opdyr- paa et fraliggende Sted, hvor da maae indrettes et nyt Avlsbrug. Til Jordens ning ved An- Giødsning og Bearbejdning behøves Dvæg og Arbeidsdyr, og disse skulle have læg af et nyt Foder. Men dette frembringes ikke uden Giødning eller Dyrkning. Det ene Avlsbrug. beroer paa det andet, og Grunden, hvorpaa det Hele hviler, maae først stables.

Det er derfor en Hovedregel, at begynde med en større eller mindre Deel og langsomt at stride frem; ved Bearbejdning og Giødsning at sætte den første Deel i bedst mulig Tilstand, at den til Opdyrking af en anden Deel kan levere

de fornødne Hiølpemidler og paa denne Maade fremstribende sikre det Heles Grundvold.

Kan man til det første Arbeide leie Spænd fra tilgrændsende Steder, saa vil endog en høi Betaling derfor være fordeelagtigere end selv at holde Arbeidsdyr, naar man ikke hele Aaret igiennem har Arbeide til disse. Eier man en ikke alt for langt fraliggende Avlsgaard, saa kunde man maaskee til visse Aarstider hente Spænd derfra.

Ved Opdyrkingens Begyndelse kan man sielden holde Hornqvæg, da man intet Foder kan frembringe dertil og som oftest, under saadanne Omstændigheder kun til høi Priis kiøbe det.

Men Faar kunne som oftest fodres; thi en Orken, der ikke engang yder Faaregræsning, falder Ingen paa at dyrke. Har man endnu ikke Winterfoder, saa bør man kun holde Beder. Men man vil snart kunne avle det fornødne Foder, naar man folder Faarene paa den opbrudte Jord, besaaer den med givtige Foderurter, f. Ex. Spergel, Roer, Boghvede, der fortæres af Fedesaarene; dernæst folder dem paa samme Ager og efter denne gientagne Foldgiødning saaar Sæd med Kløver — hvid eller rød efter Jordens Bestaaffenhed — hvorved den udlægges til Høeslet eller Græsgang. Er den første Grund saaledes lagt, saa kan man aarlig gaae videre, og man vil snart være i Stand til ogsaa at holde Kvæg og frembringe Staldgiødning. Naar de Ager, der saaledes paa nogle Aar ere udlagte til Græsning, atter opbrydes, saa ville de yde rige Afgrøder, og denne første Deel, i det ringeste til Avlsbrugets bedre Organisation, yde Brødkorn og Hestefoder.

Kun maae det første Viemed ved Opdyrking være, ene og allene at frembringe Kvægfoder og derved Giødning. Man maae som oftest i nogen Tid undvære al reen Pengeindtægt, og ved bestandigt Tilskud, der dog Aar for Aar bliver mindre, betroee Jorden en Capital. Denne Capital og dens Rente vil, naar man paa rette Maade gaaer tilværks, rigelig erstatte alle Omkostninger og Opoffrelser. See *Annal. des Ackerbaues* 1808. B. VII. S. 313, hvor man finder en øde Marks projecterede Opdyrking nøiagtigen beskrevet og beregnet.

§. 194.

Det er indlysende, at naar Opdyrking af almindelig gode Jorder skal lykkes, behøves nundgaaeligen dertil passende Formue, Indsigt, Iver og Bedholdenhed, og at en Begynder eller uformuende Landmand er aldeles uskikket hertil, endskiøndt disse som oftest befattede sig dermed. Selv paa gode Jorder saae man ofte, at de ved Opdyrkingen gik tilgrunde, inden en Landmand sandt nødtørftigt Udkomme; og selv under heldigere Omstændigheder forblev dog en saadan Jordlod, med Hensyn paa den Høide, hvortil den kunde hæves, paa et saare lavt Culturttrin, med mindre den, som Dberens og Warthes, Marsker indeholdt undtømmelig Rigdom af Næringsstoffer.

hvad nundgaaeligt behøves til saadan Opdyrking.

Med allermindst Held foretage smaae Lodders Eiere af Arbeidsklassen Opdyrkinger. Disse Mennecker kunne ikke, om de end understøttes, vente i en Nad af Aar paa deres Arbeids Løn, men ville og maae allerede i det følgende Aar modtage den. Denne erholdes ogsaa rigeligen, naar gammel Skovgrund eller Græsgang opbrydes, dyrkes efter et tærende System og efter dygtig Pløining, uden Hensyn paa Lwæghold og Giødsning, frembringer Afgrøder til Salg. Men derved bliver denne Grund, der forhen dog ydede noget, aldeles ufrugtbar, og kan end ei underholde de forhungrede Faar, som græsser derpaa.

I de sidste halvtredstindstyve Aar har man neppe nogensteds opdyrket saa megen Jord som i Skotland og den nordlige Deel af England, hvor dette med heldigt Udsald foretoges af et octroieret i Actier inddeelt Selskab, der købte store Districter, fabrikmæssig udførte Opdyrkingen under en meget indsigtfuld Mandes Bestyrelse, og efterat Jorderne tildeels eller fuldkommen vare komne i Driivt, solgte eller bortforpagtede dem, med eller uden Bygninger. Derimod mislykkedes Udstyking for Opdyrking næsten aldeles, og Colonisterne gik, som hos os, tilgrunde.

§. 195.

Hvor man finder et til Jordsmonnet passende Giødningssurrogat, Mergel, Dynd eller Løv, kan dets Opdyrking hurtigere iværksættes. Dette er ogsaa Tilfældet, naar man ved at damme for Aær eller Bække, eller ved Rilders Opfangning kan foretage Engvanding, hvormed man da fremfor alt bør begynde.

§. 196.

§. 196.

Efter modent Overlæg bør forud bestemmes, hvorledes den Jord, der skal opbrydes, overeensstemmende med sin Natur, Aalsbrugets Diemed og den lagte Plan, fordeeltigst kan benyttes. Den Deel, som er tienlig til Eng eller Græsning, fortæner særdeles Opmærksomhed, og bør, om man end i Fremtiden agter at opløse den, fremfor det Dvrige sættes i Stand; thi just derved faaer eller beholder Jorden den første Kraft.

§. 197.

Gammel
Skovgrunds
Oppløining.

Gammel Skovgrund kan nok som oftest og med størst Fordeel saavel for det Almindelige som for den, der befatter sig med Opdyrking, opbrydes. Klagen over Brændemangel tilintetgjøres ikke ved at lade øde Skovgrund urørt, men tværtimod ved at udrydde enkelt staaende Træer og unyttigt Buskværk og ved mere intensiv Skovdyrking i tætfluttede Skove. Brændemangelen er i mange Lande og Provindser saa meget større, som Skovgrunden er vidtløftig. Det vilde ofte være raadeligt at indhegne og plante eller besaae den magre Jord med Træsarter og derimod lidet efter lidet at rydde Skovgrunden og forvandle den til Agerland.

Gammel Skovgrund indeholder i Almindelighed tilstrækkelig Næringsstof til Frembringelsen, saavel af Foderurter som af Sadafgrøder, der, uden at den udmagres, kunne betale Dyrkingen.

§. 198.

Træstubbenes
Ryddning.

Træstubbenes og Buskenes Ryddning foraarsager meget Arbeide. Man har opfundet adskillige Redskaber, hvorved dette skulde formindskes. Men hidindtil have de i Praxis været ubrugbare, og det synes uimodsigeligen bevist, at man fra Mekaniken ikke tør vente en Maskine med tilstrækkelig Kraft til store Rødders Oprykkelse; thi intet Material er stærkt nok til at udholde den dertil fornødne Kraftanstrengelse.

Til at oprykke mindre Buske bruger man en simpel Vøstestang med en stærk tregrenet Jerngaffel. Dennes Grene ere sædvanligen 20 Tommer lange, indfarvede og lidet opad bakkede, for med desto større Kraft at gribe fat. Bladet bør især være massivt og stærkt og i dets Greb bør en tyk Stang, helst af Ege,

15 til 20 Fod lang, kunne indstikkes. Til den anden Ende fæstes et 8 til 10 Fod langt Toug med en Lværstang, hvori adskillige Mennesker kunne trække. Efterat de stærkeste Siderødder ere afhugne, trykker man Saffelen skraae ind under Stammen, slaaer den saa dybt ind, som behøves, lægger dernæst en Klods under Stangen, løfter derved den øverste Ende, hvortil Touget er fæstet, 10 til 12 Fod i Veiret og drager da med al Magt deri. Ved denne simple Indretning udretter man ofte meget, og hvor denne er utilstrækkelig, sønderbrydes som oftest ogsaa de mere sammensatte Maskiner.

Store Trærødder opryddes lettest, naar Stammen endnu staaer paa Rodden, thi da kan man betjene sig deraf, som af en Løstestang. Man graver først rundt om Træet, afhugger dets Hovedrødder, udriver de øverste, og naar Træet vakler, drager man i et høit i Toppen fæstet Toug; Rødderne udrides da fuldkommen naar Træet styrter. Ofte har man overladt til Vinden, efterat Siderødderne vare afhugne, at kuldkaste hele Skovstrækninger.

Man afforderer sædvanligen om Trærydningen, enten efter Areal eller Favne; hvorved man bør betinge sig, at Jorden saavidt muligt fuldkommen renses for Rødder. Undertiden har man for Rydningen givet Træstammene.

Det vilde være yderst uønskeligt, saa fuldkomment at rense et Jordsmøn, der var begroet med f. Ex. Slaaentorn, Hyben, Ahorn, ja endog med Ege-, Espe-, Birke- eller Almekrat, at disse Vexter ikke atter skulde flyde op fra Rødderne. Man kan ogsaa undgaae det, naar man nogle Aar i Rad vil benytte Jorden til Græsning. Thi, efterat de store Rødder ere udrevne, afhugger man blot de mindre Træstub nogle Tommer under Jordens Overflade, og jevner denne saa godt som muligt. Naar Udløbere da, især i det første Aar, flyde hyppigen i Veiret, saa afhugges de tilligemed Græsset saa nær muligen ved Jorden, og forøge saaledes Høets Mængde. I det andet Aar fremskyde de svagere, men talrigere, og det tredie overleve Rødderneielden, men giøde da ved at raadne Ageren. Da kan Jorden ploies og tilbørligen behandles. Bruger man derimod saadan Jord strax som Agerland, uden fuldkomment at have udryddet alt Busk-

værk,

værk, saa faae Rødderne ved Dyrrningen større Evne til at Naar ud, og det bliver yderst vanskeligt ganske at rensse Ageren.

§. 199.

Fælleders og
Ovredrens
Opdyrking.

Næst Skovgrund opdyrkes oftest, efter foregaaende Udskiftning, Fælled og Ovredrens, der hidindtil under Fællesskabets Laft kun tiende til Græsgange. Ofte ere de i en saare raar Tilstand dækkede med store Myretuer, Sivpulte, Krat, og meget uevne. Foraarsage Rødderne hist størst Vanskelighed, saa er det her Grønsværen, der er seiere end den, der beskygget af Trær stedse var dækket af Blade.

§. 200.

Reb Brak-
ning.

Den seie uevne Grønsværs Odelæggelse har været Mange saare affrækkende. Man har, for paa den simpleste og sikreste Maade at naare Diemedet, udtænkt og udøvet mangfoldige Metoder, hvoraf følgende ere de vigtigste:

1) Den sædvanligste Fremgangsmaade er, ved $1\frac{1}{2}$ til 2 Aar fortsat Brakning, at odelægge Grønsværen. Man opløier den om Efteraaret eller efter Regn og kun saa dybt som Græsroddeerne gaae, forudsat blot at Jorden er jevn nok til saaledes at kunne affrækkes. Dette stæer paa en særegen, meget anpriset Maade, som jeg dog endnu ikke selv har forsøgt. Man lader nemlig en Plov, med velforstalet Langjern og Skiare, dog uden Mulfiel, saavel perpendikulairt som horizontalt affiare en Strimmel, dog uden at vende den, og efter denne i samme Retning og i lige Dybde følge en anden Plov, der fuldkommen løsriver og vender Strimmelen. Det er indlysende, at dette Arbeide maare gaae godt; men jeg har endnu aldrig fundet Grønsvær, som den baileyfke eller smalske Plov ikke ved een Pløining kunde omlægge, især naar en Karl fulgte Ploven og med en Greb og Fod fuldkommen vendte Strimmelen paa de Steder, hvor den, fordi Jordsmonnet var uevnt, blev staaende paa Kant. Ikke heller har jeg, om end Grønsværen var saare sei, forspændt meer end to Heste, undertiden kun to Oxer. Dog ere disse, især om Jorden er fuld af Rødder, ikke saa stikkede til dette Arbeide, som Heste; thi vel drage hine med ligesaa megen Kraft som disse, men standses lettere af uventet Modstand. Men det forstaaer sig, at Arbeidsdyrene

bor

bør være og forblive i fuldkommen Kraft ved dette Arbeide, ligesom at Arbeidsperioden bør være kort. Oppløies nogen Jord med Grønsværen, saa er det raadeligt at harve paa langs og at lade en svær Tromle gaae over Ageren, thi da trykkes Grønsværen fast til Jorden, berøves Lys og Luft, raadner lettere og Græsset kan ikke paa nyt flyde frem. Har Ploven paa et ujevnt Jordsmon ladet noget staae, saa bør dette opgraves eller ophakkes. Ofte er det uundgaeligt og vilde, om man sparede dette Arbeide, have skadelige Følger. Saadan tilberedt lader man Jorden, indtil næste Foraar og varmt Veirligt, ligge urørt, og harver den da maaskee atter. Begynder den oppløiede Grønsvær fra Rødderne at grønnes, saa er dette et Beviis paa, at den forneden opløses, hvorom man dog ved noiere Undersøgelse bør overbevise sig, thi det vilde ellers ikke være raadeligt at vende den.

Man ploier da i samme Retning noget dybere, at man, ved at vende Strimmelen, kan dække den med den dybere liggende Jord. Det er en stor Feil, anden Gang at ploie paa tværs, da Grønsværen herved kun skiares i firkantede Torv, som uden at sønderrives undvige Harven. Blot ved dette Misgreb have Mange gjort sig Arbeidet langt misfommeligere. Men er den fiore Ploistrimmel vendt, saa giøre de store, med lange Tænder forsynede, Brakharver, med fire til sex Heste, stor Birkning. Man bør bruge dem flere Gange, indtil Græsrodderne ere fuldkommen sønderrivne.

Tredie Gang ploies paa tværs, hvorefter atter harves, dog i Almindelighed kun med smaae Harver; saaledes behandlet ligger Jorden urørt indtil den atter grønnes, da den ploies fierde Gang eller til Sæd og besaaes med Rug eller Hvede.

Paa denne Naade kan et ei alt for raat, varmt og tørt Jordsmon ved een fuldkommen Brakning aldeles opdyrkes, fiornes og renses. Er Jordsmonnet derimod meget raat, giennemvoret med mange Rødder, fugtigt og koldt, saa kan det derved ikke komme i forønsket Tilstand. Mange, for hvem dette er ligegyldigt, besaae ikke desto mindre Jorden om Efteraaret, men da lykkes Sæden kun paa nogle, medens dens Slaer feil paa andre Steder og fortrænges af det

mere haardsøre Rodkrud, der atter voxer op. Saadanne Landmænd ere tilfreds med de bedre Pletters Afgrøder, og haabe, at de slettere i Fremtiden ville yde mere. Men det er vist, at det deraf flydende Tab i Fremtiden langt overveier Fordelen af en tidligere Afgrøde, og at det var hensigtsmæssigere endnu et Aar at brække Jorden, for at fuldende dens Dyrkning. Jeg vilde i det ringeste i dette Tilfælde ikke saae Vintersæd, men endnu nogle Gange pløje Jorden og den følgende Sommer tage en Afgrøde, som ved dybtgaaende Rødder og tætfluttet Vert kunde skiorne og beskygge Jorden. Bølgfrugter, Boghvede eller Hør, der paa nye opbrudt Jord fuldkommen lykkes, men ogsaa udmagrer den, ere særdeles passende hertil; eller Kartofler, Roer og andre Frugter, der skulle luges og behakkes, hvorefter jeg imidlertid ikke vilde avle Vintersæd, men Byg med Klover i to Aar. Saaledes — derom er jeg overbevist — kunde man sikkert vente fuld Gavn af Jorden og sætte den i varig Kraft; kun bør jeg anmærke, at Kloverfielden lykkes paa nye opbrudt Jord inden denne, ved behakkede Frugter, gøres fikket dertil.

§. 201.

Med Saa-
ning efter
første Plø-
ning.

2) Man saarer Baarsæd efter den første og dybere Pløining. Det forstaaer sig, at dette kun er gjørligt, om Jorden ei er alt for raae og ujevn og Grønsværen tilstrækkelig kan vendes. Man bruger i Almindelighed Havre — Byg aldeles ikke — der, tidlig og tæt saaet paa en og stærkt harvet, i gunstigt og fugtigt Weirligt ofte lykkes særdeles vel og giver, om ei megen Halm, dog rigelig Kierne. Mange forsikke med heldigste Udsald at have gjort dette, og at Jorden, naar Havrestubbene omploiedes, var skiorere end efter Brakken, hvorved det blev muligt at saae Rug. Andre, hvoriblandt jeg selv, have derimod fundet Grønsværen saa lidet forraadnet, og Jorden, naar Havrestubbene omploiedes, saa raae, at en Brakning syntes uomgængelig nødvendig, og vi have da havt langt slettere Vintersæd, end man med rette kunde vente paa saaledes brakkede nyopbrudte Jorder. Næsten Enhver, som paa saadanne Jorder have gjort sammenlignende Forsøg, ere derfor mod Havre paa den første Pløining.

Derimod har jeg og Andre paa velpløiet ikke altfor mager og tør nyopbrudt Jord med afgjort Fordeel først saaet Hør, der blev ualmindelig høi og riig paa Frøe, og havde det Fortrin for Brakmarkens Hør, at den kun lidet trængte til Lugning. Frøet nedharves og kommer godt i Jorden, om end oven paa Grønsværen blot er liden Jord. Men naar Jordsmonnet var for tørt til Hør, saa saae jeg Hirse, der bearbejdet med Haandhakken, renses for høit ukrud og udyndet, ligeledes lykkes ypperligt. Begge disse Vexter skjærne Jordsmonnet saaledes, at det efter een Pløining var smuldret nok, til at besaaes med Vintersæd. Dog er dette kun anvendeligt, om Grønsværen er mild og jevn.

§. 202.

3) Man affræller Grønsværen med et Haandredskab eller med en hensigtsmæssig Plov, stikker den i Stykker, og sætter den med Kalk og Giødning i Bunker, indtil den er opløst. Imidlertid pløies Ageren adskillige Gange, Composten strøes og nedpløies eller nedharves med Sæden. Ved denne Fremgangsmaade, som jeg ofte har forsøgt, frembringes usædvanlige Afgrøder og Jorden sættes fortræffelig i Stand; thi Grønsværen forvandles derved til Muld og luftes fuldkomnere end paa nogen anden Maade. Men det er indlysende, at den er kostbar, og kun anvendelig paa mindre Pladse.

Det at affrælle og sætte Grønsværen i Bunker.

§. 203.

4) Grønsværens Brænding. For saavidt denne Operation foretages paa allerede dyrkede Ager, der i en Aar have lagt til Græs, mange Steder fra Arrilds Tid er brugelig og med særdeles Omhu iværksættes, har jeg i Englischen Landwirthschaft, B. 1, S. 215 o. v. udførligere B. 3, S. 397 o. v., beskrevet den, ligesom i Aunalen des Akerbaues, B. 3, S. 798 o. v., givet et udførligt Udtog af det, som Arthur Young, i hans Forpagtercalender, siger om dens Anvendelse paa forskellige Arter dyrket Jord. Ligeledes findes i Didsons praktischen Akerbau, B. 1, S. 238 o. v., en Beskrivelse deraf. Jeg tør folgelig antage, at Enhver, der vil anvende dette periodisk gientagne Forbedringsmiddel, have læst disse Skrifter og jeg anseer derfor en Gientagelse som overflødig.

Grønsværens Brænding.

For saavidt denne virksomme Operation er meget anvendelig ved øde liggende Jordens Opdyrking og vel paa en mindre fuldkommen, men i det Store lettere iværksættelig Methode kan foretages, bør jeg her berøre den særegne, i dette Tilfælde mindst kostbare Fremgangsmaade.

Man risper Grønsværen (See B. 3, S. 180,) hvilket kan skee med enhver almindelig Plov, naar den kun holdes noget skraae, saaledes nemlig, at den ved Landsiden gaaer dybere, men ved Muldsfielens Side saa let, at Skiaerets yderste Kant næsten kommer ud af Jorden. Man gjør Skiaeret bredt, saa skarp som mueligt og giver det en skraae Stilling, der ved sædvanlig Pløining vilde være fladelig. Den affaarne Strimmel maa ved Landsiden være i det høieste to Tommer tyk, men paa den anden Side ganske tynd. Kort, man bør her pløie netop saaledes, som ofte saare urigtigen skeer. Efterat den rispede Ager har lagt nogen Tid, bør den dygtig giennemarbejdes med den tunge Brakharve, som især passer til Opdyrkingen, og Pløistrimmelen dermed sønderives. Dernæst harves den nu skjøre Grønsvar med smaae, skarpe Harver, for derved at befries fra vedhængende Jord. Er Ageren jævnet, saa opløies den Strimmel, der endnu staaer fast, og Ageren behandles atter med store og smaae Harver paa lige Maade. Hele Ageren dækkes da af løskrevne Græsrodde og tør Grønsvar. Ved tørt Veirigt — hvilket man til ethvert af disse Foretagender stedse bør afvente — sammenrives Alt, bedst med Hesteriven, først i Rumper, siden i smaae Bunker, disse atter i større Bunker, der, naar Veiret er tørt og lidet blæsende, paa Vindsiden antændes med Halm, Tørv eller Grenebrænde, og Ilden vedligeholdes og standses deels ved at løfte i Bunkerne, deels ved at sammentrykke dem, thi alt bør brændes langsomt og uden Flamme. Asken strøes strax, nedpløies saa let muligt, og enhver til Aarstiden passende Sædart kan strax saes. Har man, ved at opbryde Skovgrund Riisbrænde, som man, ikke trængende til Brændsel, ønsker at stæffe bort, saa lægger man dette under Bunkerne, paaflønner derved disses Tørring og faaer meer Afte. I Kurland, hvor Oprydninger ofte foretages og man har Brændsel i Overflodighed, lægger man Brændestykker korsvis over hverandre, Grønsværen øverst og kalder denne Methode:

Kit-

Kitten. (See Dullos kurländische Landwirthschaft, Mitau 1804, S. 194.)
Dog kan Grønsværen meget vel brændes uden saadan Hielp.

Ved flere comparative Forsøg har man i England og Skotland fuldkommen beviist, at raae Jordens Opdyrking fordeelagtigt iværksættes ved at afskrælle og opbrænde Grønsværen, af hvad Art Jordsmønnet end er, men fornemmelig naar det er Leer og Moor.

§. 204.

Nyopbrudt Jord behøver ofte at jevnes, naar den har betydelige Jordhævninger eller Forhøjninger, at man i Fremtiden kan undgaae de Hindringer, som saadanne lægge Dyrkingen i Veien og gjøre den meer eensartet; men dette fordrer meget Arbeide og mange Omkostninger. Lokalteten afgjør hvilken Fremgangsmaade er hensigtsmæssigst. Undertiden jævner man Jordsmønnet ved at lade tre eller fire Karle kaste den paa Forhøjningen udgravne Jord, den ene til den anden, af hvilke den sidste jævner den i Jordhævningen. Men er Afstanden, hvorhen Jorden skal bringes, stor, saa maa man bruge Hiulbøer, og er den meget stor, Karrer, med mindre man til dette Arbeide har Frieslændernes saare hensigtsmæssige Redskab (Das Mollbret).

Et Unde, ved Planeringen, som ofte er uundgaaeligt eller i det mindste kun ved meget Arbeide kan undgaaes, er, at man berøver Forhøjningerne al frugtbar Jord og bringer den i for stor Mængde til Jordhævningerne. Kan dette ikke undgaaes, ved at kaste den frugtbare Jord tilside, saa bør man dog, ved stærkere at gjøde Forhøjningerne og pløje dem med meer Omhu, atter forbedre dem.

§. 205.

Stene ere ofte meget til Hinder ved raae Jordens Opdyrking, og dog fordrer en god Cultur ubetinget, at man i det mindste til den Dybde, hvori man pløjer, befrier Jorden for dem; thi Stenene forarsage megen Forsinkelse, mange Ujævnheder eller Bunker, og Redskaberne knuses ofte derimod.

Kan man bruge Stenene til Weianlæg, Indhegninger, Mure og Bygninger, saa betales Arbeidet undertiden ved deres Værd. Men hvor dette ei er Tilfældet, stræber man at formindste det ved tilstrækkelig dybt at synke dem i

Jor-

Jorden. Man graver et dybt Hul ved Siden af Stenen og vælter den deri. Hul-
let bør være tilstrækkelig dybt, og, for at ingen Spids af Stenen skal staae i
Veiret, dannet efter denne, og saaledes som den kommer til at ligge. Man
paastaar at Stene, der tilstrækkeligen dybt nedgroves i Jorden, atter nærmede
sig Overfladen, og at Nedsænkningen maatte gientages. Dette Faktum er rig-
tigt, men ikke at Stenene løstes; kun fordi Regn og Wind formindskede det
øverste Jordlag, eller, hvilket hos mig er Tilfældet, fordi Stenene kun nedsæn-
kedes saa dybt, at de ved den saare lette Pløining ikke vare til Hinder, stoder
man nu ved dybere Dyrdyrkning paa dem. De bør derfor sænkes betydeligen dybere
end man anseer for uundgaaeligen nødvendigt, hvilket saa meget mere bør skee,
som de, paa den Plet de ligge, gjøre Jorden mindre frugtbar.

Skulle Stenene bortføres af Agrene, saa er en dertil indrettet Steenvogn
uundgaaelig nødvendig, med mindre man om Vinteren transporterer dem paa
Slæder.

Store Stene bør sprænges, især om de skulle bruges til Bygninger, og
det skee sædvanligst med Krudt. Dertil behøves øvede Folk og hensigtsmæssige
Redskaber; thi ved dette Foretagende er stor Fare forbunden, og mange Uforsig-
tige ere derved blevne Krøblinge. En anden Methode er, at opvarme og udvide
Stenen ved paa een Plet at vedligeholde en stærk og concentreret Ild, at stænke
Vand paa den og slække den ved stærke Slag af Jernhammer. Ofte sprænges
den ved Ildens Magt. Efter en tredje Methode borer man i Stenens Karer Hul-
ler, inddriver flatte Jerncylindere i disse, og, efterat have sat Kiler deri, slæk-
ker Stenen ved smaae Slag. Herved er meest Arbeide, men da Stenene slækkes
lige, blive de saaledes særdeles skikede til Bygningsarbeide. Endelig fylder
man, efter en fjerde Maade, et for Vinter tilstrækkeligen dybt boret Hul med
Vand, stopper det foroven med en Prop, og Vandet, der ved Frostens udvides,
har da Kraft at sprænge den stærkeste Steen.

§. 206.

Uopbrugte
Jordens Kalk-
ning.

Den virksomste Gødning, til nybrudte Jorder, er brændt og uladset Kalk,
især om Grønsværen indeholder mange uopløste Plantebes. I dette Tilfælde

kan

Kan man neppe kalde for stærkt, og man har med stor Fordeel, hvor Kalkens Pris tillod det, brugt 80 til 100 Tønder paa en Tønde Land. Stroes Kalken paa den upløiede Grønsver, og, naar denne om Sommeren opbrydes, giennemarbeides ofte dermed, saa forvandler den alle vegetabiliske Dele til saare frugtbar Muld, befrier Jordsmonnet for Syrer, og Vegetationen for skadeligt Garvestof, som det ofte indeholder og dræber saavel Insekter, som Orme, der undertiden have saa stærkt formeret sig deri, at de næsten ødelægge de første Afgrøder. Efterat have giødet med Kalk, kan man paa nybrudte Jorder, rige paa vegetabilisk Materie dyrke de meest udtærende Frugter, især Kaps. Men heraf kan man slutte, at Kalken kun virker lidet paa et Jordsmon, der fattes vegetabilisk Materie.

§. 207.

Lyngjorden er ikke altid ufrugtbar, men bestaaer ofte af frugtbart Leer og Lyngjords lønner da rigelig Opdyrkningen. Den indeholder ogsaa Muld (see anden Deel ^{Opdyrkning} §. 156) kun med en særegen Vegetation ugunstig Egenkab.

Karet før den opbrydes pleier man ved tørt Veirlig og Blæst at afbrænde Lyngen. Dog graver man først en bred ikke dyb Grøvt omkring det Stykke der skal afbrændes, at Ilden kan hindres fra at udbrede sig, og til stor Skade muligen antænde en nærliggende Skov. Ved Brændingen ødelægges dog ikke Lyngen, der næste Foraar hyppigen skyder i Veiret. De unge Skud øde Faarene gierne og Lyngen afbrændes derfor ofte allene for deres Skyld. Den følgende Sommer afgræsses Lyngen stærkt med Faar, der bør være af Hederacen. Om Efteraaret opbrydes Jorden, pløies nogle Gange i det følgende Aar, og gives saa megen Følgjøbning, som muligt, thi man har iagttaget, at Faaregjøbningen, ved dens Ammon, er særdeles stikket til at opløse Hedemulden. Kalken har, efter mange Erfaringer, ikke frembragt stor Virkning paa oppløiede Lyngjorder, men Brændeasken og selv Lørveasken desto mere. Leermergel og nogen Gjøbning har virket overmaade stærkt.

Til første Afgrøde vælger man paa saadanne Jorder sikkest Boghvede, som blandt alle vore Sædarter maaskee bedst taaler Hedemulden, hvis Natur den endog synes at forandre. Den saaes ofte uden foregaaende Brakning, efter to eller

eller tre Pløininger. Giødes den, om kun svagt, saa fremstjyber den en stor Top, der til Hedejordernes hurtigere Opdyrking, fordeelagtigst bruges til grønt Foder eller høstes til Høe. Efter Boghveden saar man i Almindelighed Rug, der sædvanligen at lykkes meget godt. Men da bør Jorden, at den ikke skal svækkes, besaaes med hvid Kløver og nogle Aar benyttes til Græsning. Naar man forledt af Gierrighed tog for mange Afgrøder, udmagredes Lyngjorden aldeles, og blev end uslere end den var.

§. 208.

Sanddyr-
ning.

At opdyrke reent Sand, er et misligere Foretagende, end at bygge paa Sand. Kun i to Tilfælde kan Sanddyrking være fordeelagtig:

a) Naar store Stæder, hvor Krealet har saa stor Værd, at man med Fordeel, ved Leer, Bygningsaffald og virkelig giødende Materie, som Stæderne frembringe, kan danne et heelt nyt Jordmon.

b) Hvor tilstrækkelig kunstig Vanding kan anvendes, der ikke blot gjør Sandet stikket til Eng, men endog til andre Frugters Frembringelse.

I ethvert andet Tilfælde er det ikke blot ufordeelagtigt, men ofte endog faare farligt, især paa høie Stæder og aabne Marker, at omploie Grønsværen paa Sandjorder, der ikke indeholde i det mindste 5 pCt. Leer. Man har ofte oplevet, at efter et Par usle Afgrøder paa saadan Grund, er opstaaet Sandflugt, der har ødelagt store og frugtbare Strækninger.

Vil man opdyrke noget bedre Sand, saa er en af de første Betingelser, at omgive det med Hækker, der hindre Vinden fra at ubtørre det, holde det varmt og virke overhovedet gavnligt paa Vegetationen. Da ethvert sandet Jordmon, saalænge dets Natur ikke er forandret, kun ved længe at ligge til Græs, kan selv vedligeholde sig, saa ere levende Indhegninger ogsaa passende, fordi det græssende Dvæg derved indsluttes og beskyttes mod Veirliget. Det er ligeledes faare gavnligt, at Sandstrækninger ved Træplantning i Nordvest og Nordost end mere beskyttes.

§. 209.

§. 209.

De Tilfælde ere hyppigere, hvori man stræber at fæste Sandet ved at frem-
bringe Grønsvar, der i og for sig selv kun er lidet værd, men af største Bigtighed, Maaben at fæste Sandet.
naar tilgrændsende Marker derved kunne undgaae at dækkes af Sand. Dette er
et saare vanskeligt Foretagende og uagtet man har foreslaaet adskillige Græs-
arter, der groe paa Sand, — saasom *Elymnus arenarius*, *Carex arenaria*,
Triticum repens, *Agrostis stolonifera* — saa har Udfaldet, uden fore-
gaaende Indhegning, sielden været gunstigt; thi Sandet har, uafsladeligen be-
væget af Vinden, hindret Frøet fra at spire, ligesom Planterne fra at fæste Rød-
der; kun usædvanligt stille Veir og Regn gjorde en Undtagelse heri.

Sandflugt hemmes ene ved stærk Tilbækning med Riisværk, der ikke maa
begyndes, hvor man agter at standse hiin, men hvor Flyvesandet begynder. Det
vilde nemlig være forgiæves, at sætte en Dæmning mod Sandflugtens Fremstriden,
naar Sandet bag fra kunde fare derover! thi man har Exempel paa, at høie Skove,
ved Sandflugt aldeles begravedes. Men begynder man fra den Side hvor Vin-
den jager Sandet i Veiret, saa kan Sandflugt standses. Saadan Tilbækning
med Riis, hvortil man især vælger Grønriis med Frøekogler, for tillige at be-
saae Jorden, skeer i Afstand af 20 til 30 Skridt. Saasnart Sandflugten no-
genlunde er standset, fletter man, overensstemmende med Omstændighederne
nærmere eller tættere, Gærder fra Nord til Syd. Er Sandet ikke alt for løst
eller Blæsten for stærk, saa kan man uden Gærder strax anlægge Fyrreplantnin-
ger, og sætte ser til tolv Rader i to og fire Fods Afstand og i Forbindelse (Ver-
band). Fyrrethve Skridt længere frem plantes atter paa samme Maade. I
Mellemrummene stroses Fyrrekogler, for at fremme Opvæxt af denne Træart, hvor-
med Sandet uden Tvivl fordeeltigt benyttes.

Uden Forberedelse at saae Fyr paa ganske løst Sand, er forgiæves, og
saadan Saaening iværksættes derfor kun, naar det endnu har nogen Grønsvar.
Derfor bør man ikke aldeles ompløie Sandet, kun ophakke eller oppløie hveran-
den Strimmel, hvilket Arbeide med den almindelige Hestehakke saare hensigts-
mæssigt forrettes.

§. 210.

Grønsværs
Frembringelse
paa Sandet.

For paa Sand at frembringe Grønsvær, der kan benyttes, maae dette ikke aldeles være Flyvesand, men have en Tilfætning af Leer omtrent 8 Procent. Hertil ere især følgende Græsarter stikede, nemlig: Festuca ovina, rubra, duriscula og decumbens; Anthoxantum odoratum, Phleum nodosum og arenarium; Bromus mollis og sterilis; Holcus mollis og lanatus; Avena pratensis; Phalaris phloides og Lolium perenne; hvortil man, naar al Muld ei fattes, endnu kan sœie Medicago falcata og lupulina, Lothus corniculatus; Ornithopus perpusillus; Thymus serpillum; Origanum vulgare; Poterium sanguisorba og den hvide krybende Kløver. Naar tætsluttet Grønsvær, efter en Rød af Aar, har dannet sig og er benyttet til Faaregræsning, saa kan man med Forsigtighed, dog ikke uden Giødning, tage et Par Sædafgrøder. Fordeeligst saaer man første Gang Boghvede eller Spergel, omtrent midt i Juli, at den ikke skal modnes, men ødelagt ved Frost raadne paa Ugeren.

Sandet forbedres fuldkommen, naar man ved at paakjøre Leermergel eller Dynd i stor Mængde, saa at sige ganske omdanner dets Natur.

§. 211.

Moser og Moradseres Opdyrking er af stor Bigtighed, da den ofte meget fordeelig kan iværksættes. Men da Vandafledning derved er en Hovedsag, saa tilfidesætter jeg denne Gienstand indtil vi have i Almindelighed udviklet hiins Lære, og da Opdyrking ofte hensigtsmæssigen forenes og bør forenes med Indhegninger, fordi de beskytte Jorderne mod Ufred, saa ville vi nu tale om disse.

Hegn; Indhegninger.

§. 212.

Hegnens
Rangler.

Meningerne angaaende Hegnene ere saare deelte. Ligesaa meget som Nogle rose dem, ligesaa meget badles de af Andre, der ikke blot fraraade at anlagge dem, men endog ansee det gavnligt, at tilintetgjøre de allerede anlagte.

Man badler dem nemlig fordi de:

1) Op-

- 1) Optage megen Plads, der paa god Jord har betydelig Værd.
- 2) Fordi de hindre Jorden fra at tørres og forsinke Dyrkningen.
- 3) Fordi Sneen opdynger sig bag dem, tør langsomt og deels hindrer tidlig Ploining, deels kvaler Vintersæden.
- 4) Fordi Ukrudet, som de indeholde og som ikke kan udryddes, breder sig derfra over Ageren.
- 5) Fordi de yde Insekter og andre Dyr, især Spurve og Muus, en saare skadelig Tilflugt.
- 6) Fordi de ere til Hinder ved Jordens Dyrkning, og gjøre mange, stedske skadelige, Forploininger nødvendige.
- 7) Fordi de sperre Veien fra en Mark til en anden, og nøde ofte til store Omveie, for at komme paa Nabokobbelen.
- 8) Fordi Grøvterne ikke altid kunne faae Fald og Vandet, der opdømmes deri, virker skadeligt paa Ageren. Koblerne kunne sielden anlægges saaledes, at Indhegningsgrøvterne tillige kunne siene til Vandafledning.

§. 213.

Derimod anfører man især til Fordeel for de levende Hegn:

- 1) Værer almindelig Erfaring, at indhegnede Marker ere frugtbarere end uindhegnede. Frugtbarheden fremmes derved paa mange Maader. Indhegninger vedligeholde Varmen, ved at bryde Vinden, og tilbageholde den opvarmede Luft. Gartnere erkjende almindeligen det Fordeelagtige af, ved Indhegninger, at beskyttes mod Vinden. Man veed at Frugterne staae betydeligen slettere, hvor Indhegningen et Sted har taget Skade. Det ved Solen opvarmede Luftlag beskytter Afgrøderne mod Nattekulden. Desuden indeholder det nederste Jordlag mest frugtbare Stoffer, der indsuges af Jorden og Planterne, naar det ikke bortviskes.
- 2) Hvormegit end Indhegningerne gavne Planterne, saa have de dog endnu gavnligere Indflydelse paa Dvæget. Jo mere Lye dette har desto bedre trives det paa Græsning af lige Bestaaffenhed. Englandernes Erfaring afgjøre til Fordeel for indhegnede Græsgange, af hvilke de betale høiere Forpagtning; og

stedse høiere, jo mindre Koblerne ere og jo mere de afdeles ved Indhegninger. Nogle paaftaae, at ligesaa meget Dvæg sebes paa en, halvtredsfindstyve Acres stor, Kobbet, deelt i fem Afdelinger, som paa tredsfindstyve Acres i een Afdeling.

3) Fugtighedens Bedligholdelse ved Indhegninger er snarere gavnlig end skadelig. Et høit liggende tørt Jordsmøn vinder meget derved og sandet Jord kan faae betydelig større Værd ved at giennemstiares og afdeles af gode, levende Hækker.

4) Pladsen betale de rigelig, især i brændselfattige Egne, ved det Brænde de yde. Jo frugtbarere Jordsmønnet er, desto kraftigere er Hækkens Værd og desto mindre Skov har man. Man vilde derfor uden disse fattes Brænde.

De øvrige Ufuldkommenheder, der tillægges dem ere ubetydelige og kunne fiernes ved tilbørligen at rense Hækken.

§. 214.

Disse forskellige Meningers Resultat.

Af disse forskellige Meninger kan følgende Resultat udbrages:

1) Baade Agre kunne mange Indhegninger være skadelige, ved alt for længe at tilbageholde Fugtigheden, og der burde alle Hegn bestaae af Grøvter; men for alle tørre Egne og løse Sandjorder ere de saare gavnlige, og stedse gavnligere, jo oftere de giennemkrydse dem. Den Fordeel de her tilveiebringe overgaar langt den Skade, de i nogle Henseender kunne foraarsage.

2) Pløies og besaaes Jorden aarlig, saa gavne de mindre og Fordelen bliver da maaffee ringere end det Tab de ved at sinke Dyrkningen foranledige. Men nedlægges Ageren derimod verelviis til Græsning eller fleeraarig Foderavl, saa er Fordelen overveiende, thi de lette Dvægets Vogtning og give det gavnligt Lye. Derfor er det ganske hensigtsmæssigt at hugge Hækken i Sædavlens Forberedelsesaar og bruge Brændet, men derimod medens Jorden er under Ploven lidet efter lidet at lade den vore op, at den i det første Græsgangsaar kan være fuldvoxen. Men hertil behøves en lang, som oftest ti- eller tolvvaarig Rotation.

Ved at tage Hensyn paa det her anførte kan man ogsaa afgjøre Striden, om Koblerne skulle være store eller smaae. Større, nemlig paa fugtige og for-

nem-

nemmelig Sædavl bestemte Marker; men mindre paa tørre og til Græsning brugte Jorder.

§. 215.

Hegnene ere døde eller levende.

Alle døde Hegn staae tilbage for de levende i den Henseende, at de stedse blive flettere; da derimod disse forbedres, naar de behandles med fornøden Opmærksomhed.

§. 216.

Døde Indhegninger ere:

1) Mure. De kunne naturligviis kun reises, hvor man har Overflødig-
hed af Stene.

Opmurede findes de kun sielden om Marker, oftere om Gaarde og Haver.

Derimod ere Kampesteensmure med Mos og Grønsvær hyppigere. For at gøres varige, behøves dertil en Deel brede og flade Stene, der godt slutte til hverandre og udgiøre Murens Sider. Har man nogle lange Stene, der kunne gaae tværs igiennem Muren, saa bliver denne end varigere. Midten og Mellemrummene kunne fyldes med de rundere Stene. Men fattes brede og flade Stene, saa bør Muren gøres lavere. I dette Tilfælde lægger man Grønsvær oven paa og planter Stikkelsbær eller Brombær, som ret godt groe derpaa, skyde Rødder ned i de med Jord fyldte Mellemrum, styrke og forhøje Muren end meer, og afholde Mennecker og Dyr.

§. 217.

Man sætter ogsaa Steengiærder, der forneden gøres brede, men oven til
smalere og som oftest afrundede. Mellem Stenene fyldes Jord og Grønsvær; for
oven dækkes de med denne sidste og beplantes.

Disse Steengiærders Hovedfortrin er, at de optage liden Plads og at man kan pløje tæt til dem. Ere de end ikke evigvarende, saa kunne de dog uden meget Arbeide, da Wateralet er paa Stedet, udbedres. Hvor man altsaa, for at rense Agrene, dog maae opgrave og hortsføre Stenene, eller i Nærheden kan faae dem, fortiene de megen Anbefaling.

Un-

Undertiden sætter man blot en enkelt Rad Stene mellem Beien og Ugeren, for at hindre Kjørsef derpaa eller beslytte en Hække; ja maaskee endog for i vaadt Veirligt at forskaffe Fodgiængere en Sti, uden at disse behøve at gaae paa Sæden.

§. 218.

Leermure. Leermurene, som man i nogle Egne finder, dog mere som Hegn om Gaarde og Haver end om Marker, ere ikke varige og maae efter kort Tids Forløb atter reises. Undertiden opfører man gierne disse Mure paa nyt, thi det Leer, hvoraf de bestaae, er kraftig Giødning. Dette er især Tilfældet om de staae i Landsbyer eller ved Møddingepladse, hvis Uddunstninger de tilegne sig. Dog bør Leeret findes i Nærheden, thi at hente det langt borte blev alt for kostbart, da disse Mure ikke ere varige.

§. 219.

Hegn af Træ. 2) Hegn af Træ. Dette bestaaer tildeels af Stolper og Gitterværk. Opræisste Træstykker, sammensøiede ved et Tværtræ, som gaaer derigennem, eller hvortil det nagles eller slættes med Riisværk, er blandt alle det mest brændespildende og mindst varige Hegn. Stolper, igennem hvis stemmede Huller løbe Stænger eller Lægter, beslytte mod store, men ikke mod smaae Dyr, med mindre Tværtræerne sættes meget tætte. Men da Stolperne svækkes ved mange Huller, saa sætter man undertiden to ved Siden af hinanden, forener dem med Ploke og lader Stængerne hvile derpaa.

Det kunstigere Gitterværk omtaler jeg ikke, da det paa Grund af sin Kostbarhed kun bruges til Hegn om Haver, hvilket giælder end meer om Plankeværker.

Dødt Hegn slættes ogsaa af Riis. Hvor man har nok af det dertil fornødne Material, er et flettet Gærde temmelig varigt Hegn, især naar Staverne ere af de Træsorter, der staae Rødder og en Tidlang vore. Saadanne Gærder slættes forresten paa mangfoldige Maader.

Disse forskellige Træhegn, som i mange af Lydslands Egne endnu ofte sees, ville snart forsvinde, da Brændemangel, eller i det mindste den store

Spar-

Sparksomhed, hvormed det bruges, ikke kan forenes med saadan Obselthed. I Landsbyer, hvor man oftest seer dem, foraarsage de endnu større Skade, ved, med utroelig Hurtighed, at lede udbrudt Ild fra een Gaard til anden, og, om de ei itide nedrives, derved antænde hele Byen.

§. 220.

3) Jordvolde.

Jordvolde.

Disse ere i Almindelighed paa begge Sider forsynede med Grøvter, hvoraf de oplastes, og ovenpaa eller, naar Jordsmønnen er tørr, ved Foden beplantede med Hække af forskjellige Træarter.

Opfatte af Grønsvær ere de varigst, og paa løs Sand kunne de neppe paa anden Maade reises. Da Arbeidet blev alt for vidtløftigt, om Grønsværen andensteds fra skulde hentes, saa bør Ngeren, hvor saadant Hegn skal reises, nogle Aar i Forveien hvile, at Grønsværen kan dannes. Ofte reises de derfor, naar gamle Græsgange skulle opdyrkes og indhegnes, og da bør dette, til hver enkelt Eiendoms Beskyttelse, saa meget mindre forsømmes.

De optage unægteligen megen Plads, thi en saadan Vold med Grøvter bør ofte være 9 Alen bred; men den indvendige Grøvt kan i Fremtiden bortfalde.

Det Væsentligste, som ved deres Reising bør iagttages, er følgende: Man affikker efter Snor de Linier, der betegne Voldens Grund, sædvanlig 8 Fod bred, og Grøvtens Brede, 4 til 5 Fod paa hver Side. Dernæst opgraver man i Voldens Bund Græstørv af en Kvadrats fods Størrelse og saa tykke, som Grønsværen er. Den løse vedhængende Jord afrystes. Kun ved Voldens Kant lader man Grønsværen $\frac{1}{2}$ Fod bred blive staaende: man lægger en Rad Græstørv tæt ved hverandre paa hver Side, med det Grønne nedad, men noget fra Grønsværens Kant. Mellemrummet mellem disse Rader fyldes til Græstørvens Høide med Jord, som udgraves af Grøvten, efterat Grønsværen først er udstukket deraf. Herpaa lægges den anden Rad Græstørv, ligesom naar man murer, saaledes, at een Tørv hviler paa to. Men denne Rad trækkes lidet meer ind, at Grøvten kan faae tilbørlig Skraaening. Det er hensigtsmæssigt at give Arbeidene et af Lægter dannet Skabelon, af Grøvtens Form, hvortil, naar det i

no-

nogen Afstand er reist, fæstes en Snor, som kan vise dem hvad Dannelsen Borden bør have. Skal den være omtrent $3\frac{1}{2}$ Fod høi, saa kan den for oven have 3 Fods Brede, og Skraeningen til Boldens fremstaaende Fod bliver altsaa fra 3 til 8 Fod.

Græstørvens ligeste Side bør vendes ud; det er ogsaa gavnligt, at den ene Side strax stikkes skraae, overeensstemmende med Boldens Skraeining; thi ellers maae denne siden afpukses. Enhver Rad Græstørv stampes fast, naar den lægges, dog ikke saaledes, at den sønderrives. Mellemrummet mellem to Rader fyldes stedse med opgravet Jord, at alt efter Stampningen danner en horizontal Flade.

Man begynder i Almindelighed dette Arbeide om Efteraaret, og lader Borden, naar den er $1\frac{1}{2}$ til 2 Fod høi, staae Vinteren over, at Grunden kan fuldkommen sætte sig. Den fuldendes om Foraaret, men saa tidlig som muligt, thi da kan Græstørven, inden den tørre Kærtid, groe sammen. De affrukne Græstørv kunne, uden Skade, blot ikke oven paa hverandre, ligge Vinteren igiennem paa Jorden, med Grønsværen opad.

Er den af Boldens Grund og Grøvterne udstukne Grønsvær, utilstrækkelig til Boldens Reising — og dette kan man ikke saa nøie vide, da dens Tykkelse er forskjellig — saa nødes man til at grave den paa Ugeren, eller andensteds fra at tilkiøre den, hvilket ogsaa er nødvendigt, naar den paa tørre Pletter ganske fattes. Har Borden paa begge Sider passende Skraeining, saa er den opgravede Jord netop tilstrækkelig.

Er Jordsmønnet leeret og bindende, saa behøver Borden ei at gøres af Grønsvær, men kun paa Overfladen at dækkes dermed. Paa fugtige Steder, hvor Grønsværen er tyk og mosgroet, og letteligen, ved at ligge lagvis, raadner og smuldrer, fortæner denne Maade ogsaa Fortrinet. Da Grønsværen, der udstikkes af Grøvten, i dette Tilfælde som oftest er tilstrækkelig, saa behøver man ikke den paa Boldens Bund, men kan ved blot at opkaste Grøvternes Jord danne Borden. Men Grønsværen, hvormed Boldens Sider skulle dækkes, bør, især naar den er tyk, forsigtig og paa skraae affikkes, at den, ved at danne den

skraae

straae flade, kan noie paafe og den øverste Torv med dens nederste Kant gaae ind under den nedenliggende Grønsvær. Man begynder naturligvis fra Bunden og lægger først den nederste Rad, der saavel i det Hele, som i dens enkelte Stykker, bør være lige bred. Oven over denne sættes den anden Rad og saaledes at hver enkelt Stykke hviler paa to i den nederste Rad, og passer saa noiagtig som muligt derpaa; man vedbliver paa denne Maade til Borden er færdig. Jorden bør slutte fuldkommen til Grønsværen, at ingen Hulhede r finde Sted.

Paa Jordvoldene plantes som oftest Hække, i Almindelighed paa deres Rygge, undertiden paa deres Sider.

Indhegning ved blotte Grøfter fortiene i vaade Egne Fortrin. Om deres Anlæg ville vi tale i Læren om Bands Afledning.

§. 221.

Levende Hegn eller Hækker anlægges paa mange Maader saavel paa ^{Levende} ^{Hegn.} Bøldene, som paa den flade Jord og af mange forskiellige Træarter. Enten planter man kun een eller forskiellige dertil duelige Sorter mellem hverandre.

Blandt de sædvanlig dertil brugte Træsorter ere i vort Klima følgende sienlige:

Crataegus oxyacantha — Almindelig Havetorn.

Prunus spinosa — Slaaen Kræge.

Rosa canina — Almindelig Rose.

Coryllus avellana — Almindelig Hæffel.

Sambucus nigra — Almindelig Hylb.

Carpinus betulus — Almindelig Aon.

Ribes grossularia — Stikkelbær Ribes.

Betula alba — Hvid Birk.

Ulmus campestris — Smaabladet Elm.

Salix — Forskiellige Piilarter.

Robinia pseudacacia — Almindelig Robinie.

Genista — Nogle Arter Bisse.

Ligustrum vulgare — Almindelig Liguster.

Barberisfen — Berberis vulgare — som man forhen, enten ene eller blandet med andre Træarter, hyppigen brugte til Hækker, forkastes nu aldeles; thi det er ved uimodsigelig Erfaring bevist, at den, i en Afstand af halvtredsindstyve Skridt, er høist skadelig for Sæden.

Blandt disse forskellige Arter vælger man den, der passer bedst til Jordsmonnet. De der findes visde derpaa ere uidentvivel de meest passende og paa hvis Fremvert man sikkest tør regne. Dog lykkes ved omhyggelig Dyrkning og vel tilberedt Grund ofte Buskvekster, for hvilke Jordsmonnet i naturlig Tilstand ikke var skikket. Men er man ei ganske sikker derpaa, saa er det raadeligere at blande dem med Sorter, der, om hine ikke trives, kunne fylde Pladsen.

S. 222.

Hække af Havetorn.

Havetornen er blandt alle Planter der bruges til Hækker, uidentvivel den fortrinligste. Behandles den paa rette Maade, saa giver den det uigienntængeligste Hegn, vedbliver at være sluttet, skyder ikke Rødder ind i Ageren og undertrykker ikke Afgrøderne i dens Naboelaug. Den breder heller ikke meget fine Grene og holdes let, ved lidet og sielden at beskæres, inden tilberlig Grændse. Ethvert Dyr frygter dens Torne. Den tjener ikke til Opholdssted for Fugle eller Utsø og qvæler, engang i fuld Væxt, Ukrudet ved sin Rod. Men den behøver god Leer- eller Havejord og trives ligesaa lidet paa tør og vaad Grund.

Den findes ofte vildtvorende i løvbærende Skove, men deels ikke hyppigt, deels ere de Planter, der paa frie Mark opdrækkes fortrinlige mod dem der vore i Træernes Skygge. Dette er overhovedet Tilfældet med alle de Buskvekster man bruger til Hækker, og det er derfor raadeligt, at opdrække enhver især, men fornemmelig Havetornen, i Planteffoler. Dertil fordres imidlertid fleeraarige Forberedelser, men har man Tid til disse, saa koste som oftest Planteffolernes bedre Planter mindre, end de vilde man opgraver i Skovene.

Havetornen er majsommelig at opdrække, men den lønner ogsaa Umagen.

De røde Bær, hvori Frøet er, samles om Efteraaret. Man lægger Bærene strax i Kader i god skior dog ikke for feed Jord; eller man blander dem med god Jord i Urtepotter, holder dem Vinteren igiennem maadeligen fugtige og varme

og

og væder dem af og til, hvilket skal gjøre stor Virkning, med Drekiøds-Lage. Herved fremvirkes, at Planterne, naar de saaledes behandlede Vær lægges om Foraaret, undertiden fremkomme samme Sommer, hvilket ellers kun skeer Aaret derpaa. For at beskytte Sæden mod Muus og andet Udsø i Jorden, dækker man den i Rønderne med Blaar, strøer endog undertiden Glasflaar og deslige derimellem, og hylder først da Jorden derpaa. Vædet bør holdes reent for Ukrud, og dette bliver mindre vanskeligt, naar man betegner Rønderne, og da med Skuffeljernet uden Frygt kan skuffe derimellem.

Andet Aar efter at Planterne er opkomne omplantes de. Man affliærer ei blot Væleroden, men endog de Siderødder der løbe for langt, at Planten derved kan nødes til tætt ved Stammen at skyde flere Rodbuske.

De plantes tæt ved hverandre i Rader med tilbørlig Afstand. Jo oftere disse Rader bearbejdes, desto bedre lykkes Planterne. I Haverne forrettes dette Arbejde sædvanligst med Spade og Hække, men, naar Plantningerne ere vidtloftigere og paa frie Mark, med Plov og Hestehække. Det første Aar er det raadeligt, enten med Plovens lige Side eller med Spaden at affliære Rødderne tæt ved Planterne; men i det følgende Aar, bør man ikke komme dem saa nær. At hyppige Planterne stærkt er ikke gavnsligt. Efterat have staaet tre til fire Aar i PlanteSkolen, ere de store nok til Udplantning.

Man har i Almindelighed tilraadt mager Grund til PlanteSkoler, for ikke paa god Jord at forvænne Planterne. Andre ere dog af modsat Mening, og troe at Planter, der paa riig Grund have voret hyppigt, ere fortrinlige.

Udplantes de endelig, saa bør deres tilkommende Plads i Forveien være vel-tilberedt. Skulde de sættes paa en Jordvold, da kan saadant skee saasnart den er færdig, hvorved kun bør iagttages, at den bedre, under Grønsøeren liggende og derfra rystede, Jorden lægges tilside og bringes overst paa Volden umiddelbar omkring Planternes Rødder.

Men skulle de plantes paa den flade Jord, saa er det fordeelsagtigst 2 Fod dybt at reole en Strimmel af 6 Fods Brede. Hvor dette Arbejde ved sin Størrelse vilde blive for kostbart, naaer man Maalet, ved om Sommeren ofte at

pløie en saadan Strimmel og første Gang saa dybt muligt, for derved paa det fuldkomneste at flørne og rense Jorden.

For at Jordsmonnet om Vinteren kan fuldkommen luftes aabner man om Efteraaret en, tolv Tommer dyb, Fure, hvori Planterne skulle sættes. Det er bedst at plante saa tidligt som muligt om Foraaret, selv om man endnu kan vente Frost. Ere Planterne optagne af Bedet, saa iler man saameget muligt med Plantningen, pudser ikke Rødderne, men affliarer kun Dvistenes øverste Spidse. Man sætter omtrent lige stærke Planter ved Siden af hinanden. De svagere forblive enten paa Havebedet, eller sættes paa et særskildt Strog og pleies bedre. Det er sikkert urigtigt at sætte verelvis svage og stærke Planter, hvilket Nogle have tilraadt; disse undertrykke ganske hine.

Fyldes Furen med sort Havejord eller forraadnet Blandingsmøg og bækkes Rødderne umiddelbart dermed, saa er dette saare gavnligt. Men oven paa den gode Jord bør man lægge mager, død, fra Dybet opgravet Jord, at det Ukrudsfrøe, som hiin indeholder, ei skal komme til at spire.

Planterne sættes i Rader 6 til 12 Tommer fra hinanden. Har man stærke og friske Planter, saa er 12 Tommer en passende Afstand. Undertiden planter man til større Sikkerhed to Rader, som da bør staae 2 Fod fra hinanden. De fleste sætte Planterne paa skraae, næsten liggende, saa at deres Spidse berøre eller endog krydse hinanden og haabe, at de skulle vedblive at vore i skraae Retning og selv flette sig. Men de tage feil; thi Skuddene vore saameget mere perpendiculart i Beiret, og Stammerne gnides mod hinanden og beskadiges. Jeg har derfor steds fundet, at opretstaaende Plantning er fordeeltigst. Blot Side-skuddene kunne bringes i Forbindelse.

Dette fremmes meget ved at flette dem og binde dem fast med Bast eller Piileqviste. Men dette Arbeide er mœisommeligt, og iværksættes derfor sielden uden om Haven eller smaae Marker, ogsaa kan man ganske undgaae det, da Fletningen lidet efter lidet af sig selv finder Sted, naar Hælken kun behandles rigtigt og ei, ved for megen Klipping, holdes alt for smal.

Der er hensigtsmæssigt Karet efter Udplantningen at affkiære Planterne en eller to Sommer over Jorden, da Hækken derved blive for neden bredere. Fra Stammens nederste Deel fremskyde Planterne da adskillige Sideflud, der uden tvivl bør vore i Beiret, uden efter Gartnerens Sedvane, alt for stærkt at beskippes. Man behøver blot at affspidse de Kvistes Top, der alt for stærkt skyde i Beiret, og selv Topgrenes Affkiæring bør ikke alt for lavt eller ofte gientages, i den Tanke, derved at nøde Planterne til mange Sideflud; thi da derved dannes en Art af Krone, liig Frugttræernes, saa bliver Overdelen alt for bladriig og stærk i Forhold til Stammen, som mister sine underste Grene og bliver nederst skaldet. I de første Aar bør altsaa denne Afspudning med Maadehold, og paa Siderne aldeles ikke foretages. Senere klippes Hækken ogsaa paa Siderne, dog ikke paa Gartnerens, som en Muur, eller endog bredest for oven. Hækken bør tvertimod gøres smalere for oven, hvilken Dannelsen den da beholder og bliver ved Jorden tættest og uigiennemtrængeligst. Hækken behøver kun hvert femte eller siette Aar at klippes, med mindre det maatte være nødvendigt at afspudse de øverste geile Skud. En saadan Dørnehæk kan være $3\frac{1}{2}$ Fod høi og dog tilstrækkelig tyk, i hvilket Tilfælde den freder fuldkomment. Den er meget varig, thi nogle hvis Alder man veed at være over hundrede Aar, ere endnu i fuldkommen frodig Vert.

§. 223.

Hække af Slaaen Kræge og almindelig Rose anlæggesielden af kunstigen dertil optrukne Planter, da disse Sorter give stor Mængde Udløbere. Om end temmelig store vore de dog villigen. De klippes ikke og den eneste Vanskelighed er, at hindre dem fra at skyde Udløbere ind i Ageren. Til Hække bruges de i Almindelighed blandede mellem andre Sorter.

§. 224.

Til Hækselhække lægger man i Almindelighed Rodderne paa det Sted, hvor Hækselhække. Hækken skal være. Paa nylig reiste Jordvolde vore de meget godt, thi Jorden er her som reolet, frie for Ukrud og ved Grønsværen beskyttet mod Udtørring. Paa jevn Mark bør Jordsmonnet, ligesom til Hævetorven, dyrkes med Plov og Spade.

Spade. For at lufte Jordsmønnet, graver man det tidligste muligt en Kende. Om Efteraaret blander man den deraf udgravne Jord med Dynd eller halvraadet Løv, som samles i Grøvterne. Rødderne bør være fuldkommen modne og de man silbig om Efteraaret nedryfter ere de bedste. De glemmes om Vinteren i tørt Sand. Om Foraaret — thi Musene ere om Vinteren farlige for Rødderne — lægges de i Kenden fire Tommer fra hverandre eller om Kenden er bred nok, i to Rader og dækkes med tre Tommer Jord. I Juni komme de sædvanligen op, og blive samme Sommer een Fod høie. Staae Planterne for tætte, saa kan hveranden udtrækkes og plantes i en tilfældig Nabning.

Hasselhækkene behøve i de første Aar blot at holdes frie for Ukrud. Hvert niende eller tiende Aar hugges de tæt ved Jorden, give betydeligt, især Rødderne nyttigt, Brænde og skyde atter hurtigt i Veiret.

§. 225.

Hække af almindelig Køn

Den almindelige Køn faaer man, enten ved vild Dyvret eller ved Dyrkning i Planteffoler. Forhen yndedes den meget til sive Havehækker, da den, ved megen Klipping, dannede en tæt og grøn Muur. Men forsømmes Klippingen, saa bliver den for neden skaldet, skyder i Veiret og er at betragte, som Pæle, der i to Rader, i Forbindelse, vel kunne gavne, men ikke som en egentlig Hække. Dette gielder ogsaa om Almen, Birken og Hylben, naar man ikke, ved ofte at hugge dem, nøder dem til paa nyt at slaage ud eller behandler dem paa Kvikmetoden; hvorefter i det Følgende.

§. 226.

Robiniehæk.

Robinien synes ved skarpe Torne og hurtig Væxt at være saare stikket til Hegn, og Mange have dertil anbefalet dem. Men det har aldrig villet lykkes mig at danne den til tæt Hegn; thi den vører saa stærkt og dens Skud blive i første Aar saa træagtige, at den vanskeligen holdes lav. Men faaler man at den løber i Veiret, saa bliver den forneden bar. Dog er det muligt, at jeg har behandlet den urigtigt. Til blandet Hæk er den ved sine Torne formodentligen godt stikket; men disse gjøre det ogsaa vanskeligt at hugge og boie den.

§. 227.

§. 227.

Tornede Bisshække, der villigen opvære af Frøe saaet paa Stedet selv, Bisshække. og yde et temmelig godt Hegn, besidde kun den Ufuldkommenhed, at de bortfryse i stränge Vintere.

Ligusterhækkene hegne slet.

§. 228.

Pilene danne ikke lettelligen tatte Hække, men dog en Slags Indgiærd-Pilshække. ning, der kan bidrage til at udelukke Dvæget. Med megen Nytte bruges de til at beskytte en nyereist Jordvold mod Dvæget, og sættes da ved Foden af Volden i Grøvtens Kant eller paa Siden af den første, naar man oven paa vil plante en anden Slags Hække. Man bruger dertil toaarige Piileqviste, der affiares 1 til $1\frac{1}{2}$ Fod lange og to Fod fra hverandre sættes saa dybt, at de kun ere 3 til 4 Tommer over Jorden. De slyde samme Aar Dviste der kunne sammenbindes. Naar Hækken paa Volden freder, borthugges Pilene.

Saavel paa tør som vaad Grund bør man vælge en dertil passende Piilart og paa den sidste, hvor man næsten ene maae noies med Piilehække, behandle disse efter Krikmethoden.

§. 229.

Til Indhegning, saavel paa flad Jord som paa Vold, bruges som oftest Hække, ^{Blandede Hække.} blandede af alle ovennævnte Sorter, Havetornen ene undtagen; ja selv Teg og Bøg findes deriblandt. De behandles efter Krikmethoden, som er følgende:

Naar Buskverterne ere af en vis Størrelse, afhugges de nogle Tommer over Jorden, og kun hver anden Aen bliver et Skud, tre til fire Fod høit staaende, for at tiene som Væl. Sættes paa dette Sted et passende Skud, saa sættes en Piilestav, og saavel hiint som denne i muligst lige Linie. Hver 12 Fod lader man en Stamme frit slyde i Veiret.

Man renser derpaa Grøften og lægger dens Jord til Hækken. Dette bør, hver Gang Grøften renses, iagttages; thi det er en stor Feil, at bortkaste denne frugtbare Jord, hvormed Hækken bør giødes.

Har

Har det store Skud tilstrækkelig Størrelse, saa indhugges det paa to Steder; nemlig, tæt ved Jorden og en Fod høiere. Huggene bør være saa dybe, at lidet meer end Barken bliver igjen paa den modsatte Side. Det bukkes derpaa til den modsatte Side, og stettes eller bindes mellem de staaende Pæle. Dette nedbukkede Træ, der vedbliver at vegetere, hegner godt, og de unge Skud, der flyde i Veiret støttes derved.

Denne Maade er især anvendelig ved Birke- og Hæselhække, og jeg har seet tætte Hegn paa sandet Grund derved frembragte. Hvor Træverten derimod paa kraftig Grund er yppig, har man forladt den, da man troer, at Regnen, der drypper fra den bukkede Stamme, slader de unge Skud og derved hindrer Hækken fra at blive tæt.

§. 230.

Man anseer i dette Tilfælde som fordeelagtigst, hver 10 eller 12 Kar, at afhugge den blandede Hække tæt ved Jorden, og uden al Kunst, at lade den flyde i Veiret. Derved faaer man ikke blot mindre Arbeide, men endog større Fordeel af Træverten, og i Kobbelfruget passer det saameget bedre, som man, medens Jorden dyrkes, ikke behøver Hækken, og derfor bortskaffer den. Man kalder disse til Hugning bestemte Hække, Knike. Jeg formoder at denne Benævnelse hidrører fra den oprindelige men senere afflaffede Knækning, og at man, efterat denne Fremgangsmaade, af een eller anden Marsag er afflaffet, dog har beholdt Udtrykket.

§. 231.

Bil man paa flad Mark uden Vold og Grøvt plante en Hække, saa bør den nødvendigen, medens den er ung, beskyttes mod den Skade, som Mennesker og Dyr kunne tilføie den, og det er nødvendigt at skaffe den en Skærm, der blot er stærk og varig nok, indtil Hækken selv kan modstaae. Denne Skærm, den bestaae i hvilket som helst, bør være 2, 3 til 4 Fod fra Hækken; thi var den nærmere, skulde den, ved at berøve Hækken Lyset, skade og især paa den ene Side svække den, og naar den borttoges skulde den forkiølede til Lye vante Hæk derved paadrages Sygdomme. Var den derimod ubeskyttet og intet hindrede Avæ-

get

get fra at afsbide de unge Skud, saa skulde Hækken derved standses meget i sin Væxt og forkrøbles. Man bør ogsaa afværge, at ikke nogen Fodstie ligger tæt ved Hækken, da denne, hvis den bestaaer af Havetorn, allermindst kan trives, naar ofte trædes derpaa.

§. 232.

Godt Hegn og Jordernes Afdeling ved stærke Hække, der tilstrækkeligen beskytte dem, letter saare deres Benyttelse til forskjelligartede Værter og til Græsgang for flere Sorter Dvæg, og i dette Tilfælde ere de folgeligen meget forbedringsagtige. Ogsaa ere Markerne bag disse langt sikkrere for Tyverier og Bestadigelse, end om de ligge aabne. Mig synes desuden, at en Provinds, hyppig giennemskaaen af beplantede Bolde og Grøfter, især om den tillige er bakket og vel forsvaret af let Infanterie, maatte gjøre det saare vanskeligt for en Fiende at indtrænge og optaarne uoverstigelige Hindringer for hans Artillerie og Cavallerie. Hele Landet forvandles derved til een Fæstning og naar man, ved at anlægge Grøfter og Kobler, tog noget Hensyn paa det Militaire, hvilket let var muligt, saa kunde, efter min Formening, et Land derved sikkrere beskyttes, end ved egentlige Fæstninger. Ogsaa vilde det koste Staten mindre, saaledes at gjøre hele Landet til een Fæstning, end til største Ulykke for Stæderne, at omgive disse med Fæstningsværker.

Bandaflledning.

§. 233.

Skadeligt Blands Afledning er en af Agerdyrkingens vigtigste Gienstande, der, naar Jordsmønnen behøver det, stedse maae foregaae al høiere Cultur, da denne uden hiin er frugtesløs. Ved hensigtsmæssig Anvendelse deraf beskyttes Afgrøderne mod hyppige Uheld, og Jorder, der uden denne ei kunne dyrkes, ombannes derved til de frugtbareste Marker. Men Bandaflledning er ogsaa et af Agerdyrkingens vanskeligste og meest indviklede Foretagender. Omstændighederne ere, saavel i Henseende til Aarsager som Midler, der bør anvendes, mang-

foldige, og at ville stykkevis beskrive eller characterisere dem, var sølgelig forgi-
ves, da enhver af disse har noget eiendommeligt. Men man behøver blot, overeens-
stemmende med Lovene for Vandets Bevægelse og dets Forhold til de faste Lega-
mer, at gjøre sig tydeligt Begreb om den forskjellige Oprindelse til Agenes Waad-
hed, og i ethvert Tilfælde opdage den rette Aarsag dertil. De hensigtsmæs-
sigste Midler i ethvert forhaanden værende Tilfælde udfindes da uden Vanske-
lighed.

Ved store Vandledninger bør Hydraulik, Hydrodynamik og Hydrostatik
med alle de mathematiske Grunde, hvorpaa disse Videnskabers Lære sædvanligen be-
roe, forudsættes. Men da jeg hos mine Læsere ikke tør vente grundig Kundskab
herom, saa indskrænker jeg mig til det, der uden denne kan være dem forstaaeligt
og ligger inden for deres Virkekreds. Herhid hører altsaa ikke store Distrikters
Inddæmning og Udgravning eller betydelige Kanalers Anlæg.

§. 234.

Vandets
Naturlove.

Vandet har, som bekjendt, formedelst ringe Sammenholdsevne eller dets Par-
tiklers svage Tiltrækning — hvori det flydende Væsen bestaaer — den Egenkab
eller Bestræbelse, stedse at naae det laveste Sted, sølgelig at sætte sig i Lige-
vægt eller danne en horizontal Flade. Det virker med en Kraft, liig dets Tyngde,
ikke saaledes som faste Legemer, blot paa den Grund, hvorpaa det hviler, men lige-
ledes paa Sidevæggene, hvoraf det indsluttes. Dette Tryk virker saa langt som
dets Forbindelse er uafbrudt. Derfor stiger det, i to Rør, der sættes i Forbin-
delse, af det ene i det andet, indtil det i begge staaer horisontalt, eller som man
kalder det i Niveau. Rørens Diameter, der kan være saare forskjellig, kom-
mer ei i Betragtning, da dette Tryk aldeles ikke formindstes ved Friktionen.
Vandet kan tværtimod i to forbundne Rør, hvoraf det ene har en saare liden
Diameter, stige høiest i dette, overeensstemmende med Vandets Tiltrækning af
faste Legemer, efter Haarrørens bekjendte Love. Men et løst Jordsmon virker
efter samme Love som Haarrørene, hvilket enhver kan erfare ved at sætte en i
Bunden med Huller forsynet Urtepotte, fyldt med Jord, i en Skaal Vand; thi
da stiger Fugtigheden langt høiere i Potten end i Skaalen.

§. 235.

§. 235.

Jordemonnet bestaaer af Jord- eller Steenlag, der enten kunne eller ikke kunne giennemtrænges af Vandet og følgelig enten vedligeholde eller afbryde dets Forbindelse. Det dyrkede Jordlag, Løvten, Sandet, Kieselsten, Kriden, alle porøse eller slisede Stene og Steenklipper med Revner, ere giennemtrængelige Legemer. Kun faste Steenklipper, forskjellige andre Mineralier og især Leeret ere ugiennemtrængelige Legemer, der afbryde Vandets Sammenhæng og indslutte det. Ligger dette sidste fast og har dets Overflade indsuget det fornødne Vand, saa modtager det ikke mere deraf, men liig Metal, Steen og haardt Træ standser det. Giennem blandede Jordlag trænger Vandet lettere eller vanskeligere i Forhold til deres Forbindelse og Poreres Størrelse.

Disses værlende afbrudte Beliggenhed; de giennemtrængelige og ugiennemtrængelige Legemers mangfoldige Lag og Gange, til en endnu ubekendt Dybde, fyldte vi Vandet paa det faste Land. Være de giennemtrængelige Lag uafbrudte, saa vilde Vandet synke til Jordens Middelpunkt, og selv Strømme og Have forsvinde. Men var Jordens Overflade omgivet af et ugiennemtrængeligt Jordlag, saa vilde Vandet, saasnart det af Luften var nedslaaet, umiddelbart ile til Havet og hverken Brønde eller Kilder finde Sted. Men de giennemtrængelige og ugiennemtrængelige Jordlag ere, liig Arterne i de dyrkede Legemer, indflettede mellem hverandre, og man træffer sielden et Sted, hvor man ikke, skøndt undertiden dybt, finder Vand.

Dette synker følgelig i de giennemtrængelige Legemer saa dybt og udbreder sig saa langt til Siderne, som det kan, d. e. indtil det ved et ugiennemtrængeligt Legeme hindres deri. Altsaa danner et giennemtrængeligt Legeme med ugiennemtrængelig Bund og Sider af en vis Høide, en Vandkumme, hvis Porer ere fyldte med Vand.

En saadan Kumme modtager Vandet, indtil det flyder over Sidevæggene, hvilket skeer, naar den ovenfra faaer stærkere Tiløb end den kan rumme. Være Væggene overalt lige høie og Randen fuldkommen horizontal, saa flød det overalt lige stærkt over. Men da dette sielden eller aldrig er Tilfældet,

faa løber Vandet over paa det laveste Sted, der ofte er snævert, som hvor en Bæk løber ud fra en Søe. Paa denne Wei stilles Kummen ved al sin Dverflod, undtagen naar Tillobet oven fra og det deraf følgende Tryk er saa stærkt, at denne Kabinings Profil bliver for liden for Vandet. I dette Tilfælde kan Vandet i Kummen stige høiere end Udløbet ligger, og da andensteds flyde over.

§. 236.

Ligeegyldigt er det, om saadanne Vandkummer og deres Udløb ligge for vore Wine, som Søer og Damme paa Jordens Dverflade, eller betydeligen dybt i Jorden og dækkede af Dverfladen.

Dgsaa er det ligeegyldigt, om disse Kummer og deres Udløb ere Huler blot indeholdende Vand eller fyldte med porøst Jord og Steenarter, der modtage og aflede Vandet giennem deres Porer og Revner. Hele Forskiellen er, at de sidste rumme mindre Vand og ei saa uhindret eller hurtigt lade det løbe, som vare de tomme. Dog flyder det, ved Trykket og Tilstrømningen af det høiere liggende Vand, hvormed det har Forbindelse, uundgaaeligen over. Og naar en høiere liggende Vandkumme, ved et Rør, eller hvilket er det samme, ved et giennemtrængeligt Jordlag, staaer i Forbindelse med en lavere liggende, saa flyder Vandet fra den første og trykker paa den sidste, indtil det i begge, som i to communicerende Rør, staaer i horizontal Linie eller i Niveau.

For i det Følgende, uden Bidtløstighed at kunne forstaaes, maatte jeg erindre om disse Enhver bekiendte Sætninger.

§. 237.

Niveauets
Iagttagelse.

Jeg skal først tale om det, som ved skadeligt Bandaflledning bør iagttages. Ved Bandaflledning bør man fremfor alt nøiagtigen bestemme Niveauet eller Høidepunktet for det Vand, der skal afledes; Høidepunktet for det Sted, hvorhen det skal føres og endelig de forskjellige Punkter af det Jordlags Dverflade, hvorigiennem det skal løbe. Nivelteerkunsten lærer os det i denne Anledning fornødne.

En

En hensigtsmæssig og Landmanden tilstrækkelig Anvisning hertil, er Gillys praktische Anleitung zur Anwendung des Nivellicrens oder Wasservägens in den bei der Landeskultur vorkommenden gewöhnlichsten Fällen, Berlin 1804.

§. 238.

Bandet afledes i Almindelighed ved Grøvter. I Henseende til deres Nie- Grøvter. meed og Virkning deles de i:

Dyfangningsgrøvter.

Afløbsgrøvter.

De første modtage Bandet fra de høie Steder og affikere det Veien til en lavere liggende Flade. De bør løbe tværs for Skraaeningen og i Almindelighed eller dog som oftest være ganske horizontale i Bunden. Men denne horizontale Linie maa ligge noget dybere end Grunden hvorpaa eller hvori det Band, der skal ledes, glider.

Afløbningsgrøvterne, hvis Bestemmelse er, enten umiddelbart eller fra Dyfangningsgrøvterne, at aflede Bandet, have noget Fald. Men dette behøver som oftest kun at være ringe og man antager, at en Tomme er overhovedet tilstrækkelig til 20 Favne. Det er endog ofte nødvendigt at vogte sig for stærkere Fald, da Bandet ellers letteligen udhuler Grøvterne. Af samme Aarsag er det endog undertiden nødvendigt at forlænge dem og mod Enden at lede dem til en svagere Skraaening.

§. 239.

Med Grøvters Anlæg bør først udfindes, hvor dybt Bunden kommer til at ligge, og hvor bred den bør være. Grøvtens Dybde under Overfladen findes paa hvert Sted ved Nivelivering og dens Brede eller Profilens Størrelse bestemmes af den Bandmængde, der bør afledes. Da den i Bunden skal være horizontal, undertiden noget hædende, saa bliver den forskjellig dyb i Forhold til det snart stigende, snart dalende Jordsmøns Overflade, hvorigiennem den skal gaae, og denne Dybde kan paa hver enkelt Punkt ved Nivelivering nøiagtigen bestemmes. Efter Grøvtens Dybde og Bundens Brede bør dens øverste Brede rette sig, at dens Sider kunne faae fornøden Skraaening. I fast Jord, der godt staaer, an-

Grøvternes
Anlæg.

ta:

tager man almindeligen, at Grøvtens øverste Brede bør være to Gange dens Dybde og een Gang dens Brede i Bunden. Er altsaa en Grøvt 3 Fod dyb og 2 Fod bred i Bunden, saa bør den foroven være $3 + 3 + 2 = 8$ Fod bred. Stiger Jordsmønnet, hvorigiennem den i horizontal Dybde gaaer, 1 Fod, saa bør den foroven være 10 Fod bred; stiger det 2 Fod bør den være 12 Fod, at dens Sider kunne overalt faae lige Skraaening, og i og med Bunden danne en stump Winkel af 135 Grader. Er Jordsmønnet sandet eller mergelagtigt og følgelig lettelig skrider, saa er denne Skraaening ofte utilstrækkelig og Bredden bør foroven være det Halve eller Trediedelen større. Undertiden behøves frugdbannede Grøvter, der da ere græsbevorede og i den tørre Aarstid benyttes til Græsgang.

§. 240.

Nabne Grøvter graves sædvanligen i Akkord og Betalingen retter sig efter deres Kubikindhold. Men Arbeidet er overeensstemmende med Jordsmønnet sværere eller lettere og koster i Forhold hertil meer eller mindre. Paa Sandjord betaler man kun halvt saameget som paa Leer, og paa Middelfjord i Forhold til deres Seighed. Dog kommer Grøvtens Dybde ogsaa i Betragtning; thi da Jorden stedse er tungere at kaste op, naar Grøvten bliver dybere, saa maae Arbejderne have større Betaling, om de skulde fortjene det Fornødne.

Ved Grøvtgravning er det vigtigt, stedse at kaste Jorden langt nok fra Grøvtens Kant, ei blot for at undgaae dens Tryk, men ogsaa at den, om Grøvten i Fremtiden bør gøres bredere, ei skal være til Hinder.

Her bør jeg anmærke, at det ikke er nok, at anlægge en aaben Grøvt, men at denne ogsaa skal holdes vedligehold og renses; ved saadant Anlæg bør man følgelig tage Hensyn paa Omkostningerne ved dens Vedligeholdelse, der efter Omstændighederne ere større eller mindre.

§. 241.

Karsager til
Jordsmøn-
nets Aandhed.

For at befrie Jordsmønnet fra stabelig Fugtighed er det frem for alt nødvendigt at skielne mellem dens forskellige Karsager, at man, ved disses Mangfoldighed, kan træffe den rette, og overeensstemmende hermed anvende det til Lokalteten bedst passende Middel.

Hoved-Aarsagerne til Agrenes Vaadhed kunne indbefattes under følgende fire:

A. Den atmosfæriske Fugtighed, der falder paa Stedet selv og hverken synker i Dybet eller faaer tilstrækkeligt Afløb.

B. Det Vand, der fra et høiere Sted trækker eller løber ned over Jordens Flade, og som, standset af Forhøining, enten skal synke i Dybet eller bortdunste.

C. Det Vand, der under Jordens Overflade sies ned til lave Steder, hvor det forarsager Kildegrund eller frembryder som virkeligt Kildevæld, der mangler Afløb.

D. Floder, der enten ved at stige over Bredderne eller ved Vandets Siening fra deres høiere liggende Vandspeil, stedsø eller af og til sætte Agrene under Vand; eller ved deres Høide blot hindre Vandet, der fra høiere Steder trækker ned i Dalene, at have frit Afløb.

§. 242.

Atmosfærens Fugtighed bliver, i for stor Mængde og ved Mangel af hurtigt Afløb, skadelig

Den paa Stedet faldende atmosfæriske Fugtighed.

1) Naar Jordsmonnet selv bestaaer af Leer og Kalk. Da et saadant Jordsmon er majsommeligt at dyrke, saa ploies det i Almindelighed let, og den dybere liggende Jord er saa fast, at den aldeles intet Vand modtager eller lader sies derigennem. Det dyrkede Jordsmon fyldes altsaa snart deraf, og naar Vandets Mængde forøges, bliver det liig en Grød og i denne Tilstand faare skadeligt for Planterne, hvis raadnende Rødder forvolde deres Død.

I dette Tilfælde kunne dækkede Afløbsrender ikke udrette meget. Thi da disse i det ringeste bør ligge 9 til 10 Tommer dybt, saa faae de alt for megen ugiennemtrængelig Jord over sig, der hindrer Vandet fra at synke deri, og selv den løse Jord, hvormed de dækkes, danner snart et ugiennemtrængeligt Lag over Rørene. Naar en saadan Ager skal have Gavn af dækkede Vandrender, bør dens Overflade, ved Bearbejdning og Giødsning varig skærnes saa dybt, som disse ligge.

§. 243.

Aabne Vand-
grøfter.

I dette Tilfælde har altsaa aabne Vandgrøfter Fortrin for dækkede, der ellers meget fortienet at anbefales. Disse aabne Vandgrøfter, der i Bunden bør være jævne, graves enten i den Retning, hvori de have bedst Fald og nærmest Forbindelse med de laveste Steder eller, Agrene ploies i noget ophoiede Bede og Kenerne fordybes endnu meer og holdes aabne. Hvor det er nødvendigt sættes disse, ved Tværgøfter giennem de ophoiede Bede, i Forbindelse og Bandet ledes, overensstemmende med Faldet, til en Grøvt, Bæk eller Dam.

Holdes Marken fuldkommen jævn, da er det saare vigtigt at lægge Vandgrøfterne paa det hensigtsmæssigste Sted, og at give dem fordeelagtigst Retning og bedst Fald. Det er skadeligt at grave flere Grøfter end nødvendigt, thi de fordre ikke blot meer Arbeide og optage mere Plads, men skade endog, naar Bandet ikke har Afløb, og gjøre desuden i Fremtiden Agrene ujævne. Unyttig og skadelig er den Bandsure, hvoraf Bandet ikke har uhindret Løb. Graver man en Grøvt fra et lavt Sted, for derved at befrie dette for Vand, men hindres ved omgivende Forhøininger at skaffe den tilstrækkeligt Afløb, saa fyldes hiint lave Sted kun saa meget mere med Vand. Det er da langt bedre, at grave en liden Grøvt langs med den Forhøining, der indslutter det lave Sted, for deri at opfange Vandet, der fra dette høiere Punkt ofte uden Vanskelighed afledes.

Ei blot for ringe Fald og Mangel paa Afløb, men ogsaa altfor stærkt og pludseligt Fald er skadeligt for saadanne Vandgrøfter; thi naar Bandet ved stærk Regn strømmer til, saa kan det paa Skraaeningerne sliære dybt i Jorden og ved Høiens Fod overdynde store Stykker. Paa saadanne Steder bør Grøfterne graves i store Buer, at Bandet i lidet skraae Retning langsomt kan rinde.

Jo meer Niemaal og Overlæg er nødvendigt ved Vandgrøfters Anlæg, desto større ere de Misgreb som derved ofte begaaes. Mange Landmand mene i høi Grad at lægge Flid og Kunst for Dagen, ved i mangfoldige Figurer og Bunkler at giennemsliaære Agrene med Vandgrøfter, der, som oftest til megen Skade give dem næsten Udseendet af en Fæstningsmodel med mange Udværker.

Denne

Denne Slags Bandgrøvter anlægges i Almindelighed med Ploven, saaledes at een Strimmel lægges til Høire og en anden til Venstre. Man bruger ogsaa hertil særegne Plove, der have et foran kiledannet og bagtil firkantet Hoved, som trænger i Jorden og paa begge Sider er forsynet med høie Muldsfieler. Ved hiint pløies en retvinklet Fure og Muldsfielene stryge den oppløiede Jord til Siderne. Men dette Redskab, der er vanskeligt at bruge, naar Furen skal være nogenlunde dyb fordrer stærkt Forspænd, og da Furens Bund stiger og daler overensstemmende med Jordens Overflade, men Bandet derimod, uden Hensyn paa denne, følger den horizontale Linie, saa blive saadanne Furer, naar de gaae giennem Forhøjninger, enten aldeles uvirksomme, eller bør fordybes med Spaden. Bandfurer pløies langt bedre med vor Hypeplov. (See Beschreibung der nutzbarsten Ackerwerkzeuge, i Hefte, Tab. 1.) Man har denne meer i sin Magt og Kan, hvor det behøves, lade den gaae dybere; eller man aabner Muldsfielene mindre ved første Dræt, og lader derimod Ploven anden Gang, med meer udspændte Muldsfieler og dybere Stilning, gribe, hvor Furen bør gøres dybere. Denne bliver smal for neden, og i saa rigtig Skraaening, at den ikke skrider og fielden behøver at hjælpes med Skovlen. Kun bør den oppløiede Jord strax med en Rive drages bort fra Kanten og jævnt fordeles, især naar Furerne drages, efterat Ageren er besaaet; thi Sæden kunde ellers quæles. Ofte gøres disse Furer med Haandredskaber; med Spade og Skovl.

Man anvende hvilken Slags Furer man vil, saa bliver det stedse nødvendigt, i den for Sæden farlige Periode, naar Sneen tører, at eftersee og udbedre dem; thi man undgaaer ikke ganske, at de stoppes.

§. 244.

Dog bør man ihukomme, at altfor mange Bandfurer paa flade Agre undertiden frembringe smaae Fordybninger, der ikke letteligen kunne atter fyldes. Paa seit Leer ere de skadelige og forarsage at Sæden om Vinteren døer. Et Jordsmønnet sladt og noget hældende, saa er jeg, paa Grund af det her anførte, ikke altid mod brede, libet hvalvede Agre, især naar disse lægges saaledes, at Renerne have Afløb. 2 til 3 Favne brede, bør de i Midten dog ei være mere

end 6 til 8 Tommer høiere end Kenerne og aldeles ikke spidse, men jævnt hvalvede. Da Furerne i det ringeste, naar Ageren bærer Vintersæd, stedse kommer paa samme Sted, saa seer man tydeligt hvad Retning de bør have og paa Agrene selv bliver ingen lave Steder; i det mindste ingen dybere end Furerne. Disse Agerrener bør renses, holdes aabne og, naar for Afløbs Skyld behøves, ved Agerrener paa tværs sættes i indbyrdes Forbindelse, at den enes Band, modtaget af den anden, tilsidst kan bortledes.

En Afledningsgrøvt med tilstrækkeligt Fald er uundgaaelig nødvendig, thi uden denne hielpe Bandsurerne aldeles ikke. Naar locale Omstændigheder hindre saadant Anlæg, saa bør man, paa det laveste og meest sumpige Sted, grave en tilstrækkelig dyb Park og til det Heles Frelse ofre denne Plads.

§. 245.

Bandtæt Un-
derlag.

2) Langt oftere er det dyrkede Jordmon saa løst, at Bandet synker derigennem, men standset af det vandtætte Underlag, mangler Aflob. Er det dyrkede Jordmon dybt, saa taaler det bedre maadelig og vedholdende Regn; thi Bandet kan da synke dybere og opdømmes ikke saa let til Overfladen. Men er Regnen saa vedholdende, at dette Jordmon ikke mere kan rumme Bandet, saa lider det saameget mere, og jo dybere, desto langsommere tørres det.

Jordmonnets Dybde bestemmer Bandsurerne; thi, for at virke det meest mulige bør de gaae ned i det vandtætte Jordlag, da Bandet ellers fra dem atter trænger ind i den løse Jord. Liggende de parallelle med Faldet, saa gavne de kun lidet, ved i det høieste at modtage den nærmeste Fugtighed, medens den øvrige Deel, uden at komme i Furen, glider ned ad det vandtætte Jordlag. De bør folgelig næsten horizontalt og paa tværs giennemskjære Skraaningen, thi da modtage de det tillobende Vand, og lede det i en, efter Faldet anlagt, Afledningsgrøvt. Ere Siderne og Bunden derimod ikke vandtætte, saa trænger Bandet, i Følge Tyngdens Love, atter i Jordmonnet og fies giennem en anden Agerafdeling, til det paa ny møder en Bandsure.

Mange Banstueligheder ere forbundne med dybe Bandsurer; thi de tage Skade hver Gang der pløies og bør derfor — naar et vaadt Jordmon stedse
fran-

trænger til Blands Afledning, efter hver Pløining paa ny oprensede, omendstiondt dette, da Arbeidet er majsommeligt, sielbent skeer. At jævne den opgravede Jord, er ligeledes vidtløftigt Arbeide. Ved de tilpløiede Blandsfurer fremkomme Forbybninger i Agrene, og dersom man ikke trækker de nye Blandsfurer paa rette Sted, saa samles der, især i Tøveit, Vand. Dybe Blandsfurer foraarsage ofte, især ved stærkt Tøseløb og Tordenregn, om de end ere anlagte med muligste Forsigtighed, at Jord bortstyldes.

I dette ofte forekommende Tilfælde ere dækkede Bandgrøfter særdeles påsende og paa saadan vaad og kold Jord erstatta de ofte i et eller to Aar, det de koste. Anlægges de rigtigen, saa kan Ageren holdes fuldkommen jævn, og vevellvis, næsten paa enhver Aarstid og i hvilket som helst Veirigt, bearbejdes i enhver Retning, uden nogenjinde at lide af overflødig Vand.

§. 246.

Ved disse Anlæg bør følgende iagttages:

Skulle de paa en Skraaening gjøre fuld Virkning, saa bør de aldrig løbe i samme Retning som denne, men tværs derover, thi ellers modtage de ikke alt Vandet. I deres Diagonalretning bør de have noget skiondt kun lidet Fald, i det høieste en Tomme paa 10 Favne, thi ved stærkt Fald stoppes de lettere. Det forstaaer sig, at man ikke bør rette sig efter den ujævne Overflade, men efter Blandens Horizontallinie.

Afledningsgrøften bør uundgaaeligen have saameget Fald, at Vandet aldrig opdømmes saa høit deri, at det naaer til de dækkede Grøfters Ubløbssted.

Bandgrøfterne anlægges i forsiellig Dybde. Er Underlaget vandtæt, saa bør den egentlige Bandleddning ligge deri. Er Leerlaget tyndt, saa er en Dækning af 12 Tommer over det egentlige Blandrer allerede tilstrækkelig, eller om Overfladen er temmelig bindende, behøves kun 10 Tommer Jord, forudsat at man blot agter at pløie 6 Tommer dybt. Paa løsere Jordsmon, behøves 18, undertiden 24 Tommers Dækning. Dybden bliver naturligvis større, naar Bandgrøften gaaer giennem en Forhoining, hvilket man dog, saa-

vidt muligt stræber at undgaae. Den egentlige aabne Vandledning behøver kun 9 til 10 Tommers Dybde.

Vandgrøften kan som oftest være meget smal i Bundar. Dog kommer Fyltingsmaterialet herved i Betragtning. Skal Grøften fylbes med Steen, saa bør den foroven være 16 og for neden 10 Tommer bred. Bruges Knippelbrænde dertil, saa gjør man den foroven i det højeste 12, ofte kun 9 Tommer, og for neden 2 til 3 Tommer bred. Ved disse Vandrenders Anlæg aabnes altsaa Jorden saa meget foroven, som behøves for tilstrækkeligt dybt at kunne udgrave dem.

Ved større Anlæg aabnes Grøften i Almindelighed med Ploven. Man pløier en Strimmel til Høire og Venstre og lader derimellem en Bulk af omtrent 15 Tommers Brede blive staaende. Denne slækkes med en stærk Hypeplov, omtrent en Fod dybt, og man stræber ved end eet Dræt at komme 6 til 8 Tommer dybere. Jorden trækkes noget fra Kanten, for ikke under Arbeidet at falde tilbage i Grøften.

Denne graves først med en sædvanlig, kun neden til noget smallere Spade, og dernæst med en anden, hvis Blad for oven har samme Brede som den førstes for neden, men som selv nederst kun er 3 Tommer bred. Ved overalt eens at udgrave og oplaste Jorden med den ene Spade efter den anden, dannes Vandledningen, som af sig selv. Man jævner dens Sider og renser den for neden med en bukket Huulskovl.

Den egentlige vandledende Deel fylbes dernæst med Stene eller Knippelbrænde. Man tager i Almindelighed hvad man har, eller det man med mindst Møie kan tilveiebringe. Har man Stene paa Ageren, saa bruger man disse. Saadanne Stene, store og smaae, kastes da i Grøften, hvorved blot iagttages, at de bredeste og fladeste lægges op til Siderne. Bruges Grenebrænde, saa bindes det enten i Knipper, eller bedre, lægges stykkeviis saaledes, at det tykkeste kommer nederst.

Erfaring lærer, at bløde Dræsorter ere varigere end haarde; og at Elle-, Pile- og Poppeltræs pæser bedst, og bedre end det harpirholdige Fyrre- eller Sne-
bær-

bærbrænde. Dog bør saadant være nylig hugget og endnu saftfuldt. Forresten tage man hvad man har.

Man har bemærket, at Vandrender fyldte med Træ vare varigere og senere stoppedes, end naar de fyldtes med Stene; thi om end Træet raadner, saa bliver dog Løbet aabent i Leeret.

Oven paa Fyldingsmaterialet lægges Halm, eller Lyng, Siv og Deblige, hvor man har saadant for bedre Kiøb, og herved hindres den smuldbrede Jord fra at falde ned i Grøften. Undertiden bruger man ogsaa Grønsvær, hvis grønne Side vendes ned. Tilslidst trædes Alt noget sammen.

Naar Jorden endelig paakastes, saa bør man passe, at ei altfor løs Jord eller for sejt Leer kommer nærmest Fyldingsmaterialet; thi hiin vilde falde ned deri, og denne, efterat have sættet sig, hindre Vandet fra at synke. Den øvrige Jord lægges da saaledes, at den frugtbare kommer øverst, og da Jorden synker noget, bør den paa dette Sted fra først af være for høi. Det Overblevne jævnes over Ageren.

Hvor Jordsmonnet var stærkt leeret, gjorde man Kenderne meget smale, fyldte dem med løs Halm, der undertiden snoedes i Baand, eller lod dem aldeles tomme og kun dækkede med Grønsvær. Den leerede Jord blev snart fast og dannede da en Hvalving over Bandsledningen, der, selv naar Halmen raadnede, blev aaben. Paa saadan Jord har man ogsaa, med en saakaldet Muldvarpeplov, trukket Rør i Jorden og fundet dette tilstrækkeligt.

Paa løs, især tørvagtig Grund har man brugt kunstigere Bekledning af glatte eller dertil formede Teglstene, for dermed at støtte Siderne, og har da lodet Kenden aldeles aaben.

See Anleitung zur englischen Landwirthschaft 2 B. 1 D. Side 50 og Schustens über Aus-trocknung nach Ekingtons Art, übersetzt vom Gr. v. Podewils, Berlin 1799.

I Forhold til Agerens og Engens Saadhed, bør Kenerne ligge tættere eller vidtloftigere. Man lægger dem sædvanligen 18 til 24 Alen fra hverandre. Er det vaade Jordsmon meget leeret og fladt, saa bør de ligge endnu tættere.

Har man Fylbingsmaterialer, saa ere Omkostningerne ubetydelige ved denne vigtige Forbedring, der aldeles sikker mod det Onde, som Ugerens Vaadheden forarsager. I England iværksættes den af Forpagtere, der blot ere visse paa Forpagtningen i nogle faa Aar, og dens Omkostninger gienerstattes ofte i det første Aar.

Paa saaledes udtørrede Jorder bør man bruge den Forsigtighed, ei at lade tungtlæssede Vogne kjøre langs ad Vandgrøfterne.

Murede underjordiske Kanaler til store Vandmassers Afledning, er en Gienstand for Bygningskunsten.

§. 247.

B) Nedlø-
bende Dver-
fladevand.

B. Vaadhedens anden Aarsag er den sædvanligste i Dale, thi da Vandet, der nedrinder ad Bakernes Dverflade, ei finder Udvei i Dalene, saa nodes der at bortdunste eller synke i Jorden. Lader Jordsmønnen i saadanne Dale ei Vandet hurtigen synke, eller ere disse ei forsynede med naturlige underjordiske Vandledninger, saa forvandles de ofte til Sumpe undertiden til Damme og Søer. Her er det som oftest vanskeligst at hielpe, dog ikke stedse i lige Grad, og undertiden kan det skee med Fordeel, ved paa det laveste Sted at grave en tilstrækkelig dyb Grøvt giennem een af Bakkerne, og derigennem at lede Vandet til et lavere Sted, til en Flod eller Søe. Man bør sammenligne Gravnings-Omkostningerne med Værdien af det Areal, som derved vindes, og beregne detses Værdi i Forhold til hine.

Undertiden er det umuligt, at aflede Vandet fra det laveste Sted, fordi man fra dette Punkt ikke har Fald nok. Er man overbevist om, at dette Vand er Dverfladevand, der fra Bakkerne, maaskee som smaae Regnbakke, løber ned i Dalen, saa kan det være hensigtsmæssigt, paa Bakkens Skraaening, men saa høit, at derfra kan være Fald, at grave en Opfangningsgrøvt, hvori det nedløbende Vand maaskee falde, og derfra, paa et passende Sted, at lede det over Bakkens. Herved kan i det ringeste en betydelig Deel Vand bortskaffes.

Det tredje Hjelpemiddel kan anvendes, naar Dalens Bund, under et ikke meget tykt vandtæt Lag har Kiesel eller Sand. Her anlægges man Brønde, der sættes

sættes af Pæle, og gaar igiennem det vandtætte Lag eller dette giennembores med store Jordbor, hvis efterladte Huller holdes aabne af det nedstrømmende Vand, som giennem disse synker i det løse Jordlag. Paa denne Maade har man ofte udtørret Møradsjer, nedsænket Søer og fundet frugtbar Jord paa deres Bund. Kun bør man forud anstille nøiagtig Undersøgelse og overbevise sig om, at det fundne Sand virkelig modtager Vandet. Undertiden var det Tilfældet, at Sandlaget allerede var fyldt af Vand, der stod i Forbindelse med Vand paa høiere Steder, hvorfra det trykledes saa stærkt, at det giennem Abningen heftigen fremsprublede.

Man kan tildeels hjælpe saadanne Marker, ved at grave mange Grøfter, og ved at forhøie dem deels med den udgravne Jord, deels maaskee med Sand fra Bakkerne. Ved Dalenes Frugtbarhed og Kraftfylde lønnes ofte dette majsommelige Arbeide.

§. 248.

C. Kilder og Kildegrund fremkomme i de fleste Tilfælde paa følgende C. Kilder. Maade. Den atmosfæriske Fugtighed, der paa Bierge og Bakker stærkest precipiteres, synker efter Tyngdens Love perpendicular i den porøse Jord, indtil den ved et vandtæt Lag hindres deri. Naar den møder dette, saa glider den derpaa og bryder frem, hvor dette Jordlag kommer for Dagen. Møder det ingen Hindring, saa frembryder det som et Væld, danner ved fornødent Fald sin tilkommende Seng og flyder ned i Dalen som en Bæk, uden synderlig Brede, og gjør det omliggende Land vaadt. Men er porøs Jord sammendynget der, hvor det vandtætte Jordlag paa en Skraeining, eller ved Foden af en Bakke, endes, saa sties Vandet derigiennem, gjør en stor Omkreds vaad og sumpig, og frembryder ved Trykket fra oven, som mange smaae Kilder eller pipper frem giennem Grønsværen. Dette er som oftest Anledningen til Agerlandets Vaadhed, til Møradsjer og Sumpe.

Herimod har man ofte med store Omkostninger anvendt Midler, der gavne det lidet eller intet. Ved at grave mangfoldige Grøfter, har man næsten kun udtørret Kanterne. Laae end Grøfterne rigtigen, saa sties Vandet dog giennem deres Bund, med mindre denne naaede til det vandtætte Jordlag, eller ind-

slut-

sluttes beraf. Dette sidste er en ufravigelig Betingelse, om Grøfterne skulle gjøre Virkning, men finder man ikke i ethvert Tilfælde det rette Sted, saa er det umuligt at grave saa dybt, som nødvendigt. Det er derfor af største Bigtighed at skielne mellem de mangfoldige Tilfælde, der dog, naar man tager Hensyn paa Jordlagenes Beliggenhed, som Kildernes Aarsag, kunne reduceres til nogle faa.

§. 249.

Jordlagenes
Beliggenhed
ved Kilde-
pring.

Vandet fremkommer i Almindelighed ikke umiddelbart fra den skraae eller horizontale vandtætte Flade, hvorpaa det fra en Skraaening eller ved Foden af en Bakke glider. Thi man finder som oftest, at en Leerdæmning, selv ved Foden af kieselholdige og stenede Bierge, har dannet sig, og forneden er bred, men opad stedse smalere. Den er formodentlig fremkommet ved Leerdele, som det nedfydende Vand har udfyldt af den øvrige Jord og efterladt der. Men Aarsagen være hvilken som helst; Bakernes Fod er sædvanligen omgivet af en saadan Leerdæmning, der ofte er betydelig tyk, undertiden tynd. Vandet, der synker i det porøse Jordlag, indsluttes altsaa mellem det leerede Underlag, og denne Dæmning, danner et Siemme, hvori det, i Forhold til den Mængde, der af Luften precipiteres, meer eller mindre opdømmes. Det stiger endeligen saa høit, at det enten flyder over, hvor Leerdæmningen endes, eller, hvilket oftere er Tilfældet, baner sig Vej giennem et tyndt Sted derpaa. Men i dette Tilfælde kommer det ikke altid strax for Dagen, da porøs Jord, der ofte er svampig og moseagtig, fordi den er dannet ved Fugtigheden selv, er opdyngtet over Leerlaget. Vandet udbreder heri, gjør en større eller mindre Flade vaad, og danner Sumpe, Moradser og Sivgrund.

Den egentlige Kilde, eller det Sted, hvor Vandet frembræder fra Leerlaget, ligger ofte meget høiere, end hvor Fugtigheden først viser sig paa Overfladen. Thi naar det øverste og porøse Jordlag er tykt og Skraaeningen betydelig, saa glider Vandet paa Leerlaget, uden tydeligt, og aldrig i tørt Veirligt, at sees paa Overfladen. Det fremkommer kun, naar Jordmonnet ved Bakkens Fod ikke meer er skraaet; naar det paa Skraaeningen møder en Forhøining

paa

paa Leerlaget eller det porøse Jordlag er meget tyndt. Derfor hændes undertiden, at Fugtigheden allerede begynder at vise sig høit paa Bakken.

§. 250.

Begge Figurer paa Tab. I. (hvilke, saavel som de paa den følgende Tabel, *et Tilfælde*, vise, den øverste Grundtegningen, den nederste Profilen af en Bakke med Kildegrund ved Foden) give et sandseligt Begreb herom. I Profilen forestiller a Bakkens porøse Jord,

b. det underliggende horizontale Leerlag, der er vandtæt;

c. den leerede Dæmning, som fra Bakkens Fod stiger i Weiret.

Vandet, der er opdæmmet til Q, har der banet sig Wei giennem det tynde Leerlag, og bryder frem. Var Leerlaget her dækket af et tykt Lag porøs Jord, saa viste Fugtigheden sig først længere nede.

Men er dette Jordlag, som her antaget, kun tyndt, saa sees Vandet strax paa Overfladen; Kilder, saaledes som ved Q Q er betegnet, fremkomme som oftest i lige Høide, dog uden at fremsprubde, da de blot vise sig ved det Vand der siver ned i den porøse Grund og gjøre hele Omegnen vaad, indtil det i Bakken, som i denne Figur ved FF er betegnet, finder Usløb.

I det her antagne Tilfælde frembryder Vandet temmelig høit paa Bakken og kan altsaa vise sig foroven, men undertiden først ved Bakkens Fod, hvor Jordens monnet bliver fladt.

§. 251.

I andre Tilfælde frembryder Vandet fra lave Steder paa Leerlaget, og *et andet Tilfælde* enten ene derfra eller paa samme Tid fra høiereliggende Steder. Figurerne Tab. *fulde*.

II. tiene til Exempel herpaa.

Det sandede, Kieselagtige eller steenede porøse Jordlag strækker sig her, hvilende paa det vandtætte Leerlag og dækket med et andet Leerlag, langt ind i den flade Jord. Vandet har, ved Trykket fra oven, paa forskjellige Steder brudt igiennem Leerlaget og er fremkommet. I Forhold til Vandets i vaadt Weirigt forøgede Mængde og høiere Opdæmning, rinde de øverste Kilder tiligemed de lavere. Men formindskes Vandbeholdningen, saa udtørres de øverste

Rilder og kun de lavere liggende vedblive at rinde. I dette Tilfælde mærker man altsaa i tørt Veirligt aldeles intet Vand, da det derimod i det forrige viser sig stedse i lige Høide. Ved at lægge Mærke hertil, kan man allerede tilstrækkeligen skielne mellem disse Tilfælde, eller ledes i det ringeste dertil; dog faaer man ofte kun ved Jordboret's Hielp eller ved Gravning fornøden Visshed, og denne er saare nødvendig, da Opfangningsgrøvterne bør anlægges forskielligen i disse forskiellige Tilfælde. Ved at forblende disse vilde Grøvterne, anlagte paa urigtig Plads, udrette lidet.

§. 252.

Hielp i begge
Tilfælde.

I det første Tilfælde vilde det kun lidet gavne at anlægge Grøvter paa det laveste Sted; thi hele det høiere liggende Strøg vedblev da at være vaadt. Her finder man ikke mere det Siemme, hvori Vandet samles; det vedbliver derfor at udslyde paa det høiere Sted, og at sies giennem den porøse Overflade. Graver man ikke til Leerlaget, og dette er undertiden umuligt, fordi det opdyngede tørvagtige Jordlag er for tykt og Fald fattes, saa sies Vandet under Grøvtens Bund og ud af Grøvten selv, i den svampede Jord og viser sig atter længer nede. Naar Grøvten derimod anlægges høiere op ad Bakken, lidet lavere end den Linie, hvori Vandet frembryder giennem Leerlaget og graves noget ned i dette, hvilket let iværkfattes, da det øverste Lag her er tyndt og man har Fald nok — saa opfanges det nedrindende Vand og den lavere liggende Egn bliver tør.

§. 253.

Hielp i det
andet Tilfælde.

I det andet Tilfælde vilde derimod en Grøvt anlagt høit oppe, som hiin, kun hielp lidet; thi den kunde blot modtage det Vand, der, naar Vandbeholdningen blev meget betydelig, foroven frembrød, men derimod aldeles ikke det, som udraandt nærmere ved Joden. Her bør Grøvten anlægges ved det nederste Sted, hvor Vand frembryder af Leerlaget.

Kan man da grave saa dybt, at man giennem Leerlaget naaer det porøse Jordlag, eller dets udstrakte Aarer, saa aabnes Vei for hele Vandmassen, der her kan aldeles udtømmes. De øverste Rilder, hvortil Vandet ikke kan stige, opføre følgerig at rinde og hele Stykket bliver tørt.

§. 254.

§. 254. Men saa dyb Gravning kan kun sielden iværksættes, deels fordi Leerlaget borede Huller over Vandbeholdning i Almindelighed er tykt, deels fordi fra den dybe Grøvt^{ler.} Bund ei er tilstrækkeligt Fald. Derfor er det af Doctor Andersson beskrevet, men af Elkington opfundne og saa ofte til hele Englands Forundring anvendte Hielpemiddel, hvorved Vandet giennem borede Huller faaer Udløb, af saa stor Vigtighed, at Parlamentet tilstod denne sidste en stor Belønning, foranstaltede Undersøgelser over Anvendelsen af hans Methode og lod Andre oplære deri.

Naar Grøvt^{er} nemlig er gravet noget ned i Leerlaget, saa gjør man med en Spade Fordybninger i Bunden, eller, hvilket er tilstrækkeligt, man borer med et stort Jordbor Huller giennem Leerlaget; indtil man naaer det sandede eller Kieselagtige Jordlag, hvori Vandet indsluttes. Dette frembryder da ofte, med megen Kraft af disse Huller og udgyder sig i Dpfangningsgrøvt^{en}, hvorfra det, da bennes Bund ligger høiere end Egnens laveste Punkt, — i Almindelighed en forbiflydende Bæk — ved Afledningsgrøvt^{en} bortledes.

Denne Dpdagelse gjorde Elkington tilfældigviis, da han ved at staae i en forgievet anlagt Grøvt ^{i Brede stødte en Jernstang ned i dens Bund og derved giennembrød det tynde Leerlag. Vandet frembrød strax og med saadan Kraft, at han hurtig maatte flynde sig ud af Grøvt^{en}. Efterat have afledt dette Vand borede han adskillige andre Huller og udtørrede derved hele Strækningen. Saaledes har han senere paa beundringsværdig Maade udtørret mangfoldige Steder og derved gjort sit Navn evig berømt. Ved Grøvt^{gravning} indtræffer dette Tilfælde meget ofte, og Enhver der længe har beskæftiget sig med dette Arbeide veed, at Rilder ofte udvælde fra Grøvt^{ernes} leerede Bund. Elkington forstod blot tilstrækkeligen at anvende denne tilfældige Dpdagelse.}

Ved saadanne Grøvt^{er} eller borede Huller skaffer man paa det laveste Sted Udløb for det Vand, der i Jordens Sand, Kiesel- eller Steenlag er samlet og afleder da hele Egnens Vand giennem de porøse Jordlag og Karer, som dermed staae i Forbindelse; thi disse aabnes meer, jo stærkere Vandet trækker til Hullet.

Ved at grave en saadan Grøvt og forsyne den med borede Huller, kan man — forudsat at man virkelig træffer Vandbeholdningen eller dens Karer — vidt og bredt i Egnen udtørre alle de Steder, der ligge høiere end dens Bunds horizontale Linie og standse alle Kilders Løb, naar de, som sædvanligen, giennem porøse Jordlag og Karer staae i indbyrdes Forbindelse. Det var derfor ikke usædvanligt, at et saadant Anlæg paa den ene Side af et Bierg eller en Bakke, udtørrede den anden Side deraf; ja, at endog Kilder, samlede til en Bæk, opførte at rinde, og forarsagede folgelig Vandmangel. Derimod frembrød Vandet undertiden med saa megen Kraft i Grøvten, at man derved kunde drive Mølleværker. Vandet kunde ofte bruges til at vande den lavere nu udtørrede Grund, der fra Morads kunde ombannes til Eng, og efter Godtbesindende vandes.

De borede Huller tilstoppes, som Erfaring lærer, fielden; de udvides snarere ved det giennemtrængende Vand, der danner saa at sige kunstige Kilder. Dvereensstemmende med det tilstrømmende Vands Mængde børes flere eller færre Huller. I al Fald kan man sætte en liben Indfatning om dem, at de, om Grøvtenes Sider glide, ikke tilhylles. De aabnes desuden med ringe Umage. Men det forstaaer sig, man kan aldrig vente, at en saadan Grøvt kan bortlede Vand fra et Sted, dybere end dens Bunds horizontale Linie; med mindre den egentlige Kilde, som i det første Tilfælde, virkelig frembrød høiere oppe giennem Leerlaget, Kiøndt Fugtigheden, ved at dækkes af det porøse Jordlag, først lavere begyndte at vise sig.

Jeg haaber, ved disse saa Ord tilstrækkeligen at have forklaret Materien om Kilders Dpfangning og Kildegrundens Udtørring, der er forekommet Mange laare indviklet. Læren er simpel, men for at kunne anvende den ved enhver Lokalitet, bør man nøiagtigen undersøge Egnens Jordlag, og dertil faaar man Leilighed ved tilfældigen nedstyrte Skraaninger, ved Brøndgravning, men især ved Jordboret.

Vi have Johnstons Afhandling über das Austrocknen der Sümpfe und Entwässerung kaltgründiger Aecker, nach Elkingsons Verfahren, übersezt von dem Grafen von Pödevis, Berlin 1799, hvori denne Gienstand udjølrigt, men ikke

desto mindre ufuldstandigt og utydeligt, affhandles. Dog bliver man i Stand til, ved Hielp af det her Anførte, at gjøre sig et tydeligere Begreb om forskjellige Tilfælde.

§. 255.

D. Flodernes Oversvømmelse hindres ved Diger, og paa samme Maade ^{D. Fra Floder.} indskrænkes deres altfor vide Senge.

Den hensigtsmæssigste og sikreste Maade, hvorpaa saadanne Diger anlægges, lærer Digekunsten, der, uagtet mange ypperlige Theoretikers og Practikers Anstrængelse endnu er indviklet, saare vaklende i sine Grundsætninger, og derfor i Udøvelsen leffeligen foranlediger Misgreb. At anlægge og vedligeholde store Inddigninger, er sielden privat Mand's, men Statens og Communer's Sag, som dertil antage vel underrettede og erfarne Mand. Dog kan det være nyttigt og behageligt for Landmænd, der boe nær ved Floder, at erhverve sig grundig Kundskab herom og jeg henviser Saadanne til følgende Værker:

Sunrichs praktische Anleitung zum Deich-, Siet- und Schleusenbau. Bremen, 2 Theile, 1770, 1782.

Kirchmanns Anleitung zur Deich-, Schleusen und Staatsbaukunst. Hannover 1786.

Kiedels Anleitung zur Strom- und Deichbaukunst. Berlin 1800.

§. 256.

Med Inddigning skal Landet enten sikkes mod Floder, der af og til stige Diger, alt for høit og overskylle det, eller Strækninger, som hidindtil for det meste stode under Vand, derved erhverves og forberedes til Dyrkning.

Nu har man Diger, der kunne betragtes som sikrende mod al Fare. Det varede længe inden skrækkelige Erfaringer lærte at anvende de større, til fuldkommen Sikkerhed nødvendige, Foranstaltninger. Paa og bag disse sikre Diger boer man fuldkommen beskyttet mod vore almindelige Naturbegivenheder, og disse Diger ere saare forskellige fra de usikre, der ved høit Vand behøve nøisagtigt Tilfyn og Hielp. Men hine sikre Diger findes kun, hvor Oversvømmelser hidrøre fra saakaldte dobbelt Flod- eller Bølgegang, hvis Størrelse og Magt man efter Theorie og Erfaring lærte at kende. Sikkerheden sættes, hvor

hvor Fare for Oversvømmelse hidrører fra store Floder eller staadset Tisgang; thi i dette Tilfælde holde ingen Beregninger Stik.

Under disse Omstændigheder beslytter formodentlig et meget bredt Forland — saaledes kalder man det mellem Digen og Strømmen liggende uinddæmmede Stykke Jord — og et saa lige som muligt eller i stor Bue krummet Flodløb, langt meer, end det høieste og stærkeste Dige. Ved Inddigning har man desværre ofte gaaet for overilet tilværks; — inden det opfyldte Land tilstrækkelig satte sig, — med for stor Graadighed stræbt at vinde Ugerland og derved udsat sig for Fare og for et maaskee uafvendeligt Tab, der fra Tid til Tid finder Sted og langt overstiger Jordens Værdie.

§. 257.

Det indvendige Vand.

Om Digerne end afværge Oversvømmelser, saa er det inddigede Sand dog derfor ikke tørt.

Vandet, der fra Høiderne rinder ned til Floderne, bør have Aflob og derved hindres fra at oversvømme Landet. Man har overeensstemmende med Lokaliteten iværksat dette paa forskjellige Maader.

Udledes-
Sluser.

Undertiden ledes det i saa lige Kanaler som muligt til Floden og udlades igiennem dertil indrettede Sluser under Diget. Disse ere sædvanligen forsynede med Falddørre, som lukkes af det udvendige Vand, naar det er høit, og atter aabnes af det indvendige, der stræber at komme ud, naar hiint er faldet.

§. 258.

Bandafl-
ledning paa la-
ve Steder.

Vandet afledes paa denne Maade temmelig godt fra det høie Marfkland. Men dette er ikke Tilfældet med de Stykker, der ligge længere fra Foden og i Almindelighed lavere end dens Speil, just paa den Tid, da det tilstrømmende Vands Afledning er nødvendigt.

For at opnaae Niemedet har man anvendt mange partielle Hielpemidler og omgivet saadanne Jorder med Grøfter og Diger, der skulde modtage og standse Vandet fra de høiere Steder. Hvor det skulde ledes igiennem de lave Jorder, opkastedes høie Volde, der holdt Vandet meget over disses Flade og bortledte det. Dog var det ikke altid muligt, at holde Vandet tilstrækkeligen høit

og man nøbtes da, ved Vsemaskiner at kaste det ud over Digerne. Saadanne Nøddiger bruges dog kun paa fast leeret Grund, da de paa et porøst Jordbømon, hvorigiennem Vandet sies, aldeles ikke hjælper.

Sikkrere naaer man Maalet ved at opfange Vandet i en Kanal, der langs med Høiderne modtager det derfra kommende Vand, og ofte, først langt derfra, paa et Sted, hvor Flodens Vandspeil sikkert er lavere end Grøvtens, leder det deri. Har Kanalen tilstrækkeligt Fald, saa hjælper den fuldkommen. Hermed er dog den Vanskelighed forbunden, at Kanalen eller Floden i den laveste Ende let tilstoppes af Sand, og derved forhøies saa meget, at Vandet mangler tilstrækkeligt Afløb og opdømmes deri. Fuldkommen udtørrede Jorder blive derved ofte paa ny moradsige. Undertiden var det umuligt at anvende andet Hielpemiddel, end paa allerede beskrevne Maade at inddige enkelte Stykker og ved Vsemaskiner befrie sig fra det indtrængende Vand.

§. 259.

Man har mangfoldige Slags hertil tjenlige Vsemaskiner. De drives i Vsemaskiner. Almindelighed ved Vind, og Hollændernes Dvpsindelser kunne i denne Henseende tiene alle lavt liggende Lande til Exempel.

Den væsentligste Betingelse for disse Maskiner er: at de gaae ved ringe Vind og ere solide. Uden at opfylde disse, blive de, naar man meest behøver deres Hielp, ofte ubrugelige. Man er derfor lidet tient med dem, der fordre stærk Vind, ere meget sammensatte og for en stor Deel bestaae af Tern. Skovlhiulet, Kastehiulet og Sneglen svare meer eller mindre til Hensigten. Den nye opfundne Belier hydraulique kan kun i visse Tilfælde anvendes. Den mongolfierste Vandløber, der nylig har tiltrukket sig Mathematikerne og Naturforskerne Dpmærksomhed, er neppe virksom nok. I Holland har man nylig, med meget Held, men ogsaa med stor Bekostning, begyndt at bruge Dampmaskiner til dette Niemeed.

Ofte behøves flere Maskiner, hvoraf den ene løfter Vandet til den anden, og bringer det høit nok i Veiret.

§. 260.

Grundvands-
bet.

Omkring de samme Møbler, som man i inddigede Marsklande bruger til at opfange og bortlede det fra Høiderne kommende Vand, kunne anvendes ved Grundvandet. Naar Vandspeilet er høit, sies dette Vand gennem det porøse Jordlag ind i det dybere liggende Land. Dette Vand, der, naar Floden vorer, trækker ind i Jordsmønnet, flyder ei lige saa lettelig tilbage, naar den atter falder; det er endog ofte Tilfældet, at det, først efterat Floden er falden, har gennemtrængt Jordsmønnet og vist sig. Derfor kan det afledes ved Grøfter, der, forsynede med Faldsluser, løbe under Diget umiddelbart til Floden, eller paa skraae længer horte falde deri.

§. 261.

Bugtede Flo-
ders Gien-
nemgravning.

Hidrører Flodens Stigen ikke fra Vandets Opdæmning nær Udløbet, men fra for lidet Fald, forarsaget af mange Bugter, saa hindres de fra at strømme over og sies gennem Jorden, ved at staffles ligere og friere Løb. Jo ligere, desto hurtigere løber Floden, og jo hurtigere, desto mindre Vand indslutter den i lige lang Tid. Jo mindre standset, desto roligere flyder den, og jo roligere, desto mindre Udelæggelser anretter den.

Man iværksætter dette paa to Maader: Enten ved at gennemgrave Bugterne og give Floden lige Løb, der saaledes fire, fem, undertiden endog flere Gange forkortes og ved stærkere Fald paastryndes i sit Løb. Man omdanner herved ofte et Stykke Jord til frugtbar Ager, Eng eller feed Græsgang, og finder i dets Værd Erstatning for alle Omkostninger. Eller, man afleder blot en Deel af Flodens Vand i en Bikanal med stærkere Fald, uden at spærre det gamle Løb, En saadan Grøvt kan være flad og smal, thi i Fremtiden udvides den ved Vandets Kraft saa meget, at den modtager og afleder alt og gjør det gamle Flodløb unødvendigt.

Naar Engge ligge ved en Flod eller Bæk med mange Bugter og dybere end dennes Vandspeil, saa blive de ofte derved for vaade. Man kan ikke sielden have dette Unde ved at grave en Grøvt langs ad Engen fra det høiere til det lavere Niveau og lede denne i Floden, hvor dens Speil er lavere end Engsladen. Ved

Hjelp

Hielp af Vandfurer, det trækkes til denne Grøft, afledet den hurtigt det over Flodbredden stegne eller giennem Jordsmønnet siende Vand. Ligger Grøvten ikke langt fra Floden, saa danner man af den udgravede Jord lettelligen et Dige.

§. 262.

I meget flodrige Egne er det ikke usædvanligt, at tilgrændsende Markker ligger dybere end Flodens Seng, og Vandet kan følgelig ikke afledes i disse. Her har man, skiondt det syntes umuligt, afledet Vandet, efterat den høiere liggende Flod var inddiget, ved Rør, Træsluser eller murede Vandledninger, der under Diget og Floden førte det til en lavere Flod. Et Par saadanne Foretagender har en af Frankrigs meest udmærkede Landmænd Cretté de Paluel udført og her meddeleer jeg disse, uddragne af Memoires de la société d'agriculture de la Seine T. IV, som Exempler paa dette sieldne Foretagende, og det saa meget heller som flere Biomstændigheder ved denne Vandaflednings Maade ere saare lærerige.

§. 263.

Naen More oversvømmede før Aaret 1799 næsten uafsladelig Engen B C; thi denne var kun 5 til 6 Tommer høiere end Flodens sædvanlige Speil. Den bestod af Mosegrund og Hængebynd, der kun bar Rør og Siv.

Naen Croust er indsluttet af høie Diger K K, og adskiller Engen A fra Engen B.

Saa snart Cretté blev Eier af disse Jorder, pønsede han paa at udtørre dem. Diemaal og Nivellering viiste, at Engen A laae dybere end Engen B; men hiin gav langt bedre Høe end denne, da den ved at ligge flaae kunde befries fra Vand. Efterat han havde overbevist sig om Faldet, lod han under Croust anlægge en Egevandledning, som var en Fod i Giennemsnit og 52 Fod lang. Herved fik Vandet i Engen B to Fod Fald.

Dernæst forhøiede han Mores Inddigninger fra Møllen til M, det laveste Sted. I F anbragte han en Sluse, ved hvis Hielp Vandledningen L kunde under Croust bortlede overflødig Vand.

Da han ved saadan Inddigning fra F til G havde opdæmmet Vandet 3 Fod høiere i More, saa opførte han under Tag en Mølle med to Hiul, der dreves af to forskellige Naer.

Engen C udtørredes, som man kan see, uden mange Omstændigheder. Naen med sine mange Bugter er meget længere end Grøften O O, der løber midt igennem Engen. Vandet i dens høieste Deel kommer altsaa langt hurtigere til N, end Naens Vand til Badestedet M. Vandet er altsaa her afledt uden andre Omkostninger end de en Vandrende 18 Fod lang ved N og Grøften O O have foranlediget. De Grøfter, der før løbe til Naen, ere stoppede paa denne Side og udtømte i Hovedgrøften. Hele Engen frembringer nu fortræffeligt Høe; men den øverste Deel R er saa fuldkommen udtørret, at den før hoi Betaling bortleiestil Dyrkning af Haveurter.

Den liden De L, forhen en Sump, er forhøiet ved det der udgravedes af Kanalen der omgiver den og er beplantet med Poppel; herved er ogsaa Omegnen af Q aldeles udtørret. Den her anlagte Kanal skal formodentlig være et Vandgjemme for Møllen.

P var et Morabs, hvorpaa aldeles Intet groede, da det laae lige med Bandspeilet. Ved Grøfternes Jord er det forhøiet 8 Tommer og har paa det laveste Sted G Aflob. (Hvorfor har man ikke her giennemstukket Inddigningen?)

Stykket H, der før var Morabs, har nu ypperlig Grønsvær og er beplantet med Poppler.

Agerlandet Q Q Q Q, der indslutter Engen, er 15 til 18 Fod høiere end denne.

§. 264.

Sammes anden
dets Foretagende, see
Tab. IV.

Engen A A var et Morabs, thi Vandet fattedes Aflob. Tre tilgrændsende Sogne benyttede den kun i den tørreste Aarstid til Græsgang for Dvæget, hvis Sundhed leed deraf. Ved en simpel og lidet kostbar Indretning har man omskabt det til en Eng paa omtrent 65 Eder. Land (70 Arpents), der giver ypperligt Høe og riig Græsgang for Dvæget. Agerlandet D D D D var 8 til 9

Fod,

Fod, og Croustes Bredder 6 til 7 Fod høiere end Mosen, hvis Vand sælgelig ingensteds havde Afløb.

Floden Rouillon gav, skøndt temmelig fraliggende, Leilighed til at udtørre Mosen. Man anlagde tværs under Naen Croust en muret Bandaflødning F F og gravede giennem Engen E Ejen|Grøvt 8 Fod bred, der modtog Bandet fra Grøvten midt i Engen A og ledte det til Rouillon.

Førend dette skete maatte Mosen, der ingen Giere havde, udskiftes. To tilgrændsende Godseiere og tre Sogne enedes snart om hvad Enhver skulde have. Gretté de Valuel fik omtrent 13 Tønder Land.

Dmkoftningerne vare følgende:

Den murede Bandaflødning efter Afford	200 Rbdlr. Solv.
Grøvten giennem Engen E, 8 Fod bred, indsluttet af et Dige	150 — —
Grøvten giennem Engen A A . .	120 — —
	<hr/>
	470 Rbdlr. Solv.

De smaae Grøvter betalte Enhver især.

For at give et Begreb om, hvor lidet denne Forbedring kostede, anfører Gretté blot, at et af Sognene bortforpagtede sin Andeel til omtrent 13 Rbdlr. Solv aarlig for Tønde Land.

Det Stykke af Engen H, der ligger lavere end den anden Eng, udtørrede han ligeledes ved Grøvten og Bandaflødningen K, der gaaer under F. Paa denne Maade bortledes altsaa tre særskildte Bandsløb under hverandre, uden at blande deres Vand.

Engen M var, endnu for faa Aar siden, et forvagtigt Morads og aldeles utilgiængelig for Dvæget. Den frembragte kun suurbunds Høe og Siv. Nu er denne Eng lige saa god som den anden. Gretté anbragte nemlig under Croust ved L en Bandaflødning af Træ, og bragte derved Bandet til at synke 4 Fod i Engen. Sivet forsvandt, og ved Hielp af nogen Giødning fremkom snart ypper-

ligt Græs. Træplantningen lykkes herligt og han har i de to sidste Aar ladet grave Tørv, uden at Vandet har hindret Arbejderne.

Engen E E er meer end en fransk Mil lang og begrændset af to Aar, hvis Bredder ligge høiere end denne. Men den holdes tør ved den fortløbende Grovt K, der fra begge Sider modtager Vandet. Da dens lige Linie paaskynder Afledningen, saa løber Vandet langt hurtigere i den, end i de bugtede Aar og nedest, med temmelig stærkt Fald.

"See, dette har jeg udført," siger Gretté, "og det ligger aabent for hver Mand's Dine."

"En af mine Grundsætninger," siger Gretté andensteds, "er, hvad Landoeconomien angaaer, ikke at spare paa Skillingen. Jorden gienerstatter stedse rigelig det Udlæg, som Landmanden klogeligen for dens Skyld gjør. Karrige Udlæg erstattes fielden; kun rundelige betale sig." Dette gielder især ved Bandaafledning.

Mosers og Moradsers Dyrkning.

§. 265.

Et udyrket, vaadt og sumpigt Stykke Land kalder man Mose, Sump, Morads.

Mosers Baadhed kan hidrøre fra en af de tre under B C D beskrevne Aarsager til Fugtighed.

Moserne bestaae enten ene af mudderagtig, dyndet og usammenhængende Materie, eller af den Substant, vi kalde Tørv. See D. 2. S. 117.

Man deler dem i lave Moser med Grønsvær og ofte høit vorende Græs, der finder rigtig Næring i det øverste dyrkede Jordlag; og, i høie Moser, hvorpaa kun de egentlige Tørvplanter, og nogle andre, som f. Ex. *Ornithogalum luteum*, *Ledum palustre*, *Myrica gale* *Erica vulgaris* og *tetralix*, vore.

De første yde i vaad Tilstand for det meste en Deel Høe, der dog er lidet nærende, som oftest ubehageligt og usundt for Dvæget, og som blot i den tørreste Karstid kan høstes. Kun sielden kan Dvæget uden Fare græsse derpaa.

Tørvemoser yde ofte ikkun saare slet Græsning; dog have de ofte, for Tørvesskærets Skyld, stor Værd.

Bandaflodning maa iværksættes inden begge opdyrkes og, overensstemmende med Vaadhedens Karsag, paa forskjellige Maader udføres. Af Mangel paa Sagkundskab og fordi man gif tilværks efter falske Grundsætninger, forødedes ofte store Summer.

§. 266.

Hidrører Mosens Vaadhed, overensstemmende med B, §. 247, fra de tilgrændsende Høiders Overfladevand, der ikke kan synke giennem det vandtætte Underlag og heller ikke har Aflob, saa behoer alt derpaa, om en Aflobsende, hvis Bund bør ligge saa dybt som Mosens Bund, kan graves giennem Høiderne og faae tilstrækkeligt Fald. Etæe Omkostningerne ved denne Kanalgravning i Forhold til den Fordeel man kan vente af Mosen, saa er herved intet betænkeligt. Kanalen graves og ledes paa den Maade, som i det følgende skal beskrives, ind i Mosen.

§. 267.

Kunne Moser, naar Bakkerne omkring dem ere for høie, ei paa denne Maade udtørres, saa kan man undertiden udtørre dem, paa den, under B, §. 247 beskrevne Maade; nemlig ved Vandets Nedsænkning. Dette kan dog kun sielden iværksættes, naar Moserne, indsluttede af betydelige Bakker, ei ligge hoit i Forhold til Eggen eller den nærmeste Vandflade; saaledes som man finder ofte Moser paa Bierge. Ligge de paa fladt Land, saa har man sielden Haab om, at faae Vandet til at synke i Jorden. Brøndene kunne beklædes med Bræder, fylbes med Stene, og tildækkes, Vandet har derigennem tilstrækkeligt Aflob. Herhid leder man, naar Mosen er tilstrækkelig udtørret, mange Grøfter, som fyldte med Riis tildækkes.

§. 268.

§. 268.

Moser med
Kilder.

Hidrører Fugtigheden, hvilket oftest er Tilfældet, fra Kilder, saa er det saare vigtigt at opdage den Linie, hvori disse frembryde. Ofte udvalde de ved Mosens Kant oven over dens svampede Bestanddele. Her kunne de da ved en Grøvt med borede Huller opfanges og Mosen udtørres. Derved vindes ofte den meget store Fordeel, at Vandet forbliver i høiere Niveau, hvorfra det med mindre Vanstælighed bortledes; dette samme blev paa Mosens Bund maastoe blot ved en meget stor Kanal muligt.

Fremvalde derimod alle eller nogle af Kilderne fra Mosens Bund, saa er intet andet Middel tilovers, end at arbejde sig giennem Mosen til Hovedgrøften, der hviler paa dennes Bund, om muligt at trænge til Kilderne selv, og at aflede dem i det vandtatte Underlag.

§. 269.

Moser dannede af Floder.

Hidrører Mosens Vaadhed fra et nærliggende, skiondt ikke tilgrændsende Vandløb, hvis Speil stedse eller af og til er høiere end Grunden og staaer, enten ved porøse Jordlag eller underjordiske Karer, i Forbindelse dermed, — hvilket ofte er Tilfældet, om det end ved betydelige Bakker er over Jorden skildt derfra — saa kan man undertiden lede Vandet til en endnu lavere Grund eller Flod, saaledes om Grettés anførte Exempler vise. Men undertiden maa Vandet, i en aaben Kanal ledes tilbage til det samme Sted, hvorfra det under Jorden kom. Thi naar Floder vekselviis stige og falde, saa presse de, naar de ere høie, ved deres Vægt, Vandet der stes giennem Jorden, til sjerne dybtliggende Steder. Der fremkommer det ofte i størst Mængde, naar Floderne allerede ere faldne, forbliver i de svampede Moser og rinder langsomt bort. I dette Tilfælde kan man, naar Floden er falden, ofte aflede Vandet i en Kanal, der ad den korteste Vej løber dertil; men ogsaa undertiden i Straae Retning først paa et lavere Sted falder i den. Naar Floden stiger, lukkes Kanalen med en Sluse, — med mindre man vil vande et Stykke, — og den aabnes igien naar Floden falder, eller man lader Vandet selv ved Flodsluser iværksætte dette.

Her kun saa meget til Anvendelse ved Mosedyrking, af det, der med Hensyn paa Vandafledning i Almindelighed, allerede er anført.

§. 270.

Først naar Hovedafledningen er anlagt giennem den faste Grund kan man begynde paa Mosens Udgravning. Er denne stor og dyb, saa kan Udgravningen kun lidet efter lidet, i et Lidrum af flere Aar, tilendebringes; thi da Mosens svampede Substant er fyldt af Vand, saa er det umulig, strax at grave tilbunds. Man begynder med Hovedgrøften, der nogle Fod dybt og saa dybt som Fugtigheden tillader, udgraves. Karet derpaa gjør man denne Grøft-dybere og ikke allene forlænger den, men graver endog Dværggrøfter i forskjellig Retning til den. I det tredje Aar er Fugtigheden saa stærkt svunden og Overfladen saa tør, at man ikke blot kan grave Hovedgrøften til fuld Dybde, men endog fortsætte saavel dennes, som Dværggrøfternes Gravning. Den af Vandet udvidede svampige Substant synker sammen; Grøften bliver mindre dyb, og synes at være fyldt af Dynd, uden at dette dog er Tilfældet. Mosens Bestanddele trække sig ligeledes, naar den tørres, sammen fra Siderne, og Grøfterne, som derved blive brede, faae en Døsring, som man ikke har givet, og i dette Tilfælde ikke behøver at give dem.

§. 271.

Moser, som til betydelig Dybde bestaae af Larv, dyrkes:

- a) efter at være opstaaene;
- b) uden at være opstaaene.

Om det egentlige Tørvessiar taler jeg ikke, da vi have et klassisk og fuldstændigt Værk derom.

Lifelsen Handbuch, oder ausführlicher theoretisch-praktischer Unterricht zur näheren Kenntniss des Torswesens. Zweite Auflage, Berlin 1802.

Jeg handler kun om disses Opdyrking, der ene kan iværksættes, naar de planmæssig opstaaer, og ikke, som ofte er Tilfældet, paa den stammeligste Maade mishandles.

Eelv

Selv i det Tilfælde, at Grunden ikke er bestemt til Gienvært af Løv, ploier man dog paa Mosens Bund at lade 9 til 12 Tommer Løv blive staaende og i al Fald nedkaste og vel fordeele Afrensningen. Er det muligt, blander man gierne denne tørvagtige Muldjord med anden virkelig Jord, som man har i Nærheden, s. Ex. med den, der opkastet af Kanalen, ligger ved dens Kant eller som man opgraver plettevis fra Mosens Bund. Derved faaer Løvejorden fornøden Fasthed og bliver snart flippet til at bære enhver Slags Sæd. Kan man tillige giøde den, eller, hvilket næsten er mere virksomt, kalke den stærkt, saa gøres den derved hurtig og overordentlig frugtbar. Dog kan man aldrig, uden til egen Skade, udmagre den meget, ved Afgrøder der modnes, og saavel i Holland som Friesland veed Enhver, at saadant Jordsmons Frugtbarhed kun bevaeres, ved tidlig at nedlægges til Græs eller verlende at dyrke Foder derpaa og giøde stærkt. Da udgravede Løvmoser, naar de tilbørlig behandles, yde stor Fordeel, saa iler man her med Opdyrkingen af enhver udgravet og tilstrækkelig udtørret Plet, uden at offere den til den langsommere og mindre indbringende Løvs Gienvært.

Er Vandafledningen hensigtsmæssigen iværksat, saa er Jorden ypperlig saavel til Sædavl som til Eng, og disse sidste kunne uden vidtløftige Indretninger vandes. Men er Vandafledningen ikke fuldstændig, saa benyttes Jorden helst med El og Pils, der voxer hyppigen, og som Brændsel betragtede yde hurtigere og større Indtægt end den gienvorende Løv.

Kan man ikke giøde, saa vil i Begyndelsen tørvagtige Græsarter fremkomme; men lidet efter lidet vige de Pladsen for bedre Arter, og dette bliver især Tilfældet, naar Grunden er tør og af og til vandes fra oven.

§. 272.

Uopstaarne Løvmosers Opdyrking. Uopstaarne Løvmoser, begroede med Siv, Hede- og Løvplanter, oppløies efterat de ere tilstrækkeligen udgravne, eller ophakkes, som de ikke kunne bære Hestene. Den løsnede Jord tændes da i tørt Veirligt fra Vind siden, og brændes letteligen tilligemed Løvplanterne til Aske. Undertiden iværksættes Brændingen uden foregaaende Opbrydning, men med meget ringere og uvisere

Virf.

Virking, thi Jiben trænger ikke saa dybt eller eens i Jorden og ødelægger ikke saa fuldkommen Tørveplanterne. Er Tørvemosen meget svampet og bestaaer blot af vegetabiliske Substantier, saa bør man ikke tøve med at brænde, indtil den er fuldkommen tør, eller i det ringeste ved at opdæmme Vandet i Grøfterne hindre Jiben fra at trænge for dybt. Dog undgaaer man ikke, at dette jo hist og her bliver Tilfældet og at Overfladen herved faaer Fordybninger, men disse jevnes lettelig.

Asken nedploies strax og blandes med det øverste Lag. Før dyrkede man i Almindelighed flere Aar i Rad Boghvede, der lykkedes fortræffelig og skiorne- de det tørvagtige Jordsmon. Nu avler man almindeligst Kartofler og Roer derpaa, da disse yde større Fordeel. Dernæst dyrkes Rug og Havre, der lykkes faare vel og giver særdeles hvidt Meel; dette hidrører fra Asken. Ogsaa Sommerroer lykkes derpaa; men Byg, Hvede og Vinterraps aldeles ikke, saalænge virkelig Jord, Leer, Mergel eller Sand, ei er paakiørt. Er dette skeet, saa kan man dyrke hvad man vil.

Dog udmagres dette Jordsmon efter nogen Tids Forløb, om det ikke tilstrækkeligen giødes, og man nødes da til at nedlægge det til Græs, der bliver bedre eller slettere, eftersom Jorden mindre eller meer er udmagret ved Sædavl. Undertiden har man berøvet det sin sidste Kraft og da blot ved lang Hvile, slittig Pløining og Giødsning, igien kunnet sætte det i Stand. Man har ogsaa paa ny brændt det og derved atter gjort det frugtbart.

B a n d i n g .

Læren om Bandingen afhandles i de fleste landoeconomiske Skrifter i Capitelet om Engdyrking. Men Bandingen har ogsaa andre Diemed end netop Engenes Befrugtning, og er fra Arilds Tid, i varmere Klimater, benyttet ved Sædmarkernes Dykning og til mangfoldige forskellige Afgrøder. Her ville vi altsaa først handle om Bandingsanlæg i Almindelighed og i Engdyrknings-Læren foredrage det, der, efterat Anlægget er gjort, i Henseende til Engenes BANDING

Forbindelse mellem Læren om BANDING og BANDINGEN.

bør

bør iagttages. Desuden staaer Læren om Banding i meget nær Forbindelse med den om Bandalædning, som vi nyligen have behandlet. Deels er dette Tilfældet, fordi lignende Undersøgelser om Vandets Horizontalslade og Fald maae forudsendes; deels fordi Bandalædning som oftest maa iværksættes før Banding kan finde Sted og stedse forbindes dermed. Thi en Hovedbetingelse er, at ethvert Jordsmøn, der skal vandes, og som i Dybet lider af standset Fugtighed, først fuldkommen udtørres. Forsømmes dette, saa tør man aldrig haabe Gavn af Bandingen, der snarere forøger dette Onde. Men ofte kan man opfange det Vand, der staaer eller glider under Dverfladen, affixere det Veien til Underlaget og hæve det saa meget, at det, der før i Dybet forvandlede Engen til en suur, usund, sivbegroet og tørvagtig Cump, nu virker høist velgjørende paa dens Dverflade. Endelig bør hurtig Bandalædning og øieblikkelig Udtørring kunne iværksættes ved ethvert Bandingsanlæg; thi uden dette kan man aldrig haabe at have fuld Gavn deraf.

§. 273.

Store Forberede ved Bandingen.

Bandingen er uden Tvivl et af Agerdyrkingens vigtigste og nyttigste Foretagender. At Fugtighed er nødvendig for Vegetationen; at Vandet som saadant og ved at decompneres, yder Planterne betydelig Næring — dog een meer end en anden, Bladene meer end Frøet — veed Enhver. At mange Jordarter ere forskjelligt frugtbare hidrører som oftest fra deres større eller mindre Evne at tilbageholde Fugtigheden, og Sandet, som hurtigen udtørres og derfor ansees for ufrugtbart, kan, ved tilstrækkeligen at vandes, blive ligesaa fikket som det meer lerede Jordsmøn, om ikke for alle, dog for mange af vore nyttigste Bexter, naar det blot i tilstrækkelig Mængde indeholder opløselig Muld. I dette Tilfælde bliver det endog fortrinligt til mange af de ypperligste Bexter, og de Urter, der lettigen lide af Fugtighed, trives langt sikkrere derpaa. Er Bandingsindretningen rigtig anlagt, saa kan man stedse holde det saa vaadt, som man ønsker.

Vandet medfører desuden giødende Deele, og saadanne, der virke gavnligen paa Vegetationen. Løber det langt oven paa Jorden, saa modtager det nærende Deele, der fra Omegnen tilstrømme, og stedse flere, jo frugtbare og giødning-

ningtrigere de Marker og Steber ere, som det giennemløber. Denne nærende Materie, der uopholdelig strømmer til Havet og tabes for Jorddyrkningen, tilbageholdes ved Bandingen, affattes for størstedelen paa det Jordsmøn, hvorhen den ledes og bidrager der til Planter's Frembringelse. Frembryder Vandet derimod af Jorden, saa medfører det som oftest den for Vegetationen saa saare gavnlige Kalk og Gyps, fuldkommen decomponerede som Kulshyre, og hine affattes, efterat Kulshyren er undvegen, paa det vandede Jordsmøns Overflade og saaledes, at den endop kunne virke kraftigt. Dette Slags Kildevand virker mest nær Udspringet, hvor det endnu indeholder Kalk.

Ved Banding tilegne vi os følgende Giødning, som vi ikke have frembragt, og fremvirke derved Afgrøder, der uden at have kostet Giødning, yde Giødning. Bore Jorder's Plantenæring foreges altsaa uden at tære paa den forhaanden værende Kraft.

Ved Bandingen blive vi paa en Maade uafhængige af Veirslaget, og kunne, i meer end een Henseende, modvirke dets skadelige Følger. Thi derved kunne vi ikke blot i lang Tid undvære Regn, hvorpaa vi have Exempler i det tørre Italiens vandede Marker, hvilke ofte i fire Uger ikke vederqvæges ved Regn og ligeledes hyppig savne Dugen, men den skadelige Virkning af Foraarskuldens og Efteraarets Nattefrost kan ligeledes herved saare formindskes; thi det friske Kildevand varmer Jorden tidligere ved sin høiere Temperatur, bringer derved kraftige Enger til at grønnes, naar endnu intet Græsstraae andensteds sees, og naar Vand staaer over Engen stader Frosten ikke, eller, om den har tilføiet Skade, tilintetgøres denne, ved hurtigt at vande.

Ved Banding bliver det ofte mulig at frembringe riige Afgrøder paa det Jordsmøn der før ydede lidet eller intet.

Opmuntring nok til Bandingsanlæg, hvor disse ere mulige.

§. 274.

Leilighed til Bandings-Anlæg, selv af stor Omfang, er ofte forhaanden. Vilde vi med forenede Kræfter benytte Leiligheden hertil, saa kunde, i mange Distrikter, ja hele Provindser, enhver Plet der nu ligger ved en tør Bakke og selv

langt fra Vand, nyde godt heraf. Opfangedes alle Vandløb, — hvorved vi ikke allene tænke os store Floder, men endog enhver liden Bæk — paa det høieste Punkt og holdtes Vandet i Kanaler tilstrækkeligen høit, saa kunde dette ofte ledes til Egne, hvor man nu neppe tænker paa rindende Vand.

Men ere end disse store Anlæg, da dertil behøves almindelig Overeenskomst, uubørlige, saa er Leiligheden til betydelige Bandingsanlæg dog ikke fælden, hvor man hidtil aldeles ikke ahnede dem. Naar Jordeiere hidindtil pønsede paa Banding, saa var det almindeligen de lave nær ved Floden liggende Jorder de tænkte paa, omendskiøndt Bandings-Fordelen er langt større paa de høiere Steder der ligge under det Punkt, hvor Vandet indledes paa Eiendommen. Det er en mathematisk-physisk, men ikke destomindre ofte miskiøndt Sandhed, at Vandet forbliver i sin Høide og horizontalt udbreder sig til Siderne, naar man hindrer det fra at dale. Det kan sølgelig ledes til ethvert Punkt, der ikke ligger over dets Horizont, naar det blot paa Veien derhen ikke daler.

§. 275.

Betragninger over Bandings Anlægene i Almindelighed.

Vandet, der nedrinder fra et høiere eller lavere Punkt med større eller mindre Fald, og i Forhold hertil med større eller mindre Fart flyder giennem Landflaaten, danner i Almindelighed sin Seng paa det laveste Sted og bugter sig hen ad Fordybningen. Floden løber altsaa stedse i en bredere eller smallere Dal, omgivet af Høider. Betragtes disse fra Flodbredden, saa synes de ofte saa høie, at det er Mange ubegribeligt, hvorledes Vandet, der rinder i Dalen, kunde bringes derop. Men ved Nivelleringen vil man erfare at Vandets horizontale Flade paa høieste Punkt, hvor det løber ind i Landet, er ofte langt over de Høider, man paa lavere Sted anseer for uovervindelige Hindringer mod dets Benyttelse. Standses Vandet paa det høieste Punkt ved en Sluse, og graves fra Floden saa høit muligen ovenfor denne Sluse en Kanal med mindst muligt Fald, saa kan Vandet ledes til ethvert Punkt paa Høiderne, der ligger noget lavere end den høieste Vandaflednings Horizontalflade.

Paa Fig. 1, Tab. VII. flyder Vandet fra a til b, og har paa en Strækning af mellem 4 og 5000 Alen 40 Fods Fald. So længer man følger Floden,

des-

desmere synes Høiderne at stige og de ere ved x 30 Fod høiere, end Bandet ved b. Var Hensigten, verelviis at vande hele Fladen a d b eller endog kun enkelte Stykker deraf, saa maatte Kanalen ledes fra a til d og have ringe Fald. Ved c anbragtes en Sluse i Floden, og ovenfor denne inddigedes maaskee dens Bredder, om saadant var nødvendigt. Bandet kom da til at staae i Kanalen næsten ligesaa høit, som ved a og d, følgelig næsten 40 Fod høiere end ved b og altsaa 10 Fod over Høiden x.

Har Fladen a d b intet Punkt, der ligger høiere end Vandbeholdningen ved a, saa kan den ganske eller tildeels vandes ved Hielp af Grøfter, der hidledes fra Hovedkanalen. Men er Fladen ujevn, snart stigende, snart dalende, saa kunne i Almindelighed kun enkelte Dele deraf vandes. Da maa Tilledningsgrøfterne fra Hovedkanalen ofte, i forandret Retning og i Bugter, ledes omkring Høiderne og man bør undgaae de altfor lave Steder, for ikke at nødes, ved Inddigning, at holde Bandet høit. Er Overfladen, som sædvanligt, i Retning fra d til b, jevn, skøndt ikke ganske uafbrudt skræe, saa kan Kanalens Vand ledes fra een vandet Flade til en anden; Afsløbsgrøften fra hiin kan tiene som Tilledningsgrøft for denne og Bandet bruges flere Gange. Et Exempel herpaa i det Følgende.

§. 276.

Inden Planen til saadant udstrakt Anlæg udkastes, er det uundgaaelig nødvendigt, ikke blot oftere og i forskiellig Retning at nivellere, men fuldkommen at orientere sig i hele Egnen, i Tanken at danne sig et fuldkomment Billede deraf eller udkaste dette paa Papiret, for ved dets Hielp nøiagtigen at bestemme hvilke Steder der kunne, hvilke der ikke kunne vandes, og i hvilken Retning og Orden dette beqvemest skeer. Man maa i denne Henseende være saa forsigtig, som muligt, og undgaae Overilelse, hvorved man kan tabe store Fordele eller meget forøge Udgivterne. Det er derfor raadeligt, om Strækningen er nogenlunde stor, et heelt Aar at nivellere den i alle Retninger, at anmærke hvert nogenlunde ophoiet Punkt og til forskiellige Aarstider, især naar Sneen smelter, paa enkelte Steder at iagttage Bandets Løb. Thi bemærkede man, at Kanalens

An-

læg, i muligste Høide og Afstand fra Floden, tilveiebragte ingen eller i Forhold til Omkostningernes Forøgelse, liden Fordeel, — naar, s. Ex mellem Linien e x og a d laae mange Bakker og Dale, eller dog intet Sted, hvor Banding, med Undtagelse af det dybere end e x liggende Strøg, kunde gavne — saa var det Udselhed at grave den kostbarere Hovedkanal fra a til d, ligesom derfra atter at lede betydelige Grøfter og man behøvede maastee blot at trække den kortere Kanal fra e til x, hvis Afledningsgrøfter til enkelte Steder ogsaa bleve meget kortere.

Har man i ethvert Tilfælde noiaagtigen overveiet det Hele, saa iudfinder man derved den ofte meget krummede og idelig afvigende Retning, hvori Kanalen og Tilledningsgrøfterne skulle løbe. Man bør uafslædig mindes Diemedet, ved forholdsmæssigen mindst Udgiwt at udstrække Bandingen saa langt, og gjøre den saa gavnlig, som muligt. Dog bør herved al utidig Sparfømmelighed undgaaes.

Bed saadanne Anlæg bør, især paa Sandgrund tages Hensyn paa Leiligheden til Jordfylling og skraae Fladers Overrislen, hvorom i det følgende Bandet bruges med størst mulig Fordeel til Høidernes Banding, og virker der langt meer end paa lave Steder; man bør følgelig især henvende Opmærksomheden derpaa.

Vel kan man ved et øvet Blik udkaaste den bedste Plan og bestemme hvorledes Vand og Omegn fordeelsagtigt kan benyttes; men man bør endog ved stor Uvølse aldrig ene forlade sig derpaa, og, inden man begynder Arbeidet, med største Noiaagtighed nivellere frem og tilbage, i alle Retninger og til enhver nogenlunde vigtig Punkt. Da vil man erfare hvormegget Diet kan tage feil og ofte opdage Mulighed til at lede Vandet til Høider, som man ansaae liggende langt over Vandspeilet. Undertiden vil det Modsatte være Tilfældet, og Punkter, som man troede uden Vanskelighed at kunne vande, befindes at ligge for høit.

Herved kommer ikke ene det Punkt i Betragtning, hvorhen Vandet ledes, men ogsaa den Flade hvorover det skal løbe. Betydelige Dybder bør man stræbe selv ad store Omveie at undgaae, for ei at lade Vandet dale. Undertiden kan det

blot

blot ved Bandleddninger holdes i Høiden. Disse ere især anvendelige, naar den Høide, hvorpaa Bandet hviler, stilles ved et ikke bredt Svælg fra den, hvorefter den skal ledes. Her er kun Spørgsmaalet, om Bandets Anvendelse paa hiin Side Svælget kan erstatte Bandleddningens Pris og om i Nærheden er tilstrækkeligt Leer, da blot dette er stillet dertil.

En Bandleddning af Træ koster undertiden mindre; men den er ikke varig og mange Tilfælde underkastet. Undertiden lønner det Umagen at opmure en Steenhvælving og deri at lede Bandet, der skal føres over en betydelig Dybde, ja maaskee over rindende Vand. Den størst mulige Fordeel bør her nøiagtigen beregnes tilligemed de foregæede Omkostninger.

§. 277.

Næst Jordsmønnets horizontale Linie bør man især tage Hensyn til Bandets Mængde eller Løb, at man overeensstemmende dermed kan bestemme, hvor stort Bandedanlægget bør være. For at komme til Kundskab herom, bør man til Nærets forskellige Løber nøiagtigen iagttage hvor stærkt Vandløbet er og især rette sig efter det, der endog i den tørreste Nærstid vedvarer. Thi Udgiften ved lange Kanalers Anlæg var spildt, naar Bandet var utilstrækkeligt til meer ubstrakt Banding. Undertiden kan man allerede naae Diemedet, ved om Foraaret at have tilstrækkeligt Vand, og om Sommeren at benytte enhver Skyregn. Da kan man vist nok ei i tørt Veirigt stedse overrisle Jorden; men ikke desto mindre hidledes dog ved Bandedanlægget Sommer og Vinter mange frugtbare Dele, hvorved Jordsmønnet lidet efter lidet, giennemtrængt af varig Fugtighed, beriges.

Er Bandet knapt, saa kan man allerede udrette meget ved sparsommeligen og oftere at benytte det. Efter at være brugt til een Flade, opfanges det omhyggeligen og ledes til en anden, fredie o. s. v. Hertil behøves især modent Overlæg. Bandet bør paa enhver Flade have tilstrækkeligt Fald, at det kan afledes og opfanges; men uden største Nødvendighed bør man undgaae at lade det dale stærkt og tvertimod stræbe at holde det saa høit muligt, udgyde det over alle de Flader, hvis Beliggenhed nogenlunde tillade det, og først da aflede det, i Almindelighed til den Flod, hvorfra det kom.

Hensyn paa
Bandets
Mængde.

Man

Man har forsøgt mathematisk at bestemme, hvor stort det Areal var, der med en given Vandmængde kunde vandes. Hypothetisk betragtet er dette ogsaa muligt, men i Praxis vil Beregningenielden findes rigtig; thi hverken kan Tilløbet eller Vandets Indsugning af Jordsmonnet noigtigen bestemmes. Et særegent ved Erfaring erhvervet Blik eller praktisk Følelse veileder her sikkrere end Opmaalinger og Beregninger af Vandet, Profil og Løbets Hurtighed. Naar man, fordi saadanne Anlæg fattes, ikke har Leilighed til at erhverve sig denne Færdighed, saa bør man enten begive sig til Egne, hvor Banding er hyppig, eller raadføre sig med Personer, der ere vante til at vurdere Vandet. Tilløbet kan fra Søer og Steder, hvor mange Kilder frembryde, meget forøges, naar Afløbet fremmes thi herved formindskes Trykket, som det stillestaaende Vand frembringer. Kilderne og disses Aarer aabne sig stærkere; Vandet frembryder med større Magt fra de høiere Steder og aabner alle de tilstoppede Udlob. Dette har især været Tilfældet med Indsøer uden Aflob, der, efterat være udgravne, fyldtes hurtigere og ydede Kanalen meget mere Vand, end man havde formodet.

§. 278.

Seeson paa
Rettighed til
Vandet.

En tredie Omstændighed, hvorom man i mange Tilfælde først maae erkyn- dige sig, er, om man har fuld Raadighed over Vandet paa sit Areal, og om ikke ovenfor eller nedenfor liggende Naboer kunne lægge Foretagendet Hindringer i Veien. Dette er ofte Tilfældet med Vandmøllers Eiere, thi de ovenfor liggende frygte, at Vandet opdømmes paa deres Hiul, og de andre at miste det. Slige Klager ere ofte aldeles ugrundede; men naar Beviset skal føres, at Anlægget ei skader Møllen, saa falder det vanskeligt, at gjøre Dyrighedspersonerne saadant begribeligt, og da de holde sig til Bogstaven i Privilegier og Resolutioner, der, i den begyndende Kulturs Periode, udstædtes til Møllernes Fordeel og Beskyttelse, saa løber man i Almindelighed Fare at tabe Processen mod en Møllers Egensind og Misundelse. Andre Naboer ansee sig ligeledes ofte berettigede til Modsigelse; f. Ex. naar en ovenfor liggende frygter, at Stusen ved stærkt Vandløb forblev lukket, hvorved Døerspømmelse kunne foraaarsages; saa ugrundet saadan Frygt efter al Rimelighed end er. Den nedenfor liggende mener, at

han

han faaer mindre Vand, at det bliver flettere og urent, eller at Dynd, som han ikke vil have, tilføres ham. Kan man end haabe at bedre agronomisk Forordning vil fjerne saadanne Hindringer, saa bør man dog være forsigtig, og ikke lægge Haand paa Værket, inden man har sikket sig mod saadanne ugrundede Indsigelser.

§. 279.

Endelig staaer endnu tilbage, at undersøge, om Vandet paa enhver Plet, der skal vandes, ligesaa hurtigt kan afsøbes som tilledes. Uden det første kan man sielden vente stor Fordeel af Bandingen, ja selv omskabe brugeligt Jordmon til Sump. Afsløb fattes dog saare sielden.

§. 280.

Man skielner ved følgende Benævnelser mellem de forskellige Grøfter og Vandledninger, der bruges ved Bandingen:

- 1) Den store Tilledningsgrøft eller Kanal kaldes den Grøft, som henleder hele Vandmassen til den Egn, hvor flere Stykker skulde vandes, og som holder Vandet i tilbørlig Høide. Faldet maa paa dens Bund være ringe; thi 1 Tomme er allerede nok paa 120 Alen. Bundens Brede retter sig efter Vandmængden, som skal ledes, og Dybden naturligviis paa ethvert Sted efter Horizontalhøiden af den Flade, hvorigiennem Kanalen gaaer. Bredden og Dødsferingen staaer i Forhold hertil.
- 2) Mindre Tilledningsgrøfter, der til hvert enkelt Steds Banding graves fra hiin Kanal eller fra andre Grøfter.
- 3) Bandingegrøfter. Denne Benævnelse faaer Grøften, var den end blot Forlængelse af Tilledningsgrøften, saasnart Vand udlædes deraf paa en Flade. Da Bandingen ikke kan iværksættes med mindre Vandet staaer høiere deri, end dens laveste Bred, saa omgives den i Almindelighed med en Vold, eller et libet Dige, hvori
- 4) Indløb graves; thi det var umuligt at holde Grøftens Bred, saa jævn og horizontal, at Vandet i dens hele Længde, flød ligeligen derover. Disse Nabninger bør godt forsynes med stærk Grønsvar eller beklædes med Træ, da

Bandet med Magt strømmer dertil. Undertiden lægges et Trærør, ofte en huul Pilestamme giennem Inddæmningen, og Bandet udlades derigennem. Man bør kunne standse dets Løb, og dette skeer, naar Indløbene ere aabne, ved at lægge Græstørv deri, eller sætte et Brædt derfor. Et Engen ikke overalt lige hoi, saa udvælger man de høieste Steder til Indløb. Herfra kommer Bandet, i det ringeste ved Overrislings-Eng, i

5) Rønderne. Disse graves bag Inddæmningen enten parallelt med Bændingsgrøften eller vertikale mod denne, og herfra udbredes Bandet over Fladen. En saadan Bændrende bør ikke være lang, i det høieste 120 Alen, thi ellers stoppes den letteligen, naar Græsset voxer og den bliver tør i Enden. Jo længere den er, desto bredere bør den i Begyndelsen være, thi Bændingsfladen — saaledes kaldes det Stykke, der vandes af een Rønde eller ligger mellem denne og en Afledningsgrøft — er da saameget større og behøver saameget mere Vand. Det forstaaer sig, at Indløbsaabningerne bør staae i Forhold til disse Rønder. De graves med Spaden eller udfiæres med en Plov, hvortil den i tredje Hæfte af min Beschreibung der nuhvarsten neuen Ackergeräthe, Tab. II, Fig. 2 og 3 og Tab. III, Fig. 1 og 2, afbildede er stikket.

6) Afledningsgrøfter. Disse maae uundgaaeligen staae i Forhold til Bændingsgrøfterne og i Forbindelse dermed. Vandet bør fra enhver Plet kunne flyde i en Afledningsrende og giennem denne i Afledningsgrøften. Thi ved fuldkommen og hurtig Afledning udmærker regelmæssig Bænding sig fra fugtige vandsure Steder; og hiin er en usædvanlig Betingelse, naar man gjør Regning paa stor Indtægt og Fordeel af saadant Anlæg. Mellem Afledningsgrøfterne stielner man ved Benævnelser liig Lilledningsgrøfternes. Den store Afledningsgrøft modtager og bortleder alt det brugte Vand, undertiden til den samme Flod, hvorfra Bandet, ved den store Lilledning, er hidbragt. Mindre Afledningsgrøfter kaldes de, der bortleder en Deel af Bandet, enten umiddelbart til den store Afledningsgrøft, eller til en anden Flade; men i dette Tilfælde blive de atter Lillednings- eller Bændingsgrøfter. Ofte ere de begge Dele og mod-

tage

tage da paa den ene Side det Vand, som de uden Ophold paa den anden ved Kabin-
ningerne i deres inddigede Bredder atter lade bortrinde.

Afledningsgrøfterne ere undertiden ogsaa inddigede, at Vandet ei alt for
hurtigt skal bortløbe, og de ere da forsynede med Udlob, der meer eller mindre
aabnes eller lukkes. Dette bruges dog meer, naar Enge sættes under Vand, end
naar de overrisles.

7) **Bandsfang** kaldes de, hvorved man paa et lavt Sted atter samler det
fra Høiberne nedrundne Vand og ved at omgive Grøften, eller, om denne har større
Omfang, Dammen med tilstrækkeligt Dige, atter hæver det, for derfra paa
nye at bringe det paa en høiere liggende Glade. Ved saadant Bandsfang bliver
Afledningen vanskeligere, og det bør derfor blot under visse Omstændigheder ind-
rettes.

§. 281.

Ved ethvert nogenlunde betydeligt Bandedingsanlæg ere forskellige Slags ^{Sluser og}
Sluser uundgaaeligen nødvendige. Vandbygningskunsten lærer, hvorledes de bør ^{Dæmninger.}
anlægges og jeg henviser derfor til de ypperlige Værker, vi eie om Slusebyg-
ningen; temmelig tydelig Beskrivelse af Sluser og andre Indretninger ved smaae
Bandedingsanlæg findes i JesSENS ypperlige Afhandling: Ueber die Wiesenbewässe-
rung i Annalen des Ackerbaues B. II, S. 529.

Hovedslusen, der standser Vandet og indtvinger det i Hovedtillednings-
grøften, er i Almindelighed vanskelig og undertiden saa kostbar at anlægge, at
den største Udgiwt hidrører derfra. Man har derfor undertiden stræbt at undvære
den, og har i dens Sted opført en Dæmning. Men kun i saa Tilfælde vover man
uafslædelig at standse Vandløbet og end seldnere var det raadeligt og giørligt i
Nødsfald at giennemstikke og igien istandsætte saadanne Dæmninger. Skal
blot et lidet Areal vandes, saa bliver Slusebygningen ofte, i Forhold dertil,
meget kostbar, men paa et stort Areal, bliver Udgiwten for hver Tonde Vand
ringe.

De øvrige nødvendige Sluser i Hoved- og Bigrøfter, i Til- og Fraled-
ningsgrave, kunne være simple og svage, da de ikke skulle modstaae stærkt Vand-

tryk. Efter Omstændighederne behøves flere eller færre deraf, men i Almindelighed een i hver affondret Deel af Anlægget, der har en særskildt Bandingsgrøvt. De indrettes saaledes, at de enten kunne opdamme Vandet til Grøvtens Bred eller kun til en vis Høide, i hvilket Tilfælde det øvrige Vand flyder over dem og da kunne de undertiden erstattes ved en Dæmning.

Man bør i Almindelighed følge den Regel, ei at være for sparsommelig ved saadanne Anlæg; thi de hyppige Reparationer koste ellers langt meer end det der ved første Anlæg er sparet; ligesom desuden megen Uleilighed og Forvirring derved adstedkommes.

Saa vel ved Banding, som ved Vandafledning behøves ofte Trækaßer eller Steenkister, til at lede Vandet under Jorden, s. Ex. giennem et Dige eller en Wei, ja selv under et andet Vandløb. Disse forsynes ofte med Dørre, Skudde eller Falde, at de kunne standse eller aflede Vandet.

Undertiden nødes man ligeledes til at anlægge overjordiske Vandledninger, der af Træ eller Steen anbringes oven paa en Hvalving. Men da de let beskadiges og, om de sønderbrødes ved stærkt Vandløb, kunne anrette stor Skade, saa bør man, saavidt muligt, stræbe at undgaae dem.

Vedningsdæmninger, som opføres paa lave Steder, for derover at lede Vandet, uden at lade det dale, ere ofte meget kostbare og, anlagte uden stor Forsigtighed, ligeledes farlige. Ved at lede Kanalen ad Omveie, kan man ofte undvære dem, og, om Udgivterne derved end blive lige store, er dette dog raadeligere.

§. 282.

Forfællige
Bandings-
maader.

Bandingen kan iværksættes paa tre forskjellige Maader:

- 1) Ved at sætte Forderne under Vand (Ueberstauung).
- 2) Ved Overrisling.
- 3) Ved Vandets Opdæmning i Grøvterne (Anstauung).

Under særegne Lokalteter kunne alle tre Bandingsmaader veerelviis og overeensstemmende med Hiemedet anvendes.

§. 283.

§. 283.

Det Areal, der skal sættes under Vand, bør ved Kunst eller Natur paa alle eller i det ringeste paa tre Sider have høie Bredder, for at det opdæmmede Vand kan indskrænkes til den bestemte Plads.

Dette skeer undertiden, naar man neden for det Areal, der skal vandes, ved Hielp af en Sluse standser og opdæmmer Vandet, som derved nødes til at udbrede sig til Siderne. Denne Bandingsmaade er sielden iværksættelig og stedsvis ufuldkommen, da man derved ei kan bestemme Vandmængden, Bandingens Varighed, hvor hurtig Engen kan blive tør — hvorpaa dog saa meget beroer — ofte ikke engang Bandingens Omfang og ved pludseligt Vandfyl ei hindre, at Vandet, af Slusen indklemt i et snævrere Løb, gaaer i Utide over Bredden og forarsager skadelige Strømninger og Jordens Tildækning med Sand.

Derfor handler man langt bedre, naar man sætter Jorden under Vand ved Hielp af en Tilledningskanal fra Fladen; kun herved opnaaes desuden den Fordeel, at kunne vande høiere Arealer, der dog ikke kunne ligge over Fladens Vandspeil paa det Sted, hvor Kanalen ledes derfra. Hurtig og fuldkommen Afledning fra hele Arealen bliver næsten kun herved mulig.

Ved at sætte Jorderne under Vand, nyder man nogle flere Fordele end ved at lade Vandet overrisle dem. Ved hiin Maade er det muligt Winter og Foraar at benytte sig af Vandløbet, der da er meest svangret af frugtbare Dele, og saalænge Omstændighederne tillade det, at holde Arealen under Vand, hvorved dette sidste fuldkommen affætter sit nærende Dynd. Jordsmønnen gennemblødes ikke blot herved fuldkommen, men, er det svampigt, og har Afløb i Dybet, saa sammentrykkes og fæstes det, som Erfaring lærer.

Derimod kan denne Bandingsmaade kun Efteraar, Winter og Foraar iværksættes; men bør ophøre, saasnart Vegetationen begynder og Varmen indtræffer. Blot efter første Høstet kan den i kort Tid atter anvendes. Bigtigheden af hurtigt at skaffe Vandet Afløb og i rette Dieblis fuldkommen at udtørre Engen, skal udsærligere omhandles i Engdyknings-Læren. Derfor bør Afledningsrender og Grøfter, hensigtsmæssigen indrettede, staae i Forhold til Vandmassen, der

skal

skal afledes, at intet Sted skal blive moradsigt, og Vandet i ethvert Punkt have tilstrækkeligt Fald; thi kun derved tør man haabe fuldkommen at opnaae Bandingens store Birkning.

§. 284.

Overrisling. Da hiin Bandingemaade ikke kan afværge, at det om Vinteren vandede Areal om Sommeren udtørres, saa er Overrislingsmetoden dog i det Hele langt fordeelagtigere, og især, naar Jordsmønnet i Følge Consistents og Beliggenhed er meget udsat for Udtørring. Ogsaa Overrislingsvandet efterlader det meste af sine giødende Dele, især naar man flere Gange bruger det samme Vand til forskellige Stykker, hvilket næsten blot ved denne Bandingemaade bliver muligt. Men Hovedfordelen er, at man, naar man vil, kan skaffe Jordsmønnet og de derpaa vorende Planter Fugtighed i den Grad, som de netop behøve. Overrislingen foretages ikke blot om Efteraar, Vinter og Foraar, at Jorden kan overdyndes, men ogsaa efterat Vegetationen er begyndt og Planterne fremvoredede. Den gientages saa ofte og saa længe som Veirliget, Jordsmønnet og Planteafstanden gjør den nødvendig. Undertiden lader man Vandet overrisle Engene Natten før man begynder at hugge, at Græsset derved end meer kan forfriskes. Efter hver heed og tør Dag vederqvæges det om Natten ved Banding, og erholder saaledes Kraft til at drage den største Fordeel af Dagens Hede, som paa uvandet Grund skader og fortørrer Alt. Kun ved saadan Banding gjør Landmanden Veirligets og Klimatets ugunstige Indflydelse uvirksom. Thi ligesom de hede og tørre Dages skadelige Indvirkning tilintetgøres, saaledes ogsaa de kolde Nætters og Niumfrostens Følger. Da Vandet er i uafsladelig Bevægelse, saa fremkommer ei derved, som ellers i varmt Veirligt, Forraadnelse eller skadelige Uddunstninger. Det Græs, der ved denne Fugtighed fremvorer, er tienligt for ethvert Slags Dvæg, selv om der græsses derpaa og Areallet naturligviis saalænge ligger tørt, skiondt Dvæget ellers letteligen bliver sngt ved at æde de Planter, der vore paa vaade Steder. Ved tilstrækkeligen og med Dymærksomhed at overrisle selv det usrugtbareste Sand, bringes dette til høieste Frugtbarhed, og dette er endog ofte bedst skicket til saaledes at vandes.

Det

Det ufrugtbare Jordsmøn besvangres i Tidens Længde ved Dverrisling med frugtbare Dele, og stedse hurtigere i Forhold til den Mængde, som Bandet deraf indeholder. Har Bandet saa eller ingen frugtbare Dele, saa opnaaes Diemedet, ene ved Naturens Hielp, kun langsomt. Efter Bandingen fremkommer da først forskellige Sorter Mos, der forraadne, og saaledes, skøndt langsomt, danne den til andre Planter's Fremvæxt fornødne Muld. Erfaring har lært, at selv Band, som ikke ansaaes for at være af nogen Værdi, har paa det ufrugtbareste Sand inden ti Aar frembragt frodig Græs væxt, og, naar Dverrislingen fortsattes, omdannet det til riig Eng, der blev hvert Aar bedre. Men Grønsværsdannelsen og Græs væxten kan paa skynedes, ved at give Jorden nogen Giødning. Muldholdige og tørvagtige, om endog sure Substantser, der nærvæd paa lave Steder kunne udgraves, ere ofte tilstrækkelige, men blive dog, ved Blanding med dyrisk Giødning, endnu virksomere. Ved at lade Hornkvæg og Faar græsse, eller ved at folde disse sidste paa saadanne Enge, der dog først bør være tørre, sættes de hurtigere i Stand, end ved at høstes. Tilstrækkelig Giødning, i Forening med Banding og passende Saaening, kan paa eet Aar omdanne det ufrugtbareste Sand til ypperlig Græsmark.

§. 285.

Ved Dverrislingen behøves en, saavidt muligt jævn og lidet skraa Flade, ^{Dverrislings-} ^{Subretning.} paa hvis høieste Linie Bandingensrenden, der fra Bandingensgrøften har Tilløb, bør anbringes, at Bandet deraf kan udgydes over den nedestliggende Flade. Parallel med denne løber paa det laveste Sted Bandedningsrenden, der modtager det brugte Band, leder det til Afledningsgrøften eller udgyder det atter over en endnu lavere Flade og bliver altsaa Bandingensrende for denne.

Disse Bandedningsrender løbe enten parallel med Bandingensgrøften eller støde vertikal dertil. (Jeg burde sige, som oftest næsten parallel eller vertikal; thi undertiden løbe de i skraa Retning, naar Jordsmønnen gjør saadan nødvendig).

Man bruger parallel løbende Render, naar Arealet danner en jævn fra Bandingensgrøften dalende Flade; saaledes som Fig. 2 Tab. VII viser.

a er Bandedningsgrøften.

b dens Inddigning.

cc to Indløbstedet.

dd den øverste Bandingstrende, hvorfra Vandet udgydes over Fladen I.
ee den nederste Bandingstrende, som modtager Vandet fra Fladen I og udgyder det over Fladen II.

f Afledningsgrøften, naar Vandet ikke end een Gang skal udgydes over en tredie Flade.

gg Skillerum mellem Bandingstrenderne.

Jeg har allerede anmærket, at Bandingstrenderne sielden kunne være længere end 120 Alen, da de ellers letteligen ved Enden stoppes af Græs, og enhver maa sølgelig have sit Indløbsted. Dog bør man ikke meer end nødvendigt forøge Indløbene, der anbringes paa de høieste Steder.

Fladen, der skal overrisles, bør ikke være alt for bred; men hvor bred, kan ei nøiagtigen bestemmes. Er Skraaeningen nemlig stærkt dalende, saa bør Bredden være mindre, at det nedslidende Vand ei skal staae Rønder i Jorden, løbe blot i disse og ikke ligelig fordeles. I Afstand af 60 til 120 Alen bør Vandet modtages af gravede Rønder, fra disse atter udgydes over en lavere liggende Flade og saaledes fremdeles indtil den Flade, hvor det ei meer kan bruges.

Vertikale Bandingstrender bruger man, hvor ingen naturlig Skraaening er forhaanden, eller hvor den Flade, der skal vandes, er fra Bandingstrenderne ujævn, snart stigende, snart dalende. I første Tilfælde fik Vandet intet Afløb, men kom letteligen til at staae for høit, og man maatte derfor, ved kunstigen at forhøie hver Flades Midte, søge at tilveiebringe Afløb. I Fig. 3 Tab. VII løber Vandet fra Bandingstrenderne a i Bandingstrenderne bbbb, der fra Indløbet blive stedse smalle mod Enden. Bandingstrenderne I I, II II, III III, IV, dannedes ved Anlægget, med Plov eller Spade, som lidet hvalvede Agre. Vandet udgydes til begge Sider fra Rønden paa deres Rygge, og modtages af Bandedledningsstrenderne cccc, der liig Agreener ligge mellem Bedene, og føre Vandet til Afledningsgrøften d, der til et eller andet Sted har Afløb.

Har det Areal, der skal vandes, hist og her naturlige Forhøininger, saa ledes lignende Vandrender til de høieste Steder, Afledningsrender til de laveste,

og da verle maaffee paa samme Areal parallele Bandingsreender med vertikale, Kraae eller endog krumme. Thi man nødes undertiden til mange Afvigelser og Bugter, for at opnaae det Viemeed, saavidt muligt tilstrækkelig at vande enhver Plet, der ligger dybere end Bandingsgrøvtens Speil, uden at Vandet i nogen Forbyhning standses eller bliver staaende for længe. For at lede Vandet til de høiere Steder, nødes man ofte til at anbringe Indløbsstederne høiere i Bandingsgrøvtens Inddigning end man ellers sandt passende, eller i det ringeste at stoppe de laveste, for derved at høre Bandingsgrøvtens Speil. Det er ofte nødvendigt paa lave Steder at inddige Bandingsgrøvterne, at Vandet derved kan bringes paa de høiere liggende Steder. Jo jævner Areal et er, jo mindre Hielp behøves. Derfor er det raadeligt ved Anlægget, saavidt muligt at jævne hele Areal et, hvilket fuldkomment iværksættes ved Tilfylling, hvorom i det Følgende.

§. 286.

Naar et Areal vandes ved Overrislen, saa er det oftest Tilfældet, at man ei blot verelviis, snart her, snart hist, men endog gientagne Gange og paa samme Tid kan bruge det samme Band, ved umiddelbart, efterat det er afledet fra en Flade, at udgyde det over en anden. De Tilfælde, hvorunder saadant finder Sted, ere uendeligen mange og saa forskiellige, at der maaffee ikke træffes to hinanden fuldkommen lige.

Jeg vil imidlertid ved Figurer forklare nogle af de væsentligste Tilfælde, hvortil de fleste andre kunne reduceres; dog bør jeg anmærke, at blot Bandløbet, aldeles ikke Grund-Dannelsen, betegnes ved disse Figurer, thi Grøvterne ere for Tydeligheds Skyld tegnede langt bredere end de i Forhold til hele Areal et burde være.

§. 287.

Ofte kan Vandet paa Skraaeningen af en Hoi, eller ved Foden af en Bakke, En hælende Flades Vand holdes i Hviden og ledes omkring Hoi en, naar den nedløbende Bæk modtages af ding i flere en Kanal. Herved beherskes hele den dybere liggende Flade af Vandet og kan Afledinger vandes. For at benytte alt Bækkens Vand, men dog verelviis og Stykke for Stykke

Stykke at vande og atter udtørre Engene, ere de beelte i sex Afdelinger, Tab. VII, Fig. 1.

Hovedgrøften b graves fra Bækken hen ad Høien, saa langt Omstændighederne tillade, og i den Horizontallinie, hvori Vandet staaer, naar det ved Slusen a nødes til at forandre Løb. Den bringes i Forbindelse med Grøften cc, der løber ned ad Bækken, og herfra graves fem med b parallelle eller næsten parallellobende Grøfter, der dele Bandingsfladen i sex Dele. Disse Afdelinger kunne efter Omstændighederne, den ene efter den anden, vandes og udtørres, eller paa eengang vandes ved at lukke alle Sluser i Grøften a, ligesom de samtligen aabnes, naar hele Areallet skal udtørres, i hvilket Tilfælde Vandet, som Folge af det større Fald, løber giennem Afledsgrøften dd atter til Bækken. Hver enkelt Flade vandes, naar dens Sluse lukkes, og den udtørres ved atter at aabne den. Tilføttes f. Ex. Sluserne 1, 3, 5, saa vandes Fladerne I, III, V og II, IV, VI ere tørre. Lukkes derimod Sluserne 2, 4, 6, og de andre aabnes, saa vandes II, IV, VI.

Ved det her anførte Exempel ere Grøfterne 2, 3, 4, 5 og 6 baade Tillednings- og Afledningsgrøfter, der modtage Vandet fra et høiere liggende Engstykke og, naar det stiger høit, udgyde det over et lavere liggende Stykke; det forstaaer sig, at de paa den laveste Side ere indbigebe, og at Vandet løber giennem Indløbsaabninger.

§. 288.

Ofte, især naar det hele Areal valer mindre, behøves dog særegne Afledningsgrøfter, der modtage Vandet fra en høiere og lede det til en lavere Flade; thi ellers kunde det hele ikke tilstrækkeligen udtørres.

Dette Tilfælde oplyses ved Tab. VIII, Fig. 2. Grøften a, som faaer Vand fra Hovedtilledningsgrøften, vander Fladen I, naar Slusen 1 lukkes. Afledningsgrøften c modtager Vandet fra Fladen I og bortleder det, dersom Fladen III ikke skal vandes, til x. Aabnes Slusen 1 og Slusen 2 lukkes, saa vandes Fladen II ved b. Vandet bortledes fra denne ved p, der fører det til Bandedings-

dingegrøften d, hvorfra Fladen IV vandes, naar Slusen 3 lukkes. Vil man ikke mere benytte Vandet, saa løber det giennem r til x og bort.

Anlægget kan ligeledes med forskiellige Modificationer indrettes saaledes som Tab. IX viser. Vandet kommer giennem Tilledningsgrøften a i Bandingsgrøften b. Opdæmmes det deri ved Slusen 1, saa vandes Fladen I, foran ved x fra vertikale og bag ved y fra parallelle Render, og Vandet flyder derfra i d, Lukkes Slusen 2, saa flyder Vandet fra f i g og vander Fladen II, II. ved fra g at udgydes til begge Sider; h og i modtage det derfra og lede det fra den første giennem c til k, der fra begge Sider vander Fladen III III, naar Slusen 3 lukkes; i leder det modtagne Vand giennem m til n, der, naar Slusen 4 lukkes, ved Hielp af vertikale Render, vander Fladen IV. Her modtager den store Afledningsgrøvt o Vandet, og leder det, naar det ikke mere skal bruges til den Bæk, hvorfra det udlob. Aabnes alle Sluserne 1, 2, 3 og 4, saa udtørres Engen strax og alt Vand løber bort giennem o, og i dette Tilfælde aabnes naturligviis ogsaa den Stopfluse, der indtvang Vandet i a.

§. 279.

Er Engenes Overflade ujævn, saa maae Vandrendernes Retning — saavel de der tilføre, som bortlede Vandet — saare ofte forandres. Thi enhver høiere liggende Plet, bør saavidt muligt, vandes stærkere end de lavere liggende Steder, og fra de laveste bør især sørges for Aflob. Man opnaaer dette som oftest ved at lede Vandet i forskiellige Retninger. Især derfor verle Bandingsgrøfter og Render ofte indbyrdes, løbe parallelle eller i ret og spids Winkel med Tilledningsgrøften, krumme og bugte sig endog, overensstemmende med den Flade, der skal vandes.

§. 290.

Ledes Vandet over et lavere, til et høiere Sted, saa bør Vandledningen, saavidt hiint naaer, i Forhold til det høiere Steds horizontale Linie, inddiges. For dog at kunne vande det lavere Sted anbringes Indlobsaabninger i Inddigningen, men dog kun saa dybe og brede, som behøves for at kunne indlade det fornødne Vand. Da det ved sit Fald fra den inddigede Grøvt lettelligen gjør

Inddigning
med Ind-
lobsaabnin-
ger, naar
Vandet le-
des giennem
lave Steder.

Render i Jorden, saa bør Indløbsaabningerne være forsynede med Sluser. Til Forklaring findes et Exempel paa Tab. X.

Fladen I ligger 2 Fod under Vandspeilet, naar Slusen i lukkes og Vandet indledes fra Bækken i Hovedgrøvten a.

Fladen II ligger ved Zifferet allerede $2\frac{1}{2}$ Fod lavere og daler i den anden Ende endnu meer.

Fladen III ligger $1\frac{1}{2}$ Fod under Vandspeilet.

— IV 8 Tommer derunder.

— V 1 Fod og 6 Tommer, og

— VI 2 Fod derunder.

Hovedgrøvten a, der i Bunden er horizontal, behøver høi Inddigning, hvor den gaaer over Fladen I; lavere, naar den kommer til Fladen III, men dog paa begge Steder saa høi Inddigning, at Vandet aldeles intet taber af den Høide, som det ved Tillukning af Slusen i faaer og hvori det tilføres Fladen IV. Ved b er i Diget anbragt en Sluse, hvorigiennem Vandet efter Behag kan udlades, naar Fladen II skal vandes. Men da denne Flade er ned ad lidet skraae, saa overrisles den ved Hielp af parallelle Render, der modtage Vandet fra den øverste Deel og udgyder det over den nederste. Her modtages det af Grøvten x, hvorfra det atter, giennem vertikale Render, fordeles over Fladen II.

Fladen III vandes fra tre Grøvter eller store Render, der løbe vertikale fra Hovedgrøvten, naar nemlig disses smaae Sluser c d e aabnes. Ved disse Render deles den i fire lange smalle Flader.

Fladen IV vandes, naar Sluserne a og f, saavel som b c d e enten aldeles eller i det ringeste saa meget lukkes, at Vandet endnu staaer tilstrækkeligen høit i Hovedgrøvten. Slusen g i Grøvten p lukkes ligeledes.

Fladen V faaer noget af det Vand, som fra Fladen IV trækker i Grøvten o, om Slusen g end ikke aabnes. Men skal hiin Flade vandes sterkere og ene, saa aabnes Slusen g, hvorigiennem alt Vandet, naar Slusen h tillukkes, løber i o.

Diemedet med Grøvten p p er egentlig, fuldkommen at udtørre Engen og tomme Hovedgrøvten. Derfor er den tilstrækkeligen dyb og med fornødent

Fald. Aabnes begge dens Sluser g og h, saa løber alt Vandet bort fra Hovedgrøften.

Fladen VI, der ligger lavere og næsten i Niveau med Fladen I, vandes, naar Slusen f aabnes og de øvrige foranliggende Sluser lukkes; thi alt Vandet løber da, fordi den ligger lavt, dertil.

Figurerne vise Grøfterne ligelinede og retvinklede, hvilket ogsaa, naar de kunne være saaledes, er det bedste. Men Beliggenheden nøder ofte til at give dem mange Bugter og forskellige Vinkeler. I Hovedsagen gjør dette ingen Forandring.

§. 291.

Til Exempel paa, hvorledes man undgaaer de Hoider hvorpaa Vandet ikke kan ledes og fordeler det paa de lave Steder, der ligge mellem dem og under det forhøiede Bandspeil, vælger jeg her et Tilfælde, som jeg ihukommer og som Fig. XI fremstiller.

Stykkerne 4, 5 og 14 vare allerede forhen vandede fra een ved o anlagt Grøvt og Hensigten var, kun ligeledes at vande Stykkerne 1, 2 og 3, ved Bakken. Nivelleringen viste at Vandet oven for a kunde opdømmes høit nok til at ledes langt ind paa Marken og omkring en Hoide.

Man grov altsaa Hovedkanalen fra a til c og anlagde Slusen b. Herved fik Vandet dobbelt Turnus. — Saaledes kalder man Vandløbet, naar det uledt fra et Hovedpunkt udbredes umiddelbart over flere jævnsides Flader. — Naar nemlig a og b lukkes, og c aabnes, saa flyder Vandet til Fladen 1; derfra til 2; dernæst til 3, 4 og 5, hvor det atter falder i Bakken, eller om de temmelig vaade Flader 5 og 4 faae for meget Vand, afledes det giennem o. Men undertiden faaer 6, 7 og 8 noget Vand, der tildeles dem ved Hielp af den ved d anlagte Stopsluse, og ovenfor 4 forenes dette med det øvrige Vand. Denne Flade vandes ved vertikalt udløbende Rønder; thi vare de parallele med Grøften, saa kunde Vandet ikke tilstrækkeligen fordeles paa denne Flade, der hælder alt for meget mod Bakken.

Den anden Banding — Turnus — bag Høien, der næsten deler Fladen i Midten, iværksættes, naar b aabnes og c lukkes. Da vandes eller udtørres Fladerne 9, 10, 11, 12, 13 og 14, eftersom de smaae Sluser i Kommunikationsgrøvterne lukkes eller aabnes. Da disse ere temmelig jævne og hælde lidet fra 9 til 14, saa bruges de saavel til at aflede Vand fra den ovenliggende, som at vande den nedenliggende Deel, og Vandet udgødes jævnt af parallelle Render; kun med Undtagelse af enkelte høiere Steder, hvorhen det ved Inddigning og særskildte Render kan tvinges.

Er Vandløbet stærkt, saa kan det Hele paa eengang vandes; men ellers blot een Turnus efter den anden. Naar alle Sluser aabnes, saa tørres Alt hurtigen.

§. 292.

*Bandets Op-
dæmning i
Grøvterne.*

Den tredie Bandingsmaade, ved nemlig at opdæmme Vandet i Grøvterne, uden i Almindelighed at lade det flyde over, er især anvendelig paa tørvagtig og svampet Grund, naar den først er vel udgraven. Saameget dette Jordsmon end trænger til Vandafledning, saa let og saa stærkt udtørres det dog i tørt Veir, især dets Overflade, at Planterne visne. Da er det saare gavnligt, at tillæde Vand og ved at stoppe Hovedafledningsgrøvterne, at opdæmme det tilstrækkeligen høit i Grøvterne, 2 til 3 Tommer under Overfladen. Man lader Vandet blive staaende i Grøvterne, indtil det svampede Jordsmon har indsuget nok deraf og indtil Planterne derved ere forfriskede; da bortskaffes det hurtigen ved at stoppe Tillednings- og aabne Afledningsgrøvterne. Det er naturligt, at Virkning ei kan være betydelig, uden paa Jordsmon, der er saa løst og svampet, at det fra Siden kan indsuge Vandet.

§. 293.

Dog har man ogsaa, ved høi og omhyggelig Kultur, paa fast Grund opdæmmet Vandet i Grøvterne, for derfra, med Skuffer at øse det over Sædagrene og efter Behag forfriske dem. Dette er især brugeligt i de varmere og tørrere Klimater. Arbejderne staae midt i Grøvten og kaste det tilløbende Vand med

Skuf-

Skuffer til Høire og Venstre og vander saaledes hurtigt og jævnt de nærmeste Agre.

See Simondes toskaniske Landwirthschaft.

Med denne Bandingsmaade kan ogsaa ofte forenes, at sætte Engene under Vand; naar blot dette, ved at aabne de tilledende Grøfter og lukke de afledende, kan opdømmes tilstrækkeligen høit.

§. 294.

Saa vel Banding, som Vandafledning iværksættes ofte ved Maskiner, der i Konstruktion ligne hverandre. Man bruger fornemmelig Wschul, der drives af Floden. Vandet ledes sædvanligen ved Rønder i Tilledningsgrøften og udgydes fra disse ved Indløbsaabninger og Rønder over Engen. Saa hensigtsmæssigt og kunstigt saadanne Indretninger end paa mange Steder ere anbragte, er Anlægget og Vedligeholdelsen deraf dog langt kostbarere, end blotte Grøfter; thi selv den virksomste Maskine er blot tilstrækkeligt til et lidet Areal. Man finder sjelden saadan Beliggenhed, at man, ved tilbørligen at fange Vandet og opdømme det i derfra ledte Grøfter, ei med mindre Udgifter kunde udrette mere; men det er oftere Tilfældet at Andres Rettigheder blot gjør hiin Banding mulig. Jeg veed ikke om Belier hydraulique og andre nyeopfundne Maskiner, hvorved Vandet løstes, ere brugte ved Bandingsanlæg. I England har man endog hertil foreslaaet Dampmaskiner; men om de virkelig ere anvendte dertil, veed jeg ikke, endskjøndt det i enkelte Tilfælde synes mig troligt.

Jords Nedskylling eller Anlæg af tilskyllede Enge.

§. 295.

Man finder vel i nogle Egne Exempel paa dette vigtige og under mange Omstændigheder uskatterlige Foretagende. Saaledes fastes, f. Ex. i Schweiz, efter Bernhard, undertiden Jord i det fra Biergene nedstrømmende Vand, at den, nedskyllet i Dalene, kan der affattes og forhoie de lave Steder, saa meget som behøves. Saadan Tilskylling er i større Omfang iværksat i det Toskaniske;

be-

betydelige Moradser derved opfyldte, og, efter Simonides Beskrivelse i hans for-
 flamske Landwirthschaft, S. 7-10, forvandlede til frugtbare Sletter.

Men dette Foretagende er hidindtil blot i de lüneborgske og bremiske Sand-
 og Heedeegne iværksat i det Store og under disse Landes forrige Velstand udbredte
 det sig der i saa kort Tid og saa stærkt, at enhver Bonde, som dertil havde Lei-
 lighed, ikke frygtede for Udlægget, men uden at betænke sig, lagde Haand paa
 Bærket. Dette lettedes ham derved, at et Selskab, der for Enges Tilskylding
 havde dannet sig, drog fra Sted til andet og udførte Arbeidet, for en, i Forhold
 til Arealets Størrelse og Beskaffenhed, forud bestemte Betaling. Dette Sels-
 kabs Forstandere havde ved megen Ovelse erhvervet sig saa rigtig Viemaal, at
 de uden andre Instrumenter, end Metholt og Waterpas, som oftest fuldkommen
 rigtig fuldendte Udlægget og forstode nøiagtigen at vurdere det dermed forbundne
 Arbeide og dets Møisommeligheder.

Denne Gienstand er hidindtil ene beskrevet af min nu hedenfarne Ven, J. F.
 Meyer i et Prisskrift: Ueber die Anlage der Bewässerungswiesen, besonders
 derjenigen, welche durch Schwemmen hervorgebracht werden, og findes i
 Annalen der niedersächsischen Landwirthschaft, anden Aargangs tredie Hefte;
 Beskrivelsen er dog ei saa tydelig, at den, der ikke selv kiender Foretagendet kan
 derved faae klart Begreb derom.

§. 296.

Dens Begreb.

Det hele Foretagende bestaaer deri, at man fra en Hoide, der omgiver en
 Floddal, ved Hielp af Vand fra et endnu høiere Sted, nedskyller Jord til Da-
 lens laveste ofte moradsige Steder, og ved at nedskylle Bakken og fylde Dalen,
 danner en jævn og lidet efter lidet dalende Flade, som i Fremtiden kan fra Høi-
 den overrisles fra den ved Nedskyllingen fremkomne og med Bredder forsynede
 Grøvt. Overrislingen iværksættes da, saameget lettere og fuldstændigere, som
 der ved Nedskyllingen og Jordens naturlige Fordeling af Vandet, dannes en saa
 jævn, meer eller mindre hældende Flade, som ingen Arbeider er i Stand til.

§. 197.

§. 297.

Jeg skal forsøge saa tydeligt at beskrive dette Foretagende, som det ved Beskrivelse af dette Foretagende. Ord og nogle Figurers Hielp er mig muligt; men ved en eneste Gang at see det iværksat, faaer man langt tydeligere Begreb derom, end jeg ved en Beskrivelse kan give. Smidertid skal jeg herved giøre opmærksom paa Omstændigheder, som, om man end seer det iværksat, letteligen blive ubemærkede.

§. 298.

Tilledningsgrøften føres fra en Flod, eller, hvilket ofte er Tilfældet, fra en Søe, og med mindst muligt Fald, i det høieste en Tomme paa 120 Alen, til det Punkt paa Bakken, hvor tilstrækkeligt Fald giør Nedskyllingen mulig. Faldet bør fra Grøvtens Bund indtil det lave Sted, hvorhen man vil flylle, efter Middeltal være omtrent een Tomme paa 6 Alen eller $\frac{1}{4}$, naar Grøvtens Bund er 2 Fod bred og Vandhøiden $1\frac{1}{2}$ Fod. Ved stærkere Profil kan Faldet være mindre. Dog skader det ikke, men tværtimod fremmer Arbeidet, om Faldet er større. Men herved kommer Jordsmonnet ogsaa i Betragtning, og naar det er leeret og tungt at bortskyllre, saa bør Faldet være større end ved det lettere Sand. Men det mindre Fald, hvormed man undertiden i Begyndelsen maa være tilfreds, kan nogenlunde erstattes ved flere Arbeidere, der tillaste hverandre og bortstøbe den Jord, der skal nedskyllre.

Har man forlænget Tilledningsgrøften til det Punkt paa Høiden, hvorfra man vil nedskyllre Jord, saa udgraves Jordsmonnet i horizontal Linie med Grøvtbunden imod Dalen, indtil denne Linie løber sammen med Overfladen. Paa Tab. V Fig. 3 er a Tilledningsgrøften, der gaaer ind i Bakken indtil b. Her er fra Grøvtens Bund til Dybden O ved en Afstand af 150 Alen 2 Fod Fald tiligemed $1\frac{1}{2}$ Fod Vandhøide. Fra Punktet b graves en Kende, som kan være smal, giennem Bakken fra c til d, og forlænges, indtil Bundens horizontale Linie med lidet Fald, naaer Jordens Overflade. Det tilløbte Vand styrter her igiennem, og baner sig i Begyndelsen selv en bredere Wei, som man ved Folk, forsynede med dertil passende Redskaber, blot behøver at befrie for den nedstyrtende Jord. Det, som er udgravet af Kenden, kastes først i Vandet, og der-

næst løsrives Jord i Linien fra e til f, for saavidt Vandet ikke selv gjør dette. Den største Deel af denne Jord bortskylles af Vandet, og Arbeiderne, tæt ved Vandløbet, forsynede med passende Redskaber, bidrage end mere hertil. En anden Deel af den fra e f løsrivne Jord drages til Linien c d, at en nye Bænk, omtrent 3 Tommer over Vandingsgrøvtens Bund og med ringe Fald nedad, kan dannes. Denne Bænk jævnes næsten af sig selv og den lige, libet dalende Flade danner Vandstrømmen. Er Lobet bredt nok, saa begynder man ved c at dige langs med Grøvten, i det man kaster Jord fra e derover og saaledes tvinger Vandløbet mere til e f. Da Vandet altfaa strømmer stedse mere til denne Side, saa ledes Vandløbet fra e til g, fra f til h; Inddigningen fuldføres fra c til e og Vandstrømmen, som først løb mellem ed og ef, gaaer nu mellem ge og hf. Dog maae man ikke forestille sig, at Affætninger af bestemt Brede dannes; Vandstrømmen stiaarer tværtimod uafsladeligt og langsomt ind i Bakken, og i samme Forhold som den fra Siden c d indskrænkes ved den opkastede Dæmning, udvides den igjen til den modsatte Side.

Grøvten forlænges i Almindelighed ikke ved Gravning, men dannes af sig selv ved Skyllingen og de tilkastede Bredder, der maae være saa stærke, at det indklemte Vand ikke giennembrøder dem.

Saaledes trænger da Vandstrømmen uafsladeligen dybere ind i Bakken og danner fra det høieste til det laveste Punkt en uafbrudt jævn og dalende Flade.

Ved Skyllingen maae en Deel Arbeidere med Spader løstikke Jorden paa den Side, hvorhen Vandløbet trænger, og kaste den i Vandet. En anden Deel staaer i Vandløbet eller paa den nydannede Overflade, forsynede med Hakker eller Deslige, hvormed de strax sønderlaae og bortskaffe saavel hver Jordklump, som drage en Deel Jord til den øverste Deel af Vandløbet — thi forneden behøves det ikke — at ei for megen Jord skal borttrives af Vandet. De maae fordeles langs med Vandløbet. Dog bør øverst, hvor mere Jord skal bortskylles, være flere, end længer nede, hvor det nye Jordlag dannes af sig selv. Man bør især øverst ved Vandløbet have en rast og opmærksom Karl, der her løstikker en tilstrækkelig Mængde Jord og skaffer Vandløbet den rette Dybde. I Dalen,

hvor

hvor Jorden ei skal afflikkes, men tværtimod forblive, behøves aldeles ingen Arbeidere; thi Vandet fordeler den fuldkommen.

Er Jordsmønnet løst, Vandløbet stærkt og Faldet stort, saa behøves færre Arbeidere, og dog udrettes meer end i modsat Tilfælde, d. e. Arbeidet er da mindre kostbart. Men da behøver man dog paa een Gang flere Arbeidere; thi Arbeidet gaaer saa meget desto hurtigere, fordi Vandet har Kraft til at bortskylle en meget stor Jordmasse.

Vandløbets Brede bør rette sig efter Vandets Magt og Jordsmønnet's Bestaaenhed. Strømmer Vandet stærkt og er Jorden meget stikket til at bortskylles, saa kan Vandstrømmen være 10 til 12 Fod bred, thi Jorden følger dog uden Vanskelighed med Vandet, og affættes da uden anden Hielp bedre og jævner. Men er Vandløbet svagt, og gjør Jorden mere Modstand, saa bør Vandløbet gøres smallere, 4 til 5 Fod bredt, at dets Kraft derved end mere koncentreret.

§. 299.

Retningen og Dybden, hvori man ved at skylle bør trænge ind i Bakken, bestemmes, næst efter Faldet, af den Jordmasse som behøves, til saaledes at fylde Dybden, at en jevn, lidet hældende Flade, stikket til at overrisles, derved dannes. Trængte man for langt og dybt ind i Bakken, saa fik den nedskyllede Jord ikke Plads, og Vandet opdæmmedes af Mangel paa Fald. Skylter man, som oftest er Tilfældet, ned imod en Flod, saa befries man fra den overflødig Jord, ved at udskylle den i Floden, der bortfører den. Men da bør man være sikker paa, at man ei tildækker noget Sted med Sand, stopper Vandløbet til en Mølle eller udfylder en Dam. Naar dette er muligt, bør naturligvis aldeles ingen Jord komme i Floden, og skal dens Løb forblive uforandret, saa bør dens Bredder inddiges, og Fashiner, der tillade Vandet, men ikke Jorden Gienneimgang, lægges langs dermed. Ofte er det hensigtsmæssigt at tilskylle det gamle Flodløb og i dets Sted at grave en nye og lige Kanal. I saa Fald omgives Floden med stærke Giærder, der hindre Jorden fra at udbrede sig udenfor Anlægget.

Derved bør iagttages.

Saa megen Jord, som behøves for tilstrækkeligen at forhøje Dybderne, bør dog heller ikke fattes.

For nøiagtigen at bestemme Jordmængden, burde man altsaa optage Bakken og Dalens Profil paa ethvert Sted og beregne, om hiin stod i Forhold til denne. Men da Høide og Brede saa ofte forandres, saa kunde dette i Praxis neppe udføres, og man nødes derfor til meest at forlade sig paa Diagrammet. Her til kommer endnu, at man ei altid kan være vis paa, at lige saa megen Jord affattes, som tilfyldes; thi de leerede og dyndede Dele flyde ustandseligen bort med Vandet. Da man et Sted nedfyldte et leeret og mergelagtigt Jordmon, saa svømmede det — uagtet man havde anlagt flere Indgiærdringer og Vandet løb jævnt og fladt over Jordmonnet — i saa stor Mængde en Mæl bort, at Bakkes Bredder i denne Afstand vare aldeles dækkede af Dynd. Af saadant Jordmon fyldes altsaa Dybden langt mindre, end man kunde vente. Naar Jorden endvidere, som ofte er Tilfældet, skal affattes paa tørvagtig og svampig Grund, saa synker denne, efter at den er udgravet, ved Trykket af den tilfyldte Jord saameget mere, og derved fremkommer Ujævnhed, om Fladen end forhen var fuldkommen jævn. Endelig kan ogsaa en betydelig Masse store Stene, som man ofte finder i Bakkerne, og som bør bortskaffes, gjøre Beregningen over den Jord der kan bortfyldes, saare usikker.

Dog kan man stedse finde paa Raad, naar man mærker, at den tilfyldte Jord enten ei er tilstrækkelig til at udfylde Dybden eller ei kan faae Plads. I første Tilfælde giver man Udløbet, der i Almindelighed bør løbe perpendikulært fra Grøften, straae Retning tilbage, og driver Jorden ved Vandstrømmen derhen, hvor den fattes. I det andet Tilfælde retter man Udløbet fremad, henimod den endnu ikke udfyldte Flade. Bliver da Profilen af den Bakke, der skal nedfyldes og Dalen der skal fyldes, hinanden liig, saa bør man, om man mangler Jord, trænge længere ind i Bakken, for derved at faae saameget større Jordmasse, og hvor man har for megen Jord rykke længer ud med Vandløbet, for at kunne nedfylde mindre deraf. Herved faaer dog Vandløbet Bugter, hvilket man ellers stræber at undgaae. I dette Tilfælde nødes man til at offere Fordelen

af et lige Vandingsløb og deraf følgende Vandingsgrøvt, for ei at forfælle Høvedsiemedet, en jævn og sraae Flade.

Er Jordsmønnet sandet og skørt, saa forarsager den større Jordmasse eller større Høide, hvorfra den skal nedfyldes, ingen Vanskelighed; unægtelig forsøges derved Arbeidet, men dette staaer da i gunstigt Forhold til det, som derved fremvirkes; nemlig Dpfylningen af en betydelig Dybde. Har man blot Plads nok til Jorden og tilstrækkeligt Vandløb, saa kan en Bakke, der er 20 Fod høi og deraf over, bortfyldes. Kun naar Jordsmønnet er seit, leeret og Stik for Stik skal affstødes og løshugges, bliver Arbeidet moisommeligt. Er Bakken betydelig høi og sandet, saa styrter den letteligen ned, naar Vandstrømmen løber ved dens Fod, og man bør da være forsigtig. Vandløbet bør holdes bredt og Hovedstrømmen i Begyndelsen ikke ledes alt for tæt til Jordens Bæg. Man kaster da først den øverste Jord i Vandløbet og holder siden Bæggen sraae, aldrig steil. Dette er ogsaa nødvendigt, i Henseende til den Bæg, der bag Vandgrøvten skal blive staaende; den bør, ved fra oven at nedkastes, gives en meget sraae Døsfering, at den ikke ved at styrte ud skal fylde Grøvten. Det er i Fremtiden ofte nødvendigt at inddige denne Grøvt's bagerste Side, at det Vand, der ved Tillob eller Regnshyl nedstrømmer, ikke skal nedrive dens Bred; Diget bør ligeledes forsynes med Indløbsaabninger, hvorigiennem Vandet kan bortløbe.

Er Bakken, som skal bortfyldes, bevoret med Træer, saa behøve de ei at opryddes. Deres blottede Rødder løsrives eller afhugges, om det behøves, under Skyllingen, og har Vandet tilstrækkelig Kraft, saa drives Stammerne ned i Dalen og tilhyles med Jord. Dette samme er Tilfældet med Stene af maadelig Størrelse, naar Faldet er stærkt nok. Kun meget store Stene bør udgraves og nedruller i Dalen eller for det første lægges paa den affyllede Flade. Herved forsøges Arbeidet, men dog ikke saameget, som naar Stene oprakkes af Agrene, thi da Vandet bortskyller Jorden, saa blive de løse og udklede. De erstatte i Almindelighed ved deres Vard rigeligen det forsøgte Arbeide. Naar man et Sted kommer dybere end Jordsmønnet skalde affylles, saa behøver man ikke at bekymre sig derom, thi Vandet affætter Jorden saa jævn og flad, som

Men-

Menneskehænder aldrig kunne gjøre det. Kun naar Vandet undertiden formødest Modstand tager urigtigt Løb, hindres dette ved Fashiner, som derfor stedse bør være ved Haanden.

§. 300.

Aflednings-
grøvtens
Dannelse.

Ved at bæmme med Fashiner, holdes det gamle Flodløb aabent, naar det nemlig skal vedblive at tiene til Vandafledning, eller man flaber, ved et af Fashiner slettet Stærde, som i lige Linie reises paa det dybeste Sted, en nye Kanal, hvortil Jorden slutter sig og danner dens Bredder. Siden bør den naturligviis udgraves og renses.

Men oftest, og især, naar blot fra een Side tilfyldes, er det raadeligst, i Forveien at grave den nye Afledningsgrøvt, hvis Bredder dog bør være høiere end den gamle Flade, lige som dens Bund bør ligge dybere.

§. 301.

Tilfyllings-
grøvtens Ni-
veau.

Frem for alt bør Opmærksomheden ved dette Foretagende rettes derpaa, at Tilfyllingen for oven — thi for neden stæer det af sig selv — og Bunden af den ved Skyllingen dannede Grøvt ere i fuldkommen horizontal Linie eller i næsten dødt Niveau; thi ellers kan Vandet, ikke uden mange Vanskeligheder, ved Vanding i Fremtiden, jævnt fordeles. Men har man iagttaget dette, saa behøve Nabningerne giennem Tilfyllingsgrøvtens Indbigning blot at være lige dybe og beklæbte med Grønsvær, for jævnt at indlade Vandet, der giennem de med Grøvtene parallelle Rønder, udgydes over hele Fladen.

Blot naar Tilfyllingsgrøvten er meget lang og hele Engen, skiondt ikke paa een Gang, men verelviis, skal vandes fra een Grøvt, gjør man flere Af-sætninger og lader Vandet falde en halv Fod i Grøvten og endog over hele Areal-let, hvor en nye Vandingsafsætning skal begynde. Her anbringes da en liden Sluse i Vandingsgrøvten. Lukkes den, saa opdømmes Vandet i den første og høiere liggende Deel af Grøvten og vander den nærmeste Flade. Naar den Slusen derimod, saa slyder Vandet til den lavere liggende Deel og staaer i den øverste saa lavt, at det ikke kan løbe giennem Udløbsaabningerne. Altsaa vandes den anden noget lavere liggende Dele af Engen, og saa fremdeles den tredje, fjerde

o. s. v.

o. f. v. Dalen, der i Almindelighed steds bliver dybere, gjør dette som oftest muligt, uden at man ved Skyllingen mister Fald. Hvormeget den verlende Blanding herved i Fremtiden lettes, er af sig selv indlysende, thi i saa Fald behøves paa en betydelig Strækning blot, at en Sluse lukkes eller aabnes, hvorimod ellers alle Indløbsaabninger skulde lukkes eller aabnes, efter som en Deel af Engen skulde udtørres eller vandes.

§. 302.

Da en Floddal i Almindelighed er indsluttet af Høider paa begge Sider, ^{Tilskylling} fra en eller to Sider, saa er Spørgsmaalet ofte, om man skal tilskylling blot fra den ene eller fra begge Sider. Kun Lokaliteterne bestemme dette og da disse ere mangfoldige, saa kan derfor blot gives saa Regler.

a) om der er tilstrækkeligt Vand til paa begge Sider varigt og selv i den tørreste Aarstid tilstrækkeligen at vande.

b) om Dalen paa begge Sider af Midten er bred nok, for ved det enhver veds Areal at kunne tilstrækkelig betale Anlægget.

c) eller om Dalen er saa bred, at den ikke fra een Side kan overskylles, thi 240 Alen er omtrent den største Brede, hvori dette kan iværksættes.

d) om Jordsmonnet paa begge Sider er lige tienligt til Skylling. Skal denne skee fra to Sider, saa graves to Tilledningsgrøfter i lige Høide, hvoraf enhver forsynes med en Sluse, at Vandet kan trænges til den ene eller anden Side. Men een Afledningsgrøft pleier i Almindelighed at være tilstrækkelig, og denne faaer da Plads enten midt i Dalen, eller hvor den er lavest. Ved Skylling fra een Side lægges Afledningsgrøften, saa langt muligt over til den modsatte Side, men dog saaledes at dens Bred ligger dybere end det dybeste Sted paa den Flade, der skal tilskylling.

§. 303.

Ved vidtstrakte Anlæg er det ei altid muligt eller nødvendigt, at tilskylling ^{Grøftens} Anlæg uden ^{Skylling.} Alt. Man træffer ofte et Sted, der uden at være tilskylling, aldeles beherskes af Vandet, at Naturen har faaet den til Blanding nødvendige skraae og jævne Flade. Her behøves blot Inddigning paa en eller begge Sider i den Retning Blandingsgrøft-

grøften skal have, at Vandet kan holdes i den Høide, hvortil det ved Opbæmning er hævet.

Undertiden møder man derimod Høider, hvis Jordsmønt ei er flippet til Bortfylling eller hvortil man i Dalen ikke har Plads. Grøften bør da, horisontal i Bunden, graves derigennem, eller om Bakken er for høj, rundt om dens Fod.

§. 304.

Dmfoftninger
gerne kunne i
Almindelig-
hed ikke be-
stemmes.

Arbejde og Dmfoftninger ved faadant Anlæg, kan i Forhold til Arealets Størrelse ei engang omtrent eller efter almindeligt Middeltal anslaaes; thi den Forskiel, som locale Dmfoftigheder gjør, er alt for stor. Man har gjort Anlæg af dette Slags, hvorved en Tønde Land neppe kostede 10 Rbd. og andre, hvorved Udgivten steg til 100 Rbd. Den store Forskiel hidrører egentlig fra følgende Dmfoftigheder:

a) I en bred Flod er Udgivten ved en Hovedsluse stedsvis betydelig, og Slusen skal anlægges hvad enten Anlægget er 20 eller 200 Tønder Land stort, men for hver enkelt Tønde Land gjør dette altsaa stor Forskiel.

b) Ligedan forholder det sig med Lilledningsgrøften, der ofte i temmelig Længde skal graves giennem betydelig Høider, hvorved den bliver meget kostbar.

c) Dernæst har Vandmængden og Faldet megen Indflydelse. Jo større disse ere, desto mindre bliver det Arbejde, der paa lige Areal skal anvendes.

Ved Tilfyllingens Begyndelse er Faldet i Almindelighed ringe, og Jordens Neddrivning fordrer derfor meer Haandarbejde. Naar Arbeidet skrider frem og Faldet mellem Tilfyllings- og Afledningsgrøften i Almindelighed forøges; — thi Flodløbet har stedsvis Fald — bliver Arbeidet meget lettere og med mindre Hielp udrettes, ved Vandets forøgede Kraft, lige meget. Man kan da trænge dybere i Bakken og fylle i større Brede. Det første Stykke er næsten altid det kostbareste.

d) Jordarten gjør ligeledes stor Forskiel i Udgivterne; thi et sandt Jordsmønt behøver neppe en Trediedeel af de Arbeidere, som ved et leeret Jordsmønt ere nødvendige, for at bortfylle en lige Jordmasse.

e) Dm-

e) Omkostningerne formindskes i Forhold til Dalens større Brede mod Høiden. Thi paa denne sidste er Arbeidet, medens Udfyldingen i Dalen, med ringe Hielp, næsten stæer af sig selv. Man kan fra een Side tilskyllde Jord i 240 Alens Brede, naar Fald blot ikke fattes. Har jeg altsaa i et Tilfælde 60 Alens Brede at nedskyllde og en Dal 120 Alen bred at fylde, men i et andet, eller endog blot paa en anden Plet, 60 Alens Brede at fylde, saa koster den tilskyllede Flaade i sidste Tilfælde dobbelt saameget, som i første.

f) Meget berøper paa Arbeidernes Duelighed og Øvelse. Forstaae de at overvinde indtræffende Hindringer; er Formanden, som de Andre lode, og som fornemmelig agter paa Tilskyllingsgrøvtens og den øverste Deel af Vandløbsrendens Retning og Anlæg, tilstrækkelig erfaren, og har rigtigt Diemaal, saa lattes Arbeidet meget og mange Feilgreb, hvis Tilintetgørelse siden forarsager meget Arbeide og store Udgifter, undgaaes.

Denne sidste Omstændighed er saa vigtig, at det Samsund, der til Enges Tilskylling, i det Lyneborgske og Bremisse, havde dannet sig, bestemt udførte Arbeidet for langt bedre Kiøb, end det for andre langt ringere betalte Arbeidere, om end Eieren selv lagde Haand paa Værket, var muligt. Efter at have undersøgt alle locale Omstændigheder kunde det efter Diemaal gjøre saa rigtigt Arbeids-Overslag, at det sluttede Afkord om Alt og bestemte til hvad Tid Arbeidet skulde være tilendebragt. Afkorderede man om Tønder Land, saa kostede en saadan almindeligen 16 til 40 Rbd.; hvorved dog bør mærkes, at Jordsmønnet her stedsse var Sand eller stærkt sandblandet. Den første tilskyllede Eng, som jeg her, under de allerugunstigste Omstændigheder og ved Arbeidere, der i Begyndelsen vare aldeles uerfarne, lod anlægge, og hvoraf omtrent 13 Tønder Land ere færdige, kostede mig noget over 500 Rbd.

I de første Aar koste saadanne Anlæg stedsse noget at vedligeholde; thi Grøfterne synke undertiden sammen; Indbigningen giennembrydes ved stærkt Tøeløb og Tordenregn; Indløbsaabningerne og Rønderne skulle forandres og ubedres, og moradsige Steder, der synke, bør jævnes og udgraves. Men naar Alt eensgang er sunket sammen og blevet fast, saa koster en Vandingssegn af denne

Slags, fordi Jordsmønnen er jævnt, kun faa indvortes Vandledninger behøves og fordi den har rigtig Fald, langt mindre end enhver anden at vedligeholde; Udgifterne kunne i det høieste regnes til 48 Sk. aarlig paa hver Tønde Land. Jo rigtigere Anlægget er udført, desto mindre blive de. Dog indbefattes ikke Hovedslusens Omkostninger heri, og denne maae omtrent hvert tyvende Aar bygges af Nyt.

§. 305.

Grønsværens Frembringelse paa den nye Dverflade. Grønsværen dannes langsomt, især paa den høieste Deel af den saaledes tilfyllede Flade, dersom man overlader den aldeles til Naturen, og Intet bidrager til hins Frembringelse.

I saa Fald kan man i det første Aar aldeles ikke eller kun lidet og med megen Forsigtighed vande; thi Vandet vilde ellers skylle Jorden længer bort og giøre Fordybninger deri. Man bør derfor tøve til blot nogle Græsarter og Urter, var det end blot *Aira canescens*, fremkomme paa saadant dødt Jordsmøn. Begynder man stadigt at vande, saa vise først adskillige Mosarter sig, hvorimellem enkelte andre Planter; og jo meer Mos en saadan Eng i Begyndelsen bærer, desto bedre er den. Ophører man med den uafbrudte Vanding, hvis Siemed var at dække Engen med Dynd, og dernæst vekselsviis vander og udtørret den, saa forraadner Mosset og tiener da til at nære Græsarter og andre Planter, der oppore. Naar Græsverten bliver tæt, saa overvindes Mosset aldeles. Man har da, som oftest i det femte Aar — selv naar man aldeles intet Andet har gjort for Engens Frugtbarhed, end uafbrudt vandet, saasnart saadant uden at skade den kunde skee, allerede havt en Afgrøde Høe, værd at høste, og i det 10de Aar, endog paa ganske sandet Jord, 40 Centner Høe paa en Tønde Land. Har Jordsmønnen blot sat sig og er noget Græs fremkommet, saa naaer man tidligere Maalet, ved at lade Græsset aføde, end ved at hugge det; og er Engen i Forveien udtørret, saa kan man uden ringeste Fare drive Faarene derpaa.

Men langt hurtigere fremmes Græsverten og frugtbargjøres den tilfyllede Flade, naar den faaer en eller anden Slags Gødning. Enhver Materie, hvormed man i Almindelighed giøder Enge er hertil passende og man har fundet, at

en svag Folbgjødsning var særdeles gavnlig. Jeg har seet Exempel paa, at man med megen Held har lagt Gæs i Fuld paa saadan Eng. Men Naturen tilbyder os i Almindelighed et andet Gjødemiddel, nemlig den jord- eller tørvagtige Muld, og den sure sivbegroede Grønsvar, der findes paa lave Steder og som her dog ved Skyllingen skal tildækkes. Man udgraver den, efterat Afledningsgrøften er gjort, paa det bedste og dybeste Sted; thi Hullerne skulle dog fyldes ved Skyllingen. Den optøres og blandes om muligt med dyrisk Gjødning, Kalk eller Aske, og sættes i Bunk. Siden bredes den over den tilskyllede Flade. Gjøder man paa denne Maade, saa faaer man allerede i det følgende Aar en betydelig Høst af Engen; og Diet overrastes ved i lige afflaaren Linie at see den yppigste Græsvert ved Siden af det nyligen tilskyllede tørre Sand.

Besaaer man den tilskyllede og gjødede Flade, saa faaer man hurtigere Gavn deraf. Men ved Frøets Valg finde særegne Hensyn Sted. De Urter og Græsarter, der vore yppigt forend uafbrudt Vanding, døe, naar denne iværksættes. Paa et ikke sandet, men leermergelagtigt Jordsmon, saaede jeg, selv uden at gjøde, strax rød Kløver, Avena elatior, Festuca elatior, Phleum pratense, Dactylis glomerata, Holcus lanatus og paa et lavt Sted Alopecurus pratensis, samt adskillige andre Sorter. Til min store Forundring groede de første Aar, efterat de vare saaede, godt, skøndt ikke gjødede, bleve i det andet Aar svagere ere nu, i det fjerde Aar, næsten aldeles forsvundne og have indrømmet andre Græsarter og Urter Pladsen. De Pletter, hvorpaa intet saaedes, synes nu næsten at overgaae hine besaaete Steder. Besynderligt er det, at den røde Kløver, uagtet den stærke Vanding, blandt alle Sorter, bedst har holdt sig og at den fremskyder endog giennem Røsfet. Dog staaer den naturligviis kun enkelt. Seer man paa Fremtiden, saa synes det altsaa ikke raadeligt, her at faae disse stærkvokende Græsarter, men bedre, enten aldeles at lade Naturen raade for Græsverten eller i det ringeste at vælge Urter, som man af Erfaring veed danne tæt Grønsvar og give rigest Høst paa Overvislingsenge. Det er næsten usforklarligt, men ofte bekræftet ved Erfaring, at uden Besaaening fremkommer af sig selv paa vandede Enge, netop de Urter og Græsarter, der meest passe

til Jordsmonnet og bedst taale Vandingen. Mange Græsarter, der paa uband-
 det Grund ere flette, give ved tilstrækkelig Vanding netop først Afgrøde. Brin-
 ges hverken Giødning eller Muld paa den tilskyllede Overflade, saa dannes Grøn-
 sværen langsomt; men giøder man, saa stæer dette saa hurtigt, at man neppe be-
 griber, hvorfra den Mængde Frøe og Spirer kommer. Meer om Engenes Be-
 saaning i Væren om Engdyrkningen.

Men da det er saare vigtig, at fæste Overfladen saa meget, at man strax
 kan vande, saa har jeg ikke fundet nogen Plante, der bedre passer til dette Die-
 med end Spergelen. Er Engen først paa Sommeren tilskyllt, saa saaes Sperge-
 len mod dennes Slutning i fugtigt Veirlig og, om man vil, blandet med Græsfroe.
 Saasnart den fremkommer, er Jordsmonnet derved fæstet nok til at kunne over-
 risles. Spergelen, der ikke mere kan modnes, bliver staaende til Frostens dræ-
 ber dem; da falder den om og raadner. Er Jordsmonnet fast nok, kan man i
 alt Fald lade Dvæg afæde Spergelen. Da bidrager den ei blot til at fæste, men
 endog til at giøde Jorden og Karet derpaa fremkomme allerede, især om man giø-
 der noget, meget Græs.

§. 306.

Dverristin-
 gens Virk-
 somhed paa
 Sandjord.

Hvem der ei af Erfaring kiender Dverristings-Eng, maae ansee som utroe-
 ligt, at det fletteste kiesholdige Sand nogensinde kan bringes til at yde de rigeste
 Græsafgrøder. Men vi have saa mange talende Beviser herfor, at man ei kan
 nære den ringeste Tvivl herom. Det meest sandede og kiesholdige Jordsmon
 er, forudsat at Vandingen kan være varig og tilstrækkelig, netop det fortrinlig-
 ste. Det kan vandes stærkest, uden at blive moradsigt. Vandet efterlader sine
 giødende Dele paa Overfladen og indsuges forresten. Saasnart man standser det
 overrislende Vand er Engen tør, og naar den vandes, strax giennemblødt. Græs-
 set behøver blot Fugtighed, Varme og Muld for at trives og ethvert Jordsmon er
 lige passende for det, naar det har tilstrækkelig Fugtighed. Sandets ellers skade-
 lige Tørhed kan her ikke komme i Betragtning, da det øieblikkelige kan fugtig-
 gøres og dets Løshed er, ved Grønsværens tætte Rodfletning, tilintetgiort.

§. 307.

Det er en Erfaringsfag, at tilskyllede Arealer, især naar berigende Grønsvær og Muld eengang er frembragt, kunne opbrydes og bruges til andre Frugter, hvilke da i tørt Veirligt ligeledes med Fordeel overrisles. Men paa sandet Grund kan man neppe vente varig Fordeel deraf, da Grønsværen derved ødelægges og Jordsmonnet for det første bliver for løst. Gavnligere var det paa leeret Grund. Jeg veed at Nogle, der saae meget Mos fremkomme efter Banding og Gisdfening, grebe til dette Middel og ansaae det nødvendigt til Mossets Ødelæggelse. Men Mossets Fremvort er her en Velgierning af Naturen; det døer af sig selv, naar Græsset i den frembragte Muld finder mere Næring og Bandingen indskrænktes. Men hurtigere forsvinder det, naar man i Fremtiden giøder noget og derved fremmer Græsverten.

§. 308.

Overbindingen, Englændernes Varping, har nogen Liighed med Tilskyllingen. Den er formodentlig kun anvendelig, hvor regelmæssig Ebbe og Flod i store Strømme finder Sted, og naar bag disses høie Bredder, nærmere eller fiernere, en Flade ligger dybere end Flodspeilet. Flodens dyndede Vand ledes da giennem en Kanal med aaben Sluse, paa den lavere liggende Flade, og holdes der, ved Slusens Tillukning, indtil Dyndet er sunket til Bunden. Ved Ebbe udlades Vandet igien og naar Jorden er temmelig tør, indlades atter Flodvand, og saaledes vedbliver man een eller to Sommer. Paa denne Maade har man i een Sommer bragt 18 Tommer Dynd paa ufrugtbar, sandet og tørvagtig Grund, har tilintetgjort Sporet af Forhøininger og Forbybninger og omdannet den til det frugtbareste Jordsmon. Saaledes dækkedes i Lincolnshire nylig en Lynghe, som var 212 Acres (omtrent 150 Tønder Land), overeensstemmende med Overfladens forskiellige Høide, med et Lag Dynd af 18 Tommer indtil $3\frac{1}{2}$ Fods Tykkelse.

Hermed kan Overbindingen i det Toskaniske, hvorom vi allerede have tallet, sammenlignes.

§. 309.

§. 309.

Udskrift af
et særdeles
Tilfælde.

For at forklare Læren om Enges Tilshylling, har jeg paa Tab. XIII og XIV fremstillet et Exempel, der især syntes mig passende til at give et tydeligt Begreb om et stort Anlæg af denne Art.

Tab. XIII viser i Grundtegning, Engens Ti stand for Skyllingen. Tab. XIV efter Skyllingen. Jeg bør anmærke, at Vandløbene, især i Grøfterne, saavel ved denne Grundtegning, som overhovedet ved alle Figurerne, ei ere fremstillede i rigtigt Forhold til Jordsladen, men i Bredden tegnede efter en større Maalestok, at de som Hovedgienstanden, hvorpaa alt beroer, kunne falde meer i Vindene. Paa Tab. XIV ere Inddigningerne, Indløbsaabninger og de mindre Stopfluser i Grøfterne, ligesaaalidet som Vandingsrenderne, hvorfra Vandet udgydes over den nye Engslade, og som, formedelst dennes jævne Dalen, næsten ere parallelle med Vandingsgrøften, ikke betegnede; thi her skulde blot Tilshyllingsforetagendet tydeligen fremstilles.

§. 310.

Paa Tab. XIII sees altsaa Egnen i naturlig Tilstand. a er en stor Søe med mange Kilder, hvorfra Bækken b bugter sig mellem Høiderne giennem Dalen, som derved bliver moradfig; d er en Sump. Hiin Bæk forener sig med en anden c, der ligeledes bugter sig giennem en anden Dal. Efter disses Forening slyder Bækken e giennem en sumpet Dal og udgydes i Søen eller Dammen f. Denne begrændses paa den ene Side af en Dæmning, hvorpaa en Kiørevei, og Vandet løber under den, giennem en Hvalving, naar en derfor anbragt Sluse aabnes. Det udgydes da i Bækken g, der med betydeligt Fald løber giennem en moradfig Dal. Faldet fra Søen a til Punkt g var meer end 30 Fod.

Begyndelsen skeete med at grave et ligere Løb for Bækken gg, ee, bb, hvis forrige Løb er punkteret Tab. XIV, at den derved kunde hurtiger bortlede Vandet. Til denne Kanal, 33, 22, 11, ledtes ogsaa Vandet fra den liden Dam d og allerede herved blev hele Dalen saa udtørret, at det tørvagtige Jordsmøn kunde synke sammen og det deriværende Vand, ved stærkere Fald, faae Afløb.

Tilskyllingen begyndtes paa den laveste Deel, ved at giennemgrave Dæmningen i 4 og 6 og forsyne den med Sluser. Fra 4 bragtes Vandet ved Tilledningsgrøften til 5 i Bakken, hvor Jordens Nedskylling begyndtes, — som man ved at sammenligne Figurerne paa Tab. XIII og XIV kan see — efterat man foran Kanalen 3 havde reist et Dige eller flettet Gierde. Bækkens forrige Løb fyldtes aldeles ved tilskyttet Jord og paa lige Maade den jævne hældende Flade I.

Paa samme Maade iværksattes Tilskyllingen paa hiin Side ved det i 6 indledte Band og Fladen II dannedes. Man kunde ikke fortsætte Skyllingen længer end til 7, da man ellers ved at overrisle begge Sider paa eengang, især i tørre Aaringer kunde manglet Vand. Ved 7 anlagdes derfor i Vandafledningskanalen 3 en Sluse, hvorved Vandet kunde opdæmmes deri, og da her var betydeligt Fald, saa blev Kanalen 9 gravet fra Afledningsgrøften ind i Bakken, hvor man, for atter at begynde Skyllingen, havde tilstrækkeligt Fald. Medens denne varede, lukkedes 4, 6 og 8, men Dæmningens midterste Sluse aabnedes og alt Vandet blev sølgelig indklemmt i 9. Herved dannedes Fladen III, som man maae forestille sig som længere, da Figuren er afflaaren. Diemedet, som herved opnaaedes, var: end eengang at benytte Vandet, som udgydet over Fladen I og II var modtaget af Kanalen 3, til dermed at overrisle Fladen III. For fuldkommen at udtørre Grøften mellem 6 og 7, gravede man Grøften 10, hvorved Vandet fik uhindret Løb fra 7.

Efterat denne Tilskylling var tilendebragt, vendte man sig mod Søen a, og efterat Kanalen 1 var forsynet med Slusen 11, anlagdes Tilledningsgrøften 12 og forsynedes med en Sluse, hvor man ved det stærke Vandtryk fra Søen kunde begynde Skyllingen, der indtil 13 fra en betydelig Hoide kunde fuldføres. Vandhullet d, saavelsom Bækkens forrige Løb, paa denne Side af Kanalen, blev tilskyttet. Ved Afledskanalen 14, kunde Grøften udtørres, naar Slusen 13 aabnedes. Herved dannedes Fladen IV, der, hvor den er bredest, ikke forneden kunde fuldkommen udfyldes, men dog ved den store Afledningskanals Fald tilstrækkeligen udtørres.

Paa den anden Side gik man ved 15 paa lige Maade ind i Bækken og begyndte Skyllingen. Ved 16 gjorde den Dybde, hvori Bækken c løb, stærk Inddigning eller et Overlehningsdige nødvendigt, at Vandet ikke skulde dale, men i fuld Høide ved 17 indledes i Bækken. Denne Dæmning og Inddigning er et af de besværligste og kostbareste Arbejder ved dette Anlæg. Den sidste Deel deraf, nemlig Vandets Forhøielse i Bækken, kunde man have undgaaet, naar man giennem Dæmningen havde ført Vandet til Afledningskanalen; men man vilde ved dette vigtige Vandingsanlæg, intet Vand spille.

Herfra iværkfattes da Skyllingen til 18 og ved Afledningsgrøften 19 kunde Grøften tommes fra 15 til 18. Derved dannedes altsaa Fladerne V og VI.

Fladen VII, som af Naturen var jævn, laae ned for Vanddæmningen ved 20 og var saa tør; at den ikke behøvede Tilskylling, men Overrisling. Derfor anlagdes Slusen 21 i Afledningskanalen og Grøften 22 og 24 gravedes, der, naar 21 og 24 lukkes, fyldes med Vand. Giennem 25 udtømmes denne Grøft i Dammen.

En Deel af Vandet kan ved dette Anlæg fire Gange benyttes. Nemlig den største Deel af det som er løbet over Fladerne IV, V, VI, bringes anden Gang paa Fladen VII, ledes derfra til Fladen I og II, opfanges her ved 8 og vander da, den betydelige, men her affortede Flade III. Ved saadanne Anlæg bør man fornemmelig tage Hensyn paa, hvorledes Vandet flere Gange kan benyttes til Overrisling, thi det forstaaer sig, at det ved Tilskyllingen concentreres Alt paa eet Punkt. Har man end i den vaade Aarstid tilstrækkeligt Vand og behøver blot een Gang at bruge det, saa fattes det dog i de tørre Aarstider, hvor man ofte vil hurtigt, om end kun paa kort Tid, vande.

Engdyrningen.

§. 311.

Ved Eng, forstaaes Grundstykker, der, dækkede med en af mangfoldige Græsarter og Urter bestaaende Grønsvær, bruges til Høeavl. Man har deelt dem

Begreb af Eng.

dem i naturlige og kunstige Enge. Til disse sidste regne Nogle pløiede og for et eller flere Aar besaaede Klover-, Lucerne- og Esparcet-Agre, der, efter min Formening ikke kunne henføres til Engenes Categoric. Selv Agre, der besaaes med mange forskellige Græsarter, regner jeg ikke dertil, med mindre de for stedse bestemmes til Græsvert, kunne varigt frembringe denne og dækkes af tæt Grønsvær, hvilket dog selden er Tilfældet, naar de besaaes med Græsarter tjenlige til Høet og de, af Naturen tørre, bruges dertil; thi hine Græsarter forsvinde efter nogle Aar og indrømme slettere Urter Pladsen. Til Engbanning behøves fugtigere Grund, der netop ved sin Fugtighed er uskikket til Sædavl. Kun naar et Stykke Jord, ved Kunst faaer den Fugtighedsgrad, hvorved det kvalificerer sig til Eng, og uafbrudt anvendes dertil, fortjener det at kaldes, kunstig Eng. Dog er det herved ikke ligegyldigt om den første Græsvert tilveiebringes ved udvalgt Frøe eller om saadant overlades Naturen. I Læren om Vandingen er handlet om kunstige Enge af denne Art.

§. 312.

Naturlige Enge have stedse fugtigere Grund, end Agerlandet eller ligge paa fugtigere Steder. De kunne deles i følgende fem Hovedarter: Fem Slags Enge.

1) De der ligge ved store Floder og ere fremkomne enten ved tilstykket Dynd eller som oftest, dannede af Vandplanters Muld, som det tilbagetrukne Vand har efterladt. De strække sig ofte over brede Dale og beherskes af Floden, der undertiden oversvømmer dem og efterlader atter frugtbart Dynd, eller hvis Vand sies giennem dem og meddeler dem tilstrækkelig Fugtighed.

2) De, der ligge ved mindre Floder og Bække, derfra erholde Fugtighed og enten ved disses Overskylling af og til paa naturlig Maade vandes eller ved Bækkens kunstige Opdæmmelse oversvømmes eller overrisles.

Begge Arter indbefattes under Benævnelsen Dalenge, da de kun findes i Dale og ved Floder.

3) Enge, der vel ligge paa Høiderne, men dog i disses Fordybninger, hvorhen Fugtigheden og med denne ofte frugtbare Partikler fra det høiere liggende Agerland, nedsynker. I høie Bierges Fordybninger, finder man ligeledes frugt-

bare Enge, som erholde Fugtighed fra Atmosfærens Precipitationer, der her ere mangfoldigere.

4) Kildeenge, i hvilke Vandet, der rinder under Jordens Overflade, frembringer og danner vaade Steder, og som derfor ere uskikede til Pløining.

5) Tørvagtige Enge, der formodentlig ere paa lige Maade dannede, men hævede ved Vandplanternes halve Forraadnelse, hvile paa tørvagtig Substant.

§. 313.

Engenes forskellige Grundbeskaffenhed hidrører i Almindelighed fra deres forskellige Beliggenhed. Det første Slags har enten leeret og muldrikt eller for størstedelen af Muld bestaaende Jordsmon. Det sidste Slags er ikke alt for vaadt, og indeholde i Almindelighed mild og opløselig Muld. Ere saadanne Enge moradsige, saa nærme de sig, saavel i Henseende til Natur som Jordart, til det femte Slags.

Det andet Slags har i Almindelighed mere sandet og mindre muldrikt, eller i det ringeste ei saa betydelig dybt muldrikt, Jordsmon. Have de imidlertid god, stærk Grønsvar og ere tilstrækkeligen fugtige, saa er det temmelig ligegyldigt, hvorledes Underlaget er; ja, ved tilstrækkelig Fugtighed er et sandet Underlag, der modtager Vandet, endog bedre end det leerede.

Det tredje Slags Enge har lige Jordsmon med Høiderne og er i Forhold hertil, frugtbart. Er det nedløbende Vand svangret af mange frugtbare Dele, saa yde de undertiden ualmindeligen rige Græsafgrøder, og dette er især Tilfældet, naar Fugtigheden stedse i tilstrækkelig Mængde tilløber og et porøst Underlag modtager og afleder Oversflødighed deraf. Til dette Slags hører den berømte Eng i Wiltshire, som jeg i tredje Deel af engelske Landwirthschaft S. 352 har omtalt og til hvis Frugtbarhed man ikke kunde fæste Liid, dersom den ikke i et Aarhundrede ved saa mange Vidner fandt Bekræftelse. Men ligge disse Enge mellem ufrugtbare Marker, hvorfra de kun i fugtigt Veirligt erholde Tilløb, der undertiden er saa stærkt, at de derved blive moradsige, bære Vandplanter, ere ubrugelige til at dyrkes og derimod i tørre Aaringer lide af Tørken, saa have de ringe Værd, yde lidet og ere, ved deres Beliggenhed mellem Sædagre, til megen Hindring.

der. Virksomme Agerdykere have derfor ofte, ved at udgrave dem og paaklære Jord, fuldkommen udtørret og omdannet dem til Agerjord, der i Begyndelsen viiste sig saare frugtbar. Naar de i Folge Beliggenhed og varigen jævn Frugtbarhed qualificere sig til at giødes, saa ophielpes de derved meget, og da har man ei sielden erholdt tre Gange saa store Afgrøder af dem, som forhen.

§. 314.

Det tredie Slags Enge, som man oftest finder ved Foden af Bakker og Høie, er undertiden saare frugtbar, og naar Vandet meest glider ned ad Overfladen, uden nogensteds at blive staaende, og indeholder Kalk eller Gips, saa ere de bevøede af fine, søde og tærstaaende Græsarter. Sies Vandet derimod meer giennem Underlaget end risler paa Overfladen, ja endog standses, saa yde de kun slet, og lidet frugtbar Høe. Dog kunne de ofte omdannes til frugtbare Overrislingsenge, naar Vandet tilbørligen opfanges og afledes.

§. 315.

Selv Enge af det femte Slags fortiene ikke altid at kaldes slette. Er en saadan Eng ved stedse nye Lag af døde Planter, tilstrækkelig høi og har Vandet saameget Afløb, at det øverste Lag ikke bliver altfor vaadt, saa er den frembragte Muld mild og frugtbar, og yder i rigelig Mængde sunde Græsafgrøder, selv om Underlaget endnu er saa svampet og vaadt, at man til Høets Bortbringelse maae gjøre særdeles Indretninger — f. Ex. bruge Karrer med brede Felge. Men have de ikke saa gunstig Beliggenhed eller rigtig Fugtighedsgrad, saa bære de kun kraftløse, skarpe og Dvæget tildeels skadelige Sump- og Tørvplanter, der blot bruges fordi bedre Høe fattes, og hvortil Dvæget i saadanne Egne først maae vannes.

Man siger ofte, at saadanne Engs ere suure. Paa Vandet i Grøfterne sees ofte en Hinde med voxende Farver der efterlader en rødbrun okkeragtig Materie, som tildeels pleier at bestaae af phosphorsuurt Jern. Graver man dybere, saa opdager man i Almindelighed Nebber af meer eller mindre hardet Sumpjern, hvorfra hiin okkeragtige Materie paa Overfladen synes at hidrøre. Sumpede Moser, hvori Vandet fattes Afløb, frembringe især slet Høe, naar man

forsømmer ved Udgravning at hindre det sure jernholdige Blands Dybæmning til Overfladen. Indeholder dette Slags Enge ikke saadant Vand, saa ere de stedse frugtbare og Høet sundere.

De forbedres saare, naar de, efterat være udgravne, fattes under Vand eller naar andet Slags Jord paakjøres.

§. 316.

Sikre og usikre Enge. Ved Enge af første og andet Slags bør især tages Hensyn paa, hvor vidt de ere sikre eller usikre. Thi saa gavnlig end Overstyling er, Winter og Foraar, inden Vegetationen begynder, saa slabelig bliver den, naar Græsset er høit, Høehøsten maastee endog begyndt, eller naar Vandet om Foraaret alt for længe staaer paa Engene, og derved forarsager, at de gode Græsarter raadne. Alt be-roer paa Beskaffenheden af den Flod, for hvis Paavirkning de ere udsatte. Om Midlerne herimod er i Læren om Blands Afledning allerede handlet.

§. 317.

Engenes Værd. Engenes Værd beroer deels paa Egenstaberne, deels paa Mængden af det Høe, de yde. Det ene stemmer i Almindelighed overeens med det andet, forudsat at Engene ei indeholde saur Muld. Ere de græsrige, saa frembringe de ogsaa gode Græsarter, og naar Frugtbarheden, paa en eller anden Maade ved Kunst eller Natur forøges, saa fortrænges de slettere af de bedre. Kun Tørvemosers og sivbegroede Enges suure Muld gjør heri en Undtagelse, da disse ofte frembringe meget, men slet Høe. Et særegent Ukrud kan ogsaa undertiden have indsnøget sig i en ellers frugtbar Eng, hvorved Høet bliver slettere.

Jordsmonnets Bestanddele komme mindre i Betragtning ved Enge, end ved Agerland. Ere de blot tilbørligen fugtige og rige nok paa mild opløselig Muld, saa er det temmelig ligegyldigt, om Jordsmonnet er sandet eller leeret. Jeg gientager, under hiine Betingelser; thi fattes Fugtighed, saa er det leerede Jordsmon bedst, men Sandet om Fugtigheden er overlødig. Paa fugtige Enge behøver Jordsmonnet ikke dybt at være muldblandet; thi Græsarterne tilegne sig den største Deel Næring fra Overfladen og trænge sielden over fire Tommer dybt med Rødderne. Men paa tørre Enge bidrager derimod et dybere frugtbart

Jords-

Jordsmon selv ved Fugtighedens Bedligneholdelse uimodsigeligen til større Frugtbarhed.

§. 318.

Følgende ere de fortrinligste Engplanter, der fornemmeligen groe paa de Engplanter af første Klasse, frugtbareste Enge, og ved hyppig Vert bekræfte disses Rigdom:

Alopecurus pratensis, *Poa pratensis*, *Poa trivialis*.

En frodig Vert af disse Græsarter tyder frem for alt andet paa meget tiig Eng,

Poa annua og *Poa aquatica*.

Uagtet sit svagtige Udseende paa fugtige Steder, det fortrinligste Græs.

Festuca elatior, *Festuca fluitans*.

Paa fugtigere Steder.

Dactylis glomerata, *Cynurus cristatus*, *Phleum pratense*, *Avena flavescens* og *elatior*, *Trifolium pratense*, *repens* og *melilotus*, forskjellige *Lothus*arter, især *Lothus corniculatus*, *Lotyrus pratensis*, *Vicia cracca* og *sepium*, *Medicago lupulina*, *Trifolium procumbens* og *agrarium*, *Achillea millefolium*, og *Carum carvi*.

Denne søger man dog ofte at udrydde, fordi Svinene med største Begierlighed søge den.

§. 319.

Et de mindre betydelige, men dog gode Engplanter, høre følgende: Engplanter af anden Klasse.

Lolium perenne, *Briza media*, *Holcus lanatus*, *Anthoxantum odoratum*.

De to sidste fortjene dog ikke den Nøds, som Nogle har givet dem.

Festuca ovina og *duriuscula*, *Avena pubescens*, *Agrostis canina*, *Bromus mollis*, *Alopecurus geniculatus*, *Avena pratensis*, *Phleum nodosum*, *Aira coerulea*.

Denne findes kun paa Torvemøser, men er der ofte den vigtigste Plante.

Trifolium alpestre, og flere andre Kløverarter, *Chaerophyllum sylvestre*, *Primula veris*, adskillige *Scabiosæ*, *Poterium sanguisorba*, *Sanguisorba officinalis* og *Pimpinella saxifraga*, *Gentiana centaureum*, *Prunella vulgaris*, *Origanum vulgare*, *Thymus serpyllum*, *Plantago lanceolata*, *media* og *major*.

§. 320.

S. 320.

Slettere
Engplanter.

Til de slettere Engplanter eller saadanne, om hvis Godhed man endnu ikke er overbevist, høre følgende: Equisetarterne, der samtligen ere Hornqvæget skadelige, men nogle deriblandt gode til Hestene, og paa tør Grund ypperlige til Faarene. Især er *Equisetum fluvatile*, saavel grøn, som gjort til Høe, saare gavnlig for Hestene.

Ranunkelarterne, der samtligen indeholde nogen Skarphed, som de dog ved Tørring tabe. *Ranunculus repens* har mindst deraf, og man seer den derfor uden Mishag paa Engene.

Rhinantus cristagalli er, medens den er ung og blomstrende, godt Foder, men i Høehøsten allerede ganske tør, og kommer som kraftløs Halm i Høet. Da den tidligt taber Frøet, saa udbreder den sig stærkt paa Engene, men udryddes bedst ved at afgræsses om Foraaret.

Caltha palustris ædes gierne af Dvæget, medens den er ung, og smykker Engene først ved sin gule Blomst. Eldre er Toppen stiv og ubehagelig for Dvæget.

Rumices indtage ofte den største Plads paa høie og tørre Enge, og yde, naar de hugges unge, temmelig godt Høe. Dog bør de henregnes til de slettere Engplanter.

Tussilago's forskellige Urter have brede Blade, fortrænge andre Planter og ere slet Foder.

Polygonum persicaria ædes i ung Tilstand af Dvæget, men fordærver Høet.

Tanacetum vulgare, en krydret og som Lægemiddel for Heste og Faar velgiørende Urte, gjør Høet ubehageligt. Den groer egentlig kun paa Engenes ophviede Kanter.

Oenanthe fistulosa udbreder sig paa de vaadere Steder og er modbydelig for Dvæget. Det samme gielder om *Eupatorium cannabinum*.

Mentha arvensis virker skadeligt paa Melken.

Dra-

Drosera rotundifolia og *longifolia* skule ikke blot Jorden med deres Blade, men besidde endog mistænkelig Skarphed. Dette gjør ligeledes *Hieracium pilosella*, der er ubehagelig for Kvæget, og, som man paastaar, virker særdeles skadeligt paa Melken.

Endelig bør alle *Carices* og *Junci* regnes til de flette Engplanter.

Disse Planter bør man altsaa stræbe at udrydde, deels ved ikke at lade Frøet modnes, og deels ved at forbedre Jorden. Herhid hører ogsaa alle Mosarter.

§. 321.

Virkelig giftige og følgerig mellem Høe og Hakkelse høist skadelige Planter, ere følgende:

Hyoscyamus niger, *Datura stramonium*, *Cicuta aquatica*, *Phellandrium aquaticum*, *Lactuca virosa*, *Sium latifolium*, *Aethusa cinapium*, *Euphorbiae* forskjellige Arter, *Anemone* og *Cholchicum autumnale*.

Disse bør man følgerig med end større Omhu og ved hyppig Udgravning stræbe at udrydde, ei blot paa Engene, men overalt.

Mange Engplanter og disses Gavnlighed for Kvæget, saavel i grøn som torret Tilstand, er nysgigtigere Undersøgelse værd. Vi eie vel en af Hasselgreen udgiven Notice, angaaende de Forsøg, som Linnées Disciple med et betydeligt Antal Planter anstillede ved Hornqvæg, Gieder, Faar, Heste og Sviin, for at erfare, om og med hvor stor Begierlighed de aade dem. Men deriblandt er saa meget aabenbart urigtigt, at man aldeles ikke kan sætte Tro til Resten. Saaledes berettes blandt andet, at Sperget — *Spargula arvensis* — aldeles forsmaaes af Hornqvæget, uagtet det æder denne Plante med største Begierlighed.

§. 322.

Hine og utakelige andre Planter, hvoraf jeg kun har nævnet dem, der Grønsværen hyppigst og kiendeligst vise sig, danne ved deres Rødvæv Grønsværen. Denne bestaar nemlig af levende og døde Rødder, og af den deraf frembragte Muld. Enkelte Sorter eller endog blandede og udsaaete Græsarter danne ikke lettigen fuldkommen tæt Væv. Hertil behøves ikke blot Planter, der godt kunne groe ved Siden af hverandre; men disse Planter bør staae i rigtigt indbyrdes Forhold, og dette igjen passe til Jordsmønnen og dens Egenskaber. Ved kunstig Saaening

har

har man derfor vel dannet Græsmarker, men sielden egentlige Enge; man har frembragt høit, men ikke tæt og varigt Græs, ingen virkelig Grønsvær, eller de saae Græsarter maatte først tildeels forsvinde og overlade andre Pladsen. Være end saadanne Agre, der, efterat deres Grønsvær ved Dyrkingen var ødelagt, besaaetes med udvalgte Græsarter, i første og andet Aar bedre end naturlige Enge paa lige Jord, saa være de dog ikke varige, bleve slettere, og behøvede lang Tid for atter at frembringe ligesaa meget, som de gamle Enge.

§. 323.

Saaening. Traf man ved Græsfrøets kunstige Saaening det rette Forhold, ei blot mellem Engplanterne indbyrdes, men ogsaa til Jordsmonnet, saa dannedes formodentligen den nye og attraaede Grønsvær hurtigere, end om saadant overlodes Naturen. Men dette Forhold udfindes a priori vanskeligen. Det beroer egentlig paa, at de høie Græsarter staae i rette Forhold til det lave Græs; det tidlige, der skal give første Slet, til det sildigere, hvorved egentlig den sidste fremkommer. Nogle, der temmelig rigtig traf dette Forhold, frembragte derved gode Enge; Andre, der forfeilede det, fik kun slette Enge, som snart maatte omploies. Til den bedste jeg kiender samlede Sæden paa en Eng af lige Bestaffenhed. Derimod mislykkedes Foretagendet som oftest for dem, der valgte Sæden efter de i sig selv rigtige Beskrivelser af enkelte Græsarter, og fik Frøet fra Frøehandlere. De traf nemlig ikke saa rigtigt det Forhold, hvori Græsarterne burde staae indbyrdes og til Jordsmonnet.

Endnu anseer jeg derfor følgende Fremgangsmaade, som hensigtsmæssigt til at skaffe sig godt Græsfrø for Enge; thi jeg skielner mellem Engdyrking og Fortvarende Foderavl.

Man vælge en Engplet, af lige Grundbestaffenhed, især i Henseende til Mængde af Muld og Fugtighedsgrad, som den der skal besaaes, og som bærer fortrinligt godt Græs, hvormed man, saavel med Hensyn paa Afgrøde som Godhed, er i Forhold til Engens Jordsmon, fuldkommen tilfreds. Man stræbe at rense denne Plet fra Ukrud, som muligen groer derpaa, og i det den bestemmes

mes til Frøeskole, stræbe man ved nogen Giødning at vedligeholde dens Kræfter. Man lade Græsset groe, til de tidligere Sorter begynde at modnes, man hugge det da, og giøre det, uden at røre det, til Høe. Et andet Stykke lade man staae, til de sildige Græsarter modnes, og behandle det da paa lige Maade. Dernæst blandes og tærskes begge Dele og med Avnerne besaaer man den nye Eng. Denne Maade, til at faae godt Frøe til Engens Besaaening, forekommer mig ei blot sikkest, men endog mindst kostbar; thi er end det tærskede Høe, fordi det er modent, ikke saa godt som bestod det af yngre Planter, saa er det dog stedse brugeligt. Kan Engen være rød Klover, saa er det oftest raadeligt, at blande noget Frøe deraf imellem Græsset, thi hiin giver da i det følgende Aar, hvori Græsarterne ei buske sig, en Afgrøde, og man bør blot giøre sig til Regel, at hugge Kloveren, der først voxer over de øvrige Engplanter, saasnart den aabner Blomsterne, uden at lade den blive meget hoi. Den standser vel i Begyndelsen de øvrige Engplanter, men undertrykker dem ikke saa stærkt, at de jo, efter at den er bortgaaen indtage dens Plads.

§. 324.

Dpmærksomme Sagttagere paastaae endog, at naturlig Verel finder Sted mellem Engplanterne. De have nemlig, efter en Række af Aar ikke mere fundet de Planter, der før vare de herskende, men andre i deres Sted, og efter en anden Række af Aar, viste de forrige Planter sig atter i største Mængde. Dette kan vel være forarsaget ved mange ei bemærkede tilfældige Omstændigheder; men Sagen fortiener dog fortsat Dpmærksomhed.

§. 325.

Da Høets Mængde staaer i Forhold til Arealets Godhed, forudsat blot at hiint ikke tildeels indeholder uimodsigeligen slette og skadelige Planter, saa vurderes Engene næsten altid efter Høets Mængde.

Engene kunne ligesaalet, som Agerlandet, nøiagtigen klassificeres; thi Gradationerne ere saa mangfoldige, at deres Grændser ikke kunne bestemmes. Jeg anseer som tilstrækkeligt, og med Hensyn paa de Klasser, hvori Agerlandet er

Engplanternes naturlige Verel.

Engenes Børdning og Klassifikation i Forhold til Høets Afgrøden.

deelt, som hensigtsmæssigt at antage sex Klasser Enge, og at bestemme disse fornemmeligen efter Høets Mængde; dog med noget Hensyn paa dets Egenstaber.

Første Klasse. Enge, der i to Slet yde 4800 Pund Høe og derover paa en Tønde Land. Hertil høre de Enge, som til rette Tid oversvømmes eller vandes af Vand, der indeholder frugtbar Stoffe og som have et ikke suurt, men muldricht Jordsmon.

Anden Klasse. Enge, hvis Høefrembringelse paa en Tønde Land er 3400 til 4600 Pund. Til denne Klasse regnes Enge af samme Slags som de første, men med mindre muldricht Jordsmon. Ofte yde dog høitliggende Enge, der vandes ved Tilløb fra frugtbare Agre, ligesaameget som Engene af denne og forrige Klasse og henregnes da billigen dertil.

Tredie Klasse. Enge, der yde 2400 til 3200 Pund Høe paa en Tønde Land, naar dette er fint og velsmagende. I denne Klasse komme som oftest de Enge, der i Dale og Dybder ere tilstrækkeligen fugtige, uden dog at vandes.

Fjerde Klasse. Enge, der yde ligesaameget eller maaskee endog mere Høe, men som blandet med slettere Urter, er grovt og stivt. Hertil høre egentlig Enge, der, fordi Kilder udspringe deri, eller Vandet fattes Afløb, ere for vaade. Skovegne, der for stærkt beskygges, kunne formodentligen ogsaa regnes hertil. De yde ofte meget, men lidet nærende Høe.

Femte Klasse. Enge, der give 1600 til 2200 Pund Høe paa en Tønde Land; hvortil især de henhøre, der mangle Fugtighed og letteligen, naar Vinteren er alt for tør, lide derved.

Siette Klasse. Enge, der frembringe under 1600 Pund Høe paa en Tønde Land, eller hvis Høe, om det end veier meer, er suurt, blandet med Siv og andre slette Græsarter og Urter. Herhid høre altsaa ei blot de tørre, men og de tørvagtig sumpige og suure Enge.

For at den her anførte Mængde Høe kan frembringes, antager jeg som nødvendigt, at Engene, ved Muldvarpskuddenes Udjævning, Grøtternes Oprensning og de vandede Enge, ved Vandets hensigtsmæssige Anvendelse, dog uden Giøds-

ning

ning holdes i fornøden Kultur; thi ved at giødes kunne flette Eng hæves til lige Frembringelse med de gode.

§. 326.

Spørgsmaalet: Hvad Værd have Engene i Forhold til Agerlandet? er ofte fremsat. Mange have antaget det saare høit, fordi Agerlandets Frugtbarhed kun ved Engenes Hielp kan vedligeholdes; andre have anslaaet det meget lavt, fordi man ved tilstrækkelig Foderavl kan frembringe langt mere Foder, end den bedste Eng yder.

Engenes
Værdifor-
hold til Ager-
landet.

Engenes, saavel som Agerlandets Værd fremkommer, ved at drage Omkostningerne fra Frembringelsens Værdie. Men Høets Værdie bestemmes endnu vansteligere end Sædens, da det i Almindelighed mindre kan ansees som Handelsvare.

Naar det imidlertid sælges, bør man dog stielne mellem dets Torvepriis og Konsumtions-Værd. Hiin beroer paa locale Omstændigheder, og er nær store Stæder, eller hvor Høet ved beqvem Seilads kan føres derhen, større. Kun for hvert enkelt Sted kan et Middeltal udfindes.

Men selv Høets landoekonomiske Værd er vaflende og tiltager i Almindelighed i det Forhold, hvori det, til Dvægets Winterforing og Giødning-Frembringelse, behøves. Hvor ei blot megen Halm frembringes, men Agerlandet endog er gunstigt for Kløvers, Lucernes og Foderurtens Dyrkning, bliver Enghøet mindre nødvendigt; og naar man med lige Vished kan paa en Lønde Land Ager frembringe saameget mere Foder, end paa en Lønde Land Eng, at Dyrkningsomkostningerne derved dækkes, saa vil Engenes Værd aldrig overstige Agerlandets, og den Sagkyndige i det ringeste aldrig anslaae hine høiere. Men er de bedre Foderurtens Dyrkning paa Agerlandet derimod ikke fuldkommen sikker, saa stiger Høets Værd, og selgelig Engenes, saameget mere, som Agerlandet trænger til Giødning, og jo mindre Halmen er tilstrækkelig til dennes Frembringelse. Derfor seer man i Almindelighed, at Engene, i tørre og sandede Egne, hvor Agerlandets Frugtbarhed for en Deel beroer derpaa, vurderes meget høit; men finder tværtimod, fliondt sielden, Egne, hvor Engenes og Høets Overflodighed, uden

Afsætning til Andre, er saa stor, at de derfor taxeres lavere end Agerlandet.

Høets Værd er stedsvis usikker og beroer paa locale Omstændigheder. Dog kan man, hvor hverken for stor eller liden Søgning efter Høe finder Sted, antage, at 100 Pund Høe har samme Værd, som 1 Skp. Rug, forudsat at det er godt og nærende; ringere Høe af samme Vægt kan derimod sættes liig $\frac{2}{3}$ Skp. Rug. Naar man altsaa sædvanligen antager en Td. Rug liig $3\frac{1}{2}$ Rbd. Sølv, saa er 100 Pund godt Høe 2 Mk. 10 s., men slettere 2 Mk. værdt. Til denne Priis kan det som oftest benyttes til dyriske Frembringelser, forudsat blot, at man vælger de, der paa Stedet ere fordeelagtigst. Det er overflødig at anmærke, at denne efter Penge beregnede Priis, stiger i Forhold til Sædens Pengepriis.

Er Høets Værd bestemt, saa udfindes Engens, ved fra det avlede Høes Værdie at drage Høstomkostningerne.

Disse kunne ikke ene beregnes efter Høets Mængde, men herved bør tillige tages Hensyn paa Arealets Størrelse, hvorpaa det frembringes. Thi Afgrøden paa en tæt bevokset Eng koster næsten ikke meer at hugge, end paa en anden af lige Størrelse, hvorpaa Græsset staaer tyndt, og de øvrige Høstomkostninger ere lige store. Kun Væsfningen, Indkiørselen og Stakningen retter sig efter Mængden.

Dernæst rette Omkostningerne sig efter Engens Afstand fra Gaarden, og fordobles lettelligen, naar denne er betydelig. I denne Henseende gives sælgelst saameget mindre almindeligen gjeldende Regler. Som Middeltal kan man antage følgende:

Høehøsten paa Enge, der yde to Afgrøder, koster paa en Tønde Land:

første Klasse	4 Rbd. 2 Mk. = Sk.
anden —	4 — = — 8 —
trede —	3 — 5 — = —
fjerde —	3 — 5 — = —

og paa Enge, der give een Afgrøde:

femte Klasse	2 — 1 — = —
siette —	1 — 5 — 8 —

Naar

Naar altsaa, overensstemmende med allerede antagne Priser, Middeltallet af det høstede Høes Værdie paa Eng pr. Td. Land af første Klasse er

100 Pund à 2 Mk. 10 Sk., ialt 21 Rbd., saa er den rene Fordeel
16 Rbd. 4 Mk. = Sk.

anden Klasse:

100 Pund à 2 Mk. 10 Sk., ialt 17 Rbd. 3 Mk. 13 — 2 — 8 —

trede Klasse:

100 Pund à 2 Mk. 10 Sk., ialt 12 Rbd. 1 Mk. 8 Sk. 8 — 2 — 8 —

fjerde Klasse:

100 Pund à 2 Mk. 10 Sk., ialt 9 Rbd. 2 Mk. 5 — 3 — = —

femte Klasse:

100 Pund à 2 Mk. 10 Sk., ialt 8 Rbd. 1 Mk. 14 Sk. 6 — = — 14 —

siette Klasse:

100 Pund à 2 Mk. 10 Sk., ialt 5 Rbd. 1 Mk. 8 Sk. 3 — 2 — = —

Vilde vi bestemme Ugerlandets Værdie efter de sædvanlige Taxationer i Trevangsbruget, saa kom Engene af samme Klasse, som Ugerlandet, (See B. II. S. 149 Tab. B.) saare høit mod dette. Men vi bør vel erindre, at ved hine Overflag beregnes alle Avlingsomkostningerne Ugerlandet til Laast, da vi derimod, med Hensyn paa Høet, kun have anført, hvad dette koster at bierge, og Ugeren yder desuden Halm og Græsning. Overensstemmende hermed, troer jeg at kunne antage Forholdet mellem Uger og Eng af samme Klasse, som 2:3, naar Lokaliteten ingen Forandring gjør. Heri ligger ogsaa Aarsagen, hvorfor vi have inddeelt Engene i sex Klasser, hvilket forresten er vilkaarligt, da langt flere Afdelinger efter Høstens Middeltal kunde finde Steb.

§. 327.

Det er allerede anført, at Oversvømmelse, der i rette Periode er saa gavnlig for Engene, som da saare forhoier deres Værd og hæver dem til en høiere Klasse, dog gjør deres Afgrøder usikkere. Derfor kan sielden en Eng, udsat for naturlig Oversvømmelse, anses for fuldkommen sikker, da den ofte i Utide kan indtræffe. Denne Usikkerhed er imidlertid ikke overalt lige stor, og der gives

Engenes Værd forøges ved deres Sikkerhed.

En-

Enge, som blot ved usædvanlig Dverfvoemmelse ere ubfattede derfor; andre derimod, som ligesaa mange Aar libe deraf, som befries derfor. Dette gjør naturligviis ved deres Taxation stor Forskiel. Mange Enge, der forhen regnedes til de sik-
kere, ere nu, da Flodløbet ved Sand er forhøiet, saare usikre.

§. 328.

Jævnhed. Dverfladens fuldkomne Jævnhed er for Engene vigtigere end for Agerlandet, og især for dem, der ved Kunst eller Natur skulle vandes; thi uden dette staae Dyb-
derne under Vand, medens de høie Steder endnu ere tørre. Høsten vil paa ujæv-
ne Enge være ulige; i tørre Aaringer give de lave, i vaade de høie Steder bedst
Afgrode, og det bliver derved end vanskeligere at udfinde dens Middeltal paa hele
Areallet. Desuden er Høehøsten, naar Dverfladen er ujævn, meget vanskelig.

§. 329.

Afstand. At Engenes Afstand fra Gaarden gjør stor Forskiel i de med Høehøsten for-
bundne Omkostninger, er allerede anmærket. Men Engene faae desuden ved at
ligge nær ved Gaarden høiere Værd, fordi man da bedre kan paaagte og dyrke
dem. Da mærker og forbedrer man lettere i Begyndelsen enhver tilfældig Beska-
digelse, der, naar den faaer Tid at forstorres, vorder betydelig i sine Følger.
Hvor Engene giødes især med Giødningssaft, er det saa meget vigtigere, at de
ligge nær ved Gaarden.

§. 330.

Ved Engenes Burdering vil den Sagkyndige stedse tage Hensyn paa Mulig-
heden at kunne vande dem, eller hvor Vanding allerede bruges, paa hensigtsmæs-
sigere Indretning deraf, ligesom overhovedet paa den høiere Kultur, hvortil de
ved forholdsmæssig ringe Omkostninger kunne høves.

§. 331.

Engenes Kultur. Vi gaae nu over til Engenes egentlige Kultur. En ufravigelig Betingelse
derved er, ei at lade Muldvarpestubdene ujevne. Disse vise sig fornemmelig
paa tørre Enge eller paa de høiere Steder, hvorhen Muldvarpene tye, naar de
ved Fugtigheden forjages fra de lavere. Dverrislingsenge befries ved stedsvare-
rende Fugtighed næsten ganske for disse Dyr. Forsømmer man at jævne Muld-
varpe-

varpefluddene, saa ere de ei blot til saa megen Hindring ved Hugningen, at Græsset bliver staaende rundt om dem, men de dækkes endog af Grønsvær, tiene da Myrer og andre Insekter til Opholdsted og blive Aar for Aar større og høiere. Engene ligne da ofte en Landsbye-Kirkegaard, dækket af smaae Grave; Muldvarpefluddene bør derfor, i det ringeste to Gange om Aaret jævnes; nemlig, naar Græsset om Foraaret begynder at skyde i Veiret og strax efter første Slet. Iagttages dette, saa skade Muldvarpefluddene ikke de gamle med stærk Grønsvær dækkede Enge, thi derved opbringes nye Jord, til Gavn for Engplanterne.

Muldvarpefluddene jævnes enten ved Haandarbeide med Spade og Greb, hvorved bør iagttages, at Jorden jævnt og vidt strøes; eller ved Heste med forskellige Redskaber, blandt hvilke den i min Beschreibung der neuesten nützlichsten Ackergeräthe, Hefte II. Tab. 7, afbildede Harve, fortil forsynet med et skærende Tern og bag til slettet med Riis, synes at være hensigtsmæssigst, da den fuldkommen tilfredsstiller enhver Fordring, og uden synderligt at skade Grønsværen fordeler ethvert Muldvarpeflud. Omkostningerne ere herved meget mindre, end om saadant skee ved Haandarbeide.

Bandseligere er det at jævne gamle begroede Muldvarpeflud eller Myretuer. Afklar man dem uden videre, saa blev Pletten under dem nøgen, og bar først efter nogle Aar Græs. Man giennemstikker derfor i et Kors den Grønsvær, hvoraf de dækkes, høier den tilside, afflikker den underliggende Jord, strøer den, og lægger da Grønsværen tilbage paa sin Plads. Paa store Arealer bruger man hertil et tungt Hesteredskab, Enghøvlen, som man nogle Steder kalder den ungeste Plov. Den er en tung slædebannet Slæbe med fire Bomme, af hvilke den første og tredie ere forsynede med stærke Hovljer, men den anden og fjerde med stærke Harvetænder. Dette Redskab griber med Kraft i Grønsværen, sønderriver den næsten aldeles og jævner den fortræffelige, men behøver sex og flere Heste for at trækkes. Efterat den er brugt, rundharves Engen med lette Harver og tromles. Skiondt dette Redskab er kostbart, saa har man dog ved dets Hielp, med mindst Omkostninger, atter frugtbargjort Enge, der vare dækkede af Luer. Da Grønsværen saa meget sønderrives, saa kan man saae Kløver og andre til Jordemon-

net passende Græsarter. Dette Foretagende kan desuden ansees som en halv Pløining, hvorved man dog ei ødelægger den gamle Grønsvær.

§. 332.

Engenes Op-
brydning.

I Henseende til Engenes Opbrydning ere Meningerne saare deelte; thi Nogle anbefale denne som Middel til deres Forbedring, Andre fraraade den derimod som meget skadelig.

Først bør man gjøre Forskiel paa, om Engen blot opbrydes for sin egen Skyld, eller i det Hele, ved værelviis at dyrke andre Frugter, at drage større Fordeel af Jordsmønnet, end det som bestandig Eng kan yde.

I dette sidste Tilfælde indretter man paa Jord, der er lige flittet til Eng og Ager — thi dette er Betingelsen — et fuldkomment Værelbrug med passende Frugtsolge, og lader dernæst Jorden, besaaet med Klover og Græsarter, i en Rad af Aar atter ligge til Eng. Herved bør uomgiængelig, om man vil vente god Grønsvær, følgende Regler iagttages:

1) Man bør ikke ved altfor mange Afsgrøder udmagre Jordsmønnet, men lade det beholde en betydelig Deel af sin naturlige Frugtbarhed.

2) Til sidste Afsgrøder bør stærkt giødes, og det saa meget mere, naar man, som ofte med Fordeel er Tilfældet, giøder med Kalk til Sædafgrøderne.

3) Ved Dyrukningen bør man især bestrebe sig for at udrydde det skadelige Rodkrud, der ellers groer med større Kraft og udbreder sig over Engen.

De store Afsgrøder, som paa saadan, for Syre befriet, riig Engbund, der hverken lider af Dørke eller Fugtighed, kunne frembringes, gjør deres Dyrukning heist fordeelagtig, især, naar mellem Sædafgrøder dyrkes Hovedkaal, Hamp, Krap, Lobak o. s. v., ja endog i det Tilfælde, at Jordsmønnet derefter yder, som Eng betragtet, mindre Afsgrøde. Iagttages hine Regler og udlægges Jorden med Klover og passende Græsarter, saa bliver Engens Afsgrøde ikke mindre, omendstundt Forsømmelse deraf altfor ofte har frembragt ugunstigt Resultat.

§. 333.

§. 333.

Vil man derimod opbryde en Eng, ene i det Hiemed at frembringe ny og bedre Grønsvær, saa er dette kun raadeligt, naar meget skadeligt Ukrud, som man derved stræber at udrydde, har indsnegat sig. Blot i dette Tilfælde vilde jeg tilraade saadant, men i ethvert andet foretrække en anden Forbedringsmaade. Mange have opbrudt Engene blot for at ødelægge Mosset; men dette skeer langt bedre ved Giødning eller ved at paaføre en anden Slags Jord. Tager man end efter Opbrydningen kun een Afgrøde, sædvanlig Havre, saa formindskes allerede derved Engens Kraft betydeligen, om den ikke giødes. Den bliver slettere end forhen og Mosset kommer snart frem. Kan og vil man giøde Engen, saa virker Giødningen ligesaa godt, naar den strøes paa Grønsværen.

Men for at udrydde skadelige Engplanter er een Pløining, hvilket er det Almindeligste, utilstrækkelig og de erholde blot en bedre Plads i den nu stjørnede Jordkorpe. For at naae dette Hiemed, bør man bestemme sig til en reen og slittig bearbejdet Brak, liig den paa nyopbrudte raee Jorder, eller til Grønsværsbrænding, der virker kraftigere og hurtigere. Jeg henviser derfor til det, jeg om nyopbrudte Jorders Behandling allerede har anført.

§. 334.

Om Besaaningen af de Enge, hvis Grønsvær ved Pløiningen aldeles tilintetgjøres, har jeg allerede §. 323 udladt mig. Dog blev jeg misforstaaet, om man deraf sluttede, at jeg tilraadte ene at overlade Naturen deres Besaaening. Vel kiender jeg Exempler paa, at naturlig Besaaening er lykkes bedre end kunstig; men uden for al Tvivl er det, at Tilfældet ligesaavel kunde hidføre slettere Frøsorter, end dem man vælger til Engenes Besaaening. Jeg troer blot, at de hensigtsmæssigste Frøsorter og disses Blandingsforhold, med Hensyn paa Engbundens særegne Bestaendighed, endnu ei er udfundet.

For den rige, muldrige, fløire og maadelig fugtige Engbund passer uden tvivl en Blanding af *Alopecurus pratensis*, *Poa trivialis* og *Poa pratensis*, med eller uden Kløver, allerbedst. Disse Planter vore høit og hurtigen, grøn-

nes længe, og ere Dvæget saare behagelige. Men for at trives behøve de et Jordsmøn af ovenansførte Art, men give ellers kun enkelte svage Planter.

Jeg vover ikke at bestemme, hvilke Engplanter man til flattere Enge bør foretrække, naar man derved stræber at frembringe varig Grønsvær, og jeg maae i saa Henseende henvise til det Raad, jeg i §. 323 har givet. Om enkelte Græsarteres Dyrkning paa høitliggende Agre, der egentligen ikke egne sig til Eng, skal handles i Læren om Foderurternes Dyrkning.

§. 335.

Om Græsset
paa ny Eng
bør afbugges
eller afsædes.

Nogle mene, at Græsset paa nye og besaaede Enge ei bør i de første Aar afbugges, men afsædes. Andre paastaae derimod det Modsatte, og atter Andre ville, at man, for i Fremtiden at faae saameget bedre Eng, skal lade Græsset uforstyrret groe, modnes, udsaae sit Frøe, og at Halmen dernæst bør nedtromles.

Alle tre Fremgangsmaader kunne efter Omstændighederne tilraades. Ved Afgræsning fremmes Græssets Rodvert; det breder sig stærkere og danner tættere Grønsvær; kun bør herved de Forsigtighedsregler iagttages, som i det Følgende skulle anføres. Græsgangs Giødning gavner Engen, især om den strøes, og selv Dvægets Gang og Veie derpaa, virker fordeelagtigen paa et tørt Jordsmøn. Naar Græsplanterne staae tætte, men svage paa ung Eng, saa vilde jeg foretrække at afgræse dem.

Seer man derimod, at Græsset kraftigen og tæt skyder i Veivet og veed man, at Jorden er tilstrækkelig kraftig, saa kan man uden Betænkelighed hugge, især naar dette skeer saa tidligt, at Planterne ved Frøedannelse ikke svækkes.

Udsees at staae Græsset er rimeligviis kun raadeligt, naar det staaer tyndt, bukket og naar mange bare Pletter vise, at Engen atter behøver at besaaes; dog forudsættes, at skadeligt Ukrud ei groer mellem Græsset; thi da bliver Afhugning saameget mere nødvendig. Nogle raade, i dette Tilfælde at lade enkelte, fuldkommen rene Græspletter, i tilbørlig Afstand fra hverandre, blive staaende, at Sæden herfra kan udbredes over Engen.

Rodukrud, der overeensstemmende med sin Natur, breder sig, bør uundgaaelig udstikkes paa nye Enge. Frøukrudet bør blot hindres fra at modnes.

§. 336.

§. 336.

Engenes *Harvning*, eller endnu bedre, Opkradning ved Instrumenter for- *Engenes*
 syne liig Skarriskators med Knive, er blandt Engdyrkningens nyttigste Fore- *Harvning.*
 tagender. Man har især til Mossets Udryddelse anbefalet dette; men Niemedet
 opnaaes derved blot indirecte. Mosset fæster Rod paa bare Pletter, hvor an-
 dre Dexter savne Næring, men det viger villigen disse Pladsen, forvandles til
 Muld og fremmer som saadan deres Vert. Ogsaa forgaae de Mosarter, der
 ynde sugtig Grund, naar Engen udtørres, og de der groe paa tør Jord, naar
 den vandes. Mosset synes altsaa ikke saa skadeligt for Engene, at man til dets
 Udryddelse behøver at anvende særegne Midler, thi det udryddes ved enhver Dyrf-
 ningsmaade, der styrker Grønsværen. Men ved at opkradse Engene styrkes Plan-
 terne; deres Værd fremmes ved Atmosfærens friere Udgang; de deles og mang-
 folbiggjøres, og det skjærrede Jordsmån bringes nærmere i Berørelse med dem.
 Dette Foretagende er derfor lige saa vigtigt paa Engene uden Mos, som paa mos-
 begroede Enge og især, naar Grunden er bindende, ikke svampig. De opkradses
 om Foraaret, ved Vegetationens Begyndelse, naar blot Jorden er tilstrækkelig
 tør. Stor Virkning er især derved frembragt, naar Engene derefter giødes, og
 Giødningen har viist sig langt virksommere, naar Grønsværen forud saaredes.

Ved Tromlingen jævnes Grønsværen, Engen faaer derved smukkere Ud-
 seende, men Afgrøden forøges ei derved.

§. 337.

I nogle Egne giødes Engene med større Omhyggelighed end Agrene, og *Engenes*
 Giødningen bruges især paa hine. Giøde vi Engene, siger man, saa faae vi *Giødning.*
 tilstrækkelig Giødning til Agrene. Andensteds har man ei den mindste Tanke til
 at giøde Engene og anseer det for uhort, at berøve Agrene Giødningen, thi de
 ugiødede Enge give dog stedse noget, men Agrene næsten intet.

De Enge, der, ved at oversvømmes af dyndfulde Floder, befrugtes, be-
 høve ei Giødning, og henhøre derfor til Naturens største Velgierninger mod Eg-
 nens Agerbrug, der ved disses Hielp letteligen frembringer rigere Afgrøder end
 dem, Kunstfliden i andre Egne fremtvinger.

Andre Enge behøve Erstatning for det, som aarlig, især ved to Afgrøder, berøves dem, om de ikke skulle tabe deres Frugtbarhed. Men Giødningen kan, i Forhold til det Giødningmaterial de giengive, være tynd, og naar Agrene, brugte til Sædavl, yde mindre Giødningmaterial end de behøve og forbruge, saa giengive giødede Enge, allerede ved det, de efter Giødning frembringe meer, i det ringeste dobbelt saa meget, som de modtog. Det er altsaa sikkert, at man aldrig visere forøger sin Giødning, end ved at giøde Engene, og disses Giødning tilveiebringer Muligheden fuldkommen at giøde Agre, der ellers fik Intet. Hvad er da Aarsagen, da dette af de meer Dplyste almindeligen erkendes, hvorfor Engene i de fleste Egne sielden giødes? — Det første Forskud er i Almindelighed alt for byrdefuldt; thi giengive Engene end med Sikkerhed og mangfoldige Gange den Giødning, som tildeeles dem, saa skeer dette ikke strax, men efter en Tid af sex til syv Aar. Saalænge og endnu længere virker Giødningen. Den er en Capital, der i dette Tidrum tre, fire og fleerdobbel gienerstattes, men den maae kunne anvendes, og dette synes Mange umuligt, uden at afkræfte deres Agre.

§. 338.

Giødemidler. Engene kunne giødes med samme Slags Giødemidler, som Agrene; dog bruges fornemmeligen nogle deraf.

Den lange, friske Staldgiødning anvendes kun sielden. Om Efteraaret eller først paa Foraaret bør den udkiøres og strøes, at dens opløselige Deele kunne udfyldes og meddeles Engen. Den kan folgelig kun bruges til tørre Enge, thi paa de vaade kan den paa denne Aarstid ikke bringes. Man samler dernæst sædvanligen i tørt Veirlig, den uopløste Halm, hiembringer den og bruger den atter til Strøelse.

Oste bruges gammel Giødning, især den, der blandet med Jord sammenstovles i Gaarden eller paa Veien. Da den indeholder Ukrudsfrøe er den mindre skikket for Agrene. Hertil føies endnu alt Slags Affald og Ureenlighed, Feieskarn, Saugspaaner, Haar og hvad ellers paa Gaarden samles. Avner,

me-

meget fulde af Ukrudsfrøe, saavel som det, der udrenses af Lader og Lofte, og som paa Ageren vilde frembringe meget Ukrud, bringes ogsaa paa Engene.

Til disses Giødsfning bruges endvidere Giødningssaften, der umiddelbar flyder ud af Stalden eller i Regnveir fra Møddingen, og især den fra Svinestalden, som man sædvanligen samler i særskildte Kummer. Denne virksomme Giødning kommer i Almindelighed de nærmest ved Gaarden liggende Enge tilgode. Undertiden skaffer en forbiøydende Bæk eller en til dette Viemed indrettet Grøvt, som bortleder Regnvandet og udgyder det over en nærliggende Eng, Leilighed til blandet med Vand at fordele Giødningssaften over Engen.

Hvor man med Flid og Omhu giøder paa denne Maade, tilberedes Compost af disse forskellige Materialier, ved betydelig Tilfætning af passende Jord; thi derved kunne de bedre fordeles og virke hurtigere og stærkere.

Med Faarenes Følggiødning giødes Engene ligeledes fortrinligen, men Føldingen er, saavel Foraar som Efteraar, kun anvendelig paa tørre eller udtørrede Enge. Man behøver ei at giøde tykt, og 800 Faar kunne i to Nætter tilstrækkeligen giøde en Tønde Land.

De opløsende Giødemidler, Kalk, Gyps, Mergel, Løvaste og den saare kraftige Sæbesydeaste gjøre stor og gavnlig Virkning paa Enge, der ikke fattes Muld og ei ere for vaade. Paa magre og vaade Enge sporer man ikke den store Virkning, som de frembringe paa andre. De ødelægge især Mosset og forvandle det hurtigen til Muld; derfor virke de kraftigst paa mosbegroede Enge, naar de i Forveien ere udtørrede. De bruges bedst ublandede og verelviis med dyrisk Giødning, eller man tilbereder Blandingsmøddinger deraf. Gyps og Saltværkes Affald virker ligeledes kraftigen paa Enge og især paa dem, hvor Kløver, Vikker og Lotusarter groe, hvilke fremfor alle derved fremløkkes. Den rene Kalkgiødsfning bør bruges med Forsigtighed og Kalken tyndt strøes; kun saafremt tykt Mos og flette Græsarter dække Engen, kan man til disses Udryddelse anvende megen og ædende Kalk.

§. 339.

Jords Paa-
kiorrel.

At dække Engene med endog raa Jord, gjør ofte stor Virkning; især om Jorden er passende for Engbunden.

Tørvagtige, svampede og med Mos begroede Enge forbedres om end den paakiorrelte Jord er magert Sand. Derfor har man ofte sporet stor Virkning, naar en Eng tilfældigviis ved Oversvømmelse dækkes med Sand, forudsat at det jævnt fordeeltes over Fladen, og man bragtes derved til at efterligne Hændelsen. Jo meer svampet og vaad Engen er, desto tykkere bør den dækkes med Sand, og synes denne end i Førstningen aldeles at quæle Græsset, saa skyder det ofte allerede i det første, men sikkert i det andet Aar stærkere og tættere frem. Svampede Enges Overflade forhøies ikke derved, men nedtrykkes end meer; thi Sandet sammentrykker den mosagtige Substant, synker selv ved sin Tyngde og udfylder Mellemrummene.

Selv høiereliggende Enge med fast Grund kunne ved et tyndt Lag Sand forbedres, naar de ere mosbegroede; thi Sandet ødelægger Mosset og fremmer dets Opløsning. Dog er frugtbar Jord gavnligere for enhver fast Eng. Den gavner, hvorfra den end hentes, steds, thi den lokker Græsset til at groe, og giver det Leilighed til fra dets nederste Knuder at slaae nye Rodder, hvorved Planterne forstærkes og formeres.

Saaan Jordpaakiorrel kalder derfor H. F. Pohl i Annalen des Akerbaues B. VI, S. 274, medrette "Engenes Foryngelse", og han har udførligt afhandlet denne Materie i et Skrift: Das Verjungen der Wiesen, Leipzig 1810, der indeholder mange andre gode Bemærkninger om Engdyrkingen.

Fremfor alt er Muldjord fra lave Steder, om den end er suur, fortræffelig for høie Enge; og den moradsige Jord, man især ved Grøvtgravning faaer, benyttes ofte med stor Fordeel paa høiere liggende Steder. Bedst er den, naar den blandes med anden især mergelagtig Jord, og strøes over Engen. Næst efter denne har enhver Slags Mergel gjort størst Nytte.

§. 340.

§. 340.

Der behøves Overlæg for at udfinde den rette Tid til Giødningkørsel paa ^{Denne Tid til} Enge, og den bør vælges efter Omstændighederne. ^{Giødning}
Kørselen.

For Vinter kan blot de Enge giødes, der hverken ved Natur eller Kunst sættes under Vand, thi i dette Tilfælde bortskylledes en stor Deel Giødningstof. Har saadanne Enge høie Steder, der ikke komme under Vand, saa giødes de kort før Vinter meget stærkt, deels for at de derved kunne faae Erstatning for den manglende Vanding, deels at den overblevne Giødning, efterat Vandet er bortledt, kan bredes over de lavere Steder.

Paa tørre Enge har lang Giødning, paakiørt før Vinter, undertiden giort meget god Virkning, da de giødende Dele derved bedst indsuges, og Engplanterne ved Tildækningen beskyttes mod Frost. Ofte har man derimod sporet skadelig Virkning deraf, deels fordi den lange Giødning skienkede Insekterne et Tilflugtssted og hidlokkede dem; deels fordi Planterne ved denne varme Tildækning forkieledes, lokkedes for tidlig til Bert, og siden, naar Giødningen borttoges, lede saa meget mere af sildig Nattefrost. Mange foretrakke derfor, først paa Foraaret at paakiøre den lange Giødning, og at lade den ligge til Græsset plpper frem.

Forraadnet Giødning og Blandingsmøg paakiøres paa høie Enge, uden tvivl med meest Fordeel sildigt om Efteraaret, endskiøndt den ogsaa, naar den udkiøres om Foraaret, virker tilstrækkeligen.

Det er vanskeligt om Foraaret at kiøre Giødning paa vaade og oversvømmede Enge, da de paa den Tid ere for vaade; det er derfor raadeligst at iagttage det rette Dieblis strax efter Høehøsten. Giødningen forener sig da tilstrækkeligen med Jordsmønnet, inden Vintervandet kan udbrage dens Kræfter, og Erfaring viser desuden, at den udkiørt paa denne Aarstid virker kraftigst.

§. 341.

Have vi end allerede udførligen omhandlet Vandingsanlæggene, saa bør ^{Engenes} vi dog her bemærke det Nødvendige, naar Engene ved Anvendelsen deraf skulle ^{Vandings} vandes. Vi skielne her som i det Foregaaende mellem Vanding ved at sætte Engene

gene under Vand, ved at overrisle dem og ved at opdamme Vandet i dem. Thi har man end Enge, der vilkaarlig kunne paa alle tre Maader vandes, saa ere de dog sieldne, og ved enhver især bør særegne Regler iagttages.

§. 342.

Ved at sætte
dem under
Vand.

Engene sættes under Vand om Efteraaret eller først paa Foraaret.

Naar Dvæget sildig om Efteraaret tages fra Engen, saa eftersees Inddigningerne, Grøvterne og Sluserne nøiagtigen, og det Beskadede istandsættes. Man bør især nøiagtigen eftersee Afledsgrøvterne; thi heldigt Udfald af at sætte Engen under Vand beroer egentlig paa Vandets hurtige Afledning og Engens Udtørring, og Høsten er desuden den beqvemmeste Tid til at oprense Afledsgrøvterne. Man indlader da strax Vandet og lader det saa høit som muligt staae over Engen, indtil Jordsmønnet er aldeles giennemblødt. Staaer Vandet høit, saa fremmes ogsaa Engens Jævning derved, thi dets bølgende Bevægelse bortskjeller, især ved stærk Blæst, de høie Steder. Er Engen tidlig sat under Vand eller indtrækker varmt Veirlig, saa bør man vel lægge Mærke til, om Skum, der er Kiendtegn til Siaring, viser sig ved Bredderne. I dette Tilfælde bør Vandet det hurtigste muligt afledes og Engen udtørres. Først naar dette er fuldkommen iværksat, og hertil behøves efter Jordsmønnets Beskaffenhed 8, 14 til 21 Dage, bør Engen atter sættes under Vand.

Meningerne ere forskellige, hvad enten man ved Frostens Begyndelse skal lade Vandet forblive paa Engen og denne dækkes af Sis, eller om den bør udtørres. Hiint har viist sig gavnligt, men ogsaa skadeligt. En tynd Siskorpe, der bundfryser, skader aldrig. Fryser derimod blot Vandets Overflade og Engen altsaa vedbliver at være blød, saa kan endog om Vinteren Forraadnelse finde Sted, hvorved de bedre Engplanter tage Skade. Sikkest er det, om Vandet staaer høit over Engene, at aflede det med Vinterens Begyndelse.

Naar Frosten om Foraaret ophører, og man efter Behag kan aabne og lukke Slusen, saa sættes Engen dybt under Vand, at de frugtbare Dele, som det optøede Vand indeholder, kunne benyttes. Engen kan da efter Omstændighederne staae 8, 12 til 14 Dage under Vand; men man bør da med endnu større Op

mærk-

mærksomhed end om Efteraaret, agte paa den begyndende Forraabnellses Kiendtegn, og naar disse opdages, udtørre Engen. Er den fuldkommen tør, saa sættes den anden Gang og i 4 Dage under Vand. Naar den atter er tør, vandes den tredie Gang i 2 Dage, og endelig den sidste Gang i een Dag. Saasnart Græsset begynder at styde i Veiret, bør Oversvømmelserne ophøre. Dog kan man efter første Høstet, især om Veirliget er tørt, atter sætte Engen under Vand, men kun i to Dage. Man bør desuden ved Engenes Oversvømmelse tage Hensyn paa Jordsmøen og Veirlig. Jo lettere hiint lader Vandet synke, desto varigere og oftere kan man oversvømme; jo uigiennemtrængeligere, desto kortere og sjældnere. I tørt Veirlig sættes Engene oftere, ved vaadt sjældnere under Vand; er Temperaturen lav, kan Oversvømmelsen vare længere, er den høj, bør man ile med at aflede Vandet.

Naar Engene ved naturlig Oversvømmelse, som man ikke har i sin Magt, komme under Vand, saa bør man inden dennes Begyndelse, sætte Afledningsgrøvterne, saavel dem der aflede Vandet fra hele Engen, som fra enkelte lave Steder, i fuldkommen Stand, at Vandet ikke for længe skal blive derpaa.

En almindelig Regel, saavel ved Oversvømmelse, som Overrisling, er, ei at indlade Vandet paa den varme Tid af Dagen, men Morgen eller Aften; thi hiint kunde i det ringeste i meget varmt Veirlig let vorde skadeligt.

Efter siddig Riimfrost eller naar koldt Veirlig om Foraaret følger paa Varme, er Vanding især gavnlig og tilintetgjør den skadelige Virkning, som Kulden i Almindelighed har paa Græsset.

§. 343.

Ved Overrislingen bør følgende iagttages. Efterat Engen er afgræsset ^{Dverrislingens} og Dvæget hiembragt, iler man at istandsætte de beskadigede Grøfter og Hænder, ^{Uvænskeligt} at Engens forskellige Dele kunne ligelig vandes. Ved at lægge Grønsvær i Hejderne, undertiden ved lidet at indbige deres Bredder og ved Grønsværstrimler, bør Vandet hist og her kunne standses eller hentvinges til andre Steder og derfor er det gavnligt, at indlade Vandet engang til Prøve og da med Dymærksomhed at iagttage dets Løb. Thi Dvæget har stedsse bragt et eller andet i Vorden.

Dernæst overrisles Engen stærkt og varigt, at Jordsmønnet kan fuldkommen lædflæs, fæstes og tattes. Efter otte eller fiorten Dage afledes Vandet, at Engen ei skal blive dyndet, og da overrisles den atter. Om Efteraaret kan man ikke lettelig vande for meget, men raadeligt er det, verelviis at vande og udtørre Engen, om man end har tilstrækkeligt Vand til uafsladeligt at vande Alt, hvilket ved store Anlæg sielden er Tilfældet. Fattes Vandet, saa nødes man, efter Orden at vande en Deel efter den anden.

Kommer Frostens pludselig, medens Engen overrisles, saa stades den aldeles ikke ved at dækkes med Is; men det rindende Vand fryser ikke letteligen.

Naar Tøveiret begynder, bør man ile med at faae Sluserne løse, at Vandet ved stærk Tøe kan faae Afløb, da det ellers ved at bryde ud kan tilføie Skade. Saasnart Omstændighederne tillade det, bør man lede dette Vand paa Engen, thi det indeholder mange dyndede og giødende Dele. Den første Foraarsvandning kan vare fiorten Dage og længere, men da bør Engen være tør i otte Dage og vandes da atter, men i kortere Tid.

Grønnes Engen, hvilket især tidligt er Tilfældet, naar man bruger det varmere Kildevand, saa bør den, om Veirliget er varmt, fuldkommen udtørres og man efterseer da endnu engang Afløbsrender og Grøfter. Man lader Faarene der have Lam, græsser derpaa, thi denne tidlige Græsgang er dem særdeles gavnlig og forøger, meer end enhver anden Føde, deres Melk. I mange af Englands Egne troer man, at Faareavlens Held fornemmelig beroer paa Dverrislingsengene, thi utallige Erfaringer bekræfte, at Faarene uden Skade kunne græsser paa overrislede Enge, efterat disse ere udtørrede og at kun stillestaaende Vand er dem skadeligt.

Dernæst fortsættes Dverrislingen, men blot tre eller fire Dage, hvorefter Engen forbliver i det ringeste otte Dage tør. I Forhold til Varmens Tiltagende affortes Vandingen og tilsidst bør den kun vare een Nat. Man retter sig efter Engens Fugtighed; er Engbunden sandet, porøs og Veirliget ei alt for vaadt, saa kan der vandes hver fjerde Nat og Vandingen kan fortsættes, indtil Græsset gaaer i Blomster og bør hugges. Paa overrislet Eng, bør det ved Vandets Hielp stedse holdes stivt og friskt; begyndte det at blive guult, saa maatte netop disse

disse til Fugtighed vante Planter lide meer end andre, standse i Verten og vandeligen komme sig.

Det er af største Vigtighed, hverken at vande for meget eller for lidt. Vandingen bør ikke gientages, inden Jorden er fuldkommen tør fra forrige Gang, men heller ikke udsættes saa længe, at Planterne i mindste Maade lide af Tørken. Derfor fordre Overrislingsenge, fremfor alle andre, usravendt Opmærksomhed, og ved de større Anlæg bør Opsynet overdrages en blot dertil ansat Person, der besørger alle smaae, i sig selv lette, men uopsættelige Reparationer.

Strax efter første Høeslet begynder Overrislingen igien, varer i tørt Veir lig nogle Dage og gientages siden efter Behov om Natten.

§. 344.

Mange anbefale særdeles, ved Lugning og Udskikning at befrie Engene for ^{Engenes} skadeligt Ukrud. Men behandles de blot i enhver anden Henseende paa tilbørlig ^{Rensning.} Maade, saa er Ukrudet, paa Enge der to Gange om Aaret hugges, ikke af megen Betydning, da det derved for det meste odelægges. Hugges Græsset derimod kun een Gang, saa har det Tid at flyde i Veiret, især om det er af de Arter, som Dvæget, For- og Efteraar ikke afsbider. Dog udryddes nogle Ukrudsarter, f. Ex. *Rhinantus cristagalli*, bedst ved Foraarsgræsning; thi dens Frø modnes ellers inden første Slet. Tidsler døe, naar de to Gange afhugges, og skeer det første Gang inden de blomstre, saa yde de godt Høe. Vandplanter forgaae, naar Engen udtørres, men ere ellers uudyddelige. Kun den tidlig blomstrende Hestehov (*Tusilago*) der med sine store Blade dækker Jordsmonnet, bør udstikkes, naar den viser sig paa leeret Grund. Affiæres den ofte, saa døer den, om Roden end ei udrides.

Ved Engenes Kanter, ved Grøvter og Hække bør man især i Høehøsten nøie paasee, at Intet bliver staaende og naar Leen ei afhugger Alt, saa bør det affiæres med Kniv eller Segel. Her bliver ellers en Planteskole for alle slags Ukrud, ofte endog for giftige og skarpe Planter.

Man bør iagttage, at Hækkens Udløbere og Rødder ikke brede sig over Engene. Afhugges de unge Udløbere to Gange om Aaret, saa blive de ikke

store, men bœ. Groe de et Aar uforstyrrede, saa overvinder Leen dem ei mere, men de brede sig stedse videre. Da bør de affliæres tæt ved Jorden eller endog dybere; men den besværlige Udrydning behøves ikke, naar de unge Skud blot omhyggeligen afhugges, thi da bœ Rødderne tilsidst.

§. 345.

Engens Afgræsning.

Man erklærer næsten almindeligen, at Græsgang er skadelig, ja endog ødelæggende for Engene, og Mange bragtes derved til, ganske at opoffre denne vigtige Benyttelse deraf. Denne Formening grunder sig formodentlig paa den feilfulde Græsningsmaade, der stedse finder Sted, naar andre end Eieren have Udgang dertil. Da græsses ikke paa rette Tid eller af rette Antal Dvæg; ei heller vælges den meest passende Slags. Jagttager Eieren dette, saa skades Høeproduktionen, — naar man nemlig tillige seer paa Høets Godhed, saavel ved Foraars- som Efteraarsgræsningen — aldeles ikke, men Afgræsningen er endog virkelig til Gavn, da især de tidligere Urter ved hiin afbides og komme til Nytte, i Stedet for ellers blot som Halm at komme i Høet, efterat have faaet Frøe paa Engen. Disse Urter blive da i det ringeste for haarde, tabe Smagen og skiondt de, i ung Tilstand, ere gavnlige for Dvæget, saa bekomme de det nu ilde og undertrykte desuden ved geil Vert de bedre Engplanter.

Foraarsgræsningen bør i Almindelighed ene tildeles Faarene. Talen er naturligtviis blot om tilstrækkeligen afgravede og udtørrede Enge, thi ere de mo-
radfige og sumpede og Græsset dyndet, saa ere de paa enhver Aarstid skadelige for Faarene. Men paa tørre Enge er saadan tidlig Græsning af stor Værd og virker kraftigen paa de læmmende Faar, som derved faae rigelig Melk. Intet gavner derfor et Skæferie meer, end denne tidlige og varme Græsgang. Faarene afbide Græsset jævnt, fremme derved Dyvert fra Roden og sinke de Planter der alt for tidligt fremsthyde bustviis; desuden giengive Faarene ved deres Gisdning rimeligviis Engen mere Kraft, end de berøve den. Man vil ogsaa have mærket, at de fordrive mange Insekter. Deres lette Fod er snarere gavnende end skadelige for Grønsværen. Men det forstaaer sig, at man ved Engens Afgræsning ikke bør overskride den rette Grændse, som bestemmes af Vegetationen,

der

der ved Temperaturgraden paaskyndes eller forsinkes. Er Foraaret varmt, saa bør Faarene allerede 20 April tages fra Græsgangen, men i Almindelighed først i Mai; naar Veirliget derimod er koldt, og Græsset altsaa groer langsomt, saa kunne de forblive paa Engene til 10 Mai.

At lade Hornqvæget om Foraaret græsse paa Enge, er kun raadeligt og uskadeligt, naar Engen er saa fuldkommen tør og fast, at intet Fodspor efterlades og Dvægets Giødning strax spredes.

Derimod bør Græsningen efter anden Slet indrømmes Dvæget, da Faarene paa denne Aarstid letteligen derved paadrages Sygdom, og man desuden da er mindre forlegen for Græsning til dem. Græssets nye Dpvert bekommer Dvæget saare vel, da mange Arter netop paa denne Aarstid vore frodigst, og Kærne begynde derved paa ny at malke rigeligere. Da Stader Dvæget ikke med sin Fod, thi dets efterladte Spor forsvinde og jævnes inden Foraaret af sig selv, naar Engene ere bløde og svampede. Den tabte Giødning er saare gavnlig for Engene, naar den blot strøes. Saadan Eftergræsning yder ofte indtil Novembers Udgang sund Føde til Dvæget.

Englænderne ere som bekiendt saa indtagne for private Enges Afgræsning, at de i Almindelighed kun hugge Græsset een Gang, lade Faarene græsse længere om Foraaret og drive strax efter første Høstet Hornqvæget derpaa. Samme Fremgangsmaade finder ogsaa Sted i adskillige Marsklegne, hvor Dvægsavl er Hovedsagen. Der regner man ofte et vist til Græs udlagt Areal paa hvert Dvægshoved, som derpaa bør græsses om Sommeren og om Vinteren fødes med Høet. Man deler nemlig det Besætningen bestemte græsbeholdende Areal i to Dele, skaaner fra Foraarets Begyndelse den ene, indtil den kan hugges, driver dernæst Dvæget fra den Deel, hvorpaa det hidtil græssede, paa den hørstede Deel, og lader Græsset paa hiin vore i Veiret, for siden at kunne hugge det.

At Engens Kraft derved mere vedligeholdes end ved to Gange at høstes, derom ere alle Erfaringer overeensstemmende. Finere og tættere Græsvert fremmes, haarde Stilke og Ukrud forsvinde, og Engen holdes stedse i tilstrækkelig

Giød-

Gjødningskraft; derfor er denne Fremgangsmaade under mange Aulingsforhold raadelig, om end to Høafgrøder ved andre fortløbene Fortrinet.

At Græssets Afhugning svækker Engene; at dobbelt Høst i een Sommer nødvendig bør erstattes dem ved Gjødning; at Afgræsning derimod vedligeholde deres Kraft, kan overeensstemmende med Theorie og Erfaringer neppe nægtes.

§. 346.

Det er befundet saa meget fordeeltigere at afgræsse, end at høste Engene, at man, især i England ofte et heelt Aar bruger Engene blot til Græsgang. Denne Fremgangsmaade vilde jeg, efter nogle Jagttagelser, som jeg i Henseende til afgræsset Eng har havt Leilighed at anstille, dog ikke almindeligen anbefale. De høitvørende Græsarter, synes overeensstemmende hermed ei at taale, ved Afgræsning sædse at holdes lave, og forsvinde derfor saa aldeles, at naar den til Græsning benyttede Eng, atter skal høstes, giver den vel tættere men lavere Græs. Et Jordsmønnet saa kraftfuldt at selv de lavere Græsarter give tilstrækkelig Afgrøde, saa kan Afverling mellem Græsgang og Høeslet være gavnlig, men i modsat Tilfælde forekommer et eller flere Aars Græsgang mig at være betænkelig.

§. 347.

Man skielner ofte mellem Enge, der kunne høstes, en, to eller tre Gange, og ved den første Slags, mellem tidlige og sildige. Men denne Forskiel hidrører enten fra Dyrkningsmaaden eller sædvanligen fra Afdomster til Engens Benyttelse. Thi ved Kultur og uindstrænket Eiendomsret kunne alle Enge, der give een Afgrøde, bringes til at yde to. Hine, Eiendomsretten indstrænkende Rettigheder, ere, med Hensyn paa Engene, som endnu længer end Agerlandet betragtes som Fælledsgods, saa aldeles upassende til den nærværende Kultur, at man overalt, hvor man stræber at fremme Nationernes Velstand, forandrer dem eller i det ringeste, til alle Interessenternes Fordeel, stræber at gjøre dem mindre byrdefulde.

Hoe-

H ø e h ø s t e n .

S. 348.

Høehøsten er blandt Landmandens vigtigste Foretagender, og fordrer derfor al muelig Opmærksomhed og Anstrængelse.

Dens rette Tidspunkt kan ikke, som ofte skeer, bestemmes efter Almanakken. Rette Tids
Sagttagelse. Den indtræffer ei blot efter Engens og de fornemste Græsarters forskellige Bestaffenhed, men ogsaa efter Aarets Bestaffenhed, snart tidligere, snart sildigere. Den første Regel er, at hugge naar Græsset for det meste har skudt Røsmere og begynder at blomstre. Tidligere tabte man af Høets Mængde, sildigere af dets gode Egenskaber, og man bør unægtelig overveje, hvilken af Delene er vigtigst, med Hensyn paa, om Høet skal bruges til eget Avæg eller sælges. Paa Enge, der kunne høstes to eller tre Gange, har desuden tidlig Høst den Fordeel, at anden Afgrøde kommer tidligere og er rigere; derfor iler man med første Slet, naar man gjør Regning paa en følgende.

Men Græsset er, overeensstemmende med Aarets Bestaffenhed, paa forskiellig Tid fækket til at hugges. Er Foraaret varmt og fugtigt, saa indtræffer denne Periode tre Uger tidligere, end om det er koldt og tørt. Ofte ere Straaene høie, medens Bundgræsset endnu er saa kort, at Leen neppe kan faae fat derpaa; og da bør man tage Hensyn paa, hvilken af Delene er det betydeligst. Bundgræsset vilde rimeligviis, naar det ved første Slet blev tilbage, til anden Slet skyde saa meget stærkere i Veiret, men bliver Veirliget ugunstigt og tørt, saa kan ogsaa det Mødsatte hændes, og det saameget mere, som dets Spidser ere beskadigede og det fattes Lye. Har Bundgræsset lidt af Frost og ere dets Spidser beskadigede, saa er det bedre at hugge, thi da kan det skyde friske Blade. Men er Bundgræsset af Mangel paa Regn blevet tilbage, og denne endelig indfinder sig, saa kan man haabe, at Græsset, om det bliver staaende, skyder stærkere i Veiret.

Veirliget er ved Høehøsten saare vigtigt. Saa usikre vore Veirspaadomme og de som oftest alt for eensidig udledte Regler end ere, saa pleier Veirliget dog i Almindelighed at forandres ved Soelhverv, den 21de Juni. Bar

For-

For sommeren indtil da tør, saa følger sædvanligen Regn, der varer to til tre Uger. Var Veirliget derimod først vaadt, eller indtraf og endtes Regnperioden tidligere, og Himlen dernæst bliver klar, saa kan man vente godt Veir. Derfor handle de klogest, der i første Tilfælde ile med at høste Græsset paa tidlige og varme Enge, selv om Bundgræsset ikke er opvoret tilstrækkeligen, thi ved fugtigt Veirligt bliver det saa meget tættere. Men kan man ikke høste inden Regnperioden, saa bør man tøve, indtil man med Rimelighed kan antage, at den er forbi; saameget meer, som Græsset i fugtigt og som oftest koldt Veirligt ikke lettigen bliver alt for modent. Forend man beslutter at hugge, bør man altsaa fuldkommen overveie alle Omstændigheder og tage Hensyn paa, af hvad Slags Engen er.

§. 349.

Græssets
Slaaening.

Ved Slaaeningen bør man især være opmærksom paa, at Græsset affliæres saa jævnt og tæt ved Jorden som muligt, uden at Grønsværen derved bestadiges. Dette er dog blot gjørligt paa jævne Enge, som ere rensede for Steen. Der kan man med rette fordrø saadant af Slaaekarlerne og bør derfor stræbe at skaffe sig Folk, der ville gjøre det. Bruger man lange Leer, og tager meget brede Skaar, saa opnaaer man sieldent dette, og omendskjøndt Arbeidet herved saare fremmes, saa bør man dog stedse foretrække, at afhugge Græsset tæt ved Jorden og i smallere Skaar. Thi Høeafgrøden bliver ei blot betydeligen større, naar Græsset affliæres tæt ved Jorden; men den nye Dpvert fremmes efter alle Erfaringer langt mere derved, end om høie og ujævne Stubbe blive staaende.

Da man ved at give Dagløn, lettere end ved Akkord, formaaer Arbeidere til denne oekonomisk rigtige Slaaening, saa anseer jeg her hiin Betalingsmaade for gavnligt; kun ikke i det Tilfælde, at man ved at akkordere om dette Arbeide kunde vente samme Nøiagtighed. Dagløn har desuden i dette Tilfælde det Fortrin, at man, efter Omstændighederne, kan tage Folkene fra Slaaeningen og bruge dem ved Rivningen.

Paa jævn Eng kan en Karl daglig aflaae Græsset paa 10,000 □ Alen. I Akkord udrette stærke Arbeidere langt mere; ja endog det Dobbelte. Men Arbeidet gjøres da sikkerligen ikke godt.

§. 350.

§. 350.

Høet høstes paa mangfoldige Maader, og derved bør deels tages Hensyn paa hvad Slags Høe man vil frembringe, deels paa Veirliget, som man maa underkaste sig.

Man skielner mellem grønt og brunt Høe.

Det grønne Høe bliver bedst, naar Græsset, i tørt Veirlig strøes det snarest og fuldkomneste muligt, udsættes for Luft og Soelskin, men bevares mod Fugtighed, især mod Duggen, ved saasuart gjørligt at sættes sammen, og saaledes, saa hurtigt som muligt, fuldkommen tørres. Derfor bør det Græs, der fra tidlig om Morgenen indtil Klokken 9, i godt Veirlig hugges, omhyggeligen strøes, at aldeles intet hænger sammen. Er man færdig hermed, vendes det, der først strøedes og det Samme gientages om Eftermiddagen. Om trent Klokken fire rives det i Rumper og sættes ved Solens Nedgang i smaae Stakke. Dagen derpaa, efterat Duggen er astørret, strøes disse saaledes, at Høet lægges i firkantede Flader, 9 til 12 Alen i Kvadrat, mellem hvilke bliver en ledig Plads, at man ved Vendingen, der atter to Gange foretages, kan flytte det hid og did. Mod Aften samles det atter, men i dobbelt saa store Rumper, ved to Personer, der fra begge Sider sammenrive det. Inden Solens Nedgang sættes det i to til tre Gange saa store Stakke, som Dagen i Forveien. Tre die Dag behandles Høet paa lige Maade, og, er Veirliget gunstigt, saa er det da tilstrækkeligt tørt til at sættes i store Stakke, hvori det forbliver, indtil det indtørres. Mærker man, at det bliver fugtigt i disse Stakke, saa strøes det, dog ikke tyndt, inden det hjembringes.

Det Høe, der staaes længere op ad Dagen, bliver til næste Morgen liggende ustrøet, og først da begynder man paa lige Maade at behandle det. Arbeidet begynder hver Morgen med Strøningen af det sidst huggede Græs, og naar dette Arbeide er tilendebragt, strøes Stakkerne, først de mindste, dernæst de større, og man bearbejder med tilbørlig Orden den ene efter den anden. Arbeidet tiltager daglig, og Arbeidsfolkene bør følgelig ligeledes forøges, indtil en Deel af Høet er sat i store Stakke og bragt paa Loftet.

Saadant Høe beholder næsten ganske sin grønne Farve, sin aromatiske Lugt, sine nærende Dele og taber blot Fugtighed uden at været underkastet selv Begyndelse af Siæring. Men til denne Høstmaade behøves forholdsmæssigen flere Folk. Kan man tilveiebringe disse, saa vinder man, ved gunstigt Veirlig, i Tid, hvad man taber i Kraft, og Omkostningen bliver kun lidet større ved denne, end ved den sædvanlige flødesløse Høstmaade.

Andre lade derimod Græsset, efterat det er hugget, ligge to til tre Dage urørt paa Skaar, og begynde først da at bearbejde det. Herved spares vist nok en Deel Arbeide, da Græsset, der paa Skaar allerede er visnet, lettere tørres; men fuldkommen grønt bliver det ikke.

§. 351.

Høets Siæring i gunstigt Veirlig.

Naar Regn falder, og Veirliget er fugtigt og ustadigt, saa bør man ikke med at tørre Høet. Da er Hovedsagen, saavidt muligt at holde det samlet, at det ikke skal udvaskes af Fugtigheden. Ved at lufte og omsætte det, naar tørt Veirlig indtræffer nogle Timer, bør man hindre det fra at komme i Siæring.

Medens Græsset er grønt, indeholder sine eiendommelige Safter og paa en vis Maade endnu har Liv, skades det ikke letteligen af Fugtighed fra oven af, og naar Regn falder efter Slaaeningen, eller man i Haab om bedre Veirlig endog har slaaet i Regn, saa bør det ligge urørt paa Skaar, indtil dette indtræffer. Kun naar det ved Fugtigheden er for meget sammentrykket, løstes det noget med Rivestagen, og da varer det længe inden det fordærves, naar det blot ikke ligger i Vand. Fra lave Steder bør det, om muligt, bringes til de høie. Skadeligere er Regnen for det allerede visnede eller halvtørre Græs. Fugtigheden uddrager dets kraftigste Dele. Derfor bør man undgaae at lade Høet ligge spredt i Regn og naar en Regnbyge truer, bør man samle alle Folk, for at bringe det tørreste i Stak. Da taaler det selv vedholdende Regn, uden at tabe betydeligt. Kun maae det ei blive varmt. Blot det ubvendige taber sin Farve og udludes; det inderste vedbliver at være grønt og kraftigt, og naar det da en tør Dag strøes, saa bliver det ofte derved stillet til strax at sættes i Huus.

Regner det længe og uafbrudt, saa bør man ofte lufte Høestakke og undersøge om de ikke tage Varme. Er dette ved hoi Temperatur virkelig Tilfældet, saa kan man intet bedre gjøre, end ogsaa behandle det halvtørre Høe paa den Klapmeierste Maade, der ved Kloveravlen skal beskrives. Det sættes sammen i store Stakke, hvori det fuldkommen og jævnt tager Hede; dernæst strøes det, og, er det lufttørt, sammensættes det atter. Har det een Gang været varmt, saa hænder dette ei oftere. Det forandrer vel Farve og Lugt, men bliver hverken skimlet eller klamt, og fuldkommen brugbart. Det forstaaer sig, at denne Methode kun i Nødsfald bør anvendes paa Enghøe.

§. 352.

En anden, ikke saa almindelig, men af Mange anbefalet Maade, til at høste Høet grønt, er følgende: Andre Methoden.

Man sætter det grønne, netop lufttørrede Græs, i smalle Stakke, saa høie, som muligt, hvilke støttes ved en liden Stang, der stikkes i Jorden. Omkring denne lægges Høet med Hænderne. Noget af det længste og groveste Græs udsøges og lægges saaledes paa Stakkens Top, at Røsmærne hænge ned mod Jorden. I disse pyramidalste Stakke lader man Høet staae, indtil det er fuldkommen tørt, hvilket efter otte til fiorten Dage er Tilfældet, og da har Høet indvendig aldeles beholdt sin grønne Farve.

I tørt og blæsende Veir har jeg seet, at Græsset i store Stakke, uden at disse bleve rørte, tørredes temmelig hurtigt og vedblev at være fuldkommen grønt. Dette bliver selvfølgelig saameget lettere Tilfældet i de smalle Stakke. Regn skader det ikke; thi blot det uvendige taber sin Farve. Værer Regnen længe, saa synker saadanne Stakke dog alt for meget sammen, og man nødes til at splitte og omsætte dem, at Høet ei skal blive muggent.

§. 353.

Der gives Enge, hvis herstende Græsarter bør udsættes for Luft og Regn, at de derved kunne blive uskadelige, velsmagende og gavnlige for Dvæget. Disse Sorter Høe, der behøve Regn
Alle grove, haarde Græsarter og især den paa fugtig Grund ypperlige *Aira aquatica* bør udsættes for Regn, og man har iagttaget, at Dvæget ved at nyde Høe

af dette Græs blev sygt, om hiin Forsigtighed forsømtes. Man lader i Almindelighed saadant Høe ligge fire til sex Uger, at det ofte og dygtigt kan giennemregnes.

§. 354.

Brunt Høes
Tilberedning.

Vil man høste brunt Høe, saa lader man Græsset, een eller to Dage, og om Veirliget er ugunstigt, endnu længere ligge paa Skaar. Naar det er lufttørt, spredes og vendes det, sættet dernæst i smaae Stakke og nogle Dage derefter blandes Høet og sættes i større Stakke. Har det saaledes atter staaet nogle Dage, saa bringes det, medens det endnu er fugtigt, i Hæsfer, hvori det sammentrædes meget fast. I disse bliver det varmt, sveder, indsuger Fugtigheden og forvandles til en tørvlignende Masse. Ved slikt Tilfælde maa man aldeles ikke forledes til at lufte Høet; man bør tvertimod ved at holde det saa tæt muligen sammen, hindre Luftens Udgang. Thi hvor denne trænger ind fremvirkes Forraadnelse og Skimmel. Dette brune Høe, som man fielden sætter paa Loftet, men sædvanligen i Hæsfe, affiæres siden med Kniv eller Spade eller løshugges med en Dre. Man er i mange Egne meget indtagen for det brune Høe og troer, at det er bedre til Dvæget, end det grønne. Man beraaber sig paa Erfaringer og Forsøg, der aldeles ikke ere til Fordeel for det grønne Høe. Men man opdager letteligen, at dette, hvor man blot var vant til at høste brunt Høe, var meget ufuldkomment; og at brunt Høe har store Fortrin for et grønt Høe, kan paa ingen Maade nægtes. Godt grønt Høe er derimod efter Andres Sagtagelse fundet behageligere og gavnligere for Faar og Melkekoer, men til Staldflude synes det brune Høe virkelig at have Fortrin.

Det man theoretisk har sagt for og imod brunt Høe beroer i begge Tilfælde paa altfor ubestemte Forudsætninger, til at Sagen derved kan afgjøres. Kun Forsøg og Erfaring om Virkningen af det ene eller andet kan lede til endelig Afgjørelse.

§. 355.

Høstarbejdet
Lettelse ved
Høstereffekten.

For at lette det med Høehøsten paa store Arealer forbundne Arbejde, har man opfundet adskillige Redskaber, hvormed det for en Deel kan forrettes af Heste.

Til

Til at vende og lufte Høet bruges en Harve, som Blois von Treslong beskriver i *Skriften der Rotterdammer Societät Vol. II. S. 88.* Den bestaaer af to 9 Fod lange Buller, der hver især have syv lange Serntænder, og, fæstede ved tre Dværtræer, ere fire Fod og fire Tommer fra hinanden. En Hest, hvorpaa Kudsten rider, forspændes, Engen overharves i bestemte Strøg, hvorved Græsset vendes og flyttes. Det forstaaer sig, at hertil behøves godt, tørt og blæsende Veirlig, og man kan da sætte Lid til den Forsikkring, at Høet med stor Besparelse af Arbeide hurtigt tørrer. Dog behøves rimeligvis et Mennecke til at følge Harven, for at løfte den, om Græsset skulde sammenpakke sig for eller under den.

Høet kan ved den sædvanlige Hesterive, som bruges paa Stubbene, sammenrives i Rumper, og til at samle det i Bunker, bruger man paa jævne Enge ofte et Læssetræe, ved hvis Ender et Doug eller en Lænke fæstes, som i temmelig Afstand derfra sammenbindes og fastgøres til et Par Heste. Paa begge Sider af Læssetræet træder en Karl, som holder i et Doug, fæstet til det, hvori Hestene skulde trække, og som da holder sig noget tilbage. Hestene anspores og Høet sammenskydes saa vel foran Læssetræet, at paa en jævn Eng saare lidet bliver liggende. Er Høet samlet i tilstrækkelig Mængde, saa springe Karlene ned af Læssetræet og strammer et Dieblik Douget, hvorved hiint løftes og glider over Høebunken; dog behøves hertil øvede Folk.

Englænderen Middleton har beskrevet et andet og mere sammensat Redskab til samme Brug, og Leonhardi oversat Beskrivelsen deraf og udgivet den 1797 i Leipzig.

§. 356.

Høets Læsning og Indkørsel lettes meget ved øvede Arbeidere. Dets Læsning og Indkørsel. Volumen er stort i Forhold til dets Vægt, og læses det ikke tæt, bredt og jævnt, saa rummer Vognen ikke den Masse, som Hestene uden Anstrængelse kunne trække, og eet Læs bliver da lettelig til to. Derfor bør man udsøge en god Læsfer og holde ham ved god Villie. Man bør ikke overile Arbeiderne, men give dem Tid til, lagvis at lægge Høet frem og tilbage, og at iagttage Ligevægten. Her- ved

ved vindes dog mere Tid, end om man paastrynder Læsfningen alt for meget og taaler, at den der læses, ved alt for hurtig Dpstikning sættes i Forlegenhed.

I Almindelighed behøves Verelvogne, og da fremmes Arbeidet saare, ved at lade den Vogn der læses, af et Par særskildte Heste eller Oxer trækkes fra een Stak til den anden. Vognen bør sættes saaledes mellem Stakkene, at der verelyis kan stikkes op fra begge Sider; kun naar det blæser, bør man holde saaledes, at Vinden blæser fra Stakken til Vognen.

Fremfor alt bør man stræbe efter vigtigt Forhold mellem de læsende og aflæsende Personer; mellem dem der sætte Høet i Laden og Vognene. Men her ved beroer alt paa Lokaliteten, og almindelige Regler kunne ei gives. Intet af disse Arbeider bør forsinkes; ingen Deel være ubestjæftiget, men heller ingen overvilet.

Læsetræet bør tilstrækkeligen strammes, hvilket undertiden skeer ved en Binde, der anbringes paa Vognlederne, at intet Høe underveis skal tabes. Af samme Aarsag bør Læset, efterat Høevæbelen er omsnoet, tilbørlig afrives,

§. 357.

Høets Sam-
mensætning
paa Loft eller
Lade.

Høet bevares enten paa Loftet, sædvanligen over den Stald, hvori det Svæg staaer, som skal fortære det, eller i Hæse.

Hvor man end sætter det, bør det ligge fast, tæt og jævnt, og ingensteds huult; thi der vilde dannes Skimmel og Muggenhed, naar Høet begyndte at svebe. I dette Tilfælde bliver det ofte saa varmt, at det damper stærkt, og da kan man intet værre gjøre end pusle deri og udsætte det for Luften. Man bør tvertimod saavidt muligt hindre dennes Udgang og lukke Loftets Lemme. Høet tiltrækker da egen Fugtighed, bliver brunt, men ikke fordærvet og endnu mindre antændes det. Kun ved stærkt Lufttræk kan den antændelige Luft, der udvikles, bryde ud i Flamme. Man røre altsaa aldeles ikke ved saadant Høe, eller man kaste det hurtigt og altsammen ned af Loftet, at det kan affjøles og tørres.

Er Huset forsynet med godt Straaetag, saa sætter man Høet saa tæt muligen dertil og trykker det saa fast, at det, i det ringeste i Begyndelsen, ingensteds ligger huult. Naar Luften aldeles ingen Udgang har, saa holder det sig bedst medens

det

det svæder, og Intet fordærves. Under Steentag forvittres det øverste Høelag letteligen, bliver skimlet og muggent.

At Dvægets Dunster ei giennem Staldloftet bør trænge ind i Høet, da det derved fordærves og bliver Dvæget modbydeligt, veed Enhver.

Hvælvede Tage (Bohlendächer), tækkede med Halm eller Rør, ere uden tvivl hensigtsmæssigst til at modtage Høesorraadet til Dvæg.

Inden Høet sættes paa Loftet bør man overveie, hvortil det bestemmes, og til enhver Dvægart vælge det meest passende; men naar flere Slags Høe sættes paa samme Loft, bør det lægges og afdeles i den Orden, hvori det skal opføres, at man stedse kan faae det man ønsker.

§. 358.

Høet bevares uden tvivl langt bedre i Hæsse end i Bygninger, og derved Høehæsse. finde aldeles ikke de Betæneligheder Sted, som man medrette har i Henseende til Sædhæsse. Sættes de godt, saa holder Høet sig, efter alle Erfaringer, friskere deri, end i Huus; thi Høets Dunster, der letteligen avle Skimmel og Muggenhed, bortflyve ustandse, saasnart de komme til Stalkens Overflade. Englænderne paastaar derfor ved Lugten at kunne stielne mellem det Høe, der har været i Hæsse og det fra Huus, og Fortrinet af det første erkiendes saa almindeligen, at det stedse betales dyrere. Er det end raadeligst at sætte det grønne Høe fuldkommen tørt i saadanne Hæsse, saa behøver man dog, om Veiret er ustadigt, ei at være saa frygtfuld for, at hiemføre det klamt, som om det skulde bringes i Huus. Man kan sætte hver Slags Høe i en særskilt Hæsse, og har sølgelig ved Foringen frit Valg, ligesom man ogsaa paa denne Maade bekvemmere kan bevare Høet fra et Aar til andet.

Disse Høehæsse sættes paa en af Steen eller Træ dertil indrettet Fod, eller oftere, skiondt stedse paa et ophøiet Sted, lægges blot Riis eller Halm under dem. Høet strøes lagvis med Haanden og sammentrædes saa fast muligt. Fra en mindre Basis gøres Hæssens, indtil en vis Høide, stedse bredere. Da træktes Høelagene ind, saa at den øverste Deel faaer Udseende af et spids Tag. Den

dæk-

dækkes med Halm og Regnen løber ned deraf, uden at berøre den nederste, mindre fremstaaende Deel.

Man danner disse Hæsse paa forskjellig Maade; snart gøres de runde, snart firkantede, men som oftest oblonge. Den sidste Form fortjener egentlig Fortrin, fordi man ved den kan efter Behag forlænge Hæszen, og om man vil, sætte alt Høe i een. Den ene Gavt vendes mod Nordvest, at den mindst mulige Overflade udsættes for den Regn og Blæst, som fra denne Kant saa hyppig indfinder sig. Øverst hvælves denne Gavt.

Hæsene aftrives ikke blot udvendigen, men bestrives endog omhyggeligen. Forbygninger, som man dog, naar Hæszen sættes, saavidt muligt bør stræbe at undgaae, jevnes, at Fugtigheden ikke skal giennem disse trække ind. Til sidst tækkes Hæszen med Halm og rundt derom graves en Rende, at det neddryppende Vand kan bortløbe.

Bed lange Hæsse har man den Fordeel, at Høet, efterhaanden som det bruges, kan fra den sydøstlige Side lagvis og perpendikulært borttages, da firkantede og runde Hæsse derimod bør, i den vaade Aarstid, paa een Gang bringes i Huus. De sættes i Almindelighed i særskilte indhegnede Gaarde nær ved Avlsbygningerne, og der kan man da bedre, end om Høet ligger paa Loftet, overflue Forraaden, og efter Omstændighederne moderere Brugen deraf.

Bevægelige Luge, som kunne løstes og synkes, gaae nu temmelig af Brug, hvor man forstaaer at sætte Hæser; thi de ere ikke blot kostbarere, men ubequemmere, og Høet holder sig i det ringeste ligesaa godt i de fritstaaende Hæsse. Rør eller fra Midten udløbende saakaldte Dunstfjorstone, har man nu ganske afløst, thi Erfaring lærer, at det Høe, der ligger disse nærmest, snart fordarves, og at det vedbliver at være friskt, jo omhyggeligere man udelukker Luften og undgaaer Huulheder. Desuden ere disse Dunstrør til Hinder.

De mindre Høehæsse, der reises paa fraliggende Enge, og naar disse om Vinteren ere udsatte for Vand, paa særegne dertil indrettede Stilladser, hvorfra Høet almindeligen i Frostveit hjemføres, behandles som oftest med ringe Dm-hue, og dog holder Høet sig meget godt deri. De ere i engrige Enge, hvor
Høet

Høet sælges, meget almindelige og behøve ingen Bestridelse. De bør betragtes som Nødhielp og paa ingen Maade sammenlignes med de rette Høehæsse.

§. 359.

En meget anbefalet Fremgangsmaade, som jeg selv har forsøgt, er, at lægge Halm af Baarsæd fra forrige Aar lagvis mellem Høet. Herved troer man at kunne hjemføre Høet fugtigere, da den tørre Halm tilegner sig en Deel af Fugtigheden. Halmen, der faaer Høets Lugt, bliver, som man paaftaaer, langt behageligere for Dvæget og fortæres, blandet med Høet, begierligen. Dog er denne Fremgangsmaade egentlig brugt ved Kloverhøet, hvorom paa sit Sted skal handles.

Høets Sammensætning med Halm af Baarsæd.

Nogle tilraade at salte Høet, især for at forbedre det, og, naar det ei er fuldkommen godt, at gjøre det behageligere for Dvæget. Dog kiender jeg ingen i den Henseende tilfredsstillende Erfaringer. Desuden er saadant rimeligvis blot anvendeligt, naar Saltprisen er lav.

§. 360.

Man skielner, som bekendt, mellem Høe af første og anden Slet, og paa meget frugtbar Eng ligeledes mellem hine og det af tredje Slet. Det første falder ligefrem Høe eller Høe af første Slet, det andet og tredje, Efterplet.

Høe af anden og tredje Slet.

Med dette Sidstes Indhøstning og Bevaring finder ingen forandret Fremgangsmaade Sted, uden for saavidt Aarstid og Veirligt gjør den nødvendig; kun bør man oppebie det Dieblik da det er fuldkommen tørt; thi ellers brænder det sammen, fordi det vanskeligen berøves Saften. Om det end, naar Veiret er gunstigt, hurtigen tørres og synes fuldkommen tørt, saa bliver det dog atter lettigen fugtigt. Derfor lader man det i Almindelighed ligge længe paa Skaar, at det kan fuldkommen visne, inden man bearbejder og tørrer det. Høstes det godt og er det groet, medens Veirliget endnu var varmt, saa er det mere nærende, end Høet.

Græsning og Bogtning.

§. 361.

Græsgange-
nes Gavnlig-
hed.

Saa afgjort fordeelagtigere det end er, at staldføre end at græsse Heste og Hornkvæg (see B. 1 S. 335 o. v.), saa bør disses Græsning dog i mange Tilfælde, saavel med Hensyn paa særegne Avlingsforhold, som paa Jorder der ikke anderledes kunne benyttes, fortsættes. Græsgange synes især uundværlige for Faareavl i det Store. Thi er det end uden for al Tvivl, at Faarene meget godt og ofte saare fordeelagtigen kunne føres i Folde med grønt tilbragt Foder, saa har almindelig Udbredelse af denne Fremgangsmaade dog vaakt Betænkelse og mødt Hindringer, som andensteds skal overveies.

Græsgangenes Bedømmelse og Burdering, deres Behandling og Benyttelsesmaade bliver derfor stedse en vigtig Deel af den landoeconomiske Videnskab.

§. 362.

Forstikell'ge
Slags Græs-
gange.

Vi skielne mellem følgende Slags Græsgange:

A. **Beplende Græsgange**, hvis Jordsmon pløies og fornemmelig bruges til Sædavl, men undertiden nedlægges til Græs. Hertil høre

- 1) Kobbbrugets til Græsgang udlagte Sædagre (Dreeschweiden) saavel som Markbrugets blot hvert tredie, fiette eller niende Aar dyrkede Overdrev.
- 2) Græsgangen paa Brakmarken.
- 3) Græsgangen paa Stubbene.

B. **Fors og Efteraars-Græsningen** paa Enge.

C. **Uegentlige Græsgange**, hvor Jorden foræmmelig har anden Bestemmelse, og Græsningen blot er Bisag.

D. **Varige Græsgange**, hvis Jordsmon ene og alene bruges til Græsning.

Saadanne Græsgange ere enten privativ Eiendom eller fælleds Gods, og undertiden benyttes de, ei af Grundeierne, men af Andre som dertil have Retighed. Vi ville først betragte disse Græsgange, naar de ene tilhøre Grundeieren og dernæst under Fælledsffabet.

§. 363.

§. 363.

Græsgangene vurderes og beregnes sædvanligen efter Kørs Græsning, ved ^{Begreb om} Kørs Græsning, ved at udfinde, hvor stort Areal om Sommeren behøves til en Koes Foring og over- ^{ning.} eensstemmende hermed bestemmes da, hvormeget andet Dvæg derpaa kan græsses. Man antager sædvanligen, at:

Maar til en Koes Græsning udfordres	12	Skpr. Land,
saa behøver en Hest	18	— —
en Trækoer	14 $\frac{2}{3}$	— —
et Føl	9	— —
en Dvie	6	— —
et Faar	1 $\frac{1}{2}$	— —
et Sviin	1 $\frac{1}{2}$	— —
en Gaas	$\frac{2}{3}$	— —

Dog finde Afvigelser herfra Sted, eftersom denne eller hiin Dvægart er forholdsmæssigen større i Egnen, eller skal bedre fodres. Saaledes regner man, hvor man holder flette Faar eller fodrer dem uselt, vel 14 Faar paa een Koe og andensteds, hvor man sætter høiere Pris paa disse Dyr, blot 8 Stykker.

Men frem for alt bør udforskes, hvad man forstaaer ved Græsgang for en Koe. En stor Koe fra Marstegnene behøver fire til fem Gange saa stor Græsgang, som en liden Koe fra høie og magre Egne. Ingen af disse Yderligheder kunne komme i Betragtning, men vi tænke os en Koe af Middelstørrelse, en saadan som paa maadelig Agergræsning fordeelagtigst holdes. Den veier levende omtrent 450 Pund og slagtet 250 Pund. Ved tilstrækkelig Græsning og Vinterfoder giver den omtrent 80 Pund Smør om Aaret. Man har formodentlig nøiagtigst udfundet hvormegen Agergræsning en saadan Koe behøver og har da sammenlignet denne med anden Græsning.

§. 364.

For at bedømme hvorvidt Agergræsningen er nærende (see B. I, S. 256), ^{Hvad der ved} bør følgende Omstændigheder komme i Betragtning: ^{Agergræs-} ^{ningen bør} ^{komme i Be-} ^{tragtning.}

1) Jordens Godhed og naturlige Kraft, der staaer i Forhold til Sæd-
frembringelsen.

2) Græsverten, der ikke er aldeles forholdsmæssig hertil; thi en Ager af
lige Egenskab og Grundblanding, kan, overeensstemmende med Beliggenhed og
Fugtighedsgrad, være bedre flippet til Græsvert end en anden. Men Forskiel-
len er paa den anden Side ikke altid saa stor, som den synes; thi den høie Agers
finere Græs er mere nærende.

3) Fremdeles kommer meget an paa, hvormange Afgrøder Jorden, ef-
ter sidste Giødfkning, har vaaret; thi enhver formindsker Jordens Kraft og
Græsverten.

4) Endelig gjør det Forskiel, hvormange Aar Ageren har lagt til Græs.
Er den besaaet med forskjellige Græsarter og Urter, saa have disse, det første
Aar, ikke tilstrækkeligen udbredt sig og selvsaaede Bexter, f. Ex. hvid Kløver,
Pimpinelle og engelsk Raygræs dække da sielden saa fuldkommen Jordsmonnet,
som i de følgende Aar. Paa almindelig Grund er Græsgangen i andet og tredje
Aar rigest. I det fjerde og femte Aar forringes den sædvanligen, da Mos og
flette Urter ofte fremkomme. Dette er steds i høiere Grad Tilfældet, jo ma-
grere Jorden er; thi paa kraftig Grund, der tillige er flippet til Græsvert, spo-
res ingen Aftagelse. Man paastaar tvertimod, at Græsningen bestandig forbed-
res og anseer den store Mængde Dvæg, som derpaa kan græse, og dettes tabte
Giødning som Aarsag dertil.

Jeg har paa sit Sted leveret Meiers Tabel over det en Koe behøver for at
græses paa Agerland, men jeg leverer den her atter, omarbejdet efter den i dette
Værk antagne Jordklassification, og med en, efter min Formening, nødven-
dig Berigtelse. For femte Klasse eller den saakaldte Havrejord, har jeg anta-
get to Afdelinger. Under a indbefattes den, der ved sin sande Bestaaffenhed hø-
rer hertil; under b, den som regnes hertil, fordi den er kold og vaad. Græs-
verten er paa denne stærkere end paa hiin.

Afgrøder, efter Gødsl- ning.	Græs- nings- Aar.	1ste Klasse udlagt til Græs- ning.		2den Klasse udlagt til Græs- ning.		3die Klasse udlagt til Græsning.			4de Klasse udlagt til Græs- ning.		5te Klasse a udlagt til Græs- ning.		5te Klasse b udlagt til Græs- ning.		6te Klasse efter for- ud at være gødet ud- lagt til Græs.		
		gob.	maabes lig.	gob.	maabes lig.	gob.	maabes lig.	fet.	maabes lig.	fet.	maabes lig.	gob.	maabes lig.	gob.	maabes lig.	fet.	maabes lig.
2.	1ste .	1 1/8	1 1/8	1 1/8	1 1/8	1 1/8	1 1/8	1 1/8	1 1/8	2 1/8	2 1/8	3 1/8	1 1/8	2 1/8	2 1/8	3 1/8	3 1/8
	2det .	1 1/8	1 1/8	1 1/8	1 1/8	1 1/8	1 1/8	1 1/8	1 1/8	1 1/8	2 1/8	3 1/8	1 1/8	2 1/8	2 1/8	2 1/8	3 1/8
	3die .	1 1/8	1 1/8	1 1/8	1 1/8	1 1/8	1 1/8	1 1/8	1 1/8	1 1/8	2 1/8	3 1/8	1 1/8	2 1/8	2 1/8	2 1/8	3 1/8
	4de .	1 1/8	1 1/8	1 1/8	1 1/8	1 1/8	1 1/8	1 1/8	1 1/8	2 1/8	2 1/8	3 1/8	1 1/8	2 1/8	2 1/8	2 1/8	3 1/8
	5te .	1 1/8	1 1/8	1 1/8	1 1/8	1 1/8	1 1/8	2 1/8	2 1/8	2 1/8	2 1/8	3 1/8	1 1/8	2 1/8	2 1/8	2 1/8	3 1/8
3.	1ste .	1 1/8	1 1/8	1 1/8	1 1/8	1 1/8	1 1/8	2 1/8	2 1/8	2 1/8	3 1/8	2 1/8	2 1/8	2 1/8	2 1/8	3 1/8	3 1/8
	2det .	1	1 1/8	1 1/8	1 1/8	1 1/8	1 1/8	1 1/8	1 1/8	2 1/8	2 1/8	3 1/8	1 1/8	2 1/8	3	3 1/8	3 1/8
	3die .	1 1/8	1	1 1/8	1 1/8	1 1/8	1 1/8	1 1/8	1 1/8	2 1/8	2 1/8	3 1/8	1 1/8	2 1/8	3	3 1/8	3 1/8
	4de og																
	5te .	1 1/8	1	1 1/8	1 1/8	1 1/8	1 1/8	2 1/8	2 1/8	2 1/8	2 1/8	3 1/8	2 1/8	2 1/8	3 1/8	3 1/8	3 1/8
4.	1ste .	1 1/8	1 1/8	1 1/8	1 1/8	1 1/8	1 1/8	2 1/8	2 1/8	2 1/8	3 1/8	3 1/8	2 1/8	2 1/8	3 1/8	4 1/8	4 1/8
	2det .	1 1/8	1 1/8	1 1/8	1 1/8	1 1/8	1 1/8	2 1/8	2 1/8	2 1/8	2 1/8	3 1/8	2 1/8	2 1/8	3 1/8	4 1/8	4 1/8
	3die .	1 1/8	1 1/8	1 1/8	1 1/8	1 1/8	1 1/8	2 1/8	2 1/8	2 1/8	2 1/8	3 1/8	2 1/8	2 1/8	3 1/8	4 1/8	4 1/8
	4de og																
	5te .	1	1 1/8	1 1/8	1 1/8	1 1/8	1 1/8	2 1/8	2 1/8	2 1/8	3 1/8	3 1/8	2 1/8	2 1/8	3 1/8	4 1/8	4 1/8
5.	1ste .	1 1/8	1 1/8	1 1/8	1 1/8	1 1/8	2 1/8	2 1/8	2 1/8	2 1/8	3 1/8	3 1/8	2 1/8	2 1/8	3 1/8	4 1/8	4 1/8
	2det .	1 1/8	1 1/8	1 1/8	1 1/8	1 1/8	2	2 1/8	2 1/8	2 1/8	3 1/8	3 1/8	2 1/8	2 1/8	3 1/8	4 1/8	4 1/8
	3die .	1 1/8	1 1/8	1 1/8	1 1/8	1 1/8	2	2 1/8	2 1/8	2 1/8	3 1/8	3 1/8	2 1/8	2 1/8	3 1/8	4 1/8	4 1/8
	4de og	1 1/8	1 1/8	1 1/8	1 1/8	1 1/8	2 1/8	2 1/8	2 1/8	2 1/8	3 1/8	3 1/8	2 1/8	2 1/8	4 1/8	5 1/8	5 1/8
	5te .	1 1/8	1 1/8	1 1/8	1 1/8	1 1/8	2 1/8	2 1/8	2 1/8	2 1/8	3 1/8	3 1/8	2 1/8	2 1/8	4 1/8	5 1/8	5 1/8

Naar en Koe behøver 38880 □ Aen Græsgang og berover, saa er denne egentlig uskikket til Dvæg, og benyttes fordeelagtigere med Faar, hvoraf det i forrige §. anførte Antal kan fødes.

§. 365.

Agerens
Dyrkning
og Besaa-
ning til
Græsgange.

Da man ved Kobbølbruget tilskriver Agergræsnngen en betydelig Deel af Indtægten, og til det Heles Vedligeholdelse nødvendig behøver den, saa tager man allerede ved Agerens Dyrkning Hensyn paa, hvorledes den kan sættes i Stand og gøres meest nærende. I det gamle, oprindelige hollandske, Kobbølbrug undgik man derfor at bearbejde Ageren meget og at holde reen Brak; thi der ved dræbtes Græsset og, naar Ageren udsåedes, dækkedes den langsommere og i ringere Grad af Grønsvær. Selv ved Afgrobernes Valg tog man Hensyn derpaa, og saaede derfor tilsidst Vintersæd, da meest Græs fremvokser deri, eller naar man tog Havre saaedes denne efter een let Pløining. Denne Fremgangsmaade var unægteligen hensigtsmæssig, da man fornemmelig stræbte at fremme Græsverten, for hvilken man paa ingen anden Maade søgte Erstatning, og det varede længe inden man almindeligen bestemte sig til en Forandring i denne Henseende; thi man troede, at det naturlige Græs var mere nærende end enhver anden dyrket Plante. Men enhver vindstibelig Landmand synes nu overbeviist om, at kunstig Saaening ei blot kommer den naturlige eller rettere tilfældige liig, men at hiin endog overgaaer denne.

Til kunstig Saaening bruges oftest den hvide krybende Kløver. Da Frøet er fiint og Planten ved sine rankedannede Rødder breder sig stærkt, saa behøves kun lidet, og da dette uden Vanskelighed avles og følgerlig ei er kostbart, saa foretrakkes dette for enhver anden Sort. Fire Pund ere tilstrækkelige til en Bønde Land, naar Frøet ikkun godt fordeles. Ofte blandes det dog med Frø af rød Kløver, hvoraf da tillige saaes fire Pund, thi hvor Kløveren lykkes godt, tager man gierne det første Aar en Høstet, og blot paa meget kraftig Grund kan den hvide Kløver hugges.

Men foruden og tilligemed Kløveren ere følgende Græsarter stikkede til at saaes, nemlig især: det engelske Raigræs (*Lolium perenne*) og Faaresvingelen

(Fe-

(*Festuca ovina*), fordi de give tæt Græs, vore godt paa Høiland, og frembringe meget Frøe, der i Partier sælges til lav Priis. Dog behøves 30 til 40 Pund, foruden hvid Kløver paa en Tønde Land. Nogle formene, med Fordeel at have saaet uldbladet Hestegræs (*Helcus lanatus*) til Græsgang. Dens Frøe avles lettelingen, men stilles vanskeligt fra Frøehuset, og kan derfor til eget Brug saaes urenset. Saaes Frøet med Frøehusene, saa behøves tre til fire Skiepper til en Tønde Land. Denne Græsart voxer stedse bustet, og viser sig fordeeltigtst hen ad Efteraaret, da dets nederste Blade fremskyde stærkt. Men jeg troer at have bemærket, at Dvæget blot nødtvungen æder det og lader det urørt, naar det kan faae andet Græs. Desuden bortfryser det lettelingen, og man bør derfor ikke ene forlade sig derpaa.

En fortrinlig, skiondt hos os ikke meget bekendt Bort, som Engländerne agte saare høit til Græsgang er blodstillende Bibernelle (*Poterium sanguisorba*). Den voxer paa meget mager Grund, hvor selv den hvide Kløver ikke meer lykkes, men naturligtviis bedre paa et kraftigere Jordsmon. Den har det Fortrin, at den selv midt om Vinteren vedbliver at grønnes og især først paa Foraaret voxer stærkt. Den er særdeles stikket til Faarene, der ligesaa gierne æde den, som formedelsk dens aromatiske, lidet abstringerende Egenkab, have godt deraf. Man samler paa et Havebeed uden Noie Frøe deraf, men det bør lidet efter lidet, som det modnes, affreises. Paa kalkagtige, bakkede Agre; med tyndt Jordsmon er almindelig Bevregræs (*Briza media*) saare stikket til Græsning, og paa saadanne Agre saarer man det, blandet med Esparcette.

§. 366.

Til Agerlandets Græsgange kan paa en Naade Græsning paa Udmar-
ferne regnes, da den slette, forsømte og ugiødede Jord kun besaaes hvert tre-
die, siette eller niende Aar, men forresten ligger til Græs. Det forstaaer sig, at
disse Græsgange, hvor Jorden, da den ei giødes, ved hver Afgrøde mere svæk-
kes, ei kunne sammenlignes, med Græsningen paa det giødede Agerland. Paa
hine groe ofte kun smaae og tørre Græsarter, f. Ex. *Aira canescens*, *Scleranthus annuus*, undertiden nogle Svingelarter og *Anthoxanthum odoratum*, hvil-

ken

Græsgang
paa ugiødede
de Udmar-
fer.

En sidste arbeides ikke ædes af Dvæget, naar den flyder i Veiret. De tiene derfor mere til Dverdreved end til Græsgang, for Faar og Sviin og Dvæget bliver magert derpaa. Kun naar disse Græsgange have lave fugtige Steder, der ikke kunne besaaes, og hvor Græsset altsaa voxer godt og ædes af det forhungrede Dvæg, kan man gjøre nogen Regning paa dem, men er Græsset overdyndet, saa paadrages Dvæget derved farlige Sygdomme.

Naar Trevangsbrugets Sommermark ved niaarig Siødning, efter sex Afgrober eller otte Aar fra Siødning ikke mere med Fordeel kan besaaes, men udlægges til Græs, saa kan man noget mere stole paa saadan Græsgang, der ei er ganske uden Kraft.

§. 367.

Græsningen
paa Brak-
marken.

Græsningen paa de Agre, der i Trevangsbruget brakkes og forberedes til Vintersæd bør taxeres, deels efter Jordens Godhed, deels efter dens Siødningstilstand, men fornemmelig efter den Tid de opbrydes. Man begynder i Almindelighed at pløie Brakmarken ved St. Hans Dags Tid og om end Nogle, for desto længere at benytte sig af Græsningen endnu nogen Tid opsætte dette Arbeide, saa er det dog sielden Tilfældet, at Eieren, fordi Andre have Ret at lade græsse paa Brakmarken, nødes til at tøve længere. Efter Pløiningen kan ikke mere med Fordeel græsses paa Brakken, og om Faarene end nyde liden Næring ved de, efter første og anden Pløining, fremkomne grønne Spirer, saa er denne dog meget ubetydelig, da Pløining og Harvning saa hurtig følge hinanden. Man kan altsaa blot i sex til syv Uger gjøre Regning paa denne Græsning. Den indtræffer i Vegetationens meest levende Periode. Er Jordsmonnet kraftfuldt og græsrigt, saa kan den sættes liig $\frac{1}{3}$ af Græsgang paa Sædagre i første Aar; men ellers ei anslaaes saa høit, thi den Jord, der stedse holdes under Ploven, giver mindre Græs, end den der i Kobbelluget vekselsvis hviler.

§. 368.

Græsning
paa Stubbe-
ne.

Græsning paa Stubbene, som begynder efter Sædhosten, har større Værd paa Kold, vaad og slet dyrket Grund, end paa varme, godt dyrkede og vel rensedede Agre; thi her fremvoxer kun lidet Græs og saa Urter. Hovedfordelen er for-

formodentlig den affaldne Sæd, og derfor drives Sviin, Faar og Gæs derpaa. Herved bliver Græsningen næsten uduelig til Hornqvæget. Kun naar den flaaes, indtil den affaldne Sæd flyder i Beiret, kan Hornqvæget i nogen Tid godt fødes derpaa.

§. 369.

Til Agergræsningen hører endnu Vintersædens Benyttelse om Efteraar, Sædens Afgræsning
Forsaar og
Vinter.
Vinter og Forsaar.

Om Efteraaret græsses kun paa tilbilsaaede hyppige Afgrøder, og oftere Kvæget end Faarene; thi man troer, at geilt Græs er paa denne Aarstid usundt for disse sidste. Det forstaaer sig, at saadan Afgræsning kun i tørt Veir- lig, og paa tør Jord, maae finde Sted, da man ellers gjør Sæden stor Skade.

Vinter og Forsaar græsses Faarene paa Sæden. Meningerne, om disse have megen eller liden Gavn deraf; om denne Græsning saameget muligt bør benyttes, eller aldeles ikke finde Sted, ere meget afvigende. Naar Nogle fornemmeligen derved gjøre Regning paa, at vinterføre Faarene, saa paastaae Andre, at disse ved denne usikre Græsning blot forvænnes og siden forsmaaer det tørre Foder; at derved altsaa tabes meer end vindes. De, som ved deres Skæferie blot tænke paa at spare Foder, tillægge denne Græsning megen Værd, da derimod andre, overbeviste om, at den rigtigste Vinterføring betaler sig bedst, ganske forsmaaer Sædens Afgræsning. I Læren om Skæferierne skal herom handles udførligere. End meer afvige Meningerne, om denne Afgræsning med Hensyn paa Sæden er skadelig eller ikke. Nogle ansee den som bestemt skadelig for enhver Slags Sæd, medens andre formene, at den, naar den med tilbørlig Forsigtighed benyttes, ei blot ikke skader, men endog gavner.

Benyttes den uden Maadehold og overlades Sæden til Faarenes umættelige Graadighed, saa kan derved stor Skade stiftes, og den kan, som bestemte comparative Forsøg bevise, drage et Tab af to og flere Fuld efter sig. Afgræssedes Sæden derimod med tilbørlig Forsigtighed, saa fandt man overalt, hvor man anstillede comparative Forsøg, at den ei led derved, naar man nemlig blot iagttog Følgende:

Trods Døel.

S i

kun

Kun at lade græsfe paa Sæden, fra varig Frost begynder og til Februari Maanedes Udgang.

Ikun saalænge at fortsætte Græsningen, som Jordens Overflade er virkelig frosten og i klart Veirligt; altsaa om Morgenen tidlig inden Soelstraalerne blodgiore Jordskorpen; thi ellers nedtrædes Sæden og dens Rødder tage Skade.

Blot at græsfe naar Ageren er aldeles frie for Is og Sne. Thi naar et tyndt Lag deraf ligger paa Jorden, saa bortkrads Faarene det, for at komme til Planterne, som derved bestadiges og udrides. Ei heller bør Sæden afgræsses, naar Isflag eller Riimfrost ligger derpaa.

Blot naar Sæden tilstrækkeligen dækker Agrene, ikke naar den neppe frempipper, bør den afgræsses.

Sildig Græsning om Foraaret, efterat Vegetationen er begyndt, bør med største Forsigtighed finde Sted, og kun iværksættes naar man frygter, at Sæden, især Hveden, skal groe alt for yppig og geil. Da fortsætter man Bogtningen til langt hen i Foraaret, men kun i tørt Veirligt. Herved bør alt muligt Overlæg anvendes, og man bør tage Hensyn saavel paa Jordens bekjendte Kraft, som paa Veirligets større eller mindre Frugtbarhed; thi man kan ellers, ved at gaae for vidt, meget svække Planterne.

Ketter man sig fuldkommen herefter, saa kan man antage, at Faareregiobningen giengiver Ageren ligesaa megen Kraft, som den ved den afædte Sæd har tabt.

Men høist fordærveligt er det, naar andre end Eieren have Det til saaledes at lade græsfe paa Ageren, og naar Afgroden, uden nøiagtig Bestemmelse, overlades til en fremmed Hyrdes Discretion.

§. 370.

Bogtning
paa Engene.

Om Bogtning paa Engene har jeg i Afdelingen om disses Dyrkning talet. Den er om Foraaret meget gavnlig for Faarene, om Efteraaret for Kvæget, og med tilbørlig Varsomhed iværksat af Eieren selv ei blot uskadelig, men endog gavnlig for Engene.

Naar

Naar derimod en Fremmed har Rettighed til at lade vogte paa anden Mand's Eng, saa er Hovedspørgsmaalet, hvor langt hen ad Foraaret Vogtningen varer og naar den om Efteraaret begynder, hvilket i Almindelighed bestemmes ved Observants. Om Foraaret gjør en noget længere eller kortere Termin stor Forskiel for den, der har Ret til Græsningen, men endnu større for Engens Eier og derfor er Spørgsmaalet saa vigtigt: om Græsningsretten varer til nye eller gammel Maidag? I disse tolv Dage er Vegetationen, om varmt Veirlig indtræffer, meget levende; det græssende Dvæg fødes rigeligen, men hindrer Græssets Vert, Planternes Uddannelse, og formindsker følgelig saare Høets Mangde. Hvorvidt det er gavnligt en heel eller halv Sommer vorelviis at benytte Engene til Græsgang, er allerede omtalet.

§. 371.

Som Vigræsning bør tages Hensyn paa den Skovene yde. Dens Værd ^{Stovgræs-} staaer deels i Forhold til Jordens Bessaffenhed, dens høiere eller lavere Bellig-^{ning.} genhed og deels til Skovenes meer eller mindre sluttete Stand.

Jo mere sluttet Skoven staaer, desto ringere Værd har Græsningen, ei blot fordi den derved formindskes, men og fordi Græsset er mindre nærende, jo mere det beskygges. Selv naar Græsset paa frugtbar Grund vorer høit og tæt under Træerne, har man dog i Almindelighed fundet det kraftesløst og saa lidet velsmagende, at velsødt Dvæg kun aad det af Nød.

Skovene tabe i Almindelighed langt meer end denne Græsning er værd. Mange og store Skove ere derved ødelagte og forblevne paa det laveste Kulturtrin. Al ung Opvæxt ødelægges og selv de større Træer tilføies betydelig Skade. Derimod er denne Græsgang kun lidet gavnlig for Dvæget, ja paadrager det endog ofte Sygdomme.

Dog gives nogle Tilfælde, ved hvilke Skov, der allerede har en vis Størrelse og staaer tilstrækkelig sluttet, ei synderligt beskadiges, men derimod i den bedste Aarstid skaffer Dvæget et kiøligt Tilflugtssted, og i disse kan Eieren med Fordeel benytte sig deraf. Men saadanne Tilfælde ere, som mig synes, saa, og end færre, naar Græsningen er anden Mand's Rettighed.

I Henseende til Træarterne, hvorunder saadan Græsning finder Sted, anmærke vi følgende: Under Fyrretræer er den tør og ringe, men bedre under Lærk og Gran; under Egetræerne dannes god Grønsvær; under Bøgene aldeles ingen. Birkene forholde sig, naar de ei staae alt for tætte, ligesom Egene. Rigest er Græsningen under Elletræer, der kun vore paa fugtige Steder; men tillige usundest og dens Benyttelse skadeligst for Træverten. Enhver Ellemose burde være saa tæt sluttet, at intet Dvæg kunde trænge derigennem.

Til Skovgræsningen kan i vis Henseende Svinenes Fødning med Ugeren og Olden regnes. Den er i de forskjellige Aar saare forskiellig og man regner en heel, tresjerededeel, en halv og ensjerededeel Afgrøde. Man antager nemlig at ethvert af disse Forhold finder Sted i sex Aar, og at Skoven tre Gange aldeles Intet yder.

§. 372.

Beständig
Græsning.

Beständig Græsning eller Jord, der uafslædig bruges til Græsning, findes i dyrkede Egne og hvor Eiendommene ere private, næsten kun under følgende Omstændigheder:

- 1) Naar Jordsmønnen frembringer saa riig Græsvert, at man, især med Hensyn paa Avlsforholdene og Egenes Skik, ei troer paa anden Maade fordeelsagtigere at kunne benytte det.
- 2) Naar Sæddyrkning og selv Engenes Benyttelse, ved hyppige Oversvømmelser, er alt for usikker.
- 3) Paa Bakker og steile Høider, hvor andre Frugters Dyrkning, enten formedelst Klimaet eller ved den dermed forbundne Besværlighed bliver ufordeelsagtig.

Ellers er næsten al privativ Grund i dyrkede Egne under Ploven, og enten udelukkende eller vexelviis offret Ugerdyrkingen. Kun hvor Fælledsskab eller Rettigheder, som andre end Eiere, udøve, hæfte paa Grunden, ligger endnu god Jord blot til Græsgang og benyttes som saadan kun ringe, da ingen af Deelhaverne bekymre sig om at forbedre den.

§. 373.

Til første Slags høre fornemmelig de Græsgange, der, fordi de ere meget nærende, bestemmes til Fedeqvæget og benævnes overeensstemmende hermed, om end skiondt de ofte benyttes til Melkekøer og Heste. Man er vel overbevist om, at saadanne Græsgange, naar de opbrødes og besaaedes med de ædleste Frugter, kunde yde langt større Fordele; men man anseer dem og deres Kraft, som en fra Forfædrene arvet Skat, som en Helligdom, der bør overantvordes Efterkommerne, og erklærer den for ødsel og ugudelig, der opløier dem og tilegner sig den derved fremkomne Fordeel. Man tilskriver disse gamle Græsgange beundringsværdig nærende Evne, og troer, at de, naar de engang opbrydes, om end den nye Græsvert synes ligesaa god, dog aldrig kunne gienerholde den forrige Kraft. Man indrømmer, at det høie og stærke Græs atter fremkommer, men det fine og tætte Bundgræs aldrig.

Jeg vover ikke at afgjøre, hvorvidt denne Mening, som mange erfarne og fordomsfrie Landmænd forsvare, er grundet. Men jeg troer, at man, hvor man mærkede at den tætte og næringsrige Græsvert ei atter fremkom, er gaaet urigtigt tilværks. Man har enten ved for mange Afgrøder udmagret Jorden, eller ved at udlægge den, begaaet Misgreb; har enten aldeles overladt Naturen langsomt at frembringe Græsset, eller valgt Græsarter og Urter, der ikke kunne danne tæt Grønsvær. Andensteds har man af disse fede Græsgange indrettet Berekbrug og derved unægtelig draget større Fordeel af dem og næret mere Dvæg, end i deres forrige Tilstand var muligt.

§. 374.

Til Græsgange af anden Art høre fornemmelig de, der grændse til Floder, som letteligen stige over Bredderne, eller saadanne, der ligge bag deres Inddæmninger. Disse Enge ere i Almindelighed næringsrige og giødes ved de Dverfømmelser, der af og til indtræffe. Til andet Brug ere de meer eller mindre sikke og i mange Dalegne, hvis Agre ligge paa Høiderne, Agerbrugets sande Grundvold.

De

De, der ligge ved Havets Bredder, ansees for endnu bedre, fordi det saltagtige Græs er Dvæget meget gavnligt.

§. 375.

Bjerggræsningen.

Bjerggræsningen er som oftest meget nærende og aromatisk, og fremmer saare Melkens Affondring. Den indrømmes derfor især Melkekøerne, der om Sommeren, ofte langt fra Gaarden, forblive Dag og Nat derpaa, og kun ved Vinterens Nærmelse drives hjem. Hertil regnes fornemmelig Tyrolernes og Schweizernes berømte Alpegræsning.

Andre steile Høider, hvorpaa hverken kan ploies eller kiores, og hvis Græs vel er tæt, men ikke høit, benyttes fordeeltigt med Faar; hvis natlige Følgjødning bør komme Græsgangen tilgode, om den skal blive i Kraft. Ved dennes Hielp bedres den stedse, men svækkes ellers og bliver mosbegroet.

§. 376.

FælledsDverdrev.

Hvor Jordsmonnet er skiltet til Dyrkning og Eiendommene privative findes ei andre Arter varig Græsgang; thi man har allerede for længr siden indset, at de, ved bestandig eller vekselviis at dyrkes, yde større Fordele. De nærværende Dverdrev, ere i Almindelighed Fælleder, eller betyngede af Byrder, hvorved Eierne hindres paa anden Maade at benytte dem. De ere sædvanligen i usel Tilstand, thi Enhver stræber at drage al mulig Fordeel deraf, uden at anvende det ringeste paa deres Dyrkning. Ligge de nær Gaarden og beqvemt, saa sættes i Utide alt for meget af alle slags Dvæg derpaa, eller dette følger ikke i tilbørlig Orden, og finder altsaa ikke tilstrækkelig Næring. Da man indsaae hvor liden Fordeel disse Dverdrev gave, saa fatte de man allerede for længe siden den Idee at udskifte dem eller Interressenterne enedes indbyrdes om, at tilegne sig hver et Stykke deraf og at opløse det. Saaledes have ogsaa Herstaberne — undertiden Landets Fyrste, undertiden Grundeieren — tilegnet sig Ret til, at ansætte nye Kolonister paa saadanne Jorder, og paa Grund heraf er Antallet af saadanne Fælleder, i de senere Aarhundreder saare formindsket. Saa gavnlig dette end synes Agerdyrkingen i Almindelighed, saa vist er det, at Græsgangenes Indstrækning ved ufor-

andret Agerdyrkningsystem har skadet Frembringelserne, og at de sædvanlige
Uvlsbrug, forhen svarede bedre Regning end nu.

Dette bekræftes ved senere Erfaringer angaaende Udskiftningen, naar denne
nemlig ikke geleides af nye Indretninger, saavel med Hensyn paa Agerlandet, som
den hele Dyrkningsmaade. Enhver opløiede sin Deel og tog saamange Afgrø-
der, som Jorden, overeensstemmende med sin naturlige Kraft, og indtil fuldkommen
Udmagring, kunde frembringe. Større Arealers Dyrkning fordrede mere Siø-
ning, men denne formindskedes i samme Forhold, som de indskrænkede Græsgange
beskyttedes paa anden Maade. Uvlsbruget og dets Afgrøder sank altsaa i det
Hele dybere, jo større Areal der dyrkedes. Det er altsaa meget betænkeligt, at
udskifte sælles Dverdbrev særskildt. Hele Arealets Udskiftning bør dermed fore-
nes; indskrænkende Byrder, der hvile paa Grunden ophæves, og et nyt Ager-
dyrkningsystem, der grunder sig paa Agergræsning og Staldforing, indføres.
Er dette ugiørligt, saa bliver det uden Tvivl meer overeensstemmende med Inter-
resserernes Fordeel, at Dverdbrevet forbliver uudsiftet, og at blot saadan Ind-
retning finder Sted, hvorved dets Kultur som Græsgang fremmes og den muligst
planmæssige Benyttelse sikkes.

§. 377.

Med Græsgangenes Dyrkning er følgende vigtigt:

Naar stillestaaende Vand gjør dem sumpige, saa bør dette afledes, thi
Græsset paa saadanne Steder er saare skadeligt for enhver Dvøgart, især for
Faarene. Grøvter, Vandfang og Vandfurer bør stedse holdes aabne, hvad en-
ten Areallet stedse bruges til Græsgang eller vekselsviis dyrkes.

Mulbvarpeskuddene bør nundgaaelig jævnes, om man vil haabe størst mulig
Fordeel af Græsgangene.

Skadelige og giftige Ukrudsplanter, eller endog de, der blot borttage Plads,
bør man stræbe at udrydde. Tidsterne formere sig især paa frugtbar Grund, da
Dvøget ikke afbider dem og deres Frøe modnes. Ei allene disse, men endog

Dvøgarters
nes Folge-
orden.

det

det omkring dem staaende Græs afbides ikke, og man finder derfor Græsgange, som ere ganske dækkede deraf og følgelig lidet værdt. Middelet herimod er simpelt og man behøver blot af og til, især naar de blomstre, at afhugge dem. Skeer dette ofte nok, saa bøde de, og Dvæget æder dem, naar de ligge visne paa Jorden. Paa lige Maade udryddes adskillige andre flabelige Ukrudsarter.

Endelig er det saare gavnligt, at de græssende Dyrs Gødning spredes; thi i Klumper dræber den Græsverten det første Aar, og frembringer i det andet geile Buste, som Dvæget kun afbider, naar det sultes. Strøet med Dmhue fremmer den derimod jævn Græsvert og dens Lugt, der er Dvæget modbydelig, forsvinder. Man tillader ofte Hyrden at samle og sælge denne Gødning, for blot at faae den bortskaffet, men herved unddrages Ageren det, der kunde gavne den, og i Tidens Længde svækkes den.

§. 378.

Græsganges
nes rigtige
Besætning.

For fuldkommen at benytte Græsgangene bør de rigtigheden besættes. For stort et Antal Dvæg forstyrrer Vegetationen og hindrer Planternes Udvikling; Dvæget gnaver endog Rødderne ud af Jorden. Men paa den anden Side er det ligesaa vist, at for faa Kreaturer kunne sættes paa Græsgangen, og at dens Afgrøder, saavel som Afkastning, derved formindskes; ja, at den endog i Tidens Længde taber Kraft. Da fremvove mange Planter, som Dvæget i den senere Vertperiode, ikke fortærer, og som derved styrkede brede sig stærkere og fortrænge det finere og fortrinligere Græs. Dgsaa falder da for lidet Gødning paa Græsmarken.

Af samme Aarsag bør Dvæget hverken for tidlig eller sildig bringes paa Græsgangen.

Det er uden Tvivl gavnligt for Græsgangene, at Dvæget af og til bortdrives saalænge, at Græsset kan faae Tid til at skyde frem. Derfor deles Græsgangene, ved de fortrinligste Agerbrug af denne Slags, i Kobler, paa hvilket det Dvæg, som man fortrinligen vil fodre, først drives, og følges af det, der

bør

bør nøies med mindre. Paa denne Maade afbides Græsset saa jævnt og tilbunds, at end ikke de Planter, som Dvæget mindre ynder, blive staaende. Dernæst undes Græsset tilstrækkelig Tid til Gienvert, inden det første Dvæg atter kommer derpaa.

§. 379.

De forskiellige Dvægarters Folgeorden, deres Samling eller Affsondring paa Græsgangene, retter sig efter locale Forhold.

Dvægarternes Folgeorden.

Først paa Foraaret indrømmer man ofte Faarene den bedste Græsning, fordi de til Melkens Forøgelse, og at Lammene kunne trives, især behøve dem. Kan Dvægets Winterforing paa Stald fortsattes saameget længere, saa taber dette intet derved; thi Græsverten bliver, som Erfaring lærer, tættere, naar Faarene tidlig drives paa Græsgangen. Men Faarene bør ikke alt for længe blive derpaa, og imellem Faarenes og Dvægets Græsning, bør være en Periode af i det ringeste tre Uger, ei blot for at Græsset kan faae Tid at groe, men at det endog kan miste den Dvæget ubehagelige Lugt, som Faaregjøbningen efterlader. Drives Hornqvæg og Faar fremdeles vederlig paa Græsgangen, saa bør saadant Mellemrum af Tid steds iagttages.

Ei blot paa flet benyttede Græsgange, og af Trang, men endog paa riig, til Dvægledning bestemte Græsning seer man undertiden nogle Fedesaar og Heste græsse mellem Hornqvæget. Paa saadanne Græsgange troer man til Hestene fordeelagtigt at benytte det Græs, der er for haardt og grovt for Hornqvæget, og som groer paa geile Steder, ligesom det alt for korte Græs Hornqvæget ei kan afbide, kommer Faarene tilgode. Man lader gjerne Græsset afbides lige til Sorden, hvilket uden disse forskiellige Dyrearter ikke kunde opnaaes, og man troer, at det da efter et Tidsrum skyder saameget tættere og stærkere i Veiret.

Andre foretrække derimod: at lade Hestene følge efter Hornqvæget, Faarene efter Hestene, og da at unde Græsmarken nogen Ro.

§. 380.

Græsgange-
nes Indde-
ling i Kobler.

Det er uden Tvivl langt fordelagtigere at inddele Græsgangene i Kobler, der ved Siden af hverandre eller paa forskellige Steder, afgræses i bestemt Følgeorden og til fastsat Tid af forskellige Dvægartter og siden hvile igien, end uden Orden at lade Dvæget løbe over dem alle. Holdes Dvæget stedse paa indstrænkede Pladse, saa er det roligere, løber ikke for uafslædig at søge mere velsmagende Planter, nedtræder og besudler folgelig mindre. Græsset afbides overalt jævnt og har Tid til atter at styrkes, da det derimod, naar Dvæget kan uhindret vælge, paa nogle Steder i Begyndelsen aldeles ikke afbider Græsset, der bliver siden for grovt; medens det paa andre Steder afbider det saa nær Jorden, at det neppe kan atter grønnes. Paa indstrænkede Græsgange er Dvæget roligere og trives derved bedre.

I mange Egne, hvor Dvægets Græsning iværksættes med særdeles Omhøe, inddeles Græsmarkerne i meget smaae Kobler, hvoraf enhver besættes med et passende Antal Dvæghoveder, og man passer da i en og samme Kobbelt at sætte Dyr, der saavidt muligt ere hverandre lige, kiende hverandre og indbyrdes forliges. De smaae med Hækker omgivne Græsgangskobler yndes meget, og Hækkene, der besytter Dvæget saavel mod Soel, som mod Vind, og gjøre det roligere, slattes saare høit.

§. 381.

Bandingstæ-
der.

Det er vigtigt at have gode Bandingstæder ved Græsgangene og en daarlig Udvei, at vande Dvæget ved Truge, der fyldes med Vand fra Brønde eller Grøvter. Hvor Naturen altsaa ikke har dannet Bandingstæder, bør de anlægges.

De graves paa de Steder, hvorhen Vandet meest søger og fra Grøvterne kan hidledes. Det er ikke raadeligt at anlægge dem tæt ved Grøvterne eller til dette Niemeed at gjøre disse større; thi Grøvten nedtrædes og fyldes lettigen med Dynd. Bedre er det at lede en Kende fra Vandgrøvten til Bandingstædet, der, naar det fattes Vand, ved at dæmme for Grøvten, atter fyldes.

Ban-

Wandingstæberne bør i Midten være i det ringeste 7 Fod dybe og løbe skraae til Kanterne. Deres Størrelse bør rette sig efter Dvægantallet; man antager sædvanligen 60 Fod som Middeltal af deres Diameter.

I et leeret Jordsimon udtørres de ikke, og man behøver blot, naar de ere gravede, at jævne og stampe Bunden. Men er Jorden sandet eller har mange afledende Sandaarer, saa er det ei tilstrækkeligt, at lægge Leer i Bunden; thi dette revner letteligen eller giennembores af Muus, og lader da Vandet bortløbe. Et Lag Muurkalk bør lægges, paa følgende Maade, i Bunden: Efterat man har banket Overfladen fuldkommen jævn og glat, saa hældes nylig pulveriseret Kalk 2 til 3 Tommer tyk derover og vædes til en Grød. Herpaa lægges da et Leerlag, 6 Tommer tykt, og dette bankes, indtil det bliver saa fast som et Leergulv.

The first part of the book is devoted to a description of the geographical position of Denmark, and to a general account of the country. The author then proceeds to a detailed description of the various parts of the kingdom, and to a history of the Danish monarchy. The book is written in a clear and concise style, and is well illustrated with maps and engravings. It is a valuable work for all who are interested in the geography and history of Denmark.

The second part of the book is devoted to a description of the climate and natural resources of Denmark. The author then proceeds to a detailed description of the various parts of the kingdom, and to a history of the Danish monarchy. The book is written in a clear and concise style, and is well illustrated with maps and engravings. It is a valuable work for all who are interested in the geography and history of Denmark.

The third part of the book is devoted to a description of the population and social condition of Denmark. The author then proceeds to a detailed description of the various parts of the kingdom, and to a history of the Danish monarchy. The book is written in a clear and concise style, and is well illustrated with maps and engravings. It is a valuable work for all who are interested in the geography and history of Denmark.

The fourth part of the book is devoted to a description of the commerce and industry of Denmark. The author then proceeds to a detailed description of the various parts of the kingdom, and to a history of the Danish monarchy. The book is written in a clear and concise style, and is well illustrated with maps and engravings. It is a valuable work for all who are interested in the geography and history of Denmark.

The fifth part of the book is devoted to a description of the military and naval power of Denmark. The author then proceeds to a detailed description of the various parts of the kingdom, and to a history of the Danish monarchy. The book is written in a clear and concise style, and is well illustrated with maps and engravings. It is a valuable work for all who are interested in the geography and history of Denmark.

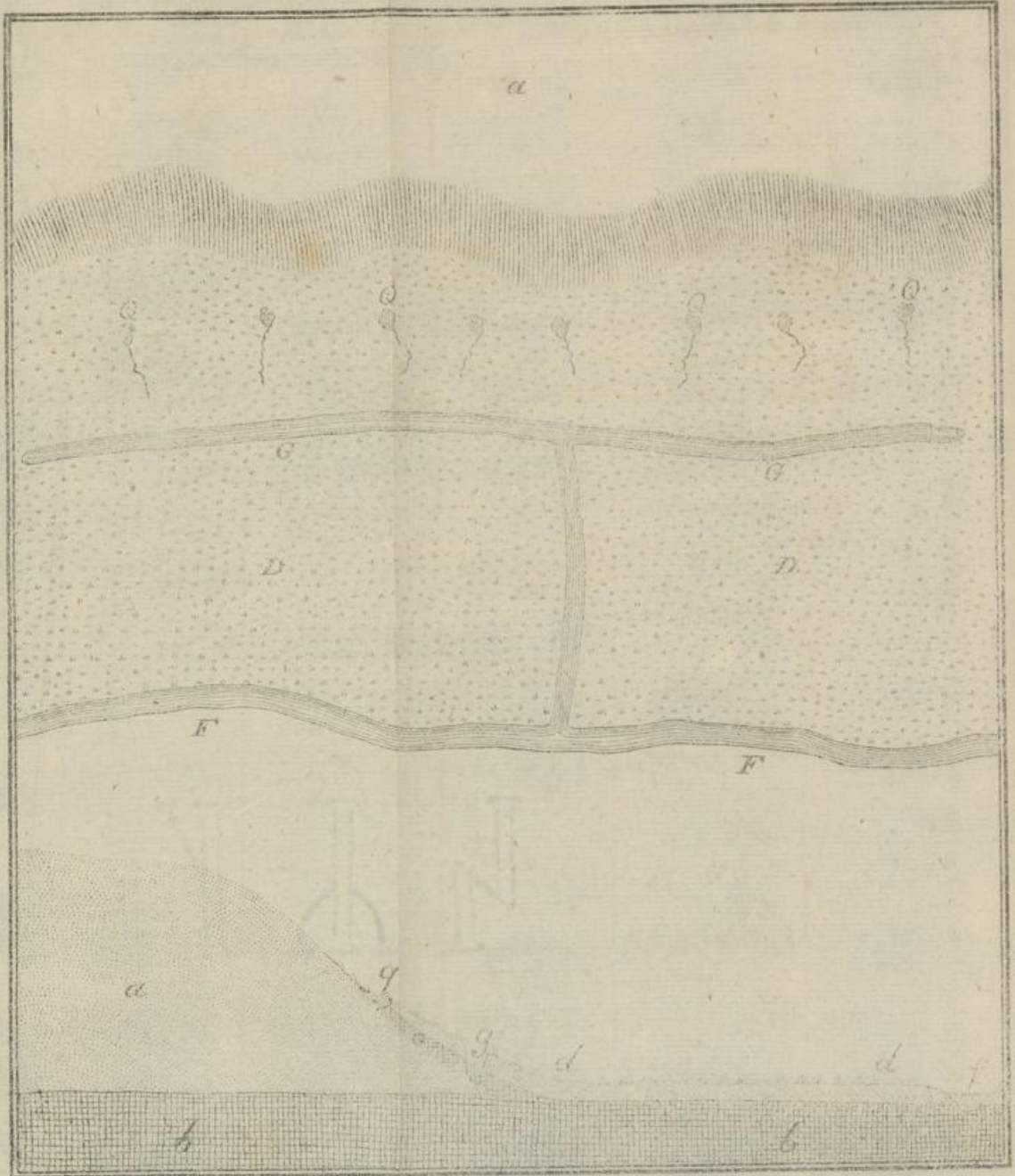

14 15 16

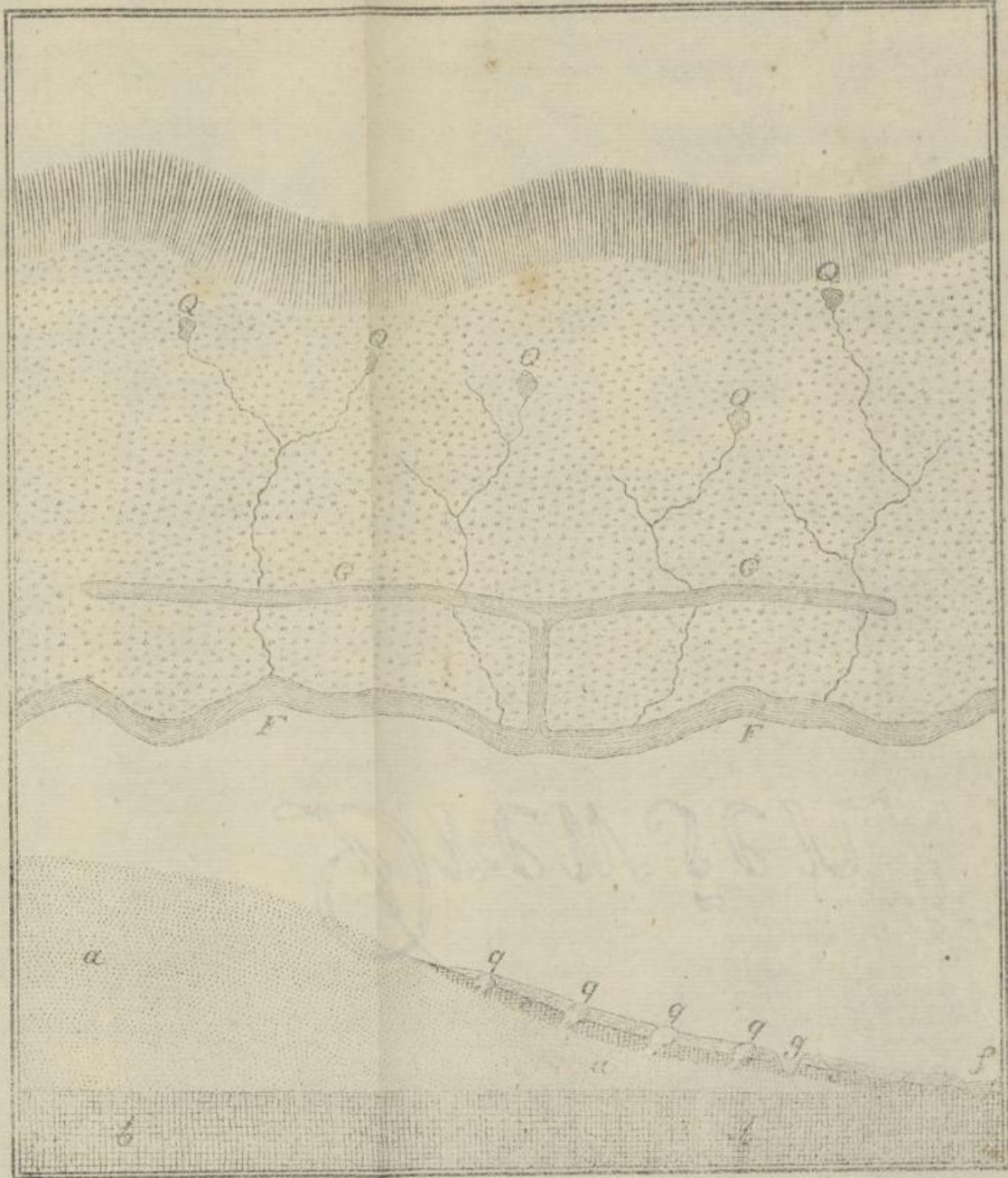

GREEN SEED

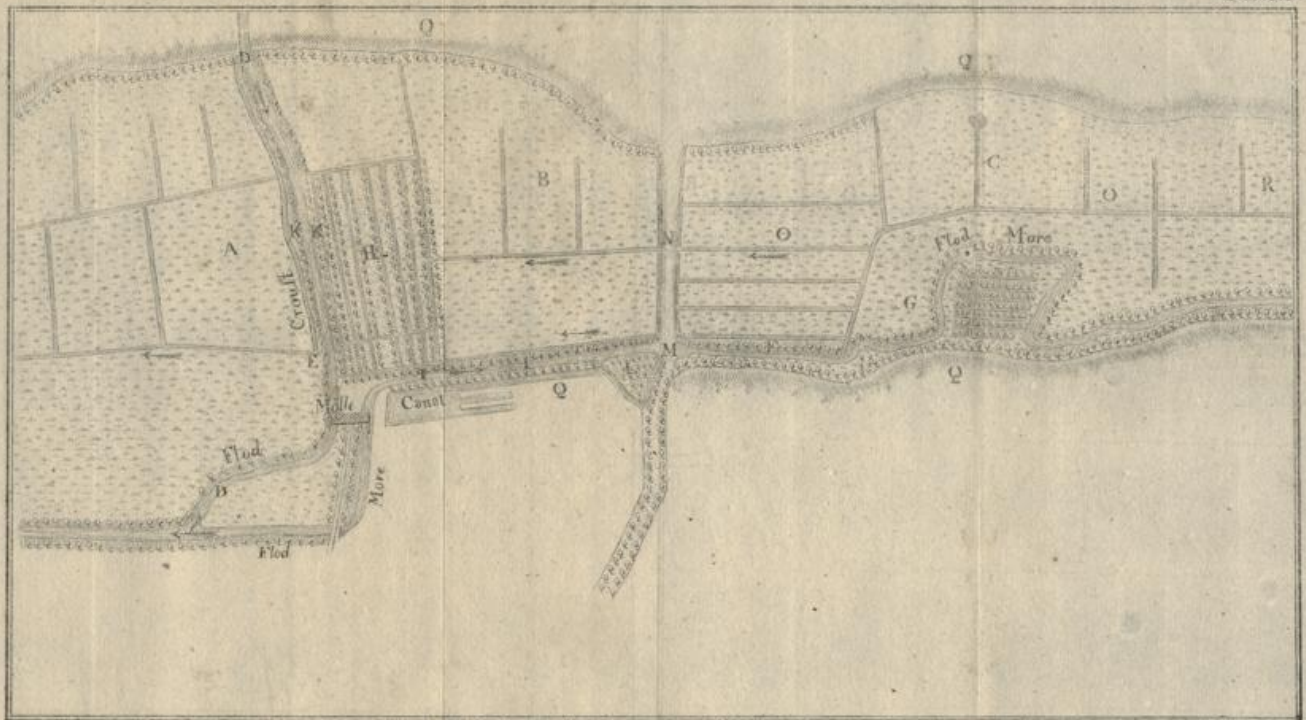

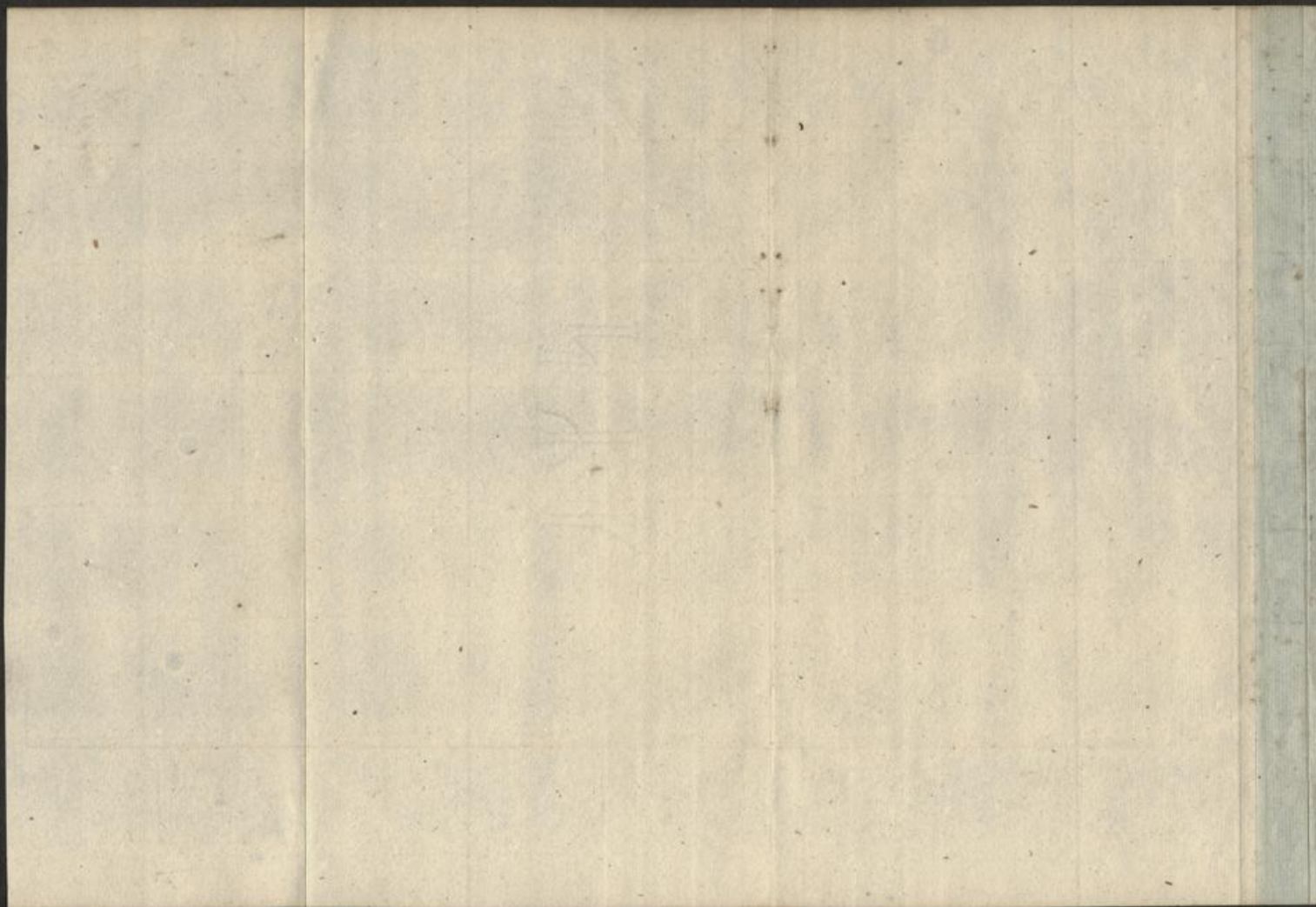



Spencer

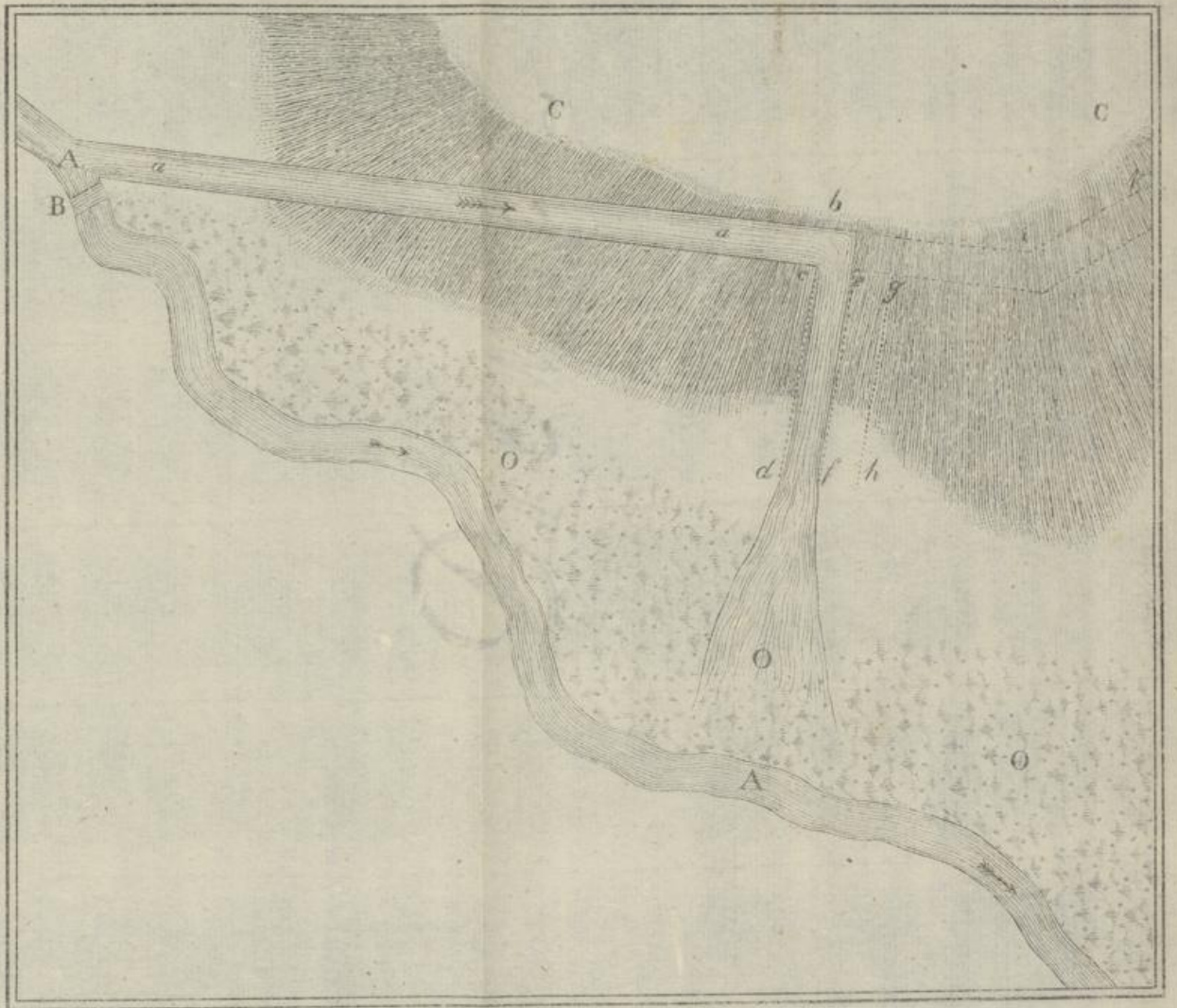

5121
W
1
①

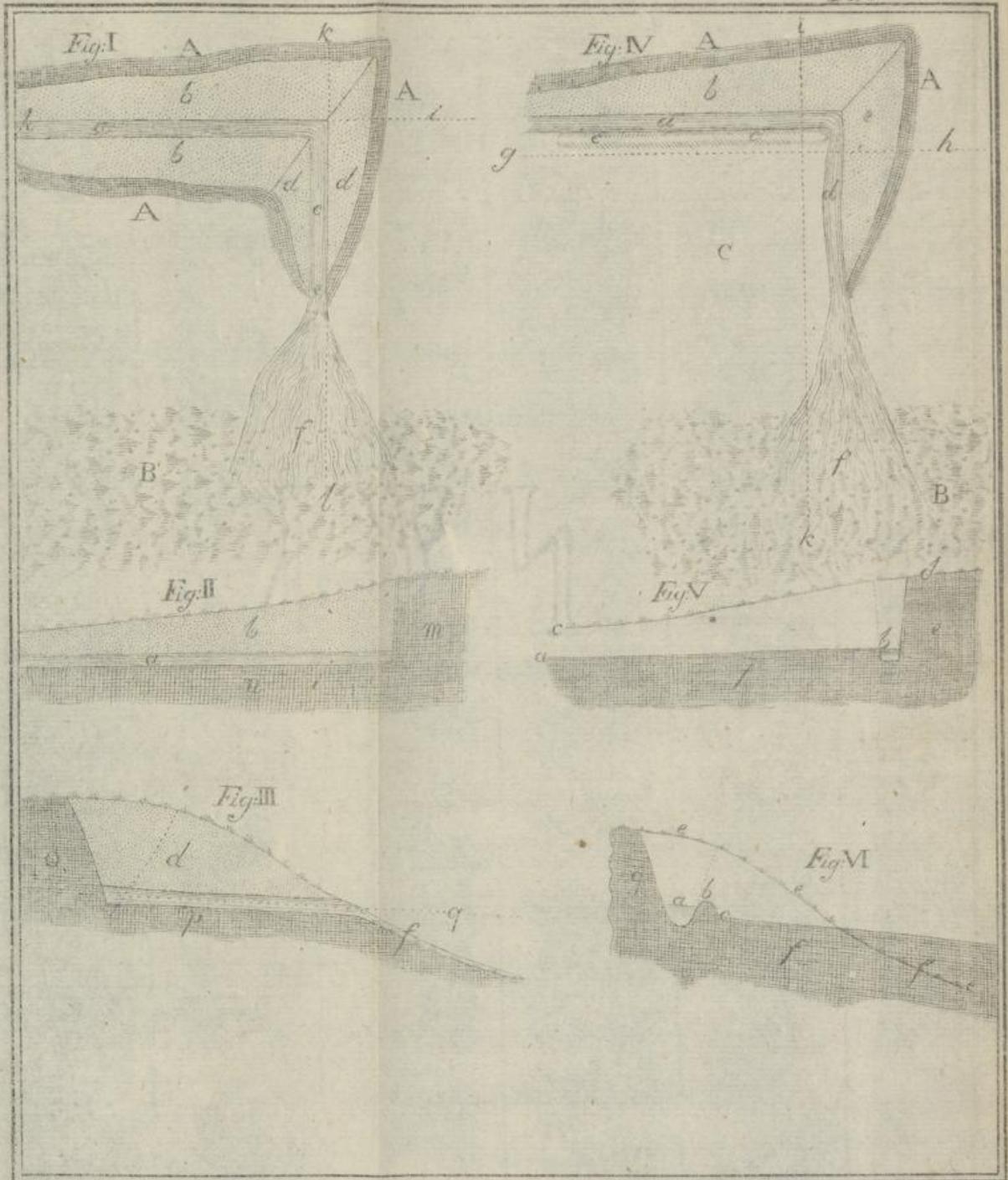

N Y K

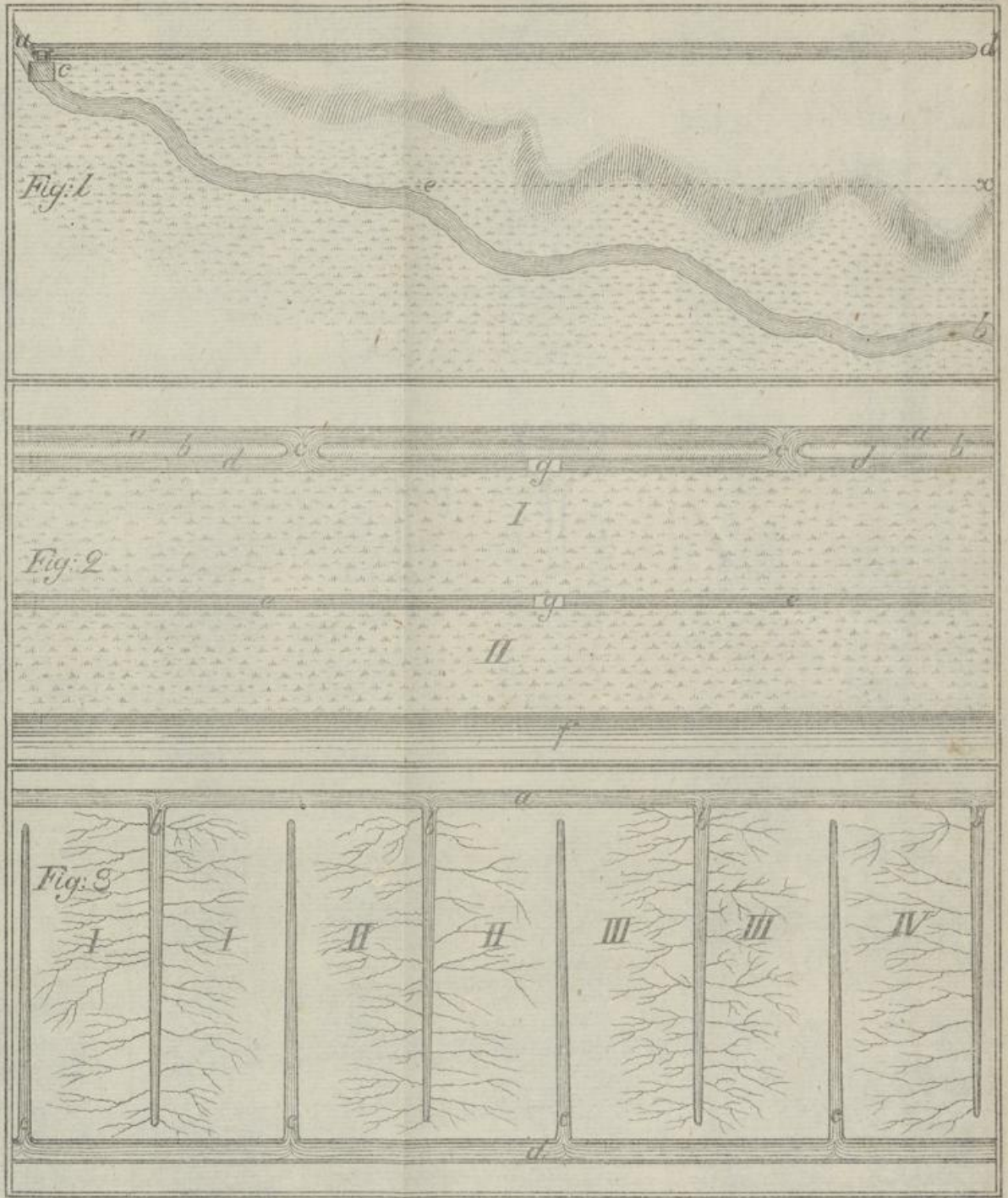

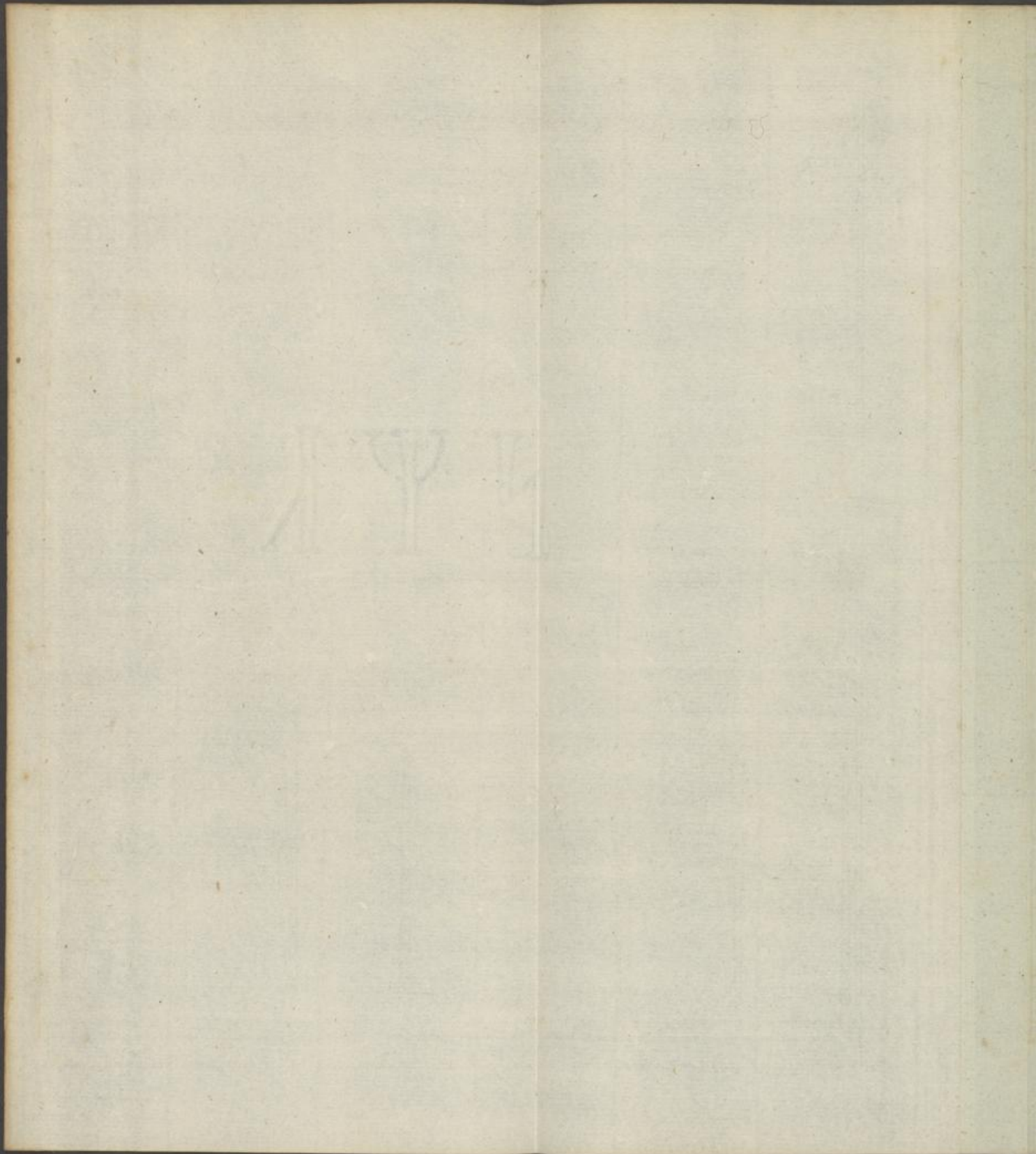

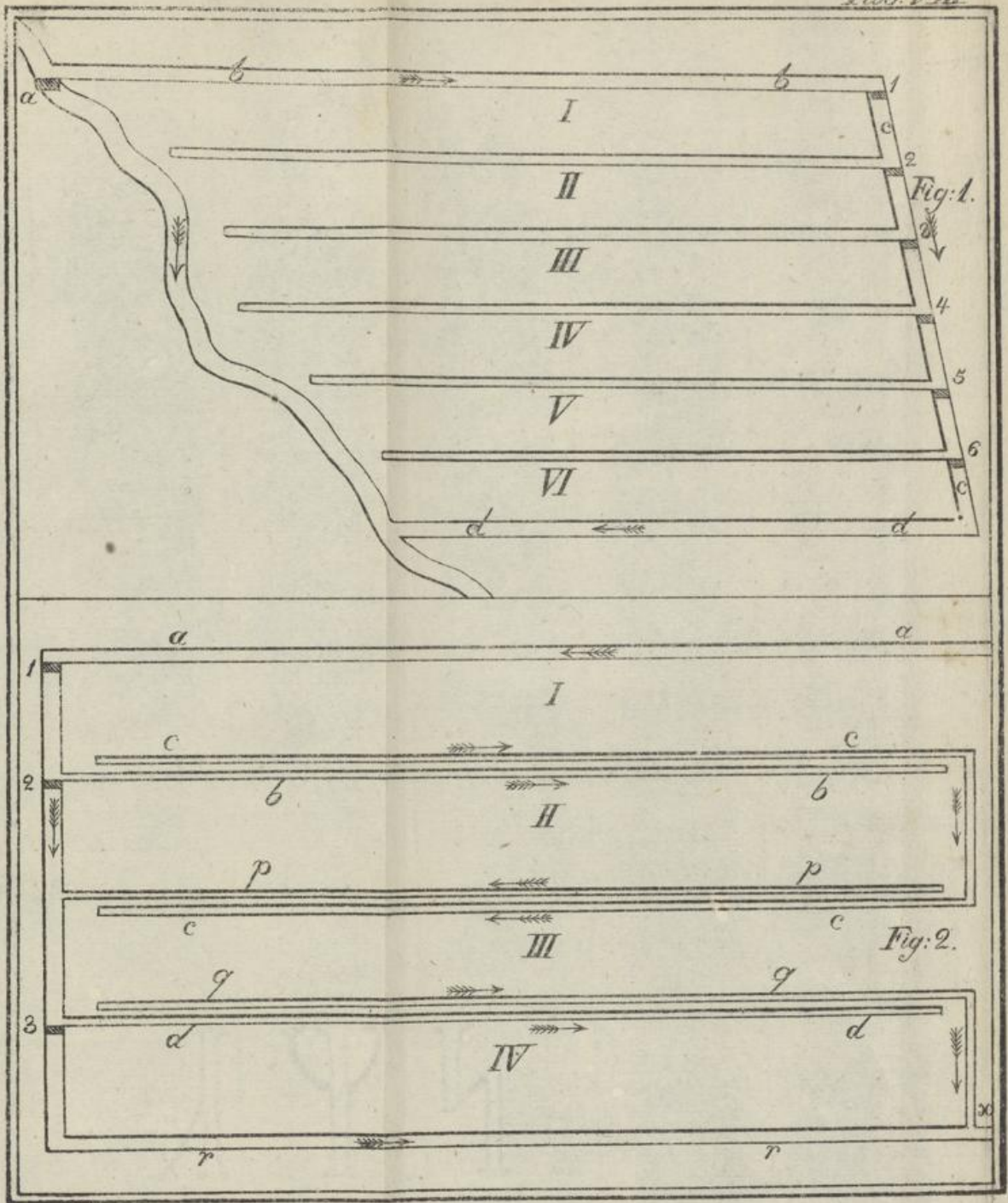

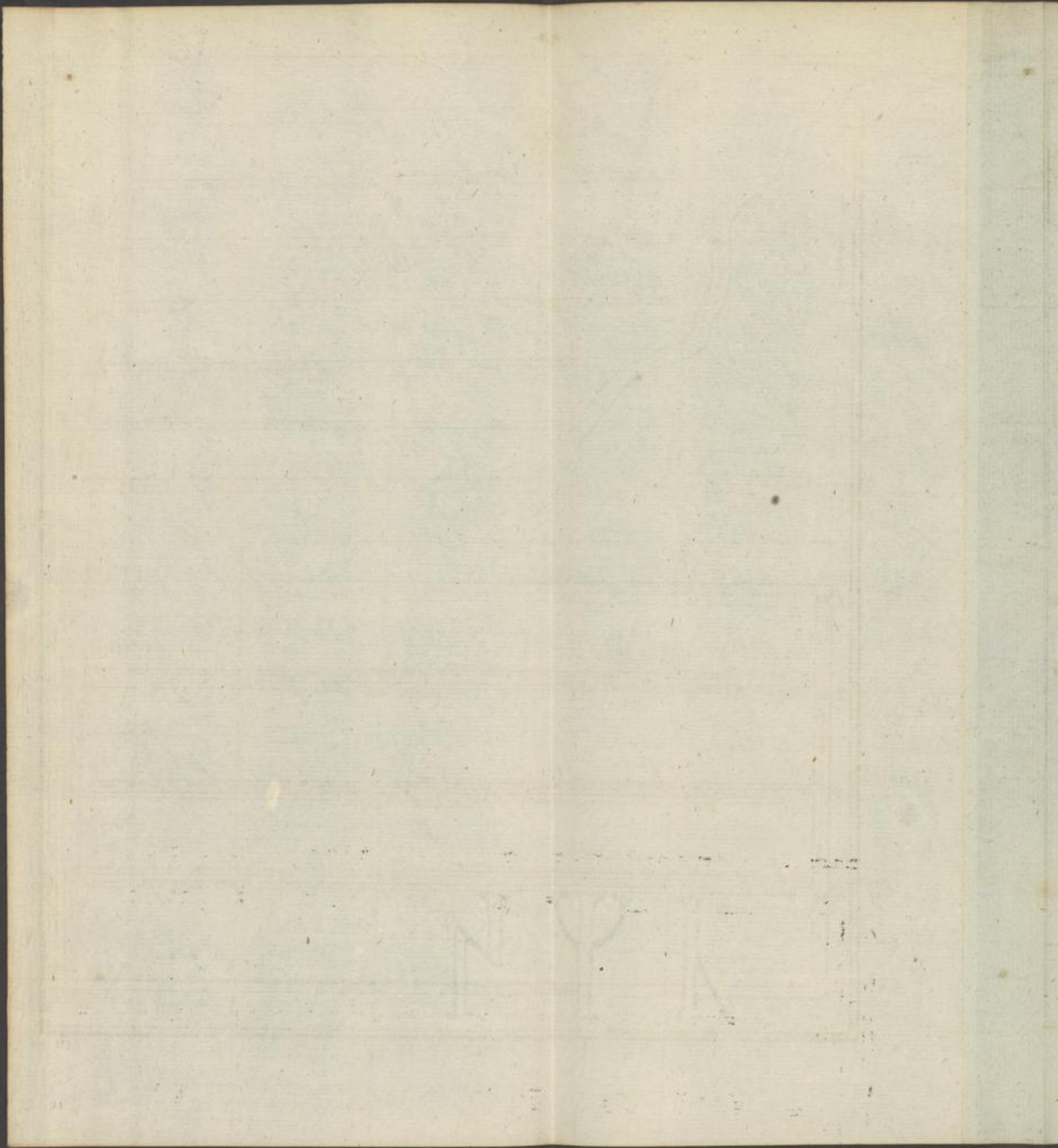

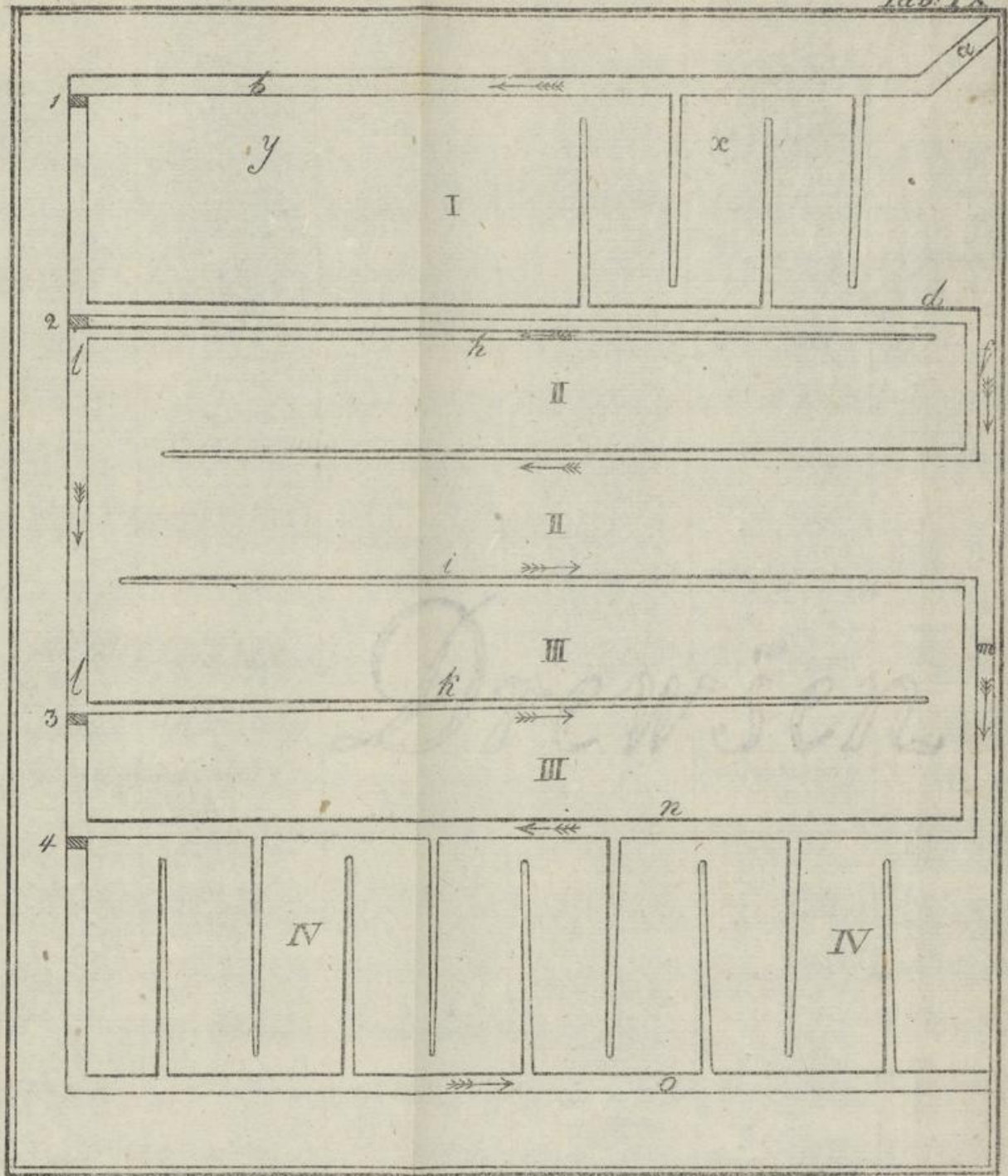

Dr. W. J. ...

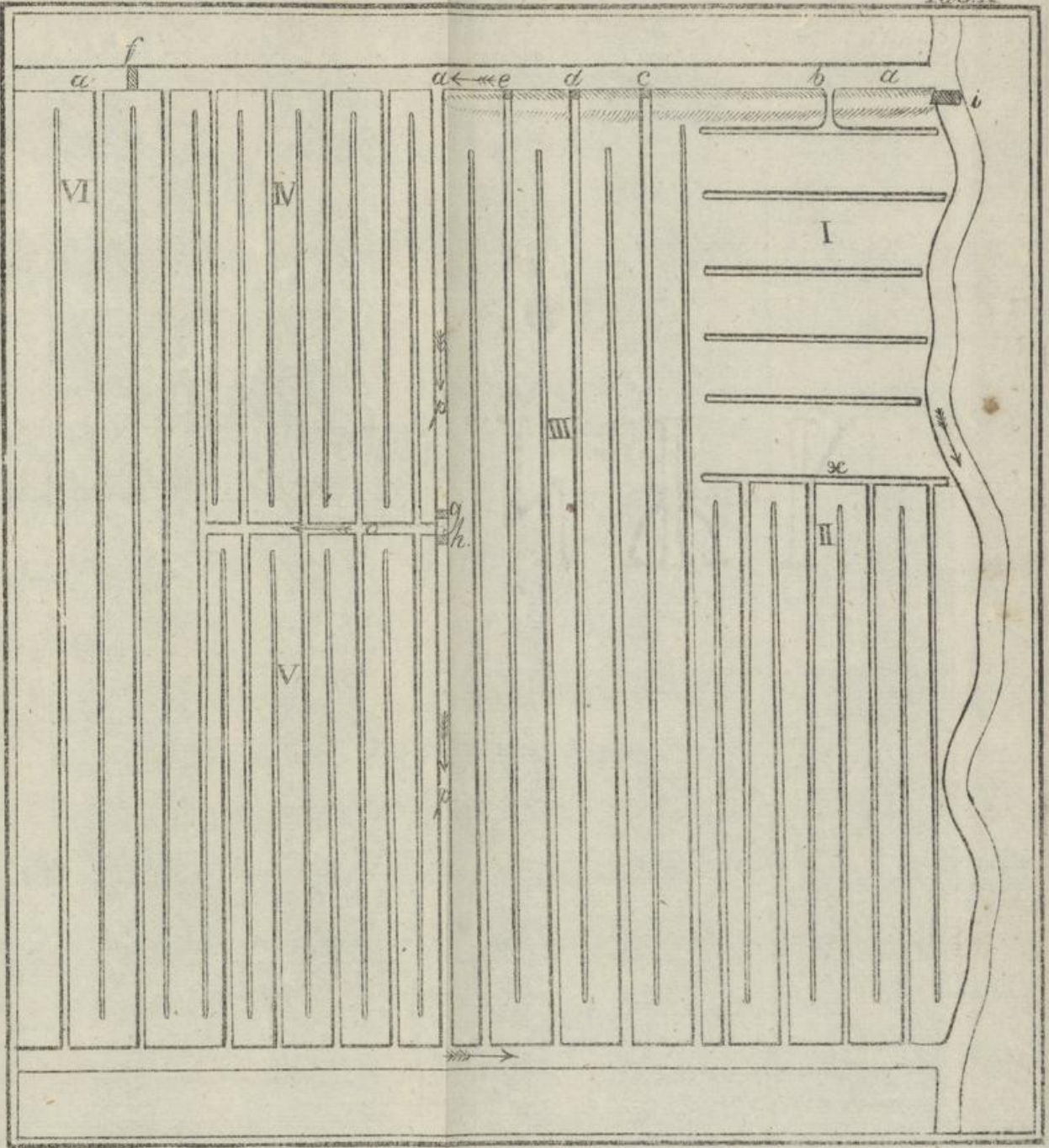

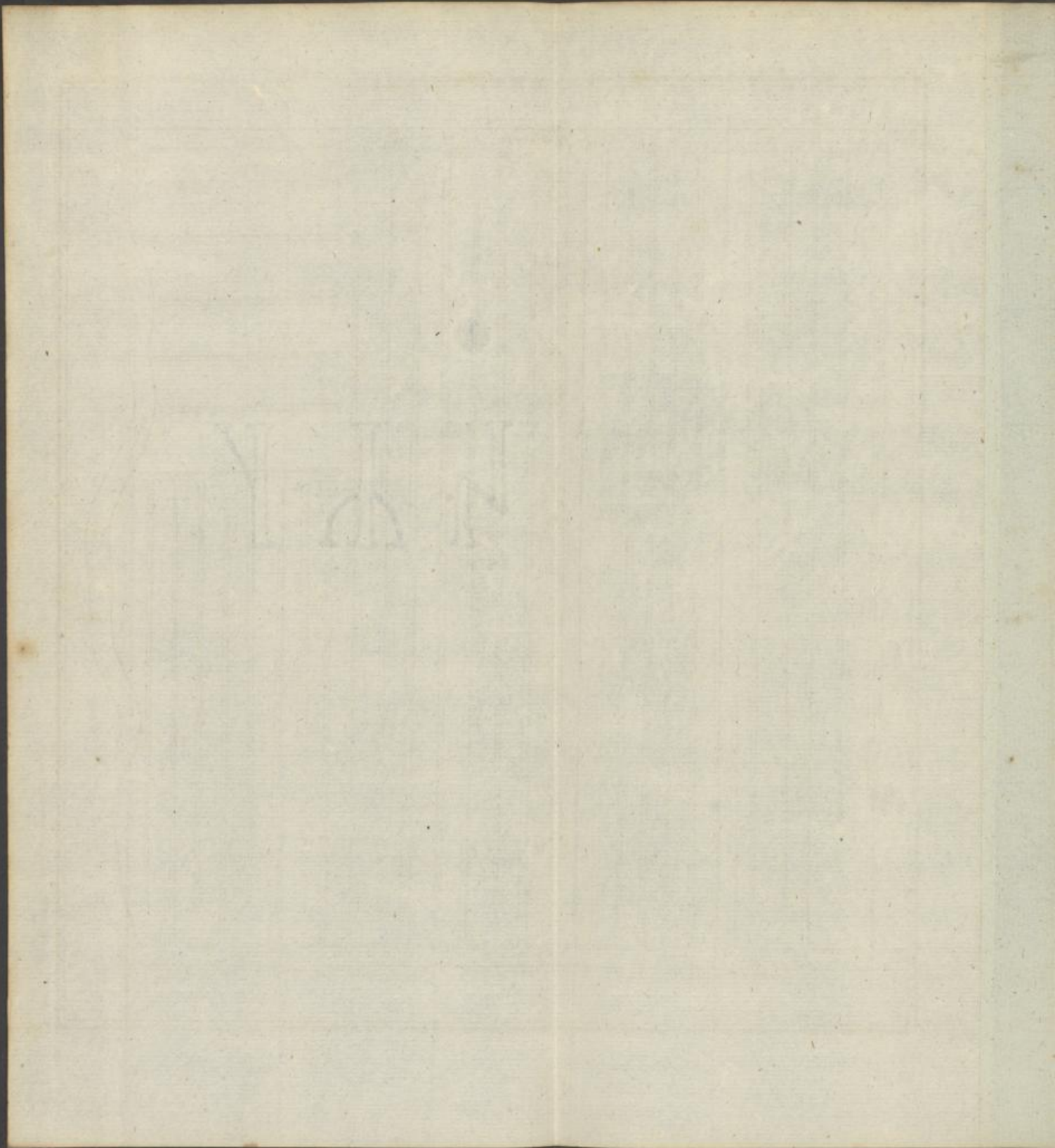

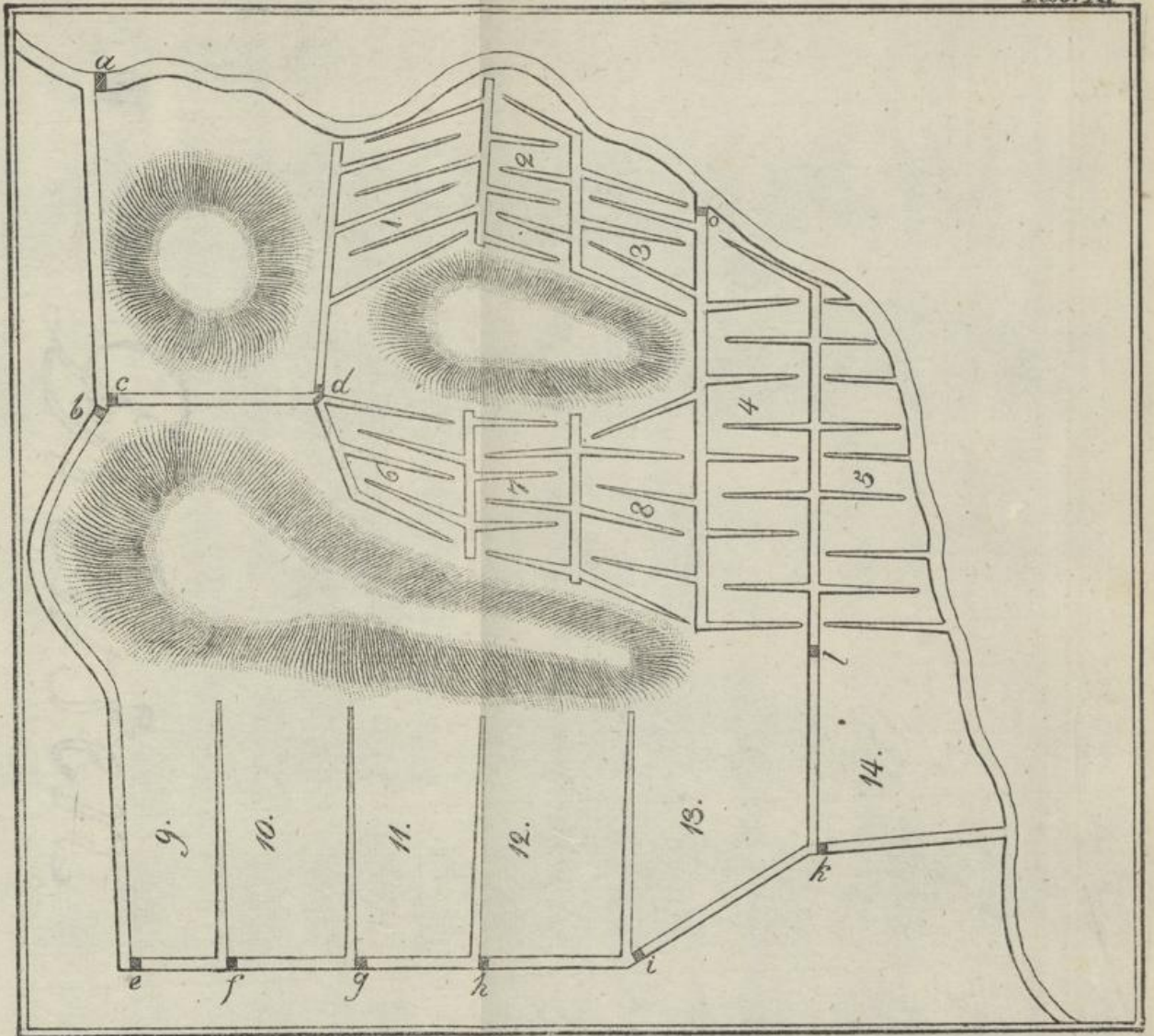

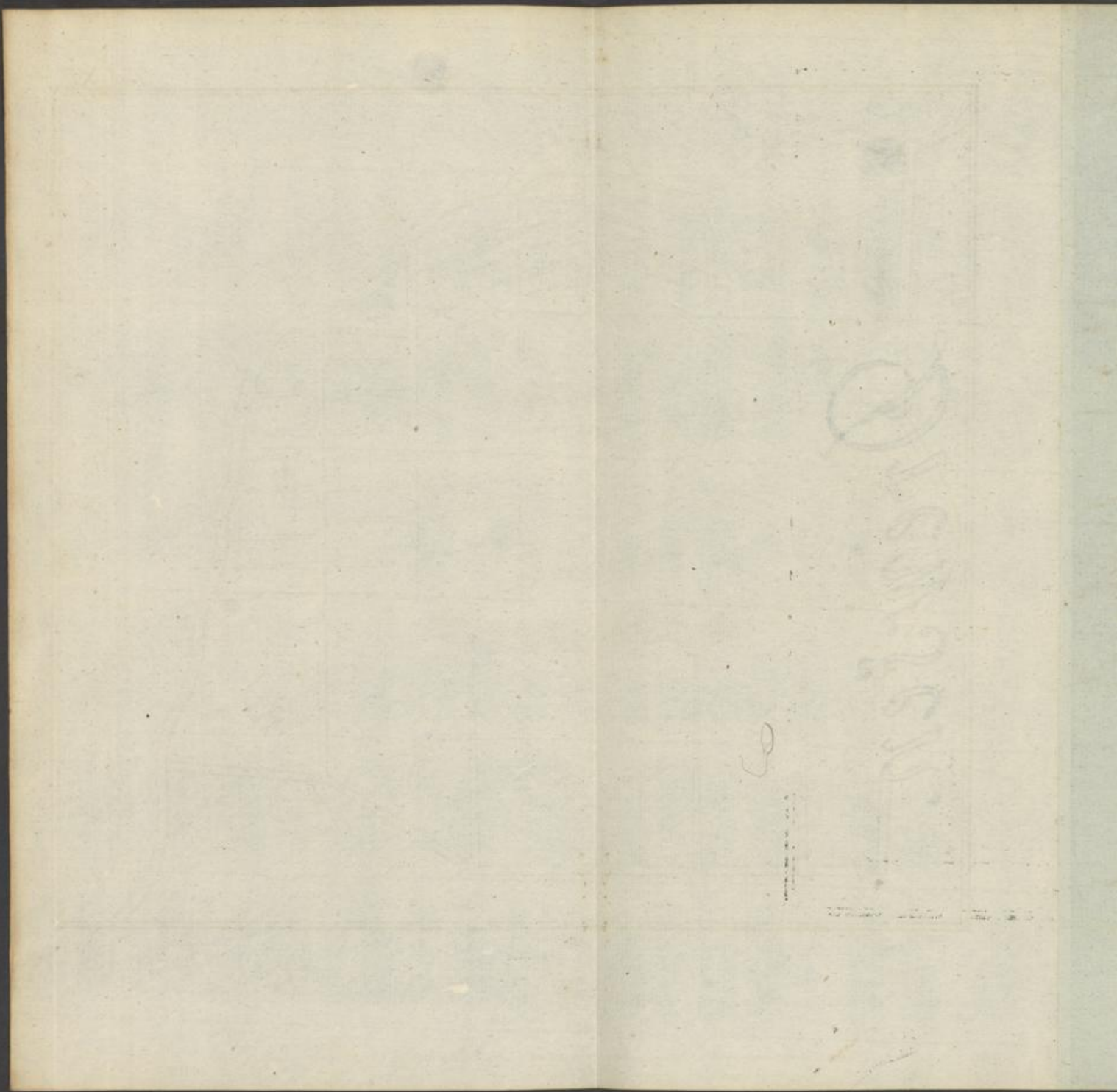

②

Handwritten text, possibly bleed-through from the reverse side, appearing as faint, illegible characters.

60

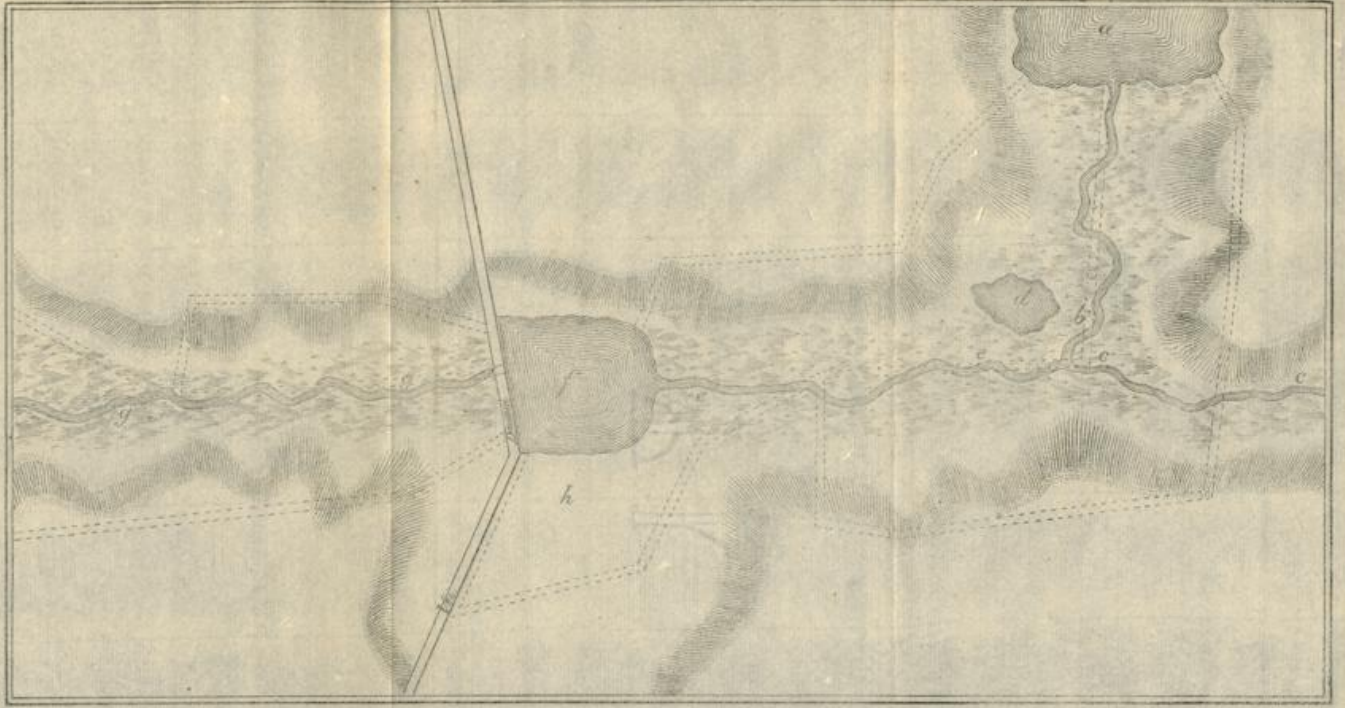

MPK

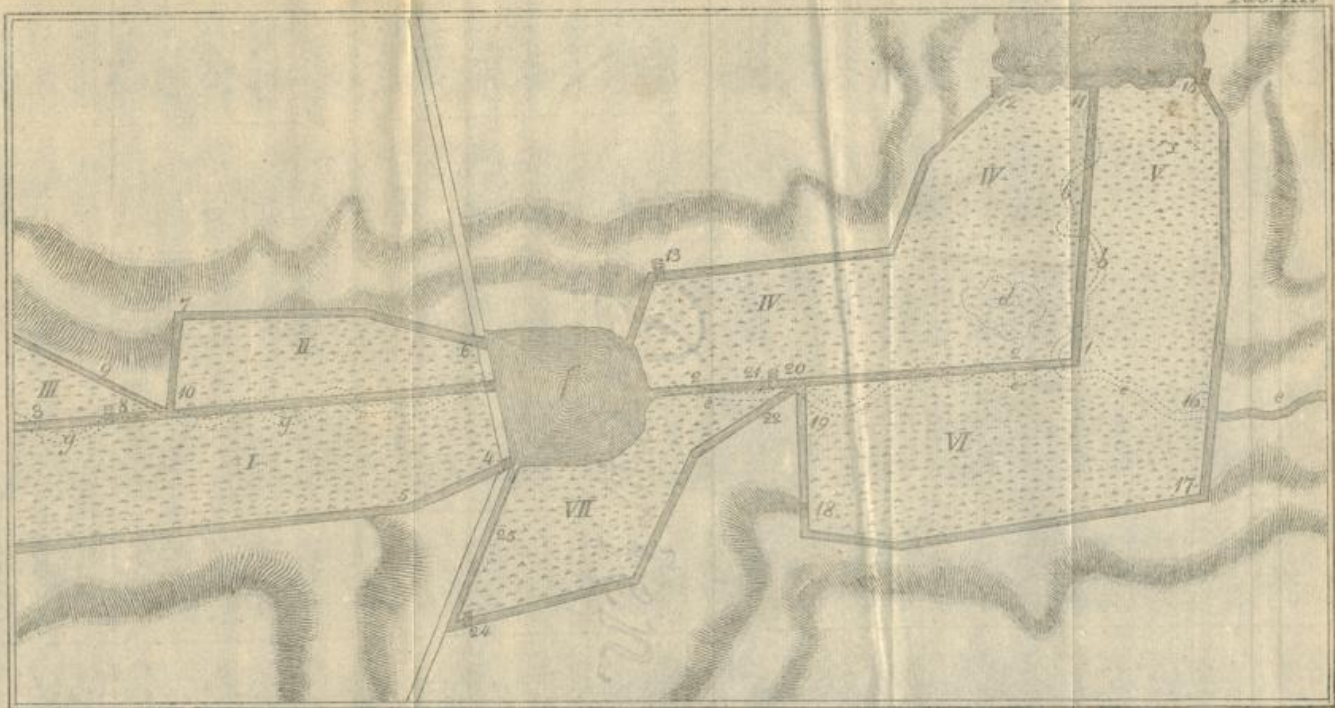

Quemiers

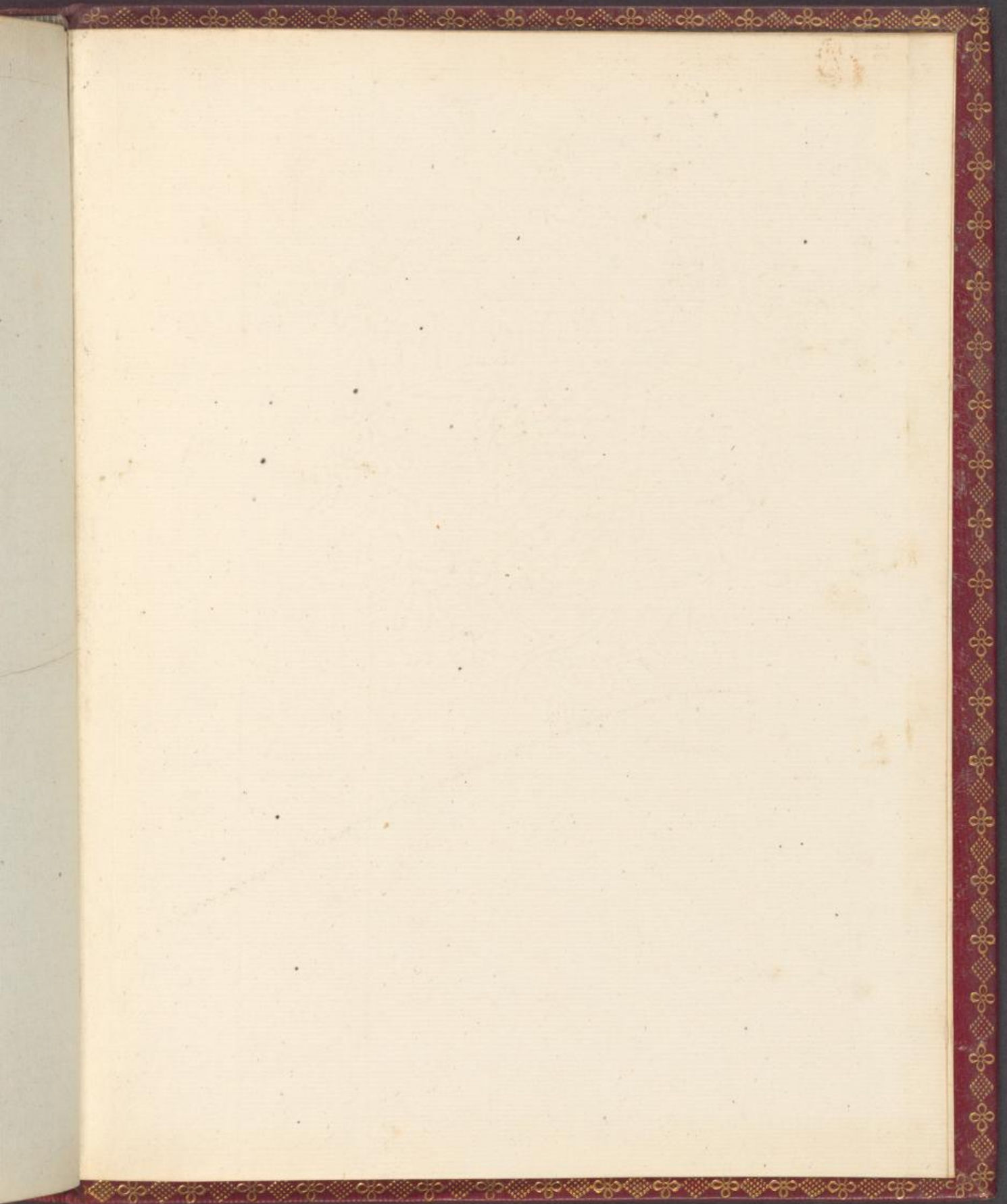

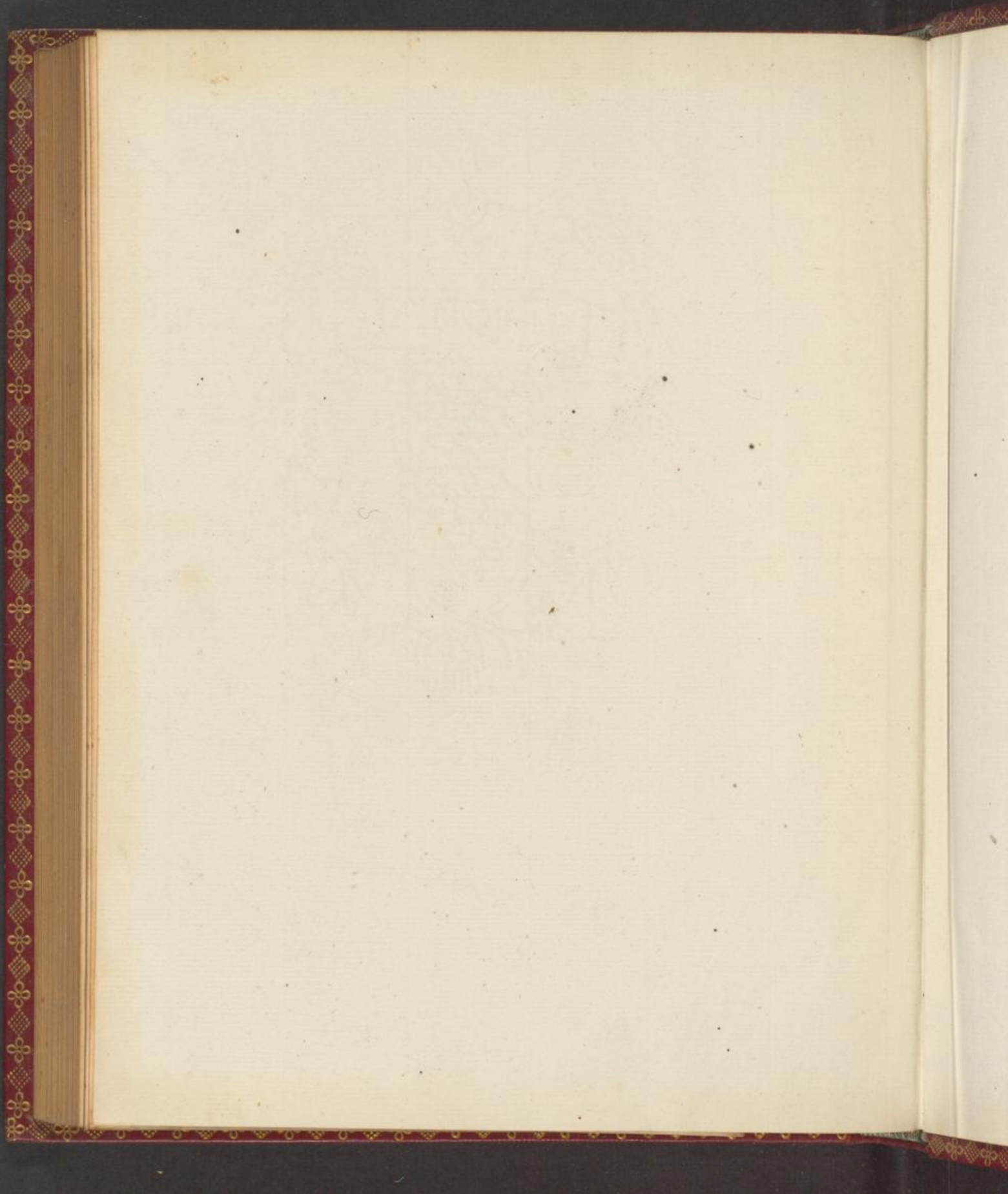

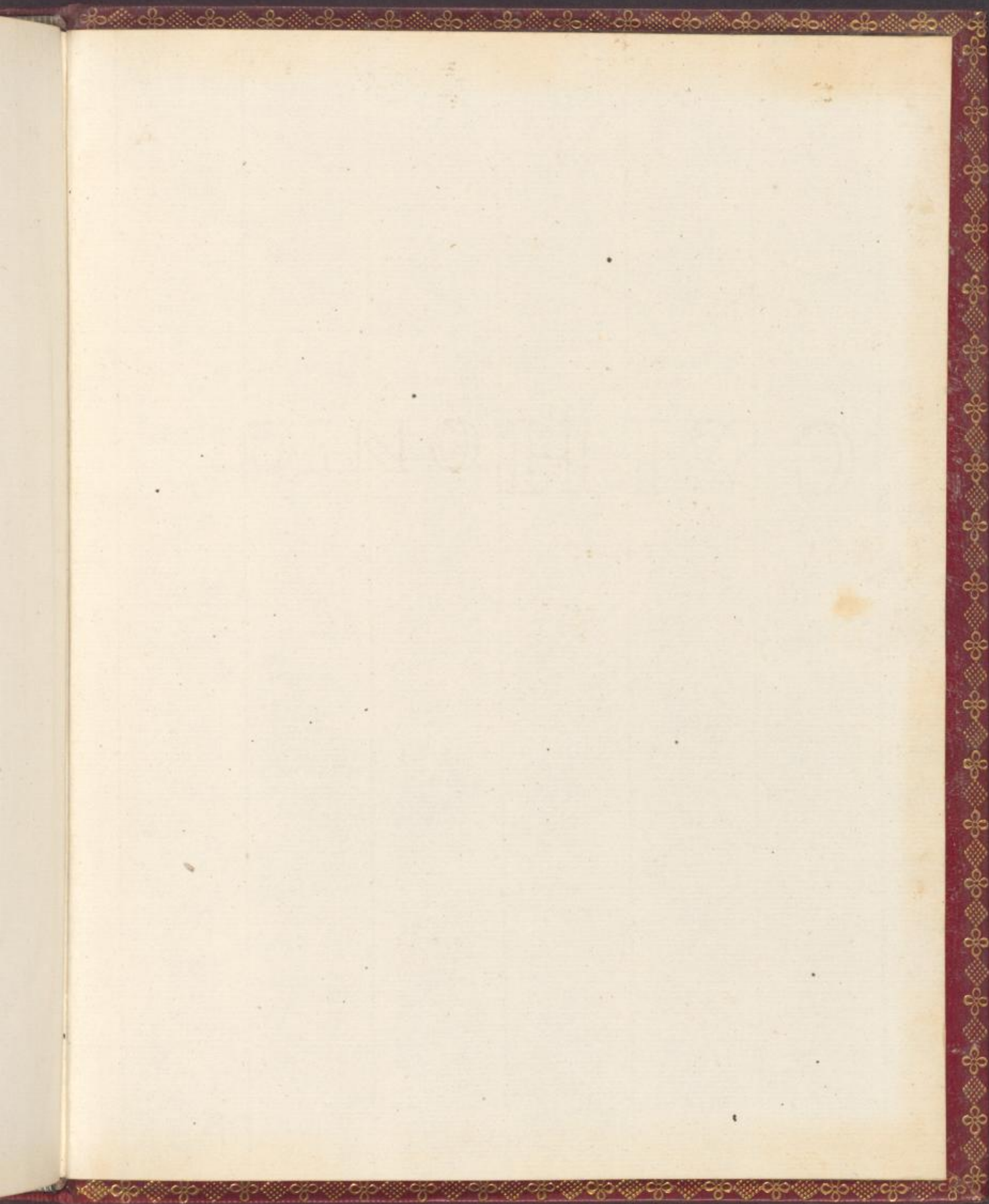

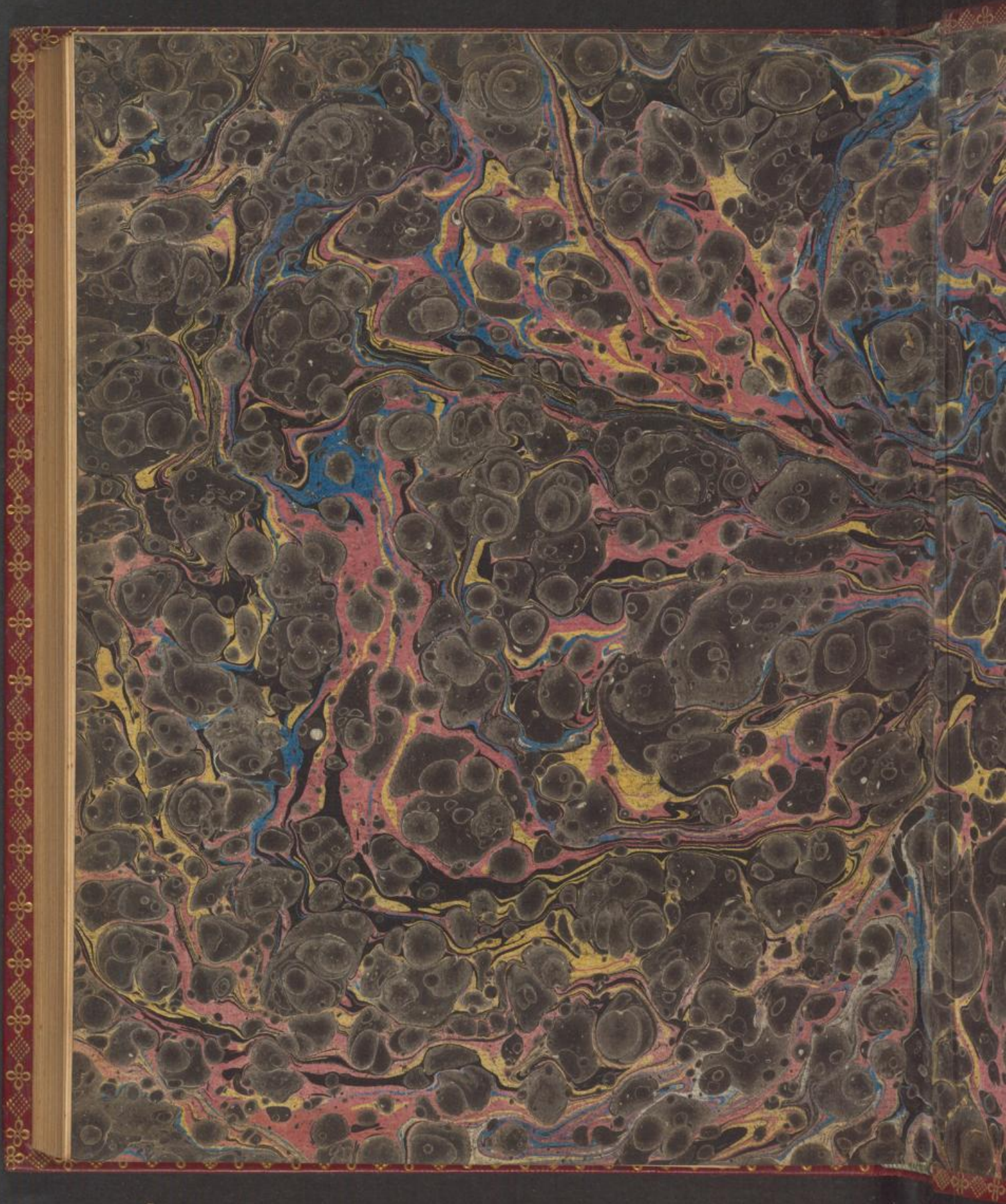











Thaers
Grundsætninge
for
Landoeconom.



2268.







