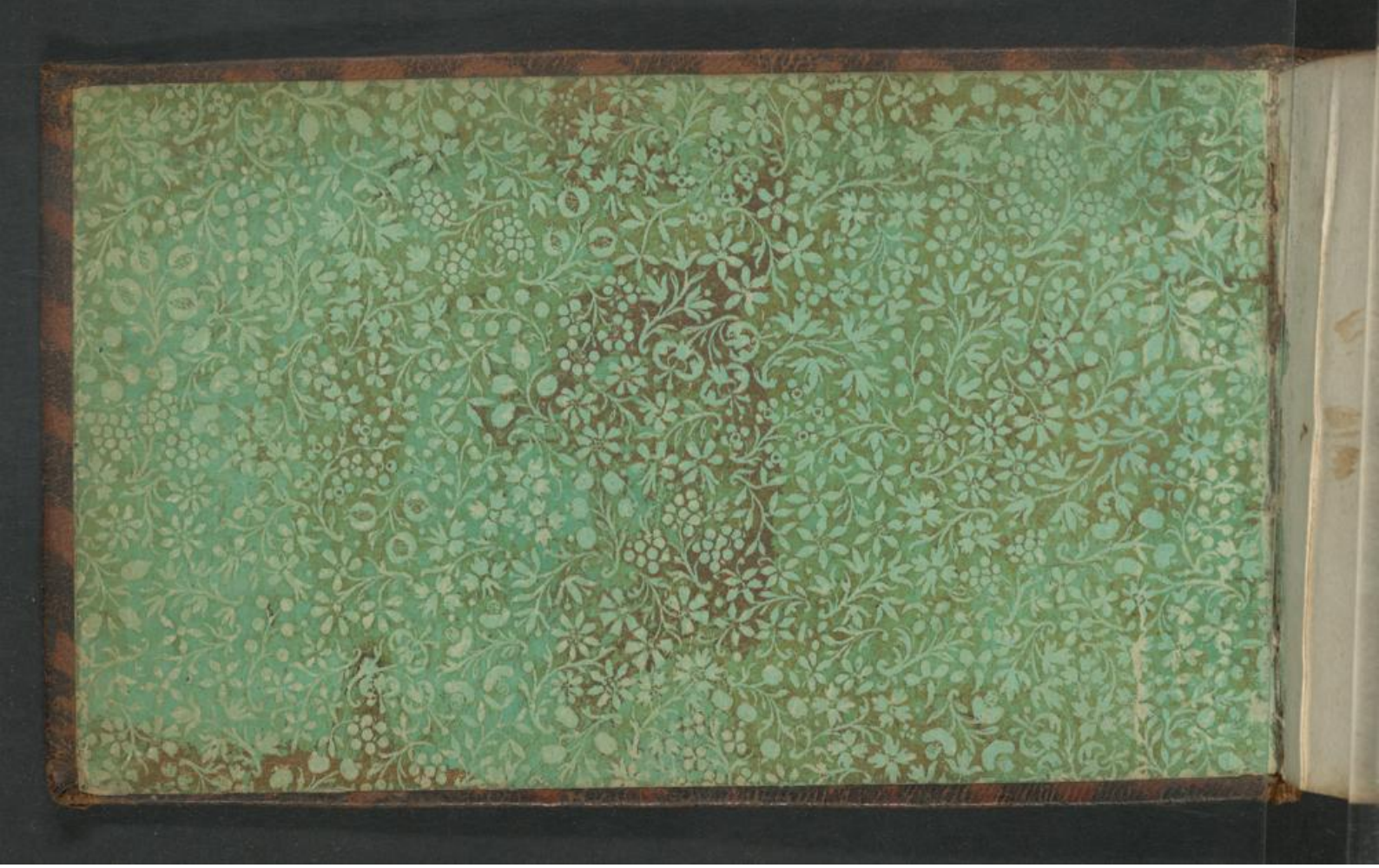

Hs. 1220

Patronis,
Fautoribus atq Amicis
eo, quo par est, honoris cultu prosequendis
Album hocce,
observantiae suae memorisq
animi monumentum
offert atq consecrat
Johannes Jacobus Macrander,
Moeno-Francofurtensis.
1724.

BIBL. SENCKENBERG. MS No. 43.

Sic

Obsequium amicos,
veritas
Odium parit.

Johann Ludwig Vollrath,
Graff zu Loewenstein Wertheim
Giessen den 17. October 1725.

21

pagina jungit

Aut Arte
Aut Marte.

Giessae Cattorum
die xx. Jan:
1726.

Pauca haec
Albi hujus Poses-
sori in sempi-
ternam memo-
riam adscribere
debuit.

Joh. Wilh: C. de Ex-
bac.

amicos

Video meliora,
proboque,
Deteriora sequor.

Fridericus Ludovicus, Comes de
Loewenstein Wertheim
Giessae XVII. Oct:
MDCCXXV.

ἐγχὺς κυρίου πλήρης σνασίγων.

LIBELLI DOMINO
DEBITUM HONOREM HABENS
POSUIT

IOANNES WILHELMUS HOEFLEIN,
Comitum Leonsteinensium
Ephorus.
MDCCXXV.

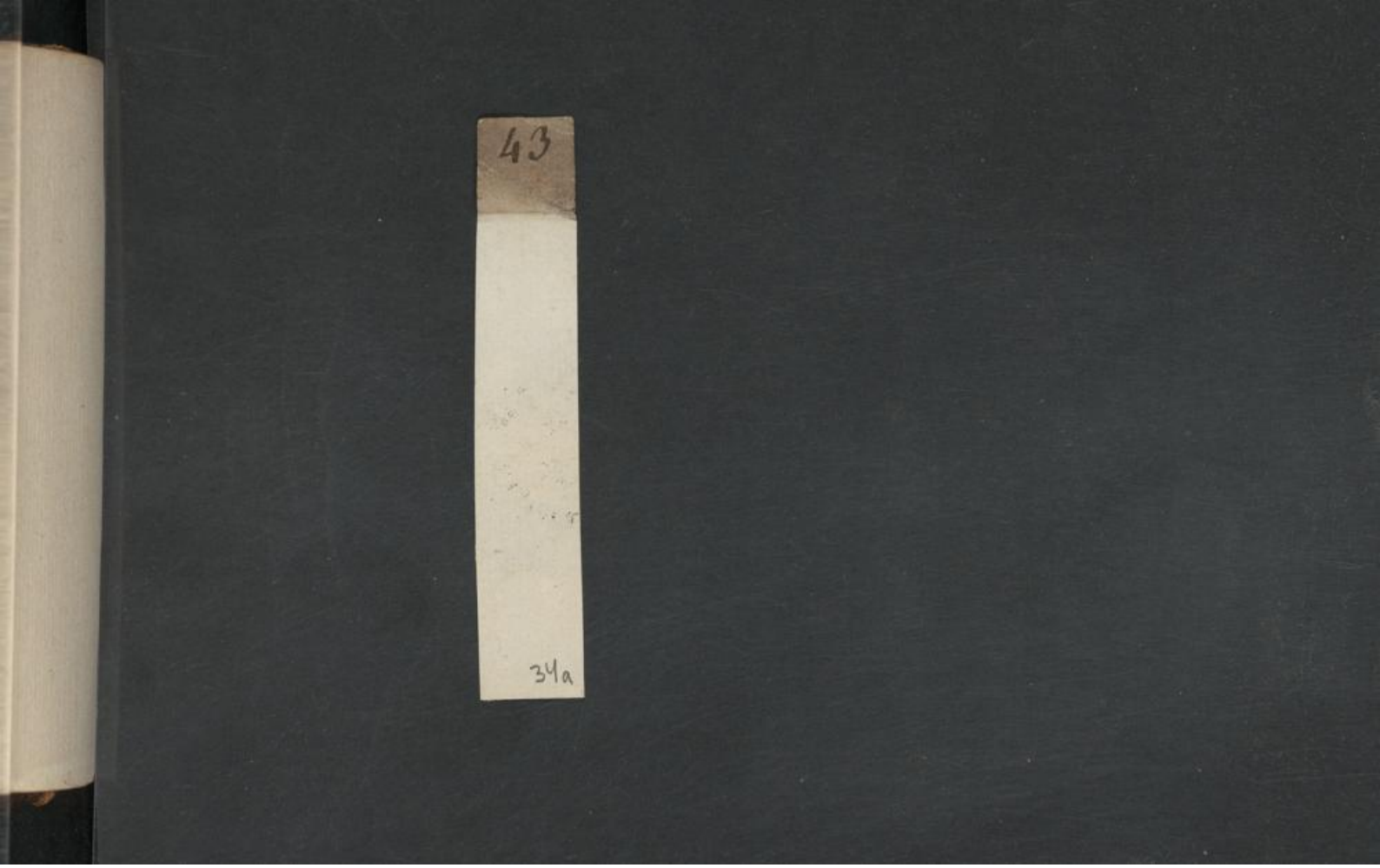
43
34a

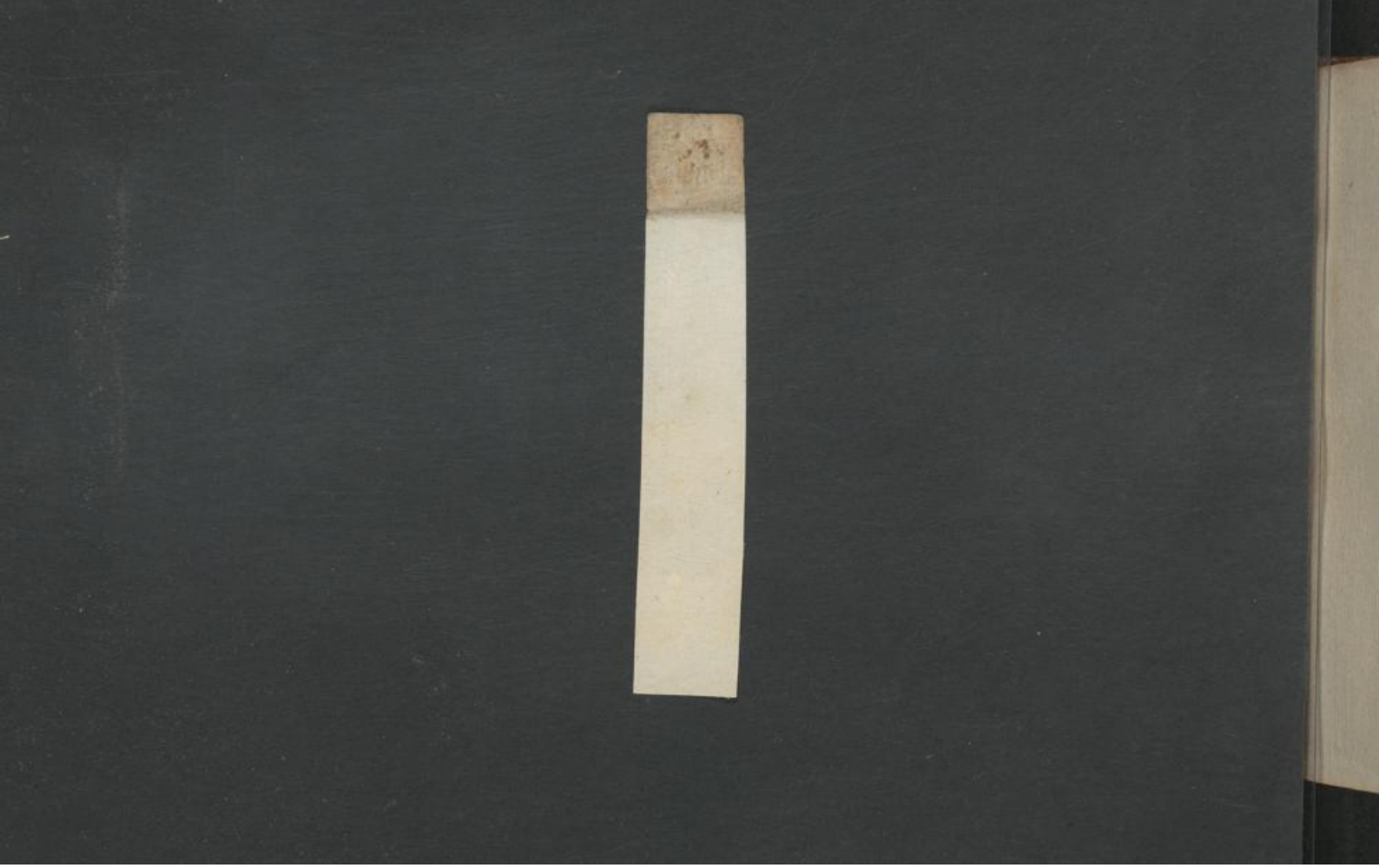

Est res Solliciti, plena, timoris, amor!

Giessa 7 Septembr
1725

apposuit
devinctissimus Servus

K. Niclas Bz

69

Tu, ne cede malis, sed contra audentior ito!

Pauculis hisce Nobilissimo Albi Possessori,
Dn. Macrundero de rebus adhuc bene
gestis, ex animo gratulari, et ratione futuri,
optima quaeque adprecari voluit, debuit

Gieſſae, d. 28. Octobr. 1725.

Imman. Weberus, Jctus, Academ.
Ludovicianae Pro-Cancellar.

Symb.
Deus pro nobis.
Quis contra nos?

Deuter. cap. VI. vers. 3. seq.

Audi Israel et observa ut facias quae praecepit tibi Domi-
nus et bene sit tibi et multiplicaris amplius sicut pollici-
tus est Dominus Deus patrum tuorum tibi terram la-
cte et melle manantem (4) Audi Israel Dominus Deus noster
Deus unus est (v. s.) Diliges Dominum Deum tuum ex toto
corde tuo et ex tota anima tua et ex tota fortitudine
tua (6) Eruntque verba haec quae ego praecipio tibi hodie
in corde tuo (7) Et narrabis ea filiis tuis et medita-
beris sedens in domo tua et ambulans in itinere
dormiens atque consurgens (8) Et ligabis ea quasi
signum in manu tua eruntque et movebuntur inter
oculos tuos (9) Scribesque ea in limine et ostiis domus tuae.

Hoc praecepto Divino, quod Moyses tanta cum serieta-
te atque gravitate injungit, et in novo testamento toties fuit
repetitum et unde hodie quo quis doctior atque prudentior est
starum actionum tanquam est primo, vero atque necessario
prin-

principio atque fundamento regulam atq; mensuram deducit, integritatem addictissimi animi, probare cita quaevis faustissima adprecari voluit.

Giessae die 1. Nov. Ans. MDCCXXVI.

Praenobili atq; Clarissimo Dno Possessori conjunctissimus

Joh. Henricus Mollenbec Ill. Doct. professor atque Consiliarius Darmstadinus.

Idem est Sequi Deum, et parere rationi.

Haec nobilissimo atque doctissimo
Domino albi Possessori fausta omnia
adprecatus, commendataque quali„
cunque Sui memoria adscribere
voluit

Giessae,
D. 2. octobr. 1726.

Seb: Masson,
Jur. Nat. Polit. et mor. P. P. O.

Virtus premitur non opprimitur.

His paucis memoriam sui Nobiliss. Re-
stantissimoq; Dom. Professori de melio-
ri commendare voluit
Christophorus Fridericus Ayrmannus
Histor. Prof. publ. ord.

Scripsi Giessae Hass. d. XXV. Febr.
A. R. G. CIↃ IↃCC XXVII.

8⁶

Ἔστω περιπατητικὸς τῷ Θεῷ Phil. III. 20
πλαστωνικὸς τῷ κόσμῳ Gal. V. 24.

Hisce Praestantissimo Dno Possessori
Amico et Commensali Desideratissimo
memoriam sui commendat
Justus Christoph. Seiffart Berga-Hassg
Theol. C.

88

Cum omnibus vive sed cum
paucis familiariter.

Giessæ. d. 11. 8br.
Ao. 1725.

In
sempiternam sui memoriam
hæce Præ Nobilissimo nec
non Doctissimo Domino
Possessori adjecit ejus
observantissimus
A. W. Schudt. ~~IIC~~
Moenotrancofurt

89

Sinceros sic pagina

Disputationis disciplina ad omnia genera quæstionum, quæ in literis sunt penetranda et dissolvenda, plurimum valet. Aug.

Giessæ IV.to Non. Martias, ai 1725.

Nobilissime atque Doctissime Dne Possessor! Hæc sunt, quæ cum sincero omnigenæ prosperitatis voto, in memoriam sui adjicit
Joh. Lud. Hind, Walderodâ = Nassoicus. SS. Th. St.

Iungit amicos. — — — — — Sic tres (Amici) maxime absentes.

Nunc lege, nunc ora, nunc cum fervore labora,
Sic erit hora brevis, et labor ipse levis.

ἐυσεβῶς. δικαίως. σωφρόνως.

Haec tria perpetuo meditare adverbia Pauli
Haec tria sint vitae regula certa tuae!

Quibus mentem suam amicitiae infucatae in propatulo collocare iussus.

Giessae Ipsis idibus Jan. 1725.

Symb.
Cum Christo Wam

Conrad, Casimir Werner. S.S. Theol. Cultor.

Rupertivilla Hassus

— Sient maxime praesentes.

Ama amorem illius, qui amore tui amoris descendit in uterum virginis, et ibi amorem suum amori tuo copulavit; humiliando se, sublimando te, conjungendo lumen suae aeternitatis limo tuae mortalitatis. Aug: de Catech: rud:

Giessae die 5to Iduum
Sept: ao CIↃ IↃCCXXV.
Symb:
אשמח ביהוה
Psalm: CIV. 34.

Aureum hocce amoris monumentum Nobilissime atq; Doctissime Domine, animo volve, cordi infige, et eris, quod nomen ominatur, ἀνὴρ τρὶς καὶ τετράκις μάκαρ; nec amore tuo dedignare illum, qui in amoris tesseram haec tibi adscribit, nempe
Georgi. S.S. Theol: Cult:
Rosbaco-Wetteravum.

Fronte capillata, post hæc occasio calva!

Wann brauche der Gelegenheit,
weil noch die Wahl in unsern händen
Es möchte sich im kurtzer Zeit
das blätgen in der Hoffnung wendt
Da wird die Unbedachtsamkeit,
mit Schaden u. zu spät berendt.

Giessæ d. 8. 9bris.
1724

Hæc adponere debebat
D. possessori hujus albi Ejus
J. E. Jaxandt

Vanitas vanitatum
&
omnia vanitas.

Quod
memoriæ ergo
Tibi
Perexiniæ Dne Conciuis
adponere debuit
Ioannes Georgius Starck.
p. t. adhuc Nihil.

Giſſæ in Chattis,
XIIX. Kal. Octobris,
CIↃIↃCCXXV.

In conversatione Majori cede, minori cum modestia persuade, æquali assentire, et hâc viâ nunquam ad contentionem perventum iri, crede.

Hisce paucis
Dilectissimo suo Conterraneo
atq
Doctissimo Comilitoni observantiam demonstrare suam voluit
Johannes Martinus Starck. Moeno Francof.
Med. Studiosus.

Giessæ
d. 17. Sept. ao.
1724.

Sinceros heic

Nemo mortalium omnibus horis sapit

Giessae Hass d. 6 Martij
Ao 1725.

Paucula haecce Dno Possessori
hujus libri, amico suo suavissimo, in sempiternam memoriam adposuit.
F. W. Hoffmann LLC But
Wett.

vides Amicos.

[redacted] non [redacted]

Quod mutare non potes.

Glück und Glas
Wie bald bricht das:
Drum, wanns anders nicht will seyn,
Gib dich nur gedultig drein.

Symb:
Recte faciendo neminem timeas
Scrib. Gissae Cattorum
die VI Martii
Anno
CIↃIↃCCXXV.

Haec sunt,
Nobilissime atque Doctissime
Dne MACRANDER,
Fautor, Amice atque conuictor aestimatissime!
quibus
memoriam sui commendare voluit ac debuit
I. F. Frid. Graf
Solmeia-Laubacensis. L. L. Cultor.

93

fratres

M[illegible] malo ma[illegible]
tulit omnia mundo.

Symb: In Alle Weege.
Giessae d. 26 7br.
Anno O.C. 1724.

Clarissimo nec non
praestantissimo hujus
Albi Possessori haec-
ce in perpetuam
amicitiae tesseram
adponebat.
Johannes Adolphus Wagner: L. C.

93a

Gemelli.

Qui fugit molam, farinam non invenit.

Giessae,
d. 21. Septbs
Anno. C.
CIↃIↃCC XXIV.
Symb:
Nulla in calamitate ero solus.

Haec, licet pauca ponderosa tamen verba, nobilissimo, doctissimo Domino Possessori, debita honoris observantia, Albo suo inserere voluit,
Johannes Ernestus Wagnerus,
LL. Studiosus.

94

Artem quaevis terra alit.

Giesae die 24 9bris
1724.

Haec pauca Nobilissimo
nec non doctissimo Dno
possessori hujus albi
adjicere voluit
G. H. de Copes.

Mens pia, Mens hilaris Virtutis et artis amatrix
Haec sunt divitiae, quas Studiosus habet.

Symb:
In Deo spes mea.

Giessae Hassorum
d. 6. Martij
1725

Pauca haecce Nobilissimo
ac doctissimo Dno possessori
amico dilecto apponere
voluit ac debuit.
J. L. Heinech Susato
Guestphalo. V. J. Cult.

Nihil sine causa

Symb: In spe et fiducia.

Giessa D: 13. Novemb:
Ao MDCCXXIV.

Hæc Clarissimo
Dno Possori ex
debito adjicere voluit
Krug de Nidda
Stud: 7:

Lúcian. de Somnio T. 1. Opp. p. 1.

Παιδεία μὲν, καὶ πόνου πολλοῦ, καὶ χρόνου μακροῦ, καὶ δαπάνης οὐ σμικρᾶς, καὶ ἰυχὴς δεῖται λαμπρᾶς. Litterarum quidem studia, & labore multo, & longo tempore, & sumptibus haud exiguis, & praeter haec splendida fortuna opus habent.

Nobiliss. Dn. Possessori, hocce Lúciani dictum, in memoriam Studiorum Academicorum & Sui, adscribere heic loci libuit, licuit, eius studiosissimo

H. Senckenberg. Fftensi,
Juris Stud.
Gissae d. 17. Octbr.

97

In Veritate Securitas

Giessæ
d: 7 Martij
MDCCXXV
Symb:
Nec spe nec Metu

Paucula hæcce
in sempiternam me=
moriam, Clarissimo
ac Æstumatissimo huyg
Albi Possessori adponere
voluit ac debuit.
Heyberth ~~[illegible]~~ = Fran
Moeno = Francof: P: ac F: Stu

Auro quid melius? Jaspis: Quid Jaspide? Virtus:
Quid virtute? Deus: Quid Deitate? Nihil.

Giessae d. 16. Septemb.
ao 1725.

Symb:
Candor fatum gs coronat.

Haec Nobilissimo domino Possessori in amicam sui recordationem adscribere voluit.

Johann Georg Brandes.
Moeno-Francof: J. Stud:

98

Phil: II. N. 5: Cogita,

quod dedecus sit, sub capite spinoso, deliciari velle.

So wie der König ist, so sey auch stets sein knecht,
Das ist ja in der Welt ein allgemeines Recht,
Nun, Christus ist voll Creutz, mit Dornen angethan.
Der bey ihm Welt-lust sucht, pfuy einen solchen Mann.

Hac Nobil. & praestant. DN.
possessori amico suo singulari
perpetuae recordationis ergo
scribere voluit.
Johann Hector Dietz Moen: fr:
S. S. Th: Stud: et Philosoph:
Cand.

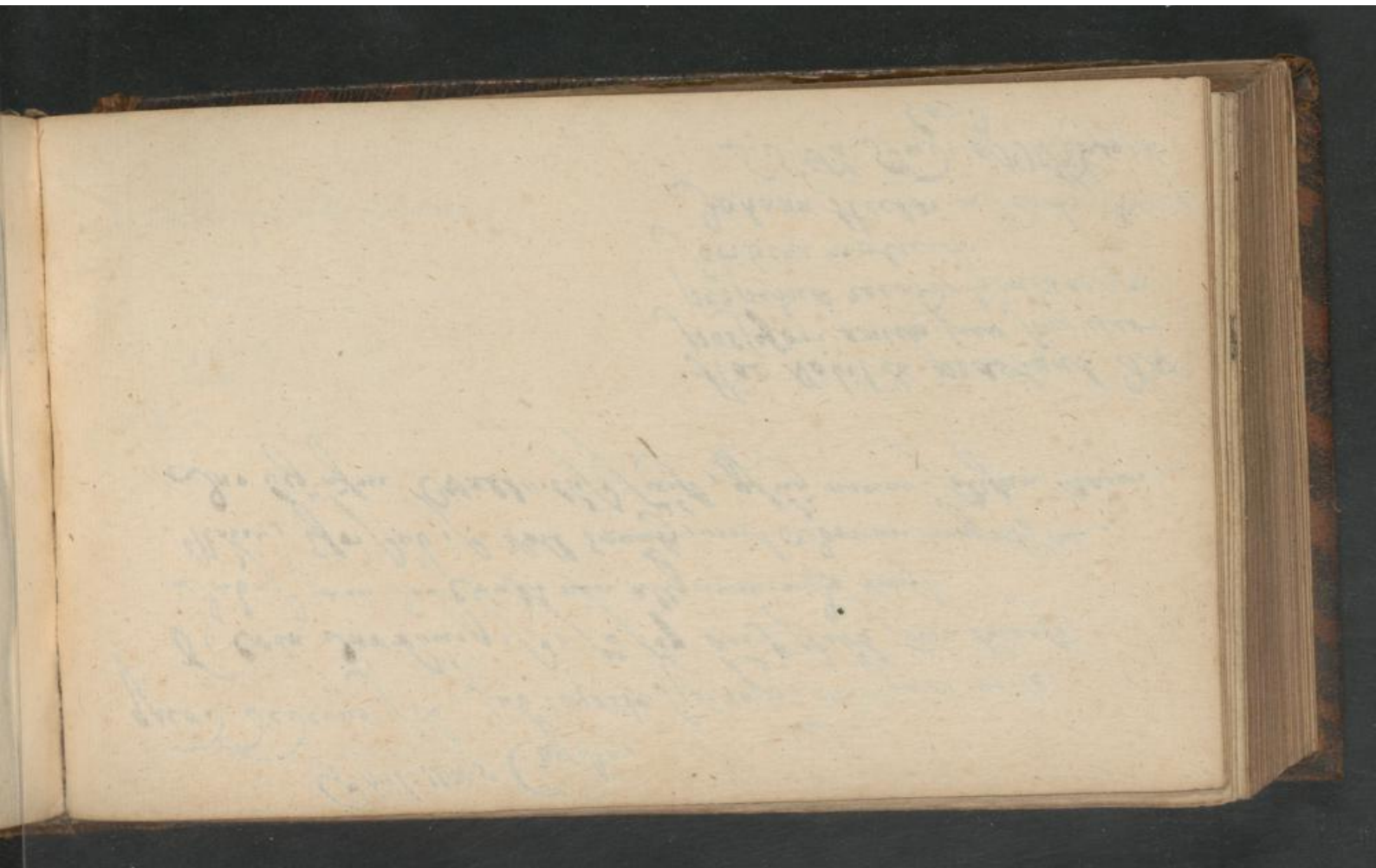

Nihil tam arduum natura constituit, quo virtus non possit eniti. Curt.

Pauca haecce charissimo suo conterraneo, fautori atq amico inter paucos charo debita observantia ductq adjecit

J. C. Schleich
Moeno-Franc. LL. S.

Symb.
Tandem aliquando.
MDCCXXV.
Giessae. tert. non. Julij.

sic pagina

Fide sed cui fidas vide.

Hæc pauca Nobiliss: Dni Posses:
in perpetuam memoriam
adjicere voluit ac debuit
Joh: Weibershausen
Megabuscicany. SS: Theol. stud:

Giessæ d. 27.
Febr: 1725.

103

jungit amicos integerrimos. En Conterranei et

Coh. III. 1.

לַכֹּל זְמָן :

hæc sunto,

NOBILISSIME POSSESSOR,

quæ

TEMET

Invitent et alliciant

semper

ad

RECORDATIONEM

convictoris Tui

Joh. Matth. Vogtij, Lennepa Montani

SS. Th. C.

Giessæ Kal. Nov. 1724.

Contubernales

Gutta cavat Lapidem non vi, sed sæpe cadendo:
Sic homo fit Doctus non vi, sed sæpe legendo.

Gissæ d. 24 Novemb.
1724.

Hisce paucis Albi
hujus, possessori, æter=
nam sui Memoriam com=
mendare, omniaq; fausta
apprecari, Voluit, debuit.

Theod. Jos. Melch. Z Kumpff
Elsa Limburg. Westphalus.
S. Th. C.

104

Sit nova Læta Dies, Iani sint tempora fausta,
Sic felix annos transige Nestoreos!

Voto hocce præ nobilissimus nec
non Doctissimus Dnus Possessor
amicus suavissimus, strenæ loco
Donandus mihi de novo novi
anni initio gratulabundo
P. C. Vogtio
Lennepâ Montano.

Giessæ
Ipsis Calendis Januarij
MDCCXXVIII.

Pro captu Lectoris habent sua fata Libelli;
Et quod scire grave est, carpere cuiq; leve est.

Giessæ quart: Non: Jan:
M.DCCXXVI.

Cum voto omnis prosperitatis
hæc pauca in perennem
sui memoriam adjicere
voluit.
Johannes Nicolaus Schedell
Moeno fr: Lic: juris.

106

In Uno omnia

Giessae die 20 juny 1725.

Sic pagina jungit

Venter, pluma, venus, laudem fugienda sequenti.

Symb.

Ζητειτε πρω-
του την βασιλειαν
τȣ θεȣ, και δι-
καιοσυνην αυτȣ,
και παντα
προστεθησεται
υμιν.

Haec, Nobilissime nec non doctissime Domine Macrander, Amice honorande, accipias velim, et in tesseram mei in te animi, et in sempiternam mei memoriam cumq jam jam sim valedicturus hoc vale tibi dabo: Deus sit tecum, et cuncta tua felicissime secundet.

Frid: Herm: Cruse
Ssendia westphalus.

amicos integerrimos.

Tutius in Silvis basiliscum audire frementem
Quam molles cantus foemineumq melos.

Giessae d. 28. febr.
1725.

Haec pauca Nobilissimo
nec non doctissimo Dño
hujus albi possessori
in sempiternam memori
am adjicere voluit.
G. W. Bruning
Essena Westphalus
Aud. Juris

Charitate. Sinceritate.

Giessæ die 8 Octobris
1726.

Pauca hæcce Nobilissimo ac perpolito Dno Possessori in perpetuam sui memoriam adscribere voluit. debuit.
Christophorus Scher
werden a Westphalus.

110

fata temporum

Saepe Sol aestu nimius sereno,
Saepe nimbosis venit imber austris.
Laetus interdum mouet Eurus auras
Tristis interdum Boreas remugit.

Gissen d. 12t. January
1725.

Omen, quod indicat nomen Tuum
memento vt ambias.
Dñe Makrander.

Quoties haec adpicis, Nobilissime
nec non doctissime Dñe, amice aestuma-
tissime, toties ne obliviscaris Tibi addictis-
simi enixe rogat
J. G. Eberwein LLC.

משלי ט י

תְּחִלַּת חָכְמָה יִרְאַת יְהוָה וְדַעַת קְדֹשִׁים בִּינָה :

Gissae d. 12t Januarij
1725.

Haecce pauca Nobilissimo aeque ac egregie docto Domino, Amico suo aestimatissimo, adponere voluit, debuit p.
J. C. Eberwein
Phil: Cult.

120

Lytius Pythagoreus.

Fundamentum pietatis est Continentia: Culmen
a. pietatis est amor Dei.

Giessae.
d. 13. Januar.
a°. MDCCXXVII.

suavissimo commensali in sui
memoriam apposuit
Joh. Daniel Müller. S. Theol. stud.
Ulma-Suevus.

122

Nil conscire sibi, nulla pallescere culpa,
Hic murus aheneus esto —

His paucis perpetuam sui memoriam commendare voluit,
Georgius Ludovicus Handwerck, Giesensis.
LL. Stud.

Dabam Cattorum Giesae ad diem 14. Martij A.R.S. 1726.

Conscia mens recti famae mendacia ridet.

Wann dein Gewissen dirs frey los und ledig spricht,
So frage nichts der welt, und ihrem Urtheil nicht.

Scribebam Giessae die
14 Martii 1726.

Symbolum.
Christianum Nobilitat
Humilitas.

Tenuca haecce Nobilissimo, nec non
doctissimo Domino Albi huius Posses-
sori in perpetuam sui memoriam
adiicere voluit, debuit.
Christianus Nicolaus Handwerck,
LL.

Non quemadmodum omnia religiose metuimus ac reveremur in sacris, ita oportet in auctoribus omnia venerari, sed audacter adhibito judicio probare quaedam, quaedam improbare. Plut:

Giessae
d. 12. Martii
MDCCXXVII.

Hoc quicquid est, Praestantissime nec non Doctissime Dñe Macrander, Fautor ac Cognate honoratissime in benevolam sui memoriam, cum perpetuae felicitatis voto relinquere voluit - debuit
Johannes Christianus Franckig
Giess: LL. Cult.

129

Commensalis dep.

Sic transit gloria mundi.

Symb:
O Tempora! O mores!
Giesse d. 17 Xbris
1724.

Hac pauca Nobilissimo
nec non Doctissimo D: Po-
sessori oddere voluit ac debuit
G: N: Wies L.L.C. Haydeberga
Palatinus.

Ut tibi mors felix contingat, vivere disce
Ut valeas felix vivere, disce mori.

Giessen. d. 2. martij.
Ao. 1725.

Symb:
In Christo Beatus

Pauca haec in sempiternam
memoriam Doctissimo Domino
Possessori hujus Albi, Amico
suo aestimatissimo adjicere
voluit debuit
Joh: Conr: Bossius.

132 S. Theologia Lütton

Quod mihi cunctis bonum cunctis rex destinat orbis,
Nulla interverti calliditate potest.

Giessae 3 Calend: Febr:
Anno
MDCCXXVI.
Symb:
מגני על-אלהים
ψ VII. 11.

Haec suavissimo commensali
in memoriam sui sempiternam
addere voluit, debuit
J.W. Hoehn Dozen hemio-
Nasoicus S.S. Theol. Cultor.

135

Quo pia fata volunt.

Paucis hisce Nobilissimo atque doctissimo hujus Albi possessori, amico atque fautori suo jugiter colendo, benevolam sui memoriam commendare, faustaque omnia feliciaque apprecari debuit, voluit

Joh: Henricus Klotz
Langenburgo-Hohenlocco-Francus.
L. L. Stud.

Giessae-Cattorum
die 24. Mart: 1727.

Amico

etiam pagina

Sex sunt in Medicis, qui vincunt robure Taurum,
Succinum, Castoreum, Mars, Camphora, Tartarus,
Aurum,

Ad Sui memoriam renovandam, Stabiliendamque,
haec pauca pereximinio Domino Possessori, Comensali
atque Amico Suo desideratissimo Scripta reliquit

Symb: Semel: ut Semper:
Giessae, d: xv: Jan:
Ao: MDCCXXVI:

Carolus Fridericus: Walther:
Kiting: Francus: Stud: Medic:

jungit certos amicos

rum tri=

152

Amicus certus re incertacernitur

freund in der noth

gehen 20 auff ein loth

solte es ein harter stand seyn

gehen 40 auff ein quintlein

Gies: d: XVI. Jan:

1726.

Paucis hisce lineolis

Nobiliss: Doctissimoq

Dño Possessori Amico

suo Astumatissimo memoriam

suam comendare voluit

Martinus

folium.

Virgilius Æneidos L. X. p 467. seqqu:

Stat sua cuique dies: breve et irreparabile tempus
Omnibus est vitæ. Sed famam extendere factis,
Hoc virtutis opus.

Giessæ.
III. Kal: Febr:
1726.

Paucula hæcce Amico et Commensali suo
Æstumatissimo memoriæ ergo adjecit
Joannes Christianus Schwencke. Viteberg: Sax.
LL. Cultor.

Amicus optima, vita professio.

Giessa
d: 22 Jan:
1726.

hæc pauca Nobilissimo
Amico in sui memoriam
adjicere voluit
Rittershusius Thormaop
Academ:

153

Huno laborem sumas, laudem qui tibi ac fructum ferat.

Symbol:
Jesus Corona Fidelium.
Giessae, d. 1. Febr:
Anno MDCCXXVI.

Pauca haecce, memoriae ac observantiae quasi tesseram Nobilissimo pariter ac doctissimo hujus albi Possessori, amico ac commensali aestumatissimo suo, adponere voluit, debuit:
Joh: Christ: Frech. Th: Stud:
Wallavtensis Hassus

154

Hieron: ad Oceanum. Sic folium integer.

Si quis Episcopatum desiderat, bonum opus desiderat: opus vero, non dignitatem: laborem non delicias: opus, per quod humilitate decrescat, non intumescat fastigio.

Giess. IV non: ~~Febr~~
M DCC XXVI
Symb:
Mea Jesus fiducia.

Hisce Prænobilissimo atque Doctissimo Dño Possessori, amico ac conuictori æstimatissimo animum sine fuco testari simulque sui memoriam commendare licuit

J. A. Rullmanno Wetteravo.

156

rimos iungit amicos

Plin: Secund: lib: VIII. Ep: XXII.

Optimum et emendatissimum existimo, qui ceteris ita ignoscit, tanquam ipse quotidie peccet: ita peccatis abstinet, tanquam nemini ignoscat

Hisae Cattorum prid:
Non: Aprilis CIↃIↃCCXXVII.

Symbol:
Nec temere, nec timide.

Haec tibi, Nobilissime atq. Doctissime Domine MECRANDER, amicae honorabissime, in perpetuam et amicam sui memoriam adscribere voluit, debuit.

Ioann: Reink: Rühl Burkhardensis
Hassus L. Cultor

Prosper: Epigr: XC. V. 1.

Nunquam bella bonis, nunquam certamina desunt,
Et, quo cum certet, mens pia semper habet.

Giessae Cattorum anno re
Naratae salutis CIↃ IↃCCXXVII.
Kal: Maji

Symb:
Verte, et invenies.

Paucula haecce ad conservandam
sui memoriam Nobilissimo hujus
albi Domino Possessori, Amico suo
honoratissimo ac Commensali sua
vissimo adjicere voluit, debuit

Joh: Ludov: Christophorus Gerhardus Ol-
denburgensis. T. S.

Quilibet suæ fortunæ faber!

Hisce paucis Doctissimo atq; Nobilissimo hujus albidi Possessori Amico ut et Contubernali æstumatissimo se suiq; sempiternam memoriam pcommendare voluit debuit.

Giessae d. 8. April. 1725.

Jo. Bernh. Natorp, d. Lüc.

J.C.

Symb.

Industriæ impossibile Nihil.

159

Vas malum non frangitur.

Giessae Hassorum
1725. d. 12. Octob.
Symb. A. C. A. N.

Haec pauca addere vo-
luit.
Jacob Kalden. LL. C.
Hamburgensis.

a/w.

Jerem: XVIII. ℣. 19.

Herr habe acht auff mich!

Benevolae recordationis ergo symbolum suum adposuit.

A. B. Gerdes. SS. Theol: Stud: Hamburgensis.

Giessae – Hassorum
d. 24. et 25. Oct:

Quisquis nimium confidit
sæpè se deceptum vidit,

Hæce pauca Nobilissimo
nec non doctissimo Dno.
Possessori addere voluit
ac debuit.

Giessæ D. 16. Septembr:
aõ: 1725.

Symb:
Fürchte Gott, thue recht, scheue Niemand.

Gottofredus Clauerus
Moeno = Francofurtens:
Studiosus Juris.

Gen: xxv. v. 14

וּמִשְׁמָע וְדוּמָה וּמַשָּׂא

Haec pauca in perpetuam
sui memoriam adjicere
debuit

J. H. Leining Schottensis
S. S. Theol. Stud.

162

Oratio, Meditatio, et Tentatio s. ἀνάθησις πνευματικὴ faciunt Theologum.

Sic pagina

Giessae d. 13. Septembr.
A.R.S. 1725.

Symb:
πάντα ἐκ καθαρᾶς καρδίας. j.

Accipe hoc Serena fronte et mente cantida, Amice et Commensalis Dilectissime, et Aestimatissime, atque omni fruere Christiana Prosperitate, quo optat ex animo

P. J. Kocher. j.

jungit amicos.

Jesús lætitia est in Corde, in Mente voluptas,
Jesús in Ore mel est, Jesús in Aure melos!

Hæc pauca Nobilissimo Dño Possessori in
perpetuam Sui memoriam addere voluit
ac debuit

Giessæ d. 13 Septembr.
1725

Millerus S.S. Theologiæ
Studiosus

Incidit in punctum quod non Speratur in annum.

Gissae Hass: d. 9.
october 1725
Sijmb: Occulte ac Tacite.

Haec pauca Nobilissimo
nec non Doctissimo Dn: Posses-
sori Amico honoratissimo in
perennem sui memoriam
adjicere voluit ejus obsequi-
osissimus cultor.
JS. Grapius Rosti
M. C.

A un moulin et à une jeune mariée
il y a toûjours quêq chose à refaire

à Diessen
dat 19 8bre
1725.

C'est avec ce peu de mots
que recomande sa perpe-
tuelle ~~moire~~ memoire à
Mr le Possesseur, mon ami
intime, celui qui demeure
incessament
Jean Rohm SS Th. Cl.
Mrancof.

167

Sic pagina-

Cum te quis laudat, Judex tuus esse memento,
Plus aliis de te, quam tu tibi, credere noli

Giessæ Hassorum.
die 7. octob:
1724.

Symb: Quo pia fata volunt:

Pauca hæcce Nobilissimo
nec non Doctissimo Dno
Possessori amico æstima-
tissimo memoriam sui
commendaturus adjicere
voluit G. H. S. Muller LL Stud:

casu jungit amicos.

Prima officia Deo immortali; Secunda patriæ; tertia parentibus; deinceps gradatim reliqua reliquis debentur.

Giessæ Cattorum
die 17. Martij.
1727.
Symb. Studium adsit,
cunctatio absit.

Benignæ memoriæ ergo hæc,
Prænobilissimo ac egregie docto
Dno Professori, amico suo infucato
adscribere voluit

Emanuel Feigk.
S. Theol. Cultor. Sauter-
vacensis.

168

Ἀρχὴν ἁπάντων καὶ τέλος ποίει θεόν.
Initium omnium et finem facito Deum.

Giessae die XII. Septemb.
Anno MDCCXXV.

Paucis hisce, clarissimo nec
non doctissimo albi hujus Pos-
sessori, amico meo aestuma-
tissimo memoriam semper vi-
vam commendare voluit.

Joh. Mich. Dibold.
Heilbronna-Suevus. 169

Si quis me plura sciat, non invideo; misereor, si quis pauciora

Raras hasce, sed egregias literatorum dotes, cum perpetua sui memoria Nobilissimo atq eruditissimo Dno Possessori, F. G. atq A. suo aestumatissimo abituriens commendabat

J. G. Funcke Westphalus
1741

Horat. lib. 1. ep. 1.

Quid verum, atq; decens, curo, rogo et omnis in hoc sum,
Condo et compono, quæ mox depromere possim.
Ac ne forte roges, quo me duce, quo lare tuter,
NULLIVS ADDICTUS IURARE IN VERBA MAGISTRI.

Giessæ
d. 28. Apr.
1727.

Hocce Venusini Vatis effatum
quod unicuiq; genuino veritatis
indagatori est commendatissimum,
Nobiliss. atq; Doctiss. Dno Possesso-
ri Fautori atq; Amico suo æstu-
matissimo in sui et studiorum
Academicorum memoriam addere
voluit debuit M. Grandhomme
Hasso-Darmstad.

Quid facies, facies, veneris cum Veneris ante,
Ne sedeas, sedeas, ne pereas pereas.

Hæc in sui memoriam Sempiternam
Dno hg Albi possessori amico
æstumatissimo adscripsit
J. H. Zinn. W. W.
Rhenofeldo Hassg.

Giessæ. d. 24. t.
fetz: 1726.

יהוה הנא צורי

Securus morte est, qui scit se morte renasci,
Mors ea non dici, sed nova vita potest

Giessæ die 8
Iunii 1725

Hisce paucis Doctissimo ac Nobilissimo
huius albi professori salutarem mortis
memoriam perpetuò inculcare non
dubitavit, amicus nunquam inter-
moriturus. Valentin Günther fidei
Evang. proselytus

176

Handschr.
1220

Inches
Centimetres
Farbkarte #13
B.I.G.
Blue
Cyan
Green
Yellow
Red
Magenta
White
3/Color
Black