Ms. 1262

BIBL. SENCKENBERG.
MS
No.
540

Schilteri
de partitionibus divini Juris
Tractatus.

B 34

SVEVICA.

Ψ. 41.

Occulta Sapientiæ tuæ manifestasti mihi.

1. Cor. 2.

Sapientiam loquimur inter perfectos. Sapientiam verò non hujus seculi, neq; Principum hujus seculi, qui destruuntur, sed loquimur DEI sapientiam in mysterio, quæ abscondita est, quam prædestinavit DEUS ante sæcula, in gloriam nostram.

Salvian. Lib. 1. de Gubern. DEI.

Sancta est majestatis sacræ & tam tremendæ reverentia, ut non solum ea, quæ à illis contra religionem dicuntur, horrere, sed etiam quæ pro religione nos ipsi dicimus, cum grandi metu ac disciplina dicere debeamus.

Jo. Schilteri
Commentatio Sacra
de
Pactionibus Divini
Juris.

Præfatio ad Librum singularem de Pactionibus dictis.

Summaria.

Theologiæ Mysticæ præ† V. scriptor. defect
de Systematibus & Locis communibus Theologicis.
Querela Phil. Melanchtonis aduersus Pontifices R.
de neglecta coercitione Systematis Theologici.
Philippi Lonis Communibus Theologicis, itaq
M. Chemnitii & Gerhardi. Diuersi modi Theologiam in ordinem redigendi. Maximus noster
Philosophiæ Moralis ad Christianismum in de Pactionibus
doctrina juris Christianorum. Ejus supplementum
hic libellus de Pactionibus dictis. de pactis &
Thalmanno & Ulric. Huber. H. Belga. Sam. Pufendorffij in Feciali dicto hoc argumentum pro fundamento juris Systematis Theologici generatim & communioris diuersæ religionis Theologi: & hoc porrò pro
modo reconciliationis inter Pontifices. Nam
inter hos & Pontificios moraliter impossibile & ipse habet.† Inde omnia certè Marcianum I. & II.
intentio reformandi Solem Romanum reassumendi
foret: Concilium Tridentinum suspendendum, &
Jus circa Sacra sive Episcopale restituendum
Regibus & Principibus: Concilium deinq supra
Papam esse. Quæ moraliter impossibilia
impetrauit. Atq vaticinium quidem, de collapsa
Ecclesiæ magnâ in tres partes, impletum fuit,
sed illud ad eam reductionem promisit. Interim
dum paruit uniuersi, singuli tamen conando
fuerint uniuersali Systemati inhærere, & quoad
dogmata ad salutem necessaria se comportare,
sanctimoniæ studere & de cæteris ope sanæ
rationis judicare. de L.2.C.de.SS.Ecc.l.1.c.2, 3. & 18.
Quæ in re vita me gesti, ut sequentes libri præcipuè præfatio S. Scripturæ ejusque dogma consonum & quem tuncs S. Sedes præsidium
diligenter consideranti hoppeditat. Deinde veritatem Christianam ejusq Ecclesiæ ex Scripturis probatis: sine timore cujusq
Ecclesiæ præjudicio.

† methodo differt à Theologia Scholastica, quæ methodo elenctica, seu Systematica, seu Mystica methodo analytica, à Practica objecti & medii. Quæ deinde Mystica theologia pars specialis additur, reprobatur; Mysticismus & Quietismus, & practica specialis, sed abusibus ita, vere reprobandæ, ita vita civili certè inutiles aut scandalosæ etiam.

† sive vide Phil. Mel. Salpisti Vitam à Pucan.

† Fide: ut si hoc ex gestis & Hyperm. edi inclinat, vel de ejusdem ætate disputa ex parte Clericorum.

#

In reconciliandis sectis circa Religionem Christianam non de articulo Justificationis inchoandum reor, quia luditur hic in verborum significatione magis, quàm reipsa.

Inchoandum arbitror in hoc negotio à scopo ultimo omnium Christianorum & Fidelium quoq V. T. qui est SALVATIO, & Salus æterna post mortem corporis expectanda.
Hic scopus omnium sectarum unus est: & sine controversia.

De Mediis hunc finem acquirendi, quæstio est principaliter, an & quatenus circa hæc dissideant.

Hypothesis.
Medium Salutis ex omnium ni fallor sectis quæ Chianorum nomen vindicant, confessione est Meritum Salvatoris, CHRISTI JESU.

Ergo hactenus dissensus non est de fundamento Salutis æternæ acquirendæ: sed de modo fortasse: qui tamen magis ad theoriam facit, quàm ad praxin ipsam & in officio ac cura circa Moribundos.

Methodus Theologiæ Chianæ docendæ non est Synthetica, à principiis ad principiata, quæ quælibet secta sibi fingit, neq definitiva quæ disponit tm, nihil indagat.
Sed Analytica, à Fine per Objectum ad Media quia Theologia est pars Prudentiæ Chianæ adeoq Practica disciplina, ō Theoretica.

Mysticæ Theologiæ methodus est magis practica & ad usum praxis Christianæ accommoda.

Hæc tractatio constat duabus partibus: generali, quam tractavi sub titulo Prudentiæ Juris Christianorum. Et speciali, quam conscripsi de Pactionibus Juris divini.

Quæ duæ si conjunctim tractarentur, singulis major lux in intellectu, & major vis bonæ voluntatis oriretur: & in universum tandem via ad concordiam Ecclesiasticam facilius sterneretur.

Conf. Ulr. Huberi dissertationes Juridicae Theolog. VII. de Foederib. testamentis, liberationibus, satisfact. acceptilatione, jure crediti divini &c. 1688. Act. Erud. 88. p. 471.

Jo. Schilteri

Commentatio ~~[illegible]~~ de Pactionibus Divini Juris.

Cap. 1.

De pacto Legis & pacto Evangelii, atq utriusq pacti effectibus propriis.

Aph. 1.

Pactiones generatim aliae sunt privatae, aliae publicae: speciatim verò pacta divini juris eandem divisionem recipiunt, alia enim pacta Deus ter O. ter M. cum universo genere humano pepigit, alia cum singulis. Prioris generis sive publica imprimis duo sunt, pactum Legis & pactum Evangelii, illud justitiae est, hoc gratiae.

Ἔκθεσις.

§. 1. ~~V. S.~~ §. 1. Pactum, à pagendo seu pangendo h. e. conjungendo & conserendo dextras, atq exprimendo ac confirmando consensum mutuum nomen habet. Sicut complodere manum suam alteri pro fidejussione dicit Salomon Prov. VI. 1. & Latinus apud Maron de Senea lib. VII. ait:

Pars mihi pacis erit, dextram tetigisse tyranni.

Hebraicè vocatur Berith, pactio, foedus, ut pacta cum morte fecisse jactant impii apud Esa. XXVIII. In pactum aliquem secum adducere, 1. Sam. XX. 8. Vinculum foederis seu pacti, Ezech. XX. 37. h. e. obligatio, quae Ictis juris vinculum definitur. Graecis συνθήκη & διαθήκη, ~~[illegible]~~ haec enim promiscuè de pactis & conventionibus accipi Phavorinus Grammaticus, docet. & conf. Isidor. Pelusiot. lib. 2. Ep. 196. Sicut & Tasta,

Foedus

menti vox etiam pro pacto scripto, charta vel instrumento in LL. Francorum & Germanorum usurpatur, sic dictum quod de ea re vel testimonium ferret, vel testium nomina contineret, ut ait H. Speelman. in Glossar. Ita testamentum venditionis in LL. Ripuariorum. Testamentum auctoritatis in Formul. Marculph. Terra testamentalis, quae scripturae testimonio data & concessa. †

† Vocabular. MS. Erhardi Guntheri Argent. Latino-Germ. anno 1435 compilatum: Testamentum, glube vel bezügunge. ubi glube est gelübt, pactum

§. 2.

Pactum seu conventio est duorum vel plurium consensus in idem placitum, l. 1. §. 2. ff. de pact. Placitum Jctis est, quod Scholastici Volitum vocant, quatenus voluntas, ut principium actionum voluntariarum, indifferentiam suam atque libertatem liberè determinat ad alterutrum, quod ei prae altero placet atque ab eo hinc eligitur. Porrò Objectum hoc voluntatis duplex est, vel potentia, facultas, ac jus agendi aliquid: vel impotentia agendi, necessitas ac obligatio aliquid praestandi aut patiendi. Hic actus voluntatis sese determinans ad objectum, † est vel simplex & unius suppositi aut personae, vel duorum pluriumve. Placitum unius personae est OBLATIO, & promissio ὁμόπλοβρ absque alterius individui, petitione aut acceptatione expressa, aut DEO, sive Ecclesiae & causis piis fit, atque VOTUM dicitur, aut Reipublicae & POLLICITATIO appellatur, tt. ff. de pollicit. & vot. tt. x. de vot. L. 108. §. 1. ff. de V. O.

Defin.

† sive determinatio ista obligat & circumscribit suam voluntatis libertatem & dicitur Promissio. Quod iterum

Divisio objecti.

Stipulatio ἐ δίπλοβρ irrogatio, petitio & promissio.

Promissum δίπλοβρ, duarum personarum consensu h. e. acceptatione, vel petitione, alterius, factum, dicitur pactum aut conventio. Consensus alius est expressus, alius tacitus, hinc & pactum aliud expressum aliud tacitum.

Pactio

§. 3.

Omne pactum parit obligationem per se ac jure naturali ac divino plenam ac perfectam, quod etiam obligari in conscientia vocamus. Etsi Romana Lla-

Effect. Obligatio

tio

†

Atq hac sententia de promissione vitae aeternae ex lege etiam, continuasse in Ecclesia Hebraeorum patet ex interrogatione adolescentis Matth. XIX. 16. Quid boni faciam, ut habeam vitam aeternam? De hac via salutis ex lege, quaesivit Salvatorem Nicodemus Joh. 3.

Quamobrem temperanda fuerit doctrina Herberti Thorndicii de rat. ac jure finiendi controversias Ecclesiae, cap. 3. pag. 42. Regnum coelorum, veteris foederis lege promissum non fuisse. Etsi enim in lege Mosaica imprimis promissiones terrae sanctae extant, propterea tamen ex lege primaeva, in Mosaica etiam contenta, non excluant.

‡ Lex non est ex fide, sed qui fecerit ea homo, vivet in ipsis.

comedendo ~~pomo~~ de ligno scientiae boni & mali, IN QUOCUNQUE DIE COMEDERIS EX EO, MORTE MORIERIS. Gen. 2, 17. c. 3, 3. Supplenda fuerit ex repetitione ad Populum Israel: CUSTODITE LEGES MEAS ATQUE JUDICIA: QUAE FACIENS HOMO, VIVET IN EIS; EGO DOMINUS. Levit. 18, 5. Id quod confirmat S. Paulus Rom. X. 5. Moses scribit de justitia, quae est ex lege: Quod qui fecerit illa homo, vivet per illa. Eodemq refert quod Ezechiel XX. 11. habet Gal. 3, 12. ‡ de quo loco confer, si lubet, infra Cap. IV ~~Aph. 8.~~ per tot. ✝

§. 2.

Obsequium perfectissimum consistit maximè in amore DEI & charitate proximi exactissima. Docet id Lator ipse O. M. Deut. VI. 5. Diliges dominum DEUM tuum ex toto corde tuo, & ex tota anima tua, & ex tota fortitudine tua. Atq hoc esse primum ac praecipuum praeceptum respondet Salvator Marc. XII. 29. sqq. In quo ἡ καρδία, Cor, videtur denotare appetitum sensitivum ac inde oriundum primum motum: ἡ ψυχὴ verò intellectum sensitivum, phantasiam & cogitationes, quae rationes dubitandi in rebus agendis objiciunt, & subtilitates distinctionum carnis saepe fingunt, ut alibi dictum de Judicii divini & humani differentiis ἡ δ' ἔννοια, mentem, naturam hominis intellectualem, Intellectum & Voluntatem comprehendentem, qua prima suggestio & rationes sensitivi intellectus examinantur & deciduntur. ἡ ἰσχὺς, facultatem membrorum locomotivam executivam, utriq & rationis rectae & appetitui sensitivo subjectam, quae decisionem alterutrius & praevalentiam exsequitur.

Aph. III.

Transgressâ lege à primis hominibus, obli[illegible] ad pœnam mortis corporalis & æternæ ~~[illegible]~~ extitit, & transmissa fuit in omnes epid[illegible] naturæ corruptæ posteros: vicissim ex p[illegible] DEI ortum jus exigendæ utriusq pœnæ.

§. 1.

Lib. arbitr. Cum protoplastæ habuerint in natura integ[illegible] & incorrupta liberum arbitrium, ut potuerin[illegible] conditionem pacti legalis ~~&~~ aut adimplere finemq salutis assequi, aut non implere: ita posteriore per seductionem Satanæ, facto, no[illegible] tantum ipsi rei facti utriusq pœnæ, temp[illegible]ralis & æternæ, sed etiam posteri eorum

Peccat. orig. Quicunq enim participes sunt naturæ co[illegible]ruptæ, à DEO aversæ, Eiq inimicæ, illi D[illegible] placere non possunt, neq legi divinæ obseq[illegible] Neq obest, quod ignorantes fiant participes corruptæ naturæ. Sufficit enim quod sin[illegible] participes illius & alieni à DEO, & natur[illegible] istâ corruptâ utantur atq gaudeant. Ut enim bestiæ venenosæ ob hanc ipsam naturam suam à conversatione hominum exclu[illegible]duntur, ita nec homines in statu naturæ corruptæ & irregenitæ societatis cum DEO participes esse queunt.

§. 2.

Reatus Hic est REATUS ille, quem vocant, & in q[illegible] omnes homines nascuntur, ~~[illegible]~~ & in regen[illegible] demum tollitur ~~[illegible]~~ + Est autem vocabulum hoc cum aliis plurimis, à Jctis mutuatum quibus Reatus est status reorum condemnandorum aut absolvendorum. [Ait Ulpianus: Is qui in reatu

+ per absolutoriam sententiam, quum notorium sit, homines omnes nasci peccaminosos, adeoq regulariter condemnandos. [Quinctilianus L. 8. Instit. c. 3. tradit, vocem hanc à Messala primum usurpatam. l. fi. ff. ad L. Jul. Maj.

tio non omnem obligationem naturalem cum effectu civiliter agendi receperit, actionis ~~nulla~~ formulâ nullâ prodita, ut ex pactis nudis, l. 10. π. de O. & A. Verùm etsi de obligatione hominis nulla est dubitatio, an in DEUM tamen cadat obligatio, sunt qui dubitant. Atq ratio est, quod libertas omnimoda, nullo modo circumscripta, & omnis impedimenti ac defectûs nescia in DEUM, eumq solum, ut Ens liberrimum, cadat; adeoq omnem obligationem sive necessitatem agendi aut non agendi excludat. + Verum enim verò & hoc certo certius est, promissa divina, creaturis postea facta, certo adimpleri, atq eorum adimpletionem indubitato & postulandam & exspectandam esse: sed & adimpletionem promissi divini ex obligatione dependere dici, itidem est in confesso: nec invit. DEO O.M. quippe qui etiam jurejurando promissa stabilire solitus. At quemadmodum ipsius jurejurandi natura propriè in DEUM non cadit, quo superioris vindictæ non subjaceat, sed tantum per analogiam; similiter & obligatio simplex non propriè de DEO, sicut de homine & creatura enunciari potest. Causa autem, ob quam ex parte DEI promissa ejus sunt infallibilia, & non possint non adimpleri, non obligatio ac necessitas quædam est aut dependentia ab extrinseco aliquo principio, id quod obligationis conceptus involvit: sed ipsa convenientia promissi cum natura divina est causa infallibilitatis promissorum & pactorum divinorum. Planè Lactantius lib. Ira DEI, cap. XV. admodum incommodè loquitur: Consideremus, inquiens, divinam necessitatem. nolo enim naturam dicere, quia DEUS noster nunquam creditus natus. Sanè Naturæ vox perpetuo usu Ecclesiæ & Scholæ non ita durè de DEO dicitur, quàm Necessitatis, quippe quæ libertati divinæ contraria.

ex parte DEI

+ Unde etiam ex eo, quod DEUS O.M. ab æterno præcognovit, aliquos ex Angelis & homines lapsuros esse, haud cadit obligatio in DEUM, ad intermittendam istorum creationem, ~~ad~~ eamq cum libertate arbitrii; atq ex mera liberrima voluntate si lapsi fuerint, jure suo utitur DEUS, ut ex eadem massa fingat vasa in ignominiam, & ostendat iram & notam faciat potentiam suam, quod S. Paulus intendit ad Rom. 9, 19. 20. atq hic est abyssus divitiarum & sapientiæ & ~~[illegible]~~ cognitionis DEI, nec quisquam fuit prior, qui aut stipulatus fuerit, & cui promiserit DEUS ab æterno, quò minùs hâc viâ ingrederetur, aut quid DEO dederit, quo obligatus vicissim creaturæ fuerit, ait idem c. XI. 33.

§. 4.

De pactorum divisione Ulpianus l. 5. de pact. ait: Conventionum tres sunt species, aut enim ex publica causa fiunt, aut ex privata: privata aut legitima, aut jurisgentium. Publica conventio est, quae fit per pacem, aut quoties inter se duces belli quaedam paciscuntur. Pacta quae inter DEVM & homines intercedunt itidem vel ex causa publica fiunt, quae universum genus humanum & totam societatem concernit, vel privatorum ac singulorum tantum causam ac salutem, de his privatis c. v. postea, nunc de publicis†: Quae quum ~~[illegible]~~ plura sint, duo praecipua praeprimis videamus, de caeteris suo loco & ordine. Ista porro sunt Pactum legis & pactum Evangelii: illud justitiae est, hoc gratiae: ~~illud est~~ utrumque etiam Legis suo modo habet rationem.

§. 5.

Neque enim pactum & lex sese invicem tollunt, sed sunt compatibilia. Marcianus H. Demosthenis laudat definitionem juris l. 2. de LL. quod sit συνθήκη κοινὴ communis pactio: Νόμος ἐστὶν, ᾧ πάντας προσήκει πείθεσθαι, διὰ πολλὰ, καὶ μάλιστα ὅτι πᾶς ἐστὶ νόμος εὕρημα μὲν καὶ δῶρον θεῶν, δόγμα δὲ φρονίμων ἀνθρώπων, ἐπανόρθωμα δὲ τῶν ἑκουσίων καὶ ἀκουσίων ἁμαρτημάτων, πόλεως δὲ συνθήκη κοινὴ, καθ' ἣν πᾶσι προσήκει ζῆν τοῖς ἐν τῇ πόλει. i. Lex est, cui omnes obtemperare convenit, cum ob alia multa tum vel maxime eo, quod omnis lex inventum ac munus deorum est, decretum vero prudentum hominum, coërcitio eorum quae sponte vel ignorantia delinquuntur, COMMVNIS SPONSIO civitatis, ad cujus praescriptum omnes, qui in ea Rep. sunt, vitam instituere debent. Abinde & Papinianus suam mutuatus est definitionem: Lex est commune praeceptum: virorum prudentum consultum: delictorum quae sponte vel ignorantia contrahuntur, coërcitio: communis Reip. sponsio.

Sic

Pacta publica

divina

† quae & FOEDERA appellantur:

Legis & Evangelii.

Lex & Pactum conveniunt:

1179

Pacty

Francis Salijs Lex Salica & Pacty Legij Salicæ promiscuè usurpantur. Et Pactus proteatore pacis dominorum Childeberti & Chlotarii Regum &c. 593. Pactum Francorum, Legem Ripuariorum appellari St. Baluzius Not. ad Capitular. pag. 995. docet. L 1144

§. 6.

diffe, runt. Planè non perdqre eadem sunt, Pacta, Lege Lex enim etiam absq; consensu subditorum fit valida: pactio, non item Ratio est, quòd Lex vi potestatis Legislatoriæ obligat etiam invitos, pactio autem non nisi consensu mutuo & acceptatione. † Hoc verum est simpliciter quod vulgò fertur brocardicum: Legem non accepta non obligare; sed tunc demum, cum populus tam ac Principem aut saltem potestas Legislatoria est, velut Lex Romanis erat, quod populus Romanus Senatorio Magistratu rogante constituebat, §. t. §. de J. N. §. C. antequam populus per Legem Regiam omnem Legislatoriam potestatem in Principem refunderent. Quo sensu Julianus ait: quod de nullis non aliis ex causis nos teneant, quàm quod judicio populi recepta sint. L. 32. §. 1. de Ll. † Quamobrem Legis dictum pactio magis Lex est, pactio verò Evangelii ad pacti naturam magis accedit. Nam Pactum Legis est ipsa Lex naturalis omnium hominum mentibus inscripta & promulgata, omnes omnino obligans, etiam invitos unde contra conscientiam agere dicuntur, qui Legi obligationi contravenirent. Pactum Evangelii etiam de natura Legis participat, unde S. Jacobus appellat dicit Νόμον τέλειον τὸν τῆς ἐλευθερίας cap. 1, 25. & c. 2, 12. & S. Paulus νόμον πίστεως Rom. c. VIII. 2. 3, 27. quatenus enim legem amicitiæ continet, lex est & publicata, etsi à paucioribus acceptatur. Ea promulgata fuit statim post lapsum humani generis

Pars populi ad unum vel plures translata, ceteros, velut subditos,

† Verumenimverò probè hoc observandum est, quod Pactum populi inter se sit prior Lege, speciatim dicta, Nam quum populi singuli ab initio conveniunt inter se de Republica sive Regia sive Aristocratica sive Democratica sive Mixta ejus, aut de modo administrandi absolutè vel restrictè; id sive dictio Conventio fuit & pactio populi: at Lex prima fundamentalis Reip. secuta postea in Regno restricto Capitulatio, quæ itidem est pactio sed hæc fundamentali secunda. Sic & Recessus Imperii, qui per modum contractus inire dicuntur & Conventiones sunt & Leges; at itaq; Lex sit pactis pactionis, ut ex allata definitione etiam apparet.

§. 7.

† Sed verò in Regno non tantùm, sed & in aliis Reipublicæ formis ubi penes Senatum, sive Aristocratiam sive Democratiam, est potestas Legislatoria, Lex non est consensus omnium, sed obligat subditos etiam invitos.

† Rom. VII. 23. Hebr. VIII. 10.

* Ita Notkerus Labeo Abbas S. Galli πλὴν ἐν τῷ νόμῳ τοῦ θεοῦ μου Psal. 118, 33 Verba S. Scripturæ: Legem pone mihi Domine: viam justificationum tuarum. Jezze mir zeg"o frumen vil an mînemo herzen per legem fidei, diu den man wil legen tuot, uuanda der uuillîgo ze ist amicus legis, dot er tuot opus legis. Daz er ioh Karno uuisse ungeboten, ea demo ze euuert er mandatum operis uuanda er inmanuuillîg ist voluntatis. *

(promisso Messia Mediatore,
quum in Paradiso, status gratiæ & reparationis
Domino instituerentur: Semen mulieris conteret
caput serpentis, Gen. III. 15. luculentius repeti
vix nato & uncto Sancto Sanctorum ab ange
toto exercitu cœlestis militiæ: Δόξα ἐν ὑψίστοις
Θεῷ, καὶ ἐπὶ γῆς εἰρήνη, ἐν ἀνθρώποις εὐδοκία
Ubi duæ partes formulæ Pacis cernuntur, præm
divinæ clementiæ præconio, una continet
& amnestiæ universo mortalium generi
factam oblationem, ἐπὶ γῆς εἰρήνη. altera
acceptatæ pacis & amnestiæ singulorum fidelium
κατὰ τὴν εὐδοκίαν τοῦ θελήματος αὐτοῦ adopta
Eph. 1, 5. quarum prior naturam legis obti
posterior vim pacti & assensus fidei non d
gati, & magis vim pacti privati inter
& singulos, de quibus infra suo loco. N
de pacto Legis seu justitiæ videamus.

Aph. II.

Legis causa finalis, quam Deus intendit p
mulgans eam hominibus, fuit salus o
genæ generis humani. Media finem
consequendi sunt actiones morales legi e
conformes. Formula itaq pacti Leg
est: FAC HÆC, ET VIVES: SIQUICQUAM
TRA COMMISERIS, MORIERIS IN ÆTERNUM
Effectus primo est obligatio ad implendam
exactissime legem universam: secundo o
gatio ad pœnam æternam & mortem c
poris & animæ, siquid contra peccatum fu
Ex parte Dei oritur ex priori obligatione
exigendi obsequium perfectissimum, † ex p
riori, jus exsequendi pœnam & mortem tem
poralem & æternam l.

† quo facto, obligatio ad vitam perpetuam & æternam.

Ἔκθεσις.

§. 1. Formulam illam Legis promulgarat Deus ju
tum in Paradiso, cum legem quoq singularem de
con

reatu decedit, integri status decedit: extin-
gitur enim crimen mortalitate: nisi forte
quis Majestatis reus ~~sit~~ fuit. nam hoc crimine
nisi a successoribus purgetur, hereditas fisco
vindicatur. ubi D. Gothofredus annotat: Reatus,
apud Jetos, reorum est status, sive rectè sive malè
accusati sint: apud Theologos est obligatio ex
peccato vel delicto: quo sensu Tertullianus L. 1. adv.
Marcion. scripsit reatum animæ. & L. 2. adv. eund.
reatum patrum in filios redundare. hæc ille.
Scilicet quod Ulpianus ait, integri status esse
regulariter reum sive de crimine accusatum,
id non ἁπλῶς & absolutè de innocentia est
intelligendum, sed κατὰ τί, quod nondum
sit in statu servitutis pœnæ & condemnatorum
ad certam pœnam. Rationem adjicit: quia
crimen mortalitate extinguitur. h.e. pœna
morte rei ita extinguitur, ut ab eo, non am-
plius exsistente, sumi non possit, corporis sci-
licet afflictiva, quippe quod sensu caret. Itaq
non omnis criminis pœna morte tollitur
velut læsæ Majestatis, & omnium, in quibus + confisca-
tionis pœna competit, ubi reatus redundat
quodammodo ad successores vel heredes.

+ famæ &

§. 3.

Diff. reatus ~~juris div.~~ & hum.

In foro animæ versamur ~~et~~ circa reos læsæ
Majestatis divinæ & eorum posteros, atq quum
hoc crimen non extinguatur morte, sed ipsius
pœna in ipsa mortalitate temporali & æterna
consistat†; itaq consequens est, quod reatus spi-
ritualis hactenus a civili differat, quod ipse
non sit integri status, sed utiq status con-
demnationis & obligationis ad mortem, nisi
per Christum Salvatorem condonetur.
Sed hæc de re infra de regenitorum reatu
plura. Aph. IV. §. 8.

† idq per sententiam condemnatoriam summi
Elatoris in Paradiso;

§. 4.

obligatio permanet

Etsi porro natura generis humani, propriâ ho-
minis culpâ corrupta cernitur, ut legem a
implere non possit, permanet tamen nihilo
obligatio illa primæva ad perfectissimum ob
quium. Ne existimetis, ait Salvator Mt. 5
17. 19. quod venerim ad destruendam Legem a
Mt. 5, 19. Prophetas. Quisquis solverit (credat, doceat
obligare amplius) unum ex mandatis hisce
nimis, & docuerit sic homines, minimus vocab
in regno cœlorum: quisquis autem fecerit
docuerit, hic magnus vocabitur in regno cœlo
Minimus in regno cœlorum is videtur ianui, q
Apostolus 1. Cor. 3, 15. cujus opus, doctrinæ super
damentum solidum superstructa, ex ustum fuer
damnum patietur, dogma rejicietur, ipse ver
salvus fiet in regno cœlorum, sed sic tanquam per
ignem, postquam ἐν φόβῳ conversus & salvus fa
ex incendio raptus, ut S. Judas loquitur v. 23
conf. Esa. XXXIII. 14. & c. 1. fi.

§. 5.

Hebr. 7, 18.

Neque detorquendum est, quod Paulus ad Ebræos c. 1
18. juxta datam sibi sapientiam scripsit: Ἀθ
τησις μὲν γὰρ γίνεται προαγούσης ἐντολῆς δι
τὸ αὐτῆς ἀσθενὲς καὶ ἀνωφελές. ~~ex~~ non e
sensus est, Legis moralis obligationem esse abro
tam per Salvatorem, id quod Salvator modo n
gabat; sed Legem, quatenus medium salutis a
quirendæ, vel acquisitionem salutis per Leg
esse sepositam, † οὐδὲν γὰρ τελείωσεν ὁ Νόμος
nihil enim ad perfectionem adduxit Lex
h. e. neminem perfectum reddere Lex potuit
ut salutem sui impletione mereretur. M
sufficiens etenim est externa honestatis nat
ralis & Legis observatio ad satisfaciendum o

† ἐδὲ δὲ τὸ αὐτῆς ἀσθενές, quia hoc me-
dium imbecille est propter naturæ cor-
ruptæ imbecillitatem, καὶ ἀνωφελές,
& consequenter inutile:

ligati

ligationi Legis, quam Pharisaei, itemq Philosophi ut medium salutis & reconciliationis cum Deo docuerunt: & quam inanem deceptionem Apostolus dicit ad Coloss. 2, 8. & Salvator reprobat Matth. V. 20. Luc. XI. 39. sqq. Etsi enim Lex impossibilis amplius est mortalibus impletu, tamen quia impossibilitas ista culpâ mortalium ~~[illegible]~~ contracta est, naturam liberè ac voluntariè corrumpendo, jus exigendi Legis impletionem etiam à natura corrupta permansisse Deo intelligitur. Neq propterea alicujus injustitiae Deus O. M. incusari poterit, quum aliud salutis medium idq χρηστὸν ἢ ἐλαφρὰν, commodum & leve, Matth. XI. fi. humano generi statim proposuerit, ~~[illegible]~~ κρίττον & διαθήκης ἔγγυον Jesum, Hebr. VII. 22. melioris pactionis expromissorem. Qua de re deinceps.

§. 6.

Illud modò adhuc addendum. Cum S. Scriptura & imprimis Apostolus de Lege Legisq obligatione loquitur, non ~~tantum~~ Legem intelligere divinam naturalem sive moralem, homini concreatam, sed etiam divinam positivam in Republica Hebraeorum, tam sacram sive ceremonialem, aut Leviticam, quam civilem aut politicam. Sed de obligatione harum specierum diversimodè habendum: Moralis utiq omnes omnino obligat: positiva duntaxat Hebraeos obligavit, etiam Antemosaica, veluti de Sacrificiis & Circumcisione, V. Galat. IV. 9. c. V. 2. 3. Sed quum Moses Legem moralem & positivam non separatim tradiderit, difficile est, ea quae ad hanc

Gal. 3, 18.

& quæ ad illam pertinent, discernere. Ita Le
de Sabbato est moralis, sed continet etiam aliqu
positivi, quod ad solos Hebræos pertinet, & in
dispensatio locum habebat, Matth. XII. 4. Joh. V. 10
c. VII. 23. Galat. IV. 10. Itemq de Usuris, quantum
usurariam pravitatem, moralis est prohibiti
quod Hebræis erga Hebræos simpliciter pro
interdictæ, civile est. Idem de prohib
tione graduum in nuptiis contrahendis ali
statuunt Moralistæ, qui etsi circa istu
discrimen occupati sunt, necdum tamen
extricata est.

APH. IV.

Sequitur altera divinæ pactionis pub
species, quæ gratiæ est, pactum EVA
GELII. Ejus finis idem est, atq Legis prim
nempe Salutis, sed amissæ & per Legem abju
catæ reparatio. Medium est obla
per prædicationem Evangelicam satisfac
nis & legis impletæ per Mediatorem ex
una parte, & acceptatio seu non repugn
tia oblati, quæ Fides dicitur, ex alter
Formula hujus pacti est: CREDE ET VIV

§. 1.

Deplorandum generis humani lapsum m
insequitur ex infinita DEI Creatoris O. M
misericordia erga creaturam suam Pact
Evangelii, † haud nuda & simplex, sed jur
Hebr. 7. fi. jurando firmata est. Apostolus ad Ebr. VII. fi.
Legi contradistinguit τὸν λόγον τῆς ὁρκωμοσ
τῆς μετὰ τὸν νόμον, Erasmus: sermonem jurisj. qui sup
legem fuit. Lutherus: Nach dem Gesetz, sequut
Vulgatam, rectius Erasmus, ut patet ex commate
ub

† Quæ sæpe simpliciter vocatur ἐπαγγελία, promissio
pactio, Rom. IV. 14. 16. Gal. 3, 17. 18. & ἐπαγγελίας, tr. 16.
& 21. Verum

ubi docetur, Legem Mosaicam accepisse populum Hebraeorum post promissionem hanc juratam Evangelii: quod luculentius habetur ad Galat.

Gal. 3, 17. III. 17. Διαθήκην προκεκυρωμένην ὑπὸ τοῦ Θεοῦ εἰς Χριστὸν, ὁ μετὰ ἔτη τετρακόσια καὶ τριάκοντα γεγονὼς ~~νόμος~~ νόμος οὐκ ἀκυροῖ, εἰς τὸ καταργῆσαι τὴν ἐπαγγελίαν. Quam enim antea dixerat τὸν λόγον τῆς ὁρκομωσίας, promissionem juratam, hoc loco appellat διαθήκην προκεκυρωμένην ὑπὸ τοῦ Θεοῦ εἰς Χριστὸν, testamentum, vel pactum mortis causâ, à Deo in eventum mortis Messiae ante auctorisatum, non potest invalidare Lex lata annis quadringentis & triginta postea, ut promissionem prioris pactionis tollat.

§. 11.

Accipitur hîc Legis vocabulum iterum pro Lege Mosaica, non tantùm Morali repetita, sed & civili & sacra seu ceremoniali: Haec lata est juxta Calvisii computationem A. O. C. 2453. ante N. C. 1495. promissio autem Messiae & pactum Evangelicum Abrahamo repetitum incidit in annum O. C. 2023. ante N. C. 1925. quo Abrahamus peregrinationem suam jussu divino coepit. Etsi

l. 27. §. 2. π. de pact. verò lex posterior derogat priori, & pactum posterius ~~[illegible]~~ prius elidit, si contrariâ voluntate atq intentione hoc agitur: acutiquam tamen si pactum posterius priori adjectum est, ut confirmet. Quare non potuit lex Mosaica, etsi posterior abolere pactum Evangelii prius, ~~[illegible]~~ ita ut promissionem de Messia tolleret, quippe quum προσετέθη adjecta tantum fuerit τῶν παραβάσεων χάριν, ad magis revelandas transgressiones legis moralis, adeoq ad manuducendum ad Messiam Mediatorem.

§. III.

Porro pactionem Evangelii juratam dicit Apostolus id probari ex Ps. CX. Juravit Dominus, & non pœnitebit eum: TU ES SACERDOS, Mediator, sacrificium, nostri, sacrificium & pontificium typicum. Meminit hujus juramenti etiam Angelus ad Abrahamum Gen. XXII. 16. loquens: Per memetipsum juravi, dicit Dominus: quia fecisti hanc rem, & non pepercisti filio tuo unigenito propter me, benedicam tibi — & benedicentur in semine tuo omnes gentes terræ. Quod & ratum Dominus Abrahamo asseverat: Statuam pactum meum inter me & te, & inter semen tuum post te in generationibus suis fœdere sempiterno. Sed & statim ab initio post peccatum Protoplasti per prophetias Patriarchalis cap. XII. — in te benedicentur universæ cognationes terræ. Mentionem hujus pacti jurati etiam Zacharias Luc. I. 72. sq. ut per duas res immutabiles, pactionem & jusjurandum, in quibus fieri non posset, ut mentiretur Deus, validam consolationem haberemus, ait Apostolus ad Hebr. VI. 17. sq.

Ps. CX. part. jurat.

§. IV.

Pactionis Evangelicæ est salutis alterius reparatio & cum Deo consociatio. Modus hujus pactionis ineundi ex parte Dei est interpositio Dei Filii JESU CHRISTI, qui homo factus sanguinem acquisitæ gratiæ reconciliati Dei Patris, eidem humano generi obtulit. † Ex parte hominis est acceptatio quæ Fides jam concepta & salutifera est. Formula est itaque: CREDE ET VIVES. vel ut eam Christus ipse potuit: Μετανοεῖτε καὶ πιστεύετε ἐν τῷ Εὐαγγελίῳ, Marc. I, 15. † Totum scilicet conversionis negotium plures actus continet, quorum unus est justificatio. Formula Concordiæ pag. 687. Non, inquit, unus † illorum est de conversione

Formula pacti Evang.

Regeneratio Conversio Justificatio

† Hæc obiecta est quæstio, an Deus etiam absque Filii sui satisfactione potuisset omnino gratis condonare generi humano peccata? quia ea non ita voluit, igitur aliter fieri non potuit, id quæ ratione pars dicitur & humani regulam, ut pro criminibus sit satisfaciendum.

Formula Lucubrantium Marc. cap. 16. Qui credideri & baptizatus fuerit, salvus erit: qui verò non crediderit, condemnabitur. Apostolus ad Rom. X. 6. ff. ex legis formulam, etiam Evangelicam pactionem exponit, applicans ad eam verba Mosis Regenerationis & Deut. XXX. 12. ff. de Lege Messiæ alias loquentibus, ait: Justitia quæ ex fide est, ea sic loquitur: Ne dixeris in corde tuo, Quis ascendet in cœlum? i. e. Christum ex alto deducere. est enim factum Verbo & Sacramentis per Fidem habendum. Nam si confessus fueris ore tuo Dominum Jesum, & credideris in corde tuo, quod Deus illum excitavit a mortuis, salvus

hominis, & de Justificatione ejus agere. Non omnia illa, quæ ad veram conversionem requiruntur, etiam ad justificationem pertinent. Ad justificationem enim tantum hæc requiruntur atq; necessaria sunt: Gratia Dei, meritum Christi, & Fides. Fidem porrò regulariter præcedit agnitio naturæ corruptæ, desiderium certitudinis viæ salutis, non-repugnantia & auscultatio seria prædicationis Legis & Evangelii, contritio ob naturæ propriæ corruptionem & peccata commissa, attentio ne qua conceptio fidei ex semine Verbi impediatur. Fides porrò concepta est meriti oblati & satisfactionis acceptatio, applicatio & fiducia in Christum Mediatorem. Hanc sequuntur charitatis opera, sanctificatio & renovatio quotidiana. Regenerationis vocabulum quandoq; strictius accipitur pro Justificatione, F. C. pag. 585. conf. Prud. Jur. Christ. c. IV. 3. Sicut & vox Justificationis pro Sanctificatione à nonnullis Patribus usurpatam notavit Dn. Spener. de Justif. pag. 1051. sqq. & pag. 1179. Sed & Apostolus jam dudum *

§. V.

V. S. Porrò Justificationis vocabulum forense dicitur. Atq; Romanis quidem in usu non fuit: neq; hodie in foro ita usurpari solet: sed imò in contrarium pro punitione administrando justitiam. Unde recte F. C. pag. 585. ait, vocabulum hoc phrasi scripturæ sacræ in hoc articulo idem significare quod absolvere à peccatis. Scilicet Græcum verbum δικαιοῦσθαι ita fuit translatum, atq; eatenus forensis significationis esse dicitur. Ita justificare & condemnare opponuntur Proverb. XVII. 15. Qui justificat impium, & condemnat justum, abominabilis est uterq; apud Deum. itemq; accusare & justificare Rom. VIII. 33. conf. Deut. XXV. 1. Ψ. 82, 3. Esa. V. 23. c. XLIII. 9. B. Smidii disp. 1. de Justif. §. 2. sqq. Sed δικαιοῦν non significat justum reddere, sed jus reddere, justitiam administrare, jus dicere alicui.

Vide exemplum Lydiæ, quæ quam auscultaret Verbo, DEUS aperuit cor ejus, Act. XVI. 14.

Regulariter, inquam. Interdum enim hæc omnia etiam extra ordinem & per miraculum oriuntur, ut in conversione S. Pauli. Alias auditio debet esse τεταγμένη, ordinata, disposita ad vitam æternam, Act. XIII. 48. sine præconcepto animo reprobandi, ut Act. VII. XIII. 44. XXIII. XXV. c. XVII. 21.

Deniq; Conversionis negotium non totum Evangelii, sed & Legis est, atq; à Lege incipit, V. Form. Conc. pag. 709. 714. Cæterum

* in conversione sua justificatus, tamen non diffitetur 1. ad Cor. IV. 4. nullius quidem rei sibi conscium esse: sed per hoc, inquit, non justificatus sum, δεδικαίωμαι.

Δικαιοῦσθαι significat jus pati, accipere, abso[illegible]
aut condemnari, Recht nehmen oder Recht le[illegible]
Pariter Rechtfertigen proprie non est jus[illegible]
facere, quod esset potius Gerechtfertigen, [illegible]
secundum jus causam cognoscere & sententiam ferre
jure quem dimittere, post causae cognitionem
sive condemnando sive absolvendo: ¶ Qu[illegible]
quid verò sit, Justificatio in praesenti est li[illegible]
ratio, absolutio: † haec porrò dupliciter fi[illegible]
potest, aut enim absolvitur reus, quod ipse
satisfecit, aut quod alius pro ipso: illud f[illegible]
reipsa; hoc imputatione: prius est Legis,
hoc Evangelii: Atq sicuti oblationem
Gratiae & meriti alieni sequitur obligatio a[illegible]
acceptandum, & jus exigendae poenae aeternae
à contemnente; etsi enim hoc jus exigendi
primario ad pactum Legis pertinet, augetur
tamen poenae gradus accedente contemtu ad
versus promissionem Evangelii & gratiam oblat[illegible]
Hebr. x. 28. 29. Ita acceptationem gratiae [illegible]
meriti sequitur ex parte Dei imputatio j[illegible]
tiae ac satisfactionis Christi mediatoris: qu[illegible]
admodum vicissim Christo imputata peccata [illegible]
talium, eorumq reatus & poena. Esa. LIII. 6.

§. VI.

Conversionis actus s. partes: De reliquis actibus videamus. Cernitur porr[illegible]
in hoc toto Conversionis negotio ex parte Med[illegible]
Expromissio toris primò quidem sponsio seu Expromissio, sol[illegible]
vendi debiti vel poenae pro reo, genere human[illegible]
ipsa realis satisfactio, quae disciplina aut castigat[illegible]
pacis dicitur Esa. LIII. 5. atq Intercessio continu[illegible]
apud Patrem, Rom. VIII, 34. Ex parte Dei Pat[illegible]
Acceptilatio est Acceptilatio & Imputatio vel Reputatio (s[illegible]
haec in effectu eadem esse ostendit Dn. Spener. de
Justif. pag. 1165.) atq absolutio ab executione poe[illegible]
seu poenae peccatiq remissio. peccati inquam praeteri[illegible]

* vel jure agere, litigare, vel

¶ quomodo apud Romanos vulgò dicebatur, omnia judicia esse absolutoria, §. fi. J. de perp. & temp. act.

† Quo sensu & Legis justificatio impleta dicitur in regenitis per salvatorem, Rom. VIII. 4.

dei, abolitio reatus, in quo Lucteanus homo finit.

Fides

Tertio ex parte hominis, est sola acceptatio Ex-promissoris, quæ si non sequitur, acceptilatio non impedit repetitionem debiti. † Sic Ulpianus: Si quis accepto tulerit debitori suo, cum convenisset, ut EXPROMISSOREM haberet, nec ille det, potest dici, condici posse ei, qui accepto sit liberatus. l. 4. ff. de condict. ind. lat. Et Jacobeus l. 10. eod. objectâ ratione: quia nihil interest, utrum ex promissione numeratione pecuniæ ad eum finis causa, an per acceptilationem pervenerit. Quæ ac-ceptatio est ipsa fides habita de satisfactione & acceptilatione Dei Patris: aty habet ea peculiaris rationem, ac regulariter fit per Verbi receptionem & baptismum, Marc. ult. extra ordinem etiam ante baptismum, veluti in Cornelio & Sociis, Act. X. sed & in Catechumenis Verbi præcedit receptio S. regenerationis lavacrum. V. Spener. de justific. c. VIII. pag. 1384.

† Dei ex natura rei, quam exposuit H.

Mediatoris,

§. VII.

Porrò quum fides ipsa etiam sit donum Dei; quum homo non eligat Mediatorem, sed Mediator hominem, dicente ipso Mediatore, Joh. XV. 16. Et Apostolo: Non volentis est, nec currentis, sed miserentis Dei. Rom. IX. 16. † Itaq; cavendum est, ne absolutum electionis aut reprobationis decretum admittamus, sciendum, ipsam fidem Dei opus esse & conferri hoc donum à Deo, i. e. magnum (Joh. VI. 29.) ad acceptationem ex promissoris Dei ducitur, nec sponte suâ aut motu proprio homo id præstare valet; potest tamen ac solet reniti mens, ductuve Dei; & quo posterior Reprobatio se, quitur, ex non-reniti entia verò Fides & Electio. Reniti entiæ proxima est suffocatio motus divini, ut in Felice Præside, Act. XXIV. 25. † Desiderium Dei x. XIII. 42. Atq; sicut Deus Novatianos absque ullo fructu, ita & Novatianos absque ullo fructu, ita & Novatianos absque ullo fructu, ita &

acceptatio hæc confirmatur postea repetito fœ-
dere baptismali in Sacra Communione corporis
& sanguinis Mediatoris, præviâ confessione quotidianorum
peccatorum & absolutione Sacerdotis. † Matth. VIII. IX.

Quare acceptationem sive fidem præcedere so, Zanchy
let agnitio obligationis, & à Lege requisitæ per-
fectionis deficientis, atq; adeò reatus sui, quæ
per concionem pœnitentiæ fieri dicitur.
Unde conjungi solet: Fuite pœnitentiam
& Credite Evangelio. Sequitur deinde li-
beratio à reatu, i.e. à [illegible] statu obliga-
tionis ad mortem æternam per remissionem
peccatorum commissorum. Paulus ait: οὐδὲν
νῦν κατάκριμα τοῖς ἐν Χριστῷ Ἰησοῦ, nulla con-
demnatio, sententia condemnatoria nunc in statu
regenerationis est adversus eos qui sunt in Christo
Jesu, ὁ γὰρ νόμος τοῦ πνεύματος τῆς ζωῆς ἐν
Χριστῷ Ἰησοῦ, ἠλευθέρωσέ με ἀπὸ τοῦ νόμου τῆς
ἁμαρτίας καὶ τοῦ θανάτου, Lex enim spiritus vitæ
i.e. Evangelium, mediante Jesu Christo, libe-
ravit me à lege peccati & mortis, Rom. VIII. 1.2.
ab accusatione & sententia condemnatoria, v. 33.
à chirographo per satisfactionem Christi abolito
Coloss. 2. 14. Sustulit enim Christus illud jus legis
ne accuset, ne damnet eos qui credunt in ipsum,
Obsol. Cod. pag. 93. Chirographum i.e. testimo-
nium, instrumentum, confessio propriæ conscientiæ,
de obligatione ac reatu ob peccata patrata sub-
lectum est è medio in cruce solutionis: hoc anto
autem chirographo, tollitur obligatio; ex eo,
cæteris enim tabulis cautionibusve debitum solutum
esse comprobatur, ait Paulus Jc. l. 82. §. 3. de furt.
§. [illegible] XI.

Neq; liberatur regenitus ab obligatione & con- obligatio
demnatione ad pœnam æternam, non à con- obsequii
demnabilitate, ob relapsum & peccata subsequentia.
Liberatio enim intelligitur sub tacita conditione
perse- verte fol. seq.

† Neq; officit, quod Salvator Matth.
XXIV. 24. ait: Pseudochristi dabunt
signa magna, ita ut in errorem induca-
si fieri possit, etiam electi. Neq;
enim inde sequitur: si fieri non po-
ut electi in errorem inducantur, aut in
apostasiam; ergo electio fit ex abso-
dei decreto & arbitrio, ut non possint, e
relicti apostatare electi. Verum hic
locus conformis analogiæ Fidei: Non e
possibile, ut electus in apostasiam
catur, ex hypothesi, quia est electus, & p
tum divinum sæpe susceperit, in eum
decreverat. Etsi igitur tanta & tam magna
tentatio oriretur, cui electus per gratia
donum luctamen acquisitum non possit
sistere, seu tentationi cederet, succumb
vera pro veritate acceptans: Tamen
fieri propterea non potest, quia Deus
in tentatione præsens est electo, & non
ultra vires admittit, imo si admittit ma-
jorem gradum tentationis, auget pro ta
donum gratiæ & illuminationis, nec eu
Deus prius deserit humanum. Vide
in cæteris non-electis non augere p
tionem, quia aut nullam unquam
acceptarunt, aut priorem deseruerunt.
1. Cor. X, 13. 2. Cor. 12, 9. Jac. 1, 12. De quo
occasione in Scriptura dicitur. Ex parti
Marc. IV. 12.

§. IIX.

Gotscalci dogma.

Orta quidem fuit controversia hac de re ab Gothescaleo quodam, Monacho orbacensi, diœceseos Suessionensis in provincia Remensi Galliæ; qui ex peregrinatione redux, circa an. 846. in Italia docuit, quod prædestinatio DEI omnem hominem ita constringat, ut etiam siquis velit salvus fieri, & pro hoc fide rectâ atq bonis operibus certet, ut ad vitam æternam per DEI gratiam veniat, frustra & in cassum laboret, si non est prædestinatus ad vitam. ut quidem Rabanus A Episc. Moguntinus in literis ad Eberardum Comitem (unum è primariis Lotharii Imp. Optimatibus in Italia, apud quem iste hospitatus) quos exhibet Hincmarus Lib. de Prædestin. c. V. retulit. Invenit quoq assecles & defensores, inter quos etiam Servatus Lupus lib. de trib. quæstion. recensetur, & in Collectaneo de iisdem. Rabanus A Episc. mox an. 848. Ludovico Rege Germ. præsente Synodum instituit, in qua Gotscalcus condemnatus & ad Hincmarum remissus: qui Carisiaci instituit Synodum, ubi denuo Gotscalcus condemnatus. Nec defuerunt tamen qui causam Gotscalci adhuc defenderent.

§. IX.

Sane is in priore sua confessione præscientiam culpæ reproborum non inficiatur & quidem ut causam: Reprobos, propter præscita futura mala merita prædestinatos ad mortem sempiternam. In altera prolixiori similiter: DEUM prædestinasse tantummodo bona, non mala: & quos præscivit per ipsorum propriam miseriam in damnabilibus perseveraturos esse peccatis, illos prædestinasse ad interitum.

Serv. Lupi Sententia

Servatus Lupus contrà p. 228. scribit: Cæterum ubicunq de electione vel præscientia sive prædestinatione Apostoli loquuntur, quinaq DEUM propterea elegisse præscisse aut

praedestinasse quoslibet asserunt, quod praescierit eos devotos sibi futuros, & in eadem devotione mansuros, tam, etsi sint in aliis magnae auctoritatis, in hac sententia non sunt penitus audiendi, ne evacuetur divinae gratiae donum, si secundum humanum quanquam futurum meritum dispensetur. Verum enim verò videtur B. Lupus committere Fallaciam non causae ut causae: Nec enim futurum hominis electi meritum est causa electionis, quae sententia utique evacuaret divinae gratiae donum, à quo salus hominis dependet: Sed causa est, quod DEUS praevideat hunc hominem oblatam à DEO gratiam, per primaevum pactum Evangelii, non refusurum secâ renitentiâ. Neque restringenda est S. Pauli assertio de DEO: Qui vult omnes homines salvos fieri. scil. quoscunque ille salvare voluerit. Eho! limitationes tales rejiciunt Logici, quae tollunt ipsa subjecta & involvunt contradictionem in adjecto: omnes homines. Et: non omnes homines, sed tantum eos quos vult. Hoc enim tenendum probè: deum per pactionem Evangelicam omnibus obtulisse gratiam ac facultatem eam acceptandi: eoque ipso revera voluit omnes salvos fieri, etiam quos praevidit, non accepturos. Vid. Domn. Mabillon. Praef. P. II. Actor. Ord. S. Bened. c. 2. St. Baluz. in B. Lup. G. Cave Hist. Script. Eccl. Seculo Photiano.

§ X

vid. sup. Fol. anteced. 6.

perseverantia in fide & charitate, ad eoq; re-
stringitur ad hos, qui non secundum carnem
vertamur, sed secundum spiritum, Rom. VIII. 1. 4.
Quia imò, si relapsus fuerit regenitus à justitia sua
& fecerit iniquitatem, non erunt in memoria
justitiæ ejus, quam fecit, Ezech. 3, 20. Quemadmod.
enim fidem antecedit agnitio debiti aut re-
atûs; ita eandem sequitur obedientia in posse-
rum legi debita, hoc est, quod Apostolus dicit:
"ινα το δικαίωμα του νόμου πληρωθῆ, ut justifi-
catio Legis impleatur, Rom. VIII. 4. videlicet in
quantum quisq; facere potest pro ratu gratiæ
per regenerationem concessæ & per quotidianam
renovationem auctæ. Hæc est lex Regia
quam quilibet renatus perficere enitatur se-
cuter, ~~se~~ monente S. Jacobo cap. 2, 8. & lege
pacti novi, quæ posuit in mentem renatorum
dominus, secundum vaticinium Jeremiæ c. 31, 31.
quod repetit Apostolus ad Hebr. VIII. 8. c. X. 16.
§. XII.
Enimvero fidei proprium est activitas per cha-
ritatem. In hos enim nulla condemnatio locum
habet, qui ambulant secundum spiritum, Rom.
VIII. 1. 4. fructus autem spiritus, quibus revera
renati, sunt charitas, pax, magnanimitas, tempe-
rantia &c. Galat. V. 22. charitas autem est
impletio Legis, Rom. XIII. 8. 10. & perfectio, quam
Salvator dicit Matth. V. 48. & Apostolus ad Philip.
3, 12. 15. quòd urget Jacobus c. 2. quod ex factis
justificetur homo, & non ex fide tantum, quippe
quæ sine charitate & activitate per charitatem
mortua est. ~~Perdebant~~ Scribebat enim Jacobus
adversus pseudochristianos, statuentes, fide solâ
h. e. nudâ notitiâ nos salutem consequi posse,
& ab obligatione & obedientia Legis moraliter plane
liberatos esse: Igitur oportebat veram fidem urgere,
cujus fructus sunt bona opera. (cum verbis eadem verbis

Jacobus a Zebedæi, Johannis frater junior autor
(ad Hebræos gladio necatus Hegesipp.)
Philippi filius, in Epistola Catholica.
Jac. 2.

Tales li perseverantes demum ELECTI dicuntur,
ex & post facto inter homines, à priori coram deo
per præscientiam æternam, realiquam verò
ex nescio quo absoluto decreto, quod repugnaret
veritati divinæ, qua deus jurat, se nolle
mortem peccatoris, igitur nec eligere, rebelli-
onis & reprobationis causa ejusque hominis re-
batus. Haile enim est regnum cœlorum
sagenæ plenæ piscium, ex quo ἀναδεξάμενοι
τὰ καλὰ εἰς ἄγγεια· τὰ δὲ σαπρὰ ἔξω
ἔβαλον, non pro habitu, sed quia isti erant rejiciuntur
boni, itaq; eligebantur, cæteri mali, rejecti,
docente Salvatore Matth. XIII. 48.

Lex regia

Proprium fidei

S. Paulo de fide justificante. Pseudodoctores de nuda
dogmatizabant a Jacobo breviter suadetur, non pro
fide Christi magna in pugnabant, & hominibus fidem
do justificandi actu, sed pro toto concurrere
tes Theologia / aliquot ea ipsa fuerant; ideo
catholicis & plurimum adhuc, quotidiano
S. Jacobo, qui praerat Ecclesiae Christianorum Hierosolymi
tranum coram Deo, & de eorum hominibus
Hebr. xv. fuisse erat, ut hoc dogma
defensa ac tuenda coarctatur ac diligenter
diligentius ac plenius [illegible] explicandum
retur. [illegible]. Huc etiam pertinet
quod interdum charitati quid tribuitur, quod
propriè & primariò fidei est. Sic Luc. VII.
dicitur: Multa peccata ipsi sunt remissa
quia multum dilexit. i.e. insignem fidem
habuit, actuosam per charitatis opera

§. XIII.

Illud observatu ad hunc non indignum addo: In
humano non admitti solet imputatio criminis alie
ut alius pro alio pœnæ publicæ corporali possit
tisfacere. Unde etsi Juda pro fratre Benjamin
dem Josephi constituerit, non tamen ad pœnam ca
talem aut vitæ privationem se obligaverat, pro
aliud genus pœnæ dum reciperet, quod à patre de
recidem erat, Genes. XLIII. 9. c. 44. 32. non capi
rocæ sepultur. At jure divino illud rece
fuit in negotio salutis generis humani. Qua
ratio diversitatis? Particulis fidei hoc esse de
bat, per fidem in meritum & satisfactionem J
salvari; adeoque ultra normam captum rec ration
humanæ. Deinde ut eò minus haberet gen
humanum, de quo conqueretur, quum mitis
agat Deus cum hominibus delinquentibus, qui
homines inter homines.

CAPUT II.

De communicatione effectuum utrinque pacti
propriorum.

§. 1.

Videmus effectus conjugii pacti proprios, qui in
versis naturæ humanæ statibus servantur, re
uti pacti legalis in statu naturæ integræ, cui

Ver
proxime fol. 19

† & S. Paulum biennio circiter super,
vixit,

† adeò ad cœnam fuerit in ædes Pharisæi, ad
recubuit Jesus iterare, & coram omni corte
publicè fidem suam confessari de Jesu per
ipsum charitatis sub specimen. Hinc &
Jesus ei loquendi formulâ usus Salvator de vera
fide loquens, sunt Joh. XIV. 21. Qui me diligit, is ser
vat præcepta mea. Vel: Quicunque servat præcepta mea, is
me diligit. i.e. ipse demum est fidelis. Et mox: Qui
diligit me, sermonem meum servabit. i.e. Qui eorum in
me fidem habet, is præcepta mea servat. Et pro
missæ positæ servantur missis & ἀφέσεσιν. Matth.
XXIII. 23. & Luc. XI. 42.

⊙ (Cadfin. Cap. 1. de Pactionib. Div. Juris.) 16

Fides — Charitas — Spes — unus habitus: tres virtutes.

Verbum — S. Sy[illegible] — Bapt.

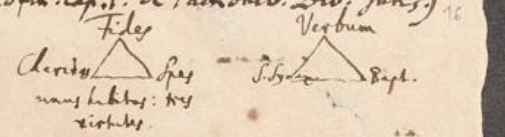

Fides gignit Charitatem, & sunt correlata, nec Fides sine charitate est fides: nec pater sine filio.

Spes est fiducia fidei, procedens erga deum de futuris bonis.

Charitas amat deum de praesenti & confidit in eum, sed ostenditur per amorem erga proximum. Perfecta est per παῤῥησίαν 1. Joh. IV. 17.

Ut in philosophia seu theologia naturali fontes omnium virtutum duo sunt, Prudentia & Justitia: ita in Theologia revelata itidem sunt duo, Fides & Caritas: illa quoad intellectum, haec quoad praxin, nec ullus actus christianus est, nisi ex utroque fonte fluat: sicut non est philosophicè justus, qui prudentiâ destituitur; nec qui justitiâ, etsi prudenter institutus, est enim callidus, non bonus, virtuosus, laudabilis. Nec prudentia sine justitia est prudentia, sed aut virtus, sed calliditas, vitium.

defensio orthodoxias sine caritate Christiana non est Fidei vivae, sed mortuae & νεοδοξία, φιλαυτία, zelus sine scientia vel prudentia verum ac fide viva, sed simulata, & deo abominabilis. Sola prudentia sine justitia non facit verum bonum beatum civiliter. Sola fides sine charitate non justificat.

ut de philosophis ~~[illegible]~~ Epictetus dixit: plerosque istos
qui philosophari videntur, philosophos esse hujusm.
ἄνοι τοῦ πράττειν μέχρι τοῦ λέγειν. id significat,
Factis procul, verbis tenus, ait Gell. 17,19.
Idem de Christianis, & quod vehementius est, de Theologis
verum est. (A)

A

Fides una justificat, non alia coram DEO, alia coram hominibus.

Imò unica coram iisdem etiam eodem respectu ac ratione, scil. Mariti Christi Salvatoris.

Et ista distinctio ad concilianda assenta S. Pauli & S. Jacobi destituitur fundamento.

Fides per se est habitus intellectus. Hæc sola non justificat, neq coram DEO neq coram hominibus.

Charitas per se est habitus voluntatis, Erga DEUM & Homines. neq hæc salvificat. Charitas erga DEUM non existit absq charitate proximi, S. Jo.

Fides salvificans est habitus mixtus ex utroq aut compositus, complexus & unitus ac radicatus tum in judicio illius tum in propensione voluntatis.

Eph. 3. 17. 19.

Hæc Fides est viva Fides & salvificans coram DEO pariter & coram Hominibus.

S. Paulus de hac viva Fide loquitur, quod sola justificet, non opera.

S. Jacobus de Fide per se & nuda absq charitate loquitur, & negat quod salvificet.

B

S. Paulus negat justificari nos per opera nostra antecedentia & merentia justificam.

S. Jacobus negat justificari nos per fidem, quam non consequantur B. O. velut proprium essentiale Fidei salvificæ.

Programma Dni Faustii 1693. 3. 9br.

Fides nullo momento à vera sinceraq; charitate separabilis est.
Invocatio fit solius fidei fiducia, non Operum.
Sed Sola fides promissionem apprehendit, & promissione apprehensâ, dilig
Promissionem simplice fide intueor & apprehendo, mihiq; applico.
Obj. Si fides nullo momento à charitate est separabilis, etiam moment
apprehensionis non est separabilis. Et non solâ fide, separatâ à
charitate, fit apprehensio & applicatio, sed per fiduciam chari
tatis. 1. Joh. IV. 17. quia 1. aliàs etiam diaboli qui solam fidem habent abq
charitate & fiducia, sibi possent applicare promissionem.
2. Intueri est actus merè theoricus, etiam in diabolos cadens, &
apostatas. Apprehendere & sibi applicare promissam pra
est actus practicus, & fiduciæ. Unde conficitur, Fidem
vivam i.e. cum charitate unum constituens habitum seu
facultatem, esse fundatam non in solo intellectu & theoria,
& in voluntate & praxi imprimis.

B

Quicquid est vita Fidei, id est fidei anima.

Charitas est vita Fidei,

Ergo charitas est anima Fidei.

Maj. pb. Per quod quid vivit, id est anima ejus.

Per vitam animal vivit.

Ergo vita est anima ejus.

Min. prob.

Per quod quid vivit, s. vivum est, & absque quo quid est mortuum, id est vita ejus.

Per charitatem Fides vivit, viva est, & absque ea mortua est,

Ergo charitas est vita Fidei.

Sola fides duplicem habet significationem aut conceptum, 1. excludit opera, & sic verum est, solâ fide non opibus nos justificari. 2. ut excludit vim operativam, & charitatem, habitum, vel dispositionem voluntatis operativae, sic falsum est, solâ fide, sine charitate nos justificari, sine bono proposito ac vero, non hypocritico, aut inconstanti. Talem fidem habuit Peccatrix cum charitate conjunctam, & per occasionem operandi statim habuit, et statim se exercuit, Luc. VII. Talem et Sicarius in cruce habuit, sed occasione destitutus operandi, non operata est, fuit tamen operativa, non mortua: ex charitate erga Christum dixit. Memento mei, domine, quum veneris in regnum tuum. Sic πίστις dicitur Matth. 23, 23. quod Luc. XI, 42. dicitur ἡ ἀγάπη θεοῦ, dilectio dei.

De Sanctorum scientia in coelis, Augustin. IV. 890. a. V. 530. a. & intercess. IV. 352. b. 883. a. 89[illegible]
V. 1300. b. 1321. [illegible]
~~VI. 325.~~ VII. 32. VIII
Regnum mille annor. V. 1212. c.

Qu. An B. O. justificent?

Aff. 1 Jacob. 2, 24. homo justificatur per opera & non solam per fidem.

Galat. V. 6. per propositum sanctimoniae, per operationem fidei charitativam.

Justificatio est actus complexus. Opus enim justificationis continet plures actus singulares ut partes integrantes, ex parte hominis

Debet

Remissio peccatorum & absolutio à reatu, per imputationem justitiae Chri.

Agnitio injustitiae propriae, & insufficientiae cultus & fidei

Auditio Verbi Act. 26. 14. Agnitio veri cultus, Fiducia in justitiam Mediatoris, charitas in Deum 1. Joh. 4, 17.

Haec est Justificatio praeter accepto vocabulo.

Renunciatio malorum & propositum B. O.

Qui actus omnes communi vocabulo Poenitentiae & Conversionis veniunt

Distinguunt inter Justificationem internam & externam, itemque inter Primam ac Secundam, Dominus Apostolicè, secundum Hulsmann. Brev. c. 12. pag. 179.

At Jacobus cap. 2, 22. & 24. eo in significatu vocab. Justificationis videtur utique accipere, & Hulsm. nihil ibi ad h. l. respondet, pag. 158.

Dannhawerus in Hyaena Friburg. p. 33. dist. inter Justitiam Fidei coram Deo, & coram hominibus declarata, de hac Apostolus loqui.

Jo. Musaeus disp. 1. de natura Ecclesiae §. 21. sqq. Fidem & Charitatem ponit partes Sanctitatis inhaerentis integrales, ut sese mutuò ponant & tollant; & Fides sit Sanctitatis in sua latitudine sumtae pars & radix, in se quidem, ut qualitas est, spectata: ratione Objecti verò Christi Mediatoris, imputari ad justitiam & sanctitatem imputativam.

Obj.

Fides, spes, Charitas est habitus moralis inhærens ei qui justificatur, & dici potest vel justitia vel sanctitas.

Atq per Fidem justificamur.

Ergo justitiam inhærentem.

Min. prob. Fides viva comprehendit Fiduciam, Fiducia spem & Charitatem. Fiducia enim est habitus moralis in voluntate, sicut Assensus in intellectu.

Committitur Fallacia plurium interrogationum. Minor falsa est. Fiducia quatenus continet spem & charitatem, non justificat, sed quatenus applicat sibi meritum & gratiam oblatam.

Aliis est de vocabulo? Justificationis vox alias proprie & presse accipitur; alias late & improprie, posteriori modo à Jacobo, priori à Paulo. Regeneratio late sumta continet & justificationem & naturæ reparationem, presse hanc solam. Sanctificatio late etiam continet Justificationem, presse beneficium ejus consequens. Renovatio nunquam continet Justificationem, sed interdum pro Regeneratione stricte dicta ponitur, interdum pro ejus continuatione, V. Spener. de Justif. pag. 1471. sq.

Ecclesia Rom. ante Reformationem requisivisse ad consequendam salutem æternam satis clare opera legis externa, sine ulla fidei mentione asserit Lehmann. Chr. Spir. L. 2. c. 19. & c. 35. med. v. Vid. tamen Concil. Later. A. C. 1215. c. 1. quod est c. 1. x. de S. Trinit. Caranz. Epit. Concil. pag. 600.

lex vitam promisit; itemq in statu corruptæ naturæ atq iræ, quo lex mortem temporalem & æternam dictitat. Vicissim effectus pacti Evangelici in statu, quo homo coram Deo justificatur, sese exserunt. Tertiò denique reliquus regenitorum status utrumq, & legis & Evangelii pactum sustinet: hinc concursus horum atq unitio in hoc quidem statu communicat ἰδιώματα atq effectus Legis proprios quodam modo Evangelio, & vicissim; sed ita, ut communicatione isthac aliquo modo effectus proprii alterentur aut temperentur. Id quod per exempla docendum est.

§. 11.

Itaq pœnitentia aut agnitio reatus sui, de qua antea, ab aliis Legi, ab aliis Evangelio adsignatur: quos Formula Concordiæ per distinctionem vocis Evangelii latius & strictius acceptæ conciliat: [V. pag. 709. 714. 716. Hutter. in F. C. c. 11. Corpus Ibid. p. 1360.] sicuti S. Jacobus perfectam legem libertatis cap. 1, 25. dicit, comprehendens & legem & Evangelium istâ dictione: Spener. de Justif. pag. 1085. Vicissim Legis nomine Evangelium Esa. 11, 3. è Sione lex prodibit, & verbum domini è Jerusalem. Revera autem legalis pacti proprius est effectus: arguere peccata eáq agnosci facere, idq non in finem gratiæ, sed justitiæ & executionem pœnæ: quemadmodum gratiæ dehinc oblatio & acceptatio Evangelici pacti propria est. Verum quoniam in hoc unionis statu, pœnitentia & conversio tota cernitur, ideò communis utriusq videtur, & eatenus pœnitentiæ concio pars Evangeliæ doctrinæ habetur, quippe cum Evangelium hunc finem & intentionem agnitionis peccatorum habeat,

non ut desperet peccator, sed ut pœniteat & mediatorem quærat.

§. III.

Legis observatio & obsequium utiq ex Legis obligatione, non ex Evangelio propriè pendet: sed communicatur tamen in statu unionis Evangelio, neq deleri per fidem, sed stabiliri dicitur, Rom. 3, 31. V. Flacii Clav. pag. 555. ita ut rigorem naturalem obligationis legalis Evangelium reducat ad æquitatem & ἐπιείκειαν quandam, de qua Gerhard. & ex eo Spener. de Justif. c. IV. 10. Hinc colligere licet, Evangelium obligare regenitum ad obsequium legis, sed non rigorosâ obligatione legis, verùm temperata, quæ tamen ipsa rigorosam illam legis obligationem ἐν θέσει non tollit, ἐν ὑποθέσει verò ἐπιείκειαν sequitur, & regenitis perseverantibus beneficium competentiæ sive in quantum facere possunt, concedit. Sicut enim in foro humano personæ certæ ex privilegio liberati sunt à solutione totius summæ, quam debent, & judex tantum exsequitur, in quantum facere sive solvere possunt, ne ipsi egeant: ita etiam in foro divino regeniti etsi ad obsequium legis perfectum obligati sunt, non exigit tamen Deus defectum aut pœnam ~~ob~~ propterea debitam, sed contentus est ob satisfactionem Filii, in quantum per gratiam ipsis datam possunt facere. Atq id ipsum tamen & ista qualisqualis legis impletio iisdem vocabulis insignitur in S. Scriptura, quibus aliàs à lege in statu perfecto requiritur. Itaq in historia

Regum

quam fertur Josias Rex ex toto corde, & ex tota anima & ex omnibus viribus ad dominum se convertisse, 2. R. XXIII. 25. conf. Ezech. XX, 11. Jos. XXIII. 14. id quod scilicet non de possibilitate theoretica, ut loquuntur, h. e. quam Lex ἐν θέσει & extra statum unionis requirit, sed de practica, quatenus fieri potest in statu regenerationis & gratiæ, per ἐπιείκειαν Evangelii, non per regulam legis, admissa.

§. IV.

Obligatio igitur ad Sanctimoniam, ut pars obligationis ad legis obsequium, propriè non est Evangelii: sed tamen in statu unionis per participationem, etiam Evangelium in illam agit & ad ἐπιείκειαν illam reducit. Atq hoc est, ni fallor, quod Justitia inhærens, seu habitualis & secunda, quæ alioquin ad legem pertinet, dicitur effectus justitiæ primæ sive Fidei & Evangelii. Spener. de Justif. c. 87.

§. V.

Vicissim ipsa Fides utiq ad pactum Evangelii propriè pertinet; quatenus tamen in regenitis sive fidelibus obligatio Legis & Evangelii concurrunt invicem, fit exinde, ut & ipsa Fides fiat opus Legis atq virtus, h. e. inhærens justitia. Joh. VI. 27. sq. operemini cibum qui permanet in vitam æternam. Hoc autem est opus DEI, ut credatis in eum quem misit ille.

§. VI.

Contra Charitas suâ naturâ Legis est, eamq lex unicam exigit, atq exactissimam, sed quæ in hanc naturam hominis, etsi regeniti, non cadit. Unde Walenburgii vim legi inferunt, cum

cum Legem charitatis sive praeceptum magnum pacto Evangelico, ipsique soli, vindicare contendunt, pactoque Legis opponunt, quae tamen optima maxima Legis pars est, ut per se oppido pa[illegible] Evangelium porro in statu hoc unionis concurrens cum lege, temperat rigorem exactionis legalis, & charitatem, etsi remissiorem, ex fide nodo profectam acceptat, ita ut impletio legis nihilominus dicatur, Rom. XIII. 8. 10. & σύνδεσμος, vinculum perfectionis, Colos. 3. non quod regenitus charitate sua legem implere possit, & per id salutem aeternam consequi; sed quod Pactum Gratiae in statu regenitorum acceptat impletionem & observationem legis in gradu remissiori, & in quantum facere regenitus potest. Atque ex hac ratione vocatur Lex charitatis ἐντολὴ καινὴ, lex [illegible] quum alioquin lex charitatis, absque temperamento Evangelico, sit legi aeternae coaeva eoque sensu conjunguntur doctrina Evangelii & Lex charitatis quandoque. Prud. Jur. Chr. c. X. 3.

§. VII.

Reatus sive obligatio ad poenam legis aeternam est proprium Legis, ac permanet in irregenitis. In regenitis tollitur reatus per absolutionem à peccatis praeteritis: reducitur in apostatis: In statu regenitorum obligatio & executio poenae aeternae ob commissa ab Evangelio abolita & poena remissa est: sub tacita tamen conditione Perseverantiae in vera fide in hac quidem vita: † post hanc vero ipsa obligatio ad poenam simpliciter est sublata. Paulus in hanc sententiam ait: Chirographum sublatum esse per satisfactionem Christi, Colos. 2, [illegible]

† Apostolus ad Rom. XI. 20. 22. Tu vero fide constitisti: ne efferaris animo, sed timeas. — in te vide bonitatem si permanseris in bonitate: alioquin & tu excideris. Unde certitudo salutis quidem constat, sed cum formidine, & conditione perseverantiae.

2,14. Vid. Flac. Clav. voc. Chirographum. & in voc. Justitia pag. 505. itemq in voc. Lex. pag. 552. sq. in voc. Libertas. & passim. Ita Formula Concordiæ pag. 93. ait: Jus legis sublatum esse per Christum. Esaias cap. LIII. 9. Jehova conjecit in illum Havon pœnam omnium nostrum. ubi Havon & culpam & pœnam significat: nec enim pœna à culpa separari potest, scribit Herm. Rennecher. Prof. Heydelb. in Expos. d. c. p. 138.

§. VIII.

Obligatio ad pœnam temporalem propria est Legis & Justitiæ divinæ; pœna enim punitiva est actus legis, quo peccanti passio infertur: atq ex intentione legis, passio illa est satisfactio justitiæ divinæ debita, vindicta divina & hominis perditio, imò totius etiam populi & Reip. ut eam Reip. Hebræorum minatur DEUS Deut. XXVIII. & passa fuit Resp. Sodomæorum & Gomorrhæorum, aliiq populi plures. Verùm in statu unionis & regenitorum cadit quidem utiq etiam in regenitos lapsos, & oritur ex decreto divino: sed Misericordia divina & inde dependens Evangelium intentionem dirigit ad bonum finem pœnitentiæ & conversionis. Quomodo & Jure humano pœnarum finis emendatio est, † Prov. 3, 11. Ita Davidi pœna pestilentiæ ad Deum reconciliandum populo obveniebat, 2. Sam. ult. 10 & ult. etsi ipse jam pœnituisset. Ne si absq pœna abiret, res mali esset exempli, & alii in idem crimen eò facilius laberentur. Ecclesiæ Corinthiacæ morbus epidemius immissus ob indignius habitum SS. Synaxin, 1. Cor. XI. 30. Sicut & singulis morbi

Sicut & omnis status Vanitatis & miseriæ generis humani, de quo Salomon in Ecclesiaste, Hesiodus quoq & veteres Philosophi conquesti, & effectus maledictionis divinæ Genes. III. 17. c. V. 29. c. VI. 12. sq.

† Salomon paternè monuit

in pœnam peccatorum, intemperantiæ præsertim, immitti solent, Ψ. CVII. 17. Jac. ult. 15. itemq carceris pœna & vincula, Ψ. CVII. 11. Atq hanc pœnarum rationem agnoverunt Jobi amici cap. V. 17. sqq. itemq Judæi de Jesu scandalisati Esa. LIII. 7. nos autem æstimavimus eum plagis affectum, percussum à DEO. Crucis verò rationem non agnoverunt isti.

§. IX.

Planè etiam in hoc Statu Evangelico habent Pœnæ divinæ, præter finem emendationis, etiam finem vindictæ & satisfactionis cujusdam, Expiationis & cohibitionis iræ divinæ, ne gratia divina penitus retrahatur. Hinc interfectio fratrum & amicorum Levitis à Mose mandata, ut DEUS reconciliaretur per talem expiationem & per tot supplicia, quod ex parte obtentum, & pœna tamen divina reservata fuit, Exod. XXXII. 27. 34. Manasse Rex, per vincula ad pœnitentiam redactus, receptus in gratiam fuit: pœna tamen toti populo ob idololatriam post mortem Manassis secuta est, exscidium Reip. Id quod erat species & vindictæ & emendationis superstitum & participum scelerum. 2. Reg. XIII. 26. 2. Par. XXXIII. 13. Huc etiam pertinet pœna Reip. Ebræorum inflicta à DEO post mortem Saulis, qui violaverat Gibeonitas contra datam à Rep. fidem, 2. Sam. XXI. Eò faciunt Expiationes per sacrificia & oblationes, Levit. V. non quod istæ oblationes & sacrificia expiarent, sed quod his typis fide vivâ & onerosa accepta retur publicè oblatio Redemtoris. Pariter hinc introductæ veteris Ecclesiæ instituto Pœnitentiæ Ecclesiasticæ & satisfactiones dictæ, non quod DEO his satisfieri possit, sed ut satisfactio

à

à Christo facta, vivâ fide & facto, non nudis verbis acceptata ostenderetur & designaretur, atq ad singula crimina applicaretur. Has pœnas temporales seu corporales Eleemosynis posse redimi, ex Dan. IV. 24. sunt qui asserunt. Vid. David Clericus Qvv. Sacris. Acta Erud. Lips. A. 1685. p. 234.

§. X.

Mors corporalis & ad eam obligatio ad Pactum legis atq ad statum iræ proprie pertinet, & est quædam species pœnæ temporalis, de qua §. præcedente. Sed in statu regenitorum ratio mortis alterata cernitur, neq tam pœnæ rationem obtinet, quàm crucis, de qua mox, aut crucis complementum est, & sequela Christi, qui voluit, ut ubi est ipse, & sui secum sint, & vitam cum morte commutantes hanc brevem, æternam obtinerent, Joh. XII. 25. 26. c. XVII. 24. utq & hic simus similes Christo, & corpus à peccato originali purificetur & renovetur. Hinc & somno comparatur, & seminationi. † Peculiare insuper aliquid habet mors Martyrum, qua testantur de veritate pacti Evangelici. Generatim mors piorum est conditio sine qua regulariter non potest homo transire ad statum gloriæ ac vitæ futuræ & consortium visibile Deus & Angelorum ac piorum: etsi rarò extra ordinem corpus sine separatione ab anima clarificatum fuerit, ut de Henocho & Elia constat. ⌈

† Atq quum Pii in hac vita sint Templa Spiritus Sancti, comparari poterit eorum mors translationi Tabernaculi Mosaici à Silo, vel Gibeon, ad Hierosolyma, 1. Sam. 1, 3. Psalm. 78, 60. 2. S. 6. 1. Reg. 3.

⌈ Mors enim ab Deo Creatore primis Parentibus interminata etiam in hac vita jam tum cœpit, h. e. privatio communicationis cum Spiritibus, Angelis atq Deo.

§. XI.

Contra ea obligatio ad demensum CRVCIS ignota Legi & Justitiæ est: quippe quæ tertium medium inter præmia & pœnas ignorat. Etsi enim Crux in genere passionis cum pœna convenit, differt tamen specificè ab ea,

+ quo sensu dicitur ἡ κακία Matth. VI. fi. ἀρκετὸν τῇ ἡμέρᾳ ἡ κακία αὐτῆς. sufficit sua diei afflictio.

⌈ regulariter; nisi si peculiariter gloria DEI versatur, ut Salvator de caeco nato loquitur, quem sanavit, & qui postea credidit, Joh. IX. 3. 36. Neque ipse, neque parentes ejus peccarunt, sed ut manifestentur opera DEI in illo.

quod non sit passio mali alicujus, ut poena est, boni, etsi sub specie mali appareat carni spiritualiter febricitanti. + neque etiam crux respectum habet ad malum actionis, sive ad peccatum praecedens: ac sequitur, non praecedens poenitentiam & conversionem ⌈ Propria itaque est status Gratiae & pacti Evangelici, praecepto enim Salvatoris, adeoque ex natura regenitorum, oportet demensum crucis regenitum subire quemlibet, Luc. IX. 23. Dicebat ad omnes, si quis vult post me venire, abneget semetipsum & tollat crucem suam quotidie, καθ' ἡμέραν, & sequatur me. Idem Paulus ac Barnabas inculcabant neophytis, quod per multas afflictiones θλίψεις, δεῖ, oporteat nos intrare in regnum, Act. XIV. 22. Hebr. XII. 2. sqq. Qua ratione crux comparatur Sacramento ac obligationi militari, 2. Tim. 2, 3. tu igitur κακοπάθησον, afflictionem ut bonus miles Jesu Christi. Vocatur ἡ κοινωνία τῶν παθημάτων, communio afflictionum Christi, quibus conformamur mortui ipsius, Philipp. 3, 10. Et graviter admonuit S. Petrus 1. Ep. IV. 12. sq. Ne miremini dum per ignem exploramini, quae res ad experimentum vestri fit, perinde quasi novum aliquid vobis obtingat: imo in hoc quod consortes estis afflictionum Christi, gaudete; ut in revelatione quoque gloriae ejusdem gaudeatis exultantes. Ut itaque haec ad crucem obligatio in solos conversos & fideles cadit, ita finis est partim imitatio Ducis nostri, Christi, partim πεῖρα ἐκρισμὸς, experimentum & probatio fiduciae & perseverantiae in vera ac viva fide, Jac. 1, 12. Job. V. 17. itaque crux obvenit Hiobo, quam ejus amici reputabant poenam, reprehensi ob id deo. Concurrit tandem & hic lex, quatenus & obligat ad virtutem, & in adversis patientiam

§. X

§. XII.

Observandum est, ejusmodi afflictiones temporales quandoque esse mixtæ naturæ, partim pœnæ rationem habentes, qua de re §. VIII. & IX. partim crucis & probationis fidei: Veluti quum Davidi adultero & homicidæ, ex decreto pœnali imponeretur bellum intestinum, post actam etiam pœnitentiam secutum, II. Sam. XII. 10. sq. C. XV. sq. Sic enim habendum: quemadmodum pœna temporalis legis propria, pro fine etiam habet emendationem ac pœnitentiam, idque ex pacto Evangelii (d. §. 8.); ita vicissim crux, Evangelii propria, à lege quandoque participat, pœnæ aut ~~vindictæ~~ castigationis ac expiationis habens rationem. Itaque Hiobo etsi crux imponeretur à Deo, ad probationem fidei & exemplum patientiæ, quia tamen temeritatis à Deo ipso reus factus, ipsa crucis perduratio quandam ~~pœnæ~~ castigationis etiam habuit rationem; unde ait: +

+ Cap. ult. 3. Insipienter locutus sum, & quæ ultra modum excederent scientiam meam. Idcirco ipse me reprehendo, & ago pœnitentiam in favilla & cinere.

§. XIII.

Denique in eo quoque pœnæ & crucis afflictio convenit, quod utriusque executor soleat esse Satanas; unde S. Jacobus ait: Deus neminem tentat. c. 1, 13. Quod ut de pœnis minus est dubium; ita de crucis executione constat ex Jobi historia: de mixtæ speciei executione, historia Davidis testatur. Eoque pertinet, ut videtur, visio nocturna, quam ~~[illegible]~~ Eliphas habuisse se refert Job. IV. 12. sqq. ex apparitione angeli maligni sub specie angeli lucis, qui per indirectum & mediante Eliphaso ægrè facturus erat Hiobo, & ut antea per uxorem, animum quoque nunc angeret & ad desperationem produceret: quod justum se reputaret, & hanc afflictionem nollet pro pœna promerita agnoscere; ~~contra~~ ~~tamen~~ ~~quam Deus ipse judicaverat pro~~

~~Hiobo cap. 2, 3. tu verò commovisti me adversus eum, ut affligerem eum frustra.~~ quum tamen & angeli injustitiam suam agnoscere teneantur, 2. Pet. 2, 4. maligni putà, quales tamen simpliciter & in se esse nolle videntur, sed tantùm respectu immensæ divinæ justitiæ & exactissimæ, neq hactenus à bonis angelis differre se. Planè DEUS ipse contrarium de Hiobo effatus ad Satanam: tu me commovisti adversus eum, ut affligerem eum frustra. cap. 2, 3. Cæterum Paulinæ tentationis executor itidem Satanas fuit 2. Cor. XII. 7.

§. XIV.

Abnegatio sui, Imitatio Christi, & similia in statu primigeniæ justitiæ & naturæ incorruptæ ignorata, sicuti pœnitentia & conversio. Igitur & obligatio ad abnegationem sui, ad imitationem Redemtoris, ad contemtum mundi, nondum exsistebat, termino quippe & objecto non exsistente. Pertinent itaq hæc ad statum Gratiæ & Evangelii, ita tamen, non, quasi pactum Evangelii seu Lex fidei ista eo fine requireret, ut homo coram DEO justus ob id pronunciaretur, sed ut justus pronunciatus propter expromissorem Christum, obligetur ad illa. Concurrit proin Lex, & has virtutes regenitorum & conversorum proprias cynosurâ suâ ut alias virtutes legales dirigit.

§. XV.

Distributio præmiorum & graduum gloriæ æternæ ad pactum legis pertinet, sed ea distributio, quæ exactissimas virtutum actiones, ut præmium sequitur, atq quæ in hominem post lapsum non cadunt. Nihilominus tamen concurrit pactum

Evang.

Qui docti fuerint, fulgebunt quasi splendor firmamenti: & qui ad justitiam erudiunt multos; quasi stellæ in perpetuas æternitates.

Evangelii, & efficit, ut ad actiones quales quales, & minus perfectas diversi gradus gloriæ distribuantur. Dan. ult. 3. + 1. Tim. 3, 13. οἱ γὰρ καλῶς διακονήσαντες, βαθμὸν ἑαυτοῖς καλὸν περιποιοῦνται. qui bene ministraverint, gradum sibimet bonum acquirunt.

§. XVI.

Isthanc Legis & Evangelii in statu regenerationis unionem DEUS typo præsentavit in Sanctuario, per Arcam Fœderis seu Legis Mosaicæ & Propitiatorium quo operienda fuit Arca, Deut. XXV. 10. arcam de lignis Setim compingite — ponesque in Arca Testimonium seu Tabulas Legis — Facies & Propiatorium & duos Cherubim, respicientes se mutuo versis vultibus in propitiatorium, quo operienda est Arca, in qua pones testimonium. Inde præcipiam & loquar tecum supra Propitiatorium. Id quod S. Apostolus indigetat ad Ebr. IX. 4. 5. Sanctum Sanctorum aureum habens thuribulum & arcam Fœderis +

+ undique circumtectam auro, in qua urna aurea habens Manna, & virga Aaronis, quæ germinaverat, & tabulæ fœderis. Supra hanc autem Cherubim gloriæ, obumbrantia Propitiatorium. De quibus ~~[illegible]~~ non est, ut nunc dicamus singulatim.

CAP. III.

De Veteri ac Novo Fœdere seu Testamento.

§. 1.

An & quo sensu.

Pactionibus Legis & Evangelii suo modo respondet Vetus ac Novum fœdus seu testamentum, non quidem eo sensu, quasi tempore veteris fœderis tantummodo Lex viguerit, & tempore novi duntaxat Evangelium, sed quemadmodum tempore novi Testamenti prædicatio Evangelica major, amplior & illustrior est, non sublata propterea Legis obligatione: ita in

temporibus veteris Foederis promulgatio & re-
petitio Legis maxime cernitur, non neq
ob id Evangelicâ pactione & Messiae prom
sione; sed intra Ecclesiam tantum Hebraeor
[illegible] & accedente Lege insuper Mosai
sacra seu Ceremoniali. Unde graviter mon
Patres Concilii Hierosolymitani Act. XV. 10. nu
ergo quid tentatis DEUM, ut imponatur IVG
super cervices discipulorum, quod neq Patres,
neq nos portare potuimus? Sed per GRATIAM
mini nostri JESU CHRISTI credimus, NOS salv
futuros, quemadmodum & ILLI. S. Paulus
Ebr. 9. Ebraeos cap. IX. comparat veteris foederis te
pus cum Tabernaculo Sancto seu primo, in qu
& lucernae, & mensa & propositio panum: n
verò foederis cum [illegible] Sancto Sanctorum
seu Tabernaculo secundo, in quo aureum th
bulum & arca foederis & Propitiatorium
istud per hoc significasse Spiritum Sanct
sub consistentia prioris tabernaculi sive su
statu veteris foederis nondum πεφανερω
τὴν τῶν ἁγίων ὁδὸν, patefactam esse vi
Sanctorum ad Patrem qui est Christus Joh. XIV.
Sed per [illegible] παραβολὴν & typos dona ac sacr
cia oblata, quae quidem per se non potuerin
[illegible] τελειῶσαι τὸν λατρεύοντα κατὰ σ
εἴδησιν, salvum ac perfectum reddere cult
refragrante semper conscientiâ, quippe u
cibis duntaxat & potionibus & diversis ablu
nibus, ac justificationibus carnis sive exterior
consistentia, ac duratura tantum usq ad tem
διορθώσεως & novi Foederis, quo Messias app
rens in majori & perfectiori Tabernaculo Eccle
universae, non manufacto, neq per sanguinem
corn

corum aut vitulorum, sed per proprium sanguinem redemptionis opus confecerit.

§. II.

De foedere seu pacto publico veteri videamus.

Vet. Testam. quo sensu

Appellatur id etiam Testamentum, quia vox δεκ-θήκη utrumque significat & pactum & ultimam voluntatem. Sed quoniam omne Testamentum sive ultima voluntas mortem testatoris praesupponit, siquidem ubi Testamentum est, mors intercedat necesse est testatoris: nam testamentum in mortem ratum est, nec ~~[illegible]~~ vim exserit vivente testatore, ait S. Paulus ad Ebr. d. c. IX. 17. 18. ex Iurisperito & ~~[illegible]~~ quaesitore Apostolus. Neque enim suprema voluntas, alicujus antea dici potest, nisi postquam is jam aliud velle non ~~[illegible]~~ potest, ait Constantinus Imp. l. 1. C. de SS. Eccles. Dicitur vetus quidem pactum, non testamenti, sed foederis habet rationem. Verum enim vero ostendit S. Paulus eodem loco, quomodo & istud Testamentum dici possit, namque nec istud absque sanguine ac morte dedicatum fuisse, sed Mosen sanguine populum adspersisse & dixisse: Hic est sanguis Testamenti quod mandavit vobis DEUS. Quod Exod. XXIV. 8. sic effertur: Hic est sanguis foederis, quod pepigit dominus vobiscum super cunctis sermonibus his. Videlicet vetus Foedus, ~~[illegible]~~ respectu Testamenti à Salvatore moriente relicti, quum veniat sub Novi nomine, praesupponit, vetus eatenus quoque Testamentum dici; praesertim quum Vetus Testamentum, ~~[illegible]~~ ut antea monitum, non solam Legis repetitionem comprehendat, sed & Evangelii praedicationem & Messiae promissionem; quâ ratione idem Apostolus Testamentum hoc antiquius effatur Legis Mosaicâ repetitione (& Ceremonialis promulgatione), annis quadringentis & triginta, Galat. 3, 15. 17.

§. III.

Videamus itaq unde & ex quo statu hominis origo veteris fœderis arcessenda ac repetenda. Equidem in primævo innocentiæ statu pactum cum Adamo factum esse dicitur. Ipsi autem sicut Adam, transgressi sunt pactum, ibi prævaricati sunt in me, ait Dominus per Hoseam c. VI. 7. Est autem hoc pactum Legis primigeniæ atq moralis publicatio & inscriptio, de qua cap. I. aph. II. §. I. adeoq non tam est pactitia ex pacto expresso, sed naturalis obligatio, ex pacto tacito, qualis est inter Parentes & liberos. Intercessit porrò & expressa pactio inter Deum Creatorem & homines, cujus formula habetur Gen. 1, 28. sq. Dominamini piscibus maris & volatilibus cœli & universis animantibus, quæ moventur super terram. † Sed ista non est salutis formula, sed concessi dominii in creaturas.

V.T. origo an ex statu primævo.

† Ecce, dedi vobis omnem herbam, & universa ligna in quibus est fructus, ut sint vobis in escam.

§. IV.

Veteris igitur fœderis initium cœpit in statu secundo & naturæ corruptæ, simul ac protoplastæ lapsum agnoscentes ac pœnitentes à domino in gratiam per Messiam intercessorem reciperentur. Continet enim hoc fœdus vetus primariò ipsam pactionem Evangelicam de Messia, secundum quam & Patres veteris fœderis salvi facti, Act. XV. 10. deinde & alias ejus repetitiones & adjectiones. Atq ex hoc ipso fœdere cœpit Status hominis tertius, naturæ restauratæ & gratiæ. De formula pacti Evangelici Cap. I. aph. I. & IV. actum est: habetur videlicet Genes. III. 15. supplenda ex verbis & applicatione promissionis, præmatura licet, Evæ cap. IV. acquisivi virum, domorum. † & quam intendit Johannes I. Ep. III. 8. ab initio diabolus peccat. Ad hoc apparuit Filius DEI, ut dissolvat opera diaboli. Hæc pactio publico cultu & lit-

ex secundario.

† indigitata, ni fallor, à Davide 2. Sam. VII. ista est Lex Adam, DEI domini.

turgia

urgiu prædicari cœpit tempore Enos, Genes. IV. ut tunc cœptum est invocari nomen Domini.

Vid. Voss. ad Maimonidem de Idololatria.

§. V.

Fœdus cum Noacho

Repetita fuit hæc veteris fœderis pactio cum Noa, Genes. IX. in qua præsupposita de Messia promissione, ~~repetitur~~ sub benedictione seminis: Crescite & multiplicamini & replete terram.* repetitur formula concessi dominii creaturarum & imperii super orbem terræ: Et terror vester ac tremor sit super cuncta animalia terræ & super omnes volucres cœli, cum universis, quæ moventur super terram, & ~~super~~ pisces maris manui vestræ traditi sunt. aucta nunc quoad jus vescendi carnibus: Et omne quod movetur & vivit, erit vobis in cibum quasi olera virentia tradidi vobis omnia.†

*(Confer Dn. Heidegg. Hist. Patriarch. Exerc. XIX. 25.)

†

Lex quoq moralis repetita. Dd. Hebræorum Noacho Septem leges à Deo datas aut repetitas potius, tradunt.

Denique adjecta quoq singularis pactio de non reducendo diluvio universali, interposito signo & quasi sponsore, Iride: Ecce, ego statuam pactum meum vobiscum, & cum semine vestro post vos: & ad omnem animam viventem, & nequaquam interficietur omnis caro aquis diluvii, neq erit deinceps diluvium, dissipans omnem terram. dixitq Deus: Hoc est signum fœderis, quod do inter me & vos, — arcum meum pœnam in nubibus, & erit signum fœderis inter me & inter terram. &c. Esaiæ LIV. 9. Sicut in diebus Noë istud mihi est, cui IURAVI ne inducerem aquas Noë ultrà super terram.

§. VI.

Fœderis cum Abrahamo

Sequutum fuit solennissimum fœdus Dei cum Abrahamo, totiesq repetitum, & auctum, Gen. XII. XV. XVII. XXII. 18. ~~XXIII. 4.~~ 17.

1. pars

Ejus pars præcipua est, repetitio pactionis Evangelicæ & specialis promissio Messiæ ex semine Abrahami.

Gen. XII. Egredere de terra tua, & de cognatione
tua & de domo patris tui, & veni in terram, quam
monstravero tibi. Faciam te in gentem magnam
& benedicam tibi, & magnificabo nomen tuum,
eritq; benedictus. Benedicam benedicentibus tibi
& maledicam maledicentibus tibi, atq; IN TE BE
DICENTUR UNIVERSÆ COGNATIONES terræ.
Egressus est itaq; Abraham. — Qui ædifica
ibi altare Domino, qui apparuerat ei: & in
vocavit ibi nomen ejus. Repetitum hoc in
te Moysi cap. XXXII. 18. Per meipsum juravi,
dicit Dominus: quoniam fecisti hanc rem, & non pe
cisti filio tuo unigenito propter me, benedicen
tibi, — & BENEDICENTUR IN SEMINE TUO
gentes terræ, quia obedisti voci meæ.
~~Cap. XXVI. 4. Benedicentur in semine tuo~~
Benedictionem hanc explicat Apostolus ad Gal.
III. 16. in gentes benedictionem venisse per Chri
Jesum: non dicit seminibus, tanquam de mult
& tanquam de uno: Et SEMINI TUO, qui est C
Vicissim continetur hoc pacto ex parte Abrah
abjuratio τῆς πολιτείας patriæ, unde dic
Dominus: Egredere de terra tua, & de cogna
one tua. — Egressus est itaq; Abraham: & ædi
cavit ibi altare DOMINO, & invocavit ibi n
EIUS.

§. VII.

2. Altera pars fœderis cum Abrahamo agit d
danda terra Chanaan & confirmanda ibi Eccl
& Republica posteris Abrahami, qui Hebræi d
unde terra promissionis appellata. Gen. XII. 7.
mini tuo dabo terram hanc. Cap. XIII. 15. omnem
terram quam conspicis, tibi dabo & semini tuo
in sempiternum. Cap. XV. Ego Dominus qui ex
te de Ur Chaldæorum, ut darem tibi terram ist
ut possideres eam. — In illo die pepigit Dom
fœdus cum Abrahem, dicens: SEMINI tuo dabo
terram hanc à fluvio Ægypti usq; ad fluvium
magnum Euphratem. adhibito quoq; sacrificio ce
firmatorio, quod ibidem describitur. +

§. VIII

Conf. Heidegg. 7:7.

De quo Esdras + ad Dominum: Percussisti cum eo
fœdus, ut dares ei terram Chananæi, Hethæi &c
Nehem. IX. 8.

§. IIX.

3. Tertia pars foederis hujus continet institutionem Sacramenti Circumcisionis. Ait dominus ad Abram: Et tu ergo custodies pactum meum, & semen tuum post te in generationibus suis. Hoc est pactum meum, quod observabitis inter me & vos, & semen tuum post te. Circumcidetur ex vobis omne masculinum, & circumcidetis carnem praeputii vestri, ut sit in SIGNUM FOEDERIS inter me & vos. Infans octo dierum circumcidetur in vobis, omne masculinum in generationibus vestris, tam vernaculus, quàm emptitius circumcidetur, & quicunque non fuerit de stirpe vestra: erit pactum meum in carne vestra in foedus aeternum. Masculus, cujus praeputii caro circumcisa non fuerit, delebitur anima illa de populo suo: quia pactum irritum fecit. Genes. XVII. Tob. V. 11. S. Stephanus Dr. Lucae nominatim appellat Act. VII. 8. Hoc pactum circumcisionis non ad Evangelium, sed ad Legem referendum esse Apostolus docet ad Rom. II. 25. Circumcisio quidem prodest, si legem observeris, quod si transgressor legis fueris, circumcisio tua in praeputium versa est. eod. sensu ait 1. Cor. VII. 19. Circumcisio nihil est, & praeputium nihil est, sed observatio mandatorum Dei: aut fides per dilectionem operans, Gal. V. 6. vel nova creatura, c. VI. 15. Ad Legem itaque, †

§. IX.

Foedus cum Abrahamo pactum promisit Deus in Isaac continuari: Sara uxor tua pariet tibi filium, vocabis nomen ejus Isaac, & constituam pactum meum illi in foedus sempiternum, & semini ejus post eum. Sed quod completum Gen. XXVI. Ne descendas in Aegyptum, sed quiesce in terra, quam dixero tibi, & peregrinare in ea, ero tecum, & benedicam tibi: Tibi enim & semini

† eam non moralem & aeternam, sed ceremonialem sive Sanctam Ecclesiae Judaicae propriam, unde Ecclesiam Christianam non obligat, docente S. Paulo ad Galatas c. V, 2. Ecce, ego Paulus dico vobis, quod si circumcidamini, Christus nihil vobis proderit. Contestor autem rursum omnem hominem qui circumcidit, quod debitor est totius Legis faciendae. Quum enim Judaei converti docerent, circumcidendos esse Christianos, & servandam esse Legem, reclamavit Apostoli, neque hujus mali imponeretur Christianis, Act. XV. 24.

Gen. 17, 19.

tuo dabo universas regiones has: complens jura-
mentum, quod spopondi Abraham, patri tuo.
Et multiplicabo semen tuum sicut stellas coeli:
daboque posteris tuis universas regiones has: & BENE-
DICENTUR IN SEMINE TUO omnes gentes terrae,
eo quod obedierit Abraham voci meae, & cu-
stodierit praecepta & mandata mea, & ceremonias
legesque meas servaverit. Renovatum fuit
quoque Jacobo, qui expressius vaticinio suo rem
expressit Gen. XLIX. Non auferetur Sceptrum
de Juda & Legislator de pedibus ejus, donec
veniat qui mittendus est SILOH, & ipse erit
exspectatio gentium

§. X.

Post quadringentos & triginta annos post exitum Abrahami secutum fuit Pactum DEI O. M. cum posteris Abrahami, populo Hebraeorum vel Israe-litarum, mediante Mose, unde Legis Mosaicae nomen obtinuit, & Lex ἡ ἐξοχὴν appellari solet, atque Evangelio opponi, neque enim Lex haec Evangelicam promissionem irritam fecit, ait Apostolus ad Galat. 3, 17. Sed per ipsum Mosem quoque promissio haec repetita Deut. XVIII. 15. sq. Prophetam de gente tua & de fratribus tuis, sicut me, suscitabit tibi dominus DEUS tuus, ipsum audies. ut petisti à domino DEO tuo, in Horeb, quando concio congregata esset, atque dixisti: Ultra non audiam vocem domini DEI mei: & ignem hunc maximum amplius non videbo, ne moriar. Et ait dominus mihi: Bene omnia sunt locuti. Prophetam suscitabo illis de medio fratrum suorum, similem tui: & ponam verba mea in ore ejus, quae loquetur in nomine meo, loquetur que ad eos omnia, quae praecepero illi. Qui autem verba ejus, quae loquetur in nomine meo, audire noluerit, ego ultor exigam.

Lex Mosis

Salvo pacto Evangelico

At

Ad neg Josuam neg alium ex Prophetis veteris
federis hic intelligendum esse, Scriptura cap.
ult. v. 10. Deut. docet: Et non surrexit ultra
Propheta in Israël sicut Moses: quem noverat
Dominus à facie ad faciem, in omnibus signis
& portentis &c. & communis Ecclesiæ veteris
fuit doctrina; Philippus ad Nathanaelem:
De quo scripsit Moses in Lege, & Prophetæ,
invenimus JESUM filium Joseph Nazarenum.
Joh. 1, 45. Quin & omnes Prophetæ à Samuele
ac deinceps, quotquot locuti sunt, de eodem
prædicarunt, teste ~~S. Paulo~~ Petro Act. 3, 24.
& exponente latius S. Stephano Act. VII. 37. sq.
ubi Ille est qui dicit: Ego quod audivi apud
Patrem meum loquor: Joh. VIII. 38. Et: Ego
ex me ipso non sum locutus: sed qui misit me
Pater, ipse mihi mandatum dedit, quid
dicam & quid loquar. Joh. XII. 49. +

§. XI.

Salvo itaq; Evangelii pacto & de Messia promisso,
Lex per Mosen data fuit, & per Angelos
disposita, ordinata, dicente Apostolo ad Gal. III. 19.
imprimis quoad Leges sacras vel Cæremoniales,
itemq; civiles. Nempe continet Lex Mosaica
tres partes, Moralem, Cæremonialem & Politicam.
Moralis est, quam cap. I. exposuimus à Deo Crea-
tore mentibus ~~protoplastorum~~ inscripta: hæc per
lapsum, per apostasiam & idololatriam, morq;
corruptos obliterata, repetita fuit Populo
propositis duabus Tabulis Decalogi Exod. XX.
& lapidibus inscripto Deuteronomio Legis Mosis,
quod ipse digesserat, ~~Deut. exposuit~~ Jos. VIII. 32.
& præceperat Deut. XXVII. imprimis verò abre-
nuntiatio rejs modis contrariis hic cernitur.
Ait Dominus: Cum reperti fuerint apud te, qui
faciant malum in conspectu Domini Dei tui,

+
fœdus pactum cum David renovavit Deus
hoc pactum de Messia, ex ejus posteris oriundo,
Ps. 88, 35. sq. Non profanabo testamentum
meum, & quæ processit de labiis meis non fa-
ciam irrita. Semel juravi per sanctitatem
meam, si David mentiar: Semen ejus in
æternum manebit. conf. 2. Sam. VII. & 1. Par.
XVII. Ps. CX. Ps. CXXXII. 11. juravit Dominus
Davidi veritatem, & non frustrabitur eum:
de fructu ventris tui ponam super
sedem tuam — usq; in sæculum.

Moralis repetita

Asa Rex Judeorum renovavit hoc fœdus
jurejurando interposito 2. Par. XV.
ejusdem renovationem Jeremias jussu divino
in civitatibus Judæ urbisque solenniter, sed
irrito conatu, cap. XI. Post captivitatem
verò Babylonicam & hoc & universum fœdus
renovatum fuit jurej. & subscriptione,
Nehem. IX. & X. Super omnibus his nos ipsi
percutiamus fœdus, & scribimus, & signant
Principes nostri, Levitæ nostri, & Sacerdotes
nostri.

& transgrediatur pactum illius, ut radiat de
riant Dñs a cæteris, & adorent eos solem, aut
nam, aut omnem militiam cœli, quod non p
cepi: & hoc tibi fuerit nunciatum: audiens
quisieris diligenter, & verum esse reperi
& abominatio facta est in Israel: educes v
rum & mulierem, qui rem sceleratissimam per
travsunt, ad portas civitatis tuæ, & lapidi
obruentur. Cap. XVIII. latè hæc Legis pœn
repetitur, & fœdus juratum vers. 12. &c. appel
tur, & carmine conclusa est Cap. XXXII. u
memoriæ singulorum eò efficacius imprimeret
Josua quoq; imprimis hanc formulam fœder
repetit in Comitiis Sichemiticis cap. ult.
ficati & singulis septenniis Lex tota repete
publicè fuit, Deut. XXXI. 10. *

§. XII.

De Legis moralis repetitione hæc duo obser
tu digna. Unum, quod finis non fuit, ut
brui eam, ex formula salutis, adimpleres
finis pædag. id quod impossibile, nec data est, ut vivificar
set Apostolus, Galat. 3. 21. iram potiùs operu
in statu corruptæ naturæ, Rom. IV. 15. Ne qu
Lex præstare non poterat, Evangelium præst
c. VIII. 3. 4. sed ut agnitis ex Lege transgressio
pædagogus esset ad Christum, ut ex fide jus
ficaremur, Galat. III. 24. quemadmodum & not
Act. XV. 11. Ex his judicii potest de eo, q
R. Joseph Albo in libro Ikkarim Orat. 1. c. 1.
Adventus Messiæ non est articulus Legis M
saicæ, ut Maimonides statuit, Lex enim
est consistere sine fide de adventu Messiæ
Alterum est, Repetitionem Legis moralis admix
tuam & verum Deum, & mediatorem, qui
impleret justitiam Legis pro ipsis,
ingeniis positivis. quoq; non-moralia, & quæ, ut juris positivi, R
& Ecclesiam Hebræorum tantum obligant, ut
jure Sabbati, de prohibitionibus consanguinea
de discrimine ciborum, de esu sanguinis, de suffocat
de votis, de variis superstitionum generibus ac ritibus,

& aliis similibus, ita ut origo rei & materiale quasi, sit utiq juris moralis & naturalis, forma autem adjecta, sit juris positivi, adeoq mutabilis. Ita in jure Sabbati, juris moralis est, ut certus in hebdomade dies cultui divino publico totus destinaretur, an verò ~~septimus~~ ultimus aut primus esset, juris positivi ~~esse~~ habitum est, & proin in Novo Fœdere primus ultimo suffectus. In jure connubiorum Lex Mosaica certos personis collateralibus connubia inter sese prohibuit, quibus de jure morali ac naturali prohibitus non fuit. † Discrimen ciborum juris naturalis origine suâ esse, ex eo, ni fallor, patet, quod non omnis cibus naturæ humanæ sit congruus, quædam quæ in cibum assumuntur, etiam noxia. ⌈ Sed discrimina ciborum Jure Mosaico introducta, juris positivi multum admixtum habere, ~~[illegible]~~ argui potest ex doctrina Apostolica, 1. Tim. IV. 3. conf. Chemnit. Exam. Concil. Trid. P. 4. p. m. 215. Sanguinis Esus naturæ humanæ coævus non est, quum nec carnis, † unde & in concilio Hierosolymitano Christianis prohibitus: successu tamen temporis ab Ecclesia concessus gentibus. In eodem Concilio etiam suffocati extat prohibitio, Act. XV. 29. ex eodem, ut videtur, principio, quod sanguis suffocati non sit effusus. At Irenæus non agnoscit τὸ πνιγκτὸν allegans hunc locum: quem Ambrosius ad Gal. 2. reputat esse glossam Græcorum. Certè Deut. XIV. 21. esus morticinii prohibetur, sed solis Hebræis, peregrinis concessus est, tanquam juris tantum positivi Hebræorum, sicuti & usuræ, Deut. XXIII. 19.

† cujus juris partem percusso fœdere renovavit Esdra cap. X. 3. unà cum universa Lege Mosaica, Nehem. IX. & X.

⌈ unde & jamtum Noæ Dominus de discrimine animantium mundorum & immundorum præceperat, Gen. VII. 2.

† & hoc concesso post diluvium, ille tamen expressè exceptus fuit, Gen. IX. 4.
(Quoad esum carnis dissentiunt quidam recentiores, V. Heidegg. Hist. Patriarchar. Exerc. XV.)

Cap. IV.

De Novo Fœdere

Speciatim.

§. 1.

Novi fœderis initia non abinitio partione Evangelica computantur, sed à completa, & à nato Jesu Christo Salvatore O. M. aty à facta hanc promulgatione Ecclesiæ ac Pacis inter Divinam ac humanam naturam per Mediatorem, Deum-Hominem reconciliatæ. Promulgatio illa facta est à tota cœlesti militia laudante Deum & dicente: Δόξα ἐν ὑψίστοις Θεῷ, καὶ ἐπὶ γῆς εἰρήνη, ἐν ἀνθρώποις εὐδοκία. Gloria in altissimis Deo est dicenda, + & in terra pax ex parte, diabolo victo, ut in hominibus beneplacitum sit Deo reconciliato. Luc. 2, 14. Repetita à multitudine discipulorum in ingressu regio Christi in Hierosolymam dicentium: ὁ ἐρχόμενος ὁ βασιλεὺς ἐν ὀνόματι Κυρίου· εἰρήνη ἐν οὐρανῷ, καὶ δόξα ἐν ὑψίστοις. Benedictus sit qui venit Rex in nomine Domini, missus Messias à Deo Patre: Pax in cœlo nunc est parta ab illo hominibus cum Patre cœlesti reconciliato: & gloria in altissimis Deo ab hominibus solvenda † Luc. XIX. 38. Habemus, quia omnes gentes cultui Dæmoniorum penitus delitæ.

+ & cultus verus restituendus, idololatriæ abolendæ

+ orthodoxiæ restitutæ.

§. II.

De hoc novo fœdere Jeremias vaticinatus: Ecce dies veniunt, dicit dominus: & feriam domui Israël & domui Juda fœdus novum, non secundum pactum, quod pepigi cum Patribus eorum —— Sed hoc erit pactum ——: dabo legem meam in visceribus eorum, & in corde eorum scribam eam: & ero eis in Deum, & ipsi erunt mihi in populum. &c. Ezech. cap. XXXI. 31. Ezechiel cap. XVI. 60. Et recordabor ego pacti mei tecum in diebus adolescentiæ tuæ, & constituam tecum fœdus sempiternum. Et recordaberis viarum tuarum, & confunderis:

cum

cum receperis sorores tuas, te majores, gentes, cum minoribus tuis; & dabo tibi eas in filias, sed non ex pacto tuo, Mosaico. Et suscitabo ego pactum meum tecum, novum de Evangelio & poenitentia: & scies, quia ego dominus, ut recorderis & confundaris, & non sit tibi ultrà aperire os prae confusione tua, cum placatus tibi fuero in omnibus, quae fecisti, ait dominus deus.

† Hoc intendit Zacharias in cantico: ut memor esset foederis sui sancti, praestaretque jusjurandum quod juravit Abrahamo patri nostro — ad dandam scientiam salutis populo ipsius per remissionem peccatorum ejus. Quod pluribus allegat atque explicat Apostolus ad Hebr. VIII. 8. sqq. adjiciens: Per hoc quod dicit Novum, antiquavit prius. Porrò quod antiquatur ac senescit, in propinquo est ut evanescat. Durabat enim adhuc cultus Mosaicus & circumcisio ac sacrificia in templo, inter Judaeos Christianos, Act. cap. XV. c. XXI. 21. 26. sed cum eversione Templi tandem evanuit.

§. III.

Ratio quippe novi foederis potissima consistit in abolitione Legis Mosaicae tum sacrae sive Cerimonialis, tum Forensis sublatâ Rep. Judaeorum, tum etiam in sublato effectu Legis Moralis ac vi salvandi naturam hominis corruptam; nam Lex moralis quatenus homini est nativa & congenita, aeterna est ejusque obligatio semper permanet: sicut vicissim in statu Legalis foederis veteris eadem salutis formula Evangelica viguit de Fide salvifica in Messiam, atque de Regeneratione hominis salvandi. Unde Christus exprobrat ignorantiam hujus rei Nicodemo, tanquam doctori, quum de via ad Regnum dei quaereret, & Salvator de medio regenerationis respondisset, ejusque necessitate: Σὺ εἶ ὁ Διδάσκαλος τοῦ Ἰσραὴλ, καὶ ταῦτα οὐ γινώσκεις; imperfecta enim atque corrupta erat

V. & N. T. convenientia

Joh. 3.

† Pactum tuum vocat deus, pactum legis Mosaicae, in quo Lex vel Moses stipulatur de facto populi, Facies omnia quae lex dicit, ut habeas vitam aeternam? Faciam. At meum pactum appellat, in quo non opus hominis, sed dei versatur, & homo stipulatur de dandâ vitâ aeternâ gratis, non ex suo merito aut opere: dabis vitam aeternam gratis per meritum Christi? dabo. Ex priori oritur obligatio & pactio: Facio ut des. ex posteriori donatio simplex atque pura, quâ oblata gratia acceptatur. Foedus

tunc temporis Theologia Judaica, vim Evangeli
promissionis de salute æterna interpretans de li
beratione à subjectione Imperii Romani, & in
hunc finem destinatum Messiam, cæteroquin æ
ternam salutem ex operibus legis Mosaicæ &
traditionibus quoq dependere. S. Paulus ad Ro
IX. 31. ait: Israël sectans legem justitiæ, ad le
justitiæ non pervenit. Cur? quia non ex fi
& tanquam ex operibus legis. Hanc sapient
DEI in mysterio, reconditam, quam præfinie
ante secula, in gloriam nostram, nemo Princip
seculi hujus cognoverat: aliàs dominum gloriæ
non crucifixissent. 1. Cor. 2, 7. sq. Intellexe
scilicet promissiones temporales de obsequio le
quasi vitæ æternæ meritum in hac nat
corrupta continerent. Veluti quum Levit. 1
dicitur: Custodite leges meas, atq judicia:
faciens homo, vivet in eis. Conf. deut. X

§. IV.

diff. 1. Differt itaq novum fœdus à veteri præcip
in libertate & immunitate ab obligation
legis Mosaicæ, uti dictum,+ præter quam
accedit & illa differentia quoad ipsam p
onem Evangelii, quod hæc in veteris
fœderis statu versaretur circa Messiam
& Christum promissum, venturum qui Legis
facturus esset: in novo verò versatur circa ei
dem, quatenus jam venit, & quod sit Jesus filius
Mariæ: id quod probari potest tum ex miracu
à Prophetis prædictis & per Jesum Mariæ filium
& per alium neminem confectis, tum ex præ
catione Evangelii luculentiore à Johanne Prodro
cæpta & à Christo ac discipulis continuata,
et denique ex specie externa, humili & abjecta
Prophetis pariter prædicta, ut ipse Salvator doce
3. Matth. XI. Tertiò enim discrimen quoq est
circa

+ & illustrat S. Paulus per legem & obligationem matrimonii, Rom. VII.

2. S. Petrus 1. Ep. 1, 10. De qua salute exquisierunt & scrutati sunt Prophetæ, qui de ventura in vos gratia vaticinati sunt, scrutantes ad quem aut cujusmodi temporis articulum, qui in illis erat Spiritus Christi, qui priusquam acciderent, testabatur venturas in Christum afflictiones, & quæ essent consequuturæ, glorias.

circa gradum clarioris prædicationis & explicationis tum Legis ipsius Matth. V. tum Evangelii, qui major est & luculentior in N. T. quod prædixit S. Jeremias cap. XXXI. 33. sqq. ait: Dabo legem meam in visceribus eorum, & in corde eorum scribam eam. —— Et non docebit ultrà vir proximum suum —— omnes enim cognoscent me, à minimo eorum, usq ad maximum, ait dominus.

Et S. Paulus ad Gal. 3, 23. dicit, Sub Lege Mosaica ante Christum custodiebamur, conclusi in eam fidem, quæ erat revelanda. Atq exemplum habemus in historia Jobi, ubi inter crucem & pœnam nesciebant distinguere amici & consolatores Hiobi. ~~Videbant~~ Sed & postea Lege Mosaica lata, jus internum morale & ejus rigor veteribus non ita clarè cognitus fuisse videtur, quia externi juris sacri & civilis rigor atq varietas ac multitudo in sacrificiis, in circumcisione, atq in multis ritibus major & insupportabilis, Act. XV. 10. hinc minus erant occupati circa interni rigorem, impletu impossibilem. Et DEUS per Hieremiam cap. XXXI. 32. de veteri fœdere ait: Pactum, quod irritum fecerunt. Unde Salvator hoc egit, ut jus internum Legis explicaret clarius, Matth. V. 19. nam quum divortia & polygamiam naturæ humanæ (sed corruptæ) conformia putarent, aliud docuit Christus, & contrariari ista rigori juris moralis interni, à cujus obsequio natura humana per corruptionem non fuit liberata, ne quis per delictum conditionem suam meliorem reddat, L. 134. de Reg. Jur. Itaq rigore juris externi in novo fœdere, abolito, eò magis rigor & obligatio juris moralis & interni inculcandus & evolvendus est, ad studium perfectionis Christianæ magis magisq commendandum.

§. V.

Consequitur ex diversitate prædicationis, etiam quartò discrimen quoad gradum Illuminationis in intellectu, & Sanctificationis in voluntate[1]; ~~quippe qui~~ major in N. T. & communior, plerisq omnibus, si modò desiderant, ut modo ex Jerem. XXXI. 33. sq. vidimus. Cum quo convenit Joël 2, 28. Et erit posthæc: effundam spiritum super omnem carnem: & prophetabunt filii vestri & filiæ vestræ: senes vestri somnia somniabunt, & juvenes vestri visiones videbunt. Et Esaias: Effundam spiritum meum super semen tuum, & benedictionem meam super stirpem tuam. c. XLIV. S. Jacobus: Si cui vestrum deest Sapientia, postulet à Deo dante omnibus simpliciter, nec exprobrante: ac dabitur ei. Sed postulet cum fiducia, nihil hæsitans. Sanctitas multa in V. T. exigebatur, sed in cultu externo Levitico multùm occupata, Levit. XI. 44. c. XIX. 2. c. XX. 7. †At in N. T. [Φ]internus cultus & sanctitatis atq perfectionis studium maximè exigitur. Estote perfecti, ait Salvator, sicut Pater vester qui est in cœlis, perfectus est. Matth. V. ult. Et S. Petrus: Quemadmodum is qui vos vocavit sanctus est, ita ipsi quoq sancti in omni ἀναστροφῇ, conversatione, reddamini, 1. Ep. 1, 15. Ad hoc enim advenit Salvator, ut exhiberet nos sanctos & irreprehensibiles, & inculpatos in conspectu suo, siquidem permanemus in fide fundati ac stabiles, Colos. 1, 22. Siquidem Christus nobis factus est Sapientia & Sanctificatio à DEO, 1. Cor. 1, 30. Atq sicut in V. T. DEUS sanctificabatur in Sanctuario suo: ita in N. T. ait S. Petrus 1. Ep. 3.: Κύριον τὸν Θεὸν ἁγιάσατε ἐν τῆς καρδίας ὑμῶν. fiduciâ scilicet in præsentiam DEI inhabitantis corda fidelium, ut in V. T. tabernaculum. ait S. Paulus 1. Cor. 3, 16, templum DEI sanctum est, quod vos estis, & spiritus DEI habitat in vobis, & in corpore vestro, ut non sitis ipsi vestri juris, cap. VI. 19.

§. VI.

4.

[1] & consequenter gravior difficultas Fidei gradus enim Fidei

† Porrò Sapientia in occulto erat & abscon[dita] quam sibi manifestatam gloriatur David, 8. Secretum enim DOMINI timentibus eum & fœdus suum revelat eis, Ps. XXV. 14. Apostolus ad Ephes. 3, 5. quod in aliis ætatibus non innotuit filiis hominum, quemadmodum nunc revelatum est, Apostolis ejus & Prophetis per spiritum.

Φ Sapientiam loquimur inter perfectos, ait S. P[aulus] 1. Cor. 2. & loquimur DEI sapientiam in mysterio quæ abscondita ~~est~~ fuit. Nos enim mentem Christi tenemus. ~~Consequenter etiam~~ Et 2. T[im.] 1, 7. ait: Non enim dedit nobis DEUS spiritum [ti]ditatis, sed potentiæ sive fiduciæ, ac dilectionis & sobrietatis — qui salvos fecit nos, & vocavit vocatione sanctâ — secundum gratiam, quæ d[ata] quidem est nobis per Christum Jesum ante tem[pora] æterna: sed palam facta est nunc per appari[tionem] Servatoris nostri J. C. Et consequenter nun[c]

§. VI.

5. Ex his porrò quinta sequitur differentia, quod minor illuminatio & sanctitas majorem conniventiam DEI post se trahat in V. T. Apostolus ad Rom. 3, 25. ait, Peccata DEUM tolerasse, ad ostendendam justitiam suam in præsenti tempore, in hoc ut ipse sit justus, & justificans eum qui est ex fide Jesu. Etsi enim obligatio legis Moralis ~~est~~ æqualis tam in Veteri, quàm in N. T. exactio tamen sive executio in V. T. laxior fuit, & major conniventia ex parte DEI, quàm in N. T. Exactio, inquam, sive executio, neq enim de jure exigendi hic quæritur, & quatenus est correlatum obligationis quæ in utroq fœdere utiq est æqualis: sed de executione. Ita creditor contra debitorem, qui gaudet beneficio competentiæ, habet quidem jus exigendi in solidum, sed executionem in solidum non habet. Ita Lex divina etiam à regenitis exigit solidum: sed propter beneficium Evangelicum non habet executionem in solidum, quum & ea quæ quis facere potuisset, & neglexit, pœnitenti remittuntur. Justinianus §. tam enim. 21. J. de legat. ~~Et §. 1. 3. 5. J. de except.~~ ait: Quod defuncto debetur, potest alicui legari, ut actiones suas heres legatario præstet, nisi exegerit vivus testator. ubi actio & exactio opponuntur. Similiter §. 1. sqq. J. de except. opponitur obligationi & actioni ~~[illegible]~~, condemnatio, ut etsi illa efficax sit, tamen hæc sit iniqua, & adjuvari reum per exceptionem contra exactionem.

§. VII.

R. Duc. Hanc assertionem suâ auctoritate comprobat Jo. Chrysostomus de Virginit. c. 44. ait: duas eodem tempore uxores habere, lex sinebat, multaq & in his & in aliis rebus erat temporum illorum indulgentia. At post Christi adventum multò arctior facta est via. Fundamentum porrò hujus rei idem S. Pater cap. 94. aperit: Major nunc virtus ostendenda est, quia multa nunc spiritus ostendenda gratia, & ingens

donum est Christi. Videlicet quò major gratia divina datur, eò rigorosior est exactio obligationis ac condemnatio, vel, quod idem, eò minùs locus est conniventiæ vel indulgentiæ. In Novo Testamento major est gratia, quàm in vetere Fœdere, ut §. V. demonstratum: igitur etiam rigorosior est actio: & consequenter in Veteris Fœderis tempore laxior. # Accedit, quod Salvator Matth. V. & VII. urgeat exactionem rigorosam, reducens regenitos ad exactam Legis obligationem & observationem. Patet hoc etiam exemplis polygamiæ & divortiorum, quæ in Veteri Fœdere licuerunt; non ut per se non essent peccata, sed quia Deus tolerabat: Matth. XIX. 8. Moses ad duritiam cordis vestri permisit vobis repudiare uxores vestras: cæterum ab initio non fuit sic. Namq; id licitum dicitur quod medium inter honestum & turpe, quoad poenam & tolerantiam: etsi formaliter magis ad posterius referendum.

§. VIII.

R. dub. 1. Nec obstat, quod Jerem. XXXI. 32. dicitur: Non secundum pactum, quod pepigi cum patribus eorum quod irritum fecerunt, & ego dominatus sum eorum ex quo restrictior videtur esse obligatio & exactio in V. T. ut etiam dominatione sive coactione opus fuerit. Neq; sufficere videtur, si dixerit: Hoc non ob exactionem tunc rigidiorem, sed quia lex non confert Spiritum ex quo servandi vires. Non enim de statu merè legali hic disceptatio est, sed imò de regenitis veteris fœderis etiam Evangelici, qui & ipsi Spiritum, non quidem ex Lege, sed ex Evangelio etiam in veteri fœdere obtinuerunt. Sed respondetur, utiq; utriusq; fœderis regenitos obtinuisse Spiritum, sed minori demenso in veteri quàm in novo, ut ex superioribus jam patet: imperium autem seu coactio Legis usum pædagogicum denotat, Gal. 3, 24. Lex pædagogus noster fuit usq; ad

Christum

Salvianus Lib. 2. adv. avarit. p. 246. Sed quærit fortasse aliquis, quid sit istud, quod nunc plus exigat Deus à Christianis per Evangelium, quàm à Judæis antè per Legem? Aperta istius rei ratio est. Ideo enim majora nunc domino nostro solvimus, quia majora debemus. Judæi quippe habebant quondam umbram rerum, nos veritatem: Judæi fuerunt servi, nos adoptivi: Judæi acceperunt jugum, nos libertatem: Judæi maledicta, nos gratiam: Judæi literam interficientem, nos spiritum vivificantem: Judæis servus magister missus est, nobis Filius. &c. &c. Hæc ergo causa est, qua devotiores nos esse dominus sibi velit, quia tum magno devotionem nostram pretio comparavit.

Christum, ut ex fide justificaremur. Instas: si
2. nondum cessat causa remissioris exactioris, vel
causa conniventiæ, necdum cessare effectus di-
cendus, h.e. remissior gradus exactionis sive ipsa
conniventia. At utriusq testamenti tempore per-
durasse causam conniventiæ in regenitis: nempe
naturæ humanæ corruptionem etiam in ipsis,
propter quam impossibile sit, rigorem legis ob-
servare exactè: igitur & effectum ejus per-
durare in N.T. æquè ac in veteri. Natura
enim humana quotidie imbecillior fit cum fine
mundi, ait C. A. de abus. XXIII. Respondetur:
R. In V.T. indulgentia major non simpliciter est
ex æqualitate humanæ corruptionis, sed men-
sura gratiæ & cognitionis minoris: & non cognitio-
nis duntaxat, sed etiam in praxi & viribus
observandæ legis major est gratia N.T. quàm
Veteris, & major naturæ corruptæ restauratio,
unde & majus sanctitatis & perfectionis studi-
um exigitur, supra §. V. denique imperium legis
sive usus ille pædagogicus non per omnia ho-
dieq cessat, neq ἡ ἐπιείκεια Evangelii conni-
ventiam aut indulgentiam peccatorum con-
tinet, sed pœnæ æternæ abolitionem pœnitenti.

§. IX.

Instas ulterius: Patriarchis, Davidi, Salomoni &
3. aliis polygamis majorem utiq & extraordinariam
gratiam divinam contigisse, & nihilominus
laxiorem illam legis executionem in iisdem lo-
cum invenisse: inde sequi, non ex gradu
donorum & gratiæ dependere connivendi ratio-
nem & jus remissius, sed ex naturæ corruptæ
statu, & æquitate Evangelica utriq fœderi
communi. Atq sùt σκληροκαρδία sive naturæ
corruptio in regenitis fuit: ita non posse dici,
minorem gradum Patriarchas habuisse in cogni-
tione divinæ voluntatis circa quædam certa

ob σκληροκαρδίαν communem indulta: Novisse enim eos voluntatem divinam ex primæva institutione v. g. conjugii in paradiso; novisse divinam voluntatem de obligatione ad studium sanctitatis ex traditione Patrum & Mosis repetitione: novisse denique eos Evangelicam ἐπιείκειαν ac indulgentiam. Igitur non ex minore gradu illuminationis, sed ex communi statu naturæ corruptæ etiam in regenitis proficisci divinam indulgentiam in V. T. & consequenter in novo quoque, quia status iste post regenerationem utrobique remaneat. Neque officere, quod omni tempore omnis fidelis eâ gaudeat gratiâ, quæ sincerum studium perfectionis suscipiat, & adhærentes defectus, qui ob hoc non desinant esse peccata, gratiosâ remissione tegat: sufficere enim jam hoc, adeoque permansisse conniventiam Evangelicam etiam in N. T. nisi ubi expressa in novo fœdere extet prohibitio hujus vel istius, quod in V. T. fuerit indultum.

§. X.

Speciatim porrò quoad divortia & polygamiam objicitur: Jure divino primævo atque in statu naturæ integræ conjugia absolutè esse indissolubilia, & nullum locum esse divortiis, quia in eo non dabatur causa ad separationem sufficiens. Jure verò Hebræorum & Romanorum jus divortiorum obtinuisse saltem ad certas causas restrictum, ob statum scilicet naturæ corruptæ, in quo ipso etiam à Salvatore admittitur divortium ob causam stupri & adulterii, Matth. V. 32. cui tamen plures causæ jure Romano, etiam Christiano, adjectæ sint, quarum quasdam usu nostrarum quoque Ecclesiarum obtinere, ut malitiosæ desertionis, impotentiam & quæ essentialia matrimonii tollant. Jus polygamiæ ut naturæ integræ ejusque Legi primævæ consentaneum non sit: ita in statu naturæ corruptæ

ruptæ fuisse illud receptum, etiam divino Hebræ-
orum jure: etsi enim nullibi ejus sanctio ostendi
possit, & polygamia æquè etiam in V. T. divinæ
voluntati adversa dicatur, licet in numero in-
dultorum ob σκληροκαρδίαν plerorumq: ~~neq~~ ajunt
~~eum~~ tamen non requiri sanctionem, sed sufficere ad re-
ceptionem tolerantiam & approbationem divi-
nam hujus moris à Patriarchis inde propagati.
Rem itaq eò redire, an in N. T. jure divino
sublatum sit hoc jus? id verò per nullam
legem, per nullum textum probari. Nam
quod Paulus dicat: Unaquæq mulier habeat
proprium virum, ergo unicum: non validè con-
sequi. Nam & Lea & Rahel & Bilha habuit pro-
prium virum: itemq Abigail & Michal & reliquæ
uxores regiæ. unde injustè Bilha ad alium vi-
rum accedebat, sicut & David ad Batsebam.
Nam vox Proprium duobus modis accipi solet,
primò ut excludit omnem communionem & soci-
etatem, velut Proprium, quod in quarto modo
dici solet, & communi opponitur. Deinde pro-
ut extraneum duntaxat possessorem excludit,
non verò socium & condominum. Itaq rectè
dicitur de socio, quod Stichus ejus sit proprius,
habet enim proprietatem in ipso, etsi non solus
totam, sed communem. Ita Lea habuit suum
& proprium virum, etsi communem cum sorore.
Ais: Debet esse proprietas reciproca, Vir pro-
priam uxorem, uxor proprium maritum: ubi
viro ita propria uxor, ut hæc simul alium ha-
bere nequeat, ita etiam uxori proprius suus
maritus, non cum alia communis. Par enim ratio
& jus utriusq sexus, 1. Cor. 7, 4. Sed reponi poterit,
hoc esse τὸ ἐν ἀρχῇ. atq idem verum est de da-
vide e. g. & Bilha, quod neuter proprii corporis
jus habuerit, ut accederet ad carnem alienam.
Sed & ratio diversitatis inter utrumq sexum datur,

communio uxorum obstat fini conjugii, certitudini prolis suæ & patriæ potestatis, propagationiq familiæ suæ: communio mariti non item.

§. XI.

Denique opponunt: Salvatorem Matth. V. & VI. obligationem Legis rigorosam & exactam explicare contra Pharisæorum dogmata, eoq ipso ostendere, illam naturæ corruptæ impletu impossibilem esse, à sese verò adimplendam, Matth. V. 17. ἦλθον πληρῶσαι. à regenitis porrò quantum possibile ~~exigi~~ præstari in statu Evangelico observantiam & perfectionem, dd. ad d. c. V, ult. & ad 2. Tim. 3. fi. Idq in societate hominis cum Deo, non in civili societate, Matth. V, 22. sqq. aliàs plerique omnes adulterio accusandos ~~sunt~~ fore in foro, to. 28. sqq. & usum juramentorum judicialium ~~fore~~ tollendum, itemq Homagium to. 34. perfectionem itaq Legis divinæ explicari & studium ejus urgeri, non rigorosam executionem, sed τῇ ἐπιεικείᾳ Evangelicâ temperatam: multò minùs Leges civiles condendas hîc præscribi, earúmve pœnas; sed exponi pœnas legis & obligationis rigorosæ divinas temporales & æternas: obnoxius erit gehennæ incendio.

§. XII.

Verum his nihil impedientibus, veriorem esse assertionem nostram adhuc defendimus. Atq in eo, quod nectitur argumentum: si Patriarchæ & ~~Judæi~~ Ebræi noverunt voluntatem divinam ex primæva institutione, ex Mosaica repetitione, ex passione de Messia, ergo eundem illuminationis gradum habuerunt in cognitione voluntatis divinæ: negamus enim hanc sequelam, quia ab illuminatione quoad partes objecti, ad illuminationem quoad identitatem graduum nulla est consecutio, quia sunt disparata. Noverunt quidem veteres in V. T. principia illa suo modo: sed ex iis non fecerunt hanc consecutionem

Resp. ad 3. & 4.

tionem & conclusionem practicam: Hoc ergo esse in præsenti quoq statu faciendum, omittendumve. v.g. polygamiam, divortia, fornicationes. Atq obstitit tunc iis, quominus practicè ita rem conficerent, utiq minor gradus illuminationis; obstitit major vis naturæ carnalis, quæ tum temporis & iis in locis nimiæ ubertatis exuberavit, & libidinem magis dessumavit. Natura enim corporalis quò vegetior, eò corruptior & lascivior. Prudentius: Cum membra morbus disjicit,
animus viget robustior:
membris vicissim fortibus,
vis sauciata mentis est.

obstitit denique mos gentium, quem sequi non putarunt esse illicitum, nisi quid expressè à Deo prohiberetur. Sic Juda non credidit illicitum esse usum meretricum, Gen. XXXVIII. 23. +

Naturam humanam cum fine mundi imbecilliorem fieri, verum est sensu Theologico, quā non inventurus fidem in fine mundi Christus dicitur, sed hoc ob apostasiam universalem, qualis etiam diluvium antecessit: non verum est in sensu physico, quasi natura mundi ob senium decresceret, & mundi interitus naturalis esset, quam de senectute mundi sententiam dudum exploderunt Eruditi. Magis itaq est, ut appropinquante fine mundi, spiritum non extinguamus, quam ut carnem & ejus desideria foveamus. Verum itaq est, non ex sola naturæ corruptione, sed ex minoris gradus illuminatione indulgentiam in V.T. majorem fuisse: neq necesse est, in N.T. ut omnia expressè à Deo prohibeantur, quum generatim in omnibus partibus perfectionis studium salvator præceperit, Matth. V. ult.

+ Imò crediderunt, Reges esse ex leges, & legem privatis scriptam esse. Itaq contra legem Levit. XVIII. 9. Regem posse dispensare & connubium cum sorore germana concedere, 2. Sam. XIII. 13. conf. tr. ult. & C. sq. tr. 24. 33. Cap. XVI. 21.

§. XIII.

Ex his universalibus facile singulatim ad objectamenta de polygamia & divortiis Ebraeorum responderi potest. Nam nec hic expressa requiritur prohibitio, sed sufficit Christi reductio ad studium perfectionis juxta statum naturae integrae & primigeniae. Vis argumentationis adversae ita concipi possit:

Quicquid in statu naturae corruptae jus divinum non prohibuit, sed per indulgentiam impune fieri concessit, de illo etiam in N. T. dispensare potest summa potestas.

Atqui jus polygamiae & divortii promiscui est tale. Ergo dispensabile.

Major enim non est vera, & nulla à veteri ad N. T. necessaria consecutio est. Sed magis est, ut quod contrariatur institutioni, adeoque Legi divinae, illud sit indispensabile hominibus, praesertim in N. T. ubi non de statu naturae simpliciter corruptae disputatur, sed de statu restaurato & gratiae etiam majoris, quam fuit in V. T. Deinde nulla quoque est consequentia à divina V. T. indulgentia & dispensatione ad dispensandi jus summae potestatis civilis in N. T.

§. XIV.

Instas: Quod contrariatur institutioni divinae & legi in statu naturae integrae positae, id esse indispensabile quidem, sed in eodem statu naturâ humanâ permanente, non verò praecise in omni alio & corrupto. Rationem differentiae esse, quod DEUS O. M. corruptae & labefactatae naturae humanae veniam dedit in multis: unde totum jus belli & servitutis: itemque jus litigandi: sed & vindictam privatam ducere originem. Itaque multa licere in statu naturae ~~integrae, adeoque & peccata~~ corruptae,

quae

quæ per se sint prohibita, aut minus honesta in statu naturæ integro, adeoq; & peccata esse intrinsecus, pœnam tamen condonari & reatum. Respondeo, ubiq; τὸ πρῶτον ψεῦδος versatur, & falsa hypothesis, quasi status N.T. sit status corruptus, imò verò est status naturæ restauratæ, regenitæ & ad studium perfectionis capacis redditæ per dona Spiritus S. extantiora, quàm in V.T. ordinariè. Etsi porrò propterea natura regenita nondum ad statum integritatis reducta fuit, ad eum tamen statum, in quo est obligatus ope Spiritûs S. omne studium viresq; adhibere, ut legi & institutioni primævæ obsequatur, & perfectus reddatur: Cui obligationi N.T. contrariatur dispensatio talis aut conniventia, & consequenter etiam legi & præcepto Christi: Estote perfecti. Nihil igitur impedit, quod fundamentum inordinatæ naturæ semel extet, idq; in hac vita non mutabile. Nam imò mutari in melius potest ac debet natura regenita per gratiam N.T. Remedia itaq; inordinatæ naturæ compescendæ non sunt quærenda ex polygamia aut pellicatu, ista enim non sunt proportionata & convenientia naturæ regenitæ & ad primigeniam reducendæ, sed ex gratia Spiritus S. singulis regenitis communicata, & per preces assiduas atq; exercitamenta sanctitatis quotidie augmentanda: qui enim habet, illi dabitur, ait Salvator. Et S. Jacobus: Ne erretis, fratres dilecti, omnis donatio bona, & omne donum perfectum descendit à Patre luminum, rogantibus cum fiducia, c. 1, 5. 6. 16. sq.

§. XV.

6. Sequitur denique sexta differentia inter statum
teris & novi Foederis Dei cum genere humano
quoad latitudinem & amplitudinem Ecclesiae
In illo per Abrahamum à Deo peculiaris sibi
conditus fuit populus, peculiaris Resp. & Eccl.
ab omnibus gentibus & nationibus, universali
apostasia & idolatria infectis jam, remota & s
parata. Hinc illa Judaeorum praerogativa, de
David Ψ. CXLVII. fi. qui annunciat verbum suum
Jacob: justitias & judicia sua Israël. Non fecit
taliter omni nationi: & judicia sua non man
festavit eis. Et S. Paulus Rom. 3. eam expon
ὅτι ἐπιστεύθησαν τὰ λόγια τοῦ Θεοῦ. concred
ipsis fuerunt ~~verba~~ divina eloquia. Dei
ad unum certum locum publicum cultus pu
cus erat alligatus, ac primò Silunte in tribu
Ephraim: postea in Gibeon, 2. Par. 1, 3. & t
dem Hierosolymis, 2. Par. V, 5. Joh. IV, 21. De
& illa praeeminentia Judaeis propria, quod ἡ Σω
τηρία ἐκ τῶν Ἰουδαίων ἐστὶν, Joh. IV, 22.
Matth. 2, 2. 5. Ac in N. T. communicata sum
eloquia divina omni nationi, de quo vatic
natus David Ψ. XIX. 5. interprete S. Paulo R
X. 18. adeoque gloriatio exclusa est per Evan
gelium, Rom. 3, 27. 29. Joh. IV. 21. c. X, 16.
Remanserat tamen putatitia quaedam praeroga
tiva, Judaeis etiam Christianis insidens, prae gen
tilibus conversis, quasi aut gentiles ~~ex~~ à grati
& Ecclesia Christi planè sint excludendi, quod
dem ad tempus aliquod ab ipso Salvatore ante
Spiritus S. missionem observatum videtur, Matth
X. 5. in viam gentium ne abieritis, & in civita
Samaritanorum ne ingrediamini: sed ite μᾶλλον
potius ad oves perditas domus Israël. Sed confer
S. Paulus: qui obsistunt nobis, ne loquamur gen
tibus, 1. Thess. 2, 16.

Hin

Hinc difficulter & demum post magnam persecutio-
nem & dispersionem discipulorum Samaritani &
Gentiles in Ecclesiam Christi recepti & baptisati,
Act. VIII, 5. 36. & C. X. observatâ tamen subinde
prærogativâ Judæorum, Act. XIII. 5. 7. 46.
Aut postquam perspicientes enixam voluntatem
DEI, gentiles excludere non poterant Judæi
conversi, urgebant tamen, ~~[illegible]~~ ut sicut
ipsi, ita & gentiles cum onere legis Mosaicæ
reciperentur, quod tamen aliter à Spiritu S.
& à Senatu Apostolico decisum Act. XV. Id quod
ipsum est, quod jam tum in parabola taxaverat
Salvator Matth. XX. 12. Postquam Judæus quidam
de modo acquirendi vitam æternam Salvatorem
interrogasset, c. XIX. 16. & quidem ex præconcepta
hypothesi de operibus legis quærens, quæ opera
sint necessaria? respondet dominus dupliciter,
primò docens, non sufficere ista externa, secundum
dogma Phariseorum, sed requiri etiam interna,
& perfectionem omnimodam: Si vis perfectus esse
ex Lege, vade, vende quæ habes, & da paupe-
ribus: & habebis thesaurum in cœlis. Verum
enim verò neq sic vitam æternam obtinebis, quia
nec ista venditio & distributio eo perfectionis gradu
fieri poterit, quo lex requirit: Itaq requirit
ulteriùs receptionem Evangelii & fidem in
Christum: Sequere me. Sed quum iste dives
esset, & interna perfectione destitutus, quâ non
est spes ponenda in divitiis 1. Tim. ult. 17. itaq perquam dif-
ficile ait dominus esse, ut dives talis in regnum
DEI ingrediatur: ~~[illegible]~~ quo scandalisatis discipulis,
ait: Apud homines hoc impossibile est: apud
deum autem omnia possibilia sunt per Christum,
vox revelandum hominibus & per in ipsum fidem.
Insistentes itaq Apostoli verbis domini: Sequere
me. ajunt: Atqui nos reliquimus omnia & secuti

te sumus, anne ergo certò nos manet vita æter-
na? quod Dominus affirmat & ampliat quoq quan-
tum ad gradus gloriæ in vita æterna & præ-
rogativam Apostolorum. Hinc illustrat eam
de acquisitione gratiæ & salutis æternæ
doctrinam per parabolam de operariis in vi-
neam conductis, h.e. hominibus ad Ecclesiam
vocatis, inter quos primi sunt Judæi ex fœ-
dere & pacto cum Abrahamo & ejus posteris
repetito per Mosen. Medii sunt proselyti
ex gentibus in V.T. ultimi denique gentiles
omnes in N.T. per gratiam universis publi-
catam & omnium gentium ad Ecclesiam
Christi vocationem. Inter hos ultimi in
distributione salutis æternæ acquirunt eam
per gratiam, non attento eo quod non operibus
Legis Mosaicæ studuerint. Primi autem
Judæi æqualitatem respuentes & prærogati-
vam urgentes, ac proportione geometrica rem
metientes, oblatam salutem rejecerunt, mur-
murantes de inæqualitate operum, sed re-
sponsum ipsis est, Tolle quod tuum est & abi.
Itaq multi novissimi erunt primi, & primi
ultimi: multiq vocati, pauci electi.
Sed quam excæcatio Judæorum duratura sit
usq dum plenitudo gentium advenerit: itaq
spes est, ut totus Israel salvus tandem fuerit,
Rom. XI, 25. & velamen sublatum, 2. Cor. 3, 16.

CAP. V.

1.4. De pactionibus privatis & speciatim quæ in SS. Baptismate cernitur.

§. 1.

Supra cap. 1. §. 4. divisimus pactiones divinas in Pactio dis. priv.

publicas

publicas & privatas, publicis jam perlustratis dispi-
ciamus quoque privatis, inter DEUM & homines rege-
nitos singulos. [Hæ porrò dividi possunt in Reales &
Consensuales, itaque solo consensu constat S. Absolutio:
Re autem interveniente constant Sacramenta,
inter quæ primum est initiationis ~~Sacramentum~~ Mysterium
SS. Baptisma. De quo Salvator O.M. cum Nicode-
mo tractavit, quærente de via salutis vera:
quam regenerationem Jesus asserebat unicam,
ait: Nisi quis renatus fuerit, non potest videre
regnum DEI. & iterum: Amen, amen, dico tibi:
nisi quis renatus fuerit ex aqua & spiritu,
non potest introire in regnum DEI. Finis igitur
hujus pacti cum quolibet Individuo facti† ultimus
& communis est, Salus hominis æterna. Interme-
dius & proximus est Regeneratio naturæ huma-
næ corruptæ, tum generatim, tum verò singu-
latim individualis paciscentis, ejusque emendatio,
quâ capax illa redditur fidei salvificæ &
gratiæ divinæ ac redunitionis cum SS. Trini-
tate. Externus est, pt quis fiat membrum Ecclæ Christianæ.

§. 11.

Cernitur itaque in hoc regenerationis pacto, ex parte
DEI oblatio gratiæ & redunitionis per Verbum
promissionis & symbolum aquæ benedictæ.
Ex parte hominis paciscentis, Non-repugnantia
& admissio Verbi divini & acceptatio vel appli-
catio symboli & baptismatis externi. Natura-
lis pietas & dispositio ad salutem veram non
sufficit, exemplo Antonini Philosophi Imp. in
libris ad seipsum, & aliorum Philosophorum Socra-
ticorum imprimis & Stoicorum, ~~[illegible]~~ sed oportet
Verbum divinum ejusque vis enthea admittatur,
neque ὡς ψιλὴ πρᾶταξις cum Antonino ~~[illegible]~~ con-
temnatur.† Ita enim S. Johannes cap. 1. Evangelii
comm. XII. Quotquot autem receperunt Eum, dedit
eis ut liceret filios DEI fieri, videlicet his qui
credidissent in nomen ipsius. Igitur quicunque
recipiunt Mediatorem in Verbo Evangelico &

[De his apud Esai. c. LV. Inclinate aurem vestram, & venite ad me, audite, & vivet anima vestra, & feriam vobiscum PACTUM [S. Bapt. sempiternum, misericordias David fideles.

Ejus

Finis

† est vel internus, vel externus: Internus iterum duplex, vel

Partes

~~Philosophi Moralis ad Prud: Cap. 2. et de Prud: Juris Christian:~~ §. X.

† V. Manuduct. Philos. Mor: ad Prud: Cap. 2. §. 5. & de Prud: Jur: Christian: Cap. 1. §. 10.

vel non-repugnant verbo: Jesum Mariæ filium esse Mediatorem generis humani, ejs datur facultas credendi & filiationis. Sic Nicodemus, Cornelius Centurio, Lydia & alii non tantùm non repugnabant verbo illi, sed sollicite etiam erant de veritate & conformitate hujus rei ad salutem cum Sacris Scripturis Mosis & Prophetarum. Contra Felix Præses, non admittebat verbum, sed differebat cognitionem ἀκριβέστερον τοῦ δόγματος τῆς ὁδοῦ, certiùs visurus de hac re ubi salutis, Act. XXIV. 22. 26. nec etiam Festus, c. XXV. 19. qui Deorum quasdam de sua superstitione judicans Verbum Evangelium, & de quodam Jesu defuncto, quem affirmabat Paulus vivere, ipsum ignorabant. Sed nec Agrippa Rex admisit: Modicâ ex parte persuades mihi ut fiam Christianus. c. XXVI. 28. Unde non admisso Verbo, nec fides concipi potuit ex Verbo.

§. III.

Forma itaq; hujus negotii consistere in consensu, Formula.
nis partibus naturæ, patet. Pactum cum Deo facere, Ecclesiæ Francorum usitata loquendi ratio. S. Eligius Episc. Noviomensis in Homilia: Memento quia tunc pactum cum Deo fecisti, atq; abrenunciare nos diabolo & omnibus operibus ejus in ipso Baptismi sacramento promisisti. Qui potuit, tunc ipse per se & pro se hoc respondit. Qui verò non potuit, fidejussa pro eo ad ejus vicem ipsi Deo promisit, ille scilicet qui eum de sacro fonte suscepit.

Formula hujus pacti ex parte DEI est: Qui crediderit & baptisatus fuerit, salvus erit. Marc. XVI. 16. Ex parte hominis est Repromissio nova vitæ & observantiæ Legis divinæ. Hæc quum per modum interrogationis & responsionis inter præsentes fiat hoc pactum, igitur non male etiam Stipulatio appellatur, quamquam etiam pactum in genere ipso modo fieri possit, l. 7. §. ff. de pact. † Vocabulo autem Testamenti appellari posse

[Abrenunciatione diabolo, pompis & angelis ejus, V. Ambr. de Symbol. lib. 2. Ubi ait: Pompa diaboli sunt prava desideria, quæ tripudiant, non quæ ejurant ne sint desideria carnis, desideria oculorum, ambitiosi cultûs.

† Quam in sententiam etiam ἐπεξεργασία l. Pactum à quibusdam explicatur, de qua mox. Formam interrogationis refert Cyprianus lib. 1. Epist. 6. ad Magnum Credis remissionem peccatorum, & vitam æternam per S. Eccl. Et Ep. 18. repetitur.

posse negat Jac. Andreæ in Colloquio Mompelgartensi
an. 1586. contra Bezam, pag. 53. contrà quam SS.
Syncerus, de qua re cap. seq.

§. IV.

Effectus pacti baptismalis coincidit cum fine, de quo antea: Sed quum subjecti hîc cernatur diversitas, aut enim adulti sunt, qui per baptismum percipiuntur, aut infantes qui annos discretionis ac judicii alicujus nondum attigerunt: hinc etiam quoad effectum quidam observatur differentia. In adultis confertur gratia & fides justificans ex Verbi divini auscultatione, & devota receptione, etiam ante baptismum, ut vel exemplo Æthiopis constat, Act. VIII. 36. 37. conf. Act. 2, 37. 41. c. VIII. 12. c. IX. 11. 18. c. XVI. 31. c. X. 44. 47. accedit deinde per baptismum Regeneratio plena & finita S. obsignatio, sicut etiam in puero circumcisionis fiebat. S. Paulus de Abrahamo: Et signum accepit circumcisionis, obsignaculum justitiæ fidei, quæ fuerat in præputio. Rom. 4, 11. In infantibus confertur gratia & fides justificans per ipsum baptismum & regeneratio fit ac obsignatio sub conditione ratihabitionis quum per ætatem Verbum, quod ad elementum accesserat, non respuerint. Vid. Spener. de Justific. c. VI, 29. & c. VIII, 66. Deinde Confirmationis Sacramentum postea in Ecclesia fuit introductum, quo ipso ea, quæ gesta ac promissa fuerant pro infante à susceptore, ab adulto postea rata habeatur, & fidei confessio edatur publicè. Atque quo solemnitate etsi fit, oportet tamen sequatur interna saltem ratihabitio actu Verbi recepti; alioquin regeneratio est nulla. S. Augustinus de Symbolo ad Catechumenos

Augustinus de Symbolo ad Catechumenos Lib. II. ait: Fatendum quidem adhuc per Sacramentum baptismi reatus, sed per crucis signum in utero S. matris Ecclesiæ non concepti estis.

Quo pertinet etiam Vatis interna; 2 Cor. 1, 21. qui confirmat nos nobiscum in Christum, & qui unxit nos, Deus est.

(Apostatis)

Lib. 1. ait: Sed Hæretici, baptismum non mutamus. Quare? quia habent baptismum. Quomodo desertor habet characterem: ita & isti habent baptismum: habent, sed unde damnantur, non unde coronantur. Tamen si desertor ipse correctus incipiat militare, negandum audet quisquis characterem antare?

Idem Lib. 3. de merit. peccator. & bapt. parvul. & Lib. de peccat. orig. T. VII. item Lib. de Gest. & Lib. arbitr. c. XXII. de personis certè Pelagianis quid respondeat, non incertum est, quorum nec voluntas ulla est in suscipienda gratia, cujus voluntatis meritum præcessisse dicunt, & super eos etiam cum fletu voluntari nihilominus, quando baptizantur, & divina sacramenta percipiunt. Deinde ad nullum impietatis genus non interpretetur, si jam libero uteretur arbitrio: & tamen haberet etiam in voluntatibus gratia apertissime, nulla bona meritis præcederetur, alioquin gratia jam non esset gratia.

§. V.

Ad hunc effectum internum & statum gratiæ ac filiationis pertinet τὸ ἐπερώτημα τῆς συνειδήσεως, quam vocat Petrus 1. Ep. 3. pen. ait: σώζει βάπτισμα· οὐ σαρκὸς ἀπόθεσις ῥύπου, ἀλλὰ συνειδήσεως ἀγαθῆς ἐπερώτημα εἰς Θεόν. i. e. Baptismus nos salvos facit, quo non carnis sordes, Judæis frequentato, abjiciuntur, sed quo fit, ut bona conscientia atq regenita, bene respondeat apud DEUM. Vulgatæ dicitur Interrogatio in DEUM. H. Stephanus in Thes. Græc. Linguæ Tom. 1. scribit: Videlicet ἐπερώτημα primò significat Interrogatum, sive id quod interrogatur, adeóq proprie quæstionem ipsam, quæ interrogatur, vel actum interrogantis, qui stipulatio etiam Romanis dicitur. Sed & plenius deinde accipitur hoc vocabulum pro responso aut promisso ad ~~stipulationem~~ interrogationem; sicut & stipulatio Jure Romano pro utroq sumitur. Hinc apud Dialecticos certum disputationis & argumentationis genus per ἐπερωτήματα & interrogationes ac responsiones, frequens in scholis Veterum. Sed & in Foro inde dicta ἐπερωτήματα, responsa testium ad interrogatorios articulos, sive attestata, argumenta & probationes. Itaq alii ex Interpp. aliter vocem exponunt. Alii per stipulationem, & Germanica nostra versio per fœdus, [illegible] Gravissimus. Sicut enim in contractibus emens aut comparans sibi aliquid commodi, certâ ratione ac formulis interrogat venditorem, ac stipulatur ab eo, quærendo: An hoc vel illud mihi vendis ac tradis? & hac conditione ac pretio &c. Cui contrà venditor respondens

af.

F voc. ἐρωτῶ. id: 1906.

firmat: Sic igitur etiam in Baptismo, cum
Deus interrogando sibi stipulatur, ac obli-
gat nos, nostram fidem & obedientiam;
nos vicissim nobis stipulando per fidem,
obligamus ejus paternum favorem ac gratiam,
ita Flacius in Clav. voc. Bapt. Sed ut antea
dictum, in Baptismo & Regeneratione homo
non tam stipulatur, quàm acceptatis personam
sustinet, Deus verò stipulatoris & offerentis.
Porrò etsi stipulatio pro integro negotio actu
contractus etiam spectetur, tamen initium fit
à stipulante creditore, & sequitur promissio
actu obligatio rei promittendi ac debitoris.
Quare si Baptismus est quædam stipulatio,
dicendum est, Deum stipulari fidem in
Christum; sicuti 1 Petr. IX. 21. dicitur, ἐπε-
ρώτημα θεῷ; habeque fidem? quæ
sequitur contestatio fidei & promissio obedi-
endæ. ✠ Porrò alii, & Gallicana versio
τὸ ἐπερώτημα exponunt per attestatum,
ἓν ce qu'il y ait attestation de bonne conscience
devant Dieu. Actu magis est, ut hîc potius
per argumentum, probationem ac certitudinem
vocabulum interpretemur, quod alibi etiam
παῤῥησία. Est enim hîc sermo Apostolo
non de essentia baptismatis, sed de effectu,
de quo S. Joh. 1. Ep. 3, 21. ἐὰν ἡ καρδία
ἡμῶν μὴ καταγινώσκῃ, παῤῥησίαν
ἔχομεν πρὸς τὸν Θεόν. Et cap. V. 14.
αὕτη ἐστὶν ἡ παῤῥησία ἣν ἔχομεν πρὸς
αὐτὸν, ὅτι ἐάν τι αἰτώμεθα, κατὰ
τὸ θέλημα αὐτοῦ, ἀκούει ἡμῶν.

§. VI.

Accessorium pactum foederis baptismalis est, quod
1 Jure humano introductum est, & quo sponsores aut
fidejussores pro infantibus & qui pro se ipsi respondere
ac pacisci verbis non possunt, promittunt ac de
fide respondent Deo, ut S. Eligius modo dicebat
de quo etiam §. IV. jam actum. Sed aliud atque
2. jure divino quoque accedit pignoratitium, quo Spiritus
Sanctus velut pignus aut obses regenito confertur in
majorem securitatem & certitudinem salutis. S. Paulus
2. Cor. 1, 22. qui obsignavit nos, deditque arrham spi-
ritus in cordibus nostris. Et c. V. 5. ὁ ἀς δοὺς ἡμῖν
ἀῤῥαβῶνα τοῦ πνεύματος. Atque ad Ephes. 1, 13. per
Eph. 1, 13. aquam credidistis, obsignati estis Spiritu pro-
missionis sancto: qui est arrhabo hereditatis nostrae
εἰς ἀπολύτρωσιν τῆς περιποιήσεως, ad acquirendam
possessionem illius. Scilicet quemadmodum jure
humano legatorum causâ cautiones interponuntur
quae de re t. t. π. ut legatorum vel fideicommissorum
servandorum causa caveatur. Et confer L. 5.
ut in possessionem legatorum servandorum causa
mittatur. itemque L. 96. §. 3. de legat. 1.

CAP. VI.

de S. Absolutione atq; Pactione divina in, SS. synaxi.

§. 1.

Pactum baptismale, de quo antea, non tantùm per quotidianam pœnitentiam est renovandum: quum tota vita Christiana sit pœnitentia quotidiana. Quicunq; enim baptizati sumus in Christo Jesu, in mortem ejus baptizati sumus: Consepulti sumus cum illo per baptismum in mortem: ut, quomodo Christus surrexit: ita & nos in novitate vitæ ambulemus, Rom. VI. 2. 4. Eph. IV. 23. Id quod quidem quotidie privatim per preces & colloquia cum Deo fieri debet: Subinde tamen etiam ut id fiat per Confessionem specialem Confessionario & Ecclesiæ Presbytero factam, utilitas nostra atq; & captiones per peccatorum varias necessitas postulat, atq; Seniores, quos Ecclesia Christi

Pacti renovatio quotid.

Formula pacti hic in re exstat, Matth. XVI. 19. quod de S. Petro quidem loquitur sed mox cap. XVIII. 18. extenditur ad omnes discipulos, ut & Joh. XX. 23. V. Epist. S. Joh. 2: 1.

Singulari Confess.

Subjungitur Absolutionem,

Quorum ante Confessio illa extorta de religionis professione & peractorum confessione generali, & Absolutione à peccatis impetratis, etiam hypocrita est comparatus, & parit magis se, veritatem in illis cognoscens, sine pœnitentia, fide vera, & conversione à peccatis seriâ. Proprius tamen in Fidelium effectus est præterea Recordatio seria de medio salutis & applicatio per Fidem vivam i.e. Charitatem erga Deum & homines, atq; ipsa Unio & unionis renovatio cum Salvatore invisibili: item seria recordatio visibilis per sacram Salvatoris & receptionem in morte, quoad animam, & in Resurrectione Piorum, quoad corpus quoq;. Denique præparatio ad mortem piam, & animi confortatio adversus ejus atrocitatem mortis, in quo finitur corpus mortale, & directus ejus ad vitam æternam, quod resurget in æternum, & duraturum, 1. Cor. XV. 43.

S. Synax.

post. pignor. tum.

Formula pacti

De hac pacti specie ait ex formula Fidei Ecclesiæ Germanicæ Rhabanus Maurus, Archiepisc. Moguntin. l. 1. de instit. clericor. c. 31. In sacramento fidelitatis quo communicantes pactum societatis & pacis iniunt. Quod quoad singulos communicantes verissimum, nisi fiat hypocrita. Quoad Ecclesiam ipsam

§. II.

Postquam ergo Deorum fœdus cum humano genere pepigerat Deus, per Mediatorem Filium reconciliatus, de quo Cap. IV. constitui hic ipse Mediator, ad Patrem cœlestem rediturus, duo pœnitentiæ ac privata pacta, quorum altero singuli, fœdus universale acceptantes, initiantur sacris Ecclesia Christi altero confirmantur. Atq; hoc monitorium per ultimam

voluntatem constituit Matth. xxvi. 26. Marc xiv 22. Luc. xxii. 19. 1. Cor. xi, 24. Ἐλάβετον δὲ ἄρτον λαβὼν ὁ Ἰησοῦς τὸν ἄρτον, καὶ εὐλογήσας, ἔκλασε, καὶ ἔδ[ωκεν] τοῖς μαθηταῖς, καὶ εἶπε· λάβετε, φάγετε. ΤΟΥΤΟ ΕΣΤΙ ΤΟ ΣΩΜΑ ΜΟΥ. Καὶ λαβὼν τὸ ποτή[ριον], καὶ εὐχαριστήσας, ἔδωκεν αὐτοῖς, λέγων· πίετε ἐξ αὐτοῦ πάντες· ΤΟΥΤΟ ΓΑΡ ΕΣΤΙ ΤΟ ΑΙΜΑ ΜΟΥ ΤΟ ΤΗΣ ΚΑΙΝΗΣ ΔΙΑΘΗΚΗΣ, ΤΟ ΠΕΡΙ ΠΟΛΛΩΝ ΕΚΧΥΝΟΜΕΝΟΝ ΕΙΣ ΑΦΕΣΙΝ ΑΜΑΡΤΙΩΝ. Καὶ ἔπιον ἐξ αὐτοῦ πάντες. Emphasin hîc habent verba primò praeceptiva, πίετε ἐξ αὐτοῦ πάντες. & deinde observium relativa: καὶ ἔπιον ἐξ αὐτοῦ πάντες. quæ in priori articulo de SS. Corpore, non adhibentur. Profligando condemnavit Jesus dogma adversarium: Bibite ex hoc non omnes, sed soli clerici. Decani certi juris est, quod omnis voluntas ultima & institutio testamentaria directa est præcepti, contradistincta ab ea indirecta, precaria & fideicommissaria, quâ quis rogatus est facere. Quum porrò testamentaria salvatoris institutio ultro sit directa & verbis præceptivis concepta: Jgitur non ita arbitrium Ecclesiæ potuit aliquid ea in re demere. Id quod tamen Nicol. de Cusa Cardin. contra Hussitas omnibus modis conat[us] est defendere, id semper τὸ ἐν ἀρχῇ petit.

ΚΛΩΜΕΝΟΝ
† ΤΟ ΥΠΕΡ ΗΜΩΝ ΔΙΔΟΜΕΝΟΝ, ΤΟΥΤΟ ΠΟΙΕΙΤΕ ΕΙΣ ΤΗΝ ΕΜΗΝ ΑΝΑΜΝΗΣΙΝ.

† μετὰ τὸ δειπνῆσαι,
* ΤΟ ΠΟΤΗΡΙΟΝ
† ΤΟΥΤΟ ΠΟΙΕΙΤΕ ΟΣΑΚΙΣ ΑΝ ΠΙΝΗΤΕ, ΕΙΣ ΤΗΝ ΕΜΗΝ ΑΝΑΜΝΗΣΙΝ.

* Quod autem S. Lucas & S. Paulus institutioni S. Co[ena] adjiciunt, μετὰ τὸ δειπνῆσαι, postquam cœnassent, non separat actum administrationis S. Cœnæ ab actu ponendi poculum ablutionis tractum dederit, id quod totus actus post cœnam vulgarem & completam [ab] Iis agoi, instituerit hoc Sacramentum, & primò [in] SS. corporis complexionem, & mox etiam SS. sanguinis bibitionem.

§. III.

Præter loca allegata, quibus formula de cœnæ Joh. 6, 54.
hujus pacti pignoratitii continetur, habetur etiam alius Joh. VI. 54. ubi occasione miræ cibi circa quinq; panes hordeaceos, comparat salvator Manna seu panem cœlestem V. T. cum Pane cœlesti N. T. quem profitetur semet ipsum esse: de quo quum scandalum accepissent fidei, confirmat eandem assertionem, & declarat: Panis quem ego dabo, caro mea est, quam ego dabo pro mundi vita † quod necdum intelligentibus, ita explicat: Amen, amen dico vobis, si non ederitis carnem filii hominis, & biberitis ejus sanguinem, non habebitis vitam in vobis. &c. idem enim sæpius & emphatice inculcatur.

v. 51. † tibi nota verbum futuri, non præsentis temporis

D

Alcuinus Comm. in S. Joann. Evang. L. 3. c. 15. p. 490.

Hoc est manducare illam escam, & illum bibere potum, in Christo manere & illum manentem in se habere. At per hoc qui non manet in Christo, & in quo non manet Christus, procul dubio nec manducat spiritaliter ejus carnem; licet carnaliter & visibiliter premat Sacramentum corporis & sanguinis Christi; sed magis tantæ rei Sacramentum ad judicium sibi manducat & bibit, quia immundus præsumsit ad Christi accedere Sacramenta, quæ aliàs non dignè sumit, nisi qui mundus est.

Patres Eccl. ex hoc ipso, & quod haec ita toties repetuntur, & in sensu suo naturali ac proprio proferuntur, itaq; posthabito sensu metaphorico de spirituali tantùm manducatione, in sensu proprio de hoc ipso SS. Sacramento Corporis & Sanguinis Christi, unanimi consensu omnium hunc accepisse Patres Ecclesiæ. Eadem sentiunt Centuriatores Magdeburgenses lib. 1. Cent. 1. c. IV. itemq; Ecclesiam Romanam, (præter Cajetanum & recentiores, inter quos & Corn. Jansenium,) ex eâ tantùm instituto, ut statuant tantùm Ecclesiæ Romanæ de una tantùm specie mianq; impugnetur. Quemadmodum nec ipsi & Calvini sectatores non proprium admittunt sensum, ut eò minus novam præfationem carnis & sanguinis concedere cogantur.

Formula Concordiæ pag. 743. ait: de spirituali manducatione præcipuè Joh. VI. id quod duplicem parit intellectum, vel hic textus de utroq; eodem & sacramentali & spirituali manducatione cogatur, præcipuè tamen de spirituali: vel quod tum alibi, tum verò præcipuè in hoc textu de spirituali sola agatur. Confer dissentientes inter se Hulsmann. Breviar. cap. XIII. Supplem. th. 1. & 4. & Calixt. in Concord. lib. V. c. 2. *

Ex his, opinor, non difficulter potest decidendi ratio controversiæ in Colloquio Mompelgartensi agitatæ A. C. 1586. inter Jac. Andreæ & Bezam, de quinq; controversiis, quarum prima de S. Cœna in qua quæsitum obiter, etiam hoc quæstionem: An S. Cœna recte appelletur Testamentum? Negavit Beza, quia non sit ipsum testamentum sed tantum pars Testamenti Christi, videlicet esus, obsignatio, sigillum & pignus; & N. T. non S. Synod. Montbeliard. 1586. Sect. 2. Contra Heshusium. Sect. 3. Contra Heshusium. Sect. 4. Contra Heshusium. Sect. 5. Contra Heshusium. Sect. 6. Contra Heshusium. Sect. 7. Contra Heshusium. Sect. 8. Contra Heshusium. Sect. 9. Contra Heshusium. Sect. 10. Contra Heshusium. Sect. 11. Contra Heshusium. Sect.

sisse, etsi S. Cœna non instituta fuisset.
Affirmavit Andreæ, per verba institutionis: Hoc
poculum N. T. est in meo sanguine. Deinde q
S. Eucharistia habet omnia substantialia, q
in testamento legitimo & solenni requiruntur
1. Testator, Christus. 2. Formalia verba testatoris
quibus suam voluntatem declaravit. 3. Hæredes
h. e. omnes qui credunt in Christum, pro qui
effusus est sanguis Christi. 4. Legata, remi
peccatorum & vita æterna: Hic est sanguis m
N. T. qui effusus est &. 5. Testes, XII. Apostoli
6. sigilla, visibilia & invisibilia, panis &
vinum, & corpus & sanguis. Hæc isti; in
triusq sententia verum falso mixtum. In po
riori nulla extat hereditas, inqua institutus
heres, siquidem vita æterna legatis annu
ratur, quibus deductis demum heres hereditate g
det: aut voluit hereditatem per legata
telligere, minus peritè. Sed & testes non
possunt esse simul heredes, §. 10. J. de Testam.
Deniq non testamenti scriptirationem haber
potest, sed saltem nuncupativi, quod nullis s
gillis indiget: atq corpus atq sanguis elemen
unita rationem pignoris, ut dictum,
eunt, quod in hoc testamento majoris securi
gratia de hereditate in diem relicta, c
stituitur. Cæterum Beza ludit vocabulo: ne
hic de totâ novi fœderis ac testamenti rat
one quæritur, † cujus utiq pars est institut
hujus Sacramenti; sed de hac ipsa parte,
obtineat speciem ultimæ voluntatis aut
testamenti, quod eò minus negari poterit
quoniam pignus est testamentarium: & Apo
lus ac Lucas ajunt: τοῦτο τὸ ποτήριον, ἡ καινὴ
θήκη, hoc poculum, novum testamentum per san
nem meum. Hæreditas aut salus æterna conf
tur ex pacto Evangelii & baptismi: confirmatur
per pignus testamentarium vel in codicillis relic
§.

† in qua significatione à S. Paulo Gal. 3. 15.
& à nobis Cap. IV. accipitur,

§. V.

Sed de eo potius videndum: Cum cap. antecedente jam traditum sit, etiam in foedere baptismali inter, cedere pactum pignoris de ἀσφαλείᾳ Spiritus S. quid vltrà hoc pignus conferat? Vtq; quod Salvator Hebr. VII. 22. dicitur fautus esse ἔγγυος sponsor Novi testamenti melioris, Sanctissimus, testamenti: & cap. IX. 15. ob id novi testamenti μεσίτης esse, ut regeniti acquirant hereditatem aeternam sibi relictam, intercedente morte; id quidem generatim ad officium Mediatoris & Interces, sionis pertinet, quemadmodum jure humano legatorum fiduciarum cautio ab heride cavere solet, v. c. ff. ut Legat. Serv. cau. cav. Sed in baptismo vtq; SS. Communione singuli pignus accipiunt: vtq; in illo quidem Spiritum Sanctum, quocum anima unitur, vtq; ut signaculo & charactere obsignatur: in hac verò ipsam carnem & sanguinem Salvatoris, Filii DEI & Mariæ, adeoq; substantiam ejus ipsam, cum qua & anima & corpus quoq; regeniti uniuntur, ut quoad utrumq; eo magis certi sint de resurrectione vtq; vitæ aeternæ fruitione. - arg. Rom. VIII. 11.

Si Christus in vobis est, corpus quidem mortuum est propter peccatum (1. Petr. 2, 17.) Spiritus verò vita est per justificationem. — Idem Spiritus συμμαρτυρεῖ τῷ πνεύματι & conscientiæ nostræ, quod sumus filii DEI.

§. VI.

Ex his decisis controversiis de certitudine Salutis, ita vero remissionis quoq; peccatorum & gratiæ acceptæ, vtq; dependet. De salute sua certus ille est, qui certus est de literæ fidem salvificam: porrò quod habeat fidem salvificam, ex eo quis certus sit, quod peccatorum remissionem per S. Absolutionem & potestatem clavium acceperit. De peccatorum remissione & ab ijs absolutione quis certus est ex sincera poenitentia vera & non simulata, quam salvator justsit praedicari in nomine suo, poenitentiam ἀφεσιν ἁμαρτιῶν inter omnes gentes, Luc. ult. 47. vtq; ratio

Pald. pign. in bapt. & S. Syn. et diff.

2v. de certitudine salutis.

habitionis certitudinem ~~fuit~~ provisit, Joh. 20. 23.

Deus, sensum vera & non hypocritica poenitentia, seppeditat certò cujusvis conscientia, qua cuilibet dictitat, an requisita vera poenitentia adsint, in, primis firmum propositum peccata perpetrata ~~non~~ ~~extra~~ continuare, seu & omnia quantum potest excitare: qui enim tale propositum non habet, is delituitur verâ & viva fide salvifica, nec impetrat absolutionem à peccatis veram & efficacem, cum, seu talem qualis est fides ejus. † Plane certitudo haec non mathematica quidam aut physica, sed moralis est, nec absoluta ea, sed hypothetica, sub conditione, perseverantiae in fide viva ~~& charitate~~ 2. Joh. 9. Ebr. 6. 4. charitate: adeoque etsi de praesenti quisque de salute sua certus est, non tamen de futuro, nisi perseveret in illo fidei statu ut ajunt & sicem. # Haec sententia fuit priscae Ecclesiae Apostolicae, eadem Africanae, teste S. Augustino, eadem Francicae, Anselmo Episcopo Lugdun. teste, Vid. S. Agobardi T. II. à St. Baluzio edito pag. 148. seq. in fin. * Agitata fuit haec res, nonnisi maximè in Concilio Tridentino, ansam videntur dedisse quidam ex Reformatoribus, qui asserebant veram poenitentiae duas duntaxat partes, contritionem & fidem, omisso bono proposito. unde Sess. VI. c. 9. vocat, ter rara & ab omni pietate remota fiducia. seu S. C. Ecclesiae purpura hoc imputare docet Italorum. Brevi. c. XII. 1. Contra pars adversa urgebat in vera poenitentiae satisfactionem operis, quam tamen vetus Ecclesia non respectu Dei, cui per Mediatorem veniam satisfactam pro totius mundi peccatis, seu respectu Ecclesiae offensae & emendandi peccandi gratiâ, intellexit. Agitatae inter ipsos Patres Concilii, & pugnae inter Pontificios Dd. disceptio, nec circa haec orta & diversae Concilii interpretationes, quas exponunt qui tum pro eo, tum contra illud de ipso scripserunt.

† Certè non patitur ἡ καθ' ἡμᾶς fides, quam urgent Apostoli, fluctuantem de impetrata remissione peccatorum conscientiam, nec dubiam conscientiae filiam adoptat, nec filiae conscientiam relinquit dubiam, quam ~~sit~~ 1. Joh. 1. 9. v. 17. c. 3. 19. sit ἀναπαυσις ἡμῶν ἐν ἐλπίδι Hebr. XI. 1., ut de Apostolis, porrò & nostra certum esse, de ~~salute~~ salute sua 2. Tim. 1, 12. ipse ex eo potissimum fiduciam quod potens sit is cui fidem habet, depositum suum i. e. salutem, custodire per spiritum S. nos in illum. De potentia porrò nemo Christianus dubitare debet, nisi in deum injuriosus: de voluntate porrò multò minùs, quam ea per pacta toties repetita etiam juratò dubia esse nequit.

Sed & de praesenti etsi fides ac proinde non certa fiducia, nec tamen haec omni formidine suae fragilitatis etiam in praesentibus actionibus interioris quam exterioris. Vide S. Bernhard. de III. de fract. Sept. pan. & ex eo Jo. Gerhard. tom. P. 3. c. 3.

* Caeterum illud observare licet in Scriptoribus hujus aetatis sequioris saeculorum, vitae reformationem, et, nulla Gratiae divinae gratis datae, & gratam fore personam ~~non~~ meritis fieri solet, ~~sed~~ & meritorum, operum meritis inculcantes, & tuam contra Secundinum Salutis & gratiae adeptae, Leges Jo. Keisersp. Comi

CAP. VII.

de

Pacto divino cum anima fideli de statu ejus à corpore separatæ.

§. I.

Quod omnes homines mortales sunt, quodq; necessum sit regulariter, eos mori, id nemo arbitror inficiabitur: atq; hoc ipsum ex primo fœdere oriri, quod DEUS Creator cum primis hominibus pepigit, Quo die comederis de pomo vetito, morte morieris, Gen. 2, 17. quod fœdus mortis perpetuum appellat Siracides cap. XIV. 18. Mors porrò nil aliud est, quàm resolutio duarum naturarum, ex quibus homo constat, ita, ut morte separetur natura corporea, quæ ex limo terræ sub imagine humana formata est, à natura incorporea & immortali, sive à spiraculo vitæ quod Creator benedictus inspiravit corpori, Gen. 2, 7. Quum igitur spiraculum hoc sit ens per se subsistens, incorporeus spiritus & immortalis, quæritur, post illam separationem ubi subsistat? & quis status ejus sit, bonus an malus an neuter? Atq; in statu naturæ corruptæ nec regenitæ, sed adhuc in peccato permanentis, indubium est, quod malus sit, & conversatio cum Satanâ, cujus regno per peccatum vivus insertus fuit.

Fœdus mortis

§. II.

At postquam aliud mox fœdus DEUS O. M. mediatore Filio, DEO, cum genere humano pactus est quo mors quidem corporis non sublata, Gen. 3, 19. tamen

reconciliatio DEI facta, & resuscitatio cadaveris atq cum anima redunitio promissa fuit: quod fœdus Evangelii est, & supra explicatum: Hinc demum quæritur, in quo demum statu subsistat post mortem anima regenita & cum DEO reconciliata? & an hac de re habeamus pactum divinum promissumve? Quod nos asserere & Verbum DEI & recta ratio jubet. Quamvis enim de hac pactione super mortis moderatione quoad superstitem partem hominis, nihil legatur in pacto primævo Evangelii expressè, ratio tamen facit, quod si mors est pacti, multò magis mortis moderatio. Sed quemadmodum pactum ipsum Evangelii primævum paucissimis verbis Gen. 3, 15. exponitur de semine promisso, quod conteret caput serpentis: ita pactum circa statum animæ post mortem separatæ implicitum est, aut potius implicitè revelatum, quod tamen explicitè satis cum Adamo & Patriarchis factum fuit. Certè Mosi uti non potuit esse incognitum, ita eidem confirmatum, quando de defunctorum Patriarcharum statu dixit: Dominus DEUS Patrum vestrorum, DEUS Abraham, DEUS Isaac & DEUS Jacob misit me ad vos. Exod. 3: 6 & 15. Exponit enim hoc Salvator ipse, Matth. XXII. 32. DEUS non est DEUS mortuorum, sed viventium omnes enim illi vivunt, Luc. XX. 38. non vixerunt autem tunc quoad corpus, igitur quoad animam apud DEUM existentem & redunitionem cum corpore præstolantem. Nec obest, quod Paulus Rom. XIV. 9. ait: mortuis ac viventibus dominari Christum. neq enim hoc est dicere: DEUS est DEUS mortuorum: sed quod dominetur non tantum in animas piè defunctorum, sed etiam in malorum, quos corpore & animâ perdit in gehennam.

Restringitur per promissionem vitæ statu post mortem.

Gen. 3, 15.

Ex. 3, 6.

Matth. 22, 32.

§. III.

§. III.

Veg ignotum fuit hoc pactum Noachicis gentibus, quod patet exemplo Balaami, qui illud pactum spiritum ad Ecclesiam ac Populum Dei haudquaquam applicuit ex divina revelatione, quorum Numer. XXIII. 10. ait: Moriatur anima mea morte justorum: & fiant novissima mea horum similia. Revelatum quippe fuerat Patribus subinde, ad fidem mortalium confirmandam. Quò pertinet, quod dominus Abrahamo Gen. XV. 15. dixit: Tu autem ibis in pace ad patres tuos, sepultus in senectute bonâ. Et de Jsraco cap. XXXV. f. dicitur: & apposita est populo suo senex & plenus dierum. at populus ejus non est non-ens, sed populus animarum separatarum piarum. Ex illo vocabulo reverti dicitur anima pueri in viscera corporis ejus, 1. Reg. XVII. 22. Et quod Salomon Eccles. XII. 7. dixit, revertetur pulvis in terram suam, unde erat: & spiritus redibit ad Deum, qui dedit illum. + Pactum hoc confirmatur ejus ampliatione & extensione ad corpus ipsum, ita ut sine separatione corporis atq; animâ Henoch & Elias vivi statim in Paradisum recepti; & Moses non post mortem: & Patriarcha Job V.T. quem Salvator asseruit, Matth. 27, 52. §. IV. ac in Veteri Jn Novo Testamento pariter, probatur hic status a contrario, ac statu damnatorum animarum. Esaias cap. XIV. 9. emphatice describit [illegible], de Rege Babylonis persecutore fidelium loquens: Infernus super te conturbatus est in occursum adventus tui, Jusitavit tibi gigantes. omnes Principes terræ surrexerunt de solijs suis, omnes Principes gentium. Universi respondebunt & dicent tibi: Et tu infirmatus es, sicut nos, nostri similis effectus es. &c.

Num. 23, 10.

Gen. 15, 15mo

c. 35. f.

1. R. 17, 22.

Eccl. 12, 7.

Statum animarum damnat.

+ Et Jesu Nave anima in manu Dei sunt, nec tanget eas tormentum mortis, Sap. 3, 1. Expresse autem Pacti hujus meminit Esaias c. LV. 3. ait dominus DEUS: Inclinate aurem vestram & venite ad me: audite, & VIVET ANIMA vestra, & feriam vobis cum PACTUM SEMPITERNUM: misericordias David fideles. Alloquitur autem discipulos: Venite ad me sitientes.

Resurrectio corporis

Fuit hic Trium virorum, Danielis socio, cum laudatio f. 62. Benedicite spiritus & animæ justorum Domino, cantate &c. Igitur spiritus & animæ justorum à corpore separatæ vivunt, & possunt Domino benedicere.

Salvator O. M. & factum animæ condemnatæ Luc. 16.
divitis, & beatæ Lazari Luc. XVI. partim etiam
parabolicè, verè tamen descripsit, quod illa
cruciatur in inferno, hæc autem solatio fru-
atur in sinu Abrahæ, accumbatis cum Patri-
archis in regno cælorum, Matth. 8, 11. Luc. 13, 29.
ubi notanda loquendi ista proprietas Abrahamo accum-
bere dicitur, sicut in S. Cœna Johannes, dilectus
discipulus pro aliis, Salvatori, ἐν τῷ κόλπῳ, Joh.
XIII. 23. cùm τὸ στῆθος, v. 25.

§. V.

Firmissimum robur primæro Lucæ fidei suppe-
ditat promissum Salvatoris in cruce, factum Luc. 23, 44.
pœnitenti latroni Luc. XXIII. 42. ~~quum~~ stipulanti
prius ac rogasti: Domine, memento mei, quum
veneris in regnum tuum. respondit Jesus: Hodie
dico tibi: Hodie mecum eris ἐν τῷ παραδείσῳ.
Paradisus vocabatur abditus sanctis, hortus in Paradisi
quo primi homines vitam socialem cum Deo & sigut
sanctis Angelis vivebant, qui terrestris fuit,
& descriptus quidem Gen. I. sed secundum sensus
cognitus, quemadmodum sepulcrum Mosis, etsi
Thucyd. elegantes de Paradiso terrestri situ
libello singulari disserit. † Sed Paradisus etiam
cum erat in monte Thabor, in colloquio Sal-
vatoris & dissonum Patriarcharum Mosis & Eliæ,
Matth. XVII. Et Paradisus dicitur, ubicunque Deo,
mo cum Deo & sanctis Spiritibus communica-
tionem recuperat, quam in terrestri amisit.
In hunc Paradisum h. e. locum beatorum ani-
marum Latronæ sponderat Salvator cum ea-
dem cum Ipso. In hunc Paradisum S. Pauli
raptus fuit & audivit arcana verba, quæ fas
non sit homini eloqui, 2. Cor. XII. 4. In hujus medio
est lignum vitæ, de quo dabit Salvator vincenti
manducare de ligno, Apoc. 2, 7. In hoc paradiso
etiam

† Hunc S. Hieronymus Quæst. in Genesin, Tom. 3. p. 172. a
Deo ante conditum, quam cœlum & terra, qua
Καλαμῶτας dicitur h. e. à principio. De Eden dicitur ma
dum, versus orientem, ante conditum hoc mundi tempore.
quando terrestris locus ante terrarum conditum condi
Alcuinus Quæst. in Genes. refert hunc Hieronymi opinionem Interp
Ille id priscum, suo loco relinquit. Invenit tamen a Scriptura
Vincentij Bellov. Spec. Histor.

Decreta quippe divina de futuris adhuc abscondi
unt Apoc. X. 4. Conf. Cæsar. Heisterbac. Lib. IV. c. 39.
ubi similem descriptionem puellæ nobilis monialis refert, ip
revelationem de Antichristo, quam tamen ipse ex. a
referre.

etiam quam abfumus à corpore, præfentes fumus apud deum, 2. Cor. V. 8. Philipp. 1, 23.

§. VI.

Nec putandum eſt, promiſſum latroni fuiſſe perſonale eſſe, ſed imò reale eſt, & omnes quorum par ratio fidei eſt, attingit: licet quoad hoc Judicium quædam accedat ſpecialitas, & prærogativa. Sed nec impedit hoc pectus locus Apocal. ~~XIV, 15~~ VI, 9. Vidi ſuper altare, ὑποκάτω, τῶν τῶν θυσιαστηρίῳ animas interfectorum propter Verbum dei: clamantes voce magna, & dicentes: quoſque Domine ſanctus & verus, non judicas & vindicas ſanguinem noſtrum de habitantibus in terra? & datæ ſunt ſingulis ſtolæ albæ, & dictum eſt illis, ut requieſcerent adhuc tempus modicum. Requieſcentia enim hæc non ſonarum aliquem, qui corpori mortuo affigeretur, ſed vitam ultra, veramque tranquillam deſcribit, & patientiam in dei fideique reſignatione cum corpore. τὸ τῶν ἀνθρώπων est ὑποκάτω τῶν θυσιαστηρίων, quod alii ſubtus altare, alii ſub altare, verbum, vertunt ſupra altare. † Hoc altare eſt aureum, & mentis ejus etiam eſt Apoc. 16, 7. in quo ſancta animæ preces ſuas offerunt deo, Apoc. VIII. 3. eſtque potiſſima Templi pars, i. e. Eccleſia triumphantis.

† Fl. J. Hieron. in Iſa. T. V. pag. 96. ὑποκάτω Vulg.

† Ita enim alibi οἱ ἁγιοι πάντες ἐπὶ τὸ θυσιαστήριον τὸ χρυσοῦν dicuntur, Apoc. VIII, 3. cu

§. VII.

Eſſe enim etiam de membris Eccleſiæ militantis Paulus Hebr. XII. 23. ait: acceſſiſtis ad montem Sion, & ad civitatem dei viventis, Hieroſolymam cœleſtem, & ad innumerabilem Angelorum cœtum, & ad concionem primogenitorum, qui conſcripti ſunt in cœlis, & ad ſpiritus juſtorum perfectorum. Hic tamen accenſus & communio cum ſpiritibus juſtorum recipit in triumphante, corpore ſoluto.

Hebr. 12, 23.

certitudo illa

Et eodem hoc fodere, dicit, quod Apostolus 2. Cor. V. 1. ait: Scimus, quodcunque, 2 Cor. 5, 1.
vera nostra habitatio corporis destruitur, habemus habitationem non manufactum, sed
æternam in cælis, quam indui, relictâ corporis
compage, majis optaremus, ut Ptendich de
Elias. Huc pertinent omnes illæ
fœderi de morte, postea adjectæ restrictio
nes & conditiones, dæ morte animæ non
videndæ promissiones. Salvator ipse O. M. Joh. 6, 50. 58.
asserat: Patres vestri comederunt manna
in deserto, & mortui sunt plurimi: morte ani
mæ in deserto, rebelles præsertim: Hic est pa
nis ille de cælo descendens, ut ex ipso edat
aliquis & non moriatur. Joh. VI. 50. quod non
v. 58. majoris certitudinis gratiâ repetitur.
Et Cap. XI. 25. ait: Qui credit in me, etiamsi
mortuus fuerit, quoad corpus, vivet quoad ani
mam. & Deinde fiduciâ hujus pacti, Justus
etiam in morte suâ est adimonitus. Prov. XIV. 32.

Cap. V. 24. Amen amen dico vobis
quod qui verbum meum audit & credit
qui misit me, habet vitam æternam, &
IN IUDICIUM NON VENIET, sed TRANSIBIT ex
MORTE IN VITAM, immediatè.

§. IIX. jam laudato

Hinc sub imperio Caroli M. à Presbyter Magistro
Flacco Alcuino Epist. ad Paulin. Patriarch. Aqui
lej. 81. inter hæreses refert dubitationem hac de
re, sit: Est quoq; in quibusdam claustris dubi
tatio, an animæ sanctorum Apostolorum
& Martyrum, aliorumq; perfectorum ante
diem judicii, in cælesti recipiantur regnum
Dei & hujusmodi similia, de plurimis, ut dictum
exemptis perfidiæ, naitatem sanctæ & Catho
licæ Ecclesiæ, & veritatem universalis fidei
aliqui vulnerare videatur, etiam ex parvissimis
errorum fecibus simplicissima Ecclesiastica fidei
puncta inficiunt. ~~Ecclesia capita, Lector, unde~~
~~natum est dissidium Ecclesiæ Dei, dum de tota~~
~~pingui pro lectionum [illegible] tempore Paschæ~~
~~finitur.~~ §. IIX. Cum [illegible] Hæresis [illegible] sententia
Ecclesiæ Sexo-Anglicanæ ~~tam diuturnum~~ imperii.

Et quamvis morte corpus & anima separentur, permanet
fidelibus solatium cordis perpetuum DEUS. Psalm. 73, 26.
Et quo consequitur: Cujus cor sive animus etiam pars
Sent. Ed. tem corporis habet solatium Deus
Franc. ille, sive illius cor superplus i.e. cor
anima, est superplus, ac vivit. Cor
cum & anima turbatur, sicut & cum
quam causa principalis cogitandi, videndi
non sit in instrumento corporeo, sed vi
P. de quo orig. sit animæ & spiritus. P. Hymnus Ecclesia
& Hieron. in Latinæ, qui apud Alcuin. de Offic. per Festiv.
Prudentius tribuitur:

Cum flebili hora
claserit hos orbes, & conchamita jacet
materies, oculisq; suis meas nuda tuis
fruis hue, quod de sepocatis quam vocatis
* credidit tamen justum Ecclesiæ transeuntem ejusdem
patrimonii ignem, sed non pro omnibus & singulis simi
nudo sequitur mox in dicto Hymno:

Ne cernat truculentum clipeum de cœ
Cetronum micare,
maitem, refidunt, vultus & voce tumas
Esto, caverasso, quia sic pro labe reseja
Corporea, tristis me sorbeat ipsis tartarea
statim mittes per inscendia lenta vapores
Exhalent, astrum calor haqueate tepefa
Lyc incaesa dies, & tempora juncta cor
Gentiles, me plena lexis clementer ad
vias junior esse, non ~~videbor~~ ex ipso illum

Sed videbor, ille Hymnus & Prudentii
Ecclesiam
Taylor.

Eprideu ~~Verum~~ nihil de purgatorio in eorum regibus, nec scriptis Theologicis hac de re ~~edidit~~. Cantuar Rex qui fuit anno 1035. reperire defuit, in Legum suarum ~~4~~ parte prima cap. XXV. pag. 106. monet subditos, ut caveant sibi de judicio extremo, ~~†~~ de purgatorio. ait ex translatione Lambardi: Porrò doceamus, ut in animum semper veniat Dei timor penitus infixum habeat, diei novissimi supplicia pro malefactis memoret, diem judicii timeant, tetros inferorum cruciatus horreant spectrumum diei vitae diem rapturae quotidie & imminere arbitrentur.

† nullâ quidem mentione

§ X.

Hujus loci observatu digna sunt, quæ habet R. Wheloeus, Bibliothecarius Cantabrig. in præfatione Codicis priscarum Legum Anglorum, ait: Nota, quod Regg. in legibus suis Saxonica solis innixa scripturis, incendium inferni passim urgeat, nunquam autem Purgatorii. Vide, obsecro, Purgatorium in indice hist: Bedæ modo edit: nam simulac miracula de purgatorio in vulgus decipi cupiens spargebantur, isthac adeo gentem nostram infatuarunt, ut de hinc prædicatores è nostris aut falsa vendites, aut nauci habeantur. Nervosiores vero monachorum Ecclesiastæ si quando in concionibus suis ad monachos solos, aut certe incidere possunt doctos suos moderatio instituebant.

Mss. Hom. Sax. Col. Trin. in 8vo. cujus hi, tio habes versiculos W. L. manu recenti exaratos, elegantissimi (opinor) hujus certe interpretis, Wilhelmi, sive Guilhelmi Lambardi;

Supera gaudia aeternasq; poenas passim urget: Ignem quendam purgantem, sed ab hoc, dierno purgatorio diverso semel commemorat.

Pag. 103. de S. Maria Magdalena. Da ihepde hie rezzen þ upe Dnihze on hiz lapypel, le þede þ alle men rholden deappolien.] in domer dai eyt apiren oy dea de.] do þe habden hepe pinner ronlezen.] ber. oden dap on biuonze ape hie hepe liz roplezen. hie rholden papen to heuene.] mid upe Dnihzen

~~inter libri de div. offic. ord Hymnos falso adscriptos ibid.~~ ~~Hymnum~~ pag. 1094. habet: Hanc publicationem ~~ejus~~ expectationem vocat, illud tempus significat, quando non erit necessaria locutio vocum, sed sola cogitationes meas menti monstrabit, quod retinet in se.

eche lif habben ȝ blisse. ȝ do ȝpo ne ðuðen
hiepholden polien mið deȝteu eche pine on
helle. hoc est, Andwil tunc quidem (Maria
Magdalena) quod Dominꝰ noster in Euangelio
suo dixerat, omnes homines mortem passuros,
et die iudicii de morte resurrecturos, quiq; tu
reliquissent peccata, et resipuissent et emenda
sent, vel hoc, priusquã ista deseruissent suam
facere coepissent, coeta adituros, cumq; Domino
nostro vitam aeternã, et gaudium habituros: quiq;
ita non fecissent, poenã aeternam in Diabolo in
inferno passuros. Quibus consentit Chrys. ho-
hom. De defunctis. Dan ure ðihten cu-
mep to demen alle mepkenne. nopep on
heuene ne on ȝeopðe ac birȝien ȝpo. on
ðe polcne. Fur comeð beȝopen him alre de
ȝpophe ȝeide. Ignis ante ipsum praecedet.
et inflamma. biȝ in circuitu inimicor
eius. Fur benne ð pe eopðe ȝall ȝ bed
dan inne. oðen dap uppe ȝ clensed alle
bilefulle men of alle ðe sinner ðe hi
hadden ȝopleten. oðen ber. oðen bezun-
nen to bezen. ȝ makeȝ hem reuenȝealde
bihten ðane ðe sunne. hoc est, Dominus
tunc noster veniet ad totum humanum genꝰ
iudicandum; verum nec in coelo, nec in terra,
sed inter utrumq; in firmamento, sicut Pro-
pheta dixit; Ignis ante ipsum praecedet, et
inflammabit in circuitu inimicos ejus. Ignis
terram comburet, et qui in illa vel supra il-
lam sunt, universos: Omnesq; fideles pur-
gabit ab omnibꝰ peccatis quae deseruerant
vel emendaverant, vel coeperant emendare;
et sole, septulo redet clariores. — Haec Wha
locus, quo ad purgatorium probatur: Inter mortem &
diem judicii non constituit purgatorium; D. Purga-
dos in diem judicii transfert. Sed hodiernum
purgatorium mortem statim sequitur, in inferno,
& non omnes fideles purgat. Sed quod additur
in illo textu, purgabit ab omnibus peccatis.
ibi narratur: ~~Non dicit de hodierno~~
~~purgatorio~~ Humanitus dictum: non videtur ex
7. Hebr: 1, 3. c. 9, 14. ✱

§. XI. ✱

Ait: humanitus dictum. Sed non ab ipso fo
tum, ita fuit creditum in Ecclesia Graecorum
pacorum. Alexius ante laudatus Lib. 3. d
Fide S. Trinitatis. c. 21. ait: De igne de
judicii Apostolus ait: Unius cujusq; opus qu
sit, ignis declarabit. De igne purgatorio
eum dixisse, non est dubitandum, quem
ignem aliter impii sentient, aliter Sancti
aliter Justi. Impii quidem de illius igni
cruciatu ad perpetuas ignium flammas dete
dentur. Sancti verò, qui sine omni peccat
rum macula in corporibus suis resurgen
qui supra fundamentum, quod est Christus, ae
rum, argentum & lapides pretiosos edifica
verunt, tantâ facilitate illum pervolan
ignem, quantâ incorruptate fidei & dilectio
Christi in hac vita custodierunt praecepta —
Sunt ergo quidam Justi, quantis quibusdam
peccatis obnoxii, quae edificaverunt sup
fundamentum, quod est Christus, lignum, fe
stipulas quae illius ignis ardore purgantur
a quibus mundati, aeternae felicitatis dig
efficiantur gloriâ. Illos transitorio igne, d
toto extremi diei judicii completo, discedent
dua congregatione Sanctorum & impiorum
Haec Alexius. Cujus sententia si quoad libr
inhaeremus, ignis purgatorius deinum exsti
die extremo. Mundum conflagrare omnem: i
non est, inde qui creditur, haec quo liberantur
homines ante diem judicii, nullum alium p
gatorium ignem exspectantes. Sed quaeso, ut
futurum ignem exspectantes, fuerunt hactenus animae justorum? non in ca
quia adhuc purgandae, non in inferno, ubi non
purgatur. Igitur accessit tertium aliq
locum vel statum animarum Justorum ex
gitare, ubi interim purgandae conservantur

§. XIII. certè non potest, Ecclesiam etiam Graecorum Graec
& orientalem, statuisse locum seu statum aliquem inte
medium animarum seperatarum earum, quarum salus
dubia est, ubi in loco tristi, simili carceri obscuro.

§. XIII. Planè statuit Ecclesia Graecorum, ante de
tum Salvatoris omnes justas animas à corpore
seperatas Infernalibus tenebris inclusas

Nilus
Alexi

Alcuinus Comment. super Ecclesiast. cap. 3. ~~ita~~
ad verba Salomonis: Sicut moritur homo, sic &
illa (i. anima) morientur. commentatur: Hoc
autem dixit, non quod animam putet perire
cum corpore, vel unum bestiis & hominibus pa-
rari locum, sed quod ante ADVENTVM
CHRISTI omnia ad inferos pariter descenderent.
Vade & Jacob ad inferos descensurus se dixit.
Duos pios & impios queritur apud inferos de-
fentari. Et revera antequam sanguinem meum
illam rotam & ignem rumpheam ad Para-
disi fores CHRISTVS cum Latrone reseraret,
clausa erant cœlestia, & spiritus hominis,
non multùm intererat, perire cum corpore
aut inferni tenebris detineri. ✱ Sed quomodo
hoc convenit cum eo, quod idem Ecclesiast. c. XI.
dicit de Morte piorum: Et convertetur pulvis in
terram suam, & spiritus revertetur ad
Deum qui dedit illum? ✱ Nihilominus Ecclesia
Gothorum & Gallorum ipsis subjectorum per Gallias
Narbonenses etiam post Arcatium seu Incarnatio-
nem Salvatoris statuerunt animas fidelium in Tar-
tarum trudi ut ad preces pro iis liberari. Patet
ex Missali Gothico, quod vocatur, ex habito à Doma-
billone Lib. 3. de Liturg. Gallic.

† Sibuc pertinent quæ ad marg. c. XIV. sub signo † scripta.

Hæc & aliter Alcuinus in Genes. qu. 151.
ubi quæritur, cui populo apponitur dimittar Patri,
recta Gen. 37, 29. & respondetur: Angelorum populo
vel sanctarum animarum apponuntur, qui hanc
vitam placentes Deo fiunt.

✱ sano
~~Ut~~ sententia ab Ecclesia Catholica orientali
~~Ecclesia Graeca~~ ~~Hieronymus~~ ~~juste~~ ~~celebrat~~
Ecclesia occidentali tamquit Ecclesia Francorum. tesis
~~ejusdem Alcuinum (vol. I. p. 1. p. 1.~~
ejus rei S. Hieronym. Epist. XXV. Lugit Jacobtilium
quem putabat occisum, ad quem & ipse erat ad
inferos descensurus, dicens: descendam ad filium
meum lugens in infernum. Quia nondum Sanguis
Christus effregerat, nondum flammeam
illam rompheam & versatilem protendentem
Cherubin sagittæ ejus extinxerat. Unde
& Abraham, licet in loco Refrigerii, tamen apud
Inferos cum Lazaro fuisse scribitur. Et mox:
Neque illud quod in Mosse, i.e. in Lege retert, sub pec-
cato omnes tenebantur adhuc, & ad Inferos descendebant
conspectum lucernæ prosequebantur. Secundum
hoc, ait de Morte piorum, Et revertetur pulvis in
terram suam, qui ait: Et respexit Dominus ad Abel & ad
munera ejus. Ad Jesu verò i.e. in Evangelio
per quem est Paradisus apertus, mortem gaudia pro-
speximus. Idem ad Algasiam Tom. III. pag. 105. Quod dicit Jo-
hannes: Tu es qui venturus es ac non alium prospectum
habere potest: Sic, quod ipse sit, qui tollere venturi peccata mundi
& quod ad Inferos descensurus sum, etiam hoc interroga-
tum & illuc ipse descendas, an capiam fiat, hoc de
Filio Dei creatore, Hieronymus sic exclamat. Et
Zacharias ~~Hieronymus~~ in Genes. qu. 151.

Ecclesia Africana sententiam aperit S. Augustinus in Psal. XXXVI. Serm. 1. Tunc certè dies ultimus
longè abesse non potest. Ad hanc te prepara. Post vitam illam paremam nondum ea, ubi erunt Sancti
quibus dicetur: Venite Benedicti Patris &c. Nondum ibi es: QUIS NESCIT. Sed jam potes ibi esse
ubi illum quondam ulcerosum pauperem, dives ille superbus & sævitiæ in auditu suis tormentis
vidit à longè requiescentem. In illa requie positus, certè penitus es securus judicii diem, quando
recipiet corpus, quando immortalis ut angelus eqveris. Et in epistola ejusdem Patris, quæ
falsò inter opera S. Hieronymi legitur T. IV. p. 90. animæ suum Sanctorum ante resurrectionem corporis sunt qui
dam in requie, sed in ea non sunt actione quâ corpora vivacia vegetantur.

Alcuinus Comment: super Ecclesiast: cap: 3. ad verba Salomonis: Sicut moritur homo sic & illa /: jumenta :/ moriuntur. commentatur: Hoc autem dicit, non quod animam putet perire cum corpore, vel unum bestiis & hominibus preparari locum, sed quod ANTE ADVENTUM CHRISTI omnia ad inferos pariter descenderunt. Unde & Iacob ad inferos descensurum se dicit. Ideo pios & impios queritur apud inferos detentari. Et revera antequam flammeam illam rotam & igneam romphaeam ad Paradisi fores CHRISTUS cum Latrone reseraret, clausa erant coelestia, & Spiritus hominis, pecorisq aequalis utilitas coartabat. Et licet aliud videtur dissolvi, aliud reserari, tamen non multum interest, perire cum corpore, aut inferni tenebris detineri. Atq hanc sententiam ab Ecclesia Catholica Orientali & Occidentali hausit Ecclesia Francorum. Testis ejus rei S. Hieronym: Epist. XXXV. Luxit Iacob filium quem putabat occisum, ad quem & ipse erat ad inferos descensurus, dicens: descendam ad filium meum lugens ad infernum. Quia nondum Paradisi Ianuam Christus effregerat, nec dum flammeam illam romphaeam & vertiginem presidentium cherubim sanguis ejus extinxerat. Unde et Abraham, licet in loco Refrigerii, tamen apud inferos cum Lazaro fuisse scribitur. Et mox: Nempe illud quod in Moyse, i.e. in Lege Veteri, sub peccato omnes tenebantur elogio, & ad Inferos descendentes, consequenter lacrymae prosequebantur, secundum Apostolum, qui ait: Et regnavit Mors ab Adam usq ad Moysen &c: In Iesu vero, i.e. in Evangelio, per quem est Paradisus apertus, mortem gaudia prosequuntur. Idem ad Algasiam Tom: III. pag. 105. Quod dicit Ioannes: Tu es, qui venturus est, an etc. Hunc quoq sensum habere potest. Scio, quod ipse sis, qui tollere venisti peccata Mundi: sed quia ad Inferos descensurus sum, etiam hoc interrogo: utrum et illuc ipse descendas, an impium sit, hoc de Filio DEI credere, aliumq missurus sis. &c. Ecclesiae africanae sententiam aperit S. Augustinus in Psal. XXXVI. Serm: 1. Tuus certe dies ultimus longe abesse non potest. ad hunc te prepara. Post vitam istam parvam nondum eris, ubi erunt Sancti; quibus dicitur: Venite benedicti Patris &c. Nondum ibi eris: QUIS NESCIT? Sed jam poteris ibi esse, ubi illum quondam ulcerosum pauperem, dives ille superbus et sterilis in mediis suis tormentis vidit a longe requiescentem. In illa requie positus, certe securus exspectas Iudicij diem, quando recipias et corpus, quando immuteris, ut angelo aequeris. Et in Epistola Ejusd: Patris, quae falso inter opera S. Hieronymi legitur. Tom: IV. p. 90. animae omnium Sanctorum ante resurrectionem corporis sunt quidem in requie, sed in ea non sunt actione, qua corpora recepta vegetantur. Sed quomodo hoc convenit cum eo, quod idem Ecclesiastes c. XI. ait de Morte piorum: Et convertetur pulvis in terram unde erat, et Spiritus revertetur ad DEUM, qui dedit illum? Quare & aliter Alcuinus in Genes: qu: 251. ubi queritur, cui Populo appositus dicatur Patriarcha Geneseos 35, 29. & respondetur: Angelorum populo, vel Sanctarum animarum adponuntur, qui hanc vitam placentes DEO finiunt. Nihilominus Ecclesia Gothorum & Gallorum istis subjectorum per Galliam Narbonensem etiam post Adventum seu Incarnationem Salvatoris statuerunt animas Fidelium in Tartarum trudi, atq ad preces pro iis liberari. Patet id ex Missali Gothico, quod vocatur, ex libito à Domino Mabillone Lib. 3. de Liturg: Gallic. Gregor: Turon: Episcopus Lib: 1. de gloria Martyrum c: IV. Missale Gothicum, seu Galliae Narbonensis c. XII. dominum imploremus: ut ejus indulgentia illuc defuncti liberentur à Tartaro, quo B. Virginis translatum est corpus de sepulchro. Et XVI. deprecemur omnipotentem DEUM: ut illuc defunctorum animas transferat

à ~~Tartaro~~ TARTARO, quò illum causa amoris sui adsumere dignatus est. Et XX. im-
ploremus; ut eductis à TARTARO defunctorum Spiritibus, non praevaleant sepultis infernae
portae per Crimina, quas per Apostoli fidem vinci credit Ecclesia. Et LXXV. si qui
peccatorum meritis INFERNI tenebris ac suppliciis detinentur, misericordiae tuae, oramus
indulge clementiâ, eosq ad requiem transire praecipias. Item LXXX. ut TARTAREO hor-
rore segregatos, in sinu Abrahae collocatos, resuscitare omnipotens dignetur in prima
sua resurrectione, quam facturus est.

§. XIII.

Negari certè non potest, Ecclesiam etiam Graecorum & orientalem statuisse locum, seu statum aliquem intermedium animarum separatarum earum, quarum salus dubia esset, ubi in loco tertio, simili carceri obscuro Nilus ∞ | Grae

oo Nilus Episcopus Thessalon., cujus libros Salmasius unà cum ex-
ceptis Concilii Ferrariensis edidit, hujus rei testis
est. Cujus sententiæ favere videtur textus singu-
1. Pet. 3, 19. laris 1. Pet. 3, 19. quo dicitur Jesus vivificatus spi-
ritu, abiisse in eo, & prædicasse τοῖς ἐν φυλακῇ
πνεύμασιν, ἀπειθήσασί ποτε, ὅτε ἅπαξ ἐξε-
δέχετο ἡ τοῦ θεοῦ μακροθυμία, ἐν ἡμέραις Νῶε.
i. Spiritibus seu animabus separatis, in custodia
seu carcere, non credentibus olim in diebus
Noæ, quod semel exspectanda sit longanimitas DEI
& misericordia per Messiam. Verum enim
verò hujus textus sensus non est iste, quasi hæ
animæ non in inferno, sed in loco tertio &
tantùm ut in custodia quadam repositæ fuissent,
quarum quædam ad prædicationem Noæ in arti-
culo mortis resipiscentes, ex illa custodia per
descensum ad inferos & resurrectionem Salvatoris
liberatæ: ~~[illegible]~~ Nam si ad
prædicationem Noæ resipuerunt, non cum im-
pœnitentibus eos conjungi DEUS voluit, sed ut
impœnitentes statim ad inferos pertinuerunt;
ita pœnitentes ad superos, nec opus loco tertio
& custodia quadam. Si autem ad prædicatio-
nem Christi demum resipuisse statuantur, non
admittit hoc vocula ἅπαξ, v. 18. & 19. repetita,
cujus hæc emphasis, ut, quia semel tantùm
gratia DEI, scilicet in hac vita exspectanda sit,
per Messiam, post mortem jam ex inferno nulla
speranda liberatio, sed pœnas incredulitatis lu-
endas

§. XIV.

Magis itaque videtur favere textus Zach. IX. 11. 12.
Zach. 9, 11. de vinctis sub spe dimittendis è lacu: Tu in
sanguine Testamenti tui emisisti vinctos tuos
de lacu, in quo non est aqua. Conventimini
ad munitionem vincti spei. Sed non intelliguntur
hic vincti spei, defunctorum animæ, sed populi ido-
lolatriâ & peccatis vincti in tenebris mandanis

jacentes sub dogmatibus & cultu sicco sine fla-
tio divino vivificante. Sic Jerem. 2, 13. dicitur:
Populus meus fodit sibi puteos, i. e. consolatores,
protectores, tum in sacris, tum in civilibus, de-
serto me fonte vivo. Appellantur autem
hi vivacti sive, quia spem habent salutis, si
convertantur per Evangelicam doctrinam ad
meliorem Ecclesiæ & Salvatorem. Ego,
dem S. Augustinus lib. ad Paulin. de cura pro
mortuis gerenda pr. Pascha, testatur: Universa
Ecclesia pro defunctis supplicare consuevisse.
Et postquam loma 2. Machab. XII. f. considerasset
ait: Licet usquam in Scripturis veteribus
omnino legeretur, non parva tamen est vis
vestra Ecclesiæ, quæ in hac consuetudine de-
vota, auctoritas: ubi in precibus Sacerdotis, quæ
Domino Deo ejus altare fundantur, locum
suum habet etiam commendatio mortuorum.
Verum non apparet loma in hac re dubium statuisse:
Generaliter, inquit, quod gestis quibusq; per corpus,
existentibus ut prosint vel non prosint, quæramus
pro illo piè finiat, quem reliquerit corpus.
Nam meritum per quod ista prosint, si nullum
comparatum est in hac vita, frustra quæ-
ritur post hanc vitam. Ita fit, ut negligen-
ter Ecclesia vel suorum cura pro defunctis,
quod potuerit religiosis impendat: & tum fe-
rat auspicijs secundum ea, quæ per corpus
gessit, sive bona sive mala, reddente
Domino unicuique secundum opera ejus. Et cap. ult.
ait: Sed quia non dijudicamus qui fiat (: quibus
prodesse possint) oportet ea pro regenitis omnibus
fieri, ut nullus eorum prætermittatur, ad quos
hæc benefica possint & debeant pervenire.

§. XIV.

Ecclesia verò Romana discrevit ipsi loco in-
terminibus etiam ignem qui animas purget à
criminibus, & pœnis in vita impeditis, & tradet,
meatum quæritat in textu 1. Cor. 3, 13. sq. in quo
doctrinæ

† Hæc pertinent ad §. XII. fol. 67. ver. †

† Gregor. Turon. Epist. lib. 1. de gloria Martyrum c. 17.
Missale Gothicum seu Gallicanum Mabillonii, c. XII. Domi-
inflorescant, ut ejus adjutorio illuc defuncti liberentur
Tartaro, quò D. Virginis translatum corpus esse fabu-
§. XVI. deprecemur omnipotentem Deum: ut illuc defunctorum
animæ, transferantur à TARTARO, quò illum cunctæ animæ fue-
runt, adsumere dignetur &c. §. XXX. imploremus, ut eductis à Tar-
tari horrore segregatis, in sinu Abrahæ collocatis
Jesu Christe omnipotens dignetur in pristina tua resurrectione
quæ fuerunt &c.

* Conf. Jo. Hardwin. de Numm. Herodian. pag. 10.
Act. Erud. Lipsi. Suppl. T. 1. S. 4. p. 213. L'histoire des Profes-
Hildebr. affertor pro defunct. Jo. Tob. Major de Orat.
pro defunct.

Eccl. Lat. † Et Græcorum recentior Nicetas, ubi
videtur,
fuisse mentem veterum.

1. Cor. 3, 13. † ipsum ignem

doctrina christiana comparatur exstructioni
ædium aut operis alicujus publici. Unicum
doctrinæ fundamentum ac solidum esse Jesum
Christum. Sed huic fundamento alios doctorum
superaddere dogmata inutilia & erronea
vanaq; sicuti curatores operum alios lapi-
dibus, alios ligni, alios stipulis superexstruere,
utriq; eatenus uno eventu, ut videlicet cu-
jusq; opus superstructum examinetur IGNE forte
injecto; sic & dogmata orthodoxa & hetero-
doxa examinatum iri, vel primò per S. Scri-
pturam & Analogiam Fidei, præsertim in
Conciliis œcumenicis: vel & igne persecutio-
num, ut tempore S. Athanasii: vel tandem
judicio divino in die extremo, condemnandis
ibi dogmatibus non solidis superstructis, ut hoc
ipsum est de Purgatorio Romano, veluti opus
ligneum vel stramineum, quo flammis injectis
curator damnum patitur: quanquam ipse σωθή-
σεται quidem, salvus fieri poterit, cæteris paribus,
siquid tale fundamento communi, non malâ fide,
sed fortè ex zelo sine scientia superstruxit,
ὅτι δὲ, hoc tamen iterum sic, ὡς διὰ πυρὸς,
tanquam per ignem. h. e. absolvetur quidem,
sed non absolutè & cum laude, ut is qui solidum
opus superstruxit, sed cum nota aliquâ, culpâ
condonatâ cæteroquin. Convenit hæc interpre-
tatio cum instituto Templi Ezechielis cap. 44, 10. sqq.

* §. XVII.

Hinc colligitur primò, non de igne aliquo vero ex-
sistente subterraneo, hominum purgatorio, textum
hunc intelligi, sed per allegoriam & similitudinem
de proba & examine dogmatum, tum in hac, tum
in futura vita seu judicio extremo, quod cum igne
conjunctum prædicatur. Nec secundò, de igne
æterno seu de supplicio infernali. Vox enim σώ-
ζεσθαι regulariter in bonum accipitur in S. Co-
dice. Quod & arguit particula adversativa δὲ
quæ non ampliativa est, ut Græcis recentioribus

*

examen & §. XVI.

Planè judicium aliud est personæ, aliud doctri-
næ: prius examen non differtur usq; ad Judicium
universale & pantocriticum, sed statim in arti-
culo mortis fit, ut mox vel salvetur, vel con-
demnetur inferno, nec datur locus tertius.
Dogmatum verò examen & adjudicatio & vivo ab
Ecclesia fieri potest, ut Elipandi, vel post mortem
& salva in universali Judicio, ita dogma igne
probetur, persona salva tamen sit.

Adeoque nec de omnibus Christianis, sed de doctoribus tantùm & horum dogmatibus.

§. XVIII.

Denique illud consideratu dignum: S. Paulus ait: Cupio solvi & esse cum Christo. Et iterum: Reposita est mihi justitiæ corona, quam reddet mihi Dominus in illo die Adventus ejus. 2. Tim. 4, 8. Unde apparet, duplicem statum esse hominis prè defuncti, prior est animæ cum Christo, isque in Paradiso, ut Salvator ipse docuit. alter animæ est cum corpore glorificato redunitæ, sub Adventum vel Reditum Salvatoris ad Judicium, quo præmia & coronæ distribuentur, & sedes collocabuntur ad Judicium habendum. Est itaque status Paradisiacus aliquis intermedius inter præsentem & inter statum animæ redunitæ corpori: scilicet separationis, quem & Ecclesia Francorum & Germanorum Paradisum vocarunt.

§. XIX.

Carmen animæ à corpore mortali separatæ & Salvatori in regno suo junctæ præsentat David in Psalmo LXXXIV. ubi in Jo. 3. optimè B. Sub: Sch. Medius interpres (non Præsentis) Perfecto usus fuit: Desideravit anima ejus consumta confecta est, deliquit morte naturali ad atria tabernacula superna tendens. ~~Sequitur itaque~~ Vide metum Paraphrasin V. ad Psal. h. Notkeri.

visum, quibus vetus idiotismus non usque adeò accuratè observatur. Neque denique tertiò, agitur hic de bonis vel malis operibus, sed dogmatibus doctrinæ Christianæ superstructis sine solidâ ratione & fidei analogia, non sine schismate. Conf. Dodwell. dissert. 1. ad Cyprian.

[Concludamus hoc argumentum cum voto Davidis: Ne des bestiæ animam turturis tuæ vitam inopum tuorum ne obliviscaris in perpetuum. Respice ad fœdus!] ψ. 74, 19.

CAP. VIII.

De Foedere & Pactione Reditus, atq repe-
titi adventus visibilis Salvatoris.

§. 1.

De hoc pacto dicturi, ante omnia de adven- Adventus ~~duplex~~ duplex ~~in~~ ~~visibilis~~ Invisib.
tu Salvatoris generatim dicendum. Is
duplex est vel Invisibilis, vel Visibilis. De
Invisibili hactenus fuit magna ex Parte
dictum, in Verbo quippe & in Sacramentis
consistente. De Visibili itaq hic locus. Visib.
Is ~~est~~ porro vel particularis est, vel uni- qui vel
versalis. Ille in particulari singulis con- particul.
tingere potest: idq vel inter vivos, vel in mor-
te pia. Inter vivos contigit in Veteri
Testamento, quoties Filius DEI, Angelus
Increatus, in forma † Visibili apparuit Patri- † humana
archis, aliisq Fidelibus, veluti Abrahamo
Genes: XVIII. Qua de re ipse Salvator ait:
Abraham exultavit videre diem meum, ~~atq~~
vidit, atq gavisus est. Joh: VIII. 56.
Itemq in Novo Testamento, tam ante quam
post ascensionem Salvatoris, veluti Aposto-
lis Singulis & Universis, S. Stephano, S.
Paulo, S. Johanni & Martyribus atq SS.
Patribus Ecclesiae plurimis contigit.
Imprimis vero in articulo mortis con-
tingit Fidelibus, ut Salvator adveniat,
tanquam in praecipuo periculo, atq
Pugna Fidelis moribundi cum Satana,
assistat, secundum promissionem Ps. XCI 15.
Ero cum ipso in Angustia, Liberabo ipsum,
& glorificabo ipsum. Hoc est, quod
Salvator S. Johanni Apostolo & Evangelistae
praedixit de morte sua et Martyrio ~~[illegible]~~
vicerunto: Si eum velim manere, donec veniam,
quid ad te, Petre? Joh: ult: 22. id quod di-
scipuli perperam intellexerunt de reditu ul-
timo universali. Idemq est, quod Salvator
praedicit Matth: XVI. ψ pen. et ult: non tantum
reditum suum Universalem ad Judicium,
sed etiam particularem ad aliquot tum in
circulo stantes, quod Filium hominis adhuc

in hac vita conspecturi sint in Regno suo glorioso ad se se venientem. Quanquam alias & de regno Gratiae intelligi possit, sed magis est, ut de glorioso Statu capiatur, quia Salvator illud Regnum intelligit, non quod omnibus per gratiosam Spiritus S. effusionem fuit manifestatum, sed quod quibusdam tantum tunc vivis: cujus species quaedam etiam in hoc statu statim subjicitur, de Transfiguratione in Monte Confer: Ebr: IX. fi. Agnoscit idem Ecclesia in Veteri hymno:

In tremenda mortis hora
Veni Jesu absque mora
Cum me jubes emigrare
JESU Care, tunc appare.

Et Hieron. Epist: 25. pag. 103. Nos quorum exitum Angelorum turba comitatur, quibus obviam Christus occurrit &c.

§ II.

Pertinet huc αἱ ἐκστάσεις & ὀπτασίαι atque ὁράματα, excessus visiones praesertim instantis mortis tempore? Contigit tale quid nuperè piae Sorori nostrae ANNAE CHRISTINAE KUFFERSCMIDIAE, cui quinta die ante beatum ~~obitum~~ exitum apparebant plures stellae aureae, et mox surrepebat anguis aureus: ostendebat ~~hoc~~ Nobis circumstantibus hoc ὅραμα & mirabatur nos non videre adeo expressum: sed cum anguis propius ad ipsam arreperet, arceri eum petebat, equidem etsi nil videre poteram, verbis et manu increpabam Satanam, illa verò deliquium passa per semihorulam ad se redibat, boni animi existens, respondit quod Paula ap: Hieron: Epist: 27. p. 118. Nihil se molestiae habere, Sexta die post eâdem horâ meridianâ, praeter Medici opinionem sine ullo motu convulsivo, placidè ad Dominum & Patrem nostrum migravit 3/13 Martij 1697. Talis modi Visionem etiam habuit nuperrimè piè defunctus KUHNIUS noster, Vir Clarissimus, et omnibus Doctis desideratissimus LL. Oriental. Prof: Publ.

Ecstases.

§ III.

§. III.

Caeterum Ecstases, uti tempore primitivae Ecclesiae frequentes, ita hodieq fieri posse nemo neget, nisi qui ut DEI omnipententiae, aut amori pristino ergā Ecclesiam suam atq fideles derogare velit. Planè Prudentia hic summa requiritur, ne cuivis Spiritui credatur, sed probetur Spiritus an ex DEO sit, secundum monitum Apostolicum 1. Joh. IV. 1. Definiunt autem Ecstasen, quā sensus Corporei, abstracti à rebus externis intra se revocantur, ut oculi externa objecta non videant, neq aures externos sonos audiant, sed mens liberata isto corporeo servitio, tota in oblatis visionibus contemplandis occupetur. Quae tamen non universalis esse videtur, sed, ut in generibus analogis, seu communibus ἀφ' ἑνὸς, fieri solet, speciei perfectiori conveniens. Quanquam nec huic per omnia adaequata videtur, quum sensus ~~[illegible]~~ interni cooperentur menti, veluti sensus comunis, Phantasiā & memoria: itaq restringenda magis ad sensus externos tantum. Fundamentum porrò genus hoc in plures species dispescendi, suppeditat causa quae tales Ecstases efficit. Quae est ~~et~~ vel DEUS, vel Satanas, vel Natura. DEUS per gratiam extraordinariam exhibet Ecstases in Fidelibus viris, quandoq et in Simulatis, qualis sunt Balaamitae, et Propheta fuit in Bethel tempore Jeroboami Corte. Duplex porrò Ecstasis divina gratiosa esse potest, vel merè talis, non concurrentibus sensibus, nec internis ut memoriā, qualis S. Pauli fuit

quid

de

de quā 2. Cor: 12. In S. Petri & S. Johannis ecstasibus concurrerunt Phantasia & Memoria. Vel Mixta ex gratia & ex Natura ac Phantasia idq̄ iterum dupliciter, vel ex gratia & unione Spiritus S. atq̄ regenera, tione ac renovatione ordinaria, vel ex concurrentia extraordinaria cum vel sine revelatione futurorū.

§. iv.

§. III.

Exempla hod.

Ideo ipsa ecclesia spiritu visibili ✱ illustrata, ut à salvatore ipso, Actorum Regi DEO cum victoria, Marci IX. 1. & Actorum Filii hominis in regno suo, gratiâ fruiturâ, Matth. XVI. 5. Sunt quidem hîc plures, qui non gustabunt mortem, donec viderint Filium hominis venientem in regno suo. ✝ videbunt

hoc multi Act. 2, 36. c. VII. 55. c. IX. Ita in unitate fidei magnificatum, quæ nigra est ut de regno gloriæ & manifestatis regni DEI, Luc. XII. 11. [Textverweis]

h.e. visibilis occupatio regni gratiæ & electio Ecclesiæ N.T. visibilis.

Excepta fuit ex natura & gratia regenerationis ordinaria, ~~pro~~ in qua passiva interni & pharisaica multum occupata fuit, relicti de corona spiritus S. & gloribus ex ea decerpendis: fuit alias præsagia. Hoc tempore relata fuit similis fere ecstasis & revelationes Gerosæ virginis Rosamundæ Asterburgicæ in Saxonia inferiori, quas D. Petersenius edidit, sed non ita placuit, ut eandem dijudicari possit, utrum natura aut gratia præ deceptum fuisse vid. Dn. Calixt. de Mariae B.V. concept. §. 42. valeat? ✱ Vid. ad rem.

✱ Iudæi ad Adam in epistola catholica S. Judæ: Ἰδοὺ ἦλθε Κύριος ἐν μυριάσιν ἁγίαις αὐτοῦ, ποιῆσαι κρίσιν κατὰ πάντων, καὶ ἐξελέγξαι πάντας τοὺς ἀσεβεῖς αὐτῶν, περὶ πάντων τῶν ἔργων ἀσεβείας αὐτῶν ὧν ἠσέβησαν, καὶ περὶ πάντων τῶν σκληρῶν, ὧν ἐλάλησαν κατ' αὐτοῦ ἁμαρτωλοὶ ἀσεβεῖς. Primus mihi de hoc Adventu dubitare cœpit Cerinthus, ut patet ex Irenæo lib. I. c. 26. & Epiphanio hæres. 28. & vide in Manuel. Phil. & Pr. c. 2, 12.

Adventus universalis ~~Adventus~~ Christi ad Ecclesiam visibilis suam militantem, est duplex, prior & in facta examinationis fuit in Carne, quem Filius DEI assumeret ex Maria Virgine verus homo, & ad Ecclesiam suam Templum veniret, ut non receptus à suis, sed captus & morti traditus, opus Passionis ac Redemptionis, Resurrectione, Ascensione, & Spiritus S. effusione perfi-ceret. ✪ Posterior est, quo rediturus visibiliter in facie gloriosa ad ~~incip~~ liberandam Ecclesiam ab hostibus visibilibus & invisibilibus & ex facie militante in triumphan-tem transferendam, præsens mundus à Satana & diabolis omnibus infidelibus: qui Adventus in Symbolo Christianorum vocatur ad Judicium vivorum & mortuorum. De quo extat

Adventus universalis in carne.

ad Judic.

Iudæi ad Iudæos, qui nec Resurrectionem mortuorum, nec Angelum, nec Spiritum confitentur, Actor. XXIII. 8. [descensu ad Inferos,] in N.T. Nicolaitæ, Gnostici ipsi

Act. 3-11. Apoc. 2, 16. 19. 1. Cor. XV. 12. Tit. 2, 17. 18. 1. Thess. 4, 13. 2. Pet. 3, 3. 1. Thess. 1, 7. Jud. 2, 2. & Samaritani Heretici, ipse Philastrio de Haeret. pag. 6. ædificavit autem Ecclesia tunc Adventum, in spiritu de ea, quæ visa fuit, ut apparet ex Ps. XCVII. Dominus Rex factus est, gaudeat terra; lætetur insula multa. Nubes & caligo circum eum: Justitia & Judicium sunt præparatum throni ejus. Ignis coram ipso ambulat, & inflammat circumquaque hostes ejus. Conf. Ps. 102, 14, Ps. 96. Ps. 2. Ps. 98. (§. V.) Fundamentum hujus spei actæ fuisse videtur assecutio divinæ coronæ sanctitatis & religionis apostolicæ per pectoralem singularem gratiæ. cum

S. Petr.

S. Petrus 2. Ep. 3, 4. appellat τὴν ἐπαγγελίαν τῆς παρουσίας αὐτοῦ, pactionem de competitione atq; reditu suo. Quam confirmavit dominus per Angelos, postquam per observationem desiderium sui auctum fuit. 1, 11. Hic Jesus qui assumptus est à vobis in cœlum, sic veniet quemadmodum vidistis eum euntem in cœlum. Deus & Ipse autem Joh. XIV. 3. promiserat, se rediturum à Patre & assumturum eos ad se. Ideoq; Patrem poposcit, ut secum fruí eos daret. Quod dederit Ipsi, Esp. XVII. 24. Esaiæ in, ad Judic. interprete appellavit hanc pactionem rixarum. Deus foedus pacis mei, quo bello ultimo sopito & tristi omni extincto, pax æterna Ecclesiæ debitur. ait: Sicut in diebus Noë istud mihi est, cui juravi, ne inducerem aquas Noë ultrà super terram: sic juravi, ut non irascar tibi. —— misericordia non recedet à te, & foedus pacis mei non movebitur. Et Ezech. XXXIV. 25. Et feriam cum eis pactum pacis & cessare faciam bestias pessimas de terra &c. Ecclesiæ restituet. Esp. XXXVII. 26. Et percutiam illis foedus pacis, pactum sempiternum erit eis. Porrò judicium hoc &c.

Porrò hoc in vigore & mortuos judicium, non absolvetur uno die nec rati, nec uno actu. Ipsum de hoc mysterium revelatum egit S. Petrus 2. Ep. 3. tandem, subjicit: Hoc autem hoc ne lateat vos, dilecti, quod una dies apud dominum perinde est ut mille anni, & mille anni ut dies unus.

§. VI.

Prior actus judicii erit circa hostes Ecclesiæ tunc viventes & grassantes in Ecclesia per persecutionem apostasiam; universalem. Postquam enim Babylonis spiritualis excidium, sicut olim Hierosolymarum, consectum fuerit, & civitas magna quæ habet regnum super Reges terræ, & quæ dederant regnum suum bestiæ, ab his ipsis desolata fuerit, & hi carnes ejus comederint & ipsam igne concremaverint, ut late Apoc. XVII. descripsit S. Johannes Apoc. XVII. XVIII. & XIX. Interna nihilominus est, ut hi ipsi Reges terræ inducta aut auspicio Bestiæ exercitus suos congerant ad pugnandum cum Agno & Fidelibus Ecclesiæ. Apoc. XVII. 14. c. XIX. 19. Reges enim, exercitus Babylonis in favorem Ecclesiæ orthodoxæ [illegible] petraverint, seu ad repetendum regnum, quod exercuerant civitas lacerans super Reges terræ, XVII. fi. Remperatâ itaq; potestate priscinæ postliminii, cum non erit de orthodoxia ulterius reducenda, & Ecclesia reformanda, liberanda ab oppressoribus; seu Bestia & Pseudoprophetia per immundos spiritus oris ipsi & dæmoniorum ad hunc usque signa faciens, & continuatus angelorum apostasiam à [illegible] doctrina Agni & orthodoxæ Ecclesiæ, Apoc. XVI. 14. c. XIX. 19. 1. Tim. 4, 1. Quamobrem Paulus disertè monet Thessalonicenses Ecclesiam ne quis vos decipiat ullo modo, quoniam non adveniet dominus, nisi venerit ἡ ἀποστασία prius, spem tamen peculiarem ὁλοσχερῆ, speciem pietatis præ se ferat, 2. Tim. 3, 5. Hæc est observatio Dani & Lunæ & stellarum, post quam apparebit signum Filii hominis in cælo, Matth. XXIV. 29. Apoc. VI. 12. c. VIII.

§. V

Tales persecutores fidelium, postmodum primi tamen super; erunt.

Rex magnanimus Expeditionem apparabit, ea vi intra duos maris portus, Dan. XI. fi. Romæ & Italiæ in ordinem redacta, & in Galliam forte iterum translata. V. Prof. St. Balug. in Vitas Pagan. Iteration 2. Thess. 2, 3.

Rex, quod forte contingat in bello bestiæ cum Rege Austri & Borea, Dan. XII. 40-44.

§. VII.

Luc. 18, 8. Hanc faciem Ecclesiæ futuræ corruptissimam esse inventurum adventu suo, ipse Salvator profitetur: πλὴν ὁ υἱὸς τοῦ ἀνθρώπου ἐλθὼν ἆρα εὑρήσει τὴν πίστιν ἐπὶ τῆς γῆς. i. at verò Filius hominis adveniens, an inveniet fidem in terra? ubi interrogatio non penitus negat, fideles adhuc, tunc reperiri posse, sed paucos admodum sicuti in universali apostasia Israelitica Eliæ tempore Eliæ Prophetæ. Fidem porrò emphaticè dicit, τὴν πίστιν, i.e. fidem illam, quæ ad verum orandi studium, de quo dixerat parabolam Salvator, requiritur, secundùm S. Jacobum c. 1, 6. αἰτείτω ἐν πίστει μηδὲν διακρινόμενος. petat in fide nihil ambigens. Quæ fides continet fiduciam veram in Deum, nec à fide salutifera separari potest aut justificante, de qua ipse etiam eâdem die parabolæ sequitur de Pharisæo & Publicano. Sit itaque Salvator, sub adventu suo nec fidem salutiferam nec inde dependentem fiduciam liberationis & adventûs divini se facilè reperturum: cæterùm paucos, quos reperiet, clamatores tamen die ac nocte de abbreviandis diebus & accelerando adventu. *

§. VIII.

Adventu hic ipse adventus ad ultimum & decretorium cum bestiâ & regibus terræ inevitabilem prælium & reportandam victoriam, Christi adventus Satanam, utriusque visibilis futurus est. Ejus enim, ad judicium vivorum & mortuorum, sept. 1. etsi non uno actu nec uno intervallo utrique judicentur. Quod judicium, communi Ecclesiæ confessu (sanctorum) tempus visibile habitum. Hoc alias inconvenienter, putaretur, quod, adventus ad judicium sive Extremus dies ultra plurima sæcula abhinc procrastinandus fieret, contra Ecclesiæ veteris & hodiernæ communem sententiam: sententiam certe esse diei illius, computando tempus nullo sæculorum ab hoc termino, contra effatum Christi; Marc. XIII. 32.

* Nec etiam fiet, quod inopinatus & tanquam furi nocturno assimilatus dicitur hic dies, quum dixerint: Pax & securitas: tunc repentinus eis interitus exitium, sicut dolor parturienti molienti prægnanti, nec effugient. At vos, fratres, non estis in tenebris, ut dies ille vos tanquam fur opprimat.

* Bestia quarta & impium cornu ejus parvum vocatur gladio vel flammis aut fulmine ovis Dei, Dan. VII. 9. 25. cf. Apoc. alt. c. 1. interitus bestiæ & resurrectio ad vitam Salvatoris directam referetur.

& pro ipsa tuto credi non potest à privatis, pro
judicandi potestas de spiritibus singulis sit non
penes singulos, & penes Ecclesiam Catholicam, ad
quam scripsit, & scientiam illam concedens, Epist. Ioh.
S. Johannes Epistolam primam, cap. IV. Δοκιμάζετε,
δοκιμάζετε τὰ πνεύματα. Accedit tertio 3.
quod adventus ille tum d. Luc. XVIII. tum alibi
vocetur ἔρχεσθαι dicitur adventus filii hominis, tam
quem soleant ille acta universalem & decretoriam
Ecclesiæ vindictam & de omni malo liberationem
continere: quem visibilem utiq; oportet esse.
Unde & quarto S. Paulus cum describit, quod 4
dominus τὸν ἄνομον interficiet τῷ πνεύματι τοῦ
στόματος αὐτοῦ, spiritu oris sui &c. ubi
lebit τῇ ἐπιφανείᾳ τῆς παρουσίας αὐτοῦ, clari
tate adventus sui, 2. Thess. 2, 8. qui non potuit
non esse visibilis, etiam impiis. Denique quod
quod finito loco notandum, Salvator ipse Matth. 5
XXIV. 30. persecutiones tetrichissimi & postremum apostatæ
ticum describens, de adventu suo ad victoriam
de ipso & liberationem suorum, ait: Et tunc apparebit signum filii hominis in cœlo, & tunc
plangent omnes tribus terræ, & videbunt filium
hominis venientem in nubibus cœli cum virtute
& gloria multa. Et mittet Angelos suos cum tuba
voce magna, & congregabunt Electos ejus à quatuor
ventis, à summis cœlorum usq; ad terminos eorum.
Negotium sanctum judicium de impiis mortuis subsequitur, & victoria de vivis. Id quod sexto, 6
luculentius depingit S. Joh. Apoc. XIX. 11. seqq. Et
vidi cœlum apertum, & ecce equus albus, & qui sedebat super eum vocabatur fidelis & Verax
& per justitiam judicat & pugnat — Rex
Regum & Dominus Dominantium — Et vidi bestiam
& reges terræ & exercitus eorum congregatos ad
faciendum pugnam (persecutionem ultimam mali,
versalem) cum illo — Et apprehensa est bestia
& cum illa pseudopropheta — vivi conjecti sunt hi
duo in stagnum ignis ardens sulphure: Et cæteri
occisi sunt gladio sedentis super equum. Nec mirum
pugnat.

§. IX.

§. IX.

Conuers. Iudæor. cap.

Vocatentis salutoris primitiæ fuerit Iudæi, qui lucernæ altiori, quam debebant esse ultimi. Hucusq; enim exacerbatio ex parte auditi Israëli, donec plenitudo gentium ingressa fuerit, & sic totus Israël salvus erit. Sicut S. Paulus Rom. XI. 26. # Sed vocatio autem domini hoc futurum, idem noster vaticinatus est Esaiæ LIX. 20. Veniet ex Sion ille qui liberat, & avertet impietates à Jacob. † Quod & salutoris verba confirmant ad Judæos: Ecce relinquitur vobis, vestra deserta, per quam Hierosolymitanam, Dico enim vobis: Non videbitis me ex hoc, donec dicatis: BENE, DICTVS QVI VENIT IN NOMINE DOMINI. Matth. XXIII. 38. Hæc enim vox non infidelium, sed fidelium gentium laetitia & exultatio est, ut tempore adventus Christi ad Persicam, Matth. XXI. 9. & Ψ. CXVIII. 26. † Contra ea vox infidelium erit ad montes: Cadite super nos & abscondite nos à facie sedentis super thronum. Apoc. VI. 16. Hæc conversio erit plane extraordinaria, unde & Apostolus eam appellat MYSTERIVM. qua voce etiam Angelus de dictus septima & ultima Tuba Apoc. X. 7. utitur, vaticinans, in illis corpora mundum esse Mysteria DEI, sicut evangelizavit servis suis Prophetis. Evangelizare verò potuit Danieli Prophetæ Angelus, de his ultimis temporibus; Cum completa fuerit dispersio vasis populi sancti, completuntur universa hæc. Dan. XII. 7. Et latius hæc de, Ezechiel cap. XXXVII. † Ita quoq; Apostolus confitetur Rom. IX. ita vocavit, non solum ex Judæis, sed & ex gentibus? Sicut & in Osee dicit: Vocabo non plebem meam plebem meam, & non dilectam dilectam. Et erit in loco ubi dictum est eis: Non plebs mea vos, ibi vocabuntur filii Dei viventis. Esaias autem clamat pro Israël: Si fuerit numerus filiorum Israël tanquam arena maris, reliquiæ salvæ fient. Verbum enim consummans & abbrevians in æquitate, quia verbum abbreviatum faciet Dominus super terram. Et sicut prædixit Esaias: Nisi Dominus Sabaoth reliquisset nobis semen, sicut Sodoma fuissemus, & sicut Gomorra similes facti essemus. Quid ergo dicemus? Quia gentes quæ non sectabantur justitiam, apprehenderunt justitiam, justitiam autem quæ ex fide: Israël autem sectans legem justitiæ, in legem justitiæ non pervenit. Quare? Quia non ex fide, sed quasi ex operibus legis. Offenderunt enim in offendiculum lapidis, sicut scriptum est: Ecce pono in Sion lapidem offendiculi & petram scandali, & qui credit in eum non confundetur. Fratres, voluntas quidem cordis mei & obsecratio ad Deum fit pro illis in salutem. Testimonium enim perhibeo illis quod æmulationem Dei habent, sed non secundum scientiam. Ignorantes enim Dei justitiam, & suam quærentes statuere, justitiæ Dei non sunt subjecti. Finis enim legis Christus ad justitiam omni credenti. Moyses enim scripsit quoniam justitiam quæ ex lege qui fecerit homo vivet in ea. Quæ autem ex fide justitia sic dicit: Ne dixeris in corde tuo: Quis ascendet in cœlum? hoc est Christum deducere: aut quis descendet in abyssum? hoc est Christum à mortuis revocare. Sed quid dicit? Prope est verbum in ore tuo & in corde tuo. Hoc est verbum fidei quod prædicamus. Quia si confessus fueris in ore tuo Dominum Jesum, & in corde tuo credideris quod Deus illum suscitavit à mortuis, salvus eris. Corde enim creditur ad justitiam, ore autem confessio fit ad salutem. Dicit enim Scriptura: Omnis qui credit in eum non confundetur. Non enim est distinctio Judæi & Græci: nam idem Dominus omnium, dives in omnes qui invocant illum. Omnis enim quicunque invocaverit nomen Domini salvus erit. Quomodo ergo invocabunt in quem non crediderunt? aut quomodo credent ei quem non audierunt? quomodo autem audient sine prædicante? quomodo vero prædicabunt nisi mittantur? sicut scriptum est: Quam speciosi pedes evangelizantium pacem, evangelizantium bona! Sed non omnes obedierunt evangelio. Esaias enim dicit: Domine quis credidit auditui nostro? Ergo fides ex auditu, auditus autem per verbum Christi. Sed dico: Numquid non audierunt? Quidni? In omnem terram exivit sonus eorum, & in fines orbis terræ verba eorum. Sed dico: Numquid Israël non cognovit? Primus Moyses dicit: Ego ad æmulationem adducam vos in non gentem, in gentem insipientem in iram vestram. Esaias autem audet & dicit: Inventus sum in non quærentibus me, manifestus factus sum non interrogantibus me. Ad Israël autem dicit: Tota die expandi manus meas ad populum non credentem & contradicentem. Dico ergo: Numquid sic offenderunt ut cadant? Absit. Sed illorum delicto salus gentibus, ad æmulandum illos. Quod si delictum illorum divitiæ mundi, & diminutio eorum divitiæ gentium, quanto magis plenitudo eorum? Vobis enim dico gentibus: Quamdiu quidem ego sum gentium apostolus, ministerium meum honorificabo, si quo modo æmulentur carnem meam, & salvos faciam aliquos ex illis. Si enim amissio eorum reconciliatio est mundi, quæ assumptio nisi vita ex mortuis? Si autem primitiæ sanctæ, & massa: & si radix sancta, & rami. Si autem aliqui ex ramis fracti sunt, tu autem cum olea silvestris insitus es in illis, & socius radicis & pinguedinis olivæ factus es, noli gloriari. Non tu radicem portas, sed radix te. Dicis ergo: Fracti sunt rami, ut ego insererer. Bene: propter incredulitatem fracti sunt, tu autem fide stas. Noli altum sapere, sed time. Si enim Deus naturalibus ramis non pepercit, ne forte nec tibi parcat. Vide ergo bonitatem & severitatem Dei: in eos quidem qui ceciderunt severitatem, in te autem bonitatem Dei, si permanseris in bonitate, alioquin & tu excideris. Sed & illi si non permanserint incredulitate, inserentur. Potens est enim Deus iterum inserere illos. Nam si tu ex oleastro naturali insitus es contra naturam in olivam bonam, quanto magis hi qui secundum naturam insitentur olivæ suæ? Non enim volo vos ignorare fratres mysterium hoc, ut non sitis vobis ipsis prudentes, quia cæcitas ex parte in Israël fit donec plenitudo gentium intret, & sic omnis Israël salvus fiet, sicut scriptum est: Veniet ex Sion qui eripiat, & avertet impietates à Jacob. Et hoc illis à me testamentum, cum abstulero peccata eorum. Secundum evangelium quidem inimici propter vos, secundum electionem autem charissimi propter patres. Sine pœnitentia enim sunt dona & vocatio Dei. Sicut enim aliquando & vos non credidistis Deo, nunc autem misericordiam consecuti estis propter incredulitatem horum, ita & isti nunc non credunt in vestram misericordiam, ut & ipsi misericordiam consequantur. Conclusit enim Deus omnia in incredulitate, ut omnium misereatur. O altitudo divitiarum sapientiæ & scientiæ Dei! quam incomprehensibilia sunt judicia ejus & investigabiles viæ ejus! Quis enim cognovit sensum Domini? aut quis consiliarius ejus fuit? aut quis prior dedit illi & retribuetur ei? Quoniam ex ipso & per ipsum & in ipso sunt omnia: ipsi gloria in sæcula. Amen.

Conf. 1. Cor. XII. 3.

Conf. Esa. XXX. 19. &c.

Hinc Euil. Halberstad. t. c. 850. in Cant. Cant. 3, 4. donec inveni, eum in domum matris meæ &c. hoc Ecclesiæ, synagogæ, quæ ejus filium recusavit, & crucifixit, quidnam sit eum ejus in gratiam reducere. Hoc unde diu judicii, ut Apost. ait ad Rom. XI. (cum plenitudo gentium introierit, tunc omnis Israël salvus fiet. Et in Cap. VI, 9. de Fide cath. una sola fuisse ab principio Ecclesia & Catholica semper creditur & docetur, ipse quoque &c. Et in fine: Concordat synagoga & ecclesia, utraque testantur unum Deum & Christum ejus ex semine David, & Abraham

§. X.

Victoria sexti.

Receptionem populi Israelitici in Ecclesiam
sequutura prædicitur victoria de bestia &
pseudopropheta eius eorum complicibus. Rom
deprædicat [illegible] apparatum bel
cum Antichristi describit Johannes primò cap. XVI
postquam nempe alter Angelus nunciaverat ex
tium Babylonis, sequutus tertius, designans Be
propterea non cessare, sed magis magisq; aug
capere & vires omnes colligere, unde grauis ador
tio de non adoranda ejus nec imaginem ejus, n
recipiendo charactere in fronte sua aut in manu
Luculentius vero, Johannes in cap. XVI. 13. sub Phialâ
Et vidi ex draconis ex ore bestiæ & ex ore
dopropheta exire spiritus tres in manibus in
ranarum. Sunt enim spiritus dæmoniorum fac
signa, ut procederent ad reges terræ & totius
ad congregandum illos in prælium diei illius
Dei omnipotentis. Et congregavit (Deus) illos in
locum qui vocatur Hebraice Armageddon.
Hic apparatus belli h.e. persecutionis ultimæ
immanissimæ, sub Phialâ septa incepta, non
septima finienda. Ecclesiam describit p
ves † cap. XVII. 14. breviter s. Hi (decem cornua
Reges potestatem suam bestiæ tradentes) cum Ag
pugnabunt, & Agnus vincet illos, quoniam Dom
dominorum est, & Rex Regum, & qui cum illo su
vocati & electi & fideles. Latius (cap. XIX. 11.
Et vidi cælum apertum & ecce equus albus: &
sedebat super eum vocabatur Fidelis & Verax
& per justitiam judicat & pugnat. —— Et ex
citus qui sunt in cælo, sequebantur eum in
albis, vestiti byssino albo & mundo. Et ex
ejus procedit gladius acutus ut eo percutiat
tes. —— Rex Regum & Dominus Dominantium
Et vidi bestiam & reges terræ & exercitus
rum congregatos ad faciendum prælium cum
ill

† Eò referenda quæ Daniel cap. XI. alt. & c. XII. ex. habet.

† cap. XIV. 18. sub specie Vindemiæ, & calcatus lacus extra civitatem, quo exivit sanguis usq; ad frenos equorum, per stadia mdc. Quò pertinet fuit rectissimum Ezech. cap. XXIII. 1 — 6. Tor, inter calcasti solus — calcasti eos in furore meo. — dies enim ultionis in corde meo, annus redemptionis meus venit. — Et commotus populos in furore meo — & detraxi in terram (conf. & cap. alt. 15. Zach. alt. 3. Apoc. virtutem eorum. " Luculentius Joh. Apoc.

illo qui sedebat in equo & cum exercitu ejus. Et apprehensa est bestia, & cum illa pseudopropheta, qui fecit signa coram ipsa, in quibus seduxit eos, qui acceperunt characterem bestiæ, & qui adoraverunt imaginem ejus. Vivi conjecti sunt hi duo in stagnum ignis ardens sulphure. Et cæteri occisi sunt gladio sedentis super equum, qui procedit ex ore ipsius: & omnes aves saturatæ sunt carnibus eorum.

Vaticinatus hac de victoria mox post conversionem Judæorum secutura Esaias cap. XXX. 25. sq. & Cap. ult. fo. 15. &c. † & Zacharias Propheta cap. ult.

† Daniel cap. VII, 11.

Atq hic Lapis est, qui abscissus de monte sine manibus percussit statuam Nabuchodonosori divinitus præsentatam, qui factus mons magnus & implevit universam terram. Suscitabit enim in diebus illis DEUS Regnum, quod in æternum non dissipabitur, nec alteri populo tradetur, comminuet autem & consumet universa regna hæc, & ipsum stabit in æternum. Dan. 3, 34. Et dux Michael est Rex, hujus Regni, Dan. ult.

§. XI.

Draco ligatus.

Victoria hæc gloriosa de Bestia & Pseudopropheta completur capturâ Draconis ipsius, veluti primarii hostis, ejusq in vincula conjectione per mille annos. De hoc vaticinatus fuerat jam tum Esaias cap. XXIV. 21. postquam de excidio ultimo Hierosolymorum & Reip. Judaicæ dixerat, ait: Et erit, in die illa visitabit dominus super militiam cœli in excelso, & super Reges terræ, qui sunt super terram. Et congregabuntur in congregatione unius fascis in lacum, & claudentur ibi in carcere: & post multos dies visitabuntur. Graphicè & clarè Johannes Apoc. XX. Et vidi Angelum descendentem de cœlo, habentem clavem Abyssi, & catenam magnam in manu sua. Et apprehendit Draconem, serpentem antiquum, qui est diabolus

& Satanas, & ligavit eum per annos mille.
& misit eum in abyssum, & clausit eum, & signavit
super illum, ut non seducat amplius gentes,
donec consummentur mille anni: & post hæc
oportet illum solvi modico tempore. +

§. XII.

Hostibus omnibus jam victis atq; domitis, vincitur
& mors, quam hostem ultimam vocat, Apostolus +
& sic exhibit Ecclesiæ militanti, & ~~expugnat~~ angelitur triumphans
præsens ecclesiæ hactenus militanti, tum
vivis tum mortuis. ‡ Describit scenam rerum
harum rerum Joh. Apoc. xx. 4. Et vidi (: oravi
ligato) sedes, & sederunt super eas, & judicium
datum est illis. Quibus ergo? Animabus decolla-
torum propter testimonium Jesu & qui non adora-
verant bestiam, neq; imaginem ejus, nec acceperant
characterem ejus in frontibus suis aut in
manibus suis, & vixerunt & regnaverunt
cum Christo mille annis. Cæteri vero mor-
tuorum non revixerunt (: quoad corpus, ut
priores, Fideles) donec consummentur mille an-
ni. Hæc est resurrectio prima. (Fidelium.)
Beatus & sanctus qui habet partem in resurrec-
tione prima: in iis secunda mors (: animæ eterna)
non habet potestatem: sed erunt Sacerdotes Dei
& Christi: & regnabunt cum illo mille annis.
S. Paulus ordinem inter vivacitas tum & de-
functos ita recenset 1. Cor. XV. 23. 51. Ecce my-
sterium vobis dico: Non omnes quidem dormiemus
omnes tamen immutabimur. In puncto temporis,
in momento oculi, per extremam tubam (: cujus
exitus) & mortui resurgent incorruptibiles, &
Nos ~~in~~ (vivacitas adhuc) immutabimur. Et 1. Thess.
IV. 15. eadem inculcat: Hoc vobis dicimus in verbo
Domini, quod nos qui vivemus & reliqui erimus
in

+ Manebunt itaq; adhuc gentes, sive barbaræ
quæ cum Antichristo rem non habuerunt, ecclesiam
Fidelium tamen constituta, sive etiam gentes &
Antichristo ante adventum, postea tamen ad
dalæ, ~~cum~~ receptionem virginitas solidis, a Regno Christi ex-
clusa. Hoc contra regnum Christi exercitare in-
prohibitum Satanæ per vincula mille annorum

Resurrectio
Fidelium

+ 1. Cor. XV. 23. ubi intervallo duorum ordi-
nii & ultimum ipsius describit ordine suo, & resur-
rem eorum qui sunt Christi in Adventu ipsius adhuc
comparatum Regnum, & abolitionem hostis omnes. Quo tempore
post illum mortis ingentes, finis & transitio Regni Patri exhi-

‡ Vos de Antichristo Deus cap. XXV. 8. Præcipi-
habit mortem in sempiternum: & auferet dominus
Deus lacrymam ab omni facie, & opprobrium
populi sui auferet de universa terra

+ et Daniel cap. ult. v. 1. 2.

+ (: ex oraculo)

S. Paulus ad Philipp. 3,20. Nostra conversatio in cælis est, ex quo exspectamus Salvatorem Dominum Jesum Christum, qui reformabit corpus humilitatis nostræ, ut conforme fiat corpori claritatis suæ. Et S. Johannes Ep. 1. c. 3,2. scimus, quod si apparuerit, similes ei erimus, quoniam videbimus eum sicuti est.

in adventum Domini, reges quoque nationum non eos qui dormiunt. Dominus ipse dominus cum celeusmate, & voce Archangeli ac tuba Dei, descendet de cælo, & mortui in Christo resurgent primùm. Deinde nos qui vivimus, qui superstites erimus, simul cum illis rapiemur in nubibus in occursum Domini in aëre: & sic semper cum Domino erimus. Proinde idem inquit Salvator Matth. XXIV. 31. Et tunc apparebit signum Filii hominis in cælo. Et tunc plangent omnes tribus terræ, (: ob victoriam de iis inimicorum) & videbunt Filium hominis venientem in nubibus cæli cum virtute & gloria multa. Et mittet Angelos suos cum tuba voce magna, & congregabunt Electos ejus à quatuor ventis, à summis cælorum usq ad terminos eorum. Relin, creatur ergo tum quoque qui inter Electos, quorum numerus 3. XIII. fuerit, non amplius frustra, quos re- præsentat Virgines fatuæ in parabola.

Regnum Christi gloriosum.

Dicitur Apoc. c. l. XX. 4. 5. quod cæteri mortui, infideles, nondum resipiscerint ante mille annos, tum quoque resipiscent Electi fideles: quod utiq non aliter nisi quoad corpus intelligi potest, quoniam quoad animam etiam infideles fiunt immortales. Itaq fideles non tantùm quoad animam tum vivebant, sunt & antea, sed etiam quoad corpus resipiscebant & resurrexerant eorum corpora cum animabus redivivis. Horum † sanctorum porrò describitur per annos mille, quod regnaturi sint cum Christo, & sessuri sint super sedes, & judicium detur illis. Quò collimat S. Paulus 1. Cor. VI. 2. An nescitis, quod sancti mundum judicabunt? An nescitis, quod Angelos (: malos) judicabimus? Apoc. V. 10. Fecisti nos Deo nostro Reges & Sacerdotes, & regnabimus super terram. Ad hæc pertinet quod Apostolus Rom. VIII. 21. ait: Et ipsa creatura liberabitur à servitute corruptionis in libertatem gloriæ filiorum Dei. Summa enim quod omnis creatura congemiscit, & nobiscum pertulit usq ad hoc tempus. Cæterum judicium hoc sanctorum præparatorium, arbitror erit futuri judicii extremi, quo sententia singulis publicanda

† & superstitum fidelium im- mutatorum

Ita quod monitum, non Salvator per Testamentum cliquit: Et ego dispono vobis, sicut disposuit mihi Pater meus, Regnum: ut edatis & bibatis super mensam meam in Regno meo, & sedeatis per thronos, judicantes XII tribus Israël. c. XXII. 29. Et venient ab Oriente & Occidente & Septentrione & Austro, & accumbent in Regno Dei, v. XIII. 29.

§. XIV.

Civitas Sancta. Magog.

† S. Paulus 2. Thess. 1,7. Revelabitur dñs, miens Jesus de cælo, cum Angelis potentiæ sue; cum incendio flammæ, & inflictæ ultionem iis qui non agnoverunt Deum & qui non obediunt Evangelio D.N.J.C. Qui pœnas luent, interitum æternum, à facie domini, & à gloria fortitudinis illius: quum venerit ut glorificetur inter sanctos suos, & admirandus fiat inter omnes credentes, quod testimonium nostrum fuit testimonio nostro, solemne, in die illo.

Hic status fidelium vocatur Civitas sancta, &c. Persecutionem Dei cum limitibus, castra sanctorum quæ Satanas post mille annos cum suis circumdat Apoc. XX. 9. Hanc civitatem latius describit Apocalypsis cap. XXI. sq. Quæ non est ea, quæ hodie civitas dominorum sit, cap. ult. ti. quia ibi Templum non in hac aspicitur, nullum, quia Dominus Deus omnipotens & Agnus Templum ejus, Apoc. XXI. 22. Hanc civitatem obsessuri dicuntur Satanas post mille annos solutus ex abyssi vinculis, congregatis gentibus ex quatuor angulis terræ, Gog & Magog in infiniti numeri, in prælium cum sanctis. At descendet ignis à Deo de cælo & devorabit eos. Et diabolus qui eorum, mittetur jam non amplius in abyssum, sed in stagnum ignis & sulphuris, ubi & bestia & pseudopropheta cruciabuntur die ac nocte in secula seculorum. Apoc. XX.

Qui primus qui apostatavit, deficiet imperium gentis non agnoscant, nec eum in primo publicum iscomal, item barbarum ob ferocitatem & impietatem, extremâ barbarie in extremis sæculis, à Deo alieni, extremi terræ angulis sibi vicinati. De his Gog & Magog terrarum angulis sibi vicinati. De his Gog & Magog terrarum angulis sibi vicinati. De his Gog & Magog Ezech. XXXVIII. 17. Secundum illum latius describitur. Isai. XII. 3.

§. XV.

Hoc ipsum stagnum igneum paratum est diabolo & angelis ejus religiosis non-fidelibus. Nunc enim demum judicium extremum in infideles tandem ex morte resuscitatos exercebitur & sententia publica pronuntiabitur ex libris cujuslibet vitæ ab angelo suo descripta. Augustin. de Civit. D. XX. 14. Secundum opera ipsorum judicabuntur. Et quicunque non erit inventus in libro vitæ, conjicietur in stagnum ignis, ipse quo & mors & Infernus, quæ mors secunda quæ æterna. Apoc. XX. 11. 14. ✝ Ita sic liberata tandem civitas sancta ab omni periculo, triumphabit cum mutato ordine Cælo atq; Terra, triumphabit cum Deo & sanctis Angelis & civibus suis ad gaudia secula sempiterna. Quæ superest, reposita est mihi justitiæ corona, quam coronavit mihi in illo die, Justus Judex: non solum autem & omnibus qui diligunt Adventum ejus.

2 Tim. 4, 8.

† Fiet tamen salvator Luc. X. 12. Dico vobis, quod Sodomis in die illo, à vastatore, remissius erit, quàm illi civitati, quæ non recipit Evangelium sibi prædicatum. Tyro & Sidoni remissius erit in judicio, pœnæ vobis, Chorazin & Bethsaidæ. Conf. Matth. XI. 22. 24. c. XII. 41. c. XIII. 49; sic tamen ejus in consummatione sæculi: vocabit Angelis & segregabunt malos de medio justorum: & mittent eos in caminum ignis, illic erit ploratus & stridor dentium. S. Petrus 2. 3, 7. Qui nunc sunt cæli & terra, ipsius verbo thesaurizantur ignibus, reservati sunt, igni in diem judicii & perditionis impiorum. Veniet dies domini sicut fur nocturnus, quo cæli porrò cum sonitu transibunt, elementa verò ignitis sol, vastabitur, terra & quæ in ea sunt opera exurentur. Per adventum diei domini cæli ingentes solvetur, & elementa ignitis liquescent. Novos cælos novam terram juxta promissum illius expectamus, in quibus justitia habitat.

Rejectio judicium inutile. Consummatio.

CAPVT VIIII.

De Pactionum divinarum contrariis, Pactionibus Satanicis & Apostasia.

§. 1.

Apostasiæ definitio

Confœderationi DEI atq hominum contrariatur ejus dissolutio atq à fœdere divino recessio, quæ Græco nomine APOSTASIA vocatur: quæq definiri poterit secessio à fœdere & regno DEI atq Christi ad regnum & fœdus Satanæ & Antichristi. Enimverò primâ Protoplastorum apostasiâ non defecit quidem voluntas hominis ad Satanam, neq enim huic subjectus esse volebat, neq DEO, sed DEO similis aut æqualis: itaq defecit ad semetipsum homo primò; quia tamen ad instinctum & suggestionem Satanæ, eo ipso gratiâ & societate divinâ excidit, & in societatem Satanæ pervenit. Porrò quantumvis mox ad DEUM reversus & in gratiam receptus primus homo: inde tamen cœpit origo carnis h.e. humanæ naturæ pravitas originalis & perpetuò actuosa, quæ tam in singulis cernitur, quàm in universis & tota humani generis societate, quæ eatenus more Christianorum mundus vocitatur, incapax spiritus veritatis, Joh. XIV. 17. cui renunciandum, ut cum DEO reconciliemur, Rom. XII. 2. 11. Pet. 1, 4.

& origo

Atq filius primi hominis primogenitus Apostasiam renovavit, carnis suæ dictamen & suggestiones Satanæ sequutus: insigne Satanæ mancipium factus, ut inde spiritus de ipso dicat, ἐκ τοῦ πονηροῦ ἦν, 1. Joh. 3, 12. & Judæ v. 11. ἡ ὁδὸς τοῦ Καΐν appellatur hæc Apostasia.

§. II.

Illa per Caini posteros & propagata & aucta, adeò ut & filios DEI in hanc societatem pertraxerint: ut tandem summus Creator O. M. permotus fuerit, totum genus humanum ob universalem apostasiam cataclysmo universali abolere, præter Noam & ejus familiam. Orbe postea novo renato, tamen Satanas universalem iterum apostasiam introduxit, excepto ABRAHAMO ejusq semine, cum quo renovatum auctumq fœdus DEI fuit, de quo superius dictum. Gradus porrò suos Apostasia videtur habuisse, ut primò homo ad semetipsum defecerit à DEO, fiduciâ ~~quadam~~ cujusdam αὐτεξουσίας, quam persuaserat Satanas. Postea ex ista φιλαυτίᾳ porrò persuasum, defunctos Parentes, Heroas, Sanctos, eorumq Manes esse colendos, invocandos, erectis ob id statuis & imaginibus. Qua verò occasione Dæmones, h. e. Satanam ejusq angelos ipsos colere cœperunt. Ex his perspicuum est, Apostasiæ duplex esse genus, aliam esse crassam & externam, quæ propriè IDOLOLATRIA appellatur: aliam subtilem, internam & invisibilem, quâ homo ab interna societate cum DEO deficit ad semetipsum. Id quod porrò & desperatione fit, quâ Saul, Judas aliiq defecerunt à DEO, sed eo ipso regno Satanæ mancipati: & philautiâ, atq hypocrisi, cujus quanta vis sit in ipsa Ecclesia Christiana, omnium maximè exposuit olim celeberrimus Cancellarius Florentinus, Poggius in dialogo de Hypocrisi, & Leonard. Arretinus in Orat. de eâdem: ubi etiam de hypocritarum specie, qui martyres diaboli vulgo dicti.

divisio

§. III.

§. III.

Cum igitur Apostasia sit transitus à regno Christi ad regnum Satanæ: de hoc porrò videndum est, an & quotuplex illud sit. Atq quod Lucifer in statu suo primævo in throno aliquo regio sederit, atq angelos minorum graduum sibi subjectos habuerit, dubitare nos quidem haud sinit SS. revelatio Scripturarum divinarum, quippe quæ aperit, in mundo Angelico post DEUM Creatorem Opt. Max. existere θρόνους, qui Regiæ sedes aliàs dicuntur, quibus porrò subordinatæ κυριότητες, ἀρχαὶ, ἐξουσίαι, à DEO conditæ, teste S. Paulo ad Coloss. 1, 16. Thronus enim sedem regiam denotare constat, seu jus regni: sicut de regnis humanis etiam vox Coronæ ita usurpari solet. S. Methodius, Patarensis Episcopus,† in Fragmento de Resurrectione contra Originem pag. 293. discrimen facit hoc inter Angelos atq Thronos: Ἄλλο γὰρ γένος τὸ τῶν ἀγγέλων, καὶ ἄλλο τὸ τῶν ἀρχῶν καὶ ἐξουσιῶν· ὅτι μὴ τάγμα ἓν, καὶ μία σύστασις καὶ φυλὴ καὶ πατριὰ τῶν ἀθανάτων· ἀλλὰ καὶ γένη καὶ φυλαὶ καὶ διαφοραί· καὶ οὔτε τὰ χερουβίμ τῆς ἰδίας ἐξιστάμενα φύσεως, εἰς τὴν τῶν ἀγγέλων ἰδέαν μετασκευάζονται· οὔτ' αὖ πάλιν εἰς ἑτέραν οἱ ἄγγελοι. εἶναι γὰρ αὐτὰ χρὴ, καὶ ὅ εἰσι καὶ ὃ γεγόνασιν. i. Aliud est Angelorum genus & aliud Principatuum & Potestatum. quia non unus ordo, unusve cœtus ac tribus familiaq est Immortalium. sed & genera, & tribus & differentiæ. Ac neq Cherubim, qui propriâ existunt naturâ, in angelorum speciem commutantur: neq vicissim angeli

Regnum Satanæ an detur?

Angelorum gradus & natura

V. Aug. Steuch. L. 8. c. 9. de perenni philosophia.

† circa A. C. 290.

in aliam. Quippe esse illa oportet, quod [illegible]
& cujusmodi producta sunt. Et nos: ἐσχατ[ον]
μεσὸν τῶν ἀγγέλων. Θρόνοι δὲ ἐξουσιῶν. Φῶτ[α]
δὲ λειτουργῶν, ἢ οἱ δεύτερον τόπον ἢ τὰ
ἀκέραιτα ἢ ἀκραιφνῆ φῶτα τῶν Σεραφ[ιμ]
ἃ παρεστήκασι τῇ μεγάλῃ βύθῳ δ[ι]ακατ[ά]
τε τὸ πᾶν. ὁ δὲ κόσμος ἀνδρόπων. i. Cae[lum]
quidem angelorum. throni autem potestatum
luminia verò ministrorum, & divinior lo[cus]
& purior ac sincerior lumina, Seraphi[m]
rum, qui magno illi Consilio assistentes, Va[rie]
rersum gubernant: mundus verò hominum
Et pag. 307. ὁ οὐρανὸς ἐστὶ πνεῦμα περὶ τὴ[ν]
ὕλην ὑφορεσσον ὑπὸ τῆ θεῆ, καθάπερ ἡ
Αθηναγόρα ἐλέχθη. κόσμος δὲ ἢ οἱ λοιπ[οὶ]
γεγόνασιν ὑπ' αὐτῆ ἄγγελοι. ἢ τῶν ἐπ[ὶ]
ὕλην ἢ τοὺς τῆς ὕλης εἴδεσι, περιεχόμε[νοι]
διάκοσμον. τοῦτο γὰρ ἡ τῶν ἀγγέλων σύν[ταξις]
τῆ θεῆ ἐπὶ προνοίᾳ γεγονέναι τοὺς τ[ῶν]
ὅλων διακοσμητορεύοντας. i. Diabolus est [ille]
ipse circa materiam factus à Deo, prout [ab]
Athenagora dictum. quemadmodum & reli[qui]
angeli ab eodem facti sunt. & cui [illegible]
super materiam & materiâ formas comm[ixtas]
est administratio. Hæc enim ratio cons[tituta]
ab angelorum, ut Deo essent à cura & pr[ovi]
videntia circa ea, quæ ab ipso creata.
Verum enim verò Throni non accipit facer[e]
pro sede Potestatum, sed pro specie diversi ord[inis]
ut opinio patet: Et quæ deinde ὕλην & materia[m]
ac diversis angelorum & superiorum spiritu[um]
naturis & essentiis, sed ex Platonici dogmat[e]

Fuit de vicaria etiam malorum angelorum
administratione liuit,

videntur derivata, nec in Ecclesia recepta, cujus constans est sententia, naturam communem Angelorum esse essentiam, immaterialem & immortalem, diversam verò esse naturam bonorum & malorum, sed & utriusque generis diversos gradus atque certam subordinationem.

§. IV.

Lapsus angelor.

Sanè Lucifer seu potius Beelzebub per rebellionem cum suis subjectis angelis de statu primævo fuit prolapsus, & naturam concreatam mutavit in contrarium. Id quod factum fuisse post lapsum primorum hominum tradit Lactantius lib. 2. div. instit. c. 14. pag. 136. Sed citra S. Scripturæ fundamentum, & contra fidem historicam, quum primi homines à Satana seducti fuerint. Cæterum retinuit tamen Satanas thronum ac jus regium in suos angelos æquè rebelles. Ipsa enim Veritas, Jesus Christus attribuit ei τὴν βασιλείαν, regnum aliquod, & tale, quod adversus seipsum divisum aut confusum non sit, adeoque adhuc in se stabile sit, nisi fortior eo extrinsecus superveniens eum vicerit, Luc. XI. 18. quod & mox contigit, quum salvator expoliatus τὰς ἀρχὰς & τὰς ἐξουσίας palam triumphans ostentavit, Col. 2, 16. in cœlis, unde dejectus Satanas cum suis, Luc. X. 18. Apoc. XII. 8. sed in terram, unde væ habitatoribus terræ & maris, quia descendit diabolus ad eos habens iram magnam, d. c. XII. 12. 13. sq. unde etiamnunc οἱ κοσμοκράτορες sunt atque ἀρχαὶ & ἐξουσίαι in regno Satanæ, Eph. VI. 12. Chrysostomus Homil. IV. ait: ἐμοὶ δοκεῖ, γενόμενος ἄρχων ὑπὸ τὸν ὑπερνὸν, μὴ καταπεπτωκέναι τῆς ἀρχῆς καὶ μετὰ τὴν πρᾶξιν. i. Mihi videtur, quum fuerit

præfectus sub cælo, non excidisse à princi-
patu etiam post transgressionem. *

§. V.

Atq ex his porrò liquet, duplex Satanæ esse
regnum, unum originarium in angelos suos,
& quæsitum alterum, in genus humanum
tum per lapsum & apostasiam primorum homi-
num, tum per subsequentes varias & tam
universales quàm singulares apostasias ho-
minum, quod posterius temerè offerebat Salva-
tori Satanas, Matth. IV. 8. ORIGINARIUM
regnum voco h. e. proprium Satanæ quà tali,
& post ejus apostasiam: non respectu originis Lu-
ciferi, aut domicilii sui originarii: nam
hoc non servavit, τὴν ἀρχὴν appellat S. Ju-
das, & originem illam cælestem primævam,
sed reliquit τὸ ἴδιον οἰκητήριον, suum do-
micilium concreatum. Dicitur verò Origi-
narium regnum, quod illud ab origine suæ
rebellionis & apostasiæ in suos complices re-
tinuerit. Idquod ipsum τὸ ἴδιον etiam
catenus appellari possit, quo scilicet sensu
mendacium inter τὰ ἴδια Satanæ Salva-
tor refert Joh. VIII. 44. h. e. quod ipse sibi
comparavit, cujus ipse auctor est & acqui-
sitor, ex suo crimine læsæ divinæ ma-
jestatis, quod nihil aliud est, quàm impe-
rium in angelos suos complices & correos criminis
~~criminis~~. De dæmonum malorum numero Cæsar. Heisterbac.
L. V. c. VIII.

§. VI.

Opposuit sese huic veritati à DEO ipso reve-
latæ gentilium & hæreticorum quorundam super-
stitio

Regnum originar. & quæsitum

R. dub. de apostasia Satanæ.

* Atq non modò externam potentiam habet Sa-
nas in mundo, sed etiam internam, ita ut ho-
num non tantùm corpora, sed & animas ip-
occupare & obsidere possit; quod vice versa
non Angelis bonis, sed ipsi DEO, Spiritui S. com-
petit. Sicuti etiam
eo discrimen est; Homo regenitus in
templo cordis sui conversatur cum Spi-
ritu S. & DEO ipso, non cum Angelis
bonis; apostata cum malis potest. Quia An-
geli boni illud non affectant, sed cedunt
DEO; Satanas non item.

sitio, & dogma, quasi ab æterno fuissent duo principia summa, unum Bonum, alterum Malum. Quod defendit Porphyrius Philosophus lib. de occasionibus II. c. 12. pag. 40. Vide Augustin. de Civ. Dei lib. X. c. XI. item Manichæorum secta, V. Augustin. de Agone Christiano. T. III. Verùm falsum hoc esse, non tantum S. Scriptura nobis revelavit, sed & ratio ipsa dictitat, non posse non omni, una earum unicum duntaxat esse principi, unum, non duos, idq; non malum, sed imò bonum, quum & ens omne, quà tale & ratione originis sua sit bonum, à malo porrò principio bonum derivari, impossibile est. Certè ita se res habet in rebus moralibus, æquè ac in mathematicis dicebam, sicut & Aristoteles ex his illas elucidare maximè solet. Jam verò numerorum infinita ferè multitudo non à binario oritur, sed ex unitate, tanquam vero atq; unico numerorum principio. Ita, inquis, Reipubl. tamen conspicimus duo summa capita, velut in Imperio Romano Lodovico Papa atq; Cæsar: quod & in aliis Rebusp. observare licet. Rogero: Hoc non esse ex natura Reip. independentis, quippe quæ non habet nisi unum caput regulariter, sive illud in diversis individuis radicetur, sive in unico. Hæc porrò regula hanc admittit exceptionem, nisi vel communi consensu populi, cadúq; orta lege fundamentali, vel præscriptione, aut etiam usurpatione, summa potestas inter duos diversos subjecta aut ordines fuerit divisa. Id quod verò præsentem ad rem nullo modo, ut haud potest.

§. VII.

Philosophor. dogma de Dæmonib.

Quod Gentium Philosophi agnoverint dæmones aut genios exsistere, certum est: an ex principiis naturæ, vel potius patrum traditione, quæsitum. Prius negat Ger. Jo. Vossius de Nat. Poët. pag. 72. nec credo necesse fuit, quum primis mortalibus non infrequenter dæmones apparere soliti. + Certè Platonici, Peripatetici, & Stoici Angelos agnoverunt h. e. substantias quasdam intellectuales, licet diversis nominibus appellatas. Atq Plato duplex genus posuit, alios inferiores, quos dæmones appellavit, alios superiores, quos deos, Apul. de deo Socrat. Quidam verò Genios; plerique Intelligentias in universum eos appellarunt. Platonici inter nos & summum DEUM quatuor posuerunt ordines scilicet deorum secundorum Intellectuum separatorum, animarum cœlestium & dæmonum bonorum malorumq; tametsi postremum hunc ordinem non separarunt à materia. In singulis autem ordinibus, præterquam tertio juxta numerum cœlestium corporum, numerum posuerunt indeterminatum, ut habet Thom. de Aquino Opusc. XV. de Angelis c. 1. Peripatetici universum numerum Intelligentiarum contraxerunt ad numerum orbium sive potius motuum cœlestium, singulis motibus singulas intelligentias tribuentes, Aristot. Metaphys. XII. Certè differentiam malorum & bonorum non tantum agnoverunt, sed etiam occasionem quâ differentia ista orta fuerit. 7 Marsilius Ficinus Comm. in Conviv. Platonis Orat. VI. c. 3. ait: Esse verò alios quosdam malos dæmones Platonici nonnulli voluerunt. atq Mercurium Trismegistum putasse, quamvis interdum in delubra & sacrificia tuas dæmones salutares advocarentur, sæpe tamen descendere noxios. Atq pergit: Plato a

+ Cicero L. 2. de Nat. deor. pr. ait: Præsentiam ~~suam~~ sæpe divi suam declarant. &c.

7 Apulej. de doctr. Plat. pag. 8.

ipsis Aegyptiorum mysteriis acceperat, Jovem impuriores dæmones ad inferos deturbasse, qui & homines similiter pro viribus ad ima detorqueant: & à Pherecyde Syro, multos ab Jove dæmones rebellasse, quorum exercitus Ophioneus duxerit serpentinus. Ab his ergo maleficis cavendum esse diligentissimè judicabat. Ecce! hic disertè Philosophi agnoverunt historiam de dracone & serpente vetere, de rebellione & domicilii originarii amissione dæmonum apostatarum, deq; seductione singulorum & regni dæmoniaci ampliatione. Idem Ficinus in Argumento Apologiæ Socratis ait: Si quæras quam ob causam dæmonas solita illa quondam miracula nostris seculis non efficiant? respondebitur: CHRISTVM & dæmones malos suo illo imperio privavisse, & hominibus tum omnem dæmonum cultum, tum artem dæmoniacam sustulisse. + Hæc de natura angelorum malorum. Nam quod Paracelsus tertium genus Spirituum tradidit, qui neq; boni neq; mali essent, ad nos parum pertinet, & videndus ea de re est H. Conring. de Hermet. Medicin. pag. 220. 225.

+ Conf. Grot. de V. R. Christ. Lib. IV. ~~& ibi annot. p. 80.~~ Meimon. P. 2. Moron. c. XI.

§. VIII.

Regnum Originar. Cum itaq; duplex regnum Satanæ sit, originarium, quod dixi, & acquisitum: illud quidem ex rebellione, apostasia & ambitione ortum. Id quod & veteres sapientes ex traditione agnoverunt, & ~~Patres~~ dd. Ecclesiæ confirmarunt. Salvator ipse hoc revelavit, quod ab initio in veritate non steterit diabolus, & pater sit mendacii, per quod fuerit ἀνθρωποκτόνος, feceritq; ut homo obsequens mendacio morte morreretur, Joh. IIX. 44. & S. Judas ait: Angelos hos non servasse τὴν ἑαυτῶν ἀρχὴν, sed reliquisse, deservisse τὸ ἴδιον οἰκη-

τήριον, suam à DEO Creatore O. M. assignatam sedem, & superiorem affectasse. Hugo Monachus Floriacensis lib. 1. de regia potestate & Sacerdotali dignitate ad Henric. 1. Anglorum Reg. cap. VII. ait: Post DEUM Patrem diabolus dici voluit DEUS, & ad dextram DEI Patris sedere temerè concupivit, cum hoc illi non contingeret, sed esset filii DEI, qui post patrem DEUM secundus est, non naturâ, sed ordine; venit ergo dominus JESUS CHRISTUS in mundum, sicut decebat, & manifestavit se, non omnibus hominibus, sed tantum suis sequacibus, ut reprobatâ personâ diaboli, hunc esse cognoscerent, cujus principatum & potestatem ipse Satanas sibi temeritate propriâ praesumsisset. Methodius lib. de rebus quae ab initio mundi contigerunt cap. 1. inquit: Cum Lucifer inter omnes angelos esset excelsior à DEO creatus, ac speciosissimus — etiam inter stantes angelos non fuit eo dignior. Eminentiam suae naturae & profunditatem suae scientiae perpendens, in suum creatorem superbivit in tantum, quod DEO voluit se aequare, ut patet ex secundo sententiarum dist. 6. — Mox ergo ut creati fuerunt angeli, quidam DEO adhaeserunt per charitatem, quidam verò cum Lucifero, DEO restiterunt per superbiae pravitatem: & sic inter utrosq, h. e. inter rationales DEI creaturas & substantias primum bellum factum est in coelo. Porrò ~~[illegible]~~ hoc regnum originarium suam sedem sortitum fuit intra fines Tartari, uti S. Petrus 2. Ep. 2, 4. innuit: Ταρταρώσας εος DEUS, in Tartarum detrusit συραῖς ζόφου, catenis tenebrarum. S. Paulus Ephesiis cap. IV, 9. Tartarum explicat per τὰ

κατ,

καλύπτεται μέρη τῆς γῆς, inferiores terræ partes.
Sedes verò regni acquisiti & mundani ipse est
orbis terræ aër, quod idem Apostolus c.2,2.
refert, vocans τὸν ἄρχοντα τῆς ἐξουσίας τοῦ ἀέρος
principem, cujus est potestas aëris. & c.VI.12. τοὺς
κοσμοκράτορας τοῦ σκότους τοῦ αἰῶνος τούτου, priùs;
per mundi nativos & tenebriosi seculi hujus.
c.2,2. τὸ πνεῦμα τὸ νῦν ἐνεργοῦντος ἐν τοῖς
υἱοῖς τῆς ἀπειθείας, spiritus qui nunc agit, gu-
bernat, inter filios & in filiis incredulitatis &
à vera fide apostatis. Unde per se patet,
ita Satanam cum suis ab initio quidem statim,
ad Tartarum fuisse missum, ut tamen liberum
haberet exitum in cœlum & in terram.
Nam apparet ex historia Jobi, quod tum ha-
buerit jus comparendi in cœlo coram Deo
inter Angelos bonos. At tempore Novi
Fœderis projectus fuit accusator & calumnia-
tor fratrum nostrorum à cœlo in terram,
qui accusabat illos ante conspectum Dei
nostri die ac nocte, Apoc. XII.10. Luc. X.18.

(*) Ex cap. V.10. S. Marci patet, certos cacodæmones
etiam certa loca tenere.

§. IX.

Regni acquisiti

Deo Satana regnum suum Tartarum ipse re-
linquamus: de acquisito videamus, quod si
cavemus, ab ipso facilè tuti erimus. De hoc

considerando

igitur considerandæ occurrunt tria imprimis,
Acquisitio: Incrementa & decrementa usque
ad Interitum. Acquisitionis modus dolosus
fuit & fraudulentus, sollicitatis primis hominibus
ad apostasiam per fraudem & mendacium.
Ejusdem effectus, ex parte Dei concedentis jus
ac potestatem in homines à Deo deficientes;
& simul in terram & mare & aërem, male-
dictione divina ob hominis apostasiam affecta.
Beda auctor epistolæ, quæ S. Hieronymo tributa, de
viro perfecto, T.IV. pag.41. ait, Satanam quadrua ejus

* passivam (affectus) hominis, victo sibi
mari, subjugasse, Regnáq; illius ipso Re,
jam capto, sub pedibus suis & ditione
posse: esq omnia quæ in mundo sunt,
sunt suis pœnalibus & victoriæ suæ ma-
teriis ut[illegible]

*

Incrementa alia sunt ante diluvium universale, alia post illud. Media incrementi, in universum omnia vitia tum in singulis hominibus, tum in Rebuspubl. & communitatibus. Imprimis Idololatria: atheismus persecutio, Apoc. XII. 13. Miracula gentilium.

Decrementa alia in V.T. alia in N.T. & diversis eorum gradus. quorum primus fuit Promissio dicta de Mediatore & Redemtore in Paradiso. Alter segregatio Patriarcharum & erectio Theocratiae sive Reip. Hebraeorum à caeteris populis & gentibus diversae. Tertius, Nativitas Salvatoris & publicatio Amnestiae per Angelos. Quartus Resurrectio & Ecclesiae N.T. erectio, atque ejectio Satanae & praeclusio è coelesti coetu, Apoc. XII. 10. Quò etiam pertinet ἡ πανοπλία τοῦ θεοῦ & duella privata Christianorum cum diabolo, Ephes. 6, 10. sqq. Ubi tamen intervenit iterum restauratio quaedam regni Satanae, Apoc. XII. 17. per Antichristum, ejus dogmata & miracula, de Lib. E. G. 2: 1, 6. III: XI. 25 & de Fat. Eccl. pag. 57. Quintus, Adventus Christi secundus, Apoc. XIV. & XIX. 19. Sextus & ultimus, Adventus Christi ultimus, Apoc. XX. 9. 10.

§. X.

Acquisitionis modus per Mendacium. M.T.

De singulis speciatim. Atque de modo acquirendi s. regni s. tyrannidis potius in genus humanum, testis omni exceptione major atque O. M. est Salvator ipse ut antea §. VIII. fuit relatum ex Joh. VIII. 44. quod sit ἀνθρωποκτόνος & hoc quidem per modum mendacii. Rem ipsam enarrat Moses Gen. III. ubi Satanas sub specie serpentis mulierem interrogavit: Anne praecepit vobis deus, ut non comederitis ex omni paradisi? quod eatenus affirmans Eva respondit: De fructu lignorum sive arborum fructiferarum quaecunque in paradiso, vescimur licitè. De fructu verò ligni, quod est in medio paradisi, tantùm praecepit nobis deus ne comederemus, & ne tangeremur illud: ne forte moriamur

Sed

Sed mendacii pater eò audacia & protervitatis
processit, ut Creatorem nostrum O.M. mendacii argue-
ret, atq replicaret Eue: Nequaquam morte moriemini. Scit enim deus, quod in quocunq die come-
deritis ex eo, aperientur oculi vestri, & eritis
sicut dii, scientes bonum & malum. Eos
tandem persuasit Eue, quod bonum esset lignum scu
ejus fructus, ad vescendum, & pulchrum oculis, &
desiderabile ad saciandum sapientes, & tanqm
tulit de fructu illius & comedit, deditq viro suo
qui comedit. Quâ legis diuinæ transgressione
atq contemtu, crimen læsæ Majestatis diuinæ
primi hominis commisere, & à fide Creatori O.M.
debita defuere, immortalitatem concreatam cum
immortalitate commutarunt, & à deo domino suo
defecerunt, servi Satanæ facti. Methodius
lib. de rebus quæ ab initio contigerunt &c. hæc ita
describit: Videns diabolus se expulsum è cælo,
in magna tamen potestate relictum, (ex chry-
sostomi etiam sententia, supra §. IV. fi.) cogitauit
quomodo posset displicere deo, & in omnibus
sibi contrariari, & quia vidit, primum hominem
cum sua uxore in terrestri paradiso collocatum,
sibiet in loco voluptatis, innocentiâ decoratum,
ac omnium bestiarum, volatilium, & piscium
dominium, necnon possessionem in cælo sedes,
quas ipse cum sibi adhærentibus per superbiam
amiserat, doluit vehementer: & invidens
ejus felicitati, proposuit ipsum debellare & tota-
liter interficere, cognoscens quod ex putrida
radice non possunt nisi poma venenosa
generari. Movit primum bellum super terram
cum primo homine per medium mulieris; & licet
miser homo esset fortior dæmone per innocentiam,

projectis tamen armis innocentiæ suæ, ut mulieri complaceret, relicto DEO, & tradito Paradisi castro sibi commisso, inimico DEI, utp. diabolo, negatâ obedientiâ Regi supremo, videl. DEO, liberè se tradidit, proditor factus, in manibus diaboli. Verum enim verò & traditores & Satanas ab hoc castro statim ejecti, & ab ulteriori ingressu per Cherubinos prohibiti: atq ita Satanas novum in humanum genus regnum acquisivit, quod & per Cainum, & ejus posteros deinde ampliavit. At verò mox secuta est reconciliatio inter DEUM Creatorem O.M. & homines, atq hominibus pœna mortalitatis imposita, sed promissio salutis per Mediatorem, semen mulieris, iisdem facta, Gen. 3, 15. Rec. IV. 1. Vid. supra cap. III. §. 4. Quo ipso etsi tyrannidi Satanicæ in genus humanum derogatum fuit, contigit tamen ex parte mortalium, ut novo tyranno magis adhærerent, quàm verò Regi ac Domino. Unde tradidit eos DEUS in reprobam mentem, ut facerent quæ non conveniunt, repleti omni injustitiâ, Rom. 1, 28. Sed & ipsa terra à DEO Creatore maledicta fuit, Gen. 3, 17. ut tandem per diluvium genus apostaticum disperderetur unà cum terra, Gen. VI. 13. VIII. 21.

Effectus

§. XI.

Incrementa ante diluvium diabolocratiæ Gigantes imprimis dedere, de quibus Moses Gen. VI. 4. Gigantes autem erant super terram in diebus illis; postquam enim ingressi sunt filii DEI ad filias hominum, illæq genuerunt, isti sunt potentes à seculo viri famosi. Exinde universalis Apostasia à vero cultu divino extitit. Idem Methodius de his ita: Septuagesimo anno temporis Jareth apposuit malignus & infestus diabolus bellum fornicationis adjungere filiis Seth, ut concupiscerent filias Cain, & perfusi apparuerunt Gigantes super

terram

69a

1267 [illegible]		1336 [illegible] 6x
1268 Tell 1x	1269 [illegible] 6x	1338 [illegible] 30x
1270 [illegible]	[illegible] 30x	1339 [illegible] 30x
1271 Tell 1x		1343 [illegible] 30x
1273 Tell [illegible]	54x [illegible]	1344 [illegible] 36x [illegible]
[illegible]		1345 [illegible] 18x 1346. 6x [illegible]

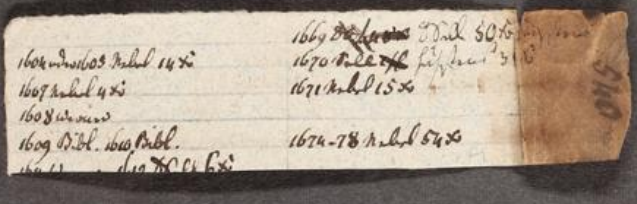

terram de Seth, qui peccati in foveam lapsi atrocissimi facti sunt. Est quidem nonnemo, Th. Ryckius nomine, qui peculiari oratione de Gigantibus pernegat unquam eos extitisse: at contra H. Conring. de antiquiss. statu Helmstad. & eos extitisse, & in Germania quoque, ubi adhuc hodie extent Gigantea illa opera diluvio ipso antiquiora. Conf. Ph. Cluv. L. 1. Antiq. Sic. p. 13. J. Lips. L. 3. Physiol. Stoic. c. V.

§. XII.

Majorem potentiam ante diluvium tribuunt Satanae, qui asserunt, filios illos DES, fuisse daemones, & liberis operam dedisse qui Gigantes evaserint. Inter hos daemonas imprimis recensent Azam & Azaëlem, itemque Machasaëlem, qui ex uxore Chami genuerit Sihon: alios ex Vaama sorore Thubalcain genuisse daemones, quos Schedim appellant. ita Rabbini in Pirke Elieser, in Medraschoth R. Hanina &c Nec abludit planè Josephus. Inter Graecos, Athenagoras Philosophus Christianus in Apologia, pag. 31. S. Methodius Patarensis Episc. in Fragm. apud Photium, libro de Resurrect. pag. 307. edit. Combef. Africanus, Eusebius, Zosimus, Cedrenus. Inter Latinos Lactantius 2. Instit. div. 14. Serv. Sulpitius. S. Ambrosius. Inter Germanos Joc. de Königshoven Chron. Germ. c. 1. Conf. Caramuel in Grammat. pag. 5. H. Conring. de Hermet. Medic. pag. 18. 25. Atque extat Liber Apocryphus graece scriptus nomine Enochi Patriarchae περὶ τῶν Ἐγρηγόρων, sive de Cuslodibus i. Angelis, ex Dan. IV. 10. ita dictis, ubi plurima eorum nomina & res gestae narrantur. Eum librum ex Hebraico esse conversum & vetustissimum, ex quo & Tertullianum quaedam adduxisse, atque à Judaeis fictum: & quod caput est, locum, qui in Epistola Judae ex hoc libro productus, mani-

Enochi liber

festò ex hoc fragmento excerptum esse, asserit
Jos. Scaliger notis in Eusebii Graeca Παντοδαπη
pag. 245. atq in eam sententiam allegat Ge
Cedrenum, qui & alia loca S. Pauli ex libr
Apocryphis & fictis recitata laudat. De qu
apocryphis Augustinus Lib. XV. de C. D. c. XX
ait: In his apocryphis etsi invenitur aliq
veritas, tamen propter multa falsa, nulla
canonica auctoritas. Conf. Hierony. in Eph
V: 4. itemq è contrario Suidam in praeparat
Mihi certè vix verisimile, imò vero
analogiae Fidei adversum videtur asserere
viros θεοπνεύστους, imò spiritum S. ipsum Ve
tatem Evangelicam aut asserere, aut illa
strare ex fictis hominum haeterodoxorum
apostatarum scriptis atq fabulis. S. Pau
quidem ad Titum allegat Poëtam Cretensem
sed non de fabula quadam, sed de morum Cre
tensium omnimoda veritate. Itaq conve
nientius putarim, librum istum Pseudoen
fictum fuisse non à Judaeo, nisi Christianum
fidem amplexo, vel à Graeculo Christiano,
reptâ occasione ex illa ipsa allegatione Vati
cinii Enochi apud S. Judam, qui verba ipsa
quaestis Enochi allegat, ut ipse Enoch scriptum aliquod relig
oporteat, aut, mox ab aliquo Patriarcharum
scripto consignatum fuerit Enochi Vaticinium &
usq ad N. T. tempora propagatum
At verò fictor iste aut interpolavit illud
jamtum deperditum ausus fuit conjecturâ quadam
divinatoria è mortuis quasi resuscita
insertâ ad rei fidem conciliandam pericop
illa ex S. Judae epistola. Atq injuria fuit
iis Apostolo facta, qui ob hoc testimonium Enoch
epistolam hanc rejecerunt, teste Hieron. de Script.
c. IV. Denique H. Grotii conjectura, qui recentiori
cuidam Judae, Hierosol. Episcopo imperante Hadriano
vindicat, auctoritate Epiphanii refellitur, Haeres. XX
c. 2. Guil. Cave Histor. Script. Ecl. Sec. 1.

§. XIII

Alexander M. Jovem Hammonem patrem agnovit.

Pomponius etiam

Livius Gallorum Senonum & Romanorum Fœmineas ab Satyri cohitu ortas memoriæ prodidit. Augustinus de C. D. xv. 23. Quosdam dæmones, quos Incubos Galli nuncupant, hanc assiduè immundissimam & tentare & efficere plures fœtus asseverant.

§. XIII.

Hæc opinio non tantum ab aliis gentibus hanc extendendo requisivit potestatem per sobolis generationem, ante diluvium, tribuit; sed fuit etiam qui eandem & post diluvium, & post adventum quoq; Salvatoris in T. V. accensuerunt. Scholiasta vetus Homeri ad Iliad. α. v. 4. ἡμίθεων. τῶν ἡμιθέων ἀνδρῶν. Ἡμίθεοι δὲ φασὶ λέγονται, ἀπὸ τῆς ἐρρωσθαι τὴν φύσιν μίξεως τῶν θεῶν. ὅτε γὰρ θεὸν, ἀνθρώπῳ συνεζεύχθη σπόρον τὸ τῶν ἡμιθέων γένος. Inde mos Heroum originem ad Deos deasse, h. e. ad Dæmones incubos vel succubos referendi. + Ad quam classem etiam pertinet fabula Francica de MELUSINA regina, monstrosa, fœmina marina ex qua multæ & magnæ familiæ illustres in tota Europa ortundæ sint. Extat ipsa narratio sive Romana, Gallicè & Germanicè, de qua alibi latius, interim vide Iac. Spenerum Op. Herald. P. I. I. 2. §. 12.

Melusina

§. XIV.

Sed hæc quum communiter pro fabulosis habeantur, Isaacus Hadrianus Anagogico hoc explicuit modo. Author Isaacus Hadrianus libelli, cujus inscriptio ἀνδρὸς τῶν χαρίτων, quem Mart. Crusio è Veneta Urbe an. 1564. domo misit Engelbertus Mikander, ubi ex Vitis Patrum refert, diabolum cogitasse quondam die de uxore ducenda & filiabus procreandis, quas maritaret: ut elatos & nobiles homines ita secum ad Inferos detraheret. Duxit ergo Superbiam ac filias septem genuit. Prima Superbia, fuit erat, quam maritavit nobilibus & magnis hominibus. Secunda, Avaritia & Cupidas, quam Vulgo maritum dedit. Tertia, Falsitas & Fraus, quam Agricolis conjunxit. Quarta Invidia &

Isaacus Hadrianus mystice.

æmulatio, eam opificibus uxorem dedit. Quinta Hypocrisis erat, & cum Ecclesiasticis eam vivere voluit. Sexta Elatio & superbia, hanc ad fœmineum sexum amandavit. Septima Scortatio erat, eam nemini uni collocare voluit, sed domi suæ secum vivere & esse meretricem, ut quicunq hominum eam appeteret, eam ibi inveniret. Crus. Turcogræc. L. 3. p. 222.

§. XV.

Sed his missis, ad specialiora progrediendum. Diximus modum acquirendi & occupandi Satanæ fuisse Mendacium, effato Salvatoris Joh. 8. h. e. Cavillationes Verbi & promissionum vel præceptorum divinorum, quod in protoplastis primum ferale specimen satis ostendit; atq secuta fuerunt deinceps innumerabilia, eoq promtius, quoniam Caro & natura humana jamtum corrupta principiis pravis & perversis innititur, quæ Satanas suis suggestionibus & persuasionibus perpetuis & stabilire nititur & in opus deducere: idq non tantum in hominibus singulis, sed & quàm maximè in Ecclesiis particularibus, imò & in universali, proh dolor! Accessit & altera cavillationis species, quâ Miracula divina & Vaticinia, præstigiis suis æmulatoriis adæquare atq elevare annisus fuit. Hinc duplex visio, una de Cavillationibus Satanæ, altera de judiciis humanæ naturæ corruptæ, contrariis DEO ejusq viis.

Modi acqv.

Cavillatio

Miracula & vaticin.

§. XVI.

Inter ~~Atq~~ cavillationum prioris speciei exempla insigniora ~~sunt~~, præter istud in Paradiso perpetratum, est, quod Davidi sanctissimo viro suggessit, ut numeraret populum Israël, 1. Paral. XXI. Consurrexit Satan

Exempla

1. Par. XXI.

tam contra Israel, & incitavit David, ut numeraret Israël. Suggessit igitur Satan Davidi, ut populum numerari faceret. Præceptum porrò domini erat Exod. XXX. 12. Quando tuleris summam filiorum Israël juxta numerum, dabunt singuli pretium pro animabus suis domino, & non erit plaga in eis, cum fuerint recensiti. Et postea Numer. 1. locutus dominus ad Mosen: Tollite summam universæ congregationis filiorum Israël per cognationes & domos suas, & nomina singulorum quidquid sexus est masculini. nulla verò mentio pretii redemtionis ibi fit. quod exemplum ita nudè suggessit Satanas Davidi, cui cum non ignotum erat præceptum domini anterius de redemtione, Satanas ad cavillatus videtur, per exemplum ipsius DEI, populum jubentis numerari absq; onere redemtionis imposito. Sed cavillatio est, atq; sine dubio tunc siclus redemtionis fuit exactus, et si mentio expressa ejus non fiat, quia exemplum illud divinum secundum præceptum divinum est intelligendum. Plaga igitur comminata in præcepto, statim secuta fuit.

§. XVII.

Qui porrò cavillari audet dicta & oracula divina: quantò magis cavillabitur dicta & proposita bona hominum regenitorum. Constans erat propositum bonæ vitæ in Hiobo, quod & DEUS ipse commendabat: Sed cavillabatur istud Satanas coram DEO dicens: Numquid Job frustra timet DEUM? nonne tu vallasti eum ac domum ejus, universamq; substantiam ejus per circuitum: operibus manuum ejus benedixisti & possessio ejus crevit in terra. Sed extende paululum manum tuam & tange cuncta quæ possidet: nisi in faciem benedixerit tibi? Et postea quam hæc divina permissio Jobum à constantia sua non turbaret,* iterum instituit calumniando: Pellem pro pelle, & cuncta quæ habet homo, dabit pro anima sua: verùm mitte manum

Job. 1. 2.

* DEO ipso laudante: Numquid considerasti servum meum Job, quod non sit ei similis in terra, vir simplex & rectus, ac timens DEUM, & recedens à malo, & adhuc retinens innocentiam suam. Tu autem commovisti me adversus eum, ut affligerem eum frustra.

tuam & tange os ejus, & carnem, & tunc videbis, quod in faciem benedicat tibi. quo ipso obtinuit Satanas potestatem affligendi etiam corpus Hiobi. Post quam deinde veniebant amici solaturi ægrotum, iis velut instrumentis usus fuit Satanas, suggestionibus suis, ut & animum Jobi cruciarent. Sed tamen ~~tam~~ Hiob, teste deo ipso, dicente ad Eliphaz Themanitem: Iratus est furor meus in te & in duos amicos tuos, quoniam non estis locuti coram me rectum, sicut servus meus Job. De his calumniis Satanæ audivit vocem magnam Johannes dicentem in cœlo: Nunc facta est salus & virtus, & regnum Dei nostri, & potestas Christi ejus: quia projectus est accusator fratrum nostrorum qui accusabat illos ante conspectum Dei nostri die ac nocte: & ipsi vicerunt eum propter sanguinem agni &c.

Apoc. 12, 10.

§. XVIII.

Judas

At Judæ Apostolo apostatæ suggessit Satanas ut Jesum nostrum traderet adversariis. S. Lucas de eo hæc refert: Intravit autem Satanas in Judam, cui cognomen erat Iscariotes, qui erat è numero duodecim, abiitque & locutus est cum Principibus Sacerdotum ac Magistratibus, quemadmodum illum traderet eis. Et ille spopondit. S. Johannes cap. XIII. 27. Quum hæc dixisset Jesus, turbatus est spiritu, & testificatus est dixitque: Amen amen dico vobis, quod unus ex vobis proditurus est me. — Ille est, cui ego intinctum panem porrexero. Et cum intinxisset panem, dedit Simoni Judæ Iscariotæ. Et post offulam ingressus est in eum Satanas. — Exivit continuò. Judas loculos habebat, & ea quæ fideles Salvatori largiebantur, administrabat, Joh. XII. 6. appropinquabat magnum Paschatos Festum, ubi sumtus ~~[illegible]~~ erant necessarii Dei eleemosynæ largiendæ, Joh. XIII. 29. attamen itaque erat Judas ad locupletandam marsupium, ut modò congressus fuerat, de Maria ungente Salvatorem, quod non venditum fuisset ungventum illud

Joh. XI

Joh. XII. 4. suggessit Satanas medium acquirendi, ut proderet dominum adversariis, ut ipsum quidem caperent, sed innoxium id fore Salvatori, quippe DEI filio, qui facilius, quam Samson, vincula esset dirupturus & se liberaturus, ut antea fecisset, Joh. IIX. fi. & Luc. IV, 30. ipsum interea locupletiorem factum.

§. XIX.

Christus Math. IV. At debuerat Judas domini exemplum sequi, non Satanae obsequi. Nam & ipsi Salvatori impudens daemon in deserto varia suggerebat: sed frustra. Intendebat scilicet idem hic, quod olim in paradiso exercuerat, ut, sicut ibi in protoplastis naturam sensitivam à recta ratione & imagine divina concreata fecerat deficere: ita tentavit, an similiter posset efficere, ut natura humana in Christo deficeret à divina, & ita similis dis harmonia & pugna intestina in Persona Christi excitaretur, quâ ipsâ impotens fieret ad opus redemptionis consummandum. Prima itaque suggestio erat, afficiens, concupiscentiam & appetitum naturalem cibi, suggerens medium extraordinarium illicitum, quo DEUS Pater tentaretur, & diffidentia in Christo Filio erga Patrem excitaretur, quasi solo pane ipse vivere posset. Quod dixit: Si Filius DEI es, jube ut lapides hi panes fiant. † Sed elusit hanc suggestionem dicto Scripturae Deut. VIII. 3. Non solo pane vivet homo, sed omni verbo quod egreditur per os DEI. praecepto scilicet divino esse obsequendum, nec tentandum DEUM mediis miraculosis in gratiam Satanae. Cum porrò sic non procederet, aliâ incedebat viâ, suggerens appetitui fastum vitae & honorem inanem, constituto Salvatore in pinnaculum Templi: Si Filius es DEI, praecipita te deorsum. nam scriptum est: Angelis suis mandaturus est de te, ac manibus tollent te, ne quando impingas in lapidem pedem tuum. Cavillabatur dictum ~~Deut. XVI. 16.~~ Psalm. XCI. Angelis suis praecipiet de te, ut te custodiant in omnibus VIIS TVIS. in palmis gestabunt te, ne offendat ad lapidem pes tuus.

† Ut intendebat tentator, ut natura humana familiae aut diffideret & dubitaret ipsa de unione personali cum divina: aut ut in altero extremo excederet, & hâc unione abuteretur ad Satanae beneplacitum, & ad tentandum DEUM Patrem.

Dominabat latrones vrbe: in vijs tuis. Vigijs au-
tem extra vias suas desiderat cultodiam angelorum,
peccat & deum tentat. Ctg respondet Saluator:
Non tentabis dominum deum tuum extra vias tuas.
Deinig aggreditur Satanas concupiscentiam
oculorum, dicitis ctg potestatem mundanam re-
praesentando in monte excelso valde, dicens: Haec
omnia tibi dabo, si prostratus adorauerig me. Sed
correcti ctg a postasiam à deo Patre, respondit Sal-
uator: Vade Sathana. Scriptum est enim: Dominum
deum tuum adorabis, & illum solum coles. Deut. VI. 13.

§. XX.

Eisdem capitibus tribus tentationum vtitur Satanas
diuersis quandoque Christianum, suggerendo ~~non~~
concupiscentia, diffidentiam vel auaritiam: aut
faslum vitae & vanagloriae: aut libidinis actus pe-
tentiam: & trudendo homicidam ex vno extremo
in alterum, ut quouis modo ab vnione spiritus
sancti diuidat, ipsum retrahat ad apostasiam.
Eisdem artibus & totus Ecclesiae aggressus fuit, §. R.
suggerendo auaritiam per viuiam hominum eccle-
siasticorum cumulationem, vanam gloriam & Kabusa
faslum per affectationem non tantum humani
saperii meudaci, sed & celestis Vicariatus: & de-
mig apostasiam per adorationem idolorum & Syncretism.
mortuorum. Hinc vinia securitas & syncretistae
Laodicenses de quo Saluator: Scio opera tua, quia
neq frigidus es neq feruidus: vtinam frigidus esses,
aut feruidus. Ctg incipiam te euomere ex ore
meo. Quia dicis: diues sum & nullius egeo: & Apoc. 3, 15.
nescis, quod tu es miser & miserabilis. Ad
talem suggestionem dixit populus Israel ad Aaron
fratrem Mosis conuocatis apud deum in monte: Ex. 32, 1.
Surge fac nobis deos, qui nos praecedant: Moses enim
hujus viri, qui nos eduxit è terra Aegypti, ignora-
mus quid acciderit. Ctg respondit Aaron: Tollite
inaures aureas & adferte ad me. quas cum ille ac-
cepisset fecit ex eis vitulum conflatilem. Et dixerunt:
Hi sunt dii tui, Israel, qui te eduxerunt de terra
Aegypti. Idem consilium suggessit Satanas Jeroboam

Regi

Regi, ut fecerit duos vitulos aureos, dicens:
Ecce dii tui Israël, qui te eduxerunt de terra
3. Reg. 12. Aegypti. 3. Reg. XII. 28. Sic & Colonia Bochol. Hist.,
narrat in Regno Samaritano idea institutum fe-
cisse fuit, & quam gentes ejus coloniis domicilium
coluerat, dii quoq; suis servichant pacta con-
tudicam gentium, de quibus transactum fuerant.
IV. Reg. 17, 24. III. Gothi & Longobardi Italiam
occupantes & orthodoxam religionem & Arianorum
compatibiles conjunxerunt. Gregor. Turon. Hist.
Franc. lib. V. Glaber Rudolff. L. 4. c. 2. Baron. ad An. 1027. n. 7.
Verum enim verò ut Deus est Spiritus purissimus,
ita Formulam Salutis humano generi revelatam
& oblatam, puram vult servari praecisè, utilis
ex adversariis sui principiis adjiciens. Nec enim
servus potest duobus dominis servire, Luc. 16, 13. Et
quis consensus Templi Dei cum idolis? Vos enim estis
templum Dei vivi. Propter quod exite de medio
eorum, & separamini, dicit dominus. 2. Cor. VI. 14. ff.
Igitur interpretationes & abusus Formulae in SS.
Scripturis revelatae, originem aut scopum ha-
bentes tria illa Septem capitula, ἢ ἐπὶ τοῦ ἑαυτοῦ
τῆς ἕξεως, ἢ τὴν τῶν ὀφειλόντων, ἢ τὴν ἀπὸ
ζωῆς τοῦ βίου, recte est admiscere, 1. Joh. 2, 16.
Quare religio impura & abusibus & erroribus mixta,
vitanda est omnino. Planè in impura etiam
Salus aeterna obtineri poterit, Deo ἐκ δὲ τούτων,
tanquam ex periculosissimo incendio quam qui e-
ripuerit, 1. Cor. 3, 12–15. Certè ex pura in im-
puram transire propter unam ex tribus illis capi-
tibus, est maxime periculum & duobus dominis
servire velle. Suggerunt igitur diabolo haec
talia, respuenda est, nec locum ei dandus, hunc
fugiet à nobis, ut praecipit [illegible] S. Paulus Eph.
IV. 27. & promittit S. Jacobus Epc. IV. 7. Caeterum
deplorandum est, doctores Ecclesiae in tres partes esse
divisos, quarum una Catholica Ecclesiae communis pri-
vati ἐγοῖσμοι vindicat, altera à duce reformationis
Luthero, tertia à Reformatione ipsa: § XXI.
ipsi adeò, ut nulla compositio conciliatrix sit

*

*

gratiam ad ipsos exspectandi: nec tamen
ex hac separatione proinde sanctitatis &
christianae charitatis ad unum magis quam
ad alterum accedit. Dominus zelus suae se-
cretae dogmata propagandi ac defendendi
ita exercetur, ut pietas & charitas saepius of-
fendatur. Dum pugnant ita pastores, quid
agant miserae oves? an caeco ductu sequa-
tur qualibet summam ducem? an adeas per-
tinet ἐξετάζειν scripturas, in quibus omnes
sectae fundamenta quaerunt, nec judex contro-
versiarum externus dijudicare potest, dum
omnes de aliqua ex tribus partibus esse?
an sanctissimo illo licito utantur, quo Christianos
in civilibus dissidiis ipsi contra hostes? ita ut
salvis dd. controversiis, sanctissimum practicum
exercendi omnia fraterna, & pulcrum pie-
tatis & charitatis christianae corpus Deo & proximo
ipsis Samaritani in parabola Christi dilaceratur
tanquam membra unius civitatis Catholicae vera
atq; internae, contra adscriptos invisibiles ma-
chinas, Satanae, Mundo & Carni? An potius omnia,
una, ubi aggressoribus fugat & ipse oves suas pascat!

§. XXI.

Suggestiones Carnis

Suggestionibus Satanæ succenturiatæ sunt CARNIS suggestiones, judicia prava naturæ corrupta & viæ hominum. Quæ de re DEUS ait: Omnis enim corruperat viam suam super terram. Gen. VI:12. Et Esa. LV.8. Non enim cogitationes meæ, cogitationes vestræ: neq viæ vestræ, viæ meæ dicit dominus. Quia sicut exaltantur cœli à terra, sic exaltatæ sunt viæ meæ à viis vestris. Vox viæ porrò tria denotat, primò finem hominis & scopum ad quem ambulat: deinde medium per quod eò tendit: & denique judicium de utroris ejusve justitia & rectitudine. Hæc facit S. Paulus ad Philipp. III 3, 18. Complures ambulant quorum finis perditio est: & deus venter, & gloria in dedecore ipsorum, qui terrestria curant. At noster finis & πολίτευμα ad quod contendimus est in cœlis. Et S. Joh. 1. Ep. 2, 16. Omne quod est in mundo ~~est~~ est concupiscentia carnis, concupiscentia oculorum & fastus vitæ. & David Ps. 1, ult. Novit conservando dominus viam justorum: at iter improborum peribit. Salomon Prov. IV. fi. Dirige semitam pedibus tuis, & omnes viæ tuæ stabilientur. Ne declines ad dextram neq ad sinistram: averte pedem tuum à malo. Vias enim quæ à dextris sunt, novit dominus: perversæ verò sunt, quæ à sinistris sunt. Ipse autem rectos faciet cursus tuos, itinera porrò ~~autem~~ tua in pace procedet. Atq observari licet, etsi sæpe quæstio quædam in thesi certa ac definita sit Jure divino & humano: tamen in hypothesi sæpe incidunt casus, ubi de veritate aut justitia aut licentia saltem alicujus actus dubitari probabiliter poterit: cujus tamen decisio est penes DEUM, cujus judicium & sententia exspectanda est. Interim caro præcipitat suum judicium,

pro

proin rationes decidendi coram Deo longè aliæ sint, quàm coram hominibus. Quò etiam pertinet, quod S. Apostolus Rom. VII.23. ait, duplicem in homine regenito esse legem, divinam & peccati seu membrorum.

§. XXI.

Gen. 3,6. Eva ad suggestionem serpentis exorbitans à via sua, de non violando præcepto divino, judicabat, non facile esse violandum: nisi si sit invidiosum; nisi violatio sit proficua violanti ad majus bonum consequendum, & DEO æqualem fieri. Quas humani judicii limitationes secuta, arbitrii libertate abusa ipsa cum socio Adamo cessare fecerunt statum concreatum Innocentiæ, prolapsi cum omni semine suo in statum naturæ corruptæ. Cain judi-
c. 4,5. cabat de sacrificio suo & cultu, quod æquè deberet placere Deo atq Abelis, quia ipse primogenitus, opus externum utrinq æquale, & ex parte sua etiam majoris industriæ; certè enim fructus agri plus curæ requisiverant, quàm gregum primitiæ. At Deus contra judicabat: Non opus externum sive operatum Deo placere, nec eum placare; sed cultum internum, conformationem animæ & spiritûs, suppressionem peccati originalis, & obsequium Deo debitum. Cain vicissim subrit judicabat: Peccatum actuale esse irremissibile: ex suo ingenio judicans, qui Abeli non remiserat, quod putabat esse peccatum. Deus tamen O. M. remissionem etiam pœnæ temporalis promisit, vel saltem eam mitigavit.

§. XXII.

Gen. XX. 6. Rex humano judicio judicavit, in adulterio tantùm inesse πλεονεξίαν alienæ carnis, invito altero: adeoq se fuisse innocentem respectu maritij Abrahami, qui fratrem se simulaverat. At DEUS ostendit hîc, etiam suum hîc versari interesse: atq etsi injuria non fuisset volenti facta, aut neganti uxorem esse suam: injuria tamen Deo facta fuisset. Hinc innocens judicio humano Rex fuisset: divino non item: etsi Rex dolo & culpâ vacasset. Unde Flavius in Clav. voc. Innocens, observat, Innocentem aliquando dici etiam eum, qui per ignorantiam facti scilicet probabilem peccat: non quod reverâ innocens sit; sed quod minus peccet, quàm is qui sciens ac volens scelerate agit, aut saltem culpam committit. Gen. 20, 6.

§. XXIII.

Gen. XXXVII. 14. judicabant fratres Josephi, fatum posse prudentiâ aut violentiâ humanâ averti: sed DEUS eam ipsam sive prudentiam sive vim aut calliditatem dirigit ad scopum suum semel propositum. Idem judicabat Herodes infanticida. Idem Judæi Christum crucifigentes: atq omnes persecutores Ecclesiæ & Veritatis. Illustrissimum quoq ejus rei exemplum præbet Pharao suppressor populi Hebræorum atq Mosis. Atq de Exitu ejusq jure populi illius ex Aegypto aliter homines judicabant ex suggestione carnis & occasione Satanæ, aliter DEUS. Humana ratio obstabat, quominùs dimitteretur populus, quippe per aliquot secula subjectus ~~fuerat~~ Regiæ potestati, idq cum onere servitiorum, & servitutis publicæ: itaq cum jure quæsito summæ Gen. 37, 14 Exod. 1.

mæ potestatis Aegyptiacæ. Unde etiam Moses non per motum aut seditionem exitum instituit, sed postulavit consensum Regis & dimissionem ad jussum DEI, à quo dependent omnes Reges humani. Sed hanc dependentiam non agnovit Pharao cum suis, sed se esse planè independentem nec Numini superiori obligatum ad parendum. Atq quum flagitia populi Aegyptiaci pœnam promeruissent, aggravabatur ista per contumaciam & obthurationem cordis Regis: eô effectu, & fine, ut omnes populi ac gentes vicini orientis & occidentis potentissimum DEI hujus brachium audientes, ἀναγωγὴν haberent ad Ecclesiam in populo hoc constituendam & Fidem orthodoxam, ut relinquerent regnum Satanæ & Idololatriam.

§. XXIV.

Ex. 34, 9. Exodi XXXIV. 9. de DEO dicitur, ejusq judicio: Apud quem per se nemo est innocens. quo denotatur, quod qui judicio humano innocens pronunciatur, coram DEO non sit innocens. Scilicet DEI judicium exigit innocentiam exactissimam, juxta normam legis primogeniæ & protoplastis concreatæ. Quam ipsum innocentiam & perfectionem etiam exigit Salvator Matth. V. in statu Legali: nisi accedat status Evangelicus & remissio illius exactissimæ obligationis vel pœnæ ejus propter acceptatam solutionem Mediatoris Opt. Max.

Vid. supra Cap. II. §. 3.

§. XXV.

2. Sam. 14. De homicidio doloso capitaliter puniendo, sine
gratiatione, extabat Lex divina Deut. XIX
In hac via persistebat David 2. Sam. 13. fi
dum per blanditias foeminae à Joabo submis
ad aliam inclinaret: atq judicabat humana
dentia, Lege illâ solutos esse Reges, Regum
ros: homicidium istud non fuisse malitiosum
ex justa vindictâ: exemplo ipsius DEB parce
esse, 2. Sam. XIV. 14. pepercisse DEUM ipsi dau
2. Sam. XII. 13. Sed ex hac intempestiva clem
consequebatur seditio & poena fatalis, prae
2. Sam. XII. 11. Idem in Sapientissimo Reg
1. R. XI. Salomone observes. Cui securitatem fecera
felicitas. Securitas perperam judicabat d
Lege divina ejusq voluntatem laxè inter
tabatur ac sinistrè, ut Serpens in Paradis
Ab interdicto matrimonio cum extraneis,
ceptum esse Regem, solutum legibus: Lucos
altaria in montibus prohiberi Judaeis & He
non item Reginae avito cultui quae in
Sed DEUS longè aliter judicavit, & haec
ut crimina punivit. Atq Lucorum cultum
statim post davidem perpetuo reprehendit d
Vid. 2. Reg. XIV. 23. II. Reg. 14, 3. Esa. 1, 29.

Diviso mox Regno, persuasum Israelitis, se
posse extra Templum Hierosolymitanum, in
loco licitè sacrificare, ubi Patriarchae olim
sacrificassent, in Bethel & Moria, non obs
mandato divino posteriori, nonnisi in Te
Hierosolym. esse sacrificandum. Eamq sent
tiam sibi adhuc persuaserant Samaritani temp
Salvatoris in carne, Joh. IV. 20.

§. X

§. XXVI.

2. Par. XVI. 1-10. Assa Rex pius, judicat mediis etiam humanis contra hostes uti se posse, foedere scilicet cum vicino contra vicinum. DEUS enim juvat regulariter per media, etsi quandoq etiam immediatè & miraculosè, miracula autem exspectare, est DEUM tentare. At verò Hananias Propheta nomine DEI O.M. improbat hanc sententiam, & soli DEO innitendum fuisse, non opibus his humanis utendum, scilicet, etsi aliàs inter gentes atq populos DEUS per media regulariter agit: tamen in peculio suo, Hebraeorum populo, singulare hoc praeceperat, ut ad tuendam Remp. & Ecclesiam non ope populorum gentilium uterentur, solâ divinâ nisi: ut DEI populus à reliquis hoc argumento discerneretur, & Theocratia agnosceretur. Neq tentatio erat, promissa sic auxilia immediatè etiam & miraculosè expectare. Itaq foedus cum Rege Israëlis apostata de offendendo tertio gentili licet, improbatur in filio, Josaphato, cap. sq. Imò etiam solum commerciorum causâ, cap. XX. fi. Planè ~~foedera inter~~ Hiram & quibusdam David & Salomo foedera non improbata divinitus, inierunt, absq dubio proselyti fuerunt, cujus rei & alia adsunt argumenta. Itq inde est, quod secessio Hiskiae Regis à confoederatione Babylonica approbatur à domino, 2. R. 18, 7. & c. 19, 21. Caeterum quod in Jojakim & Zedekia Regibus secessio à subjectione Babylonica reprobatur à DEO, id propterea factum, quod subjectio illa temporaria decreta fuerat à DEO instar poenae Idololatriae Jerem. XXVII. Quam ipsam poenam non poterat Josias Rex reformatione suâ avertere, 2. R. 23, 26. nec Manasse, actâ licet poenitentiâ, in regnum restitueretur. 2. Par. XXIII. 13. ~~[illegible]~~ Unde non semper, prout homo judicet, per poenitentiam & conversionem poena temporalis remittitur. Conf. 2. Sam. XII. 10. 13.

§. XXVII.

Novi Testamenti tempora attingamus. Postquam per passionem, mortem, resurrectionem atq Adscensionem ad Patrem, Filius, salvator humani generis, Satanam de gradu moverat, deq coelo dejecerat, movit hic omnem lapidem, ut humano generi odium Christi Christianorumq instillaret. Quod jam tum olim Corn. Tacitus confessus Lib. XV. Annal. c. XLIV. 6. referens, quomodo Nero Imp. incendii Urbis invidiâ laborans, Christianos reos substituerit. Ergo, inquit, abolendo rumori Nero subdidit reos, & quaesitissimis poenis affecit, quos per flagitia invisos, vulgus CHRISTIANOS appellabat. Auctor nominis ejus CHRISTUS, qui Tiberio imperitante, per Procuratorem Pontium Pilatum supplicio affectus erat: Repressaq in praesens exitiabilis superstitio, rursus erumpebat, non modò per Judaeam, originem ejus mali, sed per Urbem etiam, quo cuncta undiq atrocia aut pudenda confluunt, celebranturq. Igitur primò correpti, qui fatebantur, deinde indicio eorum multitudo ingens, haud perinde in crimine incendii, quàm ODIO HUMANI GENERIS convicti sunt. Atq praedixerat hoc salvator Joh. XV. 19. 24. Ego selegi vos de mundo, propterea odit vos mundus. Sed haec omnia facient vobis propter nomen meum. Quod & Athenagoras, Philosophus Christianus, in apologia ad M. Antonin. Philosophum, Imp. pluribus persequitur, inter alia scribens: At nos vel nomine tantum audito aversamini. Conf. Plin. in Epist. lib. X. Epist. 97.

§. XXVIII.

Per flagitia invisos Christianos fuisse, ait Tacitus, atq exitiabilem superstitionem appellat, inter atrocia atq pudenda referens, unde non injuria odio humani generis eandem dignam reputat. Nos condonemus caecitati gentili: sed medium, quo Satanas, regnum suum stabiliturus, odium humani generis contra Christianos excitavit,

vide,

donec se Vicariumve Ecclesiæ ipsi inthro-
nisaret. §. XXIX.

Revelato tandem Antichristo eâdem metho-
dia Satanas fuit usus, atq; odium humani
generis adversus primos Ecclesiæ ~~[illegible]~~,
~~[illegible]~~ repurgatores ubiq; ita excitavit, ut Ec-
clesiæ repurgatæ pro flagitiosissimis ha-
berentur, ut maximoperè necessarium fuerit,
in Comitiis Augustanis toti Orbi pura dogma-
ta exponere, sed hanc ipsam calumniam Sa-
tanas procuravit iterum per secessionem
quorundam subirrepentium et ex nobis
egressorum, q tamen de nobis ō erant, Ana-
baptistæ scilicet, Iconoclastæ et similes.
Quamobrem libertas ritè reformandi
in Comitiis Spirensibus Anno 1526. con-
cessa

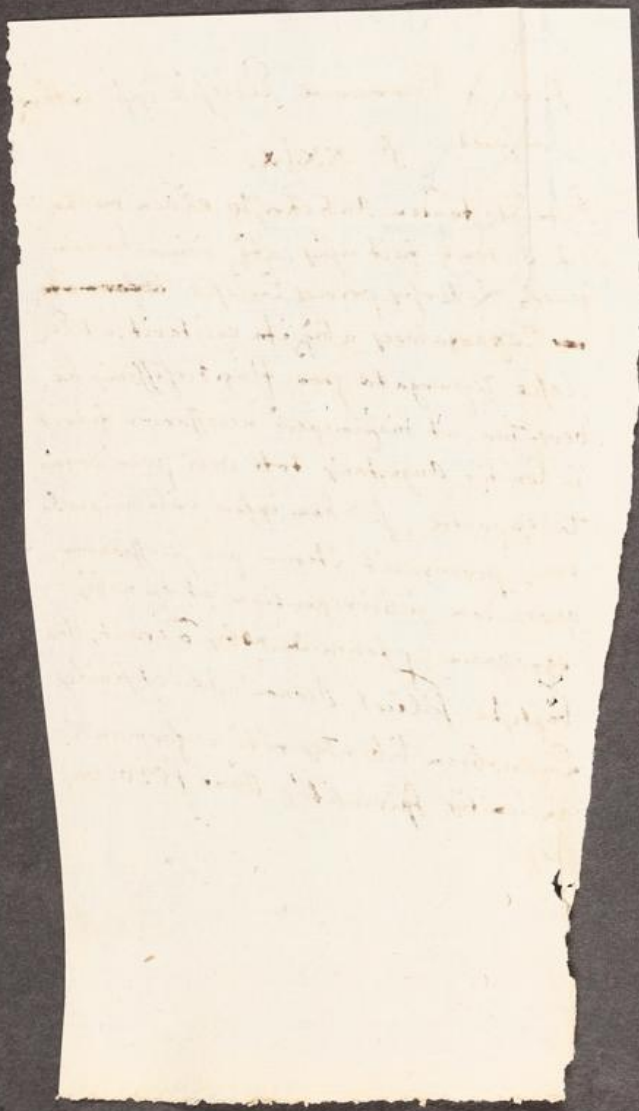

+ diaconus Antiochenus,

amus. Instrumentum, quo ad has machinas movendas iste usus, fuit Nicolaus quidam+, unde secta Nicolaitarum, in Apocalypsi c. 2. descripta & reprobata cujus etiam non expresso nomine meminit S. Johannes 1. Ep. 2. & S. Judas. Iste Nicolaus ista flagitia, & exitiabilem superstitionem introducendi auctor fuerat, sed per canonem Concilii Hierosolymitani condemnatus quidem, sed non repressus, quin totam Ecclesiam sua spurcitie infamaret, & plurimos discipulos introduceret. de his S. Johannes dicta Epist. 1. ait: è nobis egressi sunt, sed non erant ex nobis. Quod S. Judas illustrat, dicens: παρεισέδυσαν, subirrepserunt quidam, impii, qui dei gratiam transferunt ad lasciviam. Qui in sequenti seculo per Gnosticos, Marcionitas, aliosq similis farinæ magnum acceperunt augmentum. Atq ex horum flagitiosa & doctrina & vita omnes Christiani promiscuè judicati, persuasu Satanæ: Unde atrocissimæ istæ persecutiones sequutæ. Quibus tandem cessantibus, & odio illo humani generis sublato, per faustam Imperii & Ecclesiæ unionem: Satanas regno suo fulcra fortissima per multas variasq hæreses porro procuravit, ~~donec se vicariam Ecclesiæ ipsi inthronizaret.~~

παρεισέδυσαν

~~c. XXIX.~~

Revelato tandem Antic[illegible]dem methodiâ Satanas fuit usus, a[illegible] odium humani generis adversus primos Ecclesiæ repurgatores ubiq ita excitavit, ut Ecclesiæ repurgatæ pro flagitiosissimis haberentur, ut maximopere necessarium fuerit, in Comitiis Augustanis toti orbi pura dogmata exponere. Sed hanc ipsam calumniam Satanas procuravit iterum per secessionem quorundam subirrepentium & ex nobis egressorum, qui tamen de nobis non erant, Anabaptistæ scilicet, Iconoclastæ, & similes. Quamobrem libertas ritè reformandi in Comitiis Spirensibus anno 1526. concessa, in aliis ann. 1529. habitis, repressa iterum, & magnæ persecutiones, bella civilia, & schismata intestina consecuta, quibus tandem medebitur Reditus Salvatoris o. m. gloriosus.

§. XXX.

Post Apostolorum tempora, aty occasione magn
rum persecutionum, & martyriorum insignitorum
repsit in Ecclesiam ratio colendi Martyres post
aquè ac vivos coluerint, eâ fini, ut sint vivis
pro Ecclesia intercesserint, ita etiam defuncti
vivis interederent. † Facavit, etiam hanc ab Eccl
receptam consuetudinem Faustus, Manichæus
pro Augustini Episc. Hippon. ita, tanquam specia
Idolatriæ. Contra quem scripsit idem Episcopus l
XX. c. XXI. Hanc morem defendens, confitet
Populum Christianum memorias Martyrum religi
solemnitate concelebrare, & ad excitandam in
tionem, & ut meritis eorum consocietur, aty
orationibus adjuvetur: ita tamen ut aulli M
tyrum, & ipsi Deo martyrum, quamvis in memo
Martyrum, constituerent altaria. Quis enim
inquit, Augustinus, constitutum in locis sanctorum corpor
offerens altari, aliquando dicit: offerimus
Petre, aut Paule, aut Cypriane: sed quod of
tur, offertur Deo qui martyres coronavit, ex
memorias eorum quos coronavit. Colean
ergo Martyres, eo cultu dilectionis & societ
quo & in hac vita coluntur sancti homines d
sed illo tanto devotius, quanto securius poss
varia superstitione. Ab illo cultu, quæ s
LATRIA dicitur, latinè uno verbo dici n
potest, cum sit quædam propriè DIVINITA
BITA SERVITUS, nec colimus, nec colendos d
camus, nisi unum Deum. Cum autem ad hanc
cultum pertineat OBLATIO SACRIFICII, n
idololatria dicitur eorum, qui hoc etiam Deo
exhibent; nullo modo tale aliquid offerimus,
offerendum præcipimus vel cuiquam Mart
vel cuiquam sanctæ animæ, vel cuiquam ang
& quicquid in hunc errorem delabitur, corrig
per sanam doctrinam, sive ut corrigatur,
ut careatur. Mox distinguit inter sacrifi
martyribus, & inter sacrificare Deo in memoria
tyrum, quod, inquit, frequentissimè facimus, ill
locutionis ritu, quo sibi sacrificari Deo
dicitur.

† Exagitavit hanc Martyrum cultum Julianus apostata, ita ut scribat Nazarenus ille Philosophus, ut Gregorius Nazianzenus appellat, Deos & Dæmones, multos adjungens Heroes, i. Manes, qui & alii electitiam hominem, sive & plures homines in Deos colunt. Cui respondit Cyrillus Alexandr. Episcopus. Lib. VI. p. 203. τοὺς μὲν γὰρ ἀγίους μάρτυρας, ὡς θεοὺς εἶναι φησιν, ὡς προσκυνοῦντας καὶ θυσίας αὐτοῖς προσφέροντας, ἃς δὴ λατρείας καὶ θυσίας τῷ μόνῳ καὶ ἀληθινῷ θεῷ προσήκειν. ἐγὼ δὲ οὐδαμῶς τοῦτο φημί. ἀλλ' ἀγίους μὲν καὶ τιμητέους τοὺς μάρτυρας. ἐπαινετὸς γὰρ ὁ μάρτυς ὁ τὴν ἀνδρείαν ἐπιδειξάμενος. i. e. Sanctos quidem martyres nec deos esse dicimus: nec cultu divino eos colimus, sed honore eos prosequimus, & laudibus & laboribus, quos in suam hanc ad orare solemus, & afficimus. Cæs. l. x. p. 335. Cultus Martyrum.

(ad pag. 51.)

† Quibus ipsis Martyribus, teste S. Martiali, [illegible] quem Apostolum, Martyrem & Episcopum Lemovicensem appellant, in Epistola ad Burdegalenses à Binio Tom. I. Biblioth. Patr. exhibita cap. 3. testatur: Quum altaria dæmonum in pulverem redigerentur, aram Jovis ad consecrationem non referri jussimus: quia dedicata in NOMINE Domini DEI Israël, & ipsius testis STEPHANI, qui pro eo à Judæis passus est, non hominis cultum, sed DEUM in ea fore, creatoris. Igitur & in nomine Domini & in nomine S. Stephani ara dedicata fuit. Et tamen non cultus hominis, sive civilis, sed DEO aty divinus in nomine sanctorum celebratus. Id quod porrò S. Augustinus non ignoraverit, unde & Martialis ille non ejus ævi videtur, quod vulgò, eum referunt, & ipse sese retulit, i. e. coævum Salvatori & Apostolis, cujus duas Epistolas Binius suo tempore à domino rese latas refert & repertas in Sacrario Basilicæ S. Petri, in Urbe Lemovica, ubi latuerant, defossæ in area saxea subterra, quæ præ nimia vetustate vix legi potuissent. Sed ad rem.

ti manifestatione praecepit: quod pertinet ad illum cultum, quae LATRIA dicitur, & uni DEO debetur. — Hujus sacrificii CARO & SANGUIS ante adventum Christi per victimas similitudinum promittebatur: in passione Christi per ipsam veritatem reddebatur: post adscensum Christi per SACRAMENTUM MEMORIÆ celebratur. + V. pag. Pred.

§. XXXI.

Hic Martyrum cultus, qualem S. Augustinus hîc descripsit, ab initio innocuus habebatur, atq ob id non tantùm ab Augustino, sed & ab aliis Ecclesiae Antistitibus, Gregorio M. imprimis, defensus & à tota tunc Ecclesia receptus fuit. Verum enimverò si ratio hujus moris penitiùs indagatur, & cum effectu comparatur, certè non ex principiis juris ac judicii divini originem ducere videtur, sed sensûs humani. Ad hunc enim pertinet, quod teneamur martyres prosequi eodem cultu, vel etiam majori post mortem ipsorum, quàm quo vivos. Atq vana omnino persuasio videtur fuisse, cultum Martyrum fuisse tantùm civilem, qui & vivis Intercessoribus licitè fieri possit atq soleat. Sanè non invocantur vivi, ut intercedant pro vivis, sed rogari possunt, idq non cultu aliquo sacro, sed verbis civilibus, non per erectionem altarium, & templorum, hoc enim jam est cultus alius non civilis, sed religiosus, à DEO non permissus, atq ἐδελοθρησκία. Consequentia igitur à cultu nescio quo civili vivorum, ad invocationem Sanctorum defunctorum, est utiq fallacia Carnis & Satanae ad superstitionem, à DEO non permissam. Permissio certè ex S. Scriptura probari non potest. Prohibitio verò primo decalogi praecepto continetur.

§. XXXII.

Sed & fraudi fuisse aliq scandalo Ecclesiæ hanc hypothesin, ex effectu apparet. Nec enim in istis terminis cultus civilis res mansit, nec ad solos Martyres restrictus fuit, sed imò cultus aliq religiosus factus, & extensus quoq ad non-martyres: & quod Sancti Patres improbarunt, posteri approbarunt; nemq nulli Martyrum vel Sancto altaria constituendæ esse, sed ipsi & soli deo, Augustinus fatetur. Ast verò non Martyribus tantum, sed omnibus Sanctis, etiam obscurissimis & valdè dubiis altaria constituta videmus. † Neq sufficit, quod ait Augustinus, non Martyri, sed deo offerri sacrificia nisi Etiamsi verò ut oblatio illa, quam vocarunt sanctum sacrificium, non in memoriam Martyrum à Salvatore instituta fuit, sed in SUI MEMORIAM: ita porrò in sacrificio oblationis & in cultu adorationis, adjuncti fuerunt deo O.M. Martyres, & nec alii Sancti, contra divinum præceptum de solo deo colendo. ✱ Unde nec satisfacit, quod Augustinus distinguit inter Latriam, quæ soli deo competat, & inter cultum, qui Martyribus exhibetur; quippe qui sit tantùm dilectionis & societatis, † Ast verò idem paulò antè longè aliter descripserat cultum Martyrum, dicens: Populus Christianus memorias Martyrum REL!, quod solennitate concelebrat. Quis sanctus in hac vita poterat, ut religiosè solleanni, tate invitaretur ad intercessionem? aut alius nam quantum homini sancti adhuc viventis hic memoria concelebratur religiosâ solleanni, tate? Quare ista distinctio pertinet ad judicia humanæ naturæ corruptæ, sibi ipsi, dicatis, & à vitiis divinis devia: quæ ipsa porrò dependet à evellatione & suggestione

Satanæ

† Vide modò Alexium Pinnata. Casar. Histor. Lib. IV. c. 58. Sancta Abraham &c. & Lib. VIII. c. & 61. ubi de more & modo specialem sibi Apostolum eligendi per XII. cadelas.

Bellarmini, quem Apostolum, Martyrem & Episcopum Semoviceasem appellat, in Epistola ad Burdegalenses cap. 3. scribit: Dum altaria decorum in pulcherem redigerentur, quam ignoti dies ad consecrationem reservari jubeant: quia dedicatio in nomine domini DEI fuerit & ipsius testis STEPHANI, qui pro eo à Judæis petras ejus, non in memoriis cultum, sed dies in eo frequentatis.

† quo etiam Sancti homines in hac vita colantur.

Satanæ, qui non meliori modo & quodam quasi colore credidit vindictam à Martyribus se posse sumere, & à tota Ecclesia Christi, quàm si hoc modo cultum institueret hominum juxta DEUM, & altare juxta altare poneret.

§. XXXIII.

Latriæ seu divini cultus specifica differentia, quâ & à superstitione & à cultu civili separatur, est, agnitio & confessio nostræ dependentiæ in fieri esse & conservari & operari, in hac & futura vita à solo Deo Creatore, Redemtore & Illuminatore nostro. Ex hac essentia consequitur effectus proprius, obligatio ad preces, tum gratiarum, tum pro continuanda dependentia & ope divina: speciatim obligatio ad media cultus ordinaria, auscultationem & expositionem Verbi divini & usum Sacramentorum: obligatio denique ad actiones conformes isti dependentiæ & voluntati divinæ revelatæ. Accidens ἀγώριστον est ritus externus, προσκύνησις, adoratio externa, quæ etiam pro ipso cultu interno atque vero accipitur, Matth. IV. 10. Apoc. XXII. 8. 9. Hinc regula hæc fluit: A quocunque ente homo non dependet in esse fieri & operari, illud non est adorandum aut colendum religiose. Spiritus creati sunt tales: uti & separati à corporibus. Igitur non sunt colendi vel adorandi, sed solus DEUS.

§. XXXIV.

Contra cultus civilis non est honor aut actus sacer religiosus, sed communis, qui debetur & superioribus, propter dependentiam civilem & humanam, Rom. 13, 7. & paribus atque inferioribus, Rom. 12, 10. de quo Tullius 1. Off. 20. ait: Adhibenda est quædam ~~differentia~~ reverentia adversus homines: & optimi cujusque, & reliquorum. Et: Maximè curandum est, ut eos, quibuscum sermonem conferimus, & vereri & di-

ligere videamur. Hæc honoris civilis species ...
tinet utiq; facultatem petendæ intercessionis pr...
apud Deum, exemplo S. Pauli Rom. XV. 30. 2. Co...
o. IV, 15. Eph. VI. 18. 19. Coloss. IV. 3. II. Thess. 3, 1. Pe...
dictum, inter reios tractum, sive inter membra soc...
tatis civilis. Porrò qui desiit esse pars Societat...
vilis, in eo etiam cessat ipsa ratio civilitatis, & sal...
modo in memoriam præteritorum meritorum h...
civilis adhuc exhiberi potest.

§. XXXV.

Quicquid itaq; superest inter cultum hunc civil...
& inter cultum divinum sive Latriam, illud cult...
quidem religiosi, species est, sed superstitios...
& ἐθελοθρησκείας. Atq; hanc correctionem mone...
Apostolus Coloss. 2, 18. Nemo vobis palmam ...
tercludat data operâ in humilitate & ...
τῶν ἀγγέλων. Adinvenit quidem Gilb...
Episc. Pictav. novum vocabulum à Latria dis...
sum, dulias nempe, sed ideò condemnatus fuit ...
Concilio Rhemensi A. C. 1148. Baronius §. XXVII.
Sanè hæc species intermedia quomam tandem ...
niæ vocetur, est species cultus religiosi, q...
hic extenditur ad plura objecta colenda religio...
diverso tamen gradu: id quod ipsum superstitio...
Convenit enim nihil ejusmodi competit, hyp...
XXII. 9. Etsi itaq; Martyribus & Sanctis mod...
honor adhuc impendi potest ac debet, non tam...
ii debeant constitui cultus, sacra, templa, alta...
sacrificia. Intercessio Sanctorum & ...
pro Ecclesia: nec exspectant preces nostras, imò ...
precarentur, ut modò allegatum. Deus qui in ...
sis & in singulorum fidelium cordibus, ut Sanc...
ferius S. professos est, non indiget Mediatoribus ...
terris. Atq; hi Mediatores singuntur nobis magis p...
lentes in nostris necessitatibus, & magis curam pra...
quàm Deus ipse: quæ fictio utiq; est superstitio...
maximè cessante vocatio hæc Angelorum & Sanct...
fiduciam bonitatis orandi ad Deum & accepit eum ...
mediatè ad creaturas, quibus demum mediatibus ...
Deum: adeoq; detractis honori Dei immediatè debi...
& exhibendo, & tribuit eum immediatè Creatori ...
utrumq; exercitur in Parentibus, qui vicem Dei ...
familia repræsentant, qui ex iisdem rationibus ...

§. XX...

diffidentiæ & defectus, offendantur, quoties hi ...
beri pro foveis sua desideria exponunt, majo...
rem fiduciam & respectum his mediatoribus ex...
hibeatis, quàm Parentibus. Observata digna ...
est correctio B. Lupi Abb. Ferrar. in epistola consola...
toria ad Ejusdem Successor. Caroli M. Imp. Super morte ...
conjugis, ubi, quum scripserat Ejusdem, quod rota ...
sua & spem, quem in Sanctorum martyrum intercess...
sione haberet de recuperanda sanitate uxoris, esse relu...
citata sepelliisset; corrigens repudiat repetit: certè ...
hinc efficiasi, quod nos cassa nota frustrata sint, ...
ac SPES IN MARTYRIBUS, imò in DEO sita, illu...
sorii. Quasi vero id nobis omnimodis cavisset, quod ...
tantoperè proposuisti, restare uxoris saluti condu...
cere.

Ad eosdem Abbatem Seligenstadiensem,
& de eosdem rogi.

§. XXXVI.

Intercedere Sanctos, dixi pro Ecclesia militante, etiam pro singulis certis, verisimile est, Deo & optatum videtur atque praesumtum. † Atque hoc praesumtae intercessionis votum atque desiderium suggessit Carni tandem Invocationem etiam singulorum. h.e. abusum. Neque enim consequentia firma est: Ecclesia triumphans orat pro militante: Ergo sancti vel universi vel singuli sunt ad universis vel singulis invocandi ut intercessores sint apud DEUM. Non valet inquam hoc consecutio: Primò ob inhibitionem divinam, quâ nulla creatura religiosè invocanda, sed DEUS solus. Deinde ob conversationem vivorum cum animabus separatis atque Angelis quoque abruptum. idque in poenam peccatorum. Quae maxima humanae miseriae pars est, quod homines in hac vita semoti sunt à conversatione DEI, Angelorum bonorum & Sanctorum. Hoc est chasma illud magnum, quod Abraham Lazarum fovens dicit, quo & in hac & altera vita homines à DEO & Sanctis separantur. Hic enim est Status peccati: cui quidem Status Gratiae aliquod remedium praesivit, sed nondum in totum, restituit quidem communionem & obsignationem Spiritus Divini in SS. Baptismate: Unionem Sacramentalem cum Salvatore in SS. Synaxi: Conversationem quoque in Oratione, meditatione atque Renovatione quotidiana, sed haec conversatio inter vivos est unilateralis expressè, etsi tacitè directiones & suggestiones Spiritus Sancti non desint. Conversatio verò bilateralis incipit demum in agone mortis, & perficitur post separationem à corpore: perfectissima erit in resurrectione & redunitione corporis & animae.

id quippe non tantum

† Vid. Philon. de Execrat. p. 725. Orig. in Joh. Maximus Episc. Taurinens. Serm. LV. V. Velser. praef. ad Passion. Afrae &

§. XXXVII.

Uno gradu obtento, non alterum Satanas occupare satagit. Ad cultum ipsum Martyrum non superstitio quoq; gentilis accessit, extensa ad sanctos omnes, imo ad omnes Christianos defunctos. Unde de re luculentum testimonium exhibet Karlomanni Principis Francie Capitulare I. datum An. 742. in plena Synodo. Cujus cap. V. ita habet: Decernimus quoq; ut secundum canones unusquisq; Episcopus in sua parochia sollicitudinem gerat, adjuvante Graphione, qui defensor Ecclesie ejus est, ut populus Dei PAGANIAS non faciat, sed ut omnes spurcitias gentilitatis abjiciat & refutet; sive profana sacrificia MORTUORUM, sive sortilegos vel divinos, sive phylacteria & auguria, sive incantationes, sive HOSTIAS IMMOLATITIAS, quas stulti homines juxta Ecclesiæ ritu pagano faciunt, sub nomine sanctorum MARTYRUM vel CONFESSORUM, Deum & suos Sanctos ad iracundiam, diim provocantes. Eadem reputantur Lib. V. Capitular. c. 2. in quibus probè notavit Synodus tum temporis, quòd tali Martyrum & Sanctorum cultu Deus & Sancti ejus non colantur, sed contrà ad iracundiam provocentur. Hæc enim sunt nomina ista blasphemiæ, de quibus S. Johannes Apoc. XVII. 3.

§. XXXVIII.

Quorsum in primis pertinet MARIOLATRIA, quæ species cultus religiosi tertia inter divinum & Sanctorum, accessit autore Petro Damiani, & quidem cum sacrificio incruento Missæ, ejq; miraculo confirmata, quo ipso contradictis Petro tunc oppositis, reprobata visa fuit, Baron. A. 1056. §. 5. Nec credo, Satanæ majorem ignominiam putasse & Salvatori & Sanctæ Matri ejus se facere, quàm

quàm si ~~persuaso~~ hunc cultum singularem persua-
deret judicio humano, ad superstitionem prono:
quem etiam ut cultum deo placentem jamtum
ante Petrum damiani arripuerat, sed non
tanto gradu. Otfridus Lib. 1. Evangel. c. 3, 62.

Thiu einu Sancta Mariun,
Kunigin thia richun.
Sia ist engilo menigi
in himile erenti.
Souuerso in erdriche
ouh salida suache,
Irbiatet iro guati,
mihilo otmuati.
Sola Sancta Maria
Regina potens.
Hanc est Angelorum multitudo
in coelo honorans.
Quicunq in terra
quoq salutem quærit,
Offert (:ei) suam gratiam,
magnâ humilitate.

Et Cap. VII. v. 49.

Nu fergomes thia thiarnun,
selbun Sancta Mariun,
thaz si uns allo uuorolti
Si zirũ sun uuegonti.
Nunc obsecremus Virginem
Illam Sanctam Mariam,
ut ea nobis totum mundum
sit ad suum Filium movens,

Confer Alcuini Carmina passim. Cæsar. Heisterb. Lib. VII. 13. et Vexil ~~Signelũ~~ vetus Argentinense. V. ad Koenigshov. Chron. pag. 1107.

successu temporis superstitio aucta fuit, unde
Psalterium Mariæ enatum & alia plurima
nomina blasphemiæ. Sed videamus
adhuc aliam Satanæ Carnisq methodiam.

§. XXXVIIII.

§. XXXVIII.

Cum Charitas sit fidei salvificæ vita atq anima, absq qua hæc mortua est, per ipsam autem vivit: hinc in primæva Ecclesia vera ac viva fides viguit verè. Sed mox remiserunt Christiani charitatem pristinam, conquerente de hoc Salvatore ad Angelum Ephesinæ Ecclesiæ Apoc. 2, 4. hinc ad prima opera, ipse hortatur: sed & persecutionibus magnis eò adegit.

Postea concessa pace ac libertate Ecclesiæ per Imp. Christianos, orthodoxia fidei ab Arianis impugnata cum magna persecutione orthodoxorum reliquorum: unde charitas inter clerum refrixit, & populus moribus fuit corruptus.

Reductâ orthodoxiâ & ~~repressâ~~ Arianismo, charitas prima reducta non fuit, sed mores Christianorum Romanorum, pejores Barbarorum gentilium: hinc res Christianorum attritæ per barbaros gentiles. Causas has satis exposuere S. Augustinus, Orosius, Salvianus, Arnobius alii. Qui omnes ad primam charitatem & ad τὰ πρῶτα ἔργα redigere Christianos contendebant: itaq orthodoxiâ præsuppositâ urgebant imprimis opera charitatis, & merita, uti vocabant: præcipuè eleemosynarum. Quibus adjunxerunt Martyrum & Sanctorum, quibus eleemosynæ datæ & amicitia eorum his conciliata, suffragia atq intercessiones. In hanc sententiam Augustinus L. XXI. de Civ. DEI, c. ult. Et illi justi, qui tanta sanctitate vixerunt, ut alios quoq recipiant in tabernacula æterna, quibus amici facti sunt de mammona iniquitatis, ut tales essent: misericordiâ liberati sunt ab eo, qui justificat impium, imputans mercedem secundum gratiam (fidei), non secundum debitum (operum). In eorum quippe numero est Apostolus qui dicit: Misericordiam consecutus sum, ut fidelis essem. Illi autem qui recipiuntur à talibus in tabernacula æterna, fatendum est, quod non sint his moribus præditi, ut eis liberandis sine suffragio Sanctorum sua possit vita sufficere, ac per hoc multò amplius in eis superexaltat misericordia judicium. Nec tamen ideo putandus est quisquam sceleratissimus nequaquam vitâ vel bonâ vel to-

lababiliore mutatus, recipi in tabernacula aeterna
quoniam obsecutus est sancti de mammona iniquitatis,
i.e. de pecunia vel diuitijs, quæ male fuerant ac
quisitæ: aut etiam si bene, non tamen certis, sed
quas iniquitas putat esse diuitias, quum nesciat quæ
sint vere diuitiæ, quibus illi abundant, qui & alios
recipiunt in æterna tabernacula. (Diuitiæ Dei)
Et ita quidem vita nostra: nec tam mala, ut his
qui eam viuunt, nihil prosit ad capessendum regnum
cœlorum largitas eleemosynarum, quibus etiam
ieiuniorum sustentatur inopia, & sint amici qui
in tabernacula æterna suscipiant: nec tam bona
ut ad tantam beatitudinem adipiscendam eis ipsa
sufficiat, nisi eorum meritis quos amicos fecerint,
misericordiam comparentur. Mirari a-
deo, etiam apud Virgilium ipsa domiani regia,
viri sententiam, ubi ait: Fauete vobis amicos &c
Cui & illa similitudo: Qui recipit prophetam &c
Nam cum Elysios campos poeta ille describeret, ubi pu-
tant habitare animas beatorum, non solum ibi posse eos
qui propijs meritis ad illas sedes peruenire potuerant,
sed adjecit, atq; ait:
Quique sui memores alios fecere merendo.
i.e. qui promeruerunt alios, eosq; sui memores promi-
serunt fecerunt. Profecto tanquam eis diceret, quod
frequentatur ore christiano, cum se cuiq; sanctorum hu-
ius quisq; commendat & dicit: Memor mei sis. atque
id esse potest, promerendo effecit. Sed quis
ipse sit modus & quæ sint ipsa peccata, quæ ita impe-
diant peruentionem ad regnum Dei, ut tamen san-
ctorum amicorum meritis impetretur indulgentiam,
difficillimum est inuenire, periculosissimum definire.
Ego certe nisi ad hoc tempus cum iudex latuerem, ad
eorum indaginem peruenire non potui. Et fortasse
propterea latent, ne studium profitendi ad omnia
peccata carenda pigrescat. Quoniam si sciretur,
quæ vel qualia sint delicta, pro quibus etiam permanentes
nec professa vita melioris absolutis interceditis sit ingres-
sus & progressus in regnum Dei, ecquis se obstringeret
humana cupiditas, nec exosi talibus implicamenta hujus
vitæ expeditior careret, & tranquillo pretereat

alienum

meritis liberari, quos amicos sibi de mammona iniquitatis eleemosynarum largitione fecisset. Nunc verò dum venialis iniquitatis etiam si perseveret, ignoratur modus, profectò & studium in meliora proficiendi orationi instando vigilantius (si verò fide) adhibetur, & faciendi de mammona iniquitatis sanctos amicos cura non spernitur. Verum ista liberatio quæ fit, sive suis quibusq (cujusq) orationibus, sive intercedentibus sanctis, id agit, ut in ignem quisq non mittatur æternum: non ut cum fuerit missus post quantumcunq tempus inde eruatur. Nam & illi qui putant sic intelligendum esse, quod scriptum est: afferre terram bonam uberem fructum, aliam tricenum &c: ut sancti pro suorum diversitate meritorum, alii tricenos homines liberent, alii sexagenos, alii centenos: hoc in die judicii futurum sufficari solent, non post judicium. Qua opinione quidam cum videret homines impunitatem sibi perversissimè pollicentes, eo quod omnes isto modo ad liberationem pertinere posse videantur, elegantissimè respondisse perhibetur: Bene potius esse vivendum: ut inter eos quisq reperiatur, qui pro aliis intercessuri sunt liberandis: ne tam pauci sint, ut cito ad numerum suum vel tricenum vel sexagenum vel centenum unoquoq eorum perveniente, multi remaneant qui erui jam de pœnis, illorum intercessione non possint, & in eis inveniatur quisquis sibi spem fructus alieni temeritate vanissima pollicetur. Hæc ne respondisse illis suffecerit, qui sacrarum literarum, quas communes habemus, autoritatem non spernunt, sed eas malè intelligendo, non quod illæ loquantur, sed hoc potius putant futurum esse quod ipsi volunt. Hactenus Augustinus.

Quando itaq, studium charitatis & sanctitatis urgetur, fides & præsupponitur & simul inculcatur. Idem Pater Lib. seq. cap. XXII. Ab hujus tam miseræ quasi quibusdam inferis vitæ, non liberat nisi gratia Salvatoris Christi DEI ac domini nostri. Hoc enim nomen est ipse JESUS, interpretatur quippe Salvator, maximè

†

Item Liber contra epist. Parmeniani cap. VIII. Scimus
illos fecisse scripturam, quæ ait: Frater, hoc scribo tibi ut
non peccas: et si quis peccaverit, advocatum habemus ap-
Patrem Jesum Christum ipsum, & ipse est propitiatio nostra
pro peccatis nostris. —— Sic ita diceret: hoc scribo tibi,
ut non p. & si quis peccaverit, mediatorem ne habetis
ap. patrem, & ego erravo pro peccatis vestris: sunt Parme-
niani quodam loco mediatorem præfecit episcopum in
terra populum & Deum, quis enim negaret [illegible] esse
fidelium Christianorum? Quis sunt Apostolus Christi, &
non sunt Catholicorum in terra etur. —— Homines omnes
Christiani inviti se commendant orationibus suis. Pro
quo autem nolly interpellat, dicit pro omnibus, hic
unus vester mediator est.

†

Irruberent in hoc ante Reformationem Sin-
guli, actiti Th. de Kempis, Taulerus, Keysers,
pergius alijs, donec generali Reformatione
Ecclesiarum occidentalium suborta,

post sereniquit
ea una parte iterum affectam aliquamdiu,
fectionem Christianam, quæ tamen in hac in-
perfectione vitæ impossibilis est, etiam ipsi
Apostolo, congravecati: Quis me liberabit
a corpore hoc mortali & peccatoso? quæ
Anabaptistarum & Puritanorum est opinio.
Ea altera vero extremitate [illegible] deperdita,
lerunt ipsi primi Reformatores

re post hanc miseriæ ac sempiterna suscipia
non vita, sed mors. Nam ejus, quæ meris sint pr
sancta & beatos cruciatorum magna solatia
tamen idcirò non semper etiam ipsa beneficia
functur petentibus, ne propter hoc religio qua
ratur, quod propter aliam magis vitam quærim
(§. xxxvi.)
Græcis Romanorum Occidentis tandem suppresso ac ad
delato, Ecclesiæ Francorum Ecclesiæ Latinæ pars,
dogmata mores vitasq; sensus recepit. Sic ea
gio illo sanctitatis, quod Reges ac Principes Francorum
Germanorum electoresque ditissimi primum bonis
dotationibus promoverant, tandem abusus in ab
sum extremum coepit, ut doctrina de fide ac merit
Christi, de satisfactionibus propriis earum inanissi
dimenta quæ Purgatorio, vulgò inculcarentur at
propriosque modosq; acquirendi clero ideæ naturali
Quamobrem deamo huic malo remedium quæren
fuit, [illegible] traducta in primis, doctrina de merito ac sa
factione unica plenissima Salvatoris nostri Jesu Chr
Quæ ipsa tamen ita quidem prout recepta, pa
securitatem animam in peccatis impedem com
di, ea confidendi subinde generatim, ea ipsa
nedum animi elevandi. Quod ipsum quum v
majorum Ecclesiæ damnum inferret, visum pi
deo de dilectos in singulis tribus Ecclesiæ Europ
partibus doctrinam de fide viva h.e. charita
sanctitatis studio retinere, & pietatem ergo
amorem ergo proximum per opera charitatis op
declarandum, europæis inculcare. Ea quo
quum humani necessarium sit, ita quod plerisq
huic studio se gravitet, opponant, quasi ea
de orthodoxia conclamatum sit, siquis eam in
gratis veram de fide licet mortua doctrinam
servandum cujusque partis principia sancta) hoc v
majori opere dolendum est, & officio humani
sanctis utiq; incumbit, huic malo dissidiorum ma
remedium quærere, ne atheismus atq epicurismus
dores latissimè undiq; aperiantur.

~~[illegible]~~

§. xl

§. XLI.

Dictum fuit §. XV. alterum modum acqui-
rendi & stabiliendi regnum suum in hoc mundo
à Satana usurpari falsa miracula, quæ
tamen speciem verorum præse ferant, quibus
tum præcepta divina impugnat, tum con-
traria sua dogmata atq athea persuadet.
Notum illud est, quomodo in Aegypto præ-
cepto & miraculis divinis sua miracula
per magos opposuerit. Sed & aliorum
Paganorum sacerdotes miracula edidisse,
tradit Augustin. de C. D. lib. X. c. XVI. XVIII.
ibiq hanc regulam tradit: Nec Angelis
nec hominibus esse credendum, qui se reli-
gionis ritibus coli volunt, & miraculis
cultum defendere. itemq lib. XVIII. c. 17. Rhaba-
nus Maurus de Magorum præstigiis libello. Grati-
anus can. 26. q. 5. c. ult. Miraculo divino
circa tres juvenes Judæos statuam Nabuchodo-
nosoris adorare detrectantes & ob id in forna-
cem æquantem conjectos, Dan. 3. æmulum
exhibuit Satanas, Herodoto lib. 1. referente;
quum quippe Cræsus ad mandatum Cyri in ignem
conjectus esset, Cræsi precibus imber subitò
erumpens rogum extinxerit. Vespasiani, Ha-
driani Imp. aliorumq gentilium miracula alle-
gat St. Baluz. ad Agobard. pag. 57. atq contra Ba-
ronium veritatem in facto defendit, idemq etiam
ad Hæreticorum miracula extendit, atq ex
Karoli M. sententiæ B. Gregorii subscribentis al-
legat sententiam, signa plerumq diabolico in-
stinctu fieri, postquam scilicet divina mira-
cula, quod necessaria amplius non essent in
Ecclesia fundata, jam tum Augustini ætate de-
siissent, ipso hoc teste. # Amulo Episc. Lugdu-
nensis ad Theoboldum Episc. Lingonensem

Id. ad Lup. p. 481.

§. XLII.

Epist. 1. Tom. 2. Agobardi Baluziani pag. 141. Mira
quae in Castro divionensi apud Ecclesiam B. B
nigni Martyris facta, deceptionibus & ludib
daemonum concinnata arbitratur, qui hebe
sensu & inanes fide & plenos curiositate
attonitos vanitate facilè opprimunt vel
etiam invadunt; ut in eis, Deo justè perm
tente, & propriâ ~~[illegible]~~ negritia saeviente, talia e
am veraciter exercere sinantur. Ago
bardus ipse lib. de privileg. & jure Sacerdot
cap. 3. pag. 124. Tom. 1. ait: Etiam auditu hom
num & visu nostro didicimus, oblata Deo per
Sacerdotes reprehensibilis vitae, ita accepta
ut etiam infirmitates corporum curarent
qui fortassis cum aliis reprobis dicturi sunt
Deo: domine, domine, in nomine tuo daemon
ejecimus. &c. + Fallor an huc etiam pe
tinent ~~[illegible]~~ gradum miracula & apparitiones Stephani
Abbatis Obazinensis in Lemovicibus circa A
1156. de quibus vita ejus à St. Baluzio edit
lib. IV. Miscell. pag. 185. sqq. Illud certè quo
nostro seculo scilicet anno MDCXCI. in Hispan
contigit, de quo Madriti illo anno edita est
Relatio miraculi facti Michaeli Johanni
Pellicero, filio rustici in pago Calanda,
in Arragonia, XIX annorum, qui cum crus
fregisset & pes defectus fuisset, post aliquod
tempus de nocte dormienti pes restitutus
fuit, somnianti, quasi Saragusae in Cape
S. Mariae Virginis Pilaris oleo consecrato p
dem unxerit. Veritas facti ab Aepisc
accuratè fuit inquisita, & ita revera in
venta. Sed de causa superiori hujus mira
culi quaestio est. Laudatus Caesarius L. VII. c. 24.
luculentum exemplum refert linguae abscissae per
S. Mariam restitutae.

+ Caesarius Heisterbacensis Lib. V. Histor. Mirab. cap. XII. non negat, quosdam propter quaestum se obsessos simulare. Et Cap. ~~[illegible]~~ XVIII. refert historiam detectorum falsorum miraculorum per artem magicam.

§. XLIII.

Secta Mahumed.

Fictis quoq miraculis usus fuit Satanas in Mahummetis dogmate stabiliendo & Sarracenismo introducendo, adeò ut defunctus pro suis apud DEUM ut mediator intercedere credatur. Atq cum Judaica superstitio per Christianos Imp. sic satis repressa esset, excogitavit Satanas per Mahumetem aliam ex ~~ipsa~~ ista mixtam, quâ magna mortalium pars per omnes mundi plagas à Christiana religione retineretur. Sed & hoc arcanum quæsivit Satanas hoc instituto, ut intelligentioribus saltem persuaderet hâc viâ, Mosen, Christum & Mahometem æqualis fuisse conditionis, atq ut Mosis doctrinam per Christum, sic Christi per Mahometem esse repressam: imò hinc illud pestilens paradoxum de tribus magnis impostoribus, Postelli.

§. XLIIII.

Oracula & divinat.

Deniq magna regni Satanici accessio extitit ex oraculis deastrorum & divinationibus magorum & Astrologorum, quò & libri Sibyllini pertinent. de quibus & aliàs & alii. Quò etiam faciunt prodigia, præsagia & omina Satanæ, quoties, non absq permissu divino, Heroas excitavit ad aliud regnum vastandum, ut in Scipione Africano, Alexandro M. & aliis. Gellius lib. VII. N. A. c. 1.

§. XCIV.

Hactenus de initijs & augmentis Regni Satanæ in hoc mundo. Dicamus nunc etiam de deo creatis aut increatis ejusdem. Etsi verò ipsa ante diluvium universale in mare quasi totum effet, totaliter tamen, per exactissimam sublatis impijs, fuit & ipsum sublatum. Verùm auctis rursus mortalibus, iterum, labi situm fuit, ut ante videmus: restricta tamen ejus potestas subinde per Angelos bonos regno, rum Terræ publicarum Tutanos, ut ex Daniele ab initio claræ venia, nec deserendæ sanctæ fœdera restitit mihi XXI diebus: & ecce, Michael unus de Principibus primis venit in adjutorium meum, & ego remansi ibi juxta Regem Persarum. Posset utique Deus per solum nutum reprimere attentata Satanæ, & libertatem hactenus permittit, opponit tamen ei suos contrarios bonorum Angelorum. Etiam, vero pugnatur utrinque per homines, adeoque etiam mediatè. Hominum porrò sunt promptiores ad regnum Satanæ; hinc victoria Angelorum eò difficilior, tum propter lubricitatem & rectos, etiam hominum, etiam fidelium, tum propter infidelium dolos multifarios. Sed, verùm in propatulo est, adeoque in confesso apud omnes esse debet, quòd regnum Satanæ modernum adhuc de præfato duret: licet in decremento sit, cujus decrementi gradus supra §. IX. recensiti. De hoc argumento notabile est, quod *

~~IV. gradus destructionis regni Satanæ.~~

*

Scribit:

Paul. Oros. L. 6. Hist. c. 1. quòd ii, quos tantos fremuit Romanum Reap. & propitii potuerit, & averstis, flexisse videantur, eo certè tempore, quòd palam constat, quo nasci Christus voluit & exaudiri gentibus coepit, devotissimè atq; intentissimè colebantur. Illi consulentes & sibi & cultoribus suis, non potuerunt vel reprimere vel repellere superstitionem ejus, propter quam persecutores eorum deliberandos viderent: quamquam cultores suos deliberandos viderent: quamquam non cognitionem gentes, accedunt reges, in lucem leges, disponunt judices, præparantur pœnæ supplicijs & cruciatibus, orbem totum fortuna summa, uno modo Christianum nomen & cultus universo mundo posset abradi. Hoc actum est, quòd nec secunda crudelitas edicti inter tormenta ac per tormenta posset quærendi ejusdem religionem culmen, per quod solum prohiberi potuerat, occumberet. Et quid posset constantia? Imperatores, inquiunt, Christi esse templa jubebant, adytis, aris, ritibus, diis, quibus imperium hoc retinet. Quanta & quam inopina hæc vecordia est, si nos adversus eam ultro esse offerentem in tecta infelicitate oculi claudercntur! Christus fides per multa retro tempora gentilitatis nudis adversum se gentibus, regibus, legibus, cædibus, crucibus ac mortibus reprimi nullo modo potuit; imò ut dici, inter hæc & per hæc crevit, cultus autem idolorum jam quodammodo ex se deficiens, ac fere ad nihilum redactum, tantum non spiritum tuæ nullo penitus terrore cessit; cui debitum est, hoc per ipsa intelligentiæ demonstratum de creatore suo tandem incognitæ creaturæ, quod illa catenus per varias rationum artes intenta quærentibus, aliis offerebat, ac per hoc fidei sanctæ amoris ejus, quem etiam rationes diligunt, intellectum? Vid. Kircheri Scrinium Mysteriorum.

§. XLVI.

Quantumvis porrò Salvator noster O. M. triumphum duxit in Satanam, & ex cœlorum regno detrũsit: toleravit tamen atq; connivit, ut ipse regnum Vicarii erigeret, & suum eo ipso stabiliret, quod cum sine omni dubio adhuc hodie duret, oppido patet, quod adhuc reliquum est illud tempus, quo ita Salvator regnum suum dilatabit, ut Satanas ligetur, regnum Vicarium penitus extinguatur, donec mille anni fuerint elapsi. Sed quum hoc de argumento, capite superiori jam tum fuerit actum, cramben non recoquam.

De decem Novissimis +

+

De Decem Novissimis.

Attendas pia mens, decies revolutio fiet,
Ultima dum venient, quis consummabitur Omne.

I. Imminet excidium Babyloni, corpore tale: Apoc. 17, 16.
Nec tamen hinc cessans erit adversaria Christi;

II. Sed confusa fides, atq omnis apostata tellus. Apoc. 19.

III. Mox veniet Christus postrema ad praelia Victor.

IV. Agnoscet JESUM gens circumcisa reversa.

V. Bestia cum sociis cadet, & tunc vincla draconi.

VI. Sanctorumq animae quaerent sua corpora, & omnis Apoc. XX.
Fidus in occursum DOMINO rapietur, ad Agni
Aeternas epulas, & gaudia non rumpenda.

VII. Vincla quidem Satanas annorum millibus actis
Rumpet, & opponet Sanctis magogica castra:

VIII. Flamma vorax consumet ea omnia caelitus. Et sic

IX. Tandem consurget caro mortua quolibet aevo:

X. Judiciumq suum cum Sanctis Christus habebit.

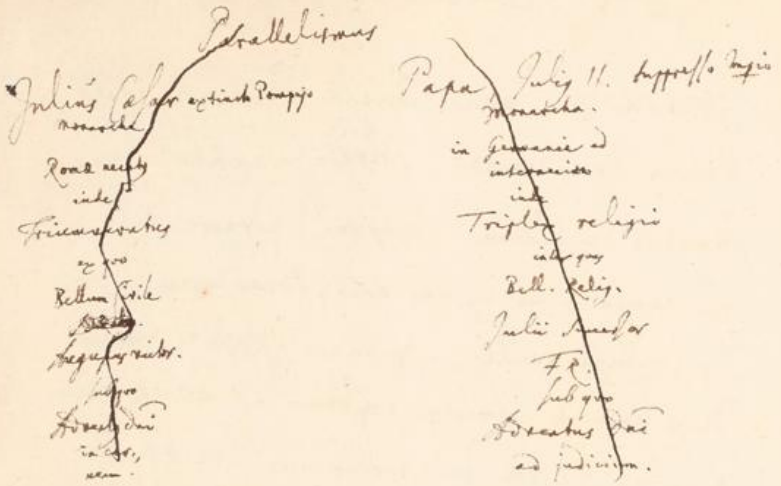

Parallelismus Regni Dei. #

Jo. Schilteri

PARALLELISMVS REGNS DES VTRIVSQVE TESTAMENTI, VETERIS ET NOVI.

VETVS TES

Hebraorum Typus

AVTOR

Per Abraham, medio filio Isaac &
nepote Jacob s. Israël.

unde
XII Patriarchæ: & LXX animæ pro-
genitæ sub Josepho:
Quo mortuo, suppressi per quadringentos
annos.
Quibus completis educti per manum
miraculo è suppressione Ægyptiaca.

Hinc
THEOCRATIA instituta,
usq; ad
Electos Reges.
Floruit Regnum Hebræorum
sub Davide & Salomone.
usq; ad
Fatalem divisionem Regni Judaici
& Israëlitici s. Samaritani.
Hinc
sequuta Idololatria.
usq; ad
Captivitatem Babylonicam
per LXX hebdomadas:
Quibus exactis Liberatio facta,
& Sacra ac Resp. restituta.
Insecuta iterum Apostasia,
per tres Sectas.
& tandem
Oblata Messiæ in
crucem.

TE[illegible]NTVM NOVVM

Christianorum Antitypus

AVTOR [illegible]

Regni utr[illegible]

D[illegible]

[illegible]ER, ubi Sinus Abrahae, Luc. 16.
[illegible]ante FILIO JESV CHRISTO passo & triumphante,
[illegible]SPIRITV SAETO qui ab utroq procedit.

unde

Apostoli: & LXX discipuli,
sub JESV in Carne:
[illegible] mortuo suppressi per quadraginta
dies.
[illegible]ibus impletis educti in Templum & omnem
Terram per miracula summa è suppressione Ju-
daica.

Hinc

PRÆSIDATVS SPIRITVS SANCTI
in Ecclesia,

usq ad

Conversos Impp. & Reges ad Ecclesiam.
Floruit Imperium Christianorum sub
Constantinis & Theodosiis.

usq ad

Fatalem divisionem Orientis & Occidentis.

Hinc

Sequutam dogma de cultu Imaginum
& Sanctorum.

usq ad

Seculum Hildebrandinum A.C. 1000.
per quingentos annos.
Quibus exactis Reformatio contigit
& Sacra ac Civilis Libertas restituta.
Sed mox scissio in tres Religiones.
Sequutura iterum Apostasia,

& tandem

Adventus Salvatoris ad
Judicium.

Potestas Eccla quotuplex & penes quem.

Potestas Episcopale jugiter. seculis cognita.

Informandi mores Christiani, V. Thulem. lib. C. XIX. 14.

H. Hasemanni Helice Hierotactica de Jure Episcopali.

Concordia Sacerdotii & Imperii s. de Libertate Ecclesiastica, & Petri de Marca, Paris. 1663.

Quantum in Indice Expurg. V. Ephem. p. 11. 12.

Quæ gesta de diversis Episcop. & Hæreticis Sæculi, ex gemina, V. Ephem. Eccl. 1686, XXXIX. p. 444.

Potestas Ordinis de Potestate malè à Scholasticis distincta, rectum M. A. de Dominis l. 9. de Rep. Eccl. c. 3.

Quæ est ea callidis hoc tempore fortasse et hoc genus Fides & Charitas deficit, & refrigescit, in Ecclesiam Dei. V. de Ecclesia gubernandi modo, Potestas tradendi Satanæ 1. Cor. 3. Dorsch. de Obsess. c. 12.

Species Potestatis Sacræ s. Ecclesiasticæ potissimum numerantur ista: Facultas Docendi Ecclesiam, ad quam pertinet Potestas Ordinandi s. Leges de Rebus sacris ferendi: Potestas de iisd. deliberandi, & decernendi, & ordinandi, v. g. de eligendis Ministris, de acquirendis, augendis vel alienandis rebus Ecclesiæ: & quidem ad Potestatem diœcesanam referuntur.

Potestas Ordinis & Jurisdictionis, quæ Ecclesiæ Romanæ Pontifici, & Episcopis, quoad eos ac singulas Ordinaria & potestas, quæ Parochis, & Vicariis Foraneis, quoad Subditos Ecclesiæ Parochialis delegata dicitur.

Potestas Excommunicandi, & Absolvendi, quæ Ecclesiæ Romanæ Pontifici, & Episcopis, quoad eos ac singulas Ordinaria & potestas, quæ Parochis, & Vicariis Foraneis, quoad Subditos Ecclesiæ Parochialis delegata dicitur.

Potestas Ordinis, quæ Ecclesiæ Romanæ Pontifici, & Episcopis, quoad eos ac singulas Ordinaria & potestas, quæ Parochis, & Vicariis Foraneis, quoad Subditos Ecclesiæ Parochialis delegata dicitur.

Potestas

item Potestas dijudicandi contr
[illegible] q potestas judiciaria
cias & eas Ecclesias, q prior, re
circa Municipalia; posteriores duas
singularia, & eas altera circa
altera circa facta, de illis
berae, utilia sint & ex re Eccle
de his, justa sint, recte,

Pro hac pars o Christe & primi ser
Carum viae singulae, Pro integ
Ecclesiae statum, adeoq; o gratiae
& civis, Pro ad & ad civis Eccle
ad Regimen ejus Externum, Mod
Externa Potestas dr. ✠

Porro thy Dux & Rex nr, e summus
Ecclesiae & Ministri: penes ipsum g. e ob
Ecclesiae: Pro qa ipse visibiliter, o
Pro jure & Vicarius & Legatus, nec ip
legit sibi immediate Ecclesiae, Pro ju
suos Legatos & Apostolos, & q jure
Ecclesiae q totam terrae orbem p. hinc
& communicata e Potestas illa
Ecclesiae, gratiam, o Principi, nec po
nec Ministris Ecclesiae solis, Pro manife
Quod ex legg. manifestè perdiu

Dissert. Ecclesia Romana, quae totam Potestatem Ecclesiasticam tribuit sum
Can. Pont. Can. reluctante Clero & Ecclesiae: Pro temere dissentit
Gl. Pr. ad Clem. 5. tit. 12.
V. Thulem. Theor. C. XIX. 17.
Dissert. et: Ecclesia militans, q Principib. mediatè immed
et: imperandi & q jure id. notat Thulem. d. 18.
Ecclesiae & gl. Ecclesiae C. Thulem. CXIII.

Tanta dein q. Potestas illa & vel Excommunicationes
vel delicta, vel et. duo simplices, v. g. an
qs ritè baptizatus recte?
Hanc dividendi rem ex parte et. penitus à D. à
Seckend. in D. q. Diat.

Quod q vero et. potestatem constituendi Mi
nistros à Deo Ecclesiae; et si a. hi utiq; ad Ecclesiae
florentis statum variè regnat, pt in
incidere tempus, q Ecclesia postea jacerat sine
ordinatis orthodoxis Dei.

Sicut hinc vero potestatem Excommunicandi &
absolvendi à S. Absolutione, qa ejus finis
unus Ecclesiae, q unitatis delicti. Atq; omnis
& penitus delictor ad potestatem omnem Ecclesiae
pertinet. Atq; puto rectum eo ritum, quare
Excommunicatio à solo Presbytero, Pro tota
Ecclesiae saltem Repraesentativa fieri debeat.
Non g. ad potestatem Atq; q. Externum, q solis Sacerdotib.
& Ordinem sterae, referri pt cum Thulem. Theor. Legal.
C. XIX. 5. 10. & C. XVIII. Legal. 2. Nam et. ipse libi
ceo. XIX. 5. 15. fatet ad Excommunicationem correctionem
Ecclesiae
& q pride oi potestate et. Ecclesiastica
erant instructi, à q. tm ad seperatas

Dd. Ecclesiae argumentorum temere dicet.
Lochs. lib. V. Ec. & Politicet. Legum. Eccl. l. 7. c. 4. q. 2.
Hinc gloriabo tanto. Dei Ecclesiae, de potestate
sua, q ipsi dederat Deus, 2. Cor. X. 8. & Cult. 10.

q. illustrem fuerem Thesaurum Atq; H. Groot. Lib. de
Imperio S. Potest. civili haec.

Potestas Ecclesiæ penes quem sit?

Quod dej Potestas Ecclesiæ, Civili Potestati op-
posita, & q̃ multiplex ea sit, ex priori Cap.
satis apparet. Jam dispiciendum, penes quem
ista resideat? & quo quidem videand. cui ea
data sit & quæsita primitus, qs eam receperit,
& exercuerit, & qs hodieq; exerceat jure?
Princeps ac optimus quidq; Potestatis Ecclesiæ
est sine dubio qui dr POTESTAS CLAVIUM
& INFALLIBILITAS Privilegium, Atq; ista
soli optimo Collegio, & unicæ Ecclesiæ data
est à Chro, Matt. XVI.v.18. ubi potestas ea,
communicandi Christi Ecclesiæ, & pariter
absolvendi facultas. Vid. s. ad l.l. Matt.
& ad Joan. V.16. ubi facultas audiendi
confessiones alterius, promiscuè patribus
adscribit. Sunt 1. Cor. XIV.31. potestas
prophetandi i.e. docendi publicè, cui. tam
viris singulatim concedi vult: sola q. femina
excipitur, licet prophetiæ q̃d. donum gauderent. ✱
In constitutione Novi Populi in coenam Jubilæi,
sola generis Ecclesiæ, q̃ tum CXX capitib.
constitit, Act. 1.23. q et. in dijudicando
Christianæ sectæ, Act. XV.v.12.22.23.
Hæc spectant ad Hyp. Quemadm. in Synagogis nunc
cuiq; exercitatio in S. Lris (erant a. fermè dies, excepto
Sabbatho) quidam S. Lris interpretari, Groot.
de Imp. c. Sacra C.XI.p.347.

p.182.
Juris in Appl. S.R., hic Leg. Jac. d. examinis
de Confessu Sacerdotali, & de Reconciliatione
privata & deprecatione fraterna: & q̃ mutuam
confessum vocat ἐξομολόγησιν.

✱ Coloss. Mt p.17. excitat Ecclesiæ Colossensis, ut
admoneat Episcopum suum Archippum officii
sui. S. Episcopi subsint Ecclesiæ cæteris ministris
Synod. tales.

Matth. V.12. Ecclesiæ Christi & Judæi collectæ membra
Synagogæ dedicatæ ei, nec ejus habeat catechesin,
a infidelis, & D. Colij Presbyterij jus docendi petit
a Jesu & obtinet. Gl. c. 98. C. Carth. 4.
Jubet D. Luth. T. Abrah. missa. & T. Instit. Ministr. T. 2. Lat. Bu-
S. 558. Coccej. l. 1. Dec. Cat. 39, 9. d. Lutheranis. d. Selving,
D. Millij. Theol. Reformat. tract. 2. Disput. 3. Synod. quæst.
Balthas. Meisner. Phil. & Disputat. Disp. 4. S. 41.
Phil. Spener. Instit. Cat. p.10.

Quæritur. Quis Ecclesiæ Christi Princeps?

Diff. Conc. Trid. Sess. 7. can. 10. de Sacram. in gen.

Quare gñis Potestem Ecclesiam latam esse Ecclam, q̃ ipsa appellas innuit, adeoq; Pñs Romanus vel actus primo esse penes Ecclam Universam, & penes graduales ejs partes. Vid. Carpz. l. 1. q. Ecc. XXVII. 5.

II.

Ita simpliciter statuend. vbi. nec distinguend. inter ea, q̃ ad salutem creditis de facto revelata sunt, & q̃ secus: ita ut ea ratione illa tm Potestas definiendi sit penes totam Ecclam, circa posteriores gñis negotia, penes solum Ministerium publicè & radicaliter, ut Dn. Hulsm. Sect. c. XVIII. suppl. d. 1. Obstant n. q̃ supra allegant. Quæ v. Hulsmanno probandi gratia profert, id q̃ intendit, & concludunt. Ecclam ipsa Cap. seq. XIX. partim potestatem Ecclam inter Cleros & Laicos presbyteros. Urgeby minerito vos argumentad à majori, ad qs pt, ad id q̃ ming ē. ut taceam ta ming ipsis Scholasticis, radicaliter & seque rem majus involvi, q̃ explanare. Quare, Potestas Ecclam ejs penes Ecclam, & Pñ in Scripto, ut Potestas Civilis penes Civitatem. Pñ Jure Divino: & rel vi Verbi de Charitate Christianor inter se, Joh. XIII. 34. gen justa se & patria Romanorum Pñ esse Splendoris & potentiæ Jacob. 2. 1.

* Act. c. Sect. XV. tota Ecclæ suffragia tulisse dr, non tm fuit Ecclæ Hierosol. Pñ metro, politanæ, ubi hæc Ecclæ Capitis semper celebat, & Presbyteri ejus illi Fratres domi Pñ Ordinarii erant instructi, unde fundatas actualis de fe, recto Judicio circa Fidem. Ad hæc ad hoc, q̃ ipsis effectis Pñ S. & participes facti Pñ 2. C. Imò Paulo 1. Cor. IV. 5. denegat Corinthiis judicandi facultem & reprobandi suam Dnam, & alium preferendi; utp. à πρόληψις hujus, ἀλλὰ ἕκαστος, C. 3, 3. Christ se Ministr Dñi ēe, & ppea à solo Deo judicand. & ab hoibz, qñ & Christi nister hom. Quod qñ rep ē. Erat n. Pñ, immediatè à Deo vocatz, habitatz & humano more explicatz, & supernaturalib. instructz: Ecclæ ji Corinthi, ea erant ab ipso fundata & explicata, Cor. 3, 6. 11. & Paulo ab Ecclæ explicatz, ut ejus minister, & ipsa adhuc erant in fide infirma, & ita incidenter ad judicand. aptum. Ad q̃stus Ecclæ plañ alij. Ecclæ & Pastores & immediatè & supernaturaliter domi constituunt à Deo, & ab Ecclæ, & omnis domi naturaliter & instructi, adeoq; Ecclæ subjecti, ejusq; Judicio, satis jam explorato & symbola & confessata fidei ab Ecclæ traditæ.

Vid. Boxhor. H. V. p. 104. ubi & disputatio Synodi Optica & Sententiæ Concilior.

ad §. III.

S. Potestas Civilis an sit subditus Ministerii Eccl. rae Potestis ordis interni?

Gelas. ad Anastas. Imp. Carnaq. p. 285.
Aff. et Pontificii, Baron. ad Al. 752. n. 8.
Ap. Lehmann. Chr. Spir. 2: 41. p. 166.

Aff. Theologi plurimi. V. Bebelii disp. ad Eptam Circular. Basilisci Imp. p. 26.

Argm. 1. qa hactenus obligns S. Potestas ad audiend. Verb. Dei, & dram illam, qui ipsa suâ auctoritate introduxit antea.

R.

Obligatio illa ad exercend. cultus pro orthodoxo agnitum, incedit inr Mgrum & DEUM propriamq. gsciam. Neutiqz v. parit subjectiem sub ministros Eccle.

Argm. 2. S. Potestas pt à Ministerio sacro argui in Fide & Morib. ligari, excomm. Ergo e subditus Ministerii.

R.

neg. gsequ. & dist. inr potestem inhibendi, & arguendi v. admonendi.

Negas g. reatus pro rnem, qa neq Ministerium, neq tota Eccla ht Potestem coactivam in Potestem summam: Etiam in his, q ad ordinem inrnum referunt. Ergo nullum Imperium, nullam subjectiem.

2. Hae, q ordis dnr, & tota Religio Christiana, o pcipi pt gsciis ac cogi hae ad illam. Sed suaderi tm. Ergo non Imperium, sed gsilium gpetit Clericis. 2. Cor. 1, 4.

v. Lehm. Chr. Spir. 2: 34. & 40: 1. 41.

III.

Vero, fuerit porrò Potestas Civilis data singulis Civib. ut exerceri pt, ita ab his solum, qui singant, i.e. Magnis, qui vergit q in Comitijs suffragia ferant singuli, & alijs in res. consensu eorum regnis, ubi invicti obligari & pati: Non et. Potestas Ecclesiæ in actu ito ad exercitu, s. quod, jus exercitium & administrem ē penes eos, q Regimini Ecclesiæ do Populi: sive soli Clerici, s. et. Laici, pro dispositate potestatis & jurium Ecclesiæ

Non. quam d quilibet ad q libet munus à deo redditi sit idoneus, 1. Cor. xii. vg. c. xiv. & ita in Ecclesia sint gerenda, vigr Potestas, Ecclesiæ, ministerium docendi Verbum, administrandi Sacramenta, & absolvendi precatus &c. penes

solos Clericos, s. Ministros Ecclesiæ & successores eorū & ordinarios regnū competit; nec tm ita, ut in casu necessitatis d potest et. Laicus ejusm. actus sacros exercere, ut baptizare, absolvere, celebrare, &c. Quod potestas Ecclesiæ & quod ad exercendi & jurisdictionis ejus spectat ad conjunctis

Notissimum facit Jo. Rosner. in Rel. Pacif. Art. Absolut. p. iv. p. 459. 469. quem vide, ubi communis traditio Verbum & Sacramenta d ee ad certos effectus aut Ordinem effectivum alligata non in casu necessitatis.

Vide Jure Humano, ut traditi in libello cui tit. Declaratio Evangelica Protestantium, ejus Auctor M. Corvinus. Ad Leonard. P. I. q. 20.

Diff. alii. Hulsem. Theses. d. C. XVIII. hoc tm modo et secundum dicit nihil obstat, sicut & Magnis Civitatibus d non obstitit, ut Rom. XIII. ita Ecclesiæ. XX. 26.

Diff. Theologi, Hulsem. Theses. C. XIX. t. p. Ebr. V. t. Ad illa leg. apt de S. Sacerdotio Ebræo V. T. ex quod mihi explicandi in N. T. nihil fiunt conducit. Interim alij etiam regni Vocati spectat, ubi prætio in casu necessitatis pt & Ecclesiæ d inidoneos docere & baptizare, ac pœnitentia Remissionem potest pronunciare. Hinc Potestatem faciunt Ecclesiæ Pastor & ministerii, Hulsem. Theses. C. XX. sp. d. 3. Ecclesiæ Pastor & ministerii, Hulsem. Theses. C. IX. d. 11. & d. 3. ed. d ipse ordinarium quam Ministerialem Officium Pastoris docentis. eo ipso quidem ordinarium quia ministerium Ecclesiæ, non d Potestas docendi, Sacramenta, &c. Ecclesiæ & deliberativa, regnis & solis Magistratibus, multo minus solis, Magnis Civitatibus, cum minime ex. ordinis pleni vindicanda ē, sed penes S. Potestatem Reg. V. Menzer. d Concil. Nic. d. 8.

#

Hæc etiam Potestas Externa: de ferendi, Ministros Ecclæ ꝯstituendi & deponendi, eorũd. Visitandi, eaꝝ Ecclæ. dijudicandi, res Ecclæ. alienandi &c. non est ~~soli~~ Cleri, vel Episcoporũ propria: licet hæc Episcopalia sub Monarchia & Tyrannide Pontificia appellari capiant; sed cum injuria ~~alterius~~ alienum. V. Gerhardum Lorbergk, Epitom. Theol. p. 633.

Sed nec alijs Principũ, sive superioritis territ, vocabulo vel Majestis, licet ea opinio in Imperio Germanico hodie ꝑ. P. obtinuerit. V. infra de Episcopis 23.

Nam Potestas illa tribuit ē Ecclæ, à Deo ipsi data: ~~Potestas~~ exercita quidẽ ꝯ Ecclæ jam fundata; unde ꝑ Episcopos & Presbyteros Laicos, usq dum Principes in Ecclam recepti, progressus & firmamenta itid. rarij fuit, Deo solo ꝓtegente. Nec 2. Rõd dari potest quõd officijs, Principes Politicos eos, ꝙ membra Ecclæ ejusq Tutores & Protectores sunt, acquisierint Potestatem Ecclasticam sibi solis. Contrarium 3. rõd suggerit, ꝙ Protector & sit Caput, & Curator Ecclæ minor. in Politia, nec Tutor, Pater, aut Rector major rem pupillo. Docuit 4. Deuteronomium Verbi: quõd & nisi Nutritii & Curatores, ꝙ Curam & Protectio & Politia & Regimen. Docuit denig Praxis Ecclæ primitiva & Libertas quõd rõnes gentilibus. Nec argumen valet à Reg. Judaica ad Ecclam: ipsa erat Theocratica, ecclia Societas, eaq. Theocratica, eorũd. judicantes ꝙ Resp. Christiana Principium talis & ē, & differt longiss ab Ecclæ Christ. ꝙ Reg. Judaica ad Ecclam Judaicam: Regimen Ecclæ Christ & Regimen Politicũ Principi Christiani, & tam affinia sibi, ꝙ Regimen Ecclæ & Politicũ Judaicũ. Unde hæc erant Regula Sacerdotalia Exod. XIX. v. 6. de Ecclæ Sacerdotalium Regimen, 1. Pet. 2, 5. 9. de ꝙ infr. de Manuscript. Atq; ipsa ꝙ Ecclæ nec in Reg. Jud. Reg potestatem sibi habuit civilem sed, imò Archi sacerdos atq Populi Seniores. &c.

& S. Potestate in Reg. substituenda inferiora Magistratũ

& Ministerio cujusvis Ecclæ & Seniorib.

& bus. Laicis, diu Principalibus, quos

et. Presbyteros vocat Paulus 1. Tim. V. 17.

rectoribus, h.e. Gubernantes, 1. Cor.

XII. 28. sit Potestas Venetor, Germanicum & Senatorium V. Gott. à Mag. Pol. cum S. cap. & Lex. h.e. Dux Venetus, &c. & cum additamento

Laicos presbyteros appellant, V. Hulsm. ad Gott. lib. C. XI. p. 344.

Brev. C. 19, 28. ~~h.e. ea à tota Ecclæ Repub.~~ ~~totius Synodi Pastores, ea sibi tribuit.~~ ~~Ecclæ & Regis Regiæ, Deus & Christ.~~ C. XVII. 22.

Hæc pares gbus. Ecclam Partium. debet ex tale quodd. Collegium, ex Pastore episcopo Diaconis, & gbus. Senioribus. de Populo, consensus, h.e. Minutum alig Judicium Ecclæ, S. Senatu quam Ecclæg: in q & Ecclastica, & delicta decidanꝫ, & de statu cujusvis Ecclæ gerendo deliber.

Hæc n. Collegia & Ecclæ ipsa Repræsentat gestum Magis Civilis, Civitatem totam respic.

ꝙ. Hulsm. Brev. C. XVIII. & Domer. in Ref. Pacif. C. de Hildeb. p. 47.

Certè in nris Ecclijs Saxonicis, ubi Pastor vel Ministerium, in singulis Magis Laicis ꝙ Vir astute & probe inspicis gestibus ad Curam rerũ Ecclæ, ꝙ & Oeconomi Curatores, Procuratores, de ꝙb. in plurib. Ꝺ nulla & penes hos singulos ꝙ & ipsis supremus denegata est, quam

& in actione.

& Libertate Ecclæ N.T. à gbus Ecclæ Jud. multũ distat. Hulsm. Brev. C. XVII. suppl. D. 2.

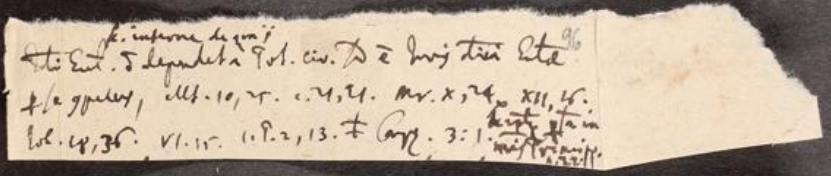

[illegible] §. III. fi. & defin. Eccl. l. 1. Def. 1. ubi curam
[illegible] & rex sacrax ad Principem qd. & [illegible]
[illegible] spectare docet, Sed p hanc curam
[illegible] absolutam, & monarchicam, Potestem circa sacra, Sed
defensiem à malis & hostib. ẽnis, & inter,
[illegible] Hæreticis, n. 16. 2. ō excludit Con,
[illegible] reliquos ordinum in Eccla, & cumpr.
[illegible], defin. seq. n. 17. ibi: cum consensu Eccla.
Def. 5. n. 10. 11. q Pjudicium primum prae def.
[illegible], quod plenius habet i def. 247. n. 15.
[illegible] Dabey hy Einstig Convent Q' Wrafschlag.
[illegible] directorium Principis ē, ~~[illegible]~~
[illegible] exequendi decreta & SS. Eccles Prin
[illegible] addicit, p Pjudic. ~~[illegible]~~ alter
[illegible] def. 27. 28. & 30. l. 1. l. 3. def. 1. ubi Ptien Eccl. [illegible] Pot. Civ.
[illegible] ad ordinum Eccles. Princeps & Magrus Polit.
[illegible] ; excipe casus & cans ad Status Ecclesiae
[illegible] pertinentes, ut Academiax & Professox,
Carpz. 2: 403, 6.
[illegible] Canon. 1. D. 30. ubi consensus & receptiem
[illegible] ad valorem SS. Eccl. requirit.

Cons. Alemann. ad Procop. Cui se oppos. Th. Rivius, Ang.
Besold. de Maj. S. 2. c. 2. Mel. de Mgrn. p. 742.
Chemnit. Loc. P. 3. p. 134.

Sed Clerici sunt tum Consiliarij, Potestas est penes
S. Pot. in rep. fatente Concil. Miler. c. XI.

Planè, etsi Potestas ixa ēc penes totam Eccl̄am debet, tn ita Jure Positivo Eccl̄stico cōstitutum fuit, melioris ordīs cā, ut qd. potestas agendi aliqd, ō pcise in solid. oib. & singulis cōpetat, sed ut pars ejus ab hoc, pars ab altero exerceat ordē. Utaq circa Constitutionem Presbyterorum ita cōventum, ut electio sit vel penes totam Eccl̄am, vel penes Patronum ejus; itemq vocatio.[1] Examen v. & Ordinaō sit penes Presbyterium; Confirmaō deniq penes Mgrum vel Principem.

[1] Sed ita, ne caeterorum ordo diversus accedat, V. Hulsm. Brev. Suppl. C. 19, 2.

Illud v. et. observand. Principi ac Summae Potestati Civili pcipuum locum in Hierarchia Sacra & Directorium ō immeritò relinq, quoniam ē membrum Eccl̄ae pcipuum, & Tutanus, atq cui ti, q ejus concives in Eccl̄a sd, subjciti sint in Rep. & Societe Civili, Rom. XIII. 1. cf. Reinking. de Regim. Sec. & Eccl. l. 3. Cl. 1. c. 6. n. 9. 15. Carpz. decis. ill. CXIII. n. 22. 34. & l. 1. def. Eccl. XXX.

Porrò & illud adjiciend. qrōd Judiciis Eccl̄sticis videmus cōpetere qq jus condemnandi ad poenas corporis afflictivas, putà carcerem, relegaem,

exilium, mulctas, imò & quidq; ultimum supplicium; (vid. infr. de S. Bapt. & pana Anabaptist.) Illud Judiciis Ecclesiis per se & Jure divino vix competit; Hulsm. Brev. C. XIX. D. 20. Optimâ tamen ratione à Principe Populoq; hæc et. civilis potestatis pars adjecta fuit majoris roboris q. Ecclesiæ potestati, & Judicio Ecclesiæ hæc communicata cognitio & sententia judicio: quamquam forsitan Executionem adhuc per brachium seculare fieri oporteat.

Denique Potestis Ecclesiæ Objum sunt partim Personæ, partim Res. Personæ omnes, qt. sunt membra Ecclesiæ, & ratione officii sui in Ecclesia & qualitatis s. juris acquisiti. Quamquam eadem personæ qt. et. sunt cives Reip. subsunt potestati Civili, Rom. XIII.

Personæ q. Ecclesiæ atq; Ministri Ecclesiæ quatenus, & ratione officii sui, non subsunt Potestati Civili, sed Ecclesiæ, nec soli q. Principi, sed toti Ecclesiæ, ejusve Synodo s. Sonatui, cui adeò & ipse Episcopus Romanus de Jure suo esse debebat.

Quatenus v. Ministri Ecclesiæ & aliæ membra Ecclesiæ simul sunt membra Societatis Civilis, & qt. vel ut Cives negotia civilia gerunt, vel in Rem delinquunt, eat. et. Potestati Civili subsunt nec de Jure Divino sunt exempti. Cuti M. Cap. Suppl. 3.

qf. Hulsm. Brev. C. XIX. 2.
& infr. de Immun. Cles. IV. Ig.

At ō perperam d. Jo. Quisdorpius Epist. Cyclica ad sacros Antistites Eccl. ducat. Meklenburg. D. XII. d. optatę se quotidianis suspiriis ait, in singulis opidis, parochiis & pagis, COLLEGIA ECCLESIATICA, ex SACERDOTIB. & nonnullis SENIORIB. LAICIS, dr̄æ & sanctitatis nōe cōstrienis, collecta. p ad hos sacerdotum adjunctos s. Mox Censores in reb. dubiis & difficiliorib. Presbyter refugium sumere, cōsilium & auxilium petere pōe. sic in Contumaces cōmni Eccl. nōe statuend. cc. atq ita in quibusd. Helvetiæ urbib. in usu cc, ut in gravis Platea ex Civium pior. numero certi seniores ab Eccl. cōstituti reperiant, qb. cōcessum intrare vicinor. domos, visuros qd agant: qq cogant adigere in publico loco blasphemos ad pcti repentinam agnīem & deprecāem; & q plura ibi in hanc rem habent.

Feliciores nris Eccl. & Liberæ Eccl. Batavor., quar. q lib. ht senatū suum sibi, s. Consistorium, q Pastor & Seniores Laici cōstituunt. Ita in Galliæ Reformatis Eccl., q lib. ht Consistorium, quod

g̃stituunt Ministri, Seniores & Diaconi
Spreng. Persic. arb. Chim. p. 84.

Ibi in Anglia Presbyteriani, Lond. nil p
care vtriq; g̃ vtilor q̃ lib. Ecclie sum par
ticulare Consistorium, q̃ ipsi Presbyte
rium vocant, Lat, g̃stans ex duob. v
trib. Concionatorib., Seniorib. VI. aut XII.
pront parochia magna & exigua e
V. d. Cas. de Relig. Pol. C. 18. p. 88

In Helvet. Ecclesiae V. Superintendentes.
In Anglia: Curiae Cleanitis.

Rby huiusm. Judicia Ecclia, inferior
Sial. Superintendentes, intendere vd
mihi et. g. Melanchth. ap. Hartlib.
de C. Rly. L. 1. C. XXXVII. n. 412 sq.

‡ Tur ordinem & Plebem Ecclie autoritas gs̃tituit diffram. e
sicut in Civilib. ordo decurionum, & scipt
ordo q̃ Senatus Municipalis nsr̃ q̃.

Iccor ovrpia Ignatio; Hieron. Senatum; Ecclie sup
& Senatum, Presbyterorum ordo, Tertull.
V.
Si infimi Senatus Ecclie, subordinant
illi, q̃ penes Ecclam Cathedralem S. Episc
palem constituty cernit: q̃ g̃stat ex
ex Episcopo cpty Presbyterio, S. Capitul,
S. Presbyteris adjunctis inferior Ecclie,
qvor Conventy dnr Synodi, vel & Colleg
V. Spreng. d. l. ibiq; Claſſen.

‡‡ Coib. & Et. adjungendi essnt Personae
Politicae S. Mgrty aut Principes, q̃ repsentare
Populum, aut nom̃ q̃ Principe q̃ibus Conſi
liariis, q̃dam de Popul vel ordinibus Provin
cialib. Et sic pervò Senatus Ecclie Metropolitanae
& Patriarchalis debebat ex gs̃titty, ut Gr. Metro
politam & Patriarcham et. q̃dam de Populo & Prin
cipe involvat; relicti Commissarii S. deputati.
Quo titulo olim Consistoriales Wittebergenses ad visi. ann. 1570.
Wir die Verordneten Commissarii des Consistorii zu Wittenb
i. e. q̃. à tota illa Ecclia deputati ad id gs̃tut.

‡‡ Ibi in Saxonica Ordin. Ecclie. Synodi regi Actum
‡‡ abrogata, & substituta Visitatores eccl. &
Synodi Generales ex hqty Generalib. & Con
sistorii Electoralib. g̃stantes, V. n. 0. 4. Vorr
Synod hqs Consistorio. ‡‡ sed nulli Ecclie Synodi
tuti ‡: Synodi, omissa; & Potestas Ecclie ejs ad
Visitat. in solos Principes devolvitur, qui
sioria & Senatum Ecclie supremum
cernit. ‡‡ Ibi & ordines Provinciales & deputatos
invocat vel q̃ [illegible]

Jurisdictio

180

[illegible]

[illegible]dictio summæ potestatis est:

- Ecclesiastica: [illegible] Vel. Halm. [illegible] 791. [illegible] interior. [illegible] Regulas [illegible] 5. ordinis.
- Civilis: [illegible] publicæ [illegible] regem Magnæ Poloniæ subditis suis [illegible] normam [illegible] Pol. p. 384.

[illegible]dictio Ecclesiastica s. Majestas sacra, ajunctis jura, nec solis DD. v. ministris [illegible] nec soli magistratui, (ut Remonstr.) multò minùs plebi, [illegible] Ecclesia asserenda est. Dilaj. in Ad. P. 2. p. 119. ubi argumenta Pontiff. [illegible] Halm. Prov. C. 19. §. 18. fin.

[illegible] Ecclesiastica externa competit Magistratui Politico, non tam absoluta & illimitata, sed restricta, Vid. Meisn. Sil. Sch. P. 3. p. 816. ita nim. ut non plus [illegible] pedes, quàm leges s. Divinæ s. Imperiales, vel et. Canones Ecclesiæ permittunt, [illegible] habitâ ratione status, quod legibus non derogat. Dilaj. in Act. P. 2. p. 133. 30.

[illegible] Episcopi, non jure divino, sed Ecclesiastico & humano: ib. p. 151 p. 170 p. 27. [illegible] legibus divinis est adstricta, ib. p. 135. Meisn. Sil. P. 3. p. 830. 839. [illegible] Pol. p. 302.

[illegible]dictio civilis & criminalis Magistratui Politico s. Summæ Potestati, [illegible] modo exposita est, ib. 138.

[illegible] circa actus pastorales & Ecclesiasticos strictè dictos, e. g. abusus [illegible], injusta sacrorum denegatio; modo hoc cum pastoribus & Ecclesiæ [illegible] tractet. ib. 138.

[illegible] & eligendi pastores, Vid. ib. 139 p. 161. 166. populus gaudet. Meisn. Sil. P. 3. p. 83[illegible]

[illegible] interna, à Deo unicè dependet, & terminatur in Pastoribus. Non [illegible], nec quà vicarius Magistratus Politici, sed quà Dei: Dilaj. ib. 144. [illegible] Pastores non sub imperio positæ sub nati & ortu simul, aut solo ordine: ib. 146.

[illegible] naturalis, civili s. [illegible] à Deo coordinata, non dat: Vid. ib. 145.

[illegible] non jure haberi ab Ecclesiastico, Dilaj. ib. 154. ubi jur. refut. [illegible] Hulsem. Dr. Cre. D. VII. supp. D. VII.

[illegible] subjecta est civili in reb. temporalib. Civilis Ecclesiæ in spiritualib. [illegible] p. 843, ubi jur. argum. Bellarm. discutit.

[illegible] in causa religionis: Trempl. Pol. p. 304.

Hulsmann. disp. de dispta Eccles. Lips. 1651.

Th. XXI.

Sed si Ephorus ipse, si Superintendens, si Visitator vel in rebus Fidei erraret vel in ritibus Ecclesiæ privato ausu aliquid immutaret, quid Collegis, quid Diaconis, quid cæteris symystis faciendum? Ad hoc problema resp. Dn. D. Balduinus Sanctæ memoriæ, Theologus et Superintendens Generalis in Wittenberg institut. Ministr. C. X. de gradibus Ministrorum Verbi: Quos olim in Concilio Niceno προεσῶτας seu Antistites, hodie Episcopos seu Superintendentes et Inspectores nominant, qui reliquis præficiuntur, non potestate atque Jurisdictione aliqua, sed ordine et authoritate, ne causæ Ecclesiasticæ ad Politicum Magistratum deferantur, nec omnino indecisæ relinquantur, et ut reliquorum Ministrorum Consensus conservetur. Unde Hieronymus in Epist. ad Titum scribit: ut dissensionum semina evellerentur, ad unum omnis sollicitudo est delata: Et quanquam Episcopus seu προεσώς ille suas peculiares habeat expeditiones, videlicet, non tantum prædicare Evangelium, sed et ordinare Ministros Ecclesiæ, cognoscere et decidere cau-

sas Ecclesiasticas, regere Ministerium et Ecclesiam, ita tamen cum his omnibus compartum est, ut reliqui ipso absente, vel morbo alioque simili casu praepedito, eadem praestare possint. Et vicissim Episcopus absentibus et impeditis reliquis, ipsorum quoque partes agere possit, ne quidni Ecclesia negligatur. Unde Augustinus scribit in quaestionibus ex utroque Testam. qst. 101. In Alexandria et per totum Aegyptum si desit Episcopus, consecret Presbyter. Idem habet Ambr. in cap. IV. ad Ephesios. Ratio huius permutationis est, quia distinctio illa officiorum et expeditionum non est juris divini: hoc enim eas omnibus Ministris permittit, sed humani, ex libertate et dispositione Ecclesiae, ordinis gratia introducta. Hinc sequitur Episcopum seu Superintendentem cum in rebus Fidei errat, vel in ritibus Ecclesiae privato ausu aliquid immutat, quod contra expressam constitutionem alicujus Ecclesiae est, nequaquam potestatem habere ita indeterminatam, ut nemo Collegarum aliquid contradicere possit. Etsi n. ipse inspectionem habet in reliquos, ea tamen non est ita authentica, ut

ne quidem Collegis suis rationem novitatis cum praesentissimo Ecclesiae scandalo conjunctae reddere teneatur. Idem utrobiqs Ministerium habent Superintendentes et Diaconi, verbi puritas et Sacramentorum integritas, rituumqs conformitas, his adaeque commendata est, ac illi. Ut ergo hoc in genere Diaconus nihil novi introducere potest neqs debet, sine alterius Diaconi, nedum Superintendentis consensu; ita nec Superintendens proprio motu innovare quidquam potest, sine Diaconorum praescitu aut consensu: ac proinde, si quid hujus modi tentaverit, recte à Diaconis monebitur, qui suo silentio illud sive sphalma s. scandalum approbare nullo modo possunt vel debent: quia in docendo verbo Dei et administatione Sacramentorum par est utrobiqs potestas. Quam ob causam D. Paulus Ecclesiae Ephesinae Episcopos (quo nomine etiam Presbyteros venire nemo recte sentientium negat) in genere omnes attendere jubet sibi ipsis, quoniam ingressuri sint

Lupi rapaces, non parcentes Gregi
et ex ipsis etiam exsurrecturi sint v
loquentes perversa ut abducant disci
los post se. Act. 20. v. 29. Nihil sane
certius pro tuenda ea, quam audivimus
adsertione, dici potuisset, nisi forte di
ris, Episcopos s. Superintendentes ab
omni Errore immunes, et ne quidem
Collegis admonendos esse, quicquid etiam
sapiant aut statuant, quae res quantum
à Papali arrogantia absit, nemo non
intelligit.

Papam ō pōe judicari v. condemnari, nisi à se ipso, ut Marcellinus, V. Caranz. p. 44.

Episcopus ꝑter curam suae Eccl. tit. et. Curam Eccl. Universalis, V. Grot. J. B. 2: 20, 44.
Qui potestem delegari à tota communitate Pastor & Auditor, ō v. Jure divino venire, innuere vdt Hulsm. Brev. XVIII. 1.
Vex dubitari poēt, cur istam potestem cognoscendi & suffragandi de alienis Ecclesiis particulariter ō dicamus ēe partem universae potestis Ecclesiae q̄ Jure Officii & Sacerdotii Rectori & Praepositi Eccl. competit? Unde neq tacito neq expresso suae Eccl. suffragio opus habere vdt.
Ministerium S. repraesentat Ecclesiam, ut Magrus repraesentat Civitatem, jure Magrus, ō ex singulari delegatione & Cura Magrui incumbit et. p civitate alia Socia, & Episcopo & Ministerio alicujus Eccl.
#

Ab res ita se habet, solum Ministerium, ō repraesentat Ecclesiam, sed Senatus Eccl. s. Hierarchia, ex ait. trib. Ordinib. constans, ut supra explicatur. Igitur dicend. q̄ Cura Eccl. Universalis sit penes Senatus Eccl., Jure divino, sed ita tn, ut p dispositate negotiorum, quaedam incumbant curanda Ordini sacro, quaedam magis Magistratui, quaedam hisq de Populo, regulariter. Quodsi v. uni v. g. Episcopo committitur expeditio & legatio ad alias Ecclesias, vel ad synodos Generales, tum Jure Humano utique fit delegatio, id q intendit Hulsm.
De Jure Episcopi in vicinas Ecclesias in casu negligentis ordinarii V. c. 5. Conc. Sardic.

i.e. q. à tom ... cernere. ... inresse, vel ... ...

Ad Judicus Ecclesiae.

...et hoc tractatu ad superiorem de Potestate ...ite, eâq Judiciaria, q committit Senatui ...Eccles, Consistoriis, superint. p diversâ ...

...alia oia abit Hulsm. Brev. C. xx. 5. fi. ...ria illius hujus voci.

1. Cor. VI. 1–8.

Chiani inr sese litigium περὶ βιωτικῶν de reb. temporalib. & civilib. habentes, ō debent adire Judicem ἄπιστον, ἄδικον, ἐξουθενημένον ἐν τῇ ἐκκλησίᾳ, h.e. q ō ē Chiang. (inr ipsos n. Chianos ō debet ēe προσωπολημψίας Jacob. 2. nec alter ab altero ἐξουθενεῖαι. p. c. 87. C. Carth. 4.) Sed Frater sapiens constituendus ē Judex vel Arbiter, q inr Fratres Judicet.

Rad: Qui mundum & Infideles, imò & Angelos malos Judicaturi ..., hi ō patiant se à mundo judicari.

II.

Porrò ō ē simpl prohibitus Chianis, lites forenses inr sese justo ordine agere, & absq rancore aii, Carpz. 3. def. Eut. 265. & 288. l. 2.

Sed tn ad Perfectiem Chianam pertinet, ab iis abstinere potius, & damnum injuriamq pati, q̄l quocunq modo vindictam petere. Quare ἥττημα ἐν ὑμῖν ἐστιν, h.e. ἡττήθητε ὑπὸ τὰς λοιπὸς ἐκκλησίας, (quae istum perfectis Chianae grad. assequunt,) in eo, q̄ vos lites inr vos geritis.

Non oē n. q licitus, honestus ē, l. ō oē. d. & R. Jur.

III.

In actionib. ubi aii adis invicem irritati, ante oia Reconciliad, salvo jure & processu, conficienda, dato desup decreto, quale proponit Carpz. l. 2. def. Eut. 265. fi.

IV.

Favor Clerici ne noceat. Procop. Arcan. p. 62. In eo pro, latrebat Justin. ut Saevus adsit, ut tandem cum caderent.

V.

Causa ad Judicia Eccles. pert.

I.

Hæreses. Novat. l. 1. t. 2. §. 3. Arian. Judicium Ecclesiasticum de his. Quidam ex Legib. regiis, qd. canonib. Ecclesiasticis fortium grav. p. ex utriq; Legib. & canonib. gloss. V. Nov. 131. 1.

Limit. qt. & Jurisd. de qbus dixerunt tm Greg. & nunc cæt. merita pertinent ad tor. sæcul. Carpz. 3:27. n. 3. Nunc Professor. Judicium ad tor. sæcul. V. Rhes. P. 16, 4, 4. usura ad utrumq; for. pertinent; Rec. Imp. 1548. tit. Cautionen Zinß) Reinkingk. Pol. Practic. p. 427. & Monath. Pistis, Cons. Lab. Lub. Lex. & Engl. c. 19. Cons. N. 2. Carpz. 3:2. n. 17. Leyser. Spec. 8. Th. 3. Gail. l. 2. obs. 98. n. 3. & 4. Lauterb. Colleg. Pract. t. 5. §. 11. c. 2. §. 12. Pelargus ad Jurisdictionem pure Vet. Test. ad Consistoria pertinent, pure Novi & item Gail. l. 1. obs. 25. Leyser. Spec. 8. Th. 3. Gail. l. 2. obs. 98. n. 3. & 4. Lauterb. Colleg. Pract. t. 5. §. 11. c. 2. §. 12. Pelargus ad Jurisdictionem pure Vet. Test. ad Consistoria pertinent, pure Novi & item Gail. l. 1. obs. 25.

Cæt. Leyser. q. 4. n. 2. Carpz. Def. Eccl. Sax. 36. Cæt. n. 22. Lauterb. Colleg. Pract. t. 5. §. 11. c. 2. §. 12. Carpz. 3:2. n. 22.

Quæst. V. T. in de Cæt. Ecclesiæ potestas respicit, vel. 1. Reg. VIII. 31. ubi Rabbini Jurisdictionem in causis Ecclesiasticis & solis medicis impertiunt potest, al. sunt, licet de his ob causas ibi petat. 2. Sam. XXI. 1. 2.

Leges pacis & divinæ, Leibn. Consil. Coburg. p. 23. Gollect. Tomus Vogtländ. p. 40. p. 304. Cap. 23. §. 5. Consil. Thuring. Cur. p. 51. Cons. Lubec. c. 36. Lehm. Spec. Chron. l. 2. c. 28. p. 113. c. 89. C. Carth. 4. C. Pol. 6. Tit. 2. c. 61. Perjuria & blasphemiæ, 12. q. 1. Gamma. p. 257. c. 11. C. Carth. 3. & Deus Creatores, ib. c. 61. C. Carth. 4.

De Causis Ecclesiast. V. Conc. Lugd. & Trid. Sess. 7. Decr. 2. & Reform. c. 14.

II.

Cæt. ex Personis Ecclesiast. V. de Immun.

3.

Cæt. ex Voluntate vel Confirmat. Test. & Cod. & Viduis & Pupillis, Carpz. 3:18. ubi tamen

Exc.

Curator ad litem partic. pt. Ecclesiæ à Judice sæculari earum & his petendi. ib.

De Cæt. ex Delict. ad aliquem pertinent. c. 21. Conc. Milev. ubi et. & regulariter Ecclesiast.

Cæt. Viduæ & pupillor. Conc. Martin. & Quemquam oppressor. Conc. Tol. IV. c. 31. V. Bosquet. ad l. Imper. 3. Cod. 36.

VI.

Ordo Judiciarius s. Processus proprius Eccle,
M. Steph. de Id. 3:1, 1, 21.
Carpz. 3:1.

Et gratiam summarius in causis Ecclesiis,
Carpz. 3:19.

Accusatio non admittitur, nisi in scripto offerens & probatio promittens, Fabiani Pap. Epist. decr. 3.
Caranz. p. 35.

Citatio

Laicorum fit mediate per Judicem ordinar. secul. sine subsidio tamen, Co. de ad 12. & Novissa.
Carpz. 3:19.

Clericorum itid. per superiores, removendi impedimenti causa, id. def. 20.
trina requiritur can. apost. 73.

Modi se purgandi prohibiti, per ferrum candens, aqua frig. duellum p. Concil. Lateran. c. 18. Lehm. Chspir. Conc. Tribur. c. 21. Innoc. III. l. 2. Ep. 138. per Ulr. S. Caroli; i de S. Can. Bosquet. ad Innoc. 3. l. 2. Ep. 125.

Citatio poenalis, sub Comminatione privationis salarii semestris in Viduam, hoc vero est de salvo Juris, decerni solet, Carpz. 3:20.

Citatus in carcere ap. Judicem secularem, tenetur respondere per mandatar. aut si est in loco, sistendus per lictores, Carpz. 3:21.

Cae Eufte

...iles p Criminales. Civiles p reales, vel
...nales. Reales qdo ad fundas in Iure in re,
...do petit Ius in re, Dominium, possessio, servitus, pignus,
...ditus, legatum p vel ~~[illegible]~~ clericus petit, vel à ~~[illegible]~~ clericus
...: vel qrà tali, vel ut à posse rei fundi secularis,
...ausa Fox competens ē Consist. posteriori Iudic.
...lare.
...nales ~~[illegible]~~ Iuxadrem s. obligae agit, vel ex gestu, vel
...it, si Clericus agit, sq Fox Rei. si petit ipse
...pet. ē Consist. sive ut Clericus, s. ut
...tor fundi secularis & liberis gerit vel deliqt.
...lisse, personalia obstit. inhaerent, nec reatus
...ari pnt. Voluntas Legisl. in dignitatem
...Eutx.
...inales, ex Crimine Eufto, q. cognitis poenae Eufte subjacet,
...resis, Simonia, delicta carnis p turbam sacrorum,
...Blasphem. Sacrileg. Adulter. desertio,
...Eufte,
V. Cap. Matrim. Reg. gratia
V. Grat. Gratiae 1667. 3. v.

Possessorium Judicij ō ee Fori Ecclesiastici, ad Civilis, et in causis Ecclesiasticis ut decimas

Gail. 1: O. 38. Carpz. 1: 138. def. & l. 2. def. 1, 19.

Struv. Exerc. IX. 3. 55. Sithm. [illegible] c. 13, 91.

ō tamen [illegible] ad [illegible] [illegible] V. Ruland. de Invoc. [illegible] C. 7. [illegible] & Patrui [illegible] Jus patronatus.

Concursus Creditorum quem Clerus ipse excitat, recte fit coram Judicio Ecc. Salgad. Labyr. Cred. C. 2, qua Haereditas et [illegible] repraesentat personam defuncti.

Actio spolii c. 11. Conc. Tolet. 1. Conc. Mantis c. 14.



ea in criminalib⁹ & accessib⁹. Episcopos & Clericos nūqᵈ
ꝑ seculare admittam⁹, can. 74. Aphrodis. can. 6. Synodi Chal.
d. Dupp. sibi arrogare ausi ꝓ ꝑ tm ut juris ordo trium
ꝑ in finalem processum, ut prohibet d. Balsamon.
Leges Graecae solent, ubi eae Ecclesiae sint civiles, an r. Criminales,
d. Balsamon 77. Civiles aliae ꝓ more Ecclesiae, ut ꝙ & Sa,
ꝑ ꝙ sten noceat, relat. & Matthaeo, cap. cum. i, ꝙ fil. legit.
gestum, & Statu Ecclesiae, & fidei; & his nunqᵈ judices publici
judicia habuerunt, can. 15. Syn. Carth. Aliae ꝙ & pecuniariae
ꝑ ꝙ, ꝙ ꝑ ꝙ ꝙ ꝑ ꝙ, & ordinariae ꝓ tales ꝓ; & his Dupp. Castrens.
dicunt, ꝙ s. d. rel. pecuniarij & libelli privatij liberum faciunt,
can. ad d. can. 15. Criminales eae aliae ꝓ ab Ecclesia,
ꝑ ꝙ ꝑ tm; illae Ecclesiae legi, & judicibus Ecclesiae repugnant,
ꝙ seculares cognoscere & dirimere, ut & crimen usurae, cap. s. ex,
ꝙ & usur. sacrilegij, ꝙ ꝙ ꝙ, haeresis & alios, cap. ut inquisit.
haeret. in 6. quos multos & expresse Episcopis reservant Nov. l. 5. C. de S. Trin. ꝙ.
tit. 83. Ab hodie ergo me privilegi ad publicum judicium
ꝙ ꝙ ꝙ

Ad Tit. de pact. p. 95. Fori Prescriptione Clericus renunciare
quippe jus est publicum, s. commune Artes constitutus statutis, ap. C.
Ep. 1. in Syn. Rom. sub Sylvestro, toties repetitis, Concil. Carth. 1.
Chale. & aliis plerisq: nusquam huic licuit, absq Episcopi pr
renunciare, ut definit Marcellin. Papa Ep. 2. & Capi
Caroli M. l. 7. c. 145. q nec ll. civiles permittunt nisi cum s
tima, l. jurisq. §. paciscaq. d. de pact. Hanc renunci
canonicam vocat παράσημον κανονιάτου Bals. ad
C. Pol. Abusu & injuria tempor. plures ab Imp. p
publicis exposcerant, q nominatim sub poenis canonicis
can. 107. Syn. Carth. Non g. q ll. civ. Ecclesiae tam
definiri, aliud esse potest quam jus publ. Et unusquisq pa
ij jus peculiare, jus pro se, ut de protectione Apostolica dr, cap. q
& c. quidam. ij de privileg. Potest quilibet huic renunciare cap
terra. cap. Antecedens. ij eo. cap. ad Apostolicam. & c. statuimus. ij
regularit. ut optime distingrit Innoc. III. in d. c. si dil
& ita debet illi l. si quis in conser. C. de pact.
Sed hoc jus dicitur dici privatus, cum vergat in detrimentum toti
Et jus litigandi coram suo judice datur omnibus, sed unius
Honor. 3. cap. pen. de judiciis, in antiqua compilac.
quod n. potest aliquis efficere ut judex ordinarius sit & fiat, q
nec esse potest, l. si quem. d. de jurisd. q vera est ratio conciliandae
si quis in quodquid dolor maxime est contra dictum

Judex ordinarius scilicet
peculiaris privilegio datus.

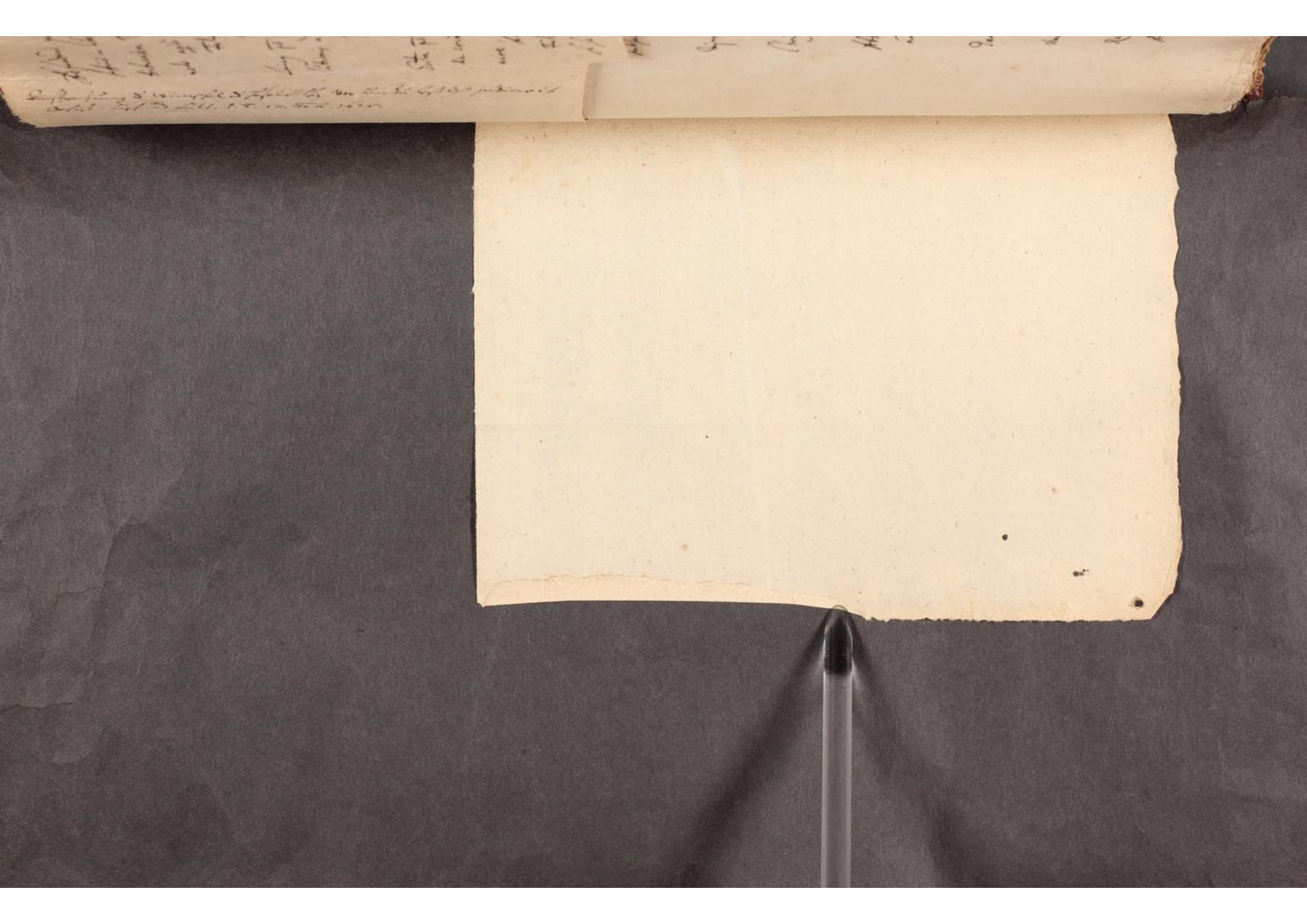

Ad fundand. judicium ex fori competentiam
sufficit in libello allegasse qualitatem,
tribuentem Iudicem etsi vera non sit, dum-
modo aptè non complet
Felin. ad c. si clericus. 5. de for.
comp. n. 2.

Laicus potest cognoscere de nullitate abso-
lutionis à juramento factae ab Ecclesiastico
Felin. in c. cum sit. 8. n. 8.
de for. comp.

Ecclesia potest .... impedire et cognoscere
de crimine laici notorio, eumque pu-
nire Abb. C. fi. tob. homicidio. de sepult.
Felin. ad d. c. 8. n. 16. de for. comp.
si scil. Iudex secularis est negligens.

Confirmatur de Vicinis Sale de Fasulo [illegible] Vos [illegible] judicavit
Consil. Lips. ad gsult. P. F. 17. Feb. 1625.

Ex schedis Dni Patroni, Dn Schilteri,
Assess. Consistorii Lips.

1. ist fox delicti d. Ober Consistor.
2. ist d. O Consistorium nicht so hart vor
daß 1. instanz allhier müste tractirt w
3. gestalt denn auch nicht ans O Consis
appellirt wird.
4. hat nun d. O Consist. potestatem
cidendi & cognosc. So können
es auch wol p Commissarios thun.
5. Superintdns hat ohn d. 1. notiem
6. Item Senatus als Patronus hat
tem coërcendi & removendi.

Non omnia delicta punienda, Conc. Rhem. c. 19.

cf. Conc. Illerd. Car. p. 290,

Delicta Censurae Ecclesiae subjecta.

1. Dissimulatio s. negatio nominis Christiani, vel Clerici, can. apost. 61. c. 11. Conc. Nic.

2. Falso inscriptos impiorum libros tanquam sacros populo proponere, can. apost. 59.

3. Fratri inopi non succurrere, c. apost. 58.

4. Negligentia in munere sacro, c. ap. 57.

5. Subsannare corpore vitiosum, c. ap. 56.

6. Injuriae Clerici erga Presbyterum c. ap. 54. 55.

7. Clericus in caupona cib. sumens, c. 53.

8. Abstinentia a nuptiis, carne, vino et abominationis superstitiosae causa, c. 50. et 52.

9. Poenitentem non absolvere, c. 51.

10. Unica Mersio in S. Bapt. c. 49.

11. Repudiata uxore, aliam ducere, c. 48.

Adulterium c. 20. Concil. Ancyr. Car. p. 50.

12.
Rebaptisad, c. 47.

13.
Communio cum Hæreticis, c. 45. 46. c. 63.
c. 69. 70. c. 14. 32. 33. Conc. Laod.

14.
Usuræ Clericorum, c. 44. c. 18. Conc. Nic.

15.
Alea & Ebrietas Clericorum, c. 42. 43.
Ebrietas in gen. Carnaz. p. 42.

16.
Munus sacrum suscipere, aut suscipientem admittere, c. ap. 37.

17.
Actus sacros exercere in aliena diœcesi, c. 36.

18.
Inobedientia erga Magistrum Ecclesiæ, & separand, c. 32.

19.
Suffocatum, aut sanguinem comedere, c. 62.

20.
Homicidium temerarium, c. 64. c. 22. Concil. Ancyr. c. 5. Conc. Eliber.
Eunuchisad quisquis c. 23. 24.

in Clerico de capitale in Anglia, V. Epist. 1667. p. 113.

21.
Jejunare in Sabbato vel die domin. c. 65.

22.
Stupra violenta, c. 66. can. 24. Concil. Ancyr.

23.
Reiterand Ordinatis, c. 67.

24.
Sacrilegium, c. 71. & Prophanand c. 72.

25.
Subministrare Gentil. aut Judæis instrumenta sacrorum, c. 70.

26.
Crimen læs. Maj. & injuriæ in Magistrum, c. 83.

Idololatria, 25.

Apostasia & Immolatio tempore persecutionis,
c. 1. Concil. Ancyr. Caranz. p. 45.
Conc. Tol. 3. c. 16.

26.

Irrationabiliter versari, c. 16. Concil.
Ancyr. Caranz. p. 49.

27.

Infanticidium & abortus procurationis,
c. 21. Concil. Ancyr. ib. p. 50.
Conc. Tol. 3. c. 17.

28.

Consulere sortilegos, c. 23. Conc. Ancyr.
Caranz. p. 51.

Libellus fam. in S. Ædib. ponere, c. 52. Conc. Elib.

Magia, c. 36. Conc. Anod.

Procurationis abortus, Rapina, c. 91. 92. Cpol. 6. Trull.

Forma & Essa Judicii Eccl[esi]ci.

Collegium & Societas, cui S. Potestas Sacra commisit Potestem Judiciariam in subjectos Eccle: itemq Potestem constituendi & visitandi S. Ministeria, & gubernandi admstraem bonorum Eccl.

Vocat et. Consistorium presliq sumtâ voce qd suâ nrâ sumit.

Potestas Legislatoria itemq summa Potestas Judiciaria s. Inspectio in Consistoria competit supremo Senatui Ecclesiastico & Synodis, cui praesidet ipse Princeps,
Carpz. 3:2. n. 8.

Imo in Ecclesiis Electoratus Sax. Consistoriis demta ē potestas Visitandi & Gubernandi admstraem bonorum Eccl. & reservata Senatui Ecclesiastico quem qlib. Princeps in suâ Portione qstituit.
V. i de caus ad Consist. pertinent.

Jurisdictio qq ō Criminalis, id Civilis tm qpetit, s. inferior & bassa, Carpz. 3:5.
Conc. Tol. XI. c. 6. i. t. offic. Minist.

Jus Exeqdi qpetit Judici seculari reqsito,
id. 3:13.

Relegatio Episcopo olim qpetiit, Conc. Aurel. IV. c. 17.

In conciliis Ultimum supplicium decretum in Judaeos, Conc. Tol. IV. c. 60. 63.
Flagra, Conc. Tol. IX. c. fi. Conc. Tol. XI. c. 7.
Bracar. 3. c. 6.
in homicidas, pcur. abortum, Conc. Epol. 6. c. 91.

Idio Consistorio ē Ordinaria, q̄ avocat
caas ō ht locum,
CO. t. 1555. Carpz. 3:14. pr.

Subordinata tn ē Senatui Eutsteo & Appellaōum, Unde q̄ Mandata Elect. ō pt decernere Inhibitiones v̄ Cpcepta,
Carpz. 3:14.
V. q̄ de Episcopis.

Consistoria ee Appendices Cancellariæ
Burgold. ad J. P. p. 976.

Ab Episcopis ad Synod. appelland.
c. 29. Conc. Arel. 2. V. c. 9. & 10. C. Car
c. 28. sqq. C. Carth. 4. Sixt. III. Ep. 2. Sar. p. 226.
Ad Principem ōnisi ꝯsilio Metropol. & Episcopor. Provincialiꝫ, c. 11. Conc. Ar
Conc. Moguntin. c. 24. ap. Sar. p. 548.
Peritiꝫ phibitꝫ, Conc. Cpol. VIII. c. 26.
Alternatim gestum, aut ad Patriarcham v̄ Primatem diœcesios, v̄ ad Imp. c. 9. C. Ch
Conc. Moguntin. c. 27. ap. Sar. p. 548. V. Bonif. 2
Ad Sed. Rom. V. paul. inf. t. Appell. 5. Innoc.
Conc. Later. sub Leon. X. Sess. X. fi.
Modꝫ appellti ad Sed. Rom. positꝫ Conc. Trid. Sess. 13. t. 8

Clericꝫ ꝑ crimine damnatꝫ, a nemine amplius defensandꝫ, c. 2. Conc. Carth. 5.

Personae Judicii Ecclesiastici.
Politici & Ecclesiastici. Praeses & Assessores.
Actuarius s. Protonotarius.

Jure Vet. soli Clerici,
V. c. XI. Conc. Carth. I. Carang. p. 108.

nihilom. jus constituendi penes Principem,
c. 19. Conc. Miler.

Episcopi potius Arbitri, quam Judices, V. Fr.
Bosqr. ad Ep. I. Innoc. III. l. 1.

Clerici non vetantur assidere Judiciis et causis Ecclesiae, ut
membra Ecclesiae Christianae s. Regni Christi, intrinseci, sed potius
ut membra Societatis Civilis & ut participes sunt potestatis
s. Judicis Eccles. ut Magistrus Sacri s. qt. Ecclesia est pars Reip.

Probatur exemplo Reip. Rom. Ethnicae & Christianae.
2. Sunt diversae religionis clerici exercere potestatem
Judiciariam & magistratuum sacrorum in diver-
sae religionis clericos, ut in Franconia videmus.

Plane in causis spiritualibus regnum Ministrae Ecclesiae
ut membra Ecclesiae & Regni Christi.

Hinc apparet error opinionis Sluteri ~~[illegible]~~ dissert.
Germ. Fundamentum Vos accord. vir allegavit Lib. Vorstellg.
§. IX. p. 54. Jus Episcopale a Jure Territ. separand.
ec.

Advocati Ordinarij adhiberi solent.

Defensores eius Eccl. scholastici petrarum à Principe, c. 16. Conc. Milev.

Procuratores s. Notarii, Tamvalde dit. qa id partib. molestum, Carpz. 3:17. sed ead. rad Advocatorum.

Probatio per duellum olim et. ... Clericos, Eph. Ev. p. 112. ... 1668.

Depositio Testium Jurata,

1. Causa & Finis

Probatio veritis. Et si Judex illgt per examen ad oblatos articulos nihil probari, Examen & Jusj. ō admittere debet, Carpz. 3:26.

Modus,

Jurata esse debet regulariter, et si testis est Clericus Carpz. 3:22. Leib. Resp. p. 178 ...

Diss. Fac. Jen. & Baldu. Epist. decr. Cornelii Pap. ap. Carpz. p. 36. Cam. Sacram. 2. q. 4. c. 1. Conc. Carth. 5.

Lim. 1.

Nisi à partib. remittatur, saltem tacitè, Carpz. 3:23.

2.

Nisi Clericus jam deposuerit sub fide ac Juramento presbitero officii, Id. 3:23. n. 2.

3.

Nisi sit res minima, id. 23. n. 5.

Fox Comp.

ubi Clerici testimonia reddunt est regulariter Consist. vel Superint. et. in causis secularib.

Nisi Magistrus Ecclesiasticus judici seculari committat, Carpz. 3:24. c. 2. cau. 14. q. 2.

Jure Rom. Pontific. et. Vestales Virgines testimonium in foro dicebant, Tacit. Ann. 2:34. fi.

Contra Episcopum testis hæreticus, ꝺ
admittitur, nec fidelis unicus, c. apost. 74.





Terminus litis, biennium, Conc. Trid. Sess. 24. et Ref. cap. 20.

Appellatio in causis Eccl. locum habet, Epist. 3. decret. Fabiani Pap. (2. q. 6 Caranz. p. 34.
Pelagii II. Decr. Caranz. p. 353.
; et Form. Iudic. Eccl.
Conc. Trid. Sess. 13. et Ref. c. 1. 2. 3.

Senatus Ecclesiasticus supremus.

Definit.

Collegium ex personis, Theologis & Politicis, constans, in quo causae Ecclesiasticae ad statum totius Ecclesiae Provincialis vel Nationalis publicum pertinentes, tractantur & conficiuntur.

Kirchenrath.

Differt à Consistorio 1. causis. in Consistoriis tractantur causae privatorum Ecclesiae, quae singulorum utilitatem concernunt. 2. Ordine & Modo tractandi. causae in Senatu tractantur & mandata in iis emanant nomine Principis vel Electoris, in Consistoriis, nomine Assessorum. 3. munere Personarum adhibitarum: quae est in Senatu, deliberare, Consultare & quae ad Prudentiam νομοθετικὴν καὶ βουλευτικὴν pertinent: In Consistorio; Judicare, sed haec tamen δεῖ ὡς τὸ πλεῖστον.

Carpz. l. 1. def. 11. 12.

Historica de Sacra Cultu
de Rep. Hebræor.

Sub Imppp. Ethnicis penes quem cura Sacr
publica? An penes Populum? Grot. de

Jure circa Sacra.
Huic erat hæc Cura & Potestas penes totam
imprimis tu penes Collegium Septem
c. IV, 35. C. VI. 2. C. XI. ult. quod pmanſit
hanc cum orta Persecutione Colonia
cerent, Act. VIII. 1. & de Controversiis circa
cognovit, C. XI. C. XV. vocato Collegio Presbyter
gabilis diœcesium, ut in Rep. Judaica Collegium
spæ & Presbyterii, Act. XXII. 5. & alt. C. XXIII.
& ejus Sacra thesaur. vel Sacra Sacr
no Imp. Constantino,
Codin. Curopal. & off. Pal. p. 4. & Ἱερὰ
σεωσάμενος μὲν τὸ Ἁγιώτερον (Patriarcha Const.)
federe: Magnum Œconomum; Magn. Sacel
rium; Magn. Ulteatlium Custodem; Chartoph
cum; Curatorem Sacelli; defensorem

Sub Carolo M. & deinceps.

Hinc primum Petro Apostolo, cujus Gregoriana
apparet ex Act. IV. & V. impr. v. 15.
Qui, postea in exilium abiit ad tempora Jacobi
Justificatis vetus Act. XII. 17. C. XV. 7. C. XXI. 18.
Unde Jacobo à Clem. Episcop. Rom. quella
Ἐπιστολαὶ Πέτρου πρὸς Ἰάκωβον, in Epist. grad. ad
istum. Et tu Supposititia habes, de Episcop.
de Mon. Rep. p. m. 21. & 26.

Potestatem habebant hæc Sacra Sed Metropol. aut
Sedes Senatûs mysticus, Mittendi Oratores Sacris in
feriorib. Act. VIII. 14. C. XI. 22.
Non g. Synod. celebrarunt Apostoli hanc ad instar
Pauli, Sigwarts, theol. tubing. & Paræus in
c. 5. l. 1. p. 65. nisi Ordo & Exemplar Actor. Apostol
& Patres.

Et Imppp. & Reges Pontifici Rom. obedientes, instituerunt
Capitula Ecclesiæ, auctore Maximil. II. in Imperio R.
& Gallia ea cap. ad Concilium Magnum referuntur,
in Hispania ad Concilium Arianum, Sperey. Pontif.
p. 25. 26.

In Suecia Imperium Ecclesiast. & quos Episcopos
& Consistoriales Episcopos & Ecclesiæ, Sperey. Pa
spicill. p. 247.

Causa Eff. seu Jus Constituendi.

§. 1.

Princeps jure Majestatis, & in Imperio R. Germ. quis status, jure superioritatis Territorialis, & Episcopali inde dependente, jus habet constituendi senatum Ecclesiasticum. Quia habet Jus deliberandi & constituendi de reb. sacris in suo Regno vel Territorio. Medium porrò & instrumentum hujusm. deliberandum & sanctionum est senatus Ecclesiasticus.

§. 2.

In Electoralib. Saxon. Provinciis praeter Electorem, et Fratres Serenissimi in suis territoriis gaudeat jure constituendi senatum Ecclesiasticum. Quia habent deliberandi & constituendi potestatem circa sacra, etsi limitatam, & in quibusdam casibus cum Electore communem, & quantum ad directorium, ab illo dependentem.

[illegible]ator Rom. Germanicus institutus habet in aula [illegible]silium Ecclesiasticum, partim ex Ecclesiis, partim [illegible] secularib. compositus à Maximil. II. ad res [illegible]stas tam in Imperio, quam ad in Haereditariis [illegible]ditorib. curandas, primitus ordinatus. [illegible]reng. Persicill. p. 26. ubi simile Consilium [illegible] in Hispaniis & in Galliis ordinatus refert. [illegible] primis v. Rex Hispaniae Consilium Indiae [illegible]det. quoad Negotia Ecclesiastica constituit, [illegible]ppe ubi Pontifici nihil juris. Id. p. 33.

Subjectum. s. Personæ ex qb. constitutæ.

§1.

Personæ Divini & Humani juris periti ēc
dbnt: qa cāæ hic tractandæ & deci,
dendæ sunt sacræ & Ecclesiæ, adeoq ex
Jure sacro vel Ecclesiastico conficiendæ.
Hinc senatores solent ēc alii Politici, alii
Theologi. Illi q ad Processum, & Jura
Ecclesiæ positiva pertinent, magis suggerunt,
Hi, q ad Jus divinum & Casus Conscientiæ.

MATERIA. s. CAUSÆ QUÆ HIC TRACTANDÆ.

§. 1.

In Gre Ecclesiæ quæ ad Statum Publicum Eccle pertinent. Rad: in eo n. differt Consistorium à Senatu Ecclesiastico maximè, quod hic negotia publica, istic cæ privatorum Ecclesiasticæ ventilent & dijudicent. Unde hic potiùs Senatus dr, illud v. Judicium. hic Senatores spectant, ibi Judices v. Assessores.

§. 2.

In Spe: Cæ Religionis cum Vicinis v. Statib. Synodorum celebrand. Visitnes. Cura Ecclesiarum Academiarum, Gymnasiorum, Scholarum. Constitutiones suprint. & dd. Eccles. & aliorum Professorum. Cura Hospitalium: Stipendiorum, Fiscorum Eccles. & Eleemosynarum; Viduarum Pastoralium;

V. Carpz. Proc. 2: 2, 148. & l. 1. def. Eccl. 157, 10. 5. 6. 7. 11. 12.

Nota: Non licuisse Romæ ex Numæ Regis instituto bellum movere, nisi cognitâ cæ Feciales id justum ac pronunciâssent. Erant n. Feciales, Sacerdotes belli cæ instituti, quos εἰρηνοδίκας appellat Dionys. V. Duar. l. 1. de S. Eccl. Min. c. ult.

Cura porrò Metatorum vel Inquartandi commissa et. Episcopis l. 26. C. de Episc. Audient. Vid. Tabor. de metat. P. 2. C. 2, 3. & 6.

Add. Lips. 3. Pol. 5, 2. Hulsm. Brev. Cxx. d. 18. Campan. de Mon. Hisp. c. 6. Chokier Thes. Pol. 3, 11. Saavedr. Symb. 55. ~~Bra~~ #

Diss. Alb. Gentil. t. 8.

add. Berneg. ad Tac. q. 56. Bucl. de Passag. p. 10. Reink. Tribl. Pol. t. 1, 34. & 2, 68. Carpz. Dec. 173. Burcl. Argen. sub pta Dunaltii & Ibburanis.

Forma & Modus s. Ordo hujus Senatus. 124

§. 1.

In gre, statis horis certoq loco conveniendi, & orde certo caus tractandi, quem dein tpeatim quis Princeps pro re nata constituit. V. Ober Consistorial Ordnung.

FINIS.

Salus Ecclæ publica; utq cæa sacræ eô curatiùs & diligentiùs sine cunctationibus ptractenz..

Jus dispensandi.

pertinet ad eum regulariter, qui habet potest. Ecclat.

Qualiter in Eccla dispensationes fieri debeant, tra[illegible] Goffridus Abb. Vindocin. opusc. V. [illegible] intendens [illegible] cusare Paschalem II. reddentem Henrico V. in[illegible] stituras.

An Pontif. M. Aaron dispensavit sibi ij bus div. Posit. s. Ceremon. Levit. X. fi.

Ex iisd.

...lericus v. Ecta agit ij Laicum. Uti Possid.
...dt, se turbari, tractabis hoc cāa co,
... Iudice Ecclstico, qa ex hoc inducis in,
..., violentia & molestia, p qb. quali,
...l. pt agi coram Iudice Ecclstico

Lapus alleg. 50.
Abbas in c. cū sit grāte. de for. gp.
p text. in l. licet. de ptat.
c. ggresly. de for. comp.
H. Hartm. obs. misc. c. 2. obs. 3, 7.
... restitu. petit in foro Ecclstico
Innoc. ad c. cū sit.
Hartm. d. t. n. 5.
c. si Clericus. de for. comp.
c. cū sit grāte. eo.

Principes Eccl[esi]ae ob delictum cap[...]
in Judicio Aulico Imp. vel Comitiis, [...]
cognitum, ac sententiam latam, capitali[...]
puniri ex Const. Frid. II. [...]
Sithman. de J. Episc[...]
C. XIII. 72.

De Concilijs.

V. M. A. de dom. l. 7. c. 3.

...les Athen. ad majorem gl̄am excitans populum & ad ...tia conanda, rogatum fuit, ut omnium undique Graecorum ...ratum Concilium, utque civitates tam magnae quam exiguae ...rent Athenas legatos eis ὁπόλογον ad conventum: ...de fanis Graecorum, quae barbari inflammaverant, ...aris & de mari. Cum his mandatis legati ...missi quam Lannum excesserant. Suaserunt hi ...ordines ut ad concilium coirent ad consultand. ...de pace & reb. Graeciae novatis. Verum id vanum ...nec praeverunt civitates, adversantibus Lacedaemoniis, ...in Pericle.

Nationale et Universale vocatur ut Africanum, Milevi celebratum, Caranc. p. 203. Generale vocatur in Conc. Matiscon. 2. c. 9. & 20. ~~[illegible]~~ Conc. Tol. IV. c. 3. Conc. Basil. Sess. 2. & 15.

Differt à Provinciali, seu Treati, d. c. 3. Conc. Tol. IV. cuius cuique provinciae proprius, c. 9. Conc. ex. Milev. Et Provinciale à Metropolitano, consensu Principis definitum, Conc. Mantisc. 2. c. 20. & Concilium καὶ ἐξοχ. dr, oppositum Synodo, Conc. Antisid. c. 7.

Synodi v. privatae, quae sine consensu Principis ab Episcopo solum in suo Episcopatu conciliis sacerdotibus actae, V. Magdeb. Cent. 4. c. 7. p. 500.

Conventus Ecclesiastici quot mensib. Eph. Ev. 1668. p. 112.

Continuatio Conciliorum Gratiam decreta in Concil. Constant. Sess. 39. ad reformationem Ecclesiae. Ex quo sequitur Concil. Basileense tredecennale.

Pontifex Rom. an hodiernis morib.
& p Recessus Imperii admittat ad Concilium
aff. Limn. ad d. Ott. c. 24. p. 1713.

Limitat Lethman. de J. Episc. c. 12, 51.
ut pars, & ut Judex, p Recess. August.
1530. 1532. 1541. 1551.

Ius convocandi Concilii s. Synodi penes Metropolitan. Episc.
c. 18. Conc. Arel. 2.
& illud ~~[illegible]~~ [illegible] perfectus ē, cui inr̄ ē Metropolita,
c. 16. Conc. Antioch.
Constant. M. concil. Nic. V. it. Menzer. D. 2. & 7.
Constantin. Pogon. in Conc. CPolit. in Trullo.

Penes Episcop. sine consensu Principis, Conc. Gnat. VIII. CPol. c. 17. Car. p. 580.

Constant. M. vindicat sibi cognitionem & dijudicationem de actis Synodi Tyriae, V. Edict. Citator. ap. Socrat. l. 1. c. 33. 34.

Sub Regib. & Impp. Francicis in Ecclesia Francica & Alemannica penes S. Potestatem Civ. [illegible] arbitr. [illegible] Episcopo Rom.
Concil. Aurel. 2. Conc. Turon. [illegible] Aurel. V. Conc. Mantisc. 2. [illegible]
V. Lehm. Chr. Spir. 2: 41. p. 167.
it. sub Saxon. Impp. D. Lehm. 5: 16. & 67. p. 536.

Concil. Moguntin. à Carolo M. indictus, Ae. 742. Caranz. p. 505. 507. 509. Lehm. Chr. Spir. p. 168.
it. Ae. 813. à Carolo M. Caranz. 544.

Sic & West Gothor. Regis permissu, Alarici, Concilium Agathense actum Ae. 506.

Recaredus Conc. Tolet. III. cujus et. Edicto illud confirmatum, nullam Episcopi Rom. mentionem factam
Sisenandus, Conc. Tolet. IV. [illegible] & c. 3.
Conc. Tol. VI. fi. Conc. Tol. XII.
Pontif. R. Pelagius II. sibi vindicavit Ius quoc. Synodos [illegible], Caranz. p. 353.

Subscriptio Justin. II. in Synod. Trull. ap. Caranz. p. 498. an genuina, dubito?
Adriani I. auctoritate Synodus CPol. 7. à Constant. Ae. 781. conscripta, ut vult Fr. Sylv. ad Caranz. p. 512.

Præsides ex singulis Nationibus electi ab
Imp. invito Papâ & Cardinalib. in Concil.
Basil. Ac. 1414. Calvis.

Vocati comparere tenentur, nisi morbo impediti, c. 40. Conc. Laod. add. Epist. Siricii Pap. IV. ap. Caranz. p. 149. sub pœna amissionis officii c. 43. Conc. Carth. 3. c. 21. C. Carth. 4. c. 10. C. Carth. 5. c. 18. C. Chalced. Conc. Mantisc. 2. fi. Conc. General. VIII. CPol. c. 17. Car. p. 580.

Conciliis Turpis, Episcopi, Presbyteri, Diaconi &c. & hi stantes, illi considentes, Concil. Tolet. 1. pf. Menzer. ad Concil. Nic. D. XI.

An Laici interesse possint, V. i. de Jure Laicorum. Laici illustres & magnifici subscripserunt Concil. Arausic. Conc. Chalced. Act. 1. Conc. Tol. IV. pf. Tol. VI. c. 7. Tol. VIII. fi. Caranz. p. 247. Synodo Misnensi Ac. 1130. interfuerunt Marchiones Misniae, Ge. Fabr. Annal. Urb. Misn. Conc. CPol. 1. in Trullo. Concil. Mag. Caroli Manni Caranz. p. 510. ut in Concil. Nic. 1. V. Menzer. ib. d. 3. ut in Concil. Magunt. II. ap. Car. p. 544. V. Conc. Trid. sess. 15. Nicol. 1. concedit Imp. locum in Concil. tum ubi de Fide tractatur, quia hoc Universalis, Caranz. p. 561.

Modus proponendi,

De ordine causarum proponendarum V. c. 1. Concil. Avern.

Modus procedendi in Provincialib. Conc. Basil.
Sess. 15.

Extrel. epc. Potestas & supra Sacram. Conc. Constant. Basil. Mediol. A. 1511. Eccles.
Legislat. Ecclesiæ ctr. Conc. Nic. 2. Lateran. A. 1514.

Materia deliberanda,
Caus Fidei, Conc. Arevac. c. 1.
et. in Conc. Nation. ad Tolet. VI.

Imperium auctoritas maxima hui temporis, & ignorum lat. imper. Habitat & Judæa; vicinate, & Latine; dicuntur. Gregor. I. provis, & ex Oboli, & Latina Judæa redacta, ipse v. Judæa nescivit, Calvis. Bc. 593. Vocabat à S. Sim, v. Marg. d Conc. Nic. d. 4.

Brevia.
Epistola & Dd. interpretes. Conc. Trull. passim. Can. 19.
Conc. Lugd. II. Can. 5. §13.
Caus Ecclesiæ, & plis de rebus Ecclesiæ. ib.
Correctio Sacerdotis incip. Conc. Tol. 9. pr.

De Conservando Regno ejusq; statu, & Salutis Regis, in Conc. Tol. IV. §. & V. & XII. c. 1.
De Capitulis Regis & Jure Reformandi, Conc. Tol. VI. c. 3. Ad Ch. pacem Regis & statuum, saltem ad sua Recom., municis discernendam.
De comitiis municipiis & territorium Regis, Conc. Cabil. c. 9.
De nummis. prorogo S. Clod. C. 3 Trull. c. 85.
De testis habilitate, Conc. Tol. XII. c. 7.
De Processu criminali & statim de Confessione, Conc. Tol. VI. c. 11.

Confirmat Ll. civil. & Judic, Conc. Tol. XII. 9.

De Prescriptis civilis, Conc. Lateran. c. 41.
De Fori, privilegiis & immunitate ex loco baptismi, Conc. Basil. Sess. 19.

Cum I. potestas & directio Regia & statuum secularium.

2. Interesse gentis, v. Arth. Duck. de auct. P. C. R. l. 1. c. 7, 12.

3. Dominus Pontificum, id. Duck. l. 14.

4. Independentissimus Status à Rep. & principum suis Concilii Constant. & Basil. Pontificatui & Monarchiæ oppositis, tam Status & Civilis, solidis in Anglia & Belgio & regnis ap. multos. Hujus ri et. Imp. in Concilio nunciati, V. cum hujus. Imp. & Sueciæ Duc. Sax. & Electoratu Sax. transfusa ad Ramhuisen Misnia, &c. 1434. Calvis.

Quod regimen dependet à Rep. confess. Fidei & dependit.

Jus dissolvendi ō ē penes Papam,
Concil. Basil. Sess. 3.

DE VISITATIONE ECCLESIASTICA.

DEFINITIO.

Conc. Trid. sess. 24. de Reform. c. 3.

Visitatio, superintendentia, superintendentia, vel superintentura, Inspectio, Aufsicht, Synonyma etc.
in Ordin. Eccl. tit. 12. pr. Von der Visitation.

1. sigt actum, eumq frequentem, inspiciendi, quod rex aliquis gerat.

Dde notat quoq Jus actum ejusm. exercendi; ut plerumq Verbalia in IO, et. jus significant.

Denique 3. h. l. sigt in spe Jus & actus Visitandi, inspiciendi, & ingrendi in dram & mores personarum Ecclesiarum, itemq inspiciendi & percontandi causas & statum rerum Ecclesiarum.
Vocatur et. hoc sensu INQUISITIO.

Quod si vir INSPECTIONEM & VISITATIONEM distincta aliqua constituenda; dicend. est; Inspectionem se habere ut causam, & Visitationem ut Effectum.
solet n. ferè Inspectio pro Jure magis sumi, Visitatio v. de actu ipso illgi.
Sed & Inspectio accipitur pro dioecesi s. circuitu & ambitu, intra quem superintendens specialis Jus visitandi Pastores Eccl. habet.

Ptz et. aliquando Synodus pro Visitatione accipi,
Instruct. Consist. de ad 1658. ibi: Synodos locales de h. Ord. gratiosissimo V. 1. tit. 3.
sunt n. Synodi in locum Visitationis institutae ab initio, indulgente Innocentio IV. c. 1. pr. de Censib. in 6to. ibi: Et si commode vel absq difficultate accedere ad unam, quamq non poterit: de plurib. locis ad unum congruum Clericos & Laicos studeat convocare, ne in illis visitatio postponatur. cf. Grat. Jahrbuch 1657. S. 1.

DIVISIO.

VISITATIO ECCLESIASTICA est gratiam vel Ordinaria, vel Extraordinaria.

ORDINARIA vel Specialis, vel Gratis.

SPECIALIS vel unius Diœceseos, vel alicuius totius Generalatus. GENERALIS est, quâ omnes Superintendentes Generales in tota Provincia visitant; rectius dicerent UNIVERSALIS Visitatio: vel PROVINCIALIS # SPECIALIS diœcesana est, quâ Superintendens Specialis suos Pastores visitat. (dicitur et LOCALIS.)

Specialis unius Generalatus, quam verius Generalis appellaret, (vel Circularis, aut Particularis) est, quâ Superintendens Gratis visitat subjectos sibi Superintendentes Speciales.

Ord. Eccl. 4.12. Vide D. Visit. c.1. & ult. §.21.

EXTRAORDINARIA visitatio est, quae non sit tempore stato, sed ex illud, quoties res non patiatur moram.

+ dict. c.1. & de hac Mylius, Theologus Jenes. disp.1. de Visit. Eccl. A.1593.

Omnes igitur hae Spes, Specialis, Generalis & Universalis (vel quod est: Universalis, Particularis, & Localis) sicut & Extraordinaria, fundantur in Ordinatione Ecclesiastica. Sed usu pax frequentantur cum magna Ecclesiarum nostrarum jactura.

A. 1617. (1624.) ultima Visitatio Universalis habita fuit.

A. 1612. in Comitiis Provincialib. de Speciali Visitatione

Specialis est Visitatio Archi Episcopi, quae non tantum diœcesin propriam, sed & totam suam Provinciam visitat, c.1. pr. de censib. in 6to. Loco hujusm. Visitationis in antiqua Eccla ex c.5. Concil. Nic. institutae fuerunt Synodi Episcoporum per totam provinciam binae quotannis.

+ Atque talis fuit Archi Episcoporum, c.1. fi. de Censib. 6to.

Imo cum Visitatio Generalis fundata sit in divi-
sione Diaceseon in Generalatus, hæc v. verba
quæ proponas in Ord. Eccl. pr. reapse a-
pter Circulum Wittebergensem, ō sit in
actu & observam deducta; Itaq nec Visita-
hæc Gratis s. Circularis frequentas; & vero
Visitatio Gratis de Universali hodie solet
accipi, q & Provincialis dici possit;
Quare & hujus atq Localis s. Spealis Visitatio
tm fit mentio, omissâ Grati s. Circulari
in Novissi. Resol. Gravam. t. 1. §. 17.
Sed tn in Churf. V. Fürstl. Erbvertrag, C. Consist. 18.
§. 2. & Instruct. Consist. recenses JUS VISITA-
DI DOCTORES ECCL: ET SUPERINTENDENTES
inter hos, q cuivis Dnorum Fratrum competunt.
Visitatores porrò GENERALES reservavit sibi Se-
renissimus Elector; Itaq in hac Transactione agno-
scimus tres Spes Visitationis; 1. Generalis s. potius Uni-
versalis, p universas Provincias Lineæ Electoralis
2. Generalis s. Circularis, quæ superintendentes in
singulis Provinciis à ~~[illegible]~~ cujusvis Dnorum Fratrum
Visitatoribus seorsim visitantur. 3. Spealis s.
Localis, quæ unus superintendentes suos visitat
Pastores.
Differa Universalis & Gratis s. Particularis Visitatio hæc
in illâ visitantur et. hi Visitatores ipsi, qui in Parti-
culari visitant. Porrò ad Visitationem Particularem ō
Synodus, sed Visitatio Universalis, hanc demum Synodus & decre-

CAVSA EFFICIENS PRINCIPALIS.

CVI IVS VISITANDI competat.

Quod & Jure Divino consentaneum est. Principes et Religionis custodes & Tutores debeat, Deut. XVII. 18. ~~Unde Principi ex Delictis in Rep. directorium quibus~~ hæc pertinent capita: Jehu, 4. Reg. X. Josiæ ib. c. XVIII. Josiæ ib. C. XXIII. Chron. M. Lehm. Chronic. S. 9.

Jus visitandi & inspiciendi Ecclesias earumq; Ministros, quam sit Curæ & Summæ Potestatis circa Sacra pars præcipua, hinc facile judicari pot, illud ad Principes, quæ tales, pertinere, quod ad eum, penes quem in Republ. summa Potestas & Majestas residet, is N. 16.

Rebusp. & Civitatibus Imperii & Senatui, aut in Ducatibus & Dynastiis vero Principi est aut Dynastæ, qua vi Juris superioritatis aut Territorii, Vid. Cypr. de Pot. Epis. §. 3. Hellmig. Diss. cit. §. 18. cit. pro vera ratione hujus quæstionis videndi & similib.

Papist. Osnabr. t. V. §. 12. Myl. Disp. de Visit. Eccl. §. 4. & seq.

Pure Pontificio: Archi Episcopis jus Visitandi tot c. 8. Cauſ. Epis. & totam suam Provinciam, c. 1. de Consuet. in 6. Lehm. Chronic. c. 35. §. 134. ordinarie v. Episcopi, alias Papa, d. c. 1. §. Concurrit tu Episcopi libere, licet Metropolitani desint negligentes, c. all. eod. Capitulum de tot jus Visitandi sede vacante, Cardin. in Clem. 2. q. 4. Bertach. Repet. voc. Visitator.

Et sic hæc jure et PRÆSCRIPTIONE acquiri ab eo, cui ab. & quæritis, V. Bertach. d. l. §.

§. 2.

In Divisione Electoratus Saxonici ita transegerunt Serenissi Haredes, ut, sicut Jus Vocandi & sustentandi ~~dict~~ Ecclesias & quæ, intendentes, ita et. EOSDEM VISITANDI, quæ in sua Portione & Principatu obtinere. Verba textus p. Brück Landtagshandl. §. 18. §. 4. n. 2.

Und wird hiermit nochmals verordnet und bestimmet, daß Ihr. Ld. Ld. & Ihr vocandi &c. Ecclesias & pia instit. eosdem sustentandi, visitandi, & reformirte Schulen zu halten, &c. Dieses denen Regierungen Hülfe mit Beförderung Geistl. Visitationen zu expediren, auch Synodos Locales dieses Ihr. Ld. gemäß, anzustellen, nicht verwehret. & §. seq. 5. Und aber

anlanget die anordnung Visitationum,
synodorum Gratium, so soll dem Geistl: Rath und
Consistorio zu dresden verbleiben; doch
daß so die General Visitation in J. F. F. F. D.
Erbportionen mit Zuziehung Ihrer Räthe,
indeß Ihrer Hochfürstl. Dhl. das Directorium vor-
behalten, verrichtet werde.
In his verbis tres Spes Visitationum dilucidè
discernunt. Primo loco ponit ea, quâ visitant
Superintdtes & Dnes Eccl[esi]ae: eamq[ue] instituit à sin-
gulis D.D.D. F.F.F. in suis Terris, & quidem per
Consiliarios suos Politicos & Ecclesiasticos. Nempe
Hoc juris obtinent singuli Principes, ut hanc
talem Visitationem Particularem ipsorum Inspectorum
suorum, ~~[illegible]~~ deren ihnen zukommende Superintdtes
decernant ac mandent ex Regimine sive
Senatu Ecclesiastico, (: quod de alibi :) certis personis
Ecclesiasticis, V. G. Concionatoribus Aulicis, atque sic
per has eam expediant. Altera Visitatio
Spes est, in verbis proximè sequentibus, auch syn-
odos Locales durch die Superint. &c. Cum n. synodi
Locales in Ordin. Eccl. tit. vom Synodo, sint abrogatae
& iis Visitationes Locales suffectae; hoc loco nil aliud
illegitimam Visitationem Localis, quam fit per Superintdtes;
quib. hanc demandandi potestatem habent Dni Fratres
ut Visitent Pastores suae diocesios; qf. Resol. M.
P. 1. von Consistorialsch. §. 17.

Tertia

Tertia spes ē Visitatio Universalis, quam seqr Synodus; hæc qd. ~~[illegible]~~ inr Reservata Electoralia numeraꝝ; sed tn sub hoc modo & restrictione, ut primò Visitatio hæc cū præscitu & consensu dnorum Fratrum instituaꝝ. Dde, ut Mandata & Rescripta, qb. Visitatis dies denunciaꝝ, mediatè fiant, Tandem, ut et. conjunctim ~~[illegible]~~ tam ab Electoralib. quàm ducalibus Consiliariis Visitatio suscipiaꝝ & gficiaꝝ; denique ut & Decretum Synodale, quo Gravamina Visitatoria dijudicanꝝ, mediatè ~~[illegible]~~ in sua qsq Provincia suo noe publici juris faciat Princeps.

Conf. Quæstion. de Jure Superioritis & Episcop. an dnis Frov. gpetat. Fundam. II.

Gesambtschreiben ad Elect. in eodē. p. m. Jun. 64. §. 9. fi.

Ex qb. patet, Jus Visitandi Universale esse commune & indivisum, Electori tn directorium, reservatum.

CAUSA EFFIC. INSTRUMENTALIS.

§.

PER QUOS VISITATIO FIAT.

LOCALIS

Visitator specialis certo loco datus, excludit Sinodum, Jure Pontif. V. Bertach. Rept. h. v.

fit per Superintendentes, quorum quisque in sua diœcesi inquirit, & pro tempore Visitator Ordinarius.
Ord. Eccl. tit. de Visit. C. 3. § 21.
vel ejus Adjunctos, ib. V. quoad Jus Canon. Bertach. Rept. h. voc. to. 30.

Notarii & testes duo adhibendi, ratione c. ult. Clement. de Statu Monach.

GENERALIS s. Circularis.

S. Petrus visitavit Ecclesias particulares Act. IX. 32. διερχόμενος δὲ πάντων, ἀπὸ πρὸς τοὺς Ἁγίους τοὺς κατοικοῦντας Λύδδαν.
Paulus & Barnabas Ecclesias quas ipsi condiderant, Act. XV. 35. 36.
Patriarchæ & Metropolitani Ecclesias Episcopales, Novell. 123. c. X.

fieri debebat per Superintendentes Generales,
d. l. § 21. ibi: daß gleichergestallt durch die Gral Superintendenten die Special- und Ordnung nach, V. nicht mit geringerem Ernst V. Fleiß als die gemeinen Pfarrer, jährl. 2. mahl visitirt werden soll.

Sed quum hodie nulli sint constituti Generales, fit hæc Visitatio Superintendentium per certos deputatos ex Regimine Aulico & Consistoriis,
Fr. br. Erbvertrag, t. 18. § 4.
Quod & jambum Ord. Eccl. innuit d. t. de Visit. fi. ibi: wenn die Superintendenten in Städten visitirt werden, es geschehe durch die Gral Superintendenten oder andere, wie wir in der Zeit aus dem Synodo die anord: thun werden.

UNIVERSALIS VISITATIO

simul fit per certos deputatos arbitrio Synodi,
Ord. Eccl. d. t. C. 3. § 21.
Hodie Senatuum Ecclesiasticorum Dnorum Electoris & Fratrum Ducum.

Personae Accessoriae.

Magrus Loci ipse, vel per Mandatarium (quae tamen persona Honorata sit, eine fürnehme person,) Visitationis actui interesse debet,

Ord. Eccl. t. de Visit. §. 13. C. 3 & §. 15.

Collator s. Patronus, & Dominus Jurisdictionalis, Bambler od. Gerichtsherr, Instructio Frid. Wilh. 1597. princ.

Ministri Ecclesiae & Scholae semper adesse debent,

Ibid. §. 15.

Ex Parochianis, o semper omnes, sed certae personae, die Verordneten v. Bruffenen personen aus den Eingepfarrten, Ibid. C. 2. §. 6.

Ihr Elect. Mog. & Duces Saxoniae in cam Erf-
furtensi, transactum e §. 15. sub dat. Lips. 20/30
xbr. 1665. Demnach das Fürstl. Hauß Sachsen
bey etlich Erffurtisch Dörffern die Jura Patron.
praesentandi, vocandi, examinandi v. ordi-
nandi, sambt der visitation hergebracht,
So hat es darbey sein verbleiben, iedoch der-
gestallt, das aus solch actib. auf keine
andere jura od. actus, noch zu einig Ein-
griff des Juris Episcopalis od. ander actu-
um secularium auch Entsatz, welche im
übrig Meintzisch verbleiben, extension
gemacht werde. Bey vorgehenden
visitationibus aber, soll iedzeit ein Geist-
licher, Augspt: Confession, aus Erffurt
weg Chur Meintz, welcher vor den
Fürstl. deputirten den Vorgang haben soll,
mit darzu gezog v. gebraucht, alles
darbey conjunctim verrichtet, auch, so
viel immer möglich, unnöthige unbeste-
timiedt werden.

OBJECTUM Visitatis.

I.

PERSONÆ; Pastores, & Parochiani, tum pro-
et. Magrus ipse. Adeoque si res & usus postu-
lat, omnes subditi, V. Mylium de Visit.

Eccles. D. XV. p.
c. 1. pr. ex de Censib. in 6to. nec sit solum (Episcopus) erga
Majorem, sed et. Minorem Ecclesiam, nec circa Clericorum tm, sed et.
Populorum Visitationem intentus.

Puerique & Catechetæ, Instruct. Frid. Wilh. 1597. p. 311.
Scholæ, Art. Gm. Vet. t. de Elect. Sup. int. p. 137.

CONSISTORIUM LIPSIENSE quotannis Visi-
tari debebat, Jos. Brüd. C. Erbvertrag d. ad 57.
Cap. 18. de Consist. §. 1. fr. 3.

II.

RES, Immobiles Ecclesiæ, ædes ruinosæ,
Ord. Eccl. L. §. 14. C. 3.
Instruct. 1597. Frid. Wilhel. p. 310.

Mobiles, tum pras & LIBRI Ecclesiæ, Tauff-
trauregister, Ibid. §. VI. Instruct. 1597. p. 310.

Reditus, Einrechnungen zugleich vorzunehmen,
Ord. Eccl. tit. de Visit. Cult.
Instruct. Frid. Wilh. 1597.

Typographorum Bibliopolarum officinae
& Tabernae:

Phil. Mel. Bedenckens, ap. Hortled. de
L. 1. C. 37, 425. Visitatores sollen
fleiß ~~[illegible]~~ thun, daß man ein auf
habe, auf die Buchdrucker. Denn
merklich daran gelegen, welche
v. Meynung, die Religion v. son
alles wesen hat, den Leuth ein
bildet wird durch schriften v. Bü
add. d. u. seckend. Teutsch. Fürstenth. P. 2. C. 15,
Quales Visitatores speciatim frequentanti in
divis Lipsiensibus.

Modus & Ordo Visitandi. 140

1. Citatio & Notificatio.

Postquam Princeps, ut penes quem est Jus summum circa sacra, certis personis commisit Visitationem Universalem vel Extraord. aut (2) Ordinarius Visitator superintendens stato tempore Visitationem aggressurus est, Auscitandi sunt hi, qui comparere tenentur, si Visitatio fit in locum Ecclesiae cujusvis, v.g. Pastores, Aedituus, Administratores aerarii Ecclesiastici, & Seniores populi, it. Judices loci. Aut si Judices sunt sub alieno Imperio, tunc est citatio, sed Notificatio facienda, si quid habent in Clericos in causis Ecclesiasticis proponere.

Primo quidem fit a Deputatis Edictum, Ausschreiben ad superint. Praefectosque, ut hi tum Clericis tum Laicis & Magistratibus ac Patronis, rem notificent & ad certum diem comparere jubeant.

2. Citatio aut notificatio istae fieri potest ~~[illegible]~~ de suggestu. Sed commodius per tres Patentes ad solos Pastores, Edit. Ludimod. Patronos & Judices, atque Seniores.

QVO MODO ET ORDINE VISITATIO FIAT. Ubi et. de OFFICIO VISITATORIS.

Lee. Brecav. II. c. 1.

Forma Visitandi ē i Gratij, oēs & sing gpetas, gnlis describij in ord. Eccl. l. t.

Ad Gratij, q vocat INSTRVCTIO, q prout ista ad singulas Visitas alia aty alia diuersa. Vid. Instructiem à Frid. Wilh. Administratore Electoratŭ Sax. datam A. 1597.

Visitad LOCALIS hoc ordine continet; p Gratij

+ O. Eccl. l. t. C. 3 § 3. ff.

1. Examina habend Theoretica partim, de doctr & studijs Pastor: partim Practica, de vita & moribus tam Ministror, q̃ Parochianor.

de hoc v. ord. Eccl. l. tit. Cr. de Visitat. Frid. Wilh. A. 1597. p. 304 + 310.

Et Testimonia seorsim q̃ signand, ib. § 1.

Ad Articulos s. Capita certa fit ing litis, d. l. add. Melior methodus Mylii d. Diss. de Visitat. Gratianop. 1667, § 1. Forte ita Visitator quoad lites Pastor & Collator fit ff. Instruct. Frid. Wilh. 1597. princip. +

Norell. 123. c. x. ōes eāq̃ subtiliter examinare, quas Episcopi aut Clerici aut Monachi dimicem habent, atq̃ disponere: & hoc sed ē regulas à grae. ḡsona delinqris emendare.

II. gradus Admonitionum adhibend: Lites terminand, cāsa rtm ordinat. Eccl. componend: & de ista RELATIO formand. De his singulis seorsim.

1. REG.

Visitator q̃ delinquentes Gradŭ Admonitionum debet adhibere: p text. Matth. XVIII. 15.

Ord. Eccl. hŭ, C. 3. § 1. ff. 4. § add. Clem. c. 2. § 1. de Stat. Monast. Extr. Cardin.

Gradŭ 1. prim ē, ut parochianŭ delinquens admoneat q Pastorem primum seorsim, rtm in presentia Inspector. eccles. Eccl.

Inde, ut q Visitatorem admoneat ipsum, in Visitne proxime sequente, ib.

Tertiŭ fit coram superintte Generali, donec quarto ad Consistorium, & demŭ ad Synod. remittit ad sententiam Banni.

SIMILIAT.

Visitator gradŭ hos adhibet, et. q Pastores & Ministror Eccl. ipsos, horŭ familiam: l. l. § 5.

Schola

Exceptio Ampliatis.

Excessus Pastorum, qui ob scandalum à Mgro Cu[illegible] puniendi veniunt, referri debent à [illegible] S. Visitatore, & Mgro Loci, ad Consistorium supremum, vel synodum: nec pōes gradus admonies expectandae.

Ord. Eccl. d. t. §. 6. 8.

Ida AMPLIATIO.

Et Mgrum Loci de Criminibus, aut negligentia in exequendo, Visitator ipse amicè primum admoneat, ō accuset, & responsum ac daratum notet; Idā demum vice referat.

d. l. §. 13.

EXCEPTIO I. REGULÆ.

Facinora majora ~~[illegible]~~ Parochianorum (Mgrum) Politico denuncianda à Visitatore, & qd hic promittat, referend. synodo.

d. l. §. 3. ~~[illegible]~~

nisi periculum in mora, tum n. Consistorio relatio fiat, d. l. §. 6.

Reg. II.

REG. II.

Controversias civiles Pastor cum Pastoribus, vel Praefectis aut Mgrū Loci, vel aliis subditis, componat Visitator amicabiliter ad̄m ordinaem Eccles. tit. de Immunitatib.

Ord. Eccl. 4. de Visit. C. 3. §. 7.
Instruct. de ad 1597. princ.

REG. III.

Causas v. Criminales cum Mgrū Loci referat Consistorio, ib. §. 8. Instruct. de ad 97. fi.
Vel Synodo, ib. §. 6.

REG. IV.

Sola Notoria delicta sunt referenda Consistorio, qa de occultis ō judicat Eccle,

Ord. Eccl. d. l. §. 9.
Instruct. de ad 1597. fin.

R. V.

Visitator integram detaem referat, inqrat in fundtm & certitudinem facti, ib. §. 10.

Limit.

Ob suspiciones tn meras, & scandalosas, Visitator admoneat Pastorem v Mgrum secretò, ut scandalum & sufficies hujusm. evitent, ib. §. 11.

R. VI.

Visitator malitiose referens, puniq̃ ordinem, d. tit. C. 2. §. 1. fi.

R. VII.

Relationum modus constitutus ē, ut nihil sit sing. fluum, q̃ demi p.oit, nec quod addi debeat aut ex Protocollo Kartis demum peti, O. Eccl. h. t. C. 3. §. 22.

V. Instruct. 1597. p. 311.

LOCVS Visitatis.

debet esse honestus, & quod pars una absque altera potest irrogari, ut à nemine possit exaudiri. Curiae, in opidis. In pagis v. aedes parochiales, Ord. Eccl. de Visit. §. 18. 19.

At ubi non Visitatus, sed synodi habenda, locus eo solet esse sedes Episcopalis & suburbanorum, Nov. 123. c. X. Ord. Eccl. tit. Vis synodis.

TEMPVS.

Localis debebat fieri bis quotannis, ad minimum, propter quotidie emergentes defectus & excessus novos, & inde propullulantia scandala; utque Ministri ad perpetuam industriam cogantur, & à securo otio arceantur, Ibid. C. 1. tit. de Visit.

Sed per Instruct. Frid. Wilhelmi, Administratoris Electoratus, A. 1597. constitutum, ut semel in anno fieret.
Et sic jam ante Art. Gen. Vet. t. Vis. Consil. Superint. p. 137. sancitum, sed in Repetitione omissum fuerat.
Jure Pontificio annuatim, Clem. c. 2. pr. de stat. Mon. V. Bertach. Regt. h. voc. t. 28.
Jure Francico, Lehm. Chronic. p. 33. p. 126. Conc. Mog. Carolin. c. 2.
Bis in anno, can. apost. 38. c. 20. Conc. Antioch. c. 18. C. Chalced.
Singulis annis, Conc. Trid. Sess. 7. decr. 2. de Reform. c. 7. 8.

Modus, quo Visitationes S. Synodi Locales fiunt in Comitatu Hennebergico Serenissimi Ducis Sax. D. Mauritii, itemque Suae Serenissimae Serenitatis Episcopatu Numburgensi.

Conformis Art. Gen. Vet. tit. de Electione Superint. & eorum officio, p. m. 136. 137. ubi praeter Synodos, ut Visitationes vel grocas praecipue annua, iti: Soll er die Dorffpfarrer v. Kirchdiener im Jahr einmahl zu sich beschreiben, auch da es die nothdurft erfordert, unverwarnt selbst in die Stadt, flecken v. Dörffer reysen, v. allda die Predigten anhören ppp. Edl. Gotschebrich d. 1667. §. 1.

Moritz
Superint. Schlan. & Schleuss.

Mit anstellung des Synodi wollen wir es hinfüro also gehalten wissen, daß jährlich im Sommer, jedoch die Erndtezeit davon ausgeschlossen, v. nicht alle Pastoren auf einmahl, sondern 6 biß 8, auch nach gelegenheit mehr od. weniger, auf einen gewissen Tag, so 14 Tage vorhero zu notificiren, erfordert, die Concepta derer der zeit über gehaltenen predigten, nebst einem Memorial, was sie sowol vor sich, als wegen d. Kirch v. sonsten zu erinnern, vorgelegt, darauf, aus dem, was sie das jahr über gelesen, gepredigt, v. sonsten in ihrem studio Theologico gethan, mit ihnen conferiren, insonderheit aber, was bey eines jedweden Kirchspiel vorgang, v. was vor mängel sich ereignet, auch wie denenselben zu remediren, unterredung gepflog, und nach befindung der nöthig mit † Zuziehung d. Kirchvätern od. Schulhaus v. Eltesten d. Gemeinde, auch wol mit Bewust v. imploration d. weltlich Gerichte, entweder rechtmässige weisung gethan, od.

† Not. haec clausula in Mandato Episcopatus Numb. garnente non extat, sed ff. a d. Concell. a Sek. me suggerente, in Mandatum Hennebergicum insertum fuit. Et sic etiam simplicibus Ecclesiis suum jus hactenus gesserat.

Praeparatoria Visitationis Circularis.

M.

W. L. v. v. g. Nachdem wir gesamen,
mit Gottl. Verleihung, so bald es immer
die Zeit v. Gelegenheit leiden will,
die Localkirchen Visitation, wie in den V.
ämbtern geschehen, v. Ch., als d. darzu
mit unsern gnädigsten Vergnügen gebraucht
worden, bewust ist, auch in andern
U: Erbl. fortzustellen, darzu aber
ein ziemlicher Vortheil an Zeit, Kosten
v. arbeit zu erlangen, wann etliche
dinge vorher, wie gar wol geschehen
kann, erkündiget würden, Als
haben wir deßhalben beyliegende Punctum
Verfertigen lassen, v. ist u. g. b. g. ruh.,
PW. in eurer diaces, bey Stedten
Ambtern v. Gerichten, auf die darinn
enthaltene frag einen gründlichen
bericht durch ein Patent erfordern,
v. was einlangt, in eine bequeme
form v. relation bringen, gestallt dann
den Bothenlohn des Patents, wie auch
für die Copey solcher relation v.
Zuhörigen schrifften, aus unsern Ambten

d. Verlag erfolgen soll, so auch
einer od. ander die q̄ste d. allegren,
ungeschicklich berichten, od. etwas
übergeh. sollte, so habt ihr zu ver-
fügen, daß es verbessert, v. d. gebühr
nach eingerichtet, die Besoldungen
v. audientia auch, auf d. Pfarrer
v. Schuldiener ansuch, von denen
Gerichtsherrn v. Schulthesen od. Vorstehern
d. Gemeinde, it. unterschreiben werden,
darbey doch ungewehrt, daß sie,
was etwas streitig wäre, darbey
erinnern, od. ihre nothdl. bis
zu Visitation reserviren, bey den
Puncten
worauf d. Bericht zu erfordern:
1. d. Pfarrer, diaconen, substitutenn
nahmen, Vaterland, Alter, wo
v. wie lange sie auf Universitäten stu-
diert, wann v. von wem sie
vocirt, wo v. wann sie examinirt
ordin. officium. investirt?
2. das Verzeichniß ihrer Besoldungen
Pfarrgüter v. Einkünften, auch
Pfarr Inventaria.
3. die gewöhnl. audientia.

4. Verzeichniß d. Bücher, die in d. Kirch befindlich, insonderheit d. Agenden.

5. Verz. d. Seelen in ihrem Kirchspiel od. zu wenigstens derer welche communiciren.

6. die Benahmung d. Bücher, welche sie selbst haben v. lesen in Dogmaticis, Polemicis & Homileticis.

7. Zu welcher Zeit sie in d. Haupt- od. Filialkirch predigen auf die OV. festlage, v. in d. Woche, auch wan sie in d. Woch Pr. vor Text brauch?

8. Wann sie Kindlehre v. Betstunden halten?

9. Wann v. wo sie d. Fasten Examen halten? v. ob sie die alten Leute so, wol als die Jung darbey befrag?

10. Ob sie ein Kirchbuch halten, darin die getauffte, copulirte v. verstorbene verzeichnet werden?

11. Einen Extract d. Kirchrechnung einzuschicken, wan die ordentl. od. gewöhnl. Einnahmen an Zinsen, Klingelsaubsgeld, v. wie es ferner nahmen hat, auch wan die gewöhnl. ausgaben seyn, aus d. nechsten 3 jahren zusammen gezog.

Die Schuldiener uß dörffer

1. Ihre Nahmen, Vaterland, alter, ob v. wie sie frequentirt od. studirt, od. ob sie handwercker sind. it. wer sie vocirt v. wie lang sie gedienet.

2. Ihre Besoldung v. accida, insonderheit schulgelt.

3. Welche Zeit in Jahre, v. wie lange sie des Tags schul halten?

4. Was sie für bücher in d. schule gebrauch, daraus die kind lernen

5. Ob das täglich leuten früh, mitt v. abends gebräuchlich.

Bey den Städten aber

1. d. Schuldiener nahmen, Vaterl. alter, Vocation.

2. die eintheilung ihrer classen v. lectionen, auch schul bücher.

3. Ihre Besoldungen v. accidentien, auch schulgelt, wo es herkömmlich

Kirchner: Wehmütter!

Puncta worauff
die Pastores, Diaconi und
Substituti zu befragen.

1. Ihr Nahmen, Vaterland
alter, wo und wie lange
sie uff Unipf. studiret
wann und von wem sie vo-
ciret, wo und wann sie exa-
miniret, ordiniret, confirmi-
ret, und investiret? Ob sie
auch ein Filial haben?

2. Was ihre Besoldung und
Einkunfften, deswegen Spe-
cification und Inventarium
von ihnen zu fordern.

3. it. der Gewöhnl. accident:

4. it. der Bücher die in den
Kirchen befindl. insonder-
heit der Agenten.

5. it. der Seelen in ihren
Kirchspiel, oder zum we-
nigsten derer, welche com-
municiren.

6. it. der Bücher, welche
sie selbst haben, und lesen,

in dogmaticis, Polemicis und Homileticis,

7. Zu welcher Zeit sie in der Haupt und Filial Kirchen predigen auff die Sonn= und Festage, und in der woche, auch was sie in der wochen predigt vor texte brauchen, concepta ihrer Predigten abzufodern

8. wann sie Kinderlehre und Bettstunde halten;

9. wann und wo sie das Fasten Examen halten? und ob sie die alten leute so wohl als die jungen dabey befragen?

10. Ob sie ein Kirchen buch halten, darein die getauffen, copulirten und verstorbenen verzeichnet werden? dasselbe zu produciren?

11 Einen Extract der Kirch

oder Kasten Rechnung abzu-
fodern, was die ordentl.
oder gewöhnl. Einnahme
an Zinsen, Klingelsacks
Geld, und wie es ferner
nahmen hatt, auch was die
gewöhnl. ausgaben seyn,
aus den nechsten dreyjahren
zusammen gezogen, auch
mit den letzt abgehörten
Rechnungen beleget,
12. was für gebrechen
sie anzugeben.

Puncta der
Schuldiener bey den Städten,

1. Ihre Nahmen, Vaterland,
alter, wo sie frequentiret,
od. studiret, Vocaor.

2. die eintheilung ihrer
classen und fectionen, auch
verzeichnis der Schulbücher

3. it. der besoldung, ac-
cidentien, und Schulgeldes
wo es herkommens.

Uffm Lande,

1. Gleichfalls ihre Nahmen Vaterl. alter, ob und wo sie frequentiret, oder ob sie Handwercker sind, it. wer sie vociret, und wie lange sie gedienet

2. Specif. Salarij und accidentien in Spec. des Schulgelds,

3. welche Zeit in Jahre und wie lange sie Schul halten

4. was sie für Bücher in der Schul gebrauchen.

5. Ob das tägliche Leuten früh, Mittags und Abends gebrauchlich,

1 Not. Ein zimlicher Vortheil an Zeitkosten und mühe wäre zu erlangen, wann ieder Superint: in seiner diveces uff vorherstehende Puncte durch

1.

Bevorstehende Kirchen Visitaon, so wohl in hiesiger Stadt als uff dem Lande, könte zwar durchgehends durch gewisse Geist, und weltl. Deputirte expedirt werden, weill aber bey hiesiger, wegen unterschiedener interessenten, mehrer autorität und nachdrucks von nöthen seyn will, so wird die Visitaon in der Stadt am füglichsten vor der Regierung mit zuziehung eines Uninteressirten Geistl. auch pro re nata Presente quandoque serenissimo, vorgenommen werden,

2.

Die Visitandi bey der Stadt werden seyn, das Ministerium, Ambt, Stadtgerichten, Rath, Kastenvorstehere, Viertels Meister, oder Gemeinde Vorstehere,

tent an das Ministerium
Schuldiener, Ambt, Stadt-
Gerl. Rath und Gemeinde-
Herrn ausgefertiget, und
sie zur eröffnung der vor-
habenden Visitaon uff einen
gewissen tag vor die Regie-
rung erfodert, welches
nicht allein von der Cantzel
verkündiget, sondern
auch ieden besonders zu
subscribiren insinuiret
würde, an die Univers.
erginge ein besonder no-
tification schreiben, (2)
In die Termini würde Pre-
sente Serenissimo denen
erscheinenden durch eine
Rede das vorhaben pro-
poniret, und eröffnet,
und darbey allen und
ieden angedeutet, sich
gefast zu halten, uff be-
sonders erfodern zu er-
scheinen, und der Visitaon

durch ein Patent einen
Gründl. Bericht vor der
Visitaon erforderte, die
erfolgte Verzeichnisse in
eine bequeme Form und
ordnung brachte, und re-
lation erstattete, die Ver-
zeichnisse der Besoldung
und accidentien, weren uff
der Pfarrer und Schul-
diener ansuchen von denen
Gerichts Herren und Schultzen
oder Vorstehern der Ge-
meinde zugleich zu unter-
schreiben, dabey doch
ungewehret, daß sie was
etwan streitig darbe-
neben erinnerten, und ihre
nothdurfft biß zur visi-
taon reserviren.

2 Not. das öffentliche
Kirchen, Catechismus Examen
erfordert zwar die
Kirchen Ord. p. 444. auch
bey der ord. Visitaon, weil

aber ohn dieß daßelbe
bevorstehende Fasten Zeit
über gehalten wird, könte
solches zumahl bey hiesiger
Stadt wohl eingestellet
werden, etc.

FINIS VISITATIONIS.
ET
EFFECTUS.

Triplicem potissimum finem Visitationis Ecclesiae in Ecclesiis nostris institutae commendat serenissimus Legislator

Ordinat. Eccles. tit. Vos de Visitatione XII. princip.

Primus est, Conservatio Concordiae Ecclesiae, quoad Articulos Fidei & Confessionem Purioris doctrinae Christianae. Ad quod tit. XV. 35. 36. ἐπισηρίζειν τὰς ἐκκλησίας dicitur.

Xos. 123. c. 10. ut omnis Ecclesiastes status & sacrae regulae diligenter explodiantur.

Secundus; Conformitas Liturgiae sive Rituum sacrorum: & errorum atque abusuum exterminatio.

Tertius: Coërcitio Ministrorum Eccles. in Vita & Moribus honestis καὶ καρποφορούσιν; & officio fideliter obeundo.

Cf. d. tit. C. 1. §. 1.

Utilitas respectu Visitatorum, accessio doctrinae; 4. alios docet, seipsum docet, d. t. C. 2. §. 4. fi. Et n. fra Visitandi et didascalica, Mylius d. disp. de Visit. d. 50.

Jure Pontificio, Episcopus ut jus notoria crimina punire, de cæteris v. mandare Ordinariis, ut sup. his solenniter inquirant, c. 1. §. Sanè. de Censib. in 6.

Decretum Senatus Apostolici publicatum à Paulo & sila Visitatoribus Act. XVI. 4.

Resolutio Gravaminum & decisio Controversiarum competit Visitatori,
Ord. Eccl. t. de Visit. C. 3. §. 1 & 20.

is n. solum ut ratem Mandatarii vel Commissarii; Mandatus v. est stricti juris,
V. Ruland. de Commissar. l. 3. C. 2.

Sed pertinet ad Synodum Generalem,
Ord. Eccl. tit. de Visit. C. 3. §. 20. & tit. de Synodo.

cujus est condere ~~[illegible]~~ DECRETA SYNODALIA: quale exstat de A. 16[illegible]

De cujus vigore vid. Carpz. l. def. Eccl.

Sed derogatum ejus sententiæ per Novissimam Resol. Gravam. Provincial. tit. 1. §. 2. ubi vis hujus Decreti usque ad Revisionem Statuum, suspensa. Nec immeritò, quia Potestas LL. Ecclesiasticas ferendi est per totam Ecclesiam, & nec invito Populo, nec inconsulto ~~[illegible]~~ Ecclesiis ferendæ à Principe. Vid. Præfat. Elect. Articulis Gratiæ. Præfixam.
Imo quum nulla Synodus hactenus frequentes, Gravamina Ecclesiastica partim in Consistoriis & Senatu Ecclesiastico decidunt, per Decreta specialia, partim in Comitiis Provincialibus & Recessibus eorum, in quibus prima pars fere semper Res Ecclesiasticas complecti solita est.
Sed vid. supr. de Eccl. §. 16.

Visitator Præmia.

1. Visitatores sunt Honorandi, & à Mgrū defendendi, ac protegendi,
Ord: tit. 4 Visit. C. 3. §. 20. tr. dergestallt.

2. Non sunt odio habendi, nec ap. vulgus odio exponendi à Mgrū Politico, aut denunciantes quid indicandi: d. l. §. 12. ib: daß sie die schuldige od. verdächtige Personen nicht auf die Visitatores weisen, die es angezeigt, v. auf die straffe gedrungen.

[illegible] Solidos, Conc. Brac. 2. c. 2. Conc. Tol. VII. c. 3.

[illegible] in pra editie Art. Gen. tit. de electione & off. [illegible] p. 137.

3. Visitator Spēalis certos sumtus capit ex ærario Eccles. & quid. de prima Visitne Paschali, bge ex gravis ~~[illegible]~~ parochia pagana. Quantum scil. antea concedebat Pastori ad Synodum Localem accedenti.
O. Eccl. t. h. C. ult. pr.

In 2da Visitne, ubi simul Rationum Ecclesiæ Redditio celebratur, nihil capit; sed ipse Visitator & ejus ~~[illegible]~~ famulus cibantur.
d. l. cf. Noviss. Resol. Spar. Provinc. tit. 1. §. 14.

Hi sumtus, Jure Canon. dicuntur PROCURATIONES,
O. 1. §. 2. de Censib. in 6t. & Concil. Lateran. Tabor de Metat. C. 3. 8. P. 1. & P. 2: 4. 1.
& concedunt in solis Victualib. recipi, ut expensæ, ō v. in pecuniam mutari, neq alicujus officii, consuetudinis nomine, aut quolib. alio modo,
d. o. 1. §. procurationes.

Munera prohibent Visitatores accipere, quae cunque offerant, ut ō q̄ sua ꝑ, videant q̄ sed q̄ Jesu Chri, d. c. 1. §. procurat.

Recipiens pnis duplici restitue, d. §. & c. seq. eo. id, à Gregorio X. ampliat, ut nec à Volen & offerentib. pecuniam loco sumtuum & victualium liceret recipere.

Sed hoc abrogavit successor, Bonifacius VIII. c. seq. 3. eo. concedens, à Volentib. pecuniam licitè recipere p sumtib. moderatis faciendis in victualibus, quoniam observatum fuit ex priori prohibitione tam personis visitantibus q̄l locis & Ecclis visitatis multa incommoda dispendia provenire.

§. Praestaes hasce Ecclae solae faciunt, ō it. laici, licet simul visitent,

c. cum instit. 17. §. in his sane. ꝛ de Censib.

Tabor. de metat. C. 3, 10.

Instruction

Für das Leipzigische Consistorium.

Cap. 1.

Leß sollen die Assessores wie sie anjetzo darinnen verhanden ~~beydem~~ abgelegten gemeinen Pflichten, diensten und bestallungen ~~und bestallungen~~ gelassen, Ins künfftige aber beybegebenden Vacantien auf eines und des andern tödtlichen abgang oder Veränderung, Ihre Churf. Durchl. vor sich allein zwey Assessores, einen Theologum und einen Politicum und J. J. J. P. P. P. D. D. D. ingesambt die andern zwey Assessores gleichfalß einen Theologum und einen Politicum wechselsweise zu bestellen, und anzunehmen, und J. J. J. R. R. R. Ord. dh. dh. beydem ersten Vacantien mit der ersetzung den Anfang zu machen haben, von Churf. Dh. aber dieselben alle und iede communi nomine gnädigst Confirmiret und ingesambt J. J. J. J. Chur und Fürstl. R. R. D. D. D. D. Ingleichen auch die darzu bestelte Advocaten auch Protonotarius und Cossß Pflichtbar gemacht, und durch das juramentum Religionis auf die ungeänderte Augspurgische Confession wie solche Käyser Carln dem Fünfften auf dem daselbst gehaltenen Reichstage Anno 1530 übergeben, so wohl die Formulam Concordiae und andere in der Wahren Evangelischen Kirchen dieses Sächsischen Churfürstenthumbs und Lande angenommene und biß her bekante Glaubens Artickel, wie solches diejenigen

Assessores

Assessores in Person würcklich geleistet, und Geschwo-
ren Verbunden auch allezeit denen angenommenen
neuen Assessorn nach abgelegten Jurament diese
Instruction mit fleiß zu durchlesen, und sich in seinem
beruff und Ambt darnach allenthalben zu achten
gegeben werden,

Cap. 11.

R. Ferner soll dem Chur und Fürstl. Sr. Gemeinen Consisto-
rio zu Leipzig die Inspection in allen sachen und Leiß-
wie sie solche bißanhero gehabt, und nach inhalt der Chur-
Sr. Kirchen Ordnung, so billich in dem Consistorial expedi-
tionen pro norma zu achten, dahin gehörig sind, verblei-
ben und von demselben gebührlich exercirt werden,
doch bescheidentlich und also, daß an alle den Orten welche
Lim. unter Ihre Churf. Dtl. gehörig, alles in dem stande, wie
es bißhero in übung gewesen undt was durch diese neue
Instruction nicht geendert noch erklärt worden, oder
künfftig absonderlich angeordnet werden möchte, unter-
rückt gelassen werden, und dißfalß bemeltes Consisto-
rium zu Leipzig dem Churf. Geistl. Rath und Ober-
Consistorio Vermöge Churfürst Christjani des andern
zu Sachsen Höchstlöblichster Gedächtnüß ergangenen
Befehls von 8 Januarij Anno 1608 allerdings unterworffen
und derselben befehlen und anordnungen allenthalben
nachzukommen schuldig sein soll,

Exi. Daß aber
die jenigen Superintendenten und andere Geistlichen
Kirchen und Schuldiener belanget, welche ich J. J. J.
H. H. H. P. P. P. zugekommenen Landen undt Orthen
und unter dero jurisdiction seind, sollen selbige den
jenigen Fürsten, unter welchen sie gehörig im Consistorio
zu Leipzig

Zu Leipzig Vleicht leisten, und so wohl sie selbst als
andere in F. F. F. S. S. S. G. D. D. Landes Portionen
verfallende Consistorial Sachen bey dem Gemeinen Con-
sistorio zu Leipzig verbleiben, iedoch von F. F. F. S. S. S. G. D. D.
und Derselben anordnungen so weit dependiren, als
massen und weise, wie solche in nachgesetzten Puncten
ausdrücklich erkläret, und in der angezogenen Chur- und F. Sächs.
derselben Vergleichung eigentlich und enthalten ist, Vermöge
welcher auch die vier respective Praesides Cantzler und
Räthe Churfürstl. Fürstenbach, Pfotenhauer und Weigel, solche
Sachen in dem Churfürstl. Ober Consistorio zu Dresden in daselbst ge-
höriger Sessen gehandelt, hinwieder zu dem Leipziger, als
einem allgemeinen Consistorio gehören und Praesidia dahin
dahin gewiesen seyn sollen,

Vergl. c. 18. §. 1 p. t.

Cap. III.

Vergl. c. 18. §. 2.

Haben auch nach ingals Churfürstl. und Fürstl. Räthen
Zu Fürstlichen Vergleich F. F. F. S. S. S. G. W. A. die Jurisdiction
und Zwangspflichtigkeit über Geistliche Personen, in Civilibus
et Criminalibus in Dero Landes Portionen dergestalt Zuge-
standen, dass wann ein Priester oder Schulmeister
ein solch delictum begangen, dessentwegen der Weltl. Gesetz
und dem Rechte nach, inhalt der Churfürstl. Sächs. Ord-
nung und Landes Constitution an Leib oder Gut
zu bestrafen, auf F. F. F. S. S. S. G. D. D. Anordnung
nachgesuchter Klage, oder deren Inquisition wieder
sie zu verfahren, und die durch Urtheil und Recht zuerkannte Strafe
vollenstreckt werden. Solche Geistliche Personen auch wann sie
jemand von F. F. F. S. S. S. G. D. D. unterthanen Belangen
wollen, ihre Klage nach Gelegenheit der Sachen vor Dero
Churfürstl. Fürstl. Räthen in Dresden, Churfürstl. Regierungen
oder Churfürstl. Oberhof Gerichte zu Leipzig anstellen und
in realibus Vermöge Churfürstl. Sächs. Reversen und Collirung
Ordnung

1. Criminal. Action.

2. in Civil.

Sic! sicut, dicte ordin. Ve-
tus. Prov. §. 4. Constit: sacr.
ut in vtr introducta Cas-
sareata & Greatis: de
& ipsis derogat' ordin. vet.
Lucht. p. 263. Cap. seq.

Negotia Ecclesiastica q.t. secularia tribunalia expediant.

t dtz le abrogata q ordin. Cancell. Supr. tit. Von Handhabung Consistorii.
E. Gtlg. Visitat. q sint p. Inquisit. zu diesen. Visit. q. sint: (q aber di anordt. q Visit. tüt Inquisit. ex officio Ecclesiarum fiel.

Jedoch auch ferner andern anklage Gleichwie Gestalt dasselbst zu lesen und Verstand zu geben, Verbunden seyn sollen, Im fernen aber so vorabberührten Fürstlichen Consistorio Inclination und dasselbst revidirt werden, (wie dann selbe andere Ehe, und F. F. P. P. DD. D. befehlig zum Unterthanen bester Sonder gebührend zu verfahren, Gleichwohl aber dem beschwerten Theil das beneficium Appellationis an Ihre Kf. nachgelassen, Als haben Ihre Kf. auf dem Fürstlichen Consistorio Rath zu Dresden Unterthänigst abfassen, und im Namen Ihrer Kf. wieder in Druck fertigen Inhalts der jetzigen Punkten, mit Vorbehalt und genehmhaltung der jenigen Punkten, der Ihre unterthanen die Sache betreffend, anordnung zu machen, Inbetrachtung

Vorgehen,

Was weiters Acten auch F. F. F. F. Ehe: und P. P. D. D. D. in Statt angeführter Ihrer Vettern Vorgebliche und fürliegende andeutung, das jus Patronatus gehabt, da verbleibet es Jedem Theil in seinem Rechtfall, sonsten aber einig richterliches Verfahren hiergegen billich, wird Ihre Kf. Gn. mehr Hochgemelten F. F. F. F.

Ueber die Confirmationes, suspensiones, et remotiones Doctorum et Pastorum Ecclesiasticorum in F.F.F. S.S.S. O.O.O. Landen verbleiben dem Consistorio zu Leipzig in welchen die sachen auf vorgehendes erkäntnüß schleünig expediret werden sollen, Soviel aber in F. Churf. Dhl. Lande und unter dieselbe gehöret, auch dero zustehende jura und deren exercirung betreffen thut, damit soll es allerdings, in dem stande wie es dißfalß bey dem Churf. Geistlichen Rath und Ober Consistorio zu Dreßden und dem Consistorio zu Leipzig herbracht und bißhero gehalten worden bewenden, massen denn alle unter Ihre Churf. Dhl. gehörige Superintendenten, in dero Geistlichen Rath und beydem Ober Consistorio im Nahmen Ihr Churf. Dhl. confirmiret und in Pflicht genommen, auch alle verledigte Pfarrdienste, wo Ihre Churf. Dhl. das jus Patronatus zuständig ob sie schon sonst unter des Consistorij zu Leipzig Inspection und dahin gehörig sindt, von derselben in dem Geistlichen Rath vergeben und ersetzet werden, Wie dann auch dem Geistlichen Rath und Ober Consistorio alleine die remotiones derer unter Ihre Churf. Dhl. gehörigen Geistlichen wenn sie etwas wichtiges verbrochen und Ihre dienste zu entsetzen sind, nach eingezogenen Bericht und erfolgten erkäntnüß verstattet, es auch mit denen translocationibus also und nicht anders gehalten werden, noch solche dem Leipzigischen Consistorio nachgelassen sein sollen,

Die suspensiones aber ab officio und andere gelindere Straffen, haben sie in bemelten Leipzigischen Consistorio auch in denen Churf. Landen beydenen Ihnen unterworfenen Pastoren, Schuldienern und andern dergleichen Personen dem herkommen gemeß nicht unbillich ferner nach befindung anzuordnen,

Was aber die anordnungen der Visitationum+ et Synodorum generalium

+ qua superintendentes Grates non extant, adeoque nec visitari possunt, puta per Visitationes generales illegi, quae fiunt per certos deputatos per universum Electoratum simul. Synodi v. Grates deberent celebrari in Consistorio supremo, V. Ordin. l. 4.

1 + Consistorio,

1 + Consist. Elect. supr. Vergl. C. 18. §. 5.

generalium, Ausschreibung der Fest, Buß, und Rethage, Veränderung der Kirchen Gebeth durch das ganze Land, Inspection der Fürsten Schulen und das jus dispensandi in gradibus prohibitis anreichen thut soll solches alles dem Churf. Sächß. Geistlichen Rath und Ober Consistorio zu Dreßden verbleiben und vorbehalten seyn, doch daß mit F.F.F. S.S.S. D.D.D. in denen sachen, so Ihre untrethanen zugleich betreffen zeitlich Communiciret, auch was dißfalls geschlossen mediate in Jedes Derselben Nahmen publiciret und sonderlich die General Visitation in F.F.F. S.S.S. D.D.D. Erb portionen, mit zuziehung Ihrer Räthe verrichtet werde,

1. Darbey aber das Directorium Churf. Gl. führen und solches derselben und Ihrer Churf. Posteritet undt Successorn an der Chur in alle wege zustehen und verbleiben soll, Damit auch die ins gemeine Chur: undt Fürstl. Sächß. Consistorium Leipzig gehörige sachen desto besser verrichtet werden können, so sollen die verordneten Assessores deßelben, wie es bißhero bräuchlich gewesen, wöchentlich zweyge weise Sitztage Mittwochs und Freytags halten, und Vormittage umb 9 biß 11. oder wenn es von nöthen 12 uhr, Nachmittage aber wenn es die nothurfft erfordert, von 3. bis 5. uhr zusammen kommen und bey ablesung der einkommenden Berichte Klag, und andern Schrifften Befehlen und anordnungen, sowohl angestelten und vorfallenden Audienten und abfassung der Urthel und bescheid persönlich zukegen seyn, der Director in allen berath schlagung

schlagungen die umbfrage halten die Vota treülich
Colligiren und neben denen andern Assessorn den Rechten
und der billigkeit gemeß einen gewissen Schluß machen
beydenen deliberationibus aber und sonsten sich sämbtlich
Ihren Schweren Pflichten nach aller affecten, und deßen
sonderlich entäußern, so dem Collegio eine böse nachsage
und ungleichen Verdacht erwecken könte, nichts wieder die
Publicirte Ordnung, Instruction, Chur- und Fürstl.
Decreta und Rescripta vornehmen, noch andern so ihnen
unterworffen, solches zu thun verstatten, sondern allein die
Ehre Gottes, neben der Kirchen und Schulen wohlstandt unndt
F.F.F.F. Chur- und F.F.F. D.D.D.D. aufnehmen, zuste-
hende Gerechtigkeit, und was sie sonsten mehr gebühret
und Ihnen zukömmet, getreülich und bestes ungesparten
fleißes befördern, und allenthalben mit reiner Lehre und
guten Exempeln in Leben und Wandell vorgehen, Zucht, Erbar-
keit und gute Disciplin fort Pflanzen, Friedt und Einigkeit
erhalten, unter sich selbsten nicht Simultates aliren Vielwe-
niger andern Kirchen und Schuldienern, sie haben Nahmen
wie sie wollen, wegen ihres unfleißes ungehorsam und
ärgerlichen Leben, nachsehen, sondern selbige, daß sie eini-
gen unfleiß oder andern ärgernüß halber übell berüchti-
get werden solten, von solchen dingen zuförderst güt- auch
ernstlich abmahnen, und do die Vermahnung nicht fruchtet,
wieder solche Personen, da sie des berüchtigten übells oder
ärgernüß überführet, mit Suspension oder nachgestalten
dingen, und verbrechen in F.F.F. F.F.F. D.D.D. Landen
mit gänzlicher Remotion ab officio verfahren, In Ihr Churf.
Gl. Landen aber bleibet es bißfalß allenthalben beydem
in § So viel aber Sie der Remotion halben und sonsten
beschehenen

beschehenen erklärung undt vorbehalt des Geistlichen
Raths und Ober Consistorij, und dieweil bey der ihro
fürgegangenen Visitation so wohl alß denen vor
dessen gehaltenen, befunden worden, daß allezeit in
dem Consistorio zu Leipzig der Älteste Politicus und in
dessen abwesenheid der andere das Directorium
geführet, So soll es bey solchen herkommen hinführo
allezeit verbleiben, derselbe auch das Consistorial
Sigell bey sich verwahrlich haben, nicht aber wie biß
anhero geschehen, solches dem Protonotario lassen,
sondern der intzige Director und Senior. D.
Quirin Schacher dasselbe von Ihm alßbaldt abfor-
dern, zu sich nehmen und behalten, auch wenn Er zu
dem Appellation Gericht oder sonsten nothwen-
dig verreysen muß, solches dem andern Politico D.
Johann Schiltern zu stellen, mit denen Sessionibus
aber, wie auch votiren und Subscribiren soll es,
wie bißhero bey diesem Consistorio bräuchlich gewesen
gehalten werden, und die Assessores ohne unterscheid
ob sie Geistlich oder weltlich in der Ordnung wie sie
nacheinander in das Collegium kommen, sitzen, vo-
tiren, und Subscribiren, der Director aber allezeit
obgedachter maassen die umbfrage haben, und die
vota colligiren auch mit seinem voto beschliessen
und also zu letzt votiren,

Würde auch dem Directorn oder Einen andern
Assessorn des Consistorij erhebliche verhinderung vorfallen
daß sie verreysen, oder sonsten an dem gewöhnlichen
sitzagen nicht erscheinen könten, Soll solches dem
Collegio angedeutet werden, damit dasselbe von ein
und des

und des andern absenz wißenschafft habe,
Da ferne aber die Reysen und das außenbleiben sich über
acht Tage erstrecken thete, soll zuvorher bey dem Churf.
Geistlichen Rath und Ober-Consistorio von denen
verreysenden Assessoren erlaubnüß gesuchet, und die
Ursachen hierzu angeführet, auch ohne erfolgende reso-
lution so communi nomine J. J. J. J. Chur- und S. S. S.
D. D. D. D. aus dem Ober Consistorio ergehen soll, solches
keinen verstattet werden, Es wehre denn daß einer
oder der andere durch Chur- oder Fürstl. sonderbahre
Befehle, zu gewissen Verrichtung erfordert und verordnet
würde, Oder ein Politicus wie ietzo D. Schacher, die
Appellation Raths bestallung mit auf sich hette, und sich zu
den ordentlichen Gerichts Terminen nothwendig begeben-
müste, auf welchen fall er seine abreysen allein in dem Colle-
gio des gemeynen Consistorij zu Leipzig nachrichtlich anzu-
zeigen hat,

Die bey bemelten Con-
sistorio einkommende Klagen, Berichte, und andere
Parthey Schrifften soll weder der Director noch die andern
Assessores annehmen, sondern die Partheyen damit
an dem Protonotarium weisen, welcher solche eröffnen,
richtig registriren, einschreiben und wo die sachen verzug
leiden können, an denen ordentlichen Sitztagen in Versamb-
lung der sämptlichen Assessoren, und da derselben zum
allerwenigsten zwey Regenwertig seind, gebührlich vortragen,
wann aber schleünige expedition nöthig, dem Directorn,
oder wenn es geistliche gewissens fälle betreffe, dem Ältesten
Theologo zubringen, und von denselben schleünige ver-
ordnung erwartet werden, Die einlangende Chur-
und Fürstl. Gnädste Resolutiones und Befehl aber sollen
von dem

von dem Directorn eröffnet und in Regenwarth der andern Assessorn verlesen, oder da sie nicht alle beysammen, und die sachen nicht verzug leiden, Ihnen communiciret und zugeschicket werden, wann aber einen oder andern Assessorn von denen Partheyen über Land schrifften zugesendet würden, oder Sie sonsten solche annehmen müsten, Sollen Sie doch dieselben dem Protonotario zu obigen anbedeüteten ende alßbaldt eröffnet zustellen, damit in völligen Collegio solche nachmalß abgelesen und die gebühr darauf angeordnet werden möge,

Alle Urthell und Abschiede sollen von denen Politicis concipiret, die unterthänigste bericht undt bedencken aber in wichtigen Theologischen sachen von denen Theologis in allen andern sachen aber von denen Politicis, oder nach gelegenheid und wenn sie von keiner sonderbahren wichtigkeit, von dem Protonotario aufgesezet undt abgefaßet, und nachmalß ehe sie aufs reine bracht, Collegialiter abgelesen, und von allen Assessoren eigenhändig unterschrieben, auch alle urthel, Abschiede, Citationes und anordnungen beydem Consistorio im Nahmen eines ieden Herren, dessen Geistlichkeit und unterthanen die sachen betreffen, abgefaßet und eingetheilet werden,

Die zu dem Gemeinen Consistorio zu Leipzig bestalten Advocaten, sollen ihren abgelegten Eydt und Pflichten nach denen Partheyen treülich und redtlich dienen, und sich allenthalben demselben gemäß bezeigen, Der Protonotarius und Copist auch sambt und sonders an denen Sitztagen, und so offt es sonst mehr von nöthen zu rechter Zeit sich einstellen, und aufwarten, und ohne bewilligung des Collegij nicht verreysen, noch das Geringste denen Partheyen

oder andern Leüten Communiciren und offenbahren, Vielweniger einige abschrifft oder anders hinweg geben, sondern alles bey Ihren Pflichten auch nach gelegenheid, Verlust der dienste, verschwiegen und geheim behalten, Niemand über die gewöhnliche taxam übersetzen, noch Geschenck oder Verehrunge fordern, sondern vielmehr die Armen mit der Taxa verschonen,

Der Protonotarius soll auch forthin seine Rechnungen, über die eingekommene Straff- und andere gelder, alle Jahr nach endunge des Leipzigischen Michaelis Marckts, richtig schliessen und dieselben so dann förderlich in den Churf. Geistlichen Rath und Ober-Consistorium eingeschicket, solche folgendts auch der Churfürstl. Herren Brüdere D. D. D. zur ersehung Communiciret, und darauf, wohin dieselben nützlich anzuwenden, gewisse anordnung erwartet werden,

Tax u. Sportulen,

Nach dem aber bey allen Gerichten dieser Chur und R. Sp. Lande herbracht, daß gewisse Sportulen gefallen, und entrichtet werden müssen, solches auch bey dem Consistorio zu Leipzig irderzeit üblich gewesen, und demselben eine gewisse Taxa vor dessen gemacht worden, So bleibet es darbey noch zur Zeit billich, und soll dieselbe zur Revision Ihrer Churf. Gl. in Deroselben Geistlichen Rath, und das Ober Consistorium wie auch ferner F. F. F. F. F. F. D. D. D. Hoff Regierungen und Kirchen Räthen förderlich eingeschicket, und so dann das gemeine Chur- und F. Sp. Consistorium zu Leipzig, hierinnen mit endlichen gewissen bescheid versehen, auch die Taxa nach befindung verneüert werden,

Kirchräthe u. H. Brüd.

Wann auch in Verbothenerzeit des Advents und Fasten oder da ein Wittber oder Witbe die bestimbte Trauerzeit nicht ganz außgehalten, sondern sich vor derselben vollkommenen ablauffung anderweit verehelichen und hochzeit halten will, bey dem Consistorio zu Leipzig umb Dispensation angesuchet wirdt

wird, soll das selbe solches nicht, vielweniger die Superintendenten in Städten und auf dem Lande zu verstatten macht haben, sondern die Supplicanten damit an den Chur-F. Sr. Geistlichen Rath und Ober-Consistorium und respective an die Fürstl. Landes-Regierungen, worunter ein ieder Supplicant gehörig und angesessen ist, zuweisen schuldig seyn,

Das Consistorium und dessen untergebene Superintendenten und Pastores sollen auch keinem, auß der denen Gräfl. Herrn- und Adelichen Standes Personen, die Privat-Copulationes und Kindt-Tauffen ohne F. F. F. F. Chur- und F. F. F. D. D. D. D. selbsteigene gnädigste Verwilligung, bey Vermeidung ernster unnachlässiger Straffe vergönnen, und ohne äuserste nothfälle solche nicht geschehen lassen,

Also in das Ministerium es sey in Städten oder auf dem Lande und dörffern, wie auch die jenigen so in Städten zu schuldiensten befördert oder translocirt werden, sollen vor dem gemeinen Consistorio zu Leipzig den Religions Eydt schweren, und dem Christlichen Concordien buch subscribiren, so offt sie zu neuen diensten gebraucht werden, und eine Veränderung vorgehet, die schlechten und gemeinen Schuldiener und Dorff-küster aber Organisten und dergleichen Personen sollen die Visitation Articul vor ihrer Confirmation unterschreiben,

Bey denen investituren, Kirchrechnungen, Local-Visitationen, Leichbegängnüssen Aufgebothen, Hochzeit-Predigten und Trauungen, Kindtauffen und andern dergleichen Verrichtungen, soll das Chur- und Fürstl. Sr. Gemeine Consistorium zu Leipzig durch ihre untergebene Superintendenten und Pastores niemand

Ob. fürstl. Landes Regierung od. Kirch-Rath appellet Consistorio supremo.

Confirmatio.

niemand mit übermäßigen gebühren Zehrungen, und andern unkosten, noch sonsten in einigerley wege beschweren lassen, auch wann hierinnen excesse vorgehen und geklaget wird, die Verbrechere in gebührliche Strafe nehmen,

die Ordinandi so wohl die Ehe und alle andern sachen sollen in dem Consistorio schleünig und so viel immer müglich befördert und zu ende gebracht, auch in Desertion Processen eine gewisse Zeit gehalten, das klagende Theil aber ohne sonderbahre erhebliche ursachen mit dem juramento diligentia nicht belegt, auch ohne Z. Chur- und Fürstl. S.S. D.D.D.D. Gnädigsten Vorbewust, Consens und Befehl, neüe Kirchen in eines oder des andern Herren Landen anzurichten und einweihen zu lassen, niemand verstattet werden,

Kirchenbusse

Wo die öffentlichen Kirchenbusse und deprecation in Städten und Dörffern nicht bräuchlich noch eingeführet, soll sie auch hinführo nicht angeordnet, und sonsten darbey allezeit dieser unterscheidt in Schwängerungs sachen gehalten werden, daß wenn einander die Personen geehliget, oder nachmahls die Ehe förderlichst vollnziehen wollen, und solches gebührlich angeloben auch werckstellig machen, sie dem Heyligen Ehestandt zu Ehren und damit die erzeigten Kinder dißfalß ins Künfftige auf denen Handwercken und sonsten keinen Vorwurff haben mögen, hierinnen allerdings verschonet, und hingegen die verwürckte Strafe der verübten Unzucht in eine leidliche Geldbusse zu milden sachen oder erträglichen Gefängnüß auf etzliche Tage, nach inhalt der Churf. Policey Ordnung verwandelt werden, Die injurien Ehe und andere sachen soll das Consistorium nicht leichtlich zum Process gelangen, sondern so viel immer müglich gütlich beyzulegen, suchen, oder doch auf allen fall und so

weit

weit es sich leiden will, Summariter tractiren,
und durch Compromiss oder in andere wege kürtzlich
ausüben lassen, und die Ordentlichen Process, ohne
sonderbahre nothwendige umbstände, leichtlich nicht
verstatten, Es würde dann der sachen beschaffenheit
nach, derselbe unumbgänglich erfordert, und müste
nothwendig dahin, und zu Ordentlichen beweiß und
gegenbeweiß gewiesen werden, In welchen fällen
sich denn das Consistorium nach der Churf. Sächß.
Constitution, Policey und Gerichts Ordnung zu achten,
auch mit denen Leüterungs prosecutionen darnach
zu halten hatt,

Woferne auch wieder des Consistorij Urtheil
oder Abschiede Appellationes eingewendet werden,
Sollen dieselben in allen sachen ohne unterschied, ob Sie
F. F. F. F. Chur- oder F. F. F. D. D. D. D. unterthanen
betreffen an Churf. D. alleine ergehen, und an dieselbe
gerichtet, auch bey der Churf. Hof Regierung ein-
geschicket, und wann Sie daselbsten angenommen, In-
hibition ertheilet, und Citationes ausgefertiget, bey
dem Churf. Appellation Gericht in nechstfolgenden
Termin mit einlegung der Acten erster Instanz ge-
bührlich justificiret und darüber rechtlich erkant auch
allen Appellanten von dem Consistorio auf die bey ihnen einge-
wande Appellationes Reverentiales oder Refutatorien
binnen Monats-frist ertheilet, und hierinnen sonsten
allenthalben der Churf. Sächß. Appellation Ordnung
nachgegangen werde, Es ist auch von nöthen
daß in dem Consistorio von denen Assessoren und son-
derlich denen Politicis so wohl dem Protonotario richtig
Protocolla, Tage, Urtel, Abschied, und andere Concept Bücher
hinführ

Confirmatio

hinführo besser als bißhero geschehen, gehalten werden, welches sie also zubührlich in acht zu nehmen,

Die Vocationes der Ordinandorum und anderer Geistlichen und Schuldiener so zu neuen diensten befördert und beruffen werden, sollen mit allen fleiß und Collegialiter durchlesen, und gute achtung darauf gegeben werden, damit die Vocati und Praesentati richtig Clar und unverdunckelt auf die ungeänderte Augspurgische Confession, das Christliche Concordien buch und andere wahre Evangelische Glaubens Artickel und Bekentnüß dieser Chur- und H. Schlande beruffen, und J. J. F. F. Chur- und S. S. S. D. D. D. an deroselben zustehenden rechten nichts entzogen, noch sonsten darbeyetwas verdächtiges eingemenget werden möge, und da sich dergleichen mangel befinden sollen die Vocationes denen Vocatis und Praesentatis abs-baldt von denen Assessoren des Consistorij mit gebührenden Verweiß zurückgegeben, und sie nicht Ehe Confirmiret werden, biß sie andere ordentliche und richtige Vocationes bringen, und dem Consistorio einantworten, Auch

Examina

sollen die Examina der Ordinandorum hinführo publice in beysein aller oder doch der meisten Assessorn des Consistorij gehalten und denen Studiosis solche mit anzuhören Nachgelassen, und ihnen dasselbe durch einen angeschlagenen Zeddel des tags vorhero notificiret, und so offt einer zu neuen diensten befördert, mit dem gewöhnlichen jurament belegt werden, außer die gemeinen Schuldiener und Küster so allein denen Visitation Articuln unterschreiben mögen,

Schließlichen sollen die Assessores, Advocaten, Protonotarius und Copist über dieser Chur- und Fürstlich. Instruction in allen Puncten und Clausulen festiglich halten, solche auch in Collegio alle Quartal abgelesen werden, und in übrigen es bey voriger Consistorial- und allgemeinen Kirchen- auch Ehe-

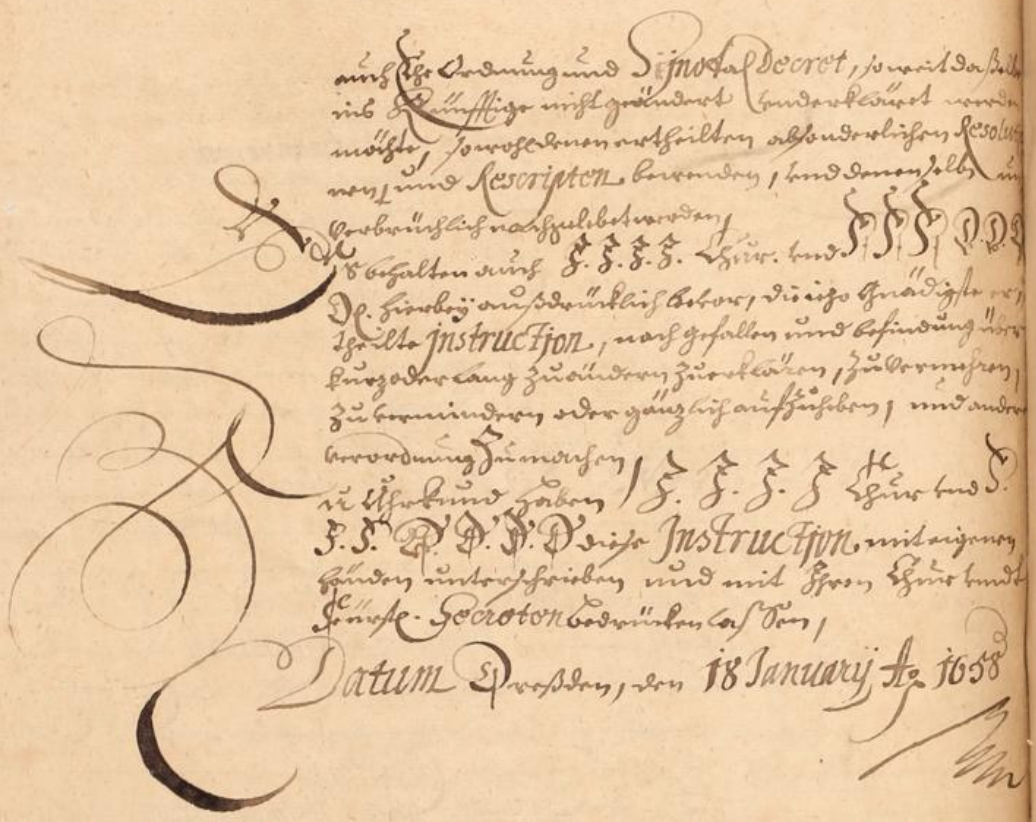

auch Ihre Ordnung und Synodal Decret, so weit dasselbe
ins Künfftige nicht geändert und erkläret werden
möchte, sowohl denen ertheilten absonderlichen Resolu-
tionen und Rescripten bewenden, und denenselben un-
verbrüchlich nachgelebet werden,

Es behalten auch F. F. F. F. Chur. und F. F. F. D. D. D.
D. hierbey ausdrücklich bevor, die ieho Gnädigste er-
theilte Instruction, nach gefallen und befindung über
kurz oder lang zu ändern zu erklären, zu vermehren,
zu vermindern oder gänzlich aufzuheben, und andere
verordnung zu machen,

Zu Urkund haben F. F. F. F. Chur und F.
F. F. D. D. D. D. diese Instruction mit eigenen
händen unterschrieben und mit Ihren Chur und
Fürstl. Secreten bedrücken lassen,

Datum Dresden, den 18 Januarij Ao. 1658

General Gebrechen und Erinnerungen,

so sich bey der auf Befehl Herrn Herzog Mori-
zens zu Sachsen, Fürstl: Durchl: angestellten
Local-Kirchen- und Schul-Visitation in den
Ämbtern Plauen und Voigtsbergk auch darzu ge-
hörigen von der Ritterschafft und Stätten ge-
funden, sambt etlichen unmaßgeblichen Vorschlägen,
wie einem und andern abzuhelffen.

Anno 1667. Mense Augusto.

1. Visitatio specialis sequitur

Mit den Synodis welche von denen Superintenden-
ten etwann in 2. 3. oder 4. jahren einmahl gehal-
ten werden, wird der usus, den man intendirt, wegen
der Pfarrer ziemlicher menge, und kürze der Zeit, wel-
che auf die fiscal-Rechnung und mahlzeit mehren
theils gewendet, und etwann ein baar stunden
disputirt wird, nicht erhalten: Stehet also dahin,
wie das in der Kirchen-Ordnung beschriebene Ambt
eines Superintendenten, Krafft dessen Er seine un-
tergebene Pfarrer des Jahrs zweymahl speci-
aliter visitiren soll, welches ganz gefallen, wieder
in gang zu bringen; denn, in dem solches unter-
bleibet, gerathen die Pfarrer in faulheit und weiß
der Superintendens von ihren Studijs auch leben

und Wandel wenig; So ist auch der unter andern in der Kirchen ordnung fürgeschriebene modus, daß bey der Kirchen Rechnung solche special Visitation erfolgen solle, nicht practicirlich, denn zugeschweigen, daß in viel Kirchen wegen des Adels oder der Stätte contradiction, der Superintendens gar nicht kommet, theils zu erspahrung der Kosten, bey der Kirchen unvermögen in 3. oder 4. Jahren einmahl die Kirchrechnung in loco gehalten wird, So ist die Zeit alsdann, wann der Superintendens gleich hinauß kommet, zu kurz, und der Kosten der darauf gehet, wann noch ein oder mehr tage mit zugebracht werden solten, bey der meisten Kirchen und Eingepfarrten orthen grosser armuth nicht zu erschwingen; Ist also zu erwegen, ob ein mittel sey, (1.) daß der Superintendens bey den Circular-Predigten, einen ieden Pfarrer nach deren Verrichtung zu sich bescheiden, ihn in studijs tentiren, und so er mangel befindet, oder wegen seines Lebens und Wandels Klage gehöret hette, ihn gebührlich ermahnen mögte. (2.) Weil aber in etlichen Diœcesen die anzahl der Pfarrer grösser, alß daß sie mit der Circular-Predigt des Jahrs herumb kommen können, so müssen die jenigen, welche dasselbige Jahr die Reyhe nicht betreffe, sonsten von dem Superintendenten eingetheilet, und einer oder zween nebenst

Concion. Circular.

Collega & Examina annua privata

ihren Schulmeistern auf einmahl beschieden werden,
für solche mühe gebührete einem Superintendenten,
in dem es sein ordentlich Ambt ist, nichts; Der
Pfarrer aber mögte etwa 4. gl: und der Schul-
meister halb soviel vor die mahlzeit, (: dern aber
nur eine passiren solte :) auß des Gottes hauß es
vermögen verschreiben. (3.) Es were aber hierzu
nöthig, daß dem Superintendenten eine gewisse Norm
fürgeschrieben würde, wie, und wornach sie fra-
Articuli Visitatoris gen solten; Denn die in der Kirchen ord-
nung enthalten, sind gar zu weitläufftig: So
were auch ersprießlich, daß sowohl bey den Sy-
nodis, als diesen neu vorgeschlagenen conferenzen,
Modus Examinandi, ratione examinis et modi disputandi, ein leichte und
bequehme art erfunden würde; Denn wan
die Superintendenten selbst nicht die Geschicklichkeit
und sanfftmuth brauchen, zu spitzig oder hoch fra-
gen, und sich selbst lang aufhalten, so ist kein
nutzen darbey. (4.) Bleibet noch diese difficul-
tät übrig, wie der Superintendens die Eingepfarr-
ten vernehmen könne, ob sie über ihre Pfarrer

und Schuldiener zu klagen; Denn bey der Kirch-
rechnung will es sich obangezeigter ursachen halben
auch nicht wohl thun lassen. Ist also zu bedencken
ob der Superintendens zu gelegener Zeit, wann
das Volck nicht allzuviel zu arbeiten hat, als
von Martini biß Mitfasten, wöchentlich einen
tag aussetzte, und in einer gewissen Eintheilung
ein Kirchspiel nach dem andern, durch 3. oder
4. personen ihres mittelß zu erscheinen erfor-
derte, umb von ihnen zu erfragen, was sie
zu erinnern; dasselbe, wann es nicht peri-
culum in morâ hette, nehme er ad protocollum
biß der Pfarrer und Schuldiener zu seiner
Zeit erschienen; Denen also erscheinenden
von der Gemeinde, könnte iedem auch ein
baar groschen zur Zehrung auß der Kirchen
Vermögen verordnet werden, Sie müssen aber
vorhero durch die Gerichtsherren darzu, auf
vorgehende Convocation der Gemeinde, abgefer-
tiget, also unnöthige und unförmliche Quereten
vermieden; auch wo sich nichts erhebliches be-
finde, die schickung und darauf gehende Zehrung

gar eingestellet, dem Superintendenten auch solches
mit wenigen, alles ohne gebühr und unkosten,
bey Zeiten notificirt werden. (5.) Solte auch
die praxis geben, daß diese special Vorbeschiede und
Examina der Pfarrer ihren nutzen und Zweck
erreichten, so stünde dahin, ob der hiebevorigen in-
tention und der Kirchen ordnung nach, die Sy-
nodal-Convent und darauf gehende Kosten gar
abzuthun, und nur ratione des Pfarr-fisci, ein
Convent etlicher personen zu behalten.

Synodal Convent

II. Ist kein geringer mangel, daß die General-Ar-
tickel, Kirchen ordnungen, alte und neue Con-
sistorial-Erledigungen, und was dergleichen
mehr ausgangen ist, bey den wenigsten Kirchen
oder Pfarrern, viel weniger aber den Schuldie-
nern zu finden, auch das große Corpus Saxoni-
cum allzu theuer zu erkauffen, bevorab auch das
incommodum bleibt, daß viel darinn geordnet, so et-
wann hernach abrogiret, oder in Consistoriis durch
eine andere observanz geendert ist, etliches auch
noch ziemlicher erläuterung bedarff, dahero
eine revision aller solcher Constitutionen, und

Corpus Constitut. Enlehnt.

darauf eine besondere edition in kleinen und
wohlfeilen formaten nöthig, deren sich Kirchen,
und Schuldiener gebrauchen könnten.

III. Ist der processus Consistorij allzuweitläufftig,
Process. in Ehesachen. und kostbar, die gebühren höher alß in Canzleyen,
also, daß etliche Casus auß armuth und mangel
des Verlags, undecidirt bleiben, und könnte
mancher sache, die man in verhör und Weit-
läufftigkeit zeücht, mit einem Rescript oder Com-
mission abgeholffen werden. So ist auch

IV. In der Kirchen Buße anordnung eine große
Poenit. Eccles. differenz, und were ganz nöthig, daß wegen
deren art, und auf wasserley Laster solche
zu verordnen, auch wie die formula deprecandi
zu fassen, eine sondere Constitution herauß
kähne, und das verwandeln ins geld, gar
abgeschafft, oder in gewisse limites restringirt
Sportulae würde, auch were der Consistorial- und Superin-
tendenten Tax zu mässigen und zu determiniren,
und armen Leüten umbsonst zu helffen.

Die Superintendenten und Pfarrer fangen pro-
cess an, auf der Kirchen Kosten, mehren

theils wegen ihrer eigenen commodorum, und kom-
met manchmahl durch allerhand ungleiche Be-
richt, wunderlich und wieder einander lauffend
heraus, Bedürffte einer guten fürsehung
bey den Consistorijs, daß sie hierunter mehr behut-
samkeit und conformität gebrauchten, und nicht
alles auf die apices processus, und die gebühren
stelleten, sondern de simplici et plano verführen,
etliche casus auch an die Höffe berichteten.
Es fahen auch die Superintendenten an, in ihren
Verhören formam judicij zu halten, und Advocaten,
sonderlich auch ihre eigene Befreunde darzu zu-
ziehen, Welches alles der praxi Ecclesiasticae
zu wieder, und armen Leüten höchst beschwer-
lich.

V. Ratione fori Ecclesiastici, gibt es auch noch viel ir-
rungen, welchen durch eine Constitution mit be-
willigung der Landschafften abzuhelffen, und wer-
den die Consistoria unterschiedene fälle auff
erforderung anzeigen können, die ihnen für-
kommen, Insonderheit ist wegen Bestraffung
der Excessen die in der Kirchen vorgehen,

Fox Eccles.

Die in Leipzig

und wegen peinlichen fällen, die sich darinn
und auf den Kirchhöffen auch Geistlichen Häu-
sern begeben, eine mehrere gewißheit zu deter-
miniren, Denn bißweilen wollen die Consi-
storia auch in solchen casibus den Superinten-
denten adjungirt wissen; Hingegen die Welt-
lichen Gerichte dieses allein straffen.

in caus. Matrimon. In Ehesachen ist noch streit umb die Con-
currenz und praecedenz zwischen dem Superin-
tendenten und Gerichtsherrn, und ist das Con-
sistorium der meinung, daß pro matrimonio
wann keine Schwängerung vorhanden, al-
lein durch den Superintendenten zu handeln,
dahinkegen anderer orten nicht ohne nutzen,
die Weltliche Gerichte mit darzu committirt
werden, Item der Pfarrer und der Schul-
diener werden nicht allein für ihre person,
sondern auch dero Weiber und Kinder, Ge-
sinde und Domestici, für die Consistoria ge-
in familiam Clericorum zogen, Worüber große Verzögerung und
Kosten, auch collisiones mit den Weltlichen

Gerichten entstehen, Schiene wohl, daß es
zu moderiren, und perpetua Commissio an Su-
perintendenten und Gerichte zu resolviren,
damit nicht zum Exempel, einer Vieh Magd
oder Pferdknechts halben, die bey Geistlichen die-
nen, Consistorial-proceß von nöthen seyen,

VI. Modus Elenchticus

Das Straff Ambt wird wohl vielfältig von
den Pfarrern mißbraucht, und were nütz-
lich, wann ein feiner einfältiger Christ-
licher Bericht von erfahrnen und bescheide-
nen Theologis aufgesetzt, gedruckt, und
in die Kirchen geschafft würde, die un-
wissenden einfältigen, auch hitzigen
Pfarrer zu unterweisen, wie sie sich da-
mit verhalten sollen.

VII. S. Absolutio

Und ob wohl die abweisung vom Beicht-
stuhl, den Pfarrern und Superintenden-
ten öffters publicis legibus verboten, so ist
doch hinwegen nicht genugsam providirt,
wie sich die Pfarrer verhalten sollen, wann
ihnen unvermuthet eine person, welche

ärgernüß gegeben, für den Beichtstuhl kom-
met, Dahero wenn sie denselben nur
so lange abweisen, biß sie mit ihm geredet,
oder sich Bescheides erholet, hält es der abge-
wiesene schon für eine suspension, oder
entstehet daher ein öffentlicher Zanck, oder
eine scharffe Vorhaltung, Welche der Beichten-
de für eine Beschimpffung aufnimmet,
in angehör und Beyseyn anderer Beicht-
Kinder, weil an den meisten orten die-
selben umb den Beichtstuhl nahe herumb
stehen. Wolte nun der Pfarrer mit
einer solchen person, mit welcher Er à
part zu reden hette, auß dem Beichtstuhl
weg- und in die Sacristey gehen, So
würden doch alle umbstehende darob
schon gedancken fassen, Bedürffte also
auch dieser passus einer guten Erklär-
ung und Versehung, und were zu beden-

ken, ob, nach dem Exempel vieler orthen, nicht einzuführen und zu verordnen, daß, wer beichten wolte, sich außer unabwendlichen nothfalls, 3. tage vorhero bey dem Beichtvater angeben, und wo derselbe absonderlich woß mit ihm reden wolte, zu ihm auf die Pfarr kommen müste: So were auch denen Pfarrern eine Klärere maße fürzuschreiben, wie sie sich in Zanck-sachen zwischen den Beichtkindern verhalten sollen; denn occasione dessen, ihrer etliche des Richter Ambts sich anmassen.

VIII. Examen Quadragesim.

Das fasten Examen, welches mit großem nutzen, wegen der alten unwissenden von alters angeordnet, scheinet auch in vielen stücken nicht nach der ersten intention mehr ni usu zu seyn, und wird nicht zu einer Zeit, auch nicht an einerley orth, oder in der Kirchen, sondern mehren theils in Häußern, an etlichen orthen auch gar nicht, an vielen gegen einer speisung, an andern gegen einer geldgebühr gehalten, etlicher orthen, die alten alle ohne unterscheid, anderswo, nur

das junge Volck in beyseyn der alten ge-
fragt; etliche Pfarrer bleiben bey den blossen
worten des Catechismi, andere brauchen auß-
legungen, denen sie nicht allezeit gewachsen,
ist ihnen auch deßhalben keine gewisse art
und form vorgeschrieben, welches alles billich
in gewißheit und gute ordnung zu setzen wer-

IX.
Examina Catechet. Hebdomad.

Die Kinderlehren des Sonntags nach mittag,
besuchen die alten Leüte an den wenigsten
orten, Weren darzu zu ermahnen, und
insonderheit zu verordnen, daß solche auff
einerley weise gehalten würde: Denn et-
licher orthen halten sie erst Bethstunden, dar-
nach die Kinderlehr, an etlichen kehren sie es
umb, etliche lassen nur die Kinder gegen-
einander bloß recitiren, etliche fragen
auch dieselben und das junge Volck, nach dem
Verstand, haben aber darinn keine
formam noch methodum, etliche fahren die
Leüte zuweilen hart an, oder formiren die

fragen zu spitzig und unnöthig, welches alles einer guten einförmigen Verordnung bedörffte.

X. Neglectio sacrorum

Wieder die muthwillige Versäumer des Gottesdiensts, die entweder gar nicht, oder gar zu langsam kommen, oder zu zeitlich ohne ehehafft hinauß lauffen, solte billich eine straffe geordnet, und in die Gottes Kästen eingebracht werden.

XI. Turbatores sacrorum

Das ärgerliche drängen und stossen, auf den Emporkirchen, darauß etlicher orten gar Schlägereyen entstanden, were bey gewisser straffe, die der Kirchen gar, oder zum theil zu appliciren, zu verbieten.

XII. St. Baptisma

Es ist an vielen orthen in diesen Ämbtern der gebrauch befunden worden, daß man die Kinder, zumahl, welche von filialen oder Eingepfarrten orthen in die Haupt-Pfarr getragen werden, theilß in des Pfarrers, theilß auch in der Kirchner

Häuser trägt, so entweder wegen Ver-
samlung der Gevatter, oder auch Win-
ters Zeit der Wärmung halben, aufkommen,
darbey wird ein Trunck, auch Semmeln
und dergleichen geholet, oder geben die Pfar-
rer und Kirchner dergleichen her, und
beschicht nicht allein bißweilen excess dar-
bey, daß die Leute bezecht in die Kirche
kommen, sondern es gibt auch sonst ir-
rung, in dem die Pfarrer zum theil
das Bier selbst hergeben, und also eine
Wirthschafft halten, oder sonst ein gewisses
fordern. Wer am sichersten durch
eine general-anordnung dieses alles
gar abzuschaffen.

XIII. Ein ander schlimmer brauch in dieser
gegend, so sie das einhengen nennen,
ist auch befunden worden, da auf Kind-
täufften junge Pursche spitzige hölzer in
die Stuben reichen, daran man ihnen

Brod und fleisch anspießen muß, und
was mehr ungeschicktes dabey vorgehet,
Wer auch durch eine general anord-
nung zu verbieten.

XIV. Die General Aritickel geben nachricht,
Almosen und Klingelsack
wie das Klingelsacksgeld fürnehmlich
zu Allmosen für die armen, daß sie
für den thüren nicht samlen sollen, an-
fangs introduciret, diese intention ist ganz
geendert, und wird solch Klingelsacks-
geld in die Kirchrechnung gezogen, kan
auch nun nicht wohl geendert werden,
in dem der meisten Kirchen beste Ein-
kunfft darauf bestehet. Hingegen aber solte
(1) die Policeyordnung mit aufftreibung
und wegschaffung der Bettler und Vagan-
ten, welche in unglaublicher menge die
Länder durchstreichen, zu förderst auch der
Ziegeuner, streckhlich nachgelebt, und diesen
gar kein Paß noch auffenthalt gestattet werden;

(2) Wird durch überhäuffung der Heller, Wel-
che in etlichen benachbarten orten, und zumahl
zu Saalfeld und Coburg von Lauterm Kupffer
gemünzet werden, den Leüten nur an-
laß gegeben, dergleichen untüchtig geld ein-
zulegen, also, daß in den meisten Kirchen
deren für viel gülden zu finden, und nicht
an mann zubringen, Stünde dahin,
wie solche münze gar abzuschaffen, und lieber
der Klingelsack nicht alle Sontag zu gebrau-
chen, oder ein andere art zu erfinden, und
die Leüte von den Canzeln zu bedeüten, wie
sie ihre Allmosen an geld, so man brauchen
könne, zu gewisser Zeit einwerffen solten.

XV. Die Policeyordnung, insonderheit wegen der
LL. sumtuariae Hochzeit, und Kindtäufffhaltung, ist entweder
an keinem orth introduciret, oder doch bald wie-
der hingefallen, also, daß in specie die Ge-
vatterschafften und Kindtäufften, auch Kirch-
gangs mahlzeiten kostbar angestellet, und
zu langsam gehalten werden, Wobey denn

die Geistlichen sich auch einfinden, und wird allerhand ungelegenheit dadurch verursachet, bedarff eines sonderbahren geschärfften Mandats an die Obrigkeiten.

XVI. Salaria Clericorum

Die Besoldungen der Superintendenten, Pfarrer und Schuldiener sind zum theil sehr gering, und were wohl zu wünschen, daß, mit hindansetzung anderer wohlentbehrender außgaben und Kosten, man ein mittel finden könte, solchen durchgehends zu helffen: Denn außer dem, werden sowohl die gebühren und Accidentia in keine richtig- und billichmäßige art zu bringen seyn; Können auch den Kirchen- und Schuldienern bey ihrer großen armuth, allerhand nahrungsmittel, deren sie sich wieder den Wohlstand anmassen, nicht wohl gewehret, noch ihnen sonst mit ernst zugesprochen werden, Ob und bey künfftigen Landtagen diese Materia zu bedencken, und was dißfalls zu erhalten, wird zu weitern

nachsinnen aufgestellet.
In specie wegen der Accidentien der Pfarrer, ist wieder die vorige ordnung durchaus eine ziemliche erhöhung, und zwar mehren theils bittweiß, oder durch gutwilligkeit, und nach Veranlassung des Synodal: decrets eingeführet. Es ist auch bey dem sehr geringen Zustand der meisten Pfarr- und Schuldienst, nicht wohl nach dem rigore der alten ordnungen und observanz zugehen, bevorab alle aufwendung und Ausgaben in dieser Zeit gestiegen; Nichts desto weniger were es auch einer deliberation würdig, ob, und wiefern eine gleichheit einzuführen? Interim ist vermahnung geschehen, die Geistlichen sollen sich nach dem Vermögen der Leuthe richten, und lieber mit gutem willen, als zwang solche Accidentia suchen, die Eingepfarrten auch ehe zuviel, als zu wenig thun, Wenn es zumahl für eine freygebigkeit aufgenommen wird.

XVII. Immunitas Clericorum

Wegen derer Geistlichen, Welche Bürger-
und Bauern-Güther besitzen, ist eine ge-
neral-anordnung nöthig, ob sie über die
Steüern und extra ordinar pfennige, die
Quatember anlagen geben sollen; Denn
sie vermeinen, weil es anfangs Kopf-
steüer gewesen, sie weren alß personaliter
privilegirte, deren frey, Wollen auch für
ihr gesinde nichts geben, in dem sie solches
promiscuè, sowohl für ihren bürgerlichen,
alß geistlichen Haußhalt gebrauchen; hin-
gegen gehet zumahl den Stätten ein Zien-
liches deßwegen ab, und kauffen etlicher
orthen die Geistlichen viel Güther, werden
auch nur solche onera nach den Quatembern
angelegt, Welche sonst das ganze Land sine
exemtione Cujusquam tragen solte, und ist
per Subcollectationem der Obrigkeit frey gelassen,
entweder auff die Köpffe oder auf die Gü-
ther anzulegen: Dannenhero zu resolviren,
wie es hierunter zu halten, ob die Geistlichen

in totum oder tantum zu verschonen.

XVIII. Inventar. Eccles. Wegen der Widdumbs- oder Eisern Küche, welche die Pfarrer haben, befindet sich, daß etliche nicht nur im fall, wann durch Krieg oder allgemeine Seuche, das Viehe abgehet, die Ersetzung auß der Kirchen haben wollen, sondern wann die Küche alt werden, welches in wenig Jahren geschicht, sollen ihnen die Gemeinde junge schaffen, und die alte mit einbuße verkauffen, ist zu resolviren, ob dieses also passire, oder ob nicht vielmehr die Pfarrer schuldig auß der Zuzucht, nach Haußwirths schuldigkeit, die Küche zu ersetzen, und die alten selbst abzuschaffen; welchen falls sie dann die Küche in einem Tax zu bringen, und nicht in individuis, sondern in specie, oder durch einem Geldanschlag, bey Veränderung der Pfarren zu praestiren hatten.

XIX. Ad des Ecclesiast. Wegen Besserung der Pfarr-gebäude, gibt es aller orthen differentien, und werden

die neuen Erledigungen dißfalls nicht in acht genommen; bleiben auch etliche casus dubij, oder fallen den Pfarrern zu schwer; Dahero dißfalls eine mehrere declaration nöthig, Alß insonderheit bey den Tachungen, weil davon selten etwaß verwahrlost werden können, ob nicht indistincte, und wann von den inwohnenden kein schade daran geschicht, solche reparatur die Kirchen und Eingepfarrte über sich nehmen müßten, weil aller schade daran vom Wind und Wetter theils insensibiliter nach und nach, theils auf einmahl geschicht, also auch, waß an fachen und Schwellen von dergleichen ursachen schadhafft wird. Bliebe also von den Pfarrern nur zu repariren, waß sie und die ihrigen an fenstern, öfen, thüren und schlößern verderbten. So könnte auch wohl in Vorrath etwaß von Schindeln oder Ziegeln auf die Pfarrhäuser geschafft, und waß einzel von nöthen, ein-

gesteckt werden, daß man nicht allezeit
Handwergker, welche offt auf den dörffern
nicht sobald zu haben, hohlen lassen, oder in
mangel derer, die schäden, so offt mit ei-
nem wenigen zu remedÿren, gröster werden
lassen müsse.

XX. Die Irrung, ob der Zehend von den Reüten
decimae Novalium oder außgerotteten Holzäckern, welche ein-
oder zweymahl nach groser arbeit, durchha-
cken bestellet werden, und hernach 20.
30. und mehr Jahr wieder liegen bleiben,
denen Pfarrern gebühren, wo sie nehmlich
sonst in solchem Bezirck den Zehenden haben,
muß mit den Consistorÿs vorgenom-
men, und auf einerley weise, wo nicht
pacta sind, decidiret werden: Denn
bißachero entweder differenter gesprochen,
oder waß erkannt, nicht exequirt worden,
in dem es zu hart und unbillich ge-
schienen.

XXI. Wegen der Schulen ist

so viel unrichtigkeit befunden worden, daß
deßhalben einer weitläufftigen ausführung
von nöthen were, nur etwas zu eröffnen,

Method. Scholast.

So fehlet es (1.) an einem gewissen methodo, in
dem die alte Schulordnung denen wenigsten be-
kannt, könnte auch wegen inzwischen neu aus-
gegangener guter Bücher, und observirten be-
quehmen art, ohne zweifel gebessert werden.
(2.) Ist kein mittel bedacht, wie einerley editiones
der Schulbücher zu haben, und (3.) woher arme Kna-
ben solche nehmen sollen. (4.) Wird in den klei-
nen Städten ohne genugsame consideration, daß die
allermeisten Kinder sich, wann sie etwann 12.
oder 13. Jahr alt worden, auf handwerckhe begeben,
mit der information dennoch ohne unterscheid, nach de-
nen Classen verfahren, und ein anfang in Latein
und Griechischen mit dergleichen Kindern gemacht,
hingegen Lesen, schreiben und Rechnen, auch die ca-
pita pietatis nur zufällig tractirt, daher solchen
Kindern jenes entfället, und von diesen nichts
rechts beygebracht wird: Were also zu erwegen,

ob nicht dißfalls eine bessere anstallt zu treffen
und dergleichen Kinder mit mehrern nuz und
anmuth ad pietatem et mores, nebenst den noth-
wendigen, und bey ihrem Handwerck nicht übel-
ständigen fertigen Lesen, Schreiben und Rechnen
auch Singen, längere Zeit gezogen werden möchten,
So were auch (5.) der mühe wohl werth, auff
mittel zugedencken, wie allzu grosser Zulauff
ad studia verhütet, und ein besserer Selectus der
Stände, ingeniorum, und mittel gehalten werden
möge; Denn die Erfahrung bezeugt, wie
öffters ganz armer Handwercker Kinder, und
darzu mit schlechten ingenijs, auß blosser ambition
der Eltern, und offt zu dero grossen Verderben,
ad studia et gradus sich begeben, Item, daß fast
aller, auch der ärmsten Pfarrer und Schuldie-
ner Kinder sich schämen, Handwercke zu lernen,
sondern wollen alle studiren, dahero eine all-
zu grosse menge der jenigen im Lande sich fin-
det, welche umb stipendia sollicitiren, und zu
Geist- und Weltlichen Ämbtern aspiriren, die
doch ihrer grossen anzahl halben zu befördern
unmöglich, worauß grosse unordnung, mit

Selectus ingenior

ungebührlicher nachstrebung zu einem und andern
Ambt durch importunes anlauffen, einfreyen,
einbetteln und einkauffen, entstehet, auch in-
sonderheit allzu viel gemeine Procuratores, Schrei-
ber, Winckelschulhalter, Vaganten und verdorbene
Müssiggänger gefunden werden, welche besser ge-
than, daß sie ihrer Eltern Handwercke gelernet, bau-
ern güther angenommen, oder des Taglohns sich
befliessen, an welcherley Leüten es hinkegen allent-
halben mangeln will. (6.) Insonderheit hat man
vermercket, daß weder die Examina noch die Schul-
predigten, noch die inspectiones, welche die Superinten-
denten und Räthe der Stätte über die Schulen führen
sollen, in gebührlichen Stand seyn, daß also auch die-
ser passus einer besondern und durchgehenden
anordnung bedarff.

XXII. Die ihre Kinder nicht zur Schule schicken, sonderlich
Winterszeit auf den Dörffern, solten auch mit
straffe angesehen, oder zum wenigsten zu erleg-
ung des Schulgeldes angehalten werden; Sie schick-
ten nun die Kinder gleich hinein oder nicht, und
solte das Schulgeld præcise auf ein halb Jahr geord-
net werden; Denn sonst halten sie die Kinder

Frequentes scholæ

muthwillig zu lang auß der Schul, und wollen hernach das Schulgeld nur pro ratâ geben.

XXIII. Weil auch auf den meisten dörffern die Schul nur Winterszeit gehalten wird, so gehen des Sommers die Knaben nicht auf den Sing-Chor, und treten nicht zum Schulmeister, sondern zu denen alten, und auf die Bohr-Kirchen, wodurch das Singen verhindert, auch nur unfug auf den Bohr-Kirchen verursachet wird, Diesem nach zu verordnen, daß die Knaben des Sommers über, wenn sie gleich nicht in die Schule gehen, dennoch dem Schulmeister beytreten und singen helffen, auch die schon auß der Schule sind, ehe sie heyrathen, so viel deren der Pfarrer und Schulmeister leiden mag, und platz haben, zu verstärckung des gesangs, bey ihm bleiben.

Chorg Musig

XXIV. Es unterstehen sich etliche dorffschulmeister, ohne zweifel mit schlechten nutz, auch den Donat zu treiben, würde am besten seyn, dergleichen gar nicht zu leiden, und wann die Pfarrer für ihre Kinder dergleichen verlangen, und nicht privat præceptores halten können, sondern die

schulmeister darzu brauchen wollen, so mögen
sie es ohne Versäumniß der Schulstunden
à part und in ihren Häusern thun lassen.

H. Conring. ad Lampad. de Rep. Rom. Germ. P. 1. §. 18.
de Cultu divino qd. naturaliter, qd. ex Revelatione
constant; Jam Religio Naturalis magnam partem
pertinet ad Summam saltem potestatem. argumentum
si Religio naturalis aut ex toto aut ex parte
ita pertinet ad Remp. ut salva esse non possit sine
ea, utique summa potestas ejus curam habere
debet. Atque rex est prius. Ex posterius. Nam à Deo
placato omnia bona exspectanda veniunt Reip.
cultus g. Dei in Rep. à S. Potestate potest mandari
quia à cultu Dei dependet salus Reip. Curare
g. debet ne ap. subditos obrepat Atheismus.
Sed quae minus pertinent ad salutem Reip. non potest man-
dare vel abrogare, saltem n. potest suadere
v. g. cultum unius Dei & rectam rationem, non acrib.
suppliciis introducere & servare rectus &
sanum cultus divinum. Ea quae simpliciter faci-
unt ad salutem Reip. possunt mandari à
S. Potestate. Sed doctrina Fidei talis non est. quia
Fides in Christo huc tantum spectat, ut homines fu-
ant aeterna beatitudine, non v. mundana felicitate
Ergo S. Potestas non tenetur fidei doctrinam mandare
Incumbit tamen nihilominus ipsi propagandi, non
per poenas aut praemia, sed per commodam
rationem docendi doctrinam salutarem Fidei.
Unde Judaeos & Muhammad. non esse eliminandos
propterea quod Christiani non sint, sed demum si foveant
aliena dogmata Reip. valde perniciosa, aut
repugnent doctrinae naturaliter notae, ut Gnostici, qui ma-
lum Genium putarunt moderari res humanas, Mani-
chaei, Anabapt. Quakeri, Mundus à solis sanctis cum
regend.

Hæreses. q impugnant, solum dcm Revelatam
ō pot ejici. Quodc. S.a Potyte ō gpelit S. Mark
nec al. dicity mandatū ē, id ō ē juris S. Potyte.
Aly Hæreses, q ō Cathol. Romp. simpte ejicere,
nec exigit mole officium S. potyte, nec dicity
ē injunctū. E. Nec multe Religiōes ē
nocia Reip. ob parit discordiā, id tm S. phas
ē, ō pce pceri jrnis Religiōis p. Colly jcir
pblit partim ex mā notis, & ille et. man,
dari pt, injustm. ē jejunium & preces pblas
Olaū n. notū ē, q jejunā apthire ling ad pcand.
pt q Judei & turca ad preces pblas adjr.
partim n. pblit ex Revelatē, & ō pt mis.
tradi; q David ordinavit circa cultū
ōnivem, an q pcepta dicit ad eos tpl Reges,
an tpl & Prophetas? dubiū ē. Negatiue q
ō q se vocat Reip., nec pcepit nec pōit vellī
pot. Fides d pt mandari à S. Potyte,
qa Fides d spectat pcipiā ad Bonum civilem, id
celestem: Ecclesia civitas rigit potestatiue ā.
Concilia cogere pōnt recurra ad potestem Summa,
et. q se ō ē navium, Jam n. qa S. Potyte
cognitem cultū divi tē, nimirū & varie.
(: Nec n. supra dixerat, S. Potytem d tre jus in
Religiōem revelatam, id d in mālem. quod q.
. cognōis de Actis. Fidei & jr pbitio aliqs ex veritate
& bonitate sing dependentū, ad illam q tinebit?
Auctoritem Concilior, et in Sacris d nib. pbabilem
dicere. Non n. statim rec ē, q ōib. q bus
d verisimile.

C. XI. §. 3.

Cultū divū q sistit in actibus exr, q ad rigr pti,
nent. Jam ea q pertinent ad ritum actuum exr, q
ad cultū divum faciunt, illa à S. P. civ. rig mā,
dari pnt, nec vetari. Interim si morem aui
Imperii respicias, longe ate se res tē, illa n. q mā,
dari & vetari d pnt, hic vetus se manifest: q
Quid n. rationis magis, q Pontificios ordd. fieri, in
suis territoriis mandari? D. de aui faciunt. ab
utrisq igr justi impij limites excedūt, Interim
observand. ē, q abstineas, à q de novis fit in Germ.
dum ō q tenuit (ung ea impare, q ad Reip.
faciunt, et. ea urgent, q d faciunt. Ra
q vulgò pbati sit, in ōib. Dogmatib. urgen
salutem Reip. ōnq dand. ē, ut dej d. Cathe
tam in Civilib. q Sacris rel. putanty quam
differēs obstare Reip.. D ego arbitror,
talia Dogmata ad salutem Reip. d pertinere
D Cibos distinctē ee admittend. modo dra
sana petuntur (: Scotte p) In ejs v. Dogmati
q pertinē ad Reip. salutem faciūt, d ē
admittend. & erroneum ē, q in talib. dis
tib. Resp. determinate agere pot.
V. cl. de Cocceij. disp. de Majestate circa sac.

I. N. D. N. J. C.

DE ECCLESIÆ POTESTATE GENERATIM, AN SIT.

M. Ant. de Dom. lib. V.
Montacut. Baron.
Blondell. ~~Lipsius~~.

1. Asseriæ ex Dictis Scræ S.

Matth. XVI. 18.

Potestas Clavium cui dicta,

Σὺ εἶ Πέτρος, καὶ ἐπὶ ταύτῃ τῇ Πέτρᾳ οἰκοδομήσω μου τὴν ἐκκλησίαν· καὶ πύλαι ᾅδου οὐ κατεσχύσουσιν αὐτῆς. 19. Καὶ δώσω σοὶ τὰς κλεῖς τῆς βασιλείας τῶν οὐρανῶν. Καὶ ὃ ἐὰν δήσῃς ἐπὶ τῆς γῆς, ἔσται δεδεμένον ἐν τοῖς οὐρανοῖς· καὶ ὃ ἐὰν λύσῃς ἐπὶ τῆς γῆς, ἔσται λελυμένον ἐν τοῖς οὐρανοῖς. CHRISTVS hoc loco Petrum alloqui, eo modo, quo hic ipsi responderat; nomine scil. communi omnium Aptorum vel discipulorum, quibuscum jam res erat dnus, p. 13. Itaque per Petram non unus Petrus, sed tota Aptorum cohors, intelligi posset; in quorum dra super quam ECCLESIAM suam mox ædificatur se, Thus ait. Καὶ αὐτὸς ἔδωκε τοὺς μὲν Ἀποστόλους, καὶ διδασκάλους εἰς οἰκοδομὴν τοῦ σώματος τοῦ Χριστοῦ, ut Euta, cujus caput est Thus, ædificet, in eis, tanquam in columnis. Finis n. τῆς ἀποστολῆς & constitutionis doctorum Eutæ fuit, ut per eorum dram καὶ κήρυγμα fundaret Euta, Rom. 1, 5. Et fuit Aptorum collegium,

Symbolum Fidei de Cho, exponit Concil. Trid. Sess. 3.

Quâ rac̄ Aptus ad Eph. 2, 20. Ecclesiam Ephesi-
nam dt superstructam ἐπὶ τῷ θεμελίῳ τῶν
ἀποστόλων καὶ προφητῶν, sup. fundtm, & drum Aptos
& Prophetas, cujus lapis angularis sit Jesus
thus. Vid. Hulsm. suppl. Brev. C. VI, 1.
Musæ. ꝯ Maseri Confess. disp. 2. d. 31.

Tres Apti οἱ δοκοῦντες σύλοι οὖσαι Gal. 2, 9.

ō tm̄ cāa instrumentalis colligendæ Ecc.
sed & ipsa pars ejus prima atq; præcipua,
q. fundamentum, ex q̄ mox in altum
rexit vasta jam Ecclæ domus. Sed quæ
hæc inrpretnō sano sensu admitti pōt vdaq;
quoniam tn̄ Fundamentum Ecclæ aliud ō
agnoscit Aptus, præter ~~hoc quod positum~~ ipsum
Jesum thum, 1. Cor. 3, 11. & hic Petrū nōe
disertè venit 1. Cor. X. 4. : Itaq; expe-
ditiū p Petram h. l. thum & Evgtium de
thō illgamus, haud diverso tn̄ à superiori sensu.
Et ita de seipso loqq; salvator pinde atq;
ubi de Templo Corporis sui ad Judæos dis-
rebat, V. Magdeb. 1:2, 7. p. 525.
sanè, cum p Petram nihil aliud illgaq;, qt̄ fun-
damentum Ecclæ thi, æqrè ὀρθοδόξως dic-
pōt vdq; eo vblo Christum ipsum, vel Aptos
de thō drum, aut Aptos de thō pdi-
cantes illgi. Huic igq; fundmto & Ecclam
suam superstructurum, & Potestem eandem
occludendi & recludendi daturum se Pe-
promittit salvator. Ut v. nōe cōmni re-
derat Petrus, ita et. ipsi ō soli, sed nōe cō-
daq; hæc promissio. Quod aptiùs dicit in

C. 1

Cap. XIIX. 18. ubi ꝓ δήσης ait δήσητε. & Joh. XX. 23. ubi toti Apostolorum coetui, qui tum aderat, iisd. verbis hanc denuo confert Potestatem remittendi peccata panitentibus, & retinendi peccata impanitentibus, sive hos ō absolvendi ab eis. Haec alias quoque dicitur POTESTAS CLAVIUM, ex eo, quod salvator hâc utitur metaphora h. l. quando claves caelorum vocat Absolutionem vel Excommunicationem peccatorum. Haec praecipua & robustissima est Potestas Ecclesiae, quae cumprimis facit, ut Portae Inferorum ō praevaleant ipsi. # Neque n. soli Apostolorum Coetui, sed toti Ecclesiae haec potestas vindicat.

Matth. XIIX. 17.

in quo tribuitur Ecclesiae potestas arguendi delinquentes, & impanitentes habendi velut Ethnicos & Publicanos h. e. Excommunicandi, & ō magis pro membris Ecclesiae reputandi, quam sunt Ethnici & Facinorosi homines in vitiis & flagitiis suis sine conversione pergrassantes. Quoniam v. omnia κατὰ τάξιν in Ecclesia tractanda, nec ~~[illegible]~~ quilibet quodlibet munus obire potest, 1. Cor. XIV.

Privilegium Infallibilitatis penes Ecclesiam Universalem, Helsm. Suppl. Brev. C. 17, 1.

Quo Ecclesia inde σύλλος καὶ ἐδρέωμα τῆς ἀθηνοίας vocatur 1. Tim. 3, 15.

Bannus

Ecclesiae collectivè sumptae,

Ideò imprimis Ministerio potestas Clavium & Absolvendi s. Ligandi data est; Hinc thus post Resurrectionem d. l.

Joh. XX. 23.

Solis Apostolis hanc repetiit, Facultatem. & mulieres quoque forte & alii Discipuli affuerunt ut Cap. seq. 21, 2. potissimum Apostolis praecipisse & apparuisse dicitur Lucae, Cap. 1. Act. v. 2.

Marci XVI. 15. Potestas Docendi & Baptizandi.

Καὶ εἶπεν τοῖς Ἕνδεκα· Πορεύθεντες εἰς τὸν κόσμον ἅπαντα, κυρήξατε τὸ εὐαγγέλιον πάσῃ τῇ κτίσῃ.

Matth. Ult. v. ult.

Πορευθέντες οὖν [: οἱ ἕνδεκα μαθηταί :] μαθητεύσατε πάντα τὰ ἔθνη· βαπτίζοντες αὐτοὺς εἰς τὸ ...

In his soli Apostolorum Collegio datae Potestas docendi Evangelium & Baptizandi.

Joh. XXI. 15. sqq.

Praecipuè Petro datae potestas Pascendi Oves thi h. e. docendi Evangelium. Habuit n. aliquid q. Praerogativam praecaeteris Petrus, sed nullam in caeteros potestatem multo minus talem, quam ipsi ejus successores si diis placet, affingunt. Contra

1. Cor. XIV. 31.

Potestas prophetandi h. e. docendi omnibus thianis singulatim concedi vult. Sed tamen qua Cap. XII. 29. negat omnes esse ad prophetand. idoneos, idcirco de aptis tantum intelligendus est hic locus. Sed loquitur de dono Prophetiae & dicta ex ordinario, non acquisito Jac. V.

Ut singulis, sed ut Universis, nec ab. omnes simul aderant, dato Spiritu S.

Potestas Verbi & Sacram.

Decret. Melchiadis Pap. Caranz. p. 54.

Jacobi V. 16.

Potestas Clav.

Ἐξομολογεῖσθε ἀλλήλοις τὰ παραπτώματα, καὶ εὔχεσθε ὑπὲρ ἀλλήλων, ὅπως ἰαθῆτε.

Confitemini invicem alius alii delicta, & orate pro vobis invicem, ut sani sitis.

Igitur Jus & facultas audiendi Confessionem peccatorum, & pro quisque absolvendi, omnibus thianis promiscuè hic tribuitur, & competit toti Ecclesiae. Sed ut dixi propter bonum ordinem solis Presbyteris s. Ministris Ecclesiae haec potestas ab Ecclesia concessa, seu si maris potestatis administrare vel exercitium; unde et. eod. cap. fr. 14. uti oratio, & unctio, ita & absolutio ad Presbyteros restringitur.

Hactenus patet gaudere Ecclesiam thi potestate docendi Evangelium, absolvendi & excommunicandi peccatores, Baptizandi; sed eam omnem per Ministros suos exercere. quod propter et. Ministri Ecclesiae fit & dicuntur: ut & Administratores s. dispensatores, οἰκονόμοι rerum Ecclesiasticarum s. spiritualium. Et hanc certorum Ministrorum constitutionem efflagitavit et. mutatio Status Ecclesiastici, postquam Fideles ~~[illegible]~~ promiscuè ordinariis tribus s. donis per infusos habitus impleri desierunt.

Act. 1. 23.

Ius constituendi Apostolos & Ministros Eccl.

Prima Ecclesia post ejus Ascensionem constitit in centum & viginti personis, d. c. 1, 15. primores fuerunt XI. Apostoli, & Maria cum fratribus Jesu; cætera turba discipulorum erat. Tota hæc Eccl., uti erat ante Missionem Spiritus usurpavit potestem ~~constituendi~~ sufficiendi Apostolum alium in locum Judæ; Directorium quod Petrus exercet, rogans, unissam discipulorum turbam ut unus quispiam ex illis constituerit Apostolus s. ut Petrus amat loqui: μάρτυρ τῆς ἀναστάσεως τοῦ κυρίου ἰησοῦ. Unissus v. catus ἔστησαν, statuerunt, præsentarunt, denominarunt duas personas ad hoc munus & inadoneas. Potestem ELIGENDI unum ex his nond. sibi arrogarunt, sed DOMINO immediate per sortem reliquerunt.

Gr. Grot. de Imp. circa sacra l. x. p. 255.

C. II. 42.

Potest. Verbi & sacram. it. Miracul.

Potestate prædicandi primus utique Petrus, sed & reliqui Apostoli præcæteris discipulis, unde tr. specialiter διδάχαι τῶν Ἀποστόλων.[1] Administrandi & usus S. Cœnæ frequentari jam cœpit mox à Missione Spiritus S. ut & Baptisandi potestas: sed numquid & his muneribus deputati, an omnes promiscue hoc jure usi, hinc certè & liquet. Sed tamen ferè apparet, Potestem administrandi sacramenta totius ecclesiæ Eccl. Potestas v. Miraculorum, Apostolis tribuitur p. seq. 43.

[1] & C. 4, 33. ἀπεδίδουν τὸ μαρτύριον οἱ Ἀπόστολοι τῆς ἀναστάσεως τοῦ Ι. Χ.

Jus circa Res sacras

Necessitas v. communicandi s. in comune conferendi, & proprietate renunciandi, nulla erat, Act. 5, 4. πραθὲν ἐν τῇ ἐξουσίᾳ ὑπῆρχεν.

Act. II. 44.

Potestas bona communia habendi, & unicuique dividendi pro necessitate & indigentia singulorum. Hinc origo bonorum Ecclesiasticorum: & ratio justa ea partiendi. Ex hac communione singulis natus jus petendi naturaliter idem proportionem Arithm. Ad Geometricam. de qua re querela i C. VI. 9. C. XI. 29.

Pot. verbi & sacram.

fo. 46.

Potestas praedicandi, publice in templo exercita: Administrandi v. sacramentorum, & S. Coenae, privatim, domi.

fo. 47.

Voluntum ECCLESIAE primum tribuit h. l. Coetui Fidelium Thi. C. V. 11.

Act. III. IV.

Pot. mirac.

Potestas miraculorum à solo Apostolorum Collegio adhuc exercet. C. V. 12.

Pot. circa res sacras

In communione bonorum potestas distribuendi ut & conservandi s. custodiendi penes Apostolos, c. 4, 35. C. VI. 2.

C. V.

Petri praerogativa

Ex hoc & praeced. capp. Petri praerogativa, impr. fo. 15. apparet. quae tamen nec perpetua, Gal. 2, 9.

C. VI. 1. 2 — 6.

Jus constit. dispensatores Rerum Eccl. Jus Concilium

Jus dispensandi bona communia Ecclesiastica ad certos Ministros s. administratores ab Apostolis delatum. Hos eligunt populi, constituunt, consecrant per manuum impositionem, & confirmant Apostoli, ‡ Jus convocandi Ecclesiam & Concilium, penes Apostolos.

‡ per Inspectionem nihilom. in hos retinuere, Unde C. XI. ult. ad hos mittuntur Collectae.

C. VI. 8. p

Pot. aconom. Eccl. & qualitas.

Diaconi s. Ministri bonorum Eccles. pter hanc functiem primariam, gaudebant et potestate pdicandi Verbum, & edendi miracula. Quae hactenus de solo Aptorum Collegio cognita & observata.

C. VIII. 1.

Ecclesiae una Princeps, Senatus Eccl.

Hactenus Eccla thi una erat & unissa Hierosolymis; sed Persecutio prima effecit, ut Coloniae ducerentur q. & particulares gderentur Eccle, ut alia Hiesolymitana, alia Samaritana pro diversitate locorum esset. C. IX. 31. C. XI. 26. Aptorum Collegium remansit ~~Rome~~ Hierosolymis. hoc repsentabat SENATVM ECCLESTIASTICVM.

Pot. pdic. & sacram. Mirac.

Ib. 4. 5. 12. 38. 40.

Post dispersiem Eccle Hierosolym. cepit Potestas pdicandi, et miracula edendi & baptizandi et reliqs Disptis, q donum Spus S. immediatum acceperant, communicari. Quod hactenus et solis Aptis legebatur. Et Philippus hic, ō Aptus fuit, hi n. manserunt Hierosolymis, sed collega Stephani, Act. 6, 5. 9f. C. XI. 19.

Ib. 14.

Potestas conferendi donum Spus immediatum penes solos Aptos remansit, & p Preces & Impositionem Manuum exercita. Mox tn communicatum et. Disptis ō Aptis ut Ananiae C. IX. 17.

C. IX. Act. Apl.

Jus Visitandi Ecclas particulares usurpavit Petrus, fo. 32. διερχόμενος διὰ πάντων, καὶ πρὸς τοὺς ἁγίους τοὺς κατοικοῦν τας Λύδδαν.

C. X. 44. 46. 48.

Pot. conferendi Spus S. — Donum Spus S. ordinarium et. sine impositione manuum, immediatè Gentilibus collatus à Deo.

Pot. baptiz. — Admissio Baptismi ob Apli, sed à Discipulis facta, jussu Apli.

C. XI. 1.

Potestas dejudicandi Controversias Fidei — Oriz Controversia circa Religiem Thianam an in ejus communiem recipiendi Gentiles? Petrus facto ipso ~~affirmavit~~ approbavit. quod etsi Prerogativâ quâd. gauderet, eo tamen hoc accusatus à Thianis circumcisis coram Ecclia Hierosolymitana, & Aplorum Collegio; seque defendit Mandato divino immediato. Judex g. hujus Controversiae Deus, non Petrus: propter Deum tamen et. Ecclia, ut Judex Visibilis. Norma judicandi Mand. divinum.

fo. 22. p

Jus Metropol. — Ecclia Hierosolym. ob Collegium Aplorum Prerogativâ gaudebat. Potestatem habebat mittendi Vix Aplicum, Barnabam ad recentem Ecclam Antiochenam confirmandam, ut 5 C. IIX. 14. ~~Cui~~ Cui et. hic cum Collegâ Paulo per annum profuit, & longius.

fo. 29.

Jus Rer. Eccles. — In locis bonorum Communium, venerunt C. XXI. 6. Eleemosynae, & harum collectio. — Communio Bonorum ortâ dissensione cessasse videtur, & propter Ecclam Hierosolym. non obtinuisse. ‡

‡ Imò Alexandriae autore Marco, Hieron. in ejus Vita. — PRESBYTEROR. hic prima mentio. ~~illorum Apli & senatus Ecclesiae~~ hoc Collegium dissensum, à senatu Aplico, C. XV. Vide C. 15.

Unde Jacobus vocat ἐπίσκοπος ἐν ἐπισκόπων, à Clemente Episc. Rom. in Epla quad. ad ipsum. q̄ tn supposita dr, Lipst. p. 21 & 26.

Act. XII. 17.

Jacobus vdt Primas fuisse ~~Presbyteri~~ Eccle Hieros., p. Petrus in exilium abiit ad tempus.

C. XXI. 18. C. XV. 7. Galat. 2. 9.

C. XIII. 1. 2. 3.

Ius Liturgiae publ.

Ecclae Antiochenae Presbyteri quinq. q̄ Prophetae seu doctores appellant. Hoc fuit λειτουργεῖν τῷ κυρίῳ, sacra administrare publicè; λειτουργὸς, minister publicus, seu publicum munus gerit; λήϊτος, publicus, inde λητουργὸς, & ijcte, λειτουργός.

Jejunii jus

Jejunium pars cultus divi s. Liturgiae sacrae

Jus Voc. Min.

In Constituendo Barnaba & Paulo ad Apostolatum Gentium, Vocatio immediatè fit à Spu S. CONSECRATIO fit p Ministerium Antiochenum, q̄ consistit in Segregatione consecrandorum, in Jejunio, Oratione, Manuum Impositione, & dimissione.

Jo. 5.

Gradus Ministr.

Apti duo usi ὑπηρέτῃ, Ministro, diacono. q̄ tn v. 13. dr ab eis digressus, ad Hierosolymitanam Ecclam rediisse.

Ecclae Antiochenae Pisidiae conditae.

C. XIV.

Pot. constituendi Ecclas

Ecclae Iconiensis, Lystensis, Derbensis, conditae à Barnaba & Paulo, & in singulis Presbyteri constituti, p jejunium, preces, & χειροτονίαν.

Act. XV.

Ius dij. gtis. Fidei & Eccl.

In Ecclam Antiochenam adveniunt Heterodoxi, q ex Religione Christiana & Judaica syncretismum introducere gtendunt. His opponunt sese Primarii Eccle Antioch. Presbyteri & Odes, Paulus & Barnabas, στάσει καὶ συζητήσει οὐκ ὀλίγῃ. Utrumq tandem pars in hac gtroversia submittit se decisioni Eccle Hierosolymitanae, ~~[illegible]~~ q in ea residebat, Senatus Apostoli & Presbyterii. Collegium XII. Apostolorum fuit diversum à Presbyterio Hierosolymitano, tr. 2. 4. 6. 22. 23. Utrumq Collegium gvenit, & cognitionem causae suscepit, tr. 6. Quo in Senatu cum suffragia essent libera omnibus, et. caeteris de Eccla, tr. 5. 12. 22. 23. Tandem Sctum Ecclesiasticum, suffragante populo universo Eccle Hierosolymitanae, factum & tris mandatum est, inscriptumq omnibus Ecclesiis ~~[illegible]~~ ex Gentilibus collectis, nomine totius Eccle Hierosolymitanae; in qua Epta & hoc notabile, quod ead. Eccla Potestatem sibi vindicat ~~[illegible]~~ διαστέλλειν, mandandi, & onus imponendi, in causis Religionis, caeteris Ecclesiis, tr. 24. 28.‡ Hinc patet o agi hic Concilium universale, sed à sola Eccla Hierosol. & ejus Senatu Ecclesiastico decisam fuisse hanc gtroversiam. gsentit Grot. de Imp. S. Pot. circ. bacra. C. 7. p. 143.

Ad imitationem Collegii Ἀρχιερέων, & Presbyterii Judaici, Act. XXII. 5. & ult. quo utroq gslebat Synedrium, s. Concilium, C. XXIII. 1.

Ius suffragiorum in Senatu Eccles. Libertas Eccles.

Ius Rescribendi

‡ add. C. XXI. 25. ubi rotto ἐπιστέλλειν utiq Presbyterium Hierosolym. l. c. mandare.

Jus diœcesn.

℔. 32. 34.

Judas & Silas Prophetæ fuerunt, i. e. doctores Ecclesiæ, docti Scripturarum instructi à Spu S. in quæ. Ecclia hanc sententiam exercuerunt, & adjuncti diœcesi.

35. 36.

Paulus & Barnabas munere Apostolico ordinario definiti, ad ordinarium docendi munus in Ecclia sua Antioch. redierunt. Jus & potestatem Visitandi Ecclias, quas ipsi gubernarant, exercuerunt. Neuter legi alteri cedit, in re indifferenti & jure, circa adjungendum sibi Comitem & admittendum.

Finis Visitatis Ecclesiæ, ἐπισκοπῆς, confirmare.

C. XVI. 3.

Paulus circumcidend. Timotheum ratione ℔ Judæos ejus loci, & scirebant, quod Timotheus pater esset Gentilis, & filium suum suevis Judaicis haud uti assuevisse circumcidend. & esse gentilem, quæ relicta offert Judaicis sanguinis ex Matre, Judæa porrò Legem hanc datam, & ob ea à Judæis, tũ Gentiles liberos & immunes à recens Concilii Hierosol. decretum gnãm vetus &c. Tũ & Gentility receptibus ei

℔ Judæos hãc Progeniem externã à deprædandos, Rom. 3, 1. 2. Adde eos ex hac sententia differentem ipsis Jacobum, Patriarchem Hierosolym. (Act. XXI. 20. 21. 24. 25. ubi diserte distingui tur Fideles ex Judæis, & ex Gentilib. & illos tur jam & Paulus censeat, debere adhuc tũ voluer Mosaicæ & Ceremoniæ Mosaicas, (v. 21. hoc v. ex decreto Concilii Hierosol. & tenori, nisi quid gratiæ Hunc et. S. sacris in Ecclia magis urgeat Legem, (ipse mandatum tũ Pauli. & ipse hãc obedit Act. XXI. 26.

Ecclesiæ, Rom. 14. 1. 2. 3. 4. 5. 6. 7. 8. 9. 10. 11. 12. 13. 14. 15. 16. 17. 18. 19. 20. 21. 22. 23. 24. 25. 26. 27. 28. 29. 30. 31. 32. 33. 34. 35. 36. 37. 38. 39. 40. 41. 42. 43. 44. 45. 46. 47. 48. 49. 50. 51. 52. 53. 54. 55. 56. 57. 58. 59. 60. 61. 62. 63. 64. 65. 66. 67. 68. 69. 70. 71. 72. 73. 74. 75. 76. 77. 78. 79. 80. 81. 82. 83. 84. 85. 86. 87. 88. 89. 90. 91. 92. 93. 94. 95. 96. 97. 98. 99. 100. 101. 102. 103. 104. 105. 106. 107. 108. 109. 110. 111. 112. 113. 114. 115. 116. 117. 118. 119. 120. 121. 122. 123. 124. 125. 126. 127. 128. 129. 130. 131. 132. 133. 134. 135. 136. 137. 138. 139. 140. 141. 142. 143. 144. 145. 146. 147. 148. 149. 150. 151. 152. 153. 154. 155. 156. 157. 158. 159. 160. 161. 162. 163. 164. 165. 166. 167. 168. 169. 170. 171. 172. 173. 174. 175. 176. 177. 178. 179. 180. 181. 182. 183. 184. 185. 186. 187. 188. 189. 190. 191. 192. 193. 194. 195. 196. 197. 198. 199. 200. 201. 202. 203. 204. 205. 206. 207. 208. 209. 210. 211. 212. 213. 214. 215. 216. 217. 218. 219. 220. 221. 222. 223. 224. 225. 226. 227. 228. 229. 230. 231. 232. 233. 234. 235. 236. 237. 238. 239. 240. 241. 242. 243. 244. 245. 246. 247. 248. 249. 250. 251. 252. 253. 254. 255. 256. 257. 258. 259. 260. 261. 262. 263. 264. 265. 266. 267. 268. 269. 270. 271. 272. 273. 274. 275. 276. 277. 278. 279. 280. 281. 282. 283. 284. 285. 286. 287. 288. 289. 290. 291. 292. 293. 294. 295. 296. 297. 298. 299. 300. 301. 302. 303. 304. 305. 306. 307. 308. 309. 310. 311. 312. 313. 314. 315. 316. 317. 318. 319. 320. 321. 322. 323. 324. 325. 326. 327. 328. 329. 330. 331. 332. 333. 334. 335. 336. 337. 338. 339. 340. 341. 342. 343. 344. 345. 346. 347. 348. 349. 350. 351. 352. 353. 354. 355. 356. 357. 358. 359. 360. 361. 362. 363. 364. 365. 366. 367. 368. 369. 370. 371. 372. 373. 374. 375. 376. 377. 378. 379. 380. 381. 382. 383. 384. 385. 386. 387. 388. 389. 390. 391. 392. 393. 394. 395. 396. 397. 398. 399. 400. 401. 402. 403. 404. 405. 406. 407. 408. 409. 410. 411. 412. 413. 414. 415. 416. 417. 418. 419. 420. 421. 422. 423. 424. 425. 426. 427. 428. 429. 430. 431. 432. 433. 434. 435. 436. 437. 438. 439. 440. 441. 442. 443. 444. 445. 446. 447. 448. 449. 450. 451. 452. 453. 454. 455. 456. 457. 458. 459. 460. 461. 462. 463. 464. 465. 466. 467. 468. 469. 470. 471. 472. 473. 474. 475. 476. 477. 478. 479. 480. 481. 482. 483. 484. 485. 486. 487. 488. 489. 490. 491. 492. 493. 494. 495. 496. 497. 498. 499. 500. 501. 502. 503. 504. 505. 506. 507. 508. 509. 510. 511. 512. 513. 514. 515. 516. 517. 518. 519. 520. 521. 522. 523. 524. 525. 526. 527. 528. 529. 530. 531. 532. 533. 534. 535. 536. 537. 538. 539. 540. 541. 542. 543. 544. 545. 546. 547. 548. 549. 550. 551. 552. 553. 554. 555. 556. 557. 558. 559. 560. 561. 562. 563. 564. 565. 566. 567. 568. 569. 570. 571. 572. 573. 574. 575. 576. 577. 578. 579. 580. 581. 582. 583. 584. 585. 586. 587. 588. 589. 590. 591. 592. 593. 594. 595. 596. 597. 598. 599. 600. 601. 602. 603. 604. 605. 606. 607. 608. 609. 610. 611. 612. 613. 614. 615. 616. 617. 618. 619. 620. 621. 622. 623. 624. 625. 626. 627. 628. 629. 630. 631. 632. 633. 634. 635. 636. 637. 638. 639. 640. 641. 642. 643. 644. 645. 646. 647. 648. 649. 650. 651. 652. 653. 654. 655. 656. 657. 658. 659. 660. 661. 662. 663. 664. 665. 666. 667. 668. 669. 670. 671. 672. 673. 674. 675. 676. 677. 678. 679. 680. 681. 682. 683. 684. 685. 686. 687. 688. 689. 690. 691. 692. 693. 694. 695. 696. 697. 698. 699. 700. 701. 702. 703. 704. 705. 706. 707. 708. 709. 710. 711. 712. 713. 714. 715. 716. 717. 718. 719. 720. 721. 722. 723. 724. 725. 726. 727. 728. 729. 730. 731. 732. 733. 734. 735. 736. 737. 738. 739. 740. 741. 742. 743. 744. 745. 746. 747. 748. 749. 750. 751. 752. 753. 754. 755. 756. 757. 758. 759. 760. 761. 762. 763. 764. 765. 766. 767. 768. 769. 770. 771. 772. 773. 774. 775. 776. 777. 778. 779. 780. 781. 782. 783. 784. 785. 786. 787. 788. 789. 790. 791. 792. 793. 794. 795. 796. 797. 798. 799. 800. 801. 802. 803. 804. 805. 806. 807. 808. 809. 810. 811. 812. 813. 814. 815. 816. 817. 818. 819. 820. 821. 822. 823. 824. 825. 826. 827. 828. 829. 830. 831. 832. 833. 834. 835. 836. 837. 838. 839. 840. 841. 842. 843. 844. 845. 846. 847. 848. 849. 850. 851. 852. 853. 854. 855. 856. 857. 858. 859. 860. 861. 862. 863. 864. 865. 866. 867. 868. 869. 870. 871. 872. 873. 874. 875. 876. 877. 878. 879. 880. 881. 882. 883. 884. 885. 886. 887. 888. 889. 890. 891. 892. 893. 894. 895. 896. 897. 898. 899. 900. 901. 902. 903. 904. 905. 906. 907. 908. 909. 910. 911. 912. 913. 914. 915. 916. 917. 918. 919. 920. 921. 922. 923. 924. 925. 926. 927. 928. 929. 930. 931. 932. 933. 934. 935. 936. 937. 938. 939. 940. 941. 942. 943. 944. 945. 946. 947. 948. 949. 950. 951. 952. 953. 954. 955. 956. 957. 958. 959. 960. 961. 962. 963. 964. 965. 966. 967. 968. 969. 970. 971. 972. 973. 974. 975. 976. 977. 978. 979. 980. 981. 982. 983. 984. 985. 986. 987. 988. 989. 990. 991. 992. 993. 994. 995. 996. 997. 998. 999. 1000.

cumcidendi demta, libera facultas
ō sublata. quare si minus nrarium
tn honestum magis & aliqd pfectius.
His cessit Paulus, ō q̄ hoc vera cre-
deret, & approbaret facto: Sed qa ἀδι-
άφορον, neq in se pctm, obsecun-
davit, ne scandalisaret imbecilles,
1. Cor. VIII. q & fecit Act. XXI. 26. ut sūdicit.
Cedend. s. adversariis imbecillioris
Fidei ad tempus, in reb. ō de fide,
& q̄ progressu temporis sese ipsae abolent.

+ contrarium n. Gal. V. 2. statuit:

Gal. V. 6. [Nisi sub necte salutis obtrudat
à Pseudoth. qb. tunc ne ad horam cedend.
Gal. 2, 4. 5. Vid. ij ad Rom. XIV.

Tolerantia Schismaticorum
Dem fecerunt Johannes aliq Apli in Ecclia Oriental.
Pascha celebrantes cū Judaeis, V. Lipstorp. p. 34.

to. 4.

Canones s. decreta Concilii vel Senatus
Hierosolymitani publicanę à Visi-
tatorib. Paulo & Sila,

C. XVIII. 22.

Eccla, ἡ ἐκκλησία, ἂν καθ' ἐξοχὴν Eccla
Hierosolymitana.

C. XIX.

Secta Apollonia, discti Johannis Baptistae.
de his et. Paulus 1. Cor. 1. 13.
An hi rebaptisati fuerint in noe Jesu?
disceptaę. Certè Apollos ipse c. praeced.
to. 26. rebaptisatus ō legię.

to. 2. C. 19. Eccla Claudio cedit, agnoscens
ejus Potestem Reformandi s. prohibendi Religiones.

Prot. de Ver. Rel. Chr. L. 5. p. 159.
Sulp. L. 2. p. 382.

C. XIX. 9.

Ecclesia Ethiana Ephesi separata à Synagoga Judaeorum, peculiares sacris aedes elegit, autore Paulo.

Exptum Confessionis privatae & specialis. p. 18.

H. 19.

Jus censendi libros

Potestas abolendi libros vetitos penes Ecclesiam.

C. XX. 7.

Jus Sabbati

ἡ μία τῶν σαββάτων, ē prima Sabbatorum, quo Dnus resurrexit, Marc. XVI. 2. dies indictus dominicus, al. Solis, surrogatus Sabbato Judaico jamtum Apli institutus, ut Sacra eo administrentur, ut hic in Eccla Trojana et. de noctu.

H. 17.

Jus Convent. Eccles.

Potestem convocandi Presbyteros s. Clerum Ecclae Ephesinae alio, habuit & exercuit Apostolus. H. 28.

Presbyteri id. et. Episcopi dtur. quorum institutio ad Spum S. referunt. officium, ποιμαίνειν τὴν ἐκκλησίαν θεοῦ, regere Ecclam, in quam positi s. constituti sunt.

H. 35.

Salar. Ministr.

Salarium Apostolus ō accepit, ostensurus laborando suscipi oportere infirmos & ōd. credentes, ne scandalizentur, q. quisque cum Pdicaret.

Mt. XIIX. 15 – 18.

Gradus Admonitionum Præcepti à Ch., 1. Admonitio Privata, s. Fratris offensi, s. Sacerdotis ad̄es offendentem. 2. coram Testib.

3. coram Eccla.

Gradus Admonitionum ad libitis sine fructu, seqq. Excommunicaõ, & Lignõ pctorum.

fo. 19.

Preces Publicæ, & Conventus publici Præcipiunt.

1. Cor. VII. 12. & 17.

Potestas ferendi LL. Eccl.stas de caus. Matrimonialib. ē penes Dd. Eccla

C. XI. 2. fo. ult.

sic & de aliis reb. ac Ritib. Sacris, q̄ gratiam παραδώσεις vocant. διατάξεις, ordinaõs.

II. Auctoritate Veteris Doctoris Ecclesiæ de Concilio.

Post Persecutionem sub Maximino, Ecclesia Christi effloruit, & multis ingens in ecclesiis Ecclesiæ auctis, & facta à Christianis Idolorum & altarium DEMOLITIO. & Exornandæ auctis earum dedit Persecutionis sub Decio.

Greg. Nyss. in vit. S. Gregorii Thaum.
Lipst. p. 53.

Exilio parùm tempore, ⁊ Imper. Christiani ecclesiæ capunt, Ecclesiæ negotia ab illorum nutu pendere visa est, adeò non Concilia & Cæsarum Ecclesiæ (ex Libris ecclesiasticis deliberaret ⁊ Clericis invitis) & gerebantur, acta firmata, & adhuc gerebantur.

Socrat. Scholast. l. 5. H. Eccl.
Lipst. p. 86. & 104.

In orbe Christiano (si pauca quæd. Ecclesiæ, & in his Alexandrinam, ubi ab Arianis pulsi obtinuisse antè, excipias) ab ipsis Ecclesiæ primordiis eam fuisse formam, ut à populo & Clero electus Episcopi ⁊ manifestus esset. Post Constantinum M. Principes de earum Ecclesiæ & Electionibus Episcoporum se jus statuere arbitrati sunt, ut passim Historiæ Ecclesiasticæ testatur, & eorum clarissimi leges Theodosii M. exstant in Electione Nectarii Episcopi Constantinopolitani.

Lipst. p. 157-8.

Ambrosius, Episc. Mediol. pius Prætor Mediolanensium, primus cum Clericos secularis potestatis subtraxit, atque primum lapidem posuit emancipatæ postea Monarchiæ Papalis,

D. p. 171.

Ambros. in Serm. Nolite gravare Imperator, ut putes te in ea, quæ divina sunt (i. Basilicas) Imperii, sed alia jura habere. Palatia Imperatorum Templa, ad Sacerdotem Ecclesiæ. Publica tibi munera jure commissum est, non Sacra.

D. p. 177.

Liberty Ecclesiæ.

In Ecclesiæ ante Papæ Monarchiam, & Appellationem Libertas Ecclesiæ, æqualis erat potestas Episcoporum & vis suffragii in Conciliis & Synodis. Quidni Libris solebant, Episcopis gravebant, Hæreticos & Schismaticos damnabant, & ex Ecclesiæ ejiciebant, & nihil Christianis ad Ecclesiæ gubernacula & tranquillum statum deliberari potuit. Lipst. p. 101.

Temporib. Donati Schismatici & Sacerdotib. Catholicis Clerici, Episcopi, Plebis filiam servarent & unitam ad nemine alio Episcopo judicari, ad quem jure, sibi & suis soli Deo reddere: ⁊ Leges incubant Optatus. Genuens. Observ. Eccl. 13.

Valentinianus l. 6 vindicavit sibi jus eligendi Episcopi Mediolanens. nec Episcopi, ⁊ te clero, erat & populo Ambrosii, Lipst. p. 171.

Idem postea excommunicavit Imp. Theod. M.
Epist. 28.

novo exempto, ante Hildebrandi n. aetatem in-
auditum, excommunicare Imp.
ex Ottone Frising. & Onuphr. Panv.
Lipst. p. 191-2.

Sane eo effectu, ut subditi ejus, qui excommuni-
catus, fidelitatis sacramento solverent, ib.

Theodosius M. habuit ex confessione Concilii Cpol. jus
illud convocandi, & ejus decreta confirmandi,
Lipst. Cap. 17, 12.

Sed & id. in Occidente synodum Romanam
tum temporis sub Papa Damaso, convocavit,
ex Theodoret. l. 5. c. 9. Id. Lipst.
ib. n. 13.

In eod. Concilio Cpolit. confessi sunt Orientales,
Episcopum Rom. Primum ac summum esse, post
eum seq. Cpolitanum, can. 5. Concil.
Lipst. ib. n. 16.

Postea Primas Cpolitanus assumsit titulum Oecu-
menici Patriarchae: mox secutus Romanus,
ex Gregorio Pap. Lipst. ib. n. 19.
& Cap. 22.

~~Prohibitum can. 26. Concil. Carthag.~~
~~id. Lipst. c. 18, 4.~~

~~Sed~~ Sunt Eccl. Africanae Metropolitanos retulerunt ex-
pellari Principes Episcoporum, & Episcopos, summos
Sacerdotes, Concil. Carthag. 3. can. 26.
Lipst. Cap. 18, 4. 10.

ubi et. plusculum de officio & potestate Primatis.

Ab ipso tamen jamdum aevo coepit Papa Rom. ex lex
~~esse~~ & caeterorum Episcoporum Iudex esse velle, docente
Nilo Episcopo Thessalon. Lipst. ib. n. 20.

Curopalates vide Official. Palat. Cpol. appellat Episcopum
Cpolit. ἀρχιερεὰ summum sacerd. pag. 4, 7. & Oecu-
menicum Patriarchae pag. 130, 8. Dicitur Patriarchas
ἀρχιερεῖς καὶ ἀρχοντες τῆς ἐκκλησίας p. 156. #
Papa v. communi sacerdotum nomen, Pac. ad Curop. p. 10.

& recensetur ad finem Metropolitani Patriarchatus
Cpolitani, quibus ipsorum titulo ἐξάρχων καὶ ὑπερτίμων,
quibus ὑπερτίμων μόνον, gaudeant.

Concilium Nicaenum Martianus Imp. cogit, differre detrectat, transfert Chalcedonem; interdicit publicos sacerdotes convertere,
Lipst. C. 21.

Justinianus Idem Papae coërcet per Nov. 131. Sylverium deponi permittit, Vigilium Pap. in carcerem tradit, Lipst. C. 22.

Reges Italiae Barbari, ut Theodoricus, Papas eligunt, Id. eo. n. 11.

Jocas Caesaricida, primus Papae Bonifacio III. concessit ut Eccl. Rom. esset Caput omnium Ecclesiarum; quo sic a populo Rom. Imperator ipse eligeret.
Lipst. C. 23, 15.

Hic origo Papatus & Antichristi, & acquisitio traditionis potestatis secularis a Regibus Apoc. 17, 13.

Tempore Caroli M. Ecclesiastica potestas adhuc ad solam sacrorum curam restricta, nec integrae Provinciae Episcopis concessa,
Gryph. de Weicht. C. 28, 8 p.

cf. Novell. 137. Balsam. ad can. XII. Concil. Antioch. ubi habet, quod Patriarcha judices περὶ τοῦ ἐπισημονάρχου τῆς ἐκκλησίας τοῦ βασιλεῖ, ab Imp. quod ecclesiae habet potestatis scientiam, ut habet versio Lat.

III. Testimoniis & suffragiis Doctorum Neotericorum.

Protestantes Status Germaniae ap. Hortled. de C. B. G. l. 1. c. 37, 220.

Jus interpretti Scrum S. qt. fossa circa { Credenda theologia theoret. / Agenda & disputam theol. mor. & Jurispr. Eccl.

Ecclae potestatem 3tpem agnoscunt: 1. Libros Scrae discernendi. 2. interpretandi. 3. Cognoscendi, gericht zu halten über d. Lehr.

& n. 253.

Poenit. Eccles.

Dieses aber leugnen wir nicht, daß die Kirche möge öffentl: Sündern eine straffe auflegen, zum Exempel od. Zucht, wie wir solches auch halten in unsern Kirch, so man wiederteuffer, so wiedruffen, annimmt, od. Todtschläger, die d. Schwert nicht richtet. Doch ist nicht noth, die alten Ordnung d. Satisfaction wied. aufzurichten, die durch irrthumb gestiegen, v. viel seind dem Gewissen gefährlich, als daß einem Ehebrecher gebunt eine lange Zeit sich von seiner Ehefrau zu enthalten. Es scheint auch, als seind die Bischoffe erstlich derhalben desto schärffer gewesen, dieweil die heydnische Obrigkeit, Ehebruch v. etliche mehr Laster nicht pflegte zu straffen.

Nun soll man die Obrigkeit lernen,

daß sie offentl. Laster zu straffen schuldig ist.
Mit diesem ernst könnte man besser
Zucht halten, denn mit Ceremonien d.
Genugthuung.

& n. 350.

So wird von nöth. seyn, daß denen Ge-
meinden thi allenthalben ihr recht
an d. wahl od. zum wenigsten d. Zeug-
nis v. examen ihrer Diener v. Vor-
steher, vermöge d. heil. Schrifft v. alten
Canonum v. Legum, wird zugestellet, v.
keinen Kirch einige Diener od. Vor-
steher aufgedrungen werden; wer
joch d. Jus nominandi, presentandi v. ordi-
nandi zu haben vermeint, an dem doch nie-
mand ichts wird recht abgebrochen werd.
sollte, die nicht laut d. Canonum ge-
wehlt, examiniert, v. von dem Gleubig.
Volcke v. Obrigkt. in den Kirch, welch sie
vorsteh. sollen, bewehrt v. billich anzu-
nehmen seyn werd.

n. 351.

Nachdem die Gleubig. Gemeind. v. deren
Obrigkeit, zu wird d. Göttl. rechten und
Canonib. von wahl v. bewehrung d. Kirch-
diener v. Fürsteher, abgetrieben worden sind.

n. 359.

n. 359.

Superattendentes ec Vicarios Episcopos, q simul Principes Politici, mit bewilligung d Obrigkt v. des Volcks gewehlt.

n. 363.

Doch sollte hierinn die maaß gehalten werden, daß denen, die die Seelsorge v. d Hirtendienst durch sich selbst berichten sollen, ihr Ambt v. Dienst in Synoden, Visitationen, geistlicher Jurisdiction v. allen andern, d dieser Dienst erfordert, durch dieser itzig Bischoffe (q Principes Politici:) zusehen, obhalten, schützen v. befordern, mit nichten eingezogen, verletzt od verhindert werde. Also auch, daß den weltlich Obrigkt ied orten d aufsehen, handhaben, straffen, v. anders, so denselbig in Kirchsach, personen, diensten, v. gütern, von Göttl rechten, gehalten Canonib. v. Legib. zusehet v. befohlen ist, hierdurch unbenommen v. ungeengert, frey v. gantz bleibe v. gelassen werde.

Philipp. Melanchth. bedencken Eod. C. 37, 412 p

Kirchengericht, von d Lehr v. von den Sitten der Priester v. des Volcks.

Vier stück des bischofflich Ambts:
1. Lehren v. die andern Lehrer unter-
weisen v. leiten. 2. Priester ordi-
niren. 3. Kirchgericht halten.
4. die Kirch visitiren, v. uffsehen,
daß sie recht bestellet v. regiert
werde. Man bedarff auch sol-
cher Gerichts zu d. Ohesach, v. er-
haltung eines ernsten Christl: Banns

n. 424.

Es soll auch d. Pfarrer nicht allein, ohn
die Richter, od. sonst ohn beysegn etlicher
ehrlicher Männer, aus seiner Kirch
iemand in Bann thun. Denn Kirchen
Gericht heissen darumb also, daß
mehr Leuthe denn eine person, da-
bey seyn sollen, wie auch Paulus be-
fohlen. V. dieweil die Kirch scheu
hat vor aller Tyranney, gebührt
sich in diesen Gerichten fürnehmlich zu
negden, wo zu Tyranney gerath
möcht.

Jo. Tob. Maj. disp. 2. de Pot. Clav. d. 76. & passim doc-
thiem & potestem circa sacra competere Episcopis pro
humano, & ex singulari gra & privilegiis Rpp. vel
ex compromisso partium, vel ex delegatione Mgrij

C. XIV. ad Rom.

De disputa ἐπα, Adiaphoris p. Confessionib. directe fundatum Fidei & gerventib.

tr. 1. Reg. v. Praecepti Prius, de his q. τῇ πίστει ἀσθενοῦσι,

πίστις c. sigt h. l. Fidem Justificantem, q. versatur circa Credenda & Articulos Fidei & Theoriam Christianam, s. Theologiam Theoreticam: Vel talem Fidem, q. versatur circa Agenda & Praxin Christianam s. Theologiam Practicam vel Moralem. videl. Judicium & sententiam aii, qua qs judicat & statuit hoc istudve ee agend. vel omittend. hoc v. illud ee licitu, vel illicitu, peccatu vel minus.

h. e. DICTAMEN cujusvis CONSCIENTIÆ, πληροφορίνοος ἰδίῃ tr. 5. [illegible] Christus seine Gewissen.

Hæc porro duplex cernitur, alior n. e. Firma, q. dur οἱ δυνατοὶ Cap. sq. tr. 1. alior Infirma, q. ppca dur ἀσθενοῦντες τῇ πίστει, die ein schwach, zart Gewissen haben. ὁ δὲ κρινόμενος tr. 23. τὰ ἀσθενήματα τῶν ἀδυνάτων Cap. sq. tr. 1.

De his igr Principiis, q. debeant eos his q. firmioris conscientiæ sunt, προσλαμβάνεσθαι, suscipere, + quemadm. DEUS eos προσελάβετο, suscepisset tr. 3. Cap. sq. tr. 7. μὴ ἐξουθενεῖν, tr. eo. μὴ κρίνειν tr. 13. q. e. grale vbtum & vicissim fieri pt ἀπὸ τῶν ἀσθενούντων adus Fortes, tr. 3. & 10.

+ agnoscere & associare sibi tpl fratrem, & conservum, & membr ac concivem Eccle Chi.

[illegible] Gal. 2, 14.

μὴ λυπεῖν, μὴ ἀπολλύειν, v. 15.
μὴ βλασφημοῦντας τὸ ἀγαθὸν ἡμῶν
ποιεῖν, v. 16.
μὴ καταλύειν τὸ ἔργον τοῦ Θεοῦ,
v. 20.
μηδὲ διὰ προσκόμματος, ποιεῖν, v. 2[illegible]

Μὴ εἰς διακρίσεις τῶν διαλο-
γισμῶν, v. 1. ō ut disputatibus
condemnans, sed ut τὰ τῆς εἰρήνης
~~οἰκοδομῆς~~ καὶ τὰ τῆς οἰκοδομῆς
τῆς εἰς ἀλλήλους διώκωμεν,
h. e. tolerare & concordiae ac
mutuae aedificationi eo ipso studere.

Disputationes de reb. indifferentib.
& q̄ ad disciplinam ipsam pertinent,
ō probans Apostolus.
In q̄stionib. directe Fidei Fundam.
concernentib. an liceat dissentire,
& dissensus celare, concordiae causa?
Att. d. Clasen de Relig. Pol. C. 19. f.
V. d. Musae. disp. 2. et Eut. P. 1. d. 124 sqq.

N. 2.
Declarans subjectum Regulae per divisionem
thesis. Reperiuntur inter Christianos,
~~[illegible]~~ qui πιστόλυσι, οἴδασι, πεπεισμένοι εἰσι,
~~[illegible]~~ v. 14. πίστιν ἔχουσι,
v. 22. μὴ διακρινόμενοι, v. 23.
q̄ in gratia suâ certi sunt.
E. G.
Πάντα φαγεῖν, ὅσα, ὅσις gratis
cibos licere salvâ gratiâ & Religione
Christianâ edere, sine discrimine

Reg.

Repiens, q̃ credunt ois sine discrimine licere comedere, ꝺ̃ debere tñ Christianum abstinere carnib. & ob id refens tñ oleris.

Hier. l. 1. ij Jovinian. in cap. 2. Gal. 35. Ob accordio gdis humane nec carnib. refectus, nec damnamur repudium.

Paulus thy scrit in fine temporum, nos nec repudium dare q̃mitis, nec comedimus carnes, licuit tñ, Bonum e, vinu ꝺ bibere, & carnes ꝺ comedere.

Quæ sentia tñ proba in Priscilliano & hæretica gdemnata fuit, in Concil. Bracarensi I. can. 14. & 32. q̃. alt̃ Concil. Meyr. can. 14.

& can. Apostol. 50. & 52. Epist. Clementis Ep. Corinth. p. 37 c. 2. Euseb. Hist. l. 3. c. 38. Hæc inscriptio Ἐκ malam illis in[illegible] tentiam, ꝺ n. erat Κυρίῳ ἐπεύχεσθαι ἀδιάφορον ἢ ὀλιγαρκίαν τοῦ σώματος, ꝺ abominatus carnes, & creaturam ꝺ damnans.

Φ

N. 3.

Repetit præceptum prius Apostoli applicatum, Quod is, q̃ credit ꝺ licere carnib. vesci, ꝺ debere gtemni nec aut gdemnari ab eo q̃ jejunium scribit, & ꝺ cibos q̃ gratias actæ edit.

Hæc probe notand. discrimen asserimus hæreticos Pseudodoctorum, quos ꝺ recta & dogmatis norma ita tetro separat. Ita Pseudoapostoli ex Judaismo Gentes subinducerunt, ut risa libertate Christiana & exemptis, in servitutem legis digererent Gentes, cod. statuebant de festis, & cibis, quæ ad Legem Mosis spect. nec nihilom. cred. q̃ Christi illi Patres forte ut dixi, tenuerunt legem Mos. q̃ Decretum primi ordinis præcesserat: Ita hic ad Corinthum scribit Paulus, Gal. 2, 4. 5. q̃. dicturus. Catech. Ex. de Minist. Eccl. qu. XVII. ubi de Diaph. Bos. Et Surius p. 80.

Quidquid sunt porrò Pseudoapostoli docentes, q̃ ꝺ gratiæ deliquerunt, legi traditionibus illis legalib. gravant, q̃ & baptismi gratiam, ꝺ eos ad salutem etiam pervenientes hæc alia regni asserunt, ꝺ. Gal. 2, 16. & ita Epistola Gal. IV. 9. 10. 11. & q̃ hos scripsit totum etiam Paulus, q̃ ad Christos inscribit, ubi 1. Cor. 15. 16. eos spem & gratiam & beneficium damnat.

Gal. 2, 14.

Dde ponit Altex Praeceptum,
de his, q contra psrasum hnt, oes
cibos licere sine discrimine comed
atq hos pariter prohibet judicari
aut cdemnari ab illis, q infirm
ori cnsciâ arctarq.

Additâ rae utriq regulae communi
quoniam dcq illum, qrem judicari p
hibet, h.e. tam firmum, qt infir
miorem, suscepit, εἰς οἰκέτην a
Ro, fr. 4. Cap. 14. fr. 7. qa e membr Eccle
thi. fr. 4.

Declarat ulteriq Raem adductam,
quoniam uterq hox, et. infirmq abs
tinentiâ suâ servit dno, fr. 6. A.
utrq v. recte nam secq, ejus e judicar
cui servit. fr. 10. Adde, quod dnq pt
ac pronq e consciam infirmam
roborare ac firmiorem reddere.

N. 5.

V. 5.

Exptum ipsis Regulæ allatæ alterum proponit, de discrimine dierum. Alius Thianos discernit dies, & unum alter præfert, uno magis colend. ec DEUM & sacris studend. quàm altero. Unde origo diex Festox.

Alius contrà idem judicat de grovis die, & eod. semper cultu DEUM afficiend.

Adjicit declaratem subjecti, quod utraque pars hox in suâ sententiâ debeat esse certa, πέπεισθαι fr. 14. μὴ κρίνουσα ἑαυτὴν ἐν ᾧ δοκιμάζει, fr. pen. nec dubitare de certitudine suæ sententiæ.

V. 6.

Applicat jam exptum regulæ, repetens prius exptum, & deducens Rationem fr. 4. jam tactam; quod qui curat discrimen diex, deus & divini cultus causa id facit; qui non curat, sed omni die æquali cultu deo servit, et. deus gloriam quærit; Quemadm. qui non servat

Ad & terram tantum incusarit aliquid, qui cogat [illegible] V. Cirenæ. p. 202.

Gal. 2, 14.

discrimen cibos, oia comedit ad
gtam dei, & cu ~~ejus~~ gra ae p istis,
simtr q servat discrimen, dei gra
id servat, & ipsi gras desup agit.

Tr. 7. 8. 9.

Declarat & gfirmat plurib. Raem
legis, quod oes tam abstinentes q
o abstinentes, Firmi & Imbecilli
sua sentia & actione deo serviant
non sibi ipsi; Nec n. sui caa quemq
vivere, nec mori: sed dei caa;
tq ejus servi, in vita & morte
pariter, qppe quos thus morte &
resurrectie sua suos sibi fecerit.

Tr. 10. 11. 12.

Raem q tr. 4. attingerat à Judicio dni
in proprium servum desumtam, de
ducit pluribus; Imbecilliorem o
gdemnandum à Firmiori, aut vic
pria illud thi Judicis Universalis mun
e: cui qlib. pro se, o p altero rae
redditurus e.

Consectar.

Hinc excipiendus ab hac lege dnus ipse. hic thus, Mt.
tr. 1. & 12. o observat ad calcem disptae Judaicae Tr. 13.
etsi inde scandalisati Judaei; nec n. erant membra
Eccle thi, sed Hyroeritae, tr. 7. 14. Tit. 1, 14.

Nr. 13.

Repetit conclusiem antea dictorum, & duo precepta gratiae regulae includit, Alterum ab altero non esse judicand. condemnandumve.

Dde proponit Prioris Regulae fr. 1. allatae, Ampliaem: np. Firmiores non tm non debent Imbecilles ob imbecillitem suae gratiae condemnare: sed imo nec debent eos scandalisare facto suo & suâ πληροφορίᾳ.

Nr. 14.

Exptis suo illustrat hanc ampliaem. Ipse Firmus sum in gratia mea, quod de Fide & Religione Christiana nullus cibus per sese sit communis s. immundus: sed tm ex accidenti, & persuasione ejus, qui credit aliquid esse immund. ac propterea non gustand.

Supple: Ego tm propterea non comedo indifferenter ubique cibos, sed presente fratre infirmo, qui credit aliquos cibos propositos esse immundos nec gustandos, istis lubens abstineo, nec scandalum fratri imbecilliori.

gt. 1. Cor. IX. & X.

gt. 1. Cor. VIII. ubi haec de esu Volothytorum praestitit tractatus: Rne dubitandi fr. 1. ex Epta ipsorum Corinthiorum, ut ratio ex c. 7. 1. adducta, qui scil. oes hunt [illegible], Vola nihil esse, nec adeo polluere Volothyta: [illegible] Rne decidendi fr. 7. p. qui sunt, qui ad hunc [illegible] hunt, simulacris immolata polluere. [illegible] esse infirmioris gratiae. 2. C. X. 15. 16 sqq. [illegible] Volothyta non deo, sed daemoniis consecrata, & deputata, qui eorum participes fiunt, et participes fiunt daemoniorum.

[illegible] Gal. 2, 14.

[illegible] & terrarum [illegible] incusarit aliquid, qui cogat [illegible] V. Carmen. p. 282.

gf. 1. Cor. VIII. 10. sqq.

+ Judicet fratrem firmiorem peccare, & maledicat ppea ipsi, 1. Cor. X. 29. 30. & hinc dissensio

fo. 15.

Rad ampliais adducis, qn. imbecillem fratrem offendit & turbat in gscia sua, peccat ꝯ caritem thianam efficit, aut efficere poterit, ut fratrem offensus à Fide thiana deficiat, & Religiem pristinam recipiat: +

fo. 16.

eod. ptinet: & alius affectus effectus, quod bonum in sese factus, malum efficiat respectu houm, & culpabile habeat, & Religio s. Fides nra detrimentum capiat.

gf. 1. Cor. VIII. 8.

fo. 17. 18.

alia rad Ampliais. Cultus divus ō gsistit in discrimine cibos aut dies. Ꝑ libes ē illud servare, ne

gf. 1. Cor. IX. ut plures lucrifiant, fo. 19. sqq. CCX. ult.

fo. 19.

servand. a. est ut concordia & edificad studeat:

fo. 20.

& ne frater à Fide ppea avertat, & conversionis divae opus dissolvat.

Objectio:

Oia cibos pra sunt munda. Ꝑ comedenda.

Et.

Rt. Arg.: negando cons. rad.: qa bona male & cum offendiculo proximi comedi pnt.

§. 21.

Contra: Bonum est, & expedit proxo, abstinere ab his, q si comedas, offenderis fratrem.

Not. ō ἁπλῶς Arg. loqr: Bonum est, abstinere vino, carne &c. sed κατὰ τι, & hypothetice, si offenderis comedendo vel bibendo fratrem. Unde nihili est sentia Hieronymi supra adducta.

§. 22.

Altera Objectio. Atq conscia mea id dictitat, esse comedend. Ex licite facio. Rt: limitando, secus & coram deo, ō coram fratre imbecille, conscientiam hanc suam in eo sequar. Et hunc sat magis esse effectus conscientiae firmioris.

§. 23.

Contra ea, Conscientia Imbecillioris hoc est incommod. ut ō poit qs ō seq ejus dictamen. si ij fecerit, peccat, ō qa ~~[illegible]~~ cillet p se illicitus, sed qa ij conscientiam fecit.

V. Horn. Pt. Moral. l. 3. C. 4. §. 4.

Cf. 1. Cor. 8, 7. κατὰ ἡ συνείδησις αὐτῶν ἀσθενὴς οὖσα μολύνεται.

[illegible] Gal. 2, 14.

Ex ejusdem porrò huc facit, quod Conscientia & mens Christi duratur hoc talia ē imperet tpl naria, & q omittere in arbitrio positu ē sit. Sed permittit qd, dissuadet tn si cū offendiculo proxi conjunctu, qa tu omittere istud, qd facere, melius sit.

Cap. XV. fr. 1.

Denuò inculcat Precepti prius, ejusq amplia q hi, q sciunt ō ee illicitu, q alter tale ee credit, debeant tolerare & sufferre hanc imbecillitem, & voluntariè, pacis & ædificatis q. abstinere ab iisd. reb. Non v. ex amore suicipsius illos offendere & à Fide Thi & nra Confessione abalienare.

fr. 2. 3. 4.

Obligat n. thus proximo, ad ædificatem & amoris sigfatem, Exptu thi,

fr. 5. 6.

Superaddit Votum pro Concordia studio, atq ut oes eâdem sentiâ deum glorificent, sine dogmatu dissentie. & concludit repetendo Precepti grale, ut inter alter altex προσλαμβάνητε, expt ejusdem

De schismate in Ecta Corinthiaca.

Paulꝰ postꝙ fundaverat Ectam Corinthiacam
C. IV. 15. c. IX. 1. 2. Cor. X. 14. 15.
c. 3, 6. 10. Act. XVIII. 11. circa A. C. 50.

triennio fere postea Apollos Alexdrinꝰ, Judæꝰ
conversꝰ, Vir eloquens & potens & doctꝰ in Scꝑis VT.,
Pꝛis, quem Paulꝰ Ectam Ephesinam fundaret,
in Achaiam venias, confirmârat et. Ectam
Corinthiacam in Religie Xtiana, revincens
Judæos publicè, Act. XVIII. 24 sqq. XIX. 1.
1. Cor. 3, 6.

Ad & Petrus postꝙ. Cephas in eâd. docuerat
Ecta, Romam forsitꝫ profectus. 1. Cor. 1, 12.
c. IX. 5.

Ex hac varietate Doctꝛ Ecta Corinthiaca circa
A. C. 55. divisa fuit in plures sectas, quæ
alia Paulianos, alia Apollonios, alia Pe-
trinos, alia deniq; Xtianos & Orthodoxos
esse volebant, C. 1, 12.

Nec in solo nomine discrimen erat, sed & dis-
sensio vitæ & opinionum, 1. Cor. 1, 10. 11.
tum q̃ Corinthiaci fingebant sibi discrepan-
tiam, q̃ Xtus una erat cum unico fundatꝛe Chri-
stianismi 1. Cor. 3, 11. Act. XVIII. 1. aut al. casu
impetu Pauli Apollos Ephesum abiverat, ut ibi Pauli 1. Cor. 1, 17.
tum q̃ forte Apollos quæd. scripsisset Judaicas
addidisset, quæ suppresso nomine tegeret Paulꝰ
C. 3, 12 sqq. dd. C. IV. 6. Sed & totum illud negotium
sua alienum fundꝰ ædificare, & placuit Paulꝰ,
ut ipse immitt Rom. XV. 20. (Miꝛ q̃ illud, q̃ ita 2. Cor. X. 14.
patet ex C. 4. 12. Apollos ad preces & monita Corinth.
ex Pauli voluerit hanc Corinthum redire, quam
hæc transferre optat
Sed & Petrum Paulꝰ immisisse dicit, & cogat Gentiles Judaizare Gal. 2, 14.
v. Comm. p. 203.

Concordia patet q̃ maxime patet ex C. IV. 3. ubi de suo Corinthio Paulꝰ
judicio de ipsa hac tota quæstione loquitur. notatus ipsos
Pædagogos h. e. Presbyteros, dd. Tit. 1. 5. q̃ instituti jam erant,
Paulum d. audere redire ad Ectam Corinth. qa minꝰ
orthodoxè autem ibi docuisset, Tit. 1. 8. sq. 2. Cor.
X. 4 seq.

quorum quidam ad Paulum venirent, & litteras hac de re ferrent, ut Stephanus, Fortunatus & Achaicus, c. ult. 17. c. VII. 1. per quos eosd. adjuncto Timotheo

In turbato hoc Ecclesiae Corinthiacae statu mittit Apostolus hanc dehortatricem ad Ecclesiam, adsumpto socio & fratre Sosthene, qui Princeps Synagogae Corinthiacae fuerat Act. XVIII. 17.

praecipiens: ut schismata tollant, & eandem doctrinam & sententiam de Fide Christiana foveant & profiteantur, 1. Cor. 1, 10.

Quia dd. ipsorum thi doctrinam, non propriam ipsos docuerint: Ex omnes esse thi, & Christianos, nullius Pauli, Petri aut Apollinis, hos n. tantum esse Ministros ejusd. Domini, c. 1, 13 sqq. c. 3, 8. 9.

Qui siquid dogmatum minus consentaneorum Evangelicae doctrinae superadderent, exspectare habeant Examen ~~[illegible]~~ persecutionum, Tentationum mortis & Judicii divini, quo examine ista tanquam scoria abjiciens, licet ipse ita docens, σωθήσεται, non propterea aeterno judicio condemnandus veniat, sed salvus fieri possit, nec tamen nisi per ignem praedicti Examinis, quo ad meliorem & solidiorem in thoma scientiam perveniens, istis dogmatis renunciat, [illegible]

observand:

Paulus eos dd. qui Fundamento Fidei Christianae alia [illegible] inutilia, vana, curiosa superstruunt, non excommunicat, non exagitat, non altercatur cum iis, sed admonet fraterne & relinquit Examini divino. Quae regula hodieque observanda. Sed praejudicialis est quaestio: Quae dogmata fundamentum Fidei evertant, quae minus. V. Apol. p. 148. Intorea Vid. 4. Polit. Lipsii c. 3, 19. sqq.

Imo dogma in Eccl. Corinth. irrepserat; Mortuos non resurgere. id fundamentum utique evertit, 1. Cor. XV. 14. & 34. Sed Apostolus verbis tantum refutat & paterne admonet erroris, non cogit Concilium, nec excommunicat: sed adhibet gradus Admonitionis. ~~[illegible]~~ tandem c. ult. 22. subjicit Anathema, in hos, qui Christum non diligunt, gratiae, & ita quod in eventum excommunicant pertinaces. Cf. invectivam Philipp. 3, 2.

Epistola Dom. XXIII. post Trinit.

Philipp. III. v. 17 – fin.

Proponit ab Apostolo officium Christianorum, cumpr. v. Dd. & Ministrorum Ecclesiae, cum luculenta notione discriminis à Dd. haereticis vel saltem Ψολοχριστανοῖς quod ore tantum, ὁ corde Christianismum profitentur.

Officium Christianorum & orthodoxorum Ministrorum Ecclesiae consistit in studio orthodoxiae Ecclesiae, cujus norma & exemplar Dra Evangelica & Apostolica, adeoque vera & genuina principia Catechetica, Credendi & faciendi. ~. Scopus, Salus aeterna corporis & animae.

Hinc duo Consectaria de Notis & characterib. Dd. orthodoxorum & Ψευδοδ.

Horum scopus est, Felicitas temporalis, cum detrimento & perditione Ecclesiae conjuncta.

Summ. Bon.^ Opes, τὰ ἐπίγεια, Voluptates, ἡ κοιλία, Honores, ἡ δόξα, Fuga Crucis & Persecutionis +

Morum v.^ Felicitas Futuri Seculi, tam animae, quam corporis glorificandi.

^ τὰ ἀγαθὰ, Luc. XVI. 25.

+ Coalescentia Interimistae & Synaretistae; inimici Crucis & Persecutionis Christianorum

^ Scopus, S. Bon. πολὶ τοῦμα, ~~τὰ ἀγαθὰ~~ ἡ ἐλπὶς ἀποκειμένη Col. 1, 5. Gal. 5, 15.

Haec de officio Christianorum & Ministrorum
Ecclesiae dicta bene applicari et. pt ad
officium Bonorum Civium & Magistrorum s.
Ministrorum Reip. adeoque cum Evangelica
Pericope Matth. XXII. apte conjungi.
Studium Boni Civis & cumpr. Probi
Reip. Ministri est studium orthodoxiae
Civilis, & dicta sanae Politicae ex
principiis Honestis & Juris N. div. & Gent.
dependentis, & ad salutem & utilitatem
communem contendentis.
Hinc Character Pseudo Politici, stu-
dium Politicae Machiavellisticae, cujus
scopus, Felicitas & salus propria cum
proditione et. Reip. conjuncta. Opes
privatae, honores, & voluptas, Fuga
v. Laborum & Periculorum ob salutem
civium. Hac Syncretistae Politici
Statistae, Machiavellistae &c. it.
Conciliatores Pacis infidae & damnosae
V. Instit. Viri Publici a Preyeli edit.
Reip. quales Israelitae cum Chananaeis.
Christiani cum Turcis, de quo alibi.
Nota v. verorum Politicorum; studium
Honestis & utilitatis publicae, cum in-
commodo privato, & tolerantia laborum
& periculorum pro salute publica &c.
Dinique S. Potestas Civ. acquiritur aut volentib.
subditis per Electionem & Successionem, aut Invitis,
Jure Belli. illa Patria est, haec dominica.
diversus utriusque scopus. Utraque tamen & haec de-
minus quam illa in Pericop. Evangelica a Deo ap-
probata.

Dom. XXIV. Trinit. Matth. 24, 17.

Ὁ ἐπὶ δώματος. In tecto q̄ tum fuerit, ne descendat in aedes, ut petat supellectiles sed fugiat actutum p̄ scalas extrinsecas (: q̄ solebant more veterum aedificiorum ec :) relictis domi oīb. reb. Designat divus p̄ nicitem fugae in excidio Hierosolymitano.

Luc. V. 19. p̄ tegulas extrinsecus dimiserunt &c. inveniens quā parte illum inferrent p̄ januam &c.

Fest. S. Joh.

κέρας σωτηρίας p] ex Ψ. 131. f.
ἐκεῖ (: in Templo & Sanctuario:) ἐξαν-
τελῶ κέρας τῷ Δαβίδ, (quod solenni
Stae parallelismo explicat seqq.) ἡ-
τοίμασα λύχνον τῷ χριστῷ μου.

De S. Johanne hoc vaticinium ob-
scurè explicari pt, Jesus thus salvator
ē ἡ σωτηρία, ap. Lucam. Κέρας
& λύχνος sunt παράλληλα, λύχνος ē
gtenti, κέρας gtinens, utroq tipsa
Lucerna, quâ Spiri solet venientib.
in tenebris. Hæc ē Johannes pdromus
thi, Filii David: q lumen mundi ē,
Mt. v, 14. majus, q reliq, q de mulierib.
nati, Mt. xi. 11.

Vulcanum ; Cornu gerit, Pl.





De Legib. Sacris.

Quæ de Potestate, schismate & novis Controversijs Fidei Ju, dicandi & tollendi.

De Fide. de Disciplina.

Formula Confessionum Veterum, Orthodoxa servator.
Chasen de Relig. Pol. C. 8. p. 145.

Novæ Dubitatis & Controversiæ re moventor.
Gl. Clas. d. l. c. 17.

Primæ r. ces ex studio Novitis partim, partim ex Curiositate in Mysterijs inanescentis, & simul conjuncta & cum immutatione divinæ gloriæ, & humanæ rationis & norma constitutione. 1. Tim. vlt. 4. 5.

Receptum Ecclesiæ dogma, & effectus ejus: Qui credit & baptizatus, salvus erit.

Non sufficiebat Judæis veris naturalis, Christianis ex Judaismo conversis in Ecclesia pura, Dubitabant n. num de etiam nunc necessaria esset circumcisio? quæ ejus verbis expresse & prohibita. Ratio porro naturalis dictare videbat, signum regni & separans Fideles ab infidelibus, idq; visibile corporis, ut in Ecclesia V. T.

Jus Novum erat: & immutabat autoritatem Salvatoris, q. legem & ejus dam tradidisset, aut finis & præscripsit legi Mosaicæ & finisset.

Quare & simul Christus Gentilis dogma hoc novum & admittebat, & gentes ab solvebat à tali onere. Judæos voluntariam pergi susceptorum ad tempus tolerabat.

Excepto forte Catechismo, unde exemplari sibi Justinianus sanxit, V. Richel. ad Procop. Anecd.

De Potestate legislatoria in re.

Quæ jus & ejus primatum & principes & ejus & Christi & optima Collegium, Joh. XVI. 13. Act. IV. 31. c. V. 3. 9. c. XV. 28.

2. De Optica & ces Juris dixi, & q. d. esse in Juris Humani, & Positivi, 1. Cor. VII. 12. Ref.

3. Incredibile e, vel ignarissimo & Christo Veritatem Christianæ, i. ces eam artem regulæ edidisse: Tertull. de Præscript. Hæret. & gnomen inuit, & cat Bochart. H. V. p. III. coll. fine, ut ejus Ecclesiæ Rom. & ejus dominium demonstret, & Christi nihil ee addend. rei in Fide rei in moribus. scil. ad nativum ad Salutem æternam. Cæterum, q. Positivi tm Juris & & humani, addit & demi potest, p rem statu Ecclesiæ & temporis in tres articulos, q & pertinent ad Fidem dispa potest ee pactio duby, ubi gravis Controversia & ad tempus Christi Potestas ferendi Ll. positivas, & Patres in proli suis pœnis Ecclesiam, & ejus senatu. V. l. 7. §. 4. de S. Trinit. & ib. obs. 5.

Dogma erat Thianum: Thum esse Fi-
lium DEI. Non satis hoc Ario, quæ-
rebat, numquid ὁμοούσιος, & ō ejusd.
Sed similis tm substæ? Rai id con-
formius & comprehensu facilius. Expresse v.
in scra ō negari videbat.
Sed novum erat inventum, detrahens
divinitati & glæ salvatoris. Quare
et. ō toleratur in Eccla.
Receptum fuit dogma ab initio Eccle
ad novitia usq tempora; SS. thi corpus
atq sanguinem pani & vino præsentem
esse, & cum eo accipi.
Non acquievit Cinglius & ejus discipuli; sed
quærebat, rectus verè & corpus adsit,
an potius typicè & spualr?
posterius rai consentaneum. nec ex-
presso textu scræ ꝯ negari visus.
At novum figmentum, sine necte,
detrahens glæ thi. Quare nec to-
lerand.
Dogma erat non controversus & grale:
DEUS oes hoes vult salvos fieri.
ō contentus hâc gralite, dubitavit id. No-
vator, Numquid de Electis solis id accipiend.
Sed Rais Humæ novus inventus, Boniti divinæ
detrahit, ideoq meritō exterminans.

Dogma Thianum ē: Thum satisfe-
cisse pro pctis hoūm.
Non satis hoc Arrogantiæ Papali; præ-
fitum: Annon et. hoc peccator satis-
facere ex parte adhuc debeat?
Rai hoc & Fisso erat congruum.
Sed novum, & Ecclæ salvatoris inimicum.
Juris divini ē: solum dcrm adorand.
Sed ō acquirit humana rad, excogi-
tans nescio qd novam cultus spem, quo
afficiendos et. sanctos & Angelos
statuere ausa.
Sed novum hoc, pter nestitem & auto-
ritem sræ; & divæ glæ detrahens.
Cf. Boxh. H. V. ad Ac. 49. & 50.

MOTÆ NON ADMITTUNTOR: SCRI-
PTÆ, TOLLUNTOR. 1. Tim. ult. 5. 20. 1. Cor. 1, 10. c. 3, 12
l. 31. & l. 4. C. de S. Trin.
Constantinus M. Alexdr Antiochenæ Eccle
Episcopus pariter ac Arium Presbyter
Alexdrinum, p tras graviter incre-
pavit, q suis gtentionib. & digla-
diationib. rem in vulgy emanare
passi fuerint, eosq ē gemitu &
suspiriis ad gcordiam hortatus.
Euseb. de Vit. Const. l. 2. c. 63.

Aptus Romanam Ecclam monet cap. ult. t. 17. ca-
vere & declinare, vitare (σκοπεῖν καὶ
ἐκκλίνειν) qui facerent τὰς διχοστασίας
καὶ τὰ σκάνδαλα παρὰ τὴν διδαχὴν, schis-
mata & scandala circa Fidei Articulos.
Si q. auditores tenent eos devitare; Ex Magry
p potestem coërcitivam ht, tenet prohibere
ipsis ne doceant scandala sua, aut ejicere
suo territorio & ex Eccle gremio.
Ergo hæretici ō tolerandi, nec schismatici. V. Hulsm. Brev.
Diss. Clasen de Relig. Pol. c. 8. p. 156. & c. 18. & Rohinani.
c. XX. d. 10. V. de Hæret. Nic. Hunn. in Consult. c. 10. Aroc. 2. p. 14. & 20.
Id q tn carpit d. Musæus disp. 2. de Eccl. P. 2. d. 127.
Magistratus hæretici origo, V. Boxh. ad Ac. 1199. Ang. Philippo. ea ē ij veteres canones, V. Hunn. Consult. c. XI.

Cassiodor. de Instit. divin. script. c. XI. (Ibid.) q. est de IV. Synodis receptis. Sanctissimi Pp. ingr. injuriam recte fidei non ferentes, regulas quoque Eccl. ibid. statuere maluerunt, & inventores malae haeresium pertinaces divino gladio perculerunt, decernentes, nullum ulterius debere novas incutere quaestiones, sed probatos veteres auctoritate contentos, sine dolo & perfidia decretis salubrib. obedire. Et n. est nulli, qui putant esse laudabile, siquid contra antiquos sapiant, & aliquid novi, unde perire videant, inveniant."

Athanas. ad Antiochenos. V. Hulsm. Apol. pro Minister. Ord. Sacerd. §. 36.

Theodosio Imp. Sisinnius consulebat: disceptationes non solum non reconciliare schismata, sed haereticos praeterea ad contentiem magis accendere. Idcirco contentiones dialecticas vitandas, testes adhibendas tantum Formulas Fidei a Veterib. editas.

Sozom. 7. Hist. Eccl. 12.

Andronicum igitur Imp. sapientem laudat Lipsius 4. Pol. 3, fi. qui tamen abfuit, ut morem tunc & nunc receptum de divinis dogmatibus disserendi probaret, & de Deo novum aliquid vel dicere vel audire velle, (etsi ipse rex divinae peritissimus) ut Novae Patrae Episcopum Euthymium, vix eruditae clarae, & Johannem Cinanum, in tabernaculo suo contra Sopadium disserentes super istos Pater Major me est, non solum objurgarit, sed et abjectus se in praefluentem amnem Rhyndacum serio minatus sit, nisi desisterent talia loqui. Nicet. Chon. l. 2. de Imp. Andron. Sed & Turcae & Moschi, eod. Lipsi auctore hac parte sapiunt: ap. quos de Religione

Nec obstat, quod Grot. l. 6. de Ver. Relig. Christ. p. 186. contra hoc Religionis Turcicae fundamentum recte disputat: Merito suspectum esse mercen, quae hac lege obtrudat, ne iustici possit. Quo facit illud Scriptura: ἐρωτῶντες τὰς παραδόσεις. Aliud n. est Iudicare de veritate dogmatis receptorum & revelatorum. Aliud novas proponere quaestiones sacras

Jacob. Augl. L. praefat Confess. Belgic, ut
Dogma (Dominicanor) de Coelestinis in Anglia
grave retarent, Hyl. g. populy d. expet,
M. Oct. Legat. Augl. A. 1617. ap. Meteran.
l. 34. p. 294. & Declaratem Statuum Com.
tra Remonstrantium eo. l. p. 304.

facerig disputare, capitale ē. Vide
plura l. cit. it. Hottinger. de C. B. G.
Cap. 1. L. 1. C. 3, 2.

Nec minig prudenter ejr & Decreto Dord,
rid, Albertini & Vinaria, fugiovis.
earig interdixere Theologis Jeremiis.
re se immiscerent dissidio Wittebergen,
sium & Rintelensium Theologor
Sag Synodalibus, quem vocant.
Quor exemplum cl. Dn mey Clementissig,
Superiorum arbitratu, ut patet ex
Literis ad Duos Fratres, Augustan & Ulmanum
Sub 12. Maji 1662.

Tolig ē abstinere à Synodis motis, Hyl eas regant
relatt. C. Gr. Dn Filig Drs & Hyl S. Liei point de Ty
Droy Ytholym. Drer. 2, 19.

Calvinig Papam Episcopos Gallie g Prosper & Hilarium
cap. XII. Synodorum Hyliarum nec etiam meminerunt,
nec periclig asserendas, ee.
Ex. & Mysteriorum Augustinor duplicem indiscretam à Secretis.
reservare debere, Luth. Act. maj. p. 544.

Cumpr. v. in Concionig ingrienda Disputes
de Synodis. Chasm de Relig. Tol. C. 2. p. 26.
& C. 8. p. 156. Hyl. eund. Cap. XIX. in fi.
ubi docet, pse Hs nonnig partig esse in
Synodis quatenus Fidei directe Dogmata,

Paulg 1. Cor. 3, 12, cos, Hyl de Christo alia dogmata
minutiora Hyl tenuit, religni examini divo,
nec de salute ipsor dubitat, v. 14. Act. Jo. 3. 28.
2. Tim. 2. vocat Apostolos & Correspondos v. invitos disputand. &
1. Tim. ult. Adversarios & Spiritus oppugnatores Fidei Christiane
ex impia Philosophia: ee n. Augustanos Hyl tutor, Hyl
à Fide aberrasse. Hyl. Tit. ult. v. 9. 10.

Hinc in Academ. Lips. olim certo Metaphysica Orthodoxa Hyl
bita fuit. Et Vid. Slevogt Prolusionum, ex Hyl ad omnium ap.
paret, Hyl ejus pars stabiliendam Religionem Orthodoxam
adhuc. V. Tertull. de Hyl Hyl. Haeret. & ejus Boghorn.
H. V. adversus.

* Hinc Ille Haeresi Hymenaei ejit, quem ipse Paulus
tradidit Satanae, ut resipisceret 1. Tim. 1. ult. &
ne huic reliquis Sequacig nulla, Timotheo Spiritu,
ut ille ex Diaboli Laqueis Hyl, 2. Tim. 2. memorat
Hymenaeum & Philetum inter Vasa inhonoraig Magna domig
Drs l. c. Simile, Hyl ejs Aliquot Sequaces.
Jacob. c. 3, 13. ejusdem temporis reputat Sapientiam ejusmodi & contra
hanc quandam, Hyl terrenam, sensualem & daemoniacam.

V. Nic. Hunn. in Consult. C. XIV. ubi ꝗ Ber-
gium probare nitꝰ: Controversias Religiꝰ ꝺ
poe ~~[illegible]~~ tolli, ut praestius controversae se-
ponantur, nec amplius proponantur, tqꝫ in-
utiles. Quia nrarum sit eas scire
recte ad evitand. falsꝰ p
Quodutiq verissimum ē. Itaq qldo mo-
do dictꝰ ē, Motas controversias tol-
lendas & ō admittendas ēē, hoc
illgo, thesin novellam schismaticam
ō ēē admitt: ꝑ tollend. Non v. an-
tithesin orthodoxam. Quare recte
improbat institutum Imp. Basilisci in Epla
Circulari ap. Evagrium. & Constantis Imp.
q Edictꝰ ꝑ monothelitis l. n. proposuit, qꝫ typum vocavit: Calvis. Ac. 648.
Caetex id. Autor alium componendi
Controversias Religiꝰ modum in medium
proponit, admissis scil. novellis dogmatib.
desuq esse disputand. ꝑ ō eo modo,
quo hactenus, vex ita ut ab universa Ecclia
Lutherana Collegium aliq XII v. X virorum
Theologorum formetur, qb. singulis toted. ju-
venes studiosi velut adjuncti & alumni
adsocientur, q ꝑ totam aetatem id unicè
operam dent, ut Articulos controversos ventilent
& solidè editis scriptis, ō ꝑ colloqa,
refutent: Laudato exempto Schröderi ꝗ
Kekerm. & Goclen. de Communicatione Idio-
matum. & Taufreri ꝗ Piscatorem de
Electione. Inspectionem & Visitationem uni-
versae Ecclae Orthodoxae ꝑ deputatos Theol.
& Politicos dilgꝰ exerceant.
Non abludere vdtꝫ ab hoc scopo illa vdtꝫ, quem Rin-
telensis & Marpurgenses Theologi inter sese pacti,
V. Relationem istius Conventus.

Bedenken der Helmstedtischen Universität
wegen bevorstehenden Colloquii Zwischen Luth.
u. Calvin.

Demnach die Durchlauchtigste Fürsten und
Herren, Herr Augustus, Herr Christian Lud-
wig, Herr Georg Wilhelm, Hertzog zu
Braunschweig und Lüneburg p. Unsere allerseits
gnädigste Fürsten und Herren Uns de-
nen Theologis der Fürstl. Julius Universität
diese Frage gnädigst fürhalten lassen, Ob
das von des Herren Landgrafen zu He-
ssen Cassel Fürstl. Durchl. gesuchte
anstellende Colloquium Charitativum Zwi-
schen denen Braunschweigischen und
Rindelischen, und den auch Brande-
burgischen und Hessen Casselischen Refor-
mirten Ecclesiasten nützlich und nötig
seyn werde?

Wo gebeten wir zu Ende benambte The-

mit denen Casselanis gemacht und dahin un-
terschreiben: Als wann unter ihnen beeden
Circa fundamta fidei plenus consensus wäre, die
Calviniana dogmata das fundamentum fi-
deipon attingant nedum evertant, Calviniam ejus
dem Eccle inbra und fraters nrf wären nicht
können genehm halten noch subscribiren, wel-
ches doch, als es scheinet, der rechte Zweck des
gesichten Colloquii sehn möchte, und eben aus
dieser Ursachen würde zu besorgen sehn daß wir
wir mit den Rintelensibus die Vermuth-
liche Thesin defendiren müssen, würden
Committiret werden, und also adversariis nuß
ludibrio exponiren.

3. Zu besorgen daß solche einseitige Concession und

Pacifiation die reformirte zu ihrem und die ihnen zugebilligte Fraternitat Vortheil gebrauchen, und unserer Ecclesia gefährliche Consequentien nach sich ziehen mi-
te.

4. Daß die Vormahlt unter denen strittigen Pa-
theyen gehaltene Colloquia mehr auff Verbitt-
rung derer Gemüther, als Minderung de-
ren Strittigkeiten hinaus geschlagen:
Und daß diese Antwort Gottes Wort gemäß
haben wir mit aufstrückung unserer Facul-
tät Insiegel hiermit bekräftiget, So ge-
schehen Braunschweig den 8. Marty
1662.

(L.S.) Decanus, Senior und sämt-
liche Professores ordinarij der
Fürstl. Julius Universitat zu
Helmstadt.

Von Gottes gnaden Friderig Wilhelm
Herzog zu Sachsen, Jülich Cleve
und Bergk.

Unsern gnädigen Gruß zu vor, Ehr-
würdige, würdige und wohlgelahrte, liebe An-
dächtige Räthe und Getreue. Ehr habt auß
dem Beyschluß zu vernehmen in was für ge-
fährliche Einigung die Rintelischen Theologi
mit den Caßelischen sind getreten, und denen-
selben die Augspurgl: Confession-Verwandte
mit den reformirten in fundamentis fidei gantz ei-
nig, und nichts daran gelegen were, Ob in denen
Controversis quoestionibus denen reformirten oder Un-
serer Christl: Religion man beyplichtig würde,
hochstärgerlich eingereumet, und damit män-
niglich gleichsam heran zu locken sich an kei-
ne gewiße glaubens form zu halten sondern

indiferentes zu seyn.

Darbey sie es noch nicht lassen, sondern auch andere auf ihre böse Meinung zu bringen gantz eiferig trachten, dadurch denn unvermerckter weise unser selichmachender Christlicher Glaub und Kirchen und Schulen in ihre Verdunckelung und abscheuliche Zerrüttung kommen könten.

Derowegen es die eusserste Notturfft erfordert, aller orthen mit Göttlicher Verleihung solchem Vbel nach Bestem Vermögen, Vorzukommen, Hetten Vnß auch versehen, wenn ihr ein Hochwürdiges mittels, sonderlich der Theologischen Facultät etwas von diesem Schluß erfahren, ihr würdet es uns bey Zeiten gebührendt eröffnet und eine solche gäntzliche eversion unsers glaubens, beklämmende abfauffende Sache, nicht Verschwiegen haben

5 Denn ob wir schon denen Rintelischen weder zu
gebieten noch zu verbieten haben so hette doch ein
solch schädlich werck durch freundliche Erinnerung
können aufgehalten, oder doch betracht werden, wie
durch Zusammenschickung Gottesfürchtiger
und gelehrter und friedfertiger Leute mit Gott-
lichem Beystandt Rath zu finden damit so jedie
Rintelischen zu der reformirten Glaubensge-
sellschafft belieben getragen, daß Ergernüß
desto zeitlicher verhütet und abgewendet wer-
den möchte, welches nunmehro, da das Conclu-
sum bereits vor einem halben Jahr ge-
macht vielmehr umschrifft erfordern und
nicht wenig inconvenientia erwecken
würde.

Unsers ortes wünschen wir von Hertzen es

möchte nur einig Mittel und weg zuerfinden
seyn, daß ohr begeben der Göttlich warheit mit
den reformirten eine Christliche Glaubens Klug-
keit getroffen werden könte, ja glückselig wollen
wir Unschätzen wenn wir eine solche Confor-
mitat erleben sollen, Aber daß ihnen in Unserm
Lande und bey Unserer gesambten Universitat
ein solches wie die Rintelischen Theologi gethan
heraus gegeben, und dadurch unsere Libri Sym-
bolici aufgehabten, und die opiniones so darinn
mit gutem grundt, als dem Göttlichen Wort
zuwider, verworffen sind, dem fundamento
fidei gemäß zu seyn declarirt werden solten
solches können und wollen wir, so lang uns der
Gott das Leben frieset nicht nachgeben, son-
dern werden Vielmehr mit andern der

von K. C. Leipzigischen Fürsten und Herrn Herrn,
die selbe gross Verlangen mit Höchster Gnad
zu unterthänigen Ehren Kirche Vorhaben
Communiciren.

Imm. Gnädigst Gnädigste, ihr wollet mich Ihro
unterthänig unterthänigen Ungnaden, und meine Freund
liche Dienste zuvor, Ihr Liebden Hochgelehrte, Hochweise,
Hochbenambte, Hochgelehrte, Hochweise, Hochbenambte
Hochgelehrte, Hochweise, Hochbenambte
Hochgelehrte, Hochweise, Hochbenambte

Bedenken d. Theol: Fac. zu Jena, wegen
d. Marx. v. Rintel: Union

E. Fürstl. Durchl. sind nechstwünschung bestan-
diger, Leibes Gesundheit, glückliger Regierung
und allen fürstlichen wohlergehen, Unser Unter-
thänigste dienste und andächtiges Gebeth ieder-
zeit bevor, gnädigster fürst und Herr Was E.
fürstl. Durchl. dero gesambten Universität al-
hier neben übersendung eines Conclusi so die
Theologi Rintel. mit denen Theologis Marb. ge-
macht gnädigst haben zu verstehen geben, wie
nemblich die Rintelischen Theologi in eine
gefährliche Einigung mit denen Caßelischen getreten
und denenselben daß die A.C. Verwandte
mit denen reformirten in fundamentis Fidei
gantz einig und nichts daran gelegen were ob in denen
Controversis quaestionibus denen reformirten ohn är-
gerlich eingeräumet und damit männiglich gleichsam heran
locken sich an keine gewisse glaubens form zu halten,

falt der besorgenden Gefahr begegnen, Leben auch
der gewißen Hoffnung zu Gott, daß alles Unheil
so etwa hierauß hette entstehen mögen durch sol-
che Christ Fürstl. und Hochrühmliche Vorsorge wer-
de abgewendet werden, und möchten wir wünschen,
daß die Theol. Rintelens. entweder mit Uns oder
mit andern Lutherischen Theologen zu Vor Comuni-
cation gepflogen, ehe sie sich in ein solchweit aussehen-
des Werck eingelaßen hetten kamen aber E. Fürstl.
Durchl. nicht bergen, auch mit grund der Warheit
bezeugen, daß weder mit uns ingesambt, noch inson-
ders eintzige Conferentz deßhalben gepflogen worden,
Außer daß hier von Unserm freundlich geliebten
Collega herrn Johanni Musaeo etwas eröffnet worden,
weßwegen bey E. R. Durchl. er mit einem ab-
sonderlichen unterthanigsten Schreiben einzukommen,
und zugleich von der gantzen Sache seinen Unter-

gehren, daß wir Unser Pflichtmäßiges be-
denken auß Gottes Wort, denen Lib. Sym-
bol. und Lutheri, auch andern, der Unsern
Scriptis daßelbe von Puncten zu Puncte
eröffnen und förderlichts einschicklen soe-
len, So können E: K. Durchl. wir Un-
terthänigst nicht verhalten, daß so bald E:
K. dH. gesten. befehl der Rector Acad:
uns eröffnet, und darauff den beyschluß
Communiciret so den 11. nechst Verwichen-
nen Monats geschehen, wir solchen ieder
Vorhero mitfleiß erwogen, darauf den 26.
eiusd. in der Consistorien Stuben, Vor und
nach Mittag, in der Furcht Gottes
Uns zusammen Verfügt, und denn erstlich er-
wogen, daß von denen Theologis der Termi-
nus Fundamentum Fidei, nicht allezeit in glei-

T
Fundam. Fidei

[illegible] [illegible] [illegible] [illegible]
[illegible] [illegible] [illegible] [illegible]
[illegible] [illegible] [illegible] [illegible]

des Leibs und Bluts Jesu Christi in
H. Abendmahl lehren, sondern auch der
Calvinisten Irrthums verwerffen und ver-
dammen wie auß dem 10. Art. A. C. in der
Apologia derselben, im Art. Schmalcald.
Art. 6. deßgleichen Lutheri Cath. Maj.
et Minor. Sermto Altaris. item in Epit.
Art. Controv. c. 7. de Coen. D. und item in
Solidâ declaratione cap. 7. zu ersehen.

Was ferner den Andern Haupt Punct
betrifft, von der Ewigen Gnaden Wahl
so ist gleicher Gestalt klar und offenbahr,
daß der Calvinisten Lehre, von welcher
auch die Marburgl. in dem Concluso
nicht ungerinsten abweichen, im allem strei-
tig, dem Wort Gottes, Lib. Symb. und al-

so dem Fundamento fidei zu wider
Lauffe, und zwar, was so wohl die Lehre
von dem allgemeinen Verdienst Christi
anbelanget, so wird solche in sehr vielen und
hellen Sprüchen insonderheit Röm. 5, v. 18. c.
2, v. 32. 1. Tim. 2, v. 4. 6. 2. pet. 3, v. 9. 1. Joh.
2, 1. 2. Herrlich dargethan. Kan auch keinesweges
geleugnet werden, daß der Calvinisten wider-
wertige Lehrefalsch, jerig, abscheulich und Gottes-
lästerlich sey, und daß auch durch dieselbe be-
trübte Gewißen alles Trostes beraubet wer-
den, wie in dem Christl. Concordien buch im XI.
Art. recht hiervon geschrieben wird, und auß der
Erfahrung an denen, so in ihren Sünden ver-
zagen, und selbst Hand an sich legen, auch insgem.
an denen, so entweder wegen ihrer begangenen Sün-

den, oder sonst angefochten sind, kan erkennet werden;
Und ist demnach auch in diesem der Calvinisten
Lehre der H. Schrifft Lib. Symb. und also
dem Fundamento fidei keinerley weyse ge-
mäß, sondern höchst zu wieder. Was
3 denn weiters den Dritten Punct be-
langet, so da ist von der Person und
Ambt des Herren Christi ~~Person~~, so kan
Ingleichen mit grund der Warheit von
der Calvinisten Lehre und Glaubens Be-
kantnuß von welchen die Marb. in dem Con-
clusß mit nichten abweichen, oder von ihrer
Vorfahrer Irrthumb abstehen, gesagt werden,
daß solche dem Worte Gottes in der H.
Schrifft verfasset, und in dem Christl. Con-
cordien buch widerholet, zu wider lauffe,

die Kindlein so in der Christlichen
Kirchen gebohren werden, und der
Heyl. Tauffe nicht so bald haben
theilhafftig werden können, und also
ohne Tauffe dahin sterben, verdam-
men wollen; Demnach halten sie
billich, gefährlich zu seyn, wenn
die Eltern, entweder durch nach-
lässigkeit, oder geringachtung der
Heyl. Tauffe solche lang aufschie-
ben, so, daß ein Kindt ohne
Tauffe von dieser welt durch
den Todt dahin gerissen wird.
Halten auch billich mit andern un-
sern Lehrern vor recht daß in
fall der Noth ist wenn das Kind
schwach ist, und man sich zu
befürchten habe, daß solches
sterben möge, in ermangelung ei-
nes ordentlichen Predigers, so
dasselbe täuffe, die Tauffe

Kraffiglich durch eine andere Per-
sohn verrichtet werden könne.
Hingegen aber Lehren die Mars. un-
recht, daß die Kinder von Christl.
Eltern gebohren auch vor der Heyl.
Tauffe heilig seyn, und daß
durch die Tauffe solche Heilig-
keit /: welche sie zwar nicht ha-
bitualiter verstanden haben wollen
nur fortgepflantzet und erhalten
werde. Die Heyl. Schrifft
bezeüget ein anders, als welche
außtrücklich saget, daß auch
der wahren glaübigen Kinder in
Sünden empfangen und gebohren
werden und derohalben durch die
Heyl. Tauffe, als welche das
eintzige ordentliche Mittel der
wiedergeburth bey den Kindern
ist, müssen wiedgebohren werden.
So ist auch der Calvinisten Irthum
in den Christlichen Concordien Buch

in XII Art. num. 6. und in dessen
wiedholung p. 800. XXII an denen
wiedertäuffern klar und recht
deütlich verworffen worden.
weiter so lehren die Calvin. auch
unrecht, daß im fall der Noth
die Tauffe nicht könne durch ei-
nen Leyen verricht werden. Allein
das ist der Haupt Irthum in diesen
Punct, daß ob zwar die ~~[illegible]~~
Theologi Marb. sagen: sie hoffeten
von allen Kindern der gläubigen
das beste, so ist doch hingegen
dieses ihre Lehre, daß kein ge-
tauffes Kind durch die H. T.
wiedergebohren werde, es sey denn
auß der Zahl derer, so aus blossen
Rathschluß Gottes von Ewigkeit
her erwehlet sey. Dahero denn
Beza in Colloq. Monpel. p. 429 gantz
deütlich saget: Es empfingen viel
1000 Kinder die H. Tauffe,
die doch nie mochts durch die

Articul; Dannenhero auch unsere
Lehrer darvor halten, wenn die gantze
Christliche Kirche vor sich eine enderung
hierinnen vornehmen wolte, daß da-
durch der Christl. Religion nichts
abgehe; Allein weiln mit den
Adiaphoris eine solche beschaffen-
heit hatt, daß hierinnen die
Christliche Freyheit in acht genom-
men und kein Zwang od. Noth-
wendigkeit aus denen Mittelding
gemacht werden muß, wie in den
Christl. Concordien Buch im 10. Artic:
weitläufftig erwiesen wird die
Calv. aber das Brodtbrechen als eine
Ceremonien so vermöge des H. Christi
befehl bey den H. Abendmahl zu voll-
kommenheit desselben nöthig sey, halten,
und uns dringen wollen, auch den
Exorcismum, wie er bey uns bey der
H. T. gebrauchlich ist, als einen groben
Aberglauben und Teuffels Pann
zu verwerffen, so kan dißfalls
ihnen so lang sie dabey bleiben,

nichts eingeraumet werden, weil
solcher Zwang der christl. Freyheit
in denen Lib. Symb. zu wied ist.
Wann demnach nun gefragt wird
ob solchen umbständen nach, die Calvi-
als derer Lehr dem H. Wort Gott
Lib. Symb: wie bißhero erwiesen
worden, schnur stracks zu wied ist,
so lange sie in solchen gröblichen
und höchst schädlichen Irthum ~~wi~~
wißentlich und vorsetzlich beharren
und dieselbe nicht verwerffen,
noch davon abstehen, sondern hals-
starrig vertheidigen /: denn wa
die einfältigen und verführten be-
langet, oder gantze Kirchen, ist
bekandt, daß unsere Vorfahren
wie auß der Pfat. des Conc. Buchs
Lit. B. 3. zuersehen, dieselben nicht
verdammen wollen, deren Mei-
nung wir billig beypflichten: /
vor wahre Gliedmaßen der christ.
Kirchen, des wahren seeligmachenden

Glaubens, und also Mitterben der
Ewigen Seligkeit zu halten und da-
durch ihre Irthumb gleichsam zu
billigen sein: so sagen wir kla-
ren Worten Nein darzu. Halten
auch die Einigung mit denselben
der Christl. Lutherischen Religion
nicht allein weder nöthig noch nützlich,
sondern auch höchst schädlich und
nachtheilig, und zwar umb solcher
und folgender Ursachen willen.

Erstlich, weil solche Vereinigung
Gottes wort zu wied lauffe, und
in denselben Verbothen ist, besage
der Vermahnung Pauli 2. Cor. 6. 14.
Ziehet nicht an frembden p. und
Joh. 2. Ep. So iemand zu euch kömpt,
und bringt diese Lehre nicht (: Ver-
stehe die Lehre Christi :) den nehmet
nicht.

Vors Andere die ietzigen Calvinisten
sonderlich auch Marb. selbst von ihren
alten, groben und ihnen schädlichen

Irrthumen nicht im geringsten abwei-
chen, od dieselben verwerffen.
Drittens solche Vereinigung die Lib.
Symb: unserer Kirchen, als in wel-
chen solche der Calvin: Irrthum aus
Gottes wort billig und recht ver-
dampt und verworffen werden,
verkleinert, ja gantz und gar die-
selbe auffhebet.
Vierdens die Calvin: Irrthum hier
durch gestärcket, der unserigen
Lehr gering gemacht, und also viel
1000 einfältige geärgert und ver-
führet werden, welches denn unsere
seel: Vorfahren wohl erwogen und
auch zu derselben Zeit ob schon die
Calvin: dergleichen Brüderschafft
emsig gesucht, niemahls so lang
die Calvin: nicht zuvor von ihren
groben und schädlichen irrthum ab-
stehen würden, annehmen wollen.
Wie den insonderheit hiervon
denckwürdig zu lesen ist, was

in der gründlichen wahrhafftigen
Histori von der A. C. p. 58. seq. edit. Lips.
ao 1554. erzehlet wird, da unter an-
dern der seel. Hl. Luth. in einer ant-
wort, so er neben andern Wittenbrg.
Theologis einen so von Straßburgk
auf seiten der Calvin. ab ihn abge-
fertiget, gegeben, schreibet:
Summa, ein theil muß des Satans
diener seyn, sie oder wir, drümb
ist hier weder rath noch mittel,
ein iedes theil muß frey bekennen,
was es gläube, und wir bitten sie,
weil sie ja ihrer sachen so gewiß
sein wollen, daß sie doch solches
nicht verbergen, bey dem gemei-
nen Man, sondern frey rund he-
raus bekennen, daß sie es mit
uns nicht halten.
Welches dann E. K. Ohl. wir Un-
terthl. berichten sollen, und weil
das werck hochwichtig, und wirs
nicht allerdins penetriren, noch

sers Hertzen daß der gründgütige Gott
sein allein seeligmachendes Wort
noch ferner in diesen Landen und
Fürstenthum erhalten, alle schädliche
Irrthume und Zerrüttungen in den
Lutherischen Kirchen allergnädigst
abwenden E. F. Gl. sambt dero
gantzen Hochl. Hauß auch hohen Chur-
und Fürstl. wohlergehen viel und lange
Jahre fristen, und dermahleins mit
der Krone der ewigen Herrlichkeit,
welche Gott der Hl. allen beständigen
Bekennern und Beschützern himlischer
warheit versprochen, und zugesagt.
begnaden wolle.

In dero Fürstl. Hulde und Gnade
uns hiermit unterthänigst
empfehlende Jena den 3. Mart. 1662

E. F. Gl.

Unterthänigste
Decanus und andere
Doctores der Theol.
Facultät daselbst.

An
Hertzogs Augusti und Hertzog
Christians F. F. D. D. H.

Unsere frl. dienste v. was Wir in brüd-
lich treuen vielmehr liebs v. gutes t-
mög zuvor, Hochwürdigster, Hochwür-
diger Durchlauchtige Hochgebohrne
Fürst, freundliche Vielgeliebte Herrn
brüder auch resp: Schwager v. Gevattern
EEC. Tweeden, gleichwie Wir, sind
allen Zweifel erfahren haben, was für
einen neuen v. gefehrl. Syncretismum
die Rintelisch Theologi mit denen
Marpurgisch als Calvinisten auff-
gerichtet v. eingegangen: Worwider
die Theologische Facultet zu Witten-
berg eine refutationschrifft auffge-
setzt, zu druck bracht, v. auch an
Unsere Ministeria alhier v. 2. Zeit
mit disen ansuch überschicket, das
Sie ihre gedancken v. gutachten dar-
über eröffnen v. beytrag möchten:
Westhalben sich bey Uns gedachte
Unsere Geistl. unterthst angemeldet,
das Wittenbersche Scripta überreichet,
v. ob bescheid v. Unterricht geboten,
Wie Sie sich hierin bezeig v. t̄halten
sollten. Nun Wir dann
nicht allein darfür achten, es werde
von Wittenb. auf an EECC Geistlichen
d. gleich abgang seyn, sondern auch v. für ge-

ordnung schweig v. ruh solten.
Stehet also zuerweg ob Unsere ge-
sambte Theol. Fac. zu C. ohner-
wartet ihres Uetthen berichts der-
gleich andeutung zu thun, od ob ihn d.
selben zu vorhero d. unterbliebene
bericht zu erfordern seyn wollte?
Erwarten darauf EE. CC. fr: ant-
wort v. sind d. selben angenehme
diste zu leisten willig v. geflissen.
Dat: Nabl. d. 12. Maj. 62.

Vgl. Moritz

Wir Friedrich Wilhelm von Gottes Gnad, Marggraf zu Brandenb. ꝛc. Entbieten allen und iedt Unsern Prælaten, Grafen, Freyherrn, Landvoigten, Verwesern, Hauptleuthen, Ritterschafften, vom Adel, Castenern, Schössern, Ambtleuth, Bürgemeistern und Rathmannen in Städten, und also allen unsern Unterthanen, die uns mit pflichten v. sonsten verwand, was Standes und Wesens die seyn, sambt und sonders, Unsere Churfl. Gnade v. Gruß; v. geben ihnen zu benehmen, es ist auch ihnen ohne das zur gnüge bekant und wissent, Ungestallt Wir Zeit unserer, durch des Allerhöchsten Gnade v. Güte, nunmehro 11jährige Regierung, unter andern, unsere Landesfürstl. Sorgfalt, nach dem Exempel Unsers Herrn Vatern v. Großherrn Vatern Hochseel. Gedächtniß, dahin fürnehml. mitgerichtet, wie Unsere von Gott Uns anvertrauete Unterthanen, sowol in profan als Geistl. Stande, in aller Gottseeligkeit und Ehrbarkeit ein geruhiges Christl. v. stilles Leben führen, aller unzeitiger, unchristl. Haß v. Verbitterung, und absonderlich d. Untheologische Verketzern, Bedammen, Verfolgen v. Belestern, in d. Kirch Gottes eingestellet bleiben, d. so hochnöthige Kirchenfriede, od. biß derselbe erlanget, eine Christl. tolerans v. Evangelische Bescheidenheit mit bessern Ernst v. Eifer gesucht v. befördert, die Jugend dahin unterwiesen v. angeführt,

v. ihnen sambt v. sonders, dz wahre Christenthum, die Gottes-
furcht, die Liebe bey die Obrigkeit v. dem Nechsten, von ihren
Seelsorgern v. Lehrmeistern beygebracht v. vermehrt werden
mög. Wir haben auch nicht ohne sonderbare Freude
v. Vergnügung, in d. That erfahren v. verspühret, daß
d. Allerhöchste an unterschiedenen Orten, durch die Kraft
seines heil. Geistes Gute Würckung gethan, v. nicht
allein eintzele Personen, sondern auch gantze Corpora
v. Collegia dahin geleitet, daß Sie mehr uf die wahre,
klare und unstreitige Glaubens v. Lebenslehre von d.
Gottesfurcht v. lebendig Glauben, als auf unnütze
streitige v. zur Seeligkeit nicht nöthige fragen, ihr
absehen gerichtet, Ihre Nebenchristen für Glieder Un-
sers Herrn v. Heylands Jesu Christi, v. zugleich bekan-
net, daß die zwischen denen Evangelisch sich annoch ent-
haltende Irrung von dergleich importanz nicht weren,
daß man deßhalber einand alle tolerans, Christl. Leben,
Ja Lufft, Wasser v. Feuer versagen v. verbiten, die
Vereinigung verhindern, v. mit denen an etl. orten, gleich-
sam eingewurtzelten v. angebohrnen Heftigkeiten, ver-
dammen, Ketzern, Lesern, falschen auflag, und Antich-
tung fortfahren, v. die Kirche Gottes, sambt d. heil. Geist
nochmehr v. weiter betrüben sollte: daher dann auch zu
solchem ende, anderer friedl. Handlung, und nahmentlich

d

d. Leipzigischen Conferenz im Jahr 1631. zugeschweig, zwischen denen Theologisch Collegien, Hessen, Casselischen theils, eine Christl. und Theologische Unterredung gepflog, v. zu einer näheren Zusammentretung ein guter Grund geleget worden,

Gleichwie Wir aber auch dagegen nicht ohne geringe bewegung befinden müssen, wie das unzeitige Verdammen, Lestern, Bleunden, v. falsche Uflag v. antichtung, uf d. benachbarten Universitet Wittenberg nicht allein bißanhero nicht nachgelassen, besondern die übermäßige, vergällete bitterkeit auch noch darzu dohin ausgebrochen, daß Unsere also genannte reformirte Christl. v. Evangelische religion v. d. bekenner durch praecipitirte, unrechtmessige Urtheil zum höchsten beleidiget, und in denenselbig eine reformirten in eines Lutherisch Herrn Land v. Gebieth, auch d. bloße domicilium zuergreiffen abgeschnitten v. besaget, auch d. solches Gottes Wort v. befehl, wie auch denen Rechten durchaus gemeß were, angeführt v. behauptet werden wollen; Uber das theils d. Professor an unsere Unterthanen dergleich briefe abgeh. lassen, Wodurch dieselbe zum ungehorsam v. wiedsetzlichkeit wied. Uns als Ihre von Gott fürgesetzte v. angebohrne hohe Landesfrl. Obrigkeit aufgewiegelt v. irre gemacht, Hierwechst wied. d. Kirchfried. große vergällete, Untheologische bücher

und epicrises geschrieben, in offenen Druck gegeben, v. zugleich
durch gedruckte schreiben in unsere Chur- v. Fürstenthum,
ohne Unser Willen v. Zulasten an Unsere Ministeria herab
geschickt, derselben synodalisch bedencken erfordert, und
Wir nebst Unsern Glaubensgenossen in solcher Schrifft, wie
die offenbahre Wahrheit, wie die Reichs Constitutiones,
v. d. nochneulich zu Osnabrück v. Münster aufgerichteten
frieden, von dem nahmen d. Evangelisch v. d. Augspurgisch
Confession von diesen unruhig Leuthen, wann es in ihren
bösen Willen v. Mächten stünde, ausgeschlossen seyn v.
bleiben sollen, Und Wir nun wol sehen, daß, wann
diesem Unwesen v. Polypragmosynisch beginnen dieser
Auswärtig Leuthe in unseren Landen nicht in Zeiten ge-
steuret v. gewehret werde: Unserer Getreuen unter-
thanen Kind beführet v. denenselben dergleich principia
beygebracht werden sollten, wodurch sie zu Haß, Mißtrau
v. Ungehorsam geg ihre Obrigkeit, Anrichtung Meute-
rey v. Spaltung im Regiment v. d. Kirch, Verfolgung
ihres Nebenchristen, v. andern unchristl. Untugenden
mehr, zu ihrem eigenen Unglück v. Nachtheil, auch
unseren v. des Landes höchsten beschwer v. schaden angereitzet
v. zugleich die Verachtung d. Gesetze, v. des so hoch verpönten
Deutschen friedens denen Unschuldig Hertz eingedrückt bleibt

Solch

Edict,

Ob Rectors, den alle Evangelische Predicanten in der Mark Brandenburg, Cleve, Jülich, Berg, Ravensberg, Minden, Lingen, Mörs, Hohenstein, Tecklenburg, Steinfurt, Gelder, Zutphen, Ravenstein, Meurs, Limburg, Broich, Ruhrort, Crevelt, Wesel, Emmerich, Sevenaer, Bylandt, Gennep, Wachtendonck, Geldern, Straelen, Wanckum, Stralen, Viersen, Süchteln, Brüggen, Kempen, Grefrath, Crickenbeck, Hüls, Crefeld, Uerdingen, Orsoy, Rheinberg, Mörs, Asperden, Winnenthal, Goch, Cleve, Calcar, Xanten, Santen, Wesel, Hamm, Lünen, Werne, Bergkamen, Bönen, Unna, Camen, Kamen, Schwerte, Hörde, Hagen, Wetter, Volmarstein, Boele, Witten, Bochum, Langendreer, Linden, Hattingen, Blankenstein, Steele, Werden, Essen, Borbeck, Altenessen, Dellwig, Frohnhausen, Huttrop, Bredeney, Kettwig, Mülheim, Broich, Ruhrort, Duisburg, Hamborn, Dinslaken, Lohausen, Walsum, Aldenhoven, Linnich, Heinsberg, Erkelenz, Hückelhoven, Wassenberg, Gangelt, Geilenkirchen, Sittard, Susteren, Born, Stein, Elsloo, Meerssen, Maastricht, Valkenburg, Rolduc, Gulpen, Wylre, Vaels, Aachen, Burtscheid, Cornelimünster, Stolberg, Eschweiler, Düren, Jülich, Bergheim, Hambach, Elsdorf, Kerpen, Lechenich, Zülpich, Euskirchen, Münstereifel, Bonn, Godesberg, Linz, Hersel, Rheindorf, Beuel, Siegburg, Deutz, Mülheim, Gummersbach, Wipperfürth, Ründeroth, Engelskirchen, Lindlar, Bensberg, Odenthal, Leichlingen, Burscheid, Solingen, Ohligs, Hilden, Ratingen, Mettmann, Velbert, Neviges, Elberfeld, Barmen, Gevelsberg, Schwelm

im Leben unsträfflich und untadelhaftig erzeigen,
und allen denjenigen, was die Consistorial und visita-
tion Ordnung von einem getreuen und fleißigen
Inspectore erfordert, ein satsames und unterweißliches
genügen leisten, davon entlich auch, dem Churfl. publi-
cirtem Mandato sub dato Cölln an der Sprea, den
24 Febr: 1614. und wie daßelbe wiederholet den
2. ~~Julij~~ Junij ao: 1662. und ao: 1664. den 1676:
noch weiter erklärt worden, in allen was Lehren und
Leben mich gemäß verhalten, und dahero alles Lästern
und Schmähens von der Cantzel und sonsten auch alles
desjenigen, was in obgedachten Edict verbothen ist,
mich gäntzlich mißen und enthalten, auch ferner an
fleißigen Lesen und Nachforschung in der Schrifft keine
mühe sparen, noch einige deßen verdrießen laßen, und
in summa mich in allen dergestalt beßer erweisen wolle,
daß es zu beförderung der Ehre Gottes und fortsetzung
pflantzung S. Göttl. wahrheit auch stifftung guten vertrau-
ens unter deren dissentirenden Evangel. gereichen möge,
und mehr höchst gedachte S. Churfl. Gl. dieses berichts
nicht gereuen soll, getreulich sonder gefehrde bey meinem
Christl. gewißen und wahren worte alß mir Gott
helffe durch Christum.

Solchem nach so haben Wir uns bey diesen unaufhörl. nach-
denklich und gefährl. procedurn s. v. da Wir theils der-
„ selben vorhero an dero hohe Landesfürstl. Obrigkeit, als von
„ welcher Wir ein anders, v. daß Sie an solch Handeln
keinen Gefallen trag, versichert, in Schrifften gelang lasten,
derselben auch nochmahls, die auf dergleich Verbrech, v. daß
sich dieselbe in fremde Staat v. Regierung misch, in denen
gemeinen Rechten, in denen Reichs Constitutionibus v. Instru-
mento Pacis gesetzte v. verordnete Straffen, billich an-
heim geben v. lasten: / endlich Unsers Ambts erinnern,
v. auf Mittel v. Wege, auch wied unsern Willen gedenken
müssen, wie unsere Unterthanen v. derselben kind,
auch Wir, Unsere Nachkommen, v. Unsere Lande für solchem
Unwesen, daraus entstehend Unruhe, Ungehorsam, Em-
pörung, Spaltung im Regiment v. Kirch, v. Verachtung
d. Gesetze, nun v. ins künfftige verwahrt seyn v. bleiben möge,
Darumb so ordnen und setzen Wir, krafft dieses, aus
Landesfürstl. Macht, Hoheit v. Gewalt, auch aus höchster
Nothwendigkeit, und Wollen, Meynen es auch ernstlich:
Daß alle v. iede Unsere Unterthanen v. Prelaten, Grafen,
Herren, Adel v. Städte, hinfüro keinen der Ihrig mehr
auf die vorgedachte Universitet Wittenberg, v. daselbst
Theologiam v. Philosophiam zu studiren, schicken od. halten,
auch do einer od. d. andere Unserer Unterthanen seine kind

des Studii Theologici od Ethici halber, allbereit dahin beschickt
hette, dieselben innerhalb 3 Monaten vom tage d publicaon
dieses Unsers Edicts v. Ordnung anzurechnen, wird abfordern,
v. dieselbe alldar nicht lassen; Denn alle v. iede, welche
diesem unsern edict v. ordnung entgeg, dennoch dahin geschickt
od die dahin geschickte in vorgesetzter 3 Monatl frist nicht zu
rücke v. abgefordert sind, sollen in allen Unsern Landen nicht
befördert, od zu einig diese in Geist- od Weltl Stande an-
genommen v. bestellet werden. Wir befehlen demnach
allen v. iedem unsern Stadthaltern, Oberpraesidenten v. Geheimbten
Räth, Regierung, Lantzlern, Vicelantzlern, Geistl Consistorii,
wie auch zu Eingang genannten Praelaten &c. v. also in
gemein allen Unsern Unterthanen, welche durch unsere Gnädigste
Zulassung einige Geistl od Weltl Diener zu bestellen, od Uns
zu presentiren haben, daß sie über diesem unsern Edict v. ordnung
steif, fest v. unverbrüchlich halten, v. hinfüro keinen, welcher
diesem unsern Edict zuwiedergelebet, Uns zu einiger Geistl od
Weltl bestallung presentiren, recommendiren, v. vorschlag, sondern
dieselbe alsofort abweisen, v. solches nicht anders thun v. lassen
so lieb einem iedem ist, Unsere schwere Ungnade v. auszubleibende
exemplarische Straffe v. animadversion zu behüten v. zu vermeiden
Darnach sich ein iedem zu achten v. für schaden zubewahren, Urkund
unter unserer eigenhändig subscription v. vorgedruckten Insiegel
Gegeben zu Cöln an d Spree d 2. Aug. 1662.

Friedrich Wilhelm (L.S.)

Friedrich Wilhelm

Würdige, hochgelahrte Räthe, Liebe Getreuen, Nachdem Wir unterschiedenen Chur v. Fürsten des Reichs Löbl. v. Christl. intention wie nehml. derer Mißhelligkeit v. streitigkeiten zwisch. denen Evangelisch. weniger gemacht werden möchte, nicht alleine berichtet, sondern auch von etl. derselben zugleichmäßiger beförderung solches höchstnöthig werckes angemahnet worden, v. dann ja auch männiglich, denen unsere actiones bewußt seynd, nicht unbekannt ist, wie höchlich Wir gleich Unseren H. Vatern v. Großh. Vatern höchstseel. andenckens, solches allemahl gewündschet, und wie sorgfaltig v. begierig Wir uns hierunter bezeuget, daß Wir es bey denen Geistl. in unseren Landen dahin bringen möchte, damit doch dz unchristl. Ketzern, Lestern v. Verdammen, auch falschdeutelung v. erzwungene beschuldigung, Gottes lästerliche Lehren allerseits eingestellet, hergeg. dz Wahre Christenthum, v. die übung d. Wahren, klaren v. unstreitig Gottseeligkeit denen Zuhörern ins Hertz gepredigt werden möchten,

Solchem nach haben Wir endl. v. zwar umbsoviel desto lieber, weil Wir von etl. friedliebend. unter denen sogenannten Lutherisch. selbst dißfalls unterthänigst angetreten worden, zu beförderung dieses Löbl. Werckes nicht undienlich zu seyn erachtet, daß unter denen Geistl. dieser unserer beyd. Residenz Städte eine freund- und brüderliche Conferenz gehalten, v. also nicht alleine ein Versuch gethan, sondern auch ein guter Anfang zur brüderl. Verträglichkeit gemacht, denen andern aber ein Christl. Beyspiel zur Nachfolge gegeben werden möchte,

befehlen euch demnach hiermit Gnädigst denen beyden hiesigen Ministeriis in unsern Nahmen anzudeuten, Wie dz unser Gnädigst Wille sey, daß Unsere beyde Hofprediger Hr. Bartholom. Stock V. Hr. Joh. Runschig, benebst unsern Joachimsthalischen Gymnasii Rectore, Vorstio, sich ehesten eines gewissen Tages mit Ihnen beyleich sollen, uf welch Sie allerseits zu kommen, V. in praesentia etl. unserer geheimbten Räthe von beyderley Confession über diese nachfolgende Frage amicabiliter mit einander conferiren sollten,

Ob dann in derer reformirten Confessionibus publicis V. sonderlich welche in unserm jüngsten edicto fürnehmlich benennet seyn, etwas gelehret, V. bejahet worden, worumb d. so es lehret od. geglaubet V. bejahet Judicio divino verdammet sey, od. ob etwas darinnen verneinet, od. verschwieg sey, ohne dessen wissenschafft V. übung, der höchste Gott niemand seelig machen wird? Wir hoffen gentzlich, wenn man mit hindansetzung aller vorgefassen meynung sich beyderseits hierüber aufrichtig V. Geistl. vernehmen wird es werde ohne frucht nicht abgehen, Worbey Wir denen auch Gnädigst versichern, daß diese Conferentz beyden theilen an ihrer Religion unverfenglich seyn solle. Wir verbleiben im übrigen Euch mit Gnaden wol beygethan. Gegeben Cölln an d. Spree d. 21. Aug. A. 1662.

Friedrich Wilhelm.

An das Churfl. Consistorium daselbst.

WIr Friedrich Wilhelm/

von Gottes Gnaden Marggraff zu Brandenburg/ des Heiligen Römischen Reichs Ertz-Cämmerer und Churfürst/ in Preussen/ zu Magdeburg/ Jülich/ Cleve/ Berge/ Stettin/ Pommern/ der Cassuben und Wenden/ auch in Schlesien/ zu Crossen und Jägerndorff Hertzog/ Burggraff zu Nürnberg/ Fürst zu Halberstadt/ Minden und Cammin/ Graff zu der Marck und Ravensperg/ Herr zu Ravenstein/ und der Lande Lauenburg und Bütow. Entbieten allen und jeden Unsern Prælaten/ Graffen/ Freyherren/ Landvoigten/ Verwesern/ Hauptleuten/ Ritterschafften/ von Adel/ Castnern Schössern/ Amptleuten auch Bürgermeistern und Rathmannen in Städten/ Unsere Churfürstl. Gnade und Gruß: und halten hienegst unnöthig/ weil es gnugsam bekandt/ Ihnen voritzo weitleufftig fürzustellen/ und anzuziehen/ welcher gestalt die gantze Zeithero/ der von dem höchsten GOtt Uns anvertrauten Regierung Unserer Lande und Leute/ Wir fürnemlich dieses unsern einigen und höchsten Zweck allewege haben seyn lassen/ daß Unsere getreue Unterthanen nicht allein ein stilles und geruhiges Leben in aller Gottseligkeit und Erbarkeit führen/ sondern auch/ daß nebst dem Prophan- und Land-Frieden/ auch unter unsern in etlichen puncten disserirenden Evangelischen Unterthanen/ dennoch ein Christlicher Kirchen-Friede gestifftet/ und die Brüderliche Liebe und Eintracht/ oder zum wenigsten eine mutua tolerantia und Verträglichkeit gepflantzet/ das bisherige unchristliche richten/ verlästern/ verketzern und verdammen aber allerseits auffgehoben/ und gäntzlich eingestellet werden möchte/ gestalt Wir denn zu solchem Ende noch neulich am 2. Junii 1662. ein Edictum publiciren lassen. Wir habē auch dem höchsten Gott zu dancken/ daß solches von gar vielen Predigern/ bevorab aber von Unsern getreuē Ständen und Unterthanen/ als welche nicht weniger mißgefallen über die Bitterkeit etzlicher Geistlichen bezeuget/ und deßfalls gute Verordnung offters begehret/ mit Freuden aufgenommen/ und denenselbē gebürlich nachgelebet worden. Weil aber dennoch die Erfahrung bezeuget/ daß noch hin- und wieder viele Ergernissen durch diese in den Evangelischen Kirchen eingerissene unselige Trennungen und Bitterkeiten/ entstehen/ und dieselbe sonderlich durch zwey schädliche Mittel unterhalten und vermehret werden: Einmal/ wann ein Theil dem andern anzügliche Zunamen giebet/ hernach auch/ wann ein Theil aus des andern hypothesibus durch Logicalische consequentien einige ungereimte und gottlose Dinge folgert/ und ungeachtet das Gegentheil die consequentiam verneinet/ auch die absurda & impia consectaria vermaledeyet und verwirfft/ dennoch ihm solche Greuel zugeschrieben/ auch öffentlich auff den Cantzeln für der Gemeine/ welche doch vielmehr in nöthigern Dingen unterrichtet zu seyn verlanget/ angedichtet werden/ als ob es dieselben glauben und lehren. Solchem nach erachten wir/ daß einen guten Anfang zum Evangelischen Kirchenfriede/ und Christlicher Verträglichkeit in diesen Unsern Landen der Chur- und Marck Brandenb. zu machen/ das beste Mittel seyn werde/ wann diese obenbesagte beyde scandala und Steine des Anstosses von beyden Theilen gäntzlich auffgehoben/ und ihnen verboten würden: Dannenhero/ und weil die Reformirten es billich für injurien halten/ und schmertzlich empfinden/ wann man sie entweder mit den Zunamen der Calvinisten/ Zwinglianer/ Majestät-Feinde/ Sacramentirer/

Sa-

Sacramentschänder/Manicheer/und dergleichen/verunglimpfet/oder auch ihnen beymessen wil/daß sie lehren/daß man in Religions-uñ Glaubens-Sachen die Sinnen und die Vernunfft zur Regul und Richtschnur des Glaubens setzen/und was sich damit nicht reime/verleugnen solle: Daß Gott den gröseste Theil der Menschen/ohn alles ansehen der Sünde/der Unbußfertigkeit und des Unglaubens zur ewigen Höllenpein/etliche aus blossem Wolgefallen/ohne Ansehung Christi und des Glaubens/erwehlet habe: Und daß die Außerwehlten mögen leben/wie sie wollen/so können sie dennoch nicht verloren werden/ Daß Gott eine Ursache der Sünden sey: Daß keine würckliche Gemeinschafft der beyden Naturen und Eigenschafft in Christo sey/oder/daß nur ein blosser Mensch für uns gestorben/oder/daß Christus im Himmel/als in einem Gefangniß/eingeschlossen/oder/daß nicht der gantze Christus bey uns sey: oder/ daß Christus keines weges für alle Menschen gestorben sey: Daß Gott nicht alle/die durch das Evangelium beruffen werden/ernstlich und treulich/sondern nur zum Schein beruffe/damit ihr Verdamniß desto gröser werde: Daß die heiligen Sacramenta nur blosse Zeichen/Fürbilder und Bedeutungen/ und daß die Tauffe nicht nothwendig sey: Daß die Worte Christi: Daß ist mein Leib/ꝛc.nicht für warhafftig zu halten/und daß im heiligen Abendmahl schlecht Brodt und Wein/und also leere Hülsen ohne Kern seyn: Daß die Reformirte ein anders im Hertzen glauben/ein anders im Munde führen. Hingegen auch weil die/so sich selbst Lutherisch nennen/sich beschweren/daß man sie zur Ungebür Ubiquitisten, Flacianer, Marcioniten, Pelagianer, Eutichianer und dergleichen nenne: Oder ihnen beymesse/daß sie glauben/als ob man im heiligen Abendmahl den Leib Christi auf Capernaitische natürliche Weise esse: Daß die zwo Naturen in Christo vermenget/oder die menschliche in die Göttliche verwandelt/daß der Leib Christi über die gantze Welt außgedehnet oder außgespannet sey/daß Christus also für alle gestorben/daß auch denen Unbußfertigen die Vergebung der Sünden und das ewige Leben appliciret werde: Daß des Menschen thun und lassen/der Göttlichen Erwehlung Ursach sey. Diesem allen nach/wollen Wir zwar allhier nit erörtern/wer hievon den Anfang gemachet/ und das andere Part zu dergleichen retorsion mit bösen Zunamen und Folgereyen veranlasset habe/Besondern/weil beyde Theile zum höchsten bedingen/daß sie solche Lehren nicht führen: So wollen wir allen und jeden/so wol Reformirter als Lutherischer Religion zugethanen Superintendenten, Inspectoren, Pröbsten/Pfarrern und Predigern/auch Rectoren und Collegen bey den Schulen dieser Unserer Lande der Chur- und Marck Brandenburg/hiemit gnädig und zugleich ernstlich/bey Vermeydung der remotion von ihrem Ampte/auch dem befinden nach/anderer animadversion und Bestraffung/ anbefohlen haben/daß ein Theil dem andern mit solchen und anderen dergleichen Zunamen/deren itzo Erwehnung geschehen/durchaus nicht verunglimpfen/noch auch obberührte/oder andere dergleichen streitige consequentien, welche sie beyderseits nicht geständig/als ihre eigentliche Lehren/ihnen aufbürden noch beymessen/am allerwenigsten aber auf die Cantzel bringen solle. Denn ob uns zwar wol wissend/daß/gleich wie die Lutherische glaubē/daß obgedachte absurda aus der Reformirten Lehre durch eine recht mäßige consequentz folgen/also auch hinwieder die Reformirte in ihrem Gewissen versichert sind/daß ebenmäßig aus den Lutherischen hypothesibus etliche oberzehlte absurda gefolgert werden köñen: Jedoch gleich wie man die Reformirten, so lange sie vim consequentiæ nicht erkennen/sondern verneinen/auch die absurda verwerffen/nicht beschuldigen kan/daß sie also glauben und lehren: Also sol man auch hinwie-

der-

derumb denen Lutherischen solche consequentien, welche zwar die Reformirte aus ihrer Lehre deduciren, sie aber verneinen/nicht zuschreiben/als ob es ihre eigentliche Kirchen-Lehre und Glauben sey.

Und weil auch Gott der HErr/gleich wie in der Reformirten Kirchen/also auch unter denen Lutherischen Theologen, dann und wann gelahrte Männer erwecket hat/welche Friedens-Schrifften geschrieben/und erwiesen/daß der Evangelischn dissensus an sich selbst nicht fundamentalis sey/und eine tolerantia Ecclesiastica gar wol gestifftet werden könne: So wollen Wir keinesweges gestatten/daß andere/so solches Erkentniß und friedliches Gemüthe noch nicht haben/jene richten/verkleinern/und für Heuchler/ Calixtiner und Syncretisten schelten/und mit solchen neuen Zunamen Ursach zu einer neuen Trennung geben sollen: Gleicher gestalt Wir auch von denen Reformirten keineswegs gewärtig seyn wollen/daß sie anderer friedliche Consilia offentlich tadeln oder verdammen sollen.

Als auch Unsere in Gott ruhende löbliche Vorfahren/und Wir selbst zum offtern verordnet/und anbefohlen/daß/wann jemand in seinem Gewissen sich beschweret fünde/seine Kinder mit dem/nur noch in etzlichen wenigen Lutherischen Kirchen üblichen Exorcismo, tauffen zu lassen/die Prediger schuldig seyn sollen/ihnen darunter zu fügen/und die Kinder ohne diesen Zusatz/allein nach Christi Einsetzung zu tauffen/Wir aber vernehmen/daß deñoch von unterschiedenen Predigern deßfalls fast viele difficultirens gemachet/und fernere allgemeine Verordnung erwartet wird. So wollen Wir hiemit abermaln ernstlich anbefohlen haben/daß/wann jemands/er sey Reformirt oder Lutherisch/begehren wird/daß sein Kind ohne Exorcismo getaufft werden möge/der deßfalls angesprochene Prediger ohne Erwartung fernern Befehls/die Tauffe also verrichten soll.

Wir gesinnen demnach an Unsers Stathalters Lbd. hiermit Freund-Vetterlich/unsern Ober-Præsidenten aber und Geheimen-Räthen/wie auch Regirungen/Cantzlern/Vice-Cantzlern/Geistlichen Consistoriis, und dasi Eingangs benañten Prælaten/Graffen/Freyherren/Landvoigten/Verwesern/Hauptleuten/Ritterschafften/und vom Adel/Castnern/Schössern/Amptleuten/auch Bürgermeistern und Räthen in Städten/befehlen Wir hiemit gnädigst über dieses Unser Edict und Verordnung steif/vest/und unverbrüchlich zu halten/und keinem eintzigen Pfarrer und Prediger/wer der auch sey/hierwider zu handeln/zu verstatten/sondern vielmehr auf den widrigen unverhofften Fall/da einer hierwider zu handeln sich gelüsten liesse/solches alsofort an Uns/oder in Unserm Abwesen an Unsern hinterlassenen Stathaltern und Geheime Räthe/zu ferner gebürende Verordnung/gehorsamst zu hinterbringen. Uhrkundlich haben Wir dieses Edict mit unserm Churfürstl. geheimen Cantzeley-Insigel zu bekräfftigen wolwissendlich anbefohlen/so geschehen und geben zu Cöln an der Spree/am 16. Septemb. Anno. 1664.

Friderich Wilhelm.

L.S.

Seiner Churfürstlichen Durchläuchtigkeit zu Brandenburg/ ꝛc. ꝛc.
Unsers Gnädigsten Herrn

DECLARATION,

Aus was Ursachen im Churfürstlichen Geistlichen Consistorio allhier zween Prediger der Berlinischen Kirchen zu St. Nicolai am vergangenen 28. Aprilis dieses 1665. Jahres/ ihres Dienstes erlassen worden.

GLeichwie Seine Churfürstliche Durchleuchtigkeit zu Brandenburg / ꝛc. Unser allerseits Gnädigster Herr / von Anfang dero höchstlöbl. Regierung Ihre höchste Sorge seyn lassen / damit die von Gott Ihro anvertrauete Unterthanen / unter dero gnädigsten Schutz / ein geruhiges und stilles Leben / in aller Gottseligkeit und Erbarkeit führen / und die dissensionen in der Religion niemanden ärgern oder gefähren möchten: Also haben Sie auch über keines Unterthanen Gewissen und Religion jemals einige Gewalt geübet / noch auch / wegen ungleicher Glaubensbekentniß jemanden angefeindet / sondern allen und jeden gleiche Gnade und Beforderung widerfahren lassen / wie solches weltkündig / auch von außländischen in öffentlichen Schrifften erkennet und gerühmet worden: Und dahin sind auch alle in Religions-Sachen ergangene Edicta gemeynet gewesen: nicht aber eine Religions-Mengerey einzuführen / viellweniger jemanden wider sein Gewissen etwas zu glauben auffzudringen / oder die in diesen Landen übliche Gottesdienste / und der Lutherischen Religions-Exercitia zu verhindern oder zu verändern: Sondern / weil es die Erfahrung bezeuget / daß gleich wie der Satan kein schädlicheres Gifft in die Lande außgiessen kan / als wann er bey ungleicher Religion Anlaß nimmet / zwischer Obrikeit und Unterthanen / zwischen Bürger und Mitbürgern / Mißtrauen / Bitterkeit und Haß einzupflantzen: Also ihm auch solche Boßheit am ersten gelinget / wann Lehrer und Prediger nicht allein ihre Meynungen / so gut sie können / behaupten / und was sie für irrig halten / verneinen / sondern auch die dissentirenden mit anzüglichen Namen verlästeren /

steren/ ihre Lehre verkehren / aus derselben abscheuliche Dinge folgeren: Und ob jene schon darwider protestiren/ solche ablurda vermaledeyen / über Unrecht sich beschweren / dennoch bey dem Gemeinen Manne es vorbringen/als wann es des Gegentheils eigentliche und erkante Lehre wäre: Hingegen eben dieselbe Erfahrung nebst der heiligen Schrifft auch bezeuget/ daß wo Sanftmuth / Bescheidenheit / und Auffrichtigkeit gebrauchet/ und die strittige Fragen / ohne falsche Beschuldigungen und Lästerungen in der Furcht Gottes/ und in der Liebe/ erörtert werden/ alsdann die Hertzen disponirer, zubereitet / und gleichsam geöffnet werden / damit endlich die Göttliche Warheit / sie möge seyn/ bey welchem Theil sie wolle/ überall Platz finde und erkandt werde.

So haben Seine Churfürstliche Durchleuchtigkeit/ und zwar mit Rath ihrer beyderseits Confessions-zugethanen Geheimden und Consistorial-Räthen / auch mit Zuziehung einiger aus Mittel der Stände im neulichsten sub dato des 16. Septembris 1664. publicirtem Edicto die vorige deßfalls ergangene Edicta erkläret/ und darinnen/ so wol den Reformirten/als Lutherischen/wie sie bey Tractirung der Controversien sich verhalten sollen/ fürgeschrieben/ auch / auff etlicher Lutherischer Begehren / wegen des Exorcismi, eine solche Verordnung gemacht/damit beydes denen / so ihn gebrauchen / und denen/ so ihn außlassen wollen / die Christliche Freyheit bestetiget werde / wie mit mehrerm in solchem Edicto zu lesen.

Aber/ gleich wie es in allem Menschlichen Fürhaben geschiehet/ daß die besten Intentionen, und die heylsamsten Verordnungen/nicht von allen/ recht danckbarlich beobachtet/ sondern von einem und dem anderen übel-

passi-

passionirten verachtet / übertreten / und widersprochen werden: Also haben auch Seine Churfürliche Durchleuchtigkeit / in diesem Fall / mit Unwillen erfahren müssen / daß / ob zwar dero Edict, und die darbey ergangene Erklärung und Verordnung von vielen Geistlichen und Weltlichen / in- und ausser Landes / gelobet / mit Danckſagung angenommen / auch mit mehr / denn von zwey hundert Predigern / eigenhändig unterschriebenen Reversen bestetiget worden: Solches dennoch von denen in Streit und disputat gezogen werden wollen / welche / entweder aus bösem Argwohn / als ob etwas nachtheiliges darunter gesuchet würde / oder / umb Ruhm eines sonderbaren Eyfers / bey dem Pöbel und andern passionirten zu erlangen / oder / aus Anreitzung außwärtiger friedhäßiger Theologen / sich nicht allein selbst trotziglich widersetzen / sondern auch mit ihrem Exempel / und heimlichem Einrathen / viel andere fromme Hertzen irrig / zweyfflhafftig / mißtrauig / und widerwillisch gemacht haben.

Und nach dem / unter andern / sonderlich das Berlinische Ministerium, schon lange Zeit (durch wessen Antrieb / wird ihnen am besten bekandt seyn) allen friedlichen Consiliis entgegen gegangen / andere Friedliebende / ihrer eigenen Confession zugethane / weil selbige die Reformirten nicht continuirlich verketzern wollen / gehasset / auch bey andern verachtet zu machen / und in Verdacht zu bringen gesuchet / über die Churfürstliche Edicta, außländischer Theologen censuras eingeholet / aber unter denen / die / so ihnen die moderation und Friede gerathen / an die Seite gesetzet / und nur die widrigen und rigidiores, weil sie ihren affecten gemäß / zu ihrer Regul und Richtschnur / ihnen appropriiret. Als haben

Seine Churfürstliche Durchleuchtigkeit / umb ferneres Unheyl zu verhüten / sie nochmals / Erstlich für Dero Geheimbde und Consistorial-Rähte von beyderley Confessionen betagen / dero gute Christfürstliche intention ihnen zu Gemüthe führen / und zu Unterschreibung des Reverses / und Bezeugung schuldigen Gehorsams / in diesen billgen Dingen / fleißig anmahnen lassen: Endlich auch / nach dem sie in ihrem harten Sinne / wie beweglich ihnen auch / von ihren eigenen Glaubens-Verwandten zugeredet worden / verblieben / und es so weit kommen lassen / daß entweder das Churfürstliche promulgirte Edict durchlöchert und vernichtet / oder die Ungehorsamen ihres Dienstes erlassen werden solten: So hat nothwendig / weil ihnen / etwas wider ihr Gewissen zu thun / gar nicht angemuthet worden / das letztere erwehlet / und an Zweyen ein Exempel statuiret werden müssen.

Nach dem man aber erfahren / daß viele übel- oder unberichtete dieser Seiner Churfürstlichen Durchleuchtigkeit Fürhaben nicht begreiffen / sondern gar ungleich außlegen / sich fürchten und argwohnen / als ob Seine Churfürstliche Durchleuchtigkeit eine Reformation fürhätten / und derhalben mit unnöthigem seufftzen und fluchen an GOtt / an Seine Churfürstliche Durchläuchtigkeit / am allermeisten an sich selbst und ihren Kindern sich versündigen. Als haben Seine Churfürstliche Durchläuchtigkeit / aus Landesväterlicher Gnade und Liebe / gegen dero getreue Unterthanen / diese Erklärung publiciren lassen wollen: Und bezeugen ernstlich / daß Sie nicht gemeynet sind / libertatem Conscientiæ & exercitii Religionis jemanden zu benehmen: Wie Sie denn nochmals hiermit / für Sich und dero Posterität / vollkommene

kommene Versicherung geben / daß sie sich eines widrigen nimmer zu befürchten haben sollen: Warnen aber auch zugleich / und zwar fürs letzte / alle unbillige unzeitige Richter und Lästerer / die offt verleumbden / was sie nicht wissen / noch verstehen / für künfftiger Straffe; Denn gleich wie Seine Churfürstliche Durchleuchtigkeit Ihro zwar über die innerliche Gewissens- und Hertzensmeynungen keine Botmäßigkeit anmassen: Also können Sie doch auch hingegen mit ihrem guten Gewissen nicht dulden / daß man sich mit der Zunge und Feder / mit unbilligem richten und lästern dero Religion / auch mit Verkehrung und Mißdeutungen dero heylsamen Verordnungen freventlich vergreiffe.

Wann die unzeitigen Eiferer und querulanten bedächten / wie eifrig Seine Churfürstliche Durchläuchtigkeit / und mit Hindansetzung dero eigenen Nutzens / für die Lutherische Kirchen / an unterschiedlichen außländischen Orten und occasionen je und allwege gesorget / gearbeitet / und gestritten haben / und was für trübe gefährliche Wolcken denen gesampten Evangelischen Kirchen itziger Zeit über ihrem Haupte schweben / sie würden sich schämen / daß sie Seiner Churfürstlichen Durchläuchtigkeit von Hertzengrund wolgemeynete / und zu ihrem eigenen zeitlichen und ewigen Heyl consacrirte Consilia und Mandata so übel deuten / fürchten / da nichts zu fürchten ist / und dero Christfürstlichen sorgfältigen Eifer für das allgemeine Evangelische Wesen zu hemmen / und / so viel an ihnen ist / Sie zu ermühden sich bemühen.

Seine Churfürstliche Durchläuchtigkeit wollen gleichwol von den meisten das beste hoffen / und wie Sie vorhin gethan / also auch ferner niemanden / wegen seines Glaubens oder Irrthums / anfeinden oder verfolgen / aber

aber doch diejenigen unter beyden Religionen/ welche nebenst der Warheit den Frieden hertzlich suchen / am meisten lieben/æstimiren/und dero Gnade verspüren lassen: Die übrigen passionirten und Lästerer aber/ zu ihrem eigenen besten/und zu Verhütung unaußbleiblicher Straffe/ nochmals ernstlich gewarnet/und von aller unbilligen Widerspenstigkeit abgemahnet haben/ und da dieselbe ihres Gewissens halben/ wie etliche fürwenden/ solch böses Beginnen nicht lassen wollen / So werden Seine Churfürstliche Durchläuchtigkeit auch Gewissens halber solches nicht länger leidenkönnen/ besondern verdiente animadversion ergehen lassen müssen. Urkundlich unter Seiner Churfürstl. Durchl. eigenhändigen Subscription und auffgedruckten Insigel gegeben zu Cöln an der Spree/am 4. Maji 1665.

Friderich Wilhelm.

L.S.

Brevis Relatio Colloquii,

Authoritate

Seren^{mi} Celsiss^{mi} Principis ac Dni, Dni Wilhelmi, Hassiæ Landgravii, Principis Hersfeldiæ, Comitis Catzenelbogæ, Dietzæ, Ziegenhainæ Nidæ & Schaumburgi &c. Principis ac Dni nostri Clementissimi,

Inter Theologos exposcam Marpurgenses & Rinthelenses, Celsitudinis suæ mandato convocatos Cassellis die 1. Julij Ao. 1691. & aliquot sequentibus habiti:

Una cum Concluso eorundem Theologorum.

Cum

Judicio super hoc Colloquium

Christiani Dreieri S. Theologiæ D.

et in Academia Regiomontana

Prof. Primarii.

Quanta inter Christum & Belial sit inimicitia, quanq; horrendum et violentum virus illud ac odium, quo Satanas Christi Ecclesiam infecere hactenus et prosequi non elestitit, non solum persecutionibus illæ, quas à Gentilibus, Turcis aliisq; Christiani nominis hostibus infensissimis ea passa est, apertissimo sunt documento, verùm & Tragœdiæ et turbæ innumeræ, quas ab exortu divini Evangelii fulgoris inter illos ipsos, quibus Christianorum Nomen commune est, immensum quantum excitavit, plus satis testantur.

Nec satis fuit atrocissimo huic humani generis hosti inter Pontificios & Evangelicos gravissima clissidia seriisse, ni et inter ipsos quoq; Evangelicos, inter quos tamen de fundamento Salutis convenit, semina litium & discordiarum tristissimarum sparseret, quo ii, qui in Religionis fundamento aliàs unanimes, & in vera et salvifica fide concordes sunt, nulla justa de causa contumeliis quandoq; et convitiis sæpè et præcipiti se invicem clamandi fervore in propria velut viscera sævirent. Quamquam ne sic quidem inter tot tristitia DEUS Ecclesiam suam dereliquit, sed ejus gratiosè misertus, variis in locis non solum Principes summos sed et pios, eruditos & quod rei caput est, placidos & concordiæ Evangelicæ studiosissimos viros passim-

excitavit, quibus fractura Josephi doleret, quique fati=
gata reparare, collapsa instaurare, animosque fidelium E=
vangelicorum Spiritus Sancti ardenter invocato Numine
in concordiam reducere, aut mutuam saltem toleran=
tiam inter ipsos sancire, summâ ope anniterentur.
Eodem Spiritu ductus et confisus Ser^mus Princeps ac
Dominus Dnus Wilhelmus Hassiæ Landgravius,
Princeps Hersfeldiæ, Comes Cattimeliboci, Deciæ, Eigen=
hainæ, Niddæ, Schaumburgi, Princeps ac Dnus no=
ster clementissimus, DEO Creatori et Servatori suo,
cui et Principatum et omnem felicitatem suam de=
bere se profitetur, nullum se gratiorem cultum exhi=
bere posse jure existimavit, quam si hæc intestina
vulnera sanare et inter Evangelicos utriusque partis
qui in Principatibus et ditionibus suis, tutelâ et
protectione Celsitudinis suæ, non minus ac cæteris
libertatibus & immunitatibus ex æquo nullo prorsus
discrimine gaudent, Christianam charitatem et conco=
diam stabilire & firmare omnibus modis studeret.
In quem finem Colloquium indixit atque Conventum ad
1.^mam Julii hujus Anni diem, quo duo Professores Evan=
gelici Reformati ex Theologicâ facultate Marpurgensi
cum duobus Professoribus Evangelicis Lutheranis ex Theo=
logicâ facultate Rinthelensi de quæstionibus et controv=

hactenus

hactenus hinc inde agitatis amicè et placidè inter se conferrent: Cujus Colloquii hic scopus fuit, ut cum plurima huic vel illi parti à nonnullis affingi & imputari conspexissent, quæ revera illi minime statuerent, per ejusmodi amicam Sintetesin utraq; pars alterius mentem et in quibus inter se convenirent, vel dissentirent, planè pleneq; perciperet, inde Controversiæ status rite formaretur, et quæstio cujus momenti sit, an fundamentum fidei concernat nec ne, dispiceretur, demiq; de re ipsa placida collatio in timore DEI institueretur, ac si convenire in omnibus non possent, saltem fraterna inter ipsos pax et Concordia, mutuaq; tolerantia sancireturr. Sum Nobilissimi Viri Dn. Johannes Caspar à Dörnberg, Dn. Johannes Henricus à Dauber & Dn. Casparus Friderici à Dalwig, Ser^ma Celsi^nis sue à Consiliis Secretioribus et status et respective Pro Cancellarius, qui Colloquio huic, Principis nomine præsessent, specialiter ad hoc Deputati fuêre. Comparuêre itaq; ex Facultate Theologica Marpurgensi Dn. Doctor Sebastianus Curtius, Academiæ Marpurgensis p.t. Rector et Professor Primarius & Dn. Doctor Johannes Heinius itidem ejusdem Professor; Ex Rinthelensi verò Dn. Doctor Petrus Musæus Academiæ Rinthelensis p.t. Rector et Dn. Doctor Johannes Heinrichius ejusdem Facultatis Professor Primarius, omnes pietate, eruditione & studio pacis singulari clari et celebres viri, qui suo & Collegarum nomine præsentibus præmemoratis Dnn. Deputatis in nomine SS. ac Individuæ Trinitatis, visioni animi Tranquillitate ac moderatione

deratione divinam hanc rem aggressi, spatio Octidui praecipuas, materias hucusq; controversas, ad manus sumpserunt, exacte ponderarunt, de iis contulerunt, actumq; et conclusum inter ipsos fuit, citra ullius tamen alterius praejudicium, ac inprimis sub praefata Celsit^mis Suae beneplacito, id quod segvitur.

Et quidem primò in Articulo de S. Cena inter partes utrinq; convenit, spiritualem manducationem Corporis Christi ad salutem omnino necessariam esse, et sine ea usum Sacramenti neminì esse salutarem. Per spiritualem autem illam manducationem Corporis Christi & bibitionem Sanguinis ejus utrinq; intelligitur actus verae fidei, prout fertur in Christum crucifixum, seu in venerabile ejus Corpus pro nobis in mortem traditum, et Sanguinem ejus pro nobis effusum, et utrumq; apprehendit sibiq; cum omnibus Christi meritis applicat. Utrinq; etiam fractionem panis usualis, utilem, imò q; esse necessariam agnovere, adeoq; ut illis Ecclesiis in quibus hactenus non consuevit, commode introduci posse, si consensus earum impetrari queat. Marpurgenses, et si usualem panem orbicularem in parte diversa usitato praeferrent, orbicularem tamen ipsum se non ita habere, ac si verus panis non esset, declarant. In eo quoad hoc diversum sensere, quod etiam Theologi Marpurgenses ritum fractionis non quidem ad essentiam Sacramenti, sed tamen ad integritatem ejus, propter Christi Exemplum et mandatum necessarium ducerent, quam necessitatem Rothenses Theologi non agnoscebant.

Quod ad eram manducationem Corporis Christi attinet, quæsitum fuit, an Corpus Christi in usu Sacramenti una cum pane commesto in ore unius cujusq; sumentis tam fidelis quàm infidelis ἀδιακρίτως, præsens sistatur. Ita formatus fuit status controversiæ circa quem Theologi quidem Rinthelenses affirmativam, Marpurgenses vero negativam defenderunt.

Quod momentum verò conveniat, quod controversæ istæ quæstiones, sive adserta sive negata ipsum salutis fundamentum non evertant, cum utriusq; in confesso sit, in utriusq; partis Ecclesiis non obstante ista dissensione, usum Sacramenti secundum Christi institutionem, sine substantialium additione vel detractione, integrum & illibatum manere.

Deinde de prædestinatione, gratia & libero arbitrio inter collocutores plurimus actum. Convenit inter utrosq; post hominis lapsum nullas esse, nec remansisse in ipso residuas vires ad bonum spirituale vel inchoandum vel peragendum, totumq; salutis humanæ negotium à divina voluntate, beneplacito & gratia unicè dependere: remanserunt tamen sequentes inter ipsos quæstiones controversæ:

1. An DEUS omnibus et singulis hominibus gratiam suam per ordinaria media conferre paratus sit, adeoq; omnes et singulos vocare, convertere, regenerare, justificare adoptare et glorificare velit? Quam quæstionem Theologi Rinthelenses de voluntate conditionata, sed tamen seria, intellectam affirmabant. Si autem de voluntate absoluta

luta, DEI potentiam se exserat, intelligitur, negabant. Marpurgenses verò utroq; sensu negativam tuebantur.

II. An gratia conversionis ita se habeat, ut homo in virtute græ Evangelio obsequium præstare, et per innatam malitiam ei resistere & obicem ponere aeq; possit? Quo Theologis Rinthelensibus affirmantibus, Marpurgenses negabant.

III. An prædestinatio secundum prescientiam perseverantis fidei sit facta? Theologi Rintbelenses adfirmabant, negabant Marpurgenses.

IV. An reprobatio nonnullorum sit facta, secundum prescientiam finalis impœnitentiæ et incredulitatis: Theol. Rinthelenses adfirmantem: Marpurgenses negantem tuebantur. Hi enim etsi non nisi propter peccata finalem impœnitentiam & incredulitatem damnationem homini in tempore irrogandam à DEO decretum esse agnoscerent, ipsa tamen peccata aut impœnitentiæ aut incredulitatis finalis prævisionem esse eam discretionis reproborum ab Electis, adeoq; ipsius decreti reprobationis, non credebant.

V. An Christus pro omnibus & singulis hominibus tam reprobis quàm Electis, sit mortuus, iisq; remissionem peccatorum, justitiam & vitam æternam sit promeritus? Theologi Rinthelenses similiter affirmabant, negabant Marpurgenses.

6. An

VI. An qui pro præsenti verâ fide justificante præditus et in statu gratiæ est, propter aliqua peccata à se commissa fide & gratia excidere possit? Theologi Rinthelenses id affirmabant. De Electis verò secundum præscientiam fidei statuebant, eos finaliter excidere non posse, non quod hoc sit impossibile absolutè, sed ex hypothesi divinæ præscientiæ. Contrà negativam adstruebant Marpurgenses: ita tamen, non quod absolutè τὸ non excidere fide et gratia, fieri non possit, sed ea hypothesi divinæ gratiæ, quæ est ἀμελάμητος.

De momento circa controversias ejusmodi de Prædestinatione, Gratiâ et libero Arbitrio itidem convenit ita. Quoniam utrinque in confesso est, hominem ex propriis suis viribus nullum bonum spirituale vel inchoare, vel perficere posse, sed hoc totum divinæ gratiæ debere, sicut Pelagiana dogmata neutra pars probet, sed utrinque illa damnet & aversetur, semi Pelagiana quoque rejiciat; quia et Regulæ Practicæ, quæ salutem, et justificationem à verâ fide suspendunt, inconcussæ manent, nempè qui crediderit et baptizatus fuerit, salvus erit. Qui non crediderit condemnabitur; cum simillibus; quibus Theologi Marpurgenses has rationes addiderunt, quod quæstiones circa hos articulos controversæ pleræque vel summa voluntatis divinæ mysteria vel inscrutabilia Judicia, vel modum divinæ virtutis in homine occultum concernunt, ac insuper plurimi homines sine talium cognitione servantur et

tur et servari possint: Ideirco visum est, utrinq; controversias istas non ita comparatas esse, ut dissensum in fundamento fidei inducant, sed posse illis et manentibus, quo DEUS ulteriorem gratiam uni vel alteri parti tardiori fuerit, salva etiam sentiendi libertate, concordiam Christianam & pacem Ecclesiasticam stabiliri et conservari, ita ut neutra pars alteram damnet aut acerbius traducat.

Inde ad articulum de persona Christi progressi sunt. Convenit inter utrosq; divinam et humanam Christi naturam vere & personaliter esse unitas, sicut DEUS Christus & homo sit in personae unitate, et illam unionem factam esse, non ut altera natura in alteram mutaretur aut converteretur, nec ut altera alteram absorberet, verum ut integra manente in unione utriusq; natura, utriusq; simul proprietates essentiales salvae manerent, ac propterea utriusq; receptum est, unionem istam inter utramq; naturam ἀσυγχύτως, ἀτρεπτως, ἀδιαιρέτως ἀχωρίστως, inconfuse, citra mutationem, indivisim et inseparabiliter esse factam.

De praedicationibus proinde personalibus et communicatione idiomatum pariter convenit, in concreto nomina naturarum de se invicem vere et in propria verborum significatione praedicari, Christus est homo, homo est DEUS. Convenit etiam de eorum proprietates utriusq; naturae de tota persona

concreti

concreto verò et realiter prædicari, sic tamen ut illud intelligatur secundum ~~illam~~ naturam, cui istæ proprietates propriæ sunt. In eo tantum remansit quæstio; An quædam attributa divina de natura humana, etiam in abstracto prædicari queant. Theologi Rinthelenses adserebant humanæ naturæ in abstracto communicatam esse Majestatem divinam, quæ consistit in perfectionibus et attributis divinis, et juribus supremi dominij, ut Matth 18, v. 18. data est mihi omnis potestas. &c. quam ἐξουσίαν interpretabantur potestatem moralem, non potentiam Physicam, ita ut humana Christi natura omnem gubernandi potestatem & in Cœlo & in Terra obtineat. Illud autem Dominium exercere per omnipotentiam, non quod ipsa ubiq; sit præsens, sed exercere illud per omnipotentiam ubiq; præsentem, tanquam per proprium hypostative sibi conjunctum. Deinde statuebant omnia quidem attributa divina humanæ naturæ Christi esse communicata, hoc ipso, quod ipsi sint unita, quia attributa divina sint idem cum divina natura, jam verò divina natura sit unita humanæ naturæ & per consequens etiam attributa. Interim tamen se non asserere, omnia attributa divina, de humana prædicari posse, sed illa tantum quæ admittunt actum secundum, scilicet, quæ ad operandum sunt comparata. Ita ex: gratia, rectè dici posse humanam naturam Omnipotentem, sed per denominationem extrinsece esse: neq; enim sententiam suam esse humanam Christi naturam intrinsecè omnipotentem esse, idemq; statuendum de propositione, humanam Christi naturam esse omnisciam. Tertiò quoad opera omnipotentiæ, adserebant, eorum proprium, quod esse ipsum Christum ut ipsi-

σάμενον

ςάμενον naturam utramq; in genere causæ efficientis Physicæ principium, quo, sed diversimodè naturam divinam principalem, minus principalem humanam, ut quando Christus edidit miracula, in illis producendis divina nãa per omnipotentiam intrinsece sibi convenientem operata sit; humana natura minus principaliter per omnipotentiam sibi hypostatice conjunctam ad actum concurrente. Theologi verò Marpurgenses, ii adserebant, sufficere prædicationem Idiomatum de tota persona in Concreto, nec ulla Idiomata divina in abstracto de natura humana prædicari posse. Et quoad opera Omnipotentiæ statuebant hi, in istis utramq; quidem naturam concurrere, sed unamquamq; per præsentiam suam, divinam sc. naturam per omnipræsentiam, humanam per potentiam finitam.

Momentum controversiæ sic dijudicarunt, cum conveniret; Primo Chrũm Servatorem nrũm verum esse Deum Patri ac Spiritui S. ὁμοούσιον, verum idem hominem nobis per omnia excepto peccato similem & duas illas naturas in Chro vere & personaliter salvis utriusq; naturæ proprietatibus unitas esse. 2. Humanam Chri naturam ad dextram Dei sedentem ad sumam gloriam evectam. 3. Omnes etiam Nestorij, Eutichis, Marcionis, Arii, Photini, Pauli Samosetani, Socini aliorumq; similium, qui vel unius aut alterius naturæ in Christo veritatem sustulerunt, vel unionem earum everterunt hæreses et prava dogmata utrinq; rejiciantur; Et

4.

Et 4. neq; Theologi Marpurgenses negando comunicationem Majestatis Divinæ, unionem personalem dissolutam velint, neq; Rinthelenses cum adstruendo, naturam confusionem inducere cupiant: quæstionem in controversia adhuc positam tanti ponderis non esse; ut qui vel affirmantem vel negantem sententiam adstruant, fundamentum fidei et salutis evertere sit dicendus, cum in iis in quibus utrinq; consensus est, fidei substantia circa hunc articulum omninò consistat.

Deniq; de S. Baptismo collatio instituta, Theologi, utrinq; consensêre, quod infantes sint baptisandi secundum institutionem Christi, cujus finis est, ut Christo inserantur & spiritualiter regenerentur, utriq; etiam necessitatem baptismi agnoverunt, non tamen absolutè verum ita ut non privatio sed contemptus baptismi damnet.

Remansêre quæstiones controversæ hæ 1. An infantes ante Baptismum sancti sint. 2. An si infans non per inevitabilem necessitatem à baptismo excludatur, sed parentes, qui possent & moniti baptismum maturare deberent, illud tamen facere negligant, & sic infans sine baptismo abeat, ille parentum contemptus, aut culpabilis neglectus salutem ejus impediat?

De quibus Rinthelensium Sententia hæc erat. Infantes demum per Baptismum ordinariè in fœdus recipi & Ecclesiæ atq; Christo ut capiti inseri, unde quamvis non præcise ejusmodi infantem damnare vellent, contemptum tamen, aut culpabilem neglectum baptismi non carere periculo existimabant.

stinebant. Utrum per extraordinariam gratiam, infantes, qui culpâ parentum non baptisati decedunt, regenerentur & adoptentur, se non determinare dicebant, atq; hinc statuebant in casu necessitatis imminente mortis periculo & negata ordinarii ministri copia, non immerito receptan esse, ut et Laicus Baptismum administret. Marpurgenses verò sic sentiebant, infantes, quidem, qui ad corruptionem naturæ DEO in peccato originis nascti & vere peccatores esse, sed tamen ex fidelibus parentibus progenitos secundum promissionem divinam foederatos & sanctitatis fœderatis, quamvis non habitualis aut inhærentis participes censeri, quod fœdus per Baptismum affirmetur. Deinde etiam Spiritu Sancto & ante Baptismum et post illum s. nam momento temporis regenerationis, actum non astringunt s. in infantibus hinc decedentibus sua operaoe regenerationem operari liberè posse censebantur, sicut & ex regula charitatis de omnibus fidelium infantibus bene sperarent. Etsi enim actualis fidei, qui ex auditu verbi est, capaces non sint, non tamen inde excluditur talis Spiritus S. gratia, qua ipsi infantes suo modo quamvis nobis incognito vere tamen regenerentur. Culpam parentum infantibus censuerunt obesse non debere; sed nec administrationem Baptismi Laicis concedendam esse arbitrati sunt. Verùm neq; per has etiam controversias salutis fundamentum à neutra dissentientium parte tollitur memorati Theologi utriusq; declarunt, quàm de necessitate

Baptismi

Baptismi in se et essentialibus Sacramenti ipsius u, tringꝫ conveniat. Exorcismũ in formula Baptismi quod attinet, Theologi Kinthelenses, illum in suis Ecclesiis adhuc obtinere confessi, pariter testati sunt, sed tamen non existimare infantem à malo Spiritu corporaliter ꝛc obsessum, sed se ritum illum solum pro precibus contra Satanam ejusꝫ vim habere et ad significandam peccati originalis habitualem inhærentiam. Non etiam sibi fore adversum, si id ab Ecclesiis suis impetrasi posset, ut istæ Exorcismi formulæ in exorcistas preces commutentur.

Ex his ultrò, citroꝫ actis, cognitis ac perpensis, atꝫ declaratis, cum constaret, circa ea, quæ fundamentum fidei et salutis constituunt, plenum ꝛc consensum quæstiones ac controversias fundamentum istud minimè attingere, minusꝫ multò tollere, aut evertere, convenit inter præfatos Dnos Theologos utringꝫ ne altera pars alteram propter dissensum, in prædictis quæstionibus residuis, traducat, convitiis proscindat, aut damnet, sed se mutuâ sinceri & fraternâ charitate complectantur; utrigꝫ parti addicti etiam adhoc disponantur, quo se invicem per ejusdem veræ Christi Ecclesiæ Catholicæ membris, veræꝫ & salvificæ in Christum fidei consortibus, atꝫ vitæ æternæ cohæredibus agnoscant. Quod duraturæ pacis et concordiæ Ecclesiasticæ et conservandæ verum medium & firmissimum vinculum futurum sit. Quod ut tanto felicius procedat,

de hoc

de hoc quoq; convenit, pastores utriusq; partis controversias istas pro concione tractare non debere.

Quod si textus aut alia necessitas exigere videatur, ut ipsum dogma tangatur & explicetur, non nisi summâ cum modestiâ id fiat, dissentientium nulla fiat mentio, nullum ipsis verbum duriusculum excidat, quo exosi apud plebem fiant, multoq; minus acerbè eorum sententia exagitetur, nec adfingatur aliena consequentiæ non agnitæ non imputentur, sed simplex solum veritatis declaratio & confirmatio ex scripturâ proferatur, eoq; præcipuè spectent verbi divini præcones, ut populum quæstionibus difficilioribus et captum ejus superantibus non turbent, sed omnia ad ædificationem in fide pietate, & vita Christiano homine digna, dirigant.

In scholis quoq; & Academiis ubi tractanda venerint, magna pariter cum moderatione tractentur et citra ullam insectationem dissentientium. A personalibus omnino abstineatur, si cujus dissentientium rationes expendendæ sint, sine nominis indicio expendantur, nisi id causa postulet, quo casu id non sine honoris præfatione et charitatis Christianæ erga ipsum declaratione fiat.

Tandem et in hoc convenêre Marpurgenses et Rintzelenses Theologi supra memoratam Serenissimam suam Celsitudinem demisse hisce rogandam et orandam esse, ut divinum hoc pacis Ecclesiasticæ negotium inter illos cœptum gratia suâ porrò fovere et promovere clementissimè dignetur, quo viciniores Academiæ et Ecclesiæ in pro

Brandenbu

Brandenburgicæ et Brunsvicenses in ejus societatem trahantur.

Quoniam vero quæstiones aliquot, ut ex superioribus patet, adhuc controversæ manent, in quibus consensus optandus, rogant pariter submississime, ut Serenissima Sua Celsitudo aliquando rem consilio et ope sua eo clementissimè dirigere ne gravetur, quo ex singulis Academiis, inter quas jam consensus de fundamentalibus initus et imposterum inibitur, singuli Theologi moderati, ut veritatis sic pacis & concordiæ studiosi in certum aliquem locum convocentur, qui controversias istas ex ordine accuratè expendant, ita ut statu controversiæ rectè formato, pars adfirmans suæ adsertionis rationes proponat, atq; ut una post aliam distinctè tractetur, quod ita potest fieri commodè, si ratio aut argumentum unum ore probatum in calamum dictetur, & statim à proponente revideatur; Deinde dissentiens ad illud respondeat oretenus, illamq; responsionem suam similiter in calamum dictet, mox revideat, et si quæ forsan aliena ad eam rem non adeò pertinentia responsioni admista sint, resecet. Ad quam prior simili methodo excipiat, & si quid in Responsione alterius adhuc alienum à repræsenti videatur, jus illud indicandi aut revocandi habeat. Ita opponendo,

respondendo

respondendo, excipiendo, et reponendo, quamdiu aliquid contra id quod prolatum, excipi et reponi possit, de ratione, firmitudine, aut imbecillitate brevi constaret, multa quæ in editis hactenus scriptis non comparent, in considerationem venirent et inter paucos menses quin Septimanas, multa quin pleraq; per DEI gratiam aut conciliari aut saltem mitigari posse viderentur. In majorem fidem initio memoratæ Celsitudinis suæ Dñ. Dñ. Deputati una cum supra nominatis Dñnis Theologis Marpurgensibus et Rinthelensibus, hisce manu propria subscripserunt.

Castellis die 9. Julij Ao. 1661.

Johannes Csaspar à Dorinberg mpp.

Johannes Heinricus à Dauber

Casparus Fridericus à Dalwig

Sebastianus Curtius D. p.t. Rector.

Petrus Musæus D. p.t. Rector.

Johannes Heinius D.

Johannes Heinichius.

Super Allegrio Theologorum Marpurgensium et Rinthelensium Judicium.

Nungram satis laudari potest pius conatus Ser^mi et Celsissimi Principis ac Dni Dn Wilhelmi, Hassiæ Landgravii &c: qvo pacem et concordiam inter Evangelicos satis diu infeliciter dissidentes sarcire proposuit. Jam n. â tot seculis experientia docuit, qvod Ecclesiastici schismate dissidentes, reconciliari et ad concordiam reduci non possint, nisi Principum Christianorum opera et authoritate. His verò non tantùm per fidem, qvam amplexi sunt, hæc cura incumbit, ut commodum et pacem Ecclesiæ promoveant, sed et per Regiminis tranqvillitatem, qvippe qvæ per multum dissidentes in Religione subditos vix conservatur. Verum est, qvod dicit Johannes Gerson Parisiensis qvondam Academiæ Cancellarius, si is Author est, in tractatu, Talis fuerit status Eccl̃æ in Vet. & Novo Testamento & Tom. 1. Evangelij, cum Eccl̃a in Schismate, vel aliomodo vacillavit, semper erecta fuit, per aliqvos Principes seculares, ut per Carolum Magnum, Ottones de Saxonia Reges Franciæ, Pisanos et diversos alios. Nungram n. Eccl̃a lapsa vel vacillans suis oneribus vel viribus se erexit. Hæc ille.

Benefactum est, qvod Collegii â Ser^mo Principe indicti hoc propositum fuerit, ut status Controversiæ rectè forma

rect-

retur. et ea amputarentur, quæ alterutri parti iniq; impinguntur, cum constet ejusmodi iniquas accusationes, animos plurimum exacerbare et vel maximè pacis negotium impedire: Item ut non solum quid verum ~~aut~~ et falsum esset, in unaq; controversia statueretur, sed et quanti momenti ac ponderis remanens dissidium æstimandum esset, an scilicet fundamentum fidei concernat nec ne: In omnibus enim quæstionibus occurrentibus omnium consensum requirere unum est, ἐκ τῶν ἀδυνάτων, imò hæc ipsa vel maximè discordiarum et schismatum in Ecclā causa est, quod quidam sibi persvadent Religionem consistere non posse, nisi omnes in omnibus quæstionibus idem sentiant. At quamdiu ista persvasio ex Ecclesia exulavit, tamdiu & schismata ex ea exulavit, et unitas ipsius mansit illibata.

Ab articulo de Cœna Domini, Theologi initium faciunt, unde et infelix dissidium ortum sumpsit. Benè convenit inter partes, quod sine spirituali vel potius metaphorica manducatione corporis Christi, quæ fit per fidem, nemini Sacramentum prodesse possit; Itemq; quod fractio panis communis et usitati sit pius et utilis ritus, adeoq; optandum, ut possit in Ecclesias illas introduci ubi non obtinet. Cum n. verba institutionis regula sint administrationis S. Eucharistiæ, dubium non est quin ille modus sit optimus, qui proximè ad verba Christi accedit.

Præterea

Præterea constat semper in Ecclesia fractionem panis usitatam fuisse et in Oriente et in Occidente, adeò ut ipsi Pontifices, postquam panes numularios introduxerunt, unam grandiorem hostiam ad frangendum servarint. Id quoq; certum est, quod veteres hunc ritum ad memoriam Sacrificii pro nobis in Cruce oblati, plurimum facere putarint. Sed quo modo convenienter introduci possit, non apparet. Interim ad concordiam maximè facit, quod Dñn. Marpurgenses, nr̃as orbiculares hostias verum panem agnoscant, nec in nostris Ecclesiis aliquid Essentiæ Sacramenti detrahi fateantur, licet ex mandato Christi et integritate Sacramenti fractionem necessariam putent. Quod nos non putamus, quia sc. mandatum Christi substantiam Sacramenti respicit, non accidentia; inter accidentia a. fractio refertur, quia est modus actionis, non actio: Refertur enim ad distributionem, distributio autem et sine fractione fieri potest.

Quoad manducationem corporis Christi propriè dictam puto, nos omnium optimè concordare posse, si modos loquendi in primitiva Ecclesia usitatos retineamus et nova vocabula evitemus, cujusmodi ille ē loquendi modus, quod Corpus Christi unā cum pane commesto in ore uniuscujusq; sumentis ἀδιαστάτως præsens ~~si~~ sistatur; sic veteres non loquuntur, sed verba Eucharistiæ, Edite hoc est Corpus meum, propriè accipiunt,

et

et inde proprie seu vere manducari non solum pa-
nem sed et corpus Christi, docent, modo tamen inef-
fabili et incomprehensibili. In his si acquiesceremus,
mysterium in verbis Christi more majorum veneraremur
et inde ab omni curiosa inquisitione abstineremus
etiam in hac controversia, quæ tantas à tot seculis in
Ecclesia contentiones dedit, facile conveniremus. Sed
et etiamsi alicujus dissensus maneat, is certè tantus
non est, ut fundamentum attingere aut labefactare pos-
sit. Id enim si esset per alteutram sententiam
quæ præsentia Corporis Christi adstruitur, vel negatur
legitimus Sacramenti usus á Chro institutus tolleretur
vel impediretur, cum Sacramenta sint propter suum
usum et cognitio de iis non nisi propter usum salu-
tarem requiratur. Quo modo autem, si ista Substantia-
lis præsentia corporis Christi in ore manducantis u-
sum salutarem promoveat aut impediat, non apparet.
Unde recte concluditur, quod non obstante illa dissen-
sione utrobiq; usus Sacramenti secundum Christi institu-
tionem integer et illibatus maneat.

Prædestinationem quod attinet, occurrunt sane contro-
versiæ satis diu ventilatæ. An DEUS velit omnium
et singulorum hominum salutem? An Christus pro
omnibus et singulis sit mortuus? An DEUS omnes
et singulos per verbum vocet eo fine, ut eos convertat
regeneret, salvet? An DEUS quos in Christum credituros et
in fide perseveraturos prescivit, ad vitam elegerit
et quos

et quos non credituros vel non perseveraturos praevi-
dit, reprobavit. In quibus omnibus nos affirmativam
tenemus. Reformati negativam. Nos pro nra Sententia
habemus antiquos Ecclesiae Doctores in Graeca et La-
tina Ecclesia usq; ad Augustini tempora; Hi pro sua
Sententia habent Augustinum et multos in Ecclesia La-
tina Doctores praestantissimos, Augustinum secutos, qui
sicut propter istam Doctrinam, non sunt rejecti aut
damnati, sic nec damnari etiamnum possunt, qui eorum
insistant vestigiis. Sane quidam in Gallia seculo
V. et postea seculo XX. duriter tractabant eos, qui
sic de praedestinatione sentirent, sed nunquam rem
eo redegerunt, ut istum rigorem omnes probarent,
quin plerique Augustino adstipulantur et libertatem
sentiendi in ejusmodi difficili, et intricata materia, uni-
cuique relinquendam putabant, inprimis quod utraque Sen-
tentia suos haberet magni nominis Patronos et defen-
sores. Quin Coelestinus Episcopus Romanus Seculo
V. ad quem Prosper & Hilarius has controversias defere-
bant cum multum contra Pelagianos et Semi-Pelagianos e-
gisset. Ep. 1. ad Galliarum Episcopos tandem cap. 13 con-
cludit his verbis: Profundiores vero difficilioresque
partes occurrentium quaestionum, quas latius pertra-
cta sunt, qui hereticis restiterunt, sicut non audemus
contemnere, ita non necesse habemus adstruere: quia
ad conficiendam gratiam DEI, cujus operi ac digni-
tati nihil penitus detrahendum est, satis sufficere cre-
dimus, quicquid secundum praedictas regulas Aposto-
licae sedis nos Scripta docuerunt: Ut prorsus non o-

pinemus

pinemur catholicum quod apparet, praefixis sententiis esse contrarium. Haec ille. Regulae autem istae sunt quod vitandus sit Pelagianismus, sicut et Planichaeismus, quo liberum arbitrium destruitur. His observatis ejusmodi subtiles disputationes, quas Augustinus primitus coepit, et alij continuarunt, non aversatur Catholica Ecclesia. Praeterea in nullo Symbolo Doctrinae de Praedestinatione tractatur, quia sc: Ecclesia non putavit ita eam comparatam esse ut omnibus necessario sit proponenda. Quod iterum argumento est, dissensum in hac materia non esse fundamentalem, ne jam dicam quod Lutherus, Melanchton, & alij nostrates Theologi initio Augustini Doctrinam in hac parte fuerint amplexi. Quae et causa est, quod de fide praevisa nihil in formula Concordiae reperiatur.

Alia hinc nata est quaestio; An qui fide justificante est praeditus, et in statu gratiae per peccata gravia, eâ prorsus excidere possit? quod nos cum antiquis affirmamus, Dni Plurpurgenses, cum alijs suis Theologis negant, non quod absolute id fieri non possit, sed ex hypothesi divinae gratiae quae sit ἀμετακμέλητος, ut loquuntur. Hac in parte non habent Augustinum adstipulantem, quippe, qui et ut gratiam DEI contra Pelagianos adstruebat, quod quidam in fide perseverarent, quidam autem deficerent; id enim non aliunde qm ab absoluta DEI gratia provenire putabat donum perseverantiae quibusdam concedente, quibusdam non. Attamen ex Sententia Augustini de absoluta praedestinatione

destinatione hæc doctrina fluxit, ut quidam ex lectione Augustini, inter pros et Sodeschalcus fuit seculo IX tale quid hauserint. Certum est quod Augustinus interdum, veram fidem appellet, quæ perseverat, et veros filios DEI, qui non deficiunt; unde sequitur, quod qui perseverantem fidem non habent, nec omnino fidem habeant, et consequenter quod fides vera, quia sc: perseverat, amitti non possit. Verba Augustini sunt, lib. de correp. & gratia. cap: 7. Scivit DEUS, qui sunt ejus: horum fides, q̃ per dilectionem operatur. profecto aut omnino non deficit: aut si qui sunt, quorum defecit reparatur, antequam vita ista finiatur. Et cap. 9. Qui ergo non habuerunt perseverantiam, sicut non verè Discipuli Christi; ita nec verè filii DEI fuerunt, etiam quando esse videbantur. et sic vocabantur. Tunc verò sunt, quod appellantur, si manserint in eo propter quod sic appellantur. Si autem perseverantiam non habent, i.e. in eo quod cœperunt esse, non manent, non verè appellantur, quod appellantur, et non sunt. Hæc ille; quæ et alii sua fecerunt, sequentibus temporibus. Et quoto, quod, qui in hoc puncto nobis contradicunt, omnino fidei gradus faciant, & non de omni, sed de radicata, ut loquuntur, fide, id velint intellectum, quod amitti non possit taliter: Nos quod ab Electis finaliter non amittatur, ipsimet defendimus. Interim utrique dicimus, quod hortationes, increpationes, comminationes, non frustra, nec

neæ sint, et cavemus, ne ulla assertatione securitas carnalis in hominibus gignatur. Quare hic iterum conveninus in eo, quod qui credunt, laborare teneantur ut fides in ipsis radices agat, et perseveret, cum ejusmodi tantum fides hominem salvum faciat, et quod hoc diligenter populo sit inculcandum: Proinde et hic fundamentum manet.

Quanquam rectius fecissent Dni Marpurgenses, si ex reformatorum confessione Thoruniensi verba assumpsissent, quæ articulo de grac in iis de quibus falso accusantur, num: 11 sic loquuntur: Falso accusamur, quasi statuamus, semel justificatos DEI gratiam ejusve certitudinem, et ipsum Spiritum Sanctum non posse amittere, quamvis in peccatis pro lubitu volutentur: cum contra potius doceamus, ipsos etiam renatos, quoties in peccata contra conscientiam recidunt, in iisq; aliquandiu perseverant, nec fidem vivam, nec DEI gratiam justificantem, nedum ejus certitudinem aut Spiritum S. pro illo tempore retinere, sed novum iræ ac mortis æternæ reatum incurrere, et propterea, nisi speciali DEI gratia excitante (quod in Electis fieri non dubitamus) ad resipiscentiam iterum renoventur, re ipsa etiam damnandos esse.

In articulo

In articulo de persona Christi consensus ẽe potest, si retineantur modi loqvendi in Ecclesia usitati, et omnes κακοζηλίαι vitentur. Duæ in Christo sunt naturæ ad unam hypostasin vel personam unitæ salvis manentibus uniuscujusq; naturæ proprietatibus, citrà confusionem, mutationem, divisionem, separationem, ut concluſit concilium Chalcedonense. Ex unione vèro ista fluit communicatio Idiomatum, ut una natura de altera in Concreto prædicetur, itemq; proprietates unius naturæ de alterâ in peccato. Proprietates divinæ naturæ de humana prædicari in abstracto, Antiqvæ Ecclesiæ incognita locutio est, et propterea meritò vitanda. Id certum est, qvod humana natura per unionem personalem et sessionem ad dextram Dei, super omnes Creaturas sit exaltata; & qvod filius Dei eâ ut instrumento utatur in operationibus suis; inde vèro non sequitur, qvod humana natura in abstracto sit omnipotens, omniscia, omnipresens. Agit prosq; unaqvæq; natura, qvod sibi proprium est. cum communicatione alterius, ut Leo habet in Ep. 10. Synodica, in Concilio Chalcedonensi probata. Danda est opera ut evitetur & Nestorianismus, et Eutychianismus vitiis in hâc materia ab antiqvo usitatis: Sufficienter enim Ecclâ, qvomodo loqvendum sit in hoc mysterio, determinavit. In id cum utiqz incumbamus nihil in hoc puncto relinqvitur meo jú-

dicio

dicio, quod magnum aliquem dissensum facere possit. Nova obscura, inutiles locutiones, quæ plus justo in hoc tam timendo mysterio usurpatæ sunt, amputentur et relegentur, ut dissensionibus materia et occasio subtrahatur.

Porro Doctrinam de Baptismo quod concernit, huius logi convenerunt in eo, quod infantes non solum sint baptizandi, sed et quod per Baptismum Deo inserantur et regenerentur, quod Baptismus sit necessarius, si adsit, quod non privatio sed contemptus damnet. Unde necessario sequitur, quod itidem utrobique in confesso est, infantes omnes nasci cum peccato originali; quod ipsos vitæ et damnationis obnoxios facit. Theologi Marpurgenses quidem infantes sanctos dicunt ante Baptismum, ratione fœderis, quod Deus cum parentibus ejus iniit, sed addunt, quod non habitualis aut inhærens ea Sanctitas sit, quippe, quæ demum per Baptismum ipsis communicetur. Hoc fundamentum est, quod salvo manente in cæteris disputari potest, ut quousque negligentia parentum salutem infantum impediat: et anne Baptismus Laicorum in casu necessitatis sit probandus? Quicquid hic statuatur, consensum non præjudicabit, quandoquidem sine dubio illa sententia melior fuerit, quæ ab Ecclia magis est probata. Ideo et hic fundamentum à neutra parte evertit, rectè concluditur. Exorcismus cum Baptismo conjunctus in nostris Ecclesiis retinetur

tinetur, quin sic placuit Cathol. Eccl. jam inde fere à temporibus Apostolorum. Constat quod Augustinus peccatum Originis in infantibus inde probet inter alia contra Pelagianos, quod universa Eccl. ubiq; Exorcismos baptismo parvulorum premittat. Ad quod certè illi respondere non poterant, ritum illum non ubiq; ee receptum, cui aliquid in eo esse improbandum. Audianus Augustinum ipsum lib. 6. Contra Julianum Pelagianum cap. 2. sic ait: Verum est, quod antiquitus veraci fide catholicâ prædicatur et creditur per Ecclesiam totam, quæ filios fidelium nec exorcizaret nec exsufflaret, si non eos de potestate tenebrarum ut à Principe mortis eruaret, quod in libro meo, cui re lut respondeo, positum à me est, sed id tum commemorare timuisti, tanquam ipse ex toto orbe exsufflandus esses, si huic exsufflationi, quâ Princeps mundi et à parvulis ejicitus foras, contradicere voluisses: hæc ille. Quod Eccl. sia Catholica à tot seculis probavit, et in usu habuit, quomodo improbari possit, non video. Ad quod clarissimum est ex verbis Augustini et aliorum; Quod Exorcismus non sit nuda Cæremonia, nec simplex oratio, sed exercitium potestatis, quam Christus Eccl. in Dæmones dedit, dum imperat Satanæ, eumq; adjurat in nomine Chri, cui per Baptismum homo viserendus est, ut illum dimittat, nec in bono Spirituali impediat. Neq; inde segritur, quod infantem corporaliter obsessum statuamus: nam et Spiritualis datur potestas Satanæ in hominem, quamdiu extra Regnum Christi est, & ut hæc potestas frangatur, exorcismi adhibentur antiquitus. Non segritur: Adhibiti fuerunt exorcismi ad ejiciendos Dæmones

nes

nes è corporaliter obsessis, ergo non potuerunt adhibe-
ri ad frangendam potestatem Dæmonis spiritualem,
quam ob peccatum sibi vindicat in hominem: sicut non
sequitur, Christus verbo sanavit corporaliter obsessos,
vel ægros, ergo verbo non sanat spiritualiter Satanæ sub-
jectos, et quoad animam ægros. Hæc propterea adicio-
ne quis nos ob Exorcismum aversetur: sicut n. non
damnamus eos, qui illum non adhibent, sic nec nos da-
mnabunt, qui cum Catholica Ecclesiâ illum adhibemus,
nec aliter adhibendum putamus, quam illa eum adhibuit.
Neq; ut puto, nobis fas est, ex Ecclesia Exorcismis sim-
plices preces facere.

Tandem concludunt, ex declaratis constare, circa ea,
quæ fundamentum fidei et salutis constituunt, plenum
esse consensum. Id inde maximè et manifestissimè con-
stat, quia utraq; pars amplectitur Symbola Catholicæ Eccl.
in nativo suo sensu, Apostolicum, Nicænum, Athanasia-
num, Constantinopolitanum, Anathematismos, Ephesinos, Sym-
bolum Chalcedonense, statuta Concilij Constantinopolitani 2di
& 3tij adversus reliquias Nestorianorum, et Eutychia-
norum: Item statuta Synodi Milevitani seu Africanæ ple-
nariæ contra Pelagianos; & Arausianæ 2dæ contra
Semi-Pelagianos. Neq; existimo quicquam in his
confessionibus contineri, quod non libenter assumant
Reformati: Et cum studeant cum his confessionibus vitæ
Sanctimoniæ, et suos coetus seriò ad eam adhortentur.

Præterea

Præterea & Sacramentis ita utantur, ut Christus ea instituit, non video cur non pro Ecclesiæ Catholicæ filiis sint habendi, ipsisq; fraterna charitas præstanda. Quod si ita est, id quoq; sequitur, quod addunt Dni Theologi, Pastores utriusq; partis non debere controversias, quæ adhuc supersunt in suggestum tenere raptare, dissidentes igno miniosè tractare, & in eos ut passim proh! dolor fieri conseuerit, invidiam & odium populi, qui magnam partem controversias illas non capit, accendere. Interim cum consequentiæ, quæ ex quibusdam sententiis formari possunt, ita comparatæ sint, ut in malam partem à quibusdam trahi possint, ministeria et docendi munera oportet manere distincta & separata, donec per DEI gratiam et illuminationem propius conveniamus. Quod fieri potest, si utraq; pars parata sit, accipere illud, quod universaliter jam inde ab initio Ecclesia Catholica approbavit, vel etiam quod proxime ad ejus sensum accedit. Sed nos decet tanquam mori, quos Ecclesiæ filios, qui eam matrem nostram omnes fatentur. Neq; alium judicem habere possumus, super iis quæ in utramq; partem priden ex scripturis disputata sunt, quam Ecclesiam Catholicam, quæ à scripturis in iis, quæ necessaria sunt, non dissentit. Ut eiq; ergo nos primitivæ Ecclesiæ judicio submittamus, ut illud ex antiquis Patribus, Conciliis et Historia

Ecclesiastica

Ecclesiastica manifestum est. Sic certè magnum nobis lumen orietur, nec tantùm id commodi inde habebimus ut matri nostræ nos conformemus, verum etiam omnis contentionum semina sub manibus nobis perire experiemur. Et hæc jam Potentissimorum Principum cura est, ut media in hanc rem clementissimè porrigant, et suas Theologos sufficientibus Bibliothecis instruant, quo debito modo in hanc rem inquirere et anticorum mentem investigare possint. Magni sumptus requiruntur ad id, et defectus passim in nostris Ecclesiis reperiuntur, quæ et causa est, quod non solum veteres controversiæ nunquam finem sortiantur, sed et novæ subinde oriantur, unoquoq; suas opiniones pro arbitrio jactante et alius obtrudente.

DEUS pacis et Concordiæ afflictæ suæ Ecclæ misereatur, et tum Principum, tum Theologorum animos flectat, ut non solum vero pacis studio inardescant, sed et media vera et legitima amplectantur, quibus ad reparandam pacem aliquid proficiamus. Illo docente discimus, Illo juvante proficimus: Nomini ipsius sit gloria sempiterna.

Christianus Dreier S. Theologiæ D. & in Academia Regiomontana Prof. Primarius. p.

Durchlauchtigster, Großmächtiger
Churfürst, Gnädigster Herr,

Ob woll auff hiesiger Universität wir jederzeit gelehret, daß des Herrn Christi Leib wahrhafftig im Heiligen Abendmahl nicht zwar vermittelst der Ubiqvität, welche wir niemahlen probiret, sondern auff eine überNatürliche unbegreiffliche weise gegenwertig sey; Und derselbe unser Erloser und Seligmacher vor alle Menschen ohn unterscheid nach dem Willen seines Himlischen Vaters habe genug gethan, Jingleichen, daß Gott von Ewigkeit dieselbe zur seeligkeit erwehlet habe, von welchen Er zuvor gesehen, daß sie in der Zeit durch seinen Geist sich würden regieren laßen, und daß verdienst Christi durch wahren glauben ergreiffen, wobey doch allemahl umb die Pelagianische Ketzerey zuvermeiden, von unß erinnert worden, daß der Glaube Gottes gabe sey und nicht auß Menschlichen Kräfften herrühre; Jedennoch haben wir daneben solcher moderation unß stets gebraucht, daß wir die Reformirte, welche in erwehnten stücken nicht allerdings mit unß einig sind, niemahlen alß Ketzer verdammet, sondern selbige vor unsere Neben-Christen gehalten, und vor Kinder Gottes und deß ewigen Lebenß erkant; Erfreuen unß auch von hertzen, daß auff dem Colloquio, welches auff befehl unsers Gnaden Fürsten u. Herren deß Hn. Landgraff Wilhelm zu heßen, Fürstl. Durchl. vor

anderthalb

anderthalb Jahr zu Cassel gehalten, wir bey den Theologis Mar-
purgensibus eine gleiche moderation verspüret, in dem
dieselbige zwar unsere Meinung vor irrig gehalten, je-
dennoch also beschaffen zu seyn bekant, das dadurch
das fundamentum fidei nicht auffgehoben würde, son-
dern non obstante illo dissensu zwischen ihnen und uns
eine Christliche brüderliche tolerantz gestifftet werden
könte; Nun möchten wir zwar wünschen, daß alle
unserer confession zugethane Theologi solche unsere mo-
deration ihnen mit gefallen ließen; Aber da findet
sich leider an den Wittenbergischen Theologis daß con-
trarium, welche propter studium Concordiæ Ecclesia-
sticæ dermaßen auff uns ergrimmet seyn, daß
wen es in ihrer Macht stünde, wir nichts anderß
alß eine universalem excommunicationem ex Ecclesiis
invariatæ Augustanæ Confessioni addictis zugewarten hätten
solches erscheinet darauß genugsahm, daß berührte Theologi
Epicrisin, worinnen wir Nestorianismi und anderer
groben irthümer beschuldiget werden, an alle Luthe-
rische Ministeria zuschicken und deren sufragia wi-
der uns zubegehren sich nicht entfärbet, Dannenhero
wir genötiget werden, einige Epistolam Apologeticam
an unsere Glaubens genoßen zuverfertigen, worin-
nen wir modeste weniger nicht den Nestorianismum
von uns ablehnen, alß daneben außführen, auß waß
sachen wir der Reformirten Meinungen, von welchen wir
sonst dissentiren, nicht tanquam hæreticos condemniren kön-
nen, und zugleich eine Christliche vermahnung ad stud-
ium pacis Ecclesiasticæ anstellen, nicht zweifflende, es

werde

werde mancher gewissenhaffter Mensch, der sonst vieleicht gar gefährliche conceptus von uns gefasset, dadurch zu andern gedancken gebracht werden, und sich deß unchristlichen verdammens und verketzerns inß künftige enthalten, und der Wittenbergischen immoderation ihm nicht gefallen lassen. Wann nun Gnädigster Churfürst, auß Ew. Chfdl. publicirten befehl, wir verstanden, daß an dero Ministeria die Wittenbergschen Theologi ihre Epicrisin ebenmäßig herumbgeschickt und deroselben Synodalisch bedencken erfodert; alß haben an Ew. Chfdl. Lutherische Theologos und Prediger wir verschiedene Exemplaria destinirt, mit unterthänigster demüthigster bitte, Ew. Churfr. Dl. geruhen gnädigst, die verordnung zu thun, daßelbige von uns abgefodert, und publica ipsius Authoritate insinuiret werden, bedancken uns im übrigen in tieffster demuth, daß Ew. Churfr. Dl. Ihr unsere conatus Irenicos und daß Caßelsche Conclusum gust gefallen lassen, Unterthst. bittende, dieselbe geruhen mit ihren hohen gnaden uns weiter beygethan zu verbleiben, und mit unserm Gust. Fürsten und Herren, des Hn. Landgraff Wilhelms zu Hessen fürstl. Dl. daß Christliche vorhabende Negotium mit ihren hohen zu thun gnädigst secundiren zu helffen, auch unsern Auditoribus, welche von uns zur moderation angeführet werden, vor andern in ihren Landen befoderung wiederfahren zu lassen. Dieselbe zu allem Chfr. wol ergehen, Gott treulich empfehlende, Rintlin d. 23. Jan. 1663.

E. Chfdl.

Unterthänigste und demütigst-gehorsambste
Decanus und andere Doctores und Professores der Theologischen Facultät daselbst ꝛc.

Abgangen auß Rintlin an S. Chfdl. zu Brandenb. von der Theologischen Facultät daselbst.

M. Aug. 1668.

Joh. Davenanti Episc. Sarisburiensis Ex-
mahnung zu d. brüdl. Vereinigung,
wiederum in d. Evangelisch Kirch
aufzurichten, welche in diesen Grunde
bestehet, daß sie in keinem Haupt Artikel
einander zuwider seyn.

Ex Lat. & Anglica in Germ. Lig. trans-
latum & hoc ad devotio editum est
hoc scriptum.

Quod sane speciosum atque illex, quique
cautum Lectorem requirit. ~~Sing~~ Vixit
hic Davenantius cum Duraeo, socio, quo-
sese opposuit quondam Joh. Himmel
Theol. Jenens. edito ad 1634. Collegio
disp. Irenico in Duraeum, & ad 1641.
isto Praeside disp. Maug. habuit M.
Christ. Martinus Willichius, Hamburg.
de Pacificae in Syncretismo in hunc
Davenantium. In priori illo,
& disp. 1. d. 10. bene distinguitur inter Qu. de
Fide & Circa Fidem, atque in his con-
cedi τὸ ἐπέχειν, & parere tam opi-
nionem. Sed duo mihi rectae deside-
rari in illo scripto, illum est, quod Re-
formatae Ecclesiae impingit Theses, quas
quidam dd. singulares, fervore disputandi,
statuerunt, & quo ipsis opponit alios

Reformatæ Eccl. dd. ex q̃ patet, ō ēē
istas theses totiꝰ Eccl. Reformatæ.
Attex, q̃ ex isto fluit, ꝯ Calvinum
& dd. illos singularos ō male qd. dis-
putat, sd ō ꝯ Duræum & socios,
q̃ istas theses q̃ ō approbant, multò
minꝰ his satisfacit, & q̃ mxum
ē, ō definit, an hæ quæstiones,
in qb. adhuc dissidet Eccl. ortho-
doxa & Reformata, & quas Duræꝰ
& Davenant. tnt ō p̃ Fundtbꝰ,
sd q̃ sint tm̃ circa Fidem, ta-
les sint, neene.
In posteriori v. Refutatione, d. 39. sic
sese explicant; Per Calvinianos,
cum qb. ō admittenda Conciliatio,
ō illgmꝰ illos, q̃ ex quad. aii im-
becillitate errant, nec tn̄ blasphemi
sd. Multò minꝰ integras eorum Eccl.
nam ō dubitamꝰ, multos religio-
sos & pios in iis inveniri, q̃ et.
sensu Martyres illorum sancti dicendi;
sd illos, q̃ ꝯ Scrae testimonium pterrè
errant, in errore persistunt, aliosq̃
seducunt." hæc illi nrates.
Quæ si Davenant. legit, sine dubio ꝯ-
firmatior redditꝰ fuit in sui sententia,
hoc ipsꝰ n. ē, q̃ C. IX. valde urget,
ō

Dd. fatet Sigwartꝰ Theol. Tubing. ꝯ Sent.
Irenicum L. 2. C. 2. f. p. 140. & C. 3. 162

ō ēē communiem tollendam q̄ tota Ecta, pp aliquos heterodoxos & gtu-maces dd. add. Rp. ad arg. 2. 3. C. ult. Quare isthoc modò dd. explosa ē sententia Pacificatorum istorum.

Cæterum cum quælib. Ecta Particularis ex Confessione sua Publicâ auctoritate editâ, ō ex privatorum dd. scriptis, sit dijudicanda, in hoc cardo rei vertitur, cum Confessio Aug. invariata, & Confessiones Ectarum Reformatarum in Articulis Fidei s. quæstionibus de Fide dissideant? q negat hic A. & toto libro, impr. v. C. X. & XI. demonstrare sibi proposuit.

cæterique libri symbolici orthodoxorum,

1. Ante oia distinguend. ē inr Unitem & Communiem Ectarum partic. gratem & speatem, itemq Partialem & totalem. ‡ Id q ipse Aut. C. X. p. 177. agnoscit, & gfiteq, & cum Ecta Pontificia nobis ēē communiem & uniem. Qualis n. ē Confessio cujusvis Ectæ, talis & unio atq commio q̄ alia. Quum igr in gre, quond symb. Apostolicum & Concilia Œcumenica Confessiones Ectæ Rom. & Ergliarum gveniant, eund. q̄ ttx, id. Baptisma

‡ Ad eund. mod. pro Societates Civiles inr sese uniunt. V. G. in Imperio Germanico Ducatus, Episcopatus & Civitates Imperiales ad uni Imperio subjectæ, iisd. LL. communib. obstrictæ, & universali Civitatis Germanicæ jure gaudentes. Sed formis specificis tn oio differunt, aliud sibi Regimen formârunt Civitates, aliud Episcopatus, aliud Principatus seculares, hi soli isti q̄ Capitulo, illic Polyarchi dnanq, & qlib. hoc ordinum, suum sibi tt territorium, suas LL. Provinciales, & speciale Vis Civitatis, ~~[illegible]~~ & q maxum sua arcana Instituta & rnes Statuq. Ita et Ectæ Chinæ hodie divisæ, nec uniformis amplius eas, qrn conluerunt, Fides est.

agnoscant, concedenda utiq; ē Com-
munio aliqua gratis sed partialis
hæc Eccl.ae. In totum n. Confessiones
illas publicâ auctoritate proditæ ō
conveniunt. Sicut Confessio orthodoxa
& Macarii Monothelitæ, in Concil. Trull. Caranz. p. 455. Act. 8.
2. Ideo præsupponend. ē, nihil in Con-
fessionem publicam cujusq; Eccl.æ referri
nisi quæ illa pro Articulo Fidei ha-
beat, sunt n. symbola Fidei, ō
Compendia Theologiæ s. Controversiarum
Theologicarum fundam. Fidei ō attin-
gentium. ~~Hinc fit, ut~~ Finis
itaq; essentialis symboli s. Confessionis
Fidei quam sit, ut notum fiat, quid
confitens credat, & quæ ad fidem salvific.
nāria ēē, doceat: nil nisi ab-
solutè Credenda Confessiones prædicant,
& Eccl.æ pro illas à cæteris sese se-
parant, quæ ~~ea~~ ead. ō profitentur, idq;
jure suo. Si n. Eccl.a, quæ hoc aut
3. illud dogma pro Fidei articulo firmiter
teneat, communicaret cum altera s.
commiem totalem ij haberet cum ea,
quæ illud dogma pro Fidei Art. ō haberet
eo ipso hujus dram amplectere, & illud
~~amplius~~ pro Art. Fidei agnosceret & ō agnosceret, quod
ēēt absurd. & ō ex Fide, sed ij consciam, Rom. XIV. 23.

Atq ij ꝯsicam nil faciend. imò nec dubiâ ꝯsciâ, V. Horn. Ꝯl. Mor. l. 3. C. 4, §. 4. & 5.

Quare cum Ecta Luth. ꝑ art. Fidei hat: In S. Cœna comedi corpꝰ thi, & bibi sanguinem thi, h. e. ore corpis suscip., et. ab indignis, ō pnt ō ꝯdemnare seiꝰ Docentes Ectas Reformatas. ō obstante q̄ hæ illud dogma ꝑ art. Fidei ō hat. Sin. ō ꝯdemnaret, sed approbaret Confessionem ijriam Reform.ᵈ Ectæ, ageret ij ꝯsciam. Quare falsum ē pripium Darnaus. C. X. fi. p. 191. in Confessionibꝰ Fidei ꝯsi-neri et. dogmata ō fundtlia.

4. Sed illud tn notand. hic arbitror. Articulos hos Fidei speales, & ab aliis Ectiis ō admissos, nram Ectam in tm ad fidem salvificam referre, ut eos ō admittentium salꝰ, ō qd. de-~~[illegible]~~ sperata statim (qa grale saltem tn fundtm fidei obtinent:) sed tn periculosa sit & lubrica, adeóq judicio divino com-mittenda, Rom. XIV. 12. 1. Cor. 3, 11. 12. 13. Adeóq nec illud pripium Autoris C. X. p. 178. admittend. Hoc solum ee fundtle, q̄ rejecto, Ecta salva fieri ō pōit absolutè.

Articuli q. Fidei fundtles & ipsis gris,
alii ~~[illegible]~~ generales, qb. d admissis,
Fides in totum evertis, & salus pe-
dis, alii speales, (: ex hypothesi
saltem Ecclas p his habentium :) q
his Ecclis creditu oio & variae,
& tranqlliorem ad minimum red-
dunt gsciam, salutisq spem aq fi-
duciam in tutiori collocant.
Articulos prioris gris & gratissos refert
Aut. C. VII. Decalogum & symbolum
Apticum. Sed si haec sufficiunt ad
unionem Ecclas particular. totalem,
d tm qs Ecclia Rom. Sed & Ariana,
Nestoriana, Sabellica, & q d in
communionem spealem suscipienda?
Sed qrdm illa symbola & Confessiones &
grales, ita et. comnio & societas iar
Ecclam orthod. & illas et. gratis &
laxior, pter qd nihil aliud pbat
Cap. VIII.
Cap. IX. pponit gclusiem d usq prag veram,
Jus d ee dd. Ecclae orthodoxae Ecclam
suam à tali Ecclia, qd credunt ee im-
puram, ~~haereticam~~ sibi suaticam & gtumacem, sepa-
rare, in tm putà, inqlts à speali Fidei
fundtmo dissentit. Jus imò ee,

probat auctoritate S. Pauli, 1. Tim. VI. 5. Tit. 1, 11. ex quib. locis patet, primò, devitatem & separationem ejus, quem credimus haereticum, ob esse actum Judicis aut Banni, ut putat A. p. 160. sed Fratris. Dde, ob tum pp. contrariis graves & manifesto pp. Fidem ~~[illegible]~~ in gre evertentes, sed et. ob inanes & subtiles circa Fidem, separationem admitti. Quod ipsum & suo exemplo id. Apostolus approbavit, ob communicantis cum Ecclesia Judaisante, Gal. 2.

Et quenit id utique praecepto divino, prohibenti communionem, stealem inter Ecclesiam Judaicam & Israeliticam, ob obstante communi Circumcisis sacramento & communione generali, cujus vi aliquot millia et. in Ecclesia Israelitica & Haeretica salvabantur.

Denique dd. cujusque Ecclesiae A., qui repraesentant Ecclesiam suam quoad doctrinam, & Confessionem sibi gereditam nomine & auctoritate totius illius Ecclesiae & Auditorum publicè proponunt, ad hoc ab illa vocati. Quamdiu g. auditores ~~ejus~~ doctrinam eorum audiunt, nec improbant, praesumitur approbatum ab Ecclesia usque ejus communi Confessioni consentaneum.

si q. dissidia inter dd. dissex Eccles. oriunt, inter ipsas Eccles. & eas Confessiones discrepam oriri illqz, & eo ipso communiam spiritualem sublatam esse, o v. ~~[illegible]~~ gratiam & communiam in totum, qd Donatistica Eccla denegabat orthodoxae pertinaciter. quare hoc exemplum speciose magis, qd verè huc trahitur.

C. XI.

Ad hypothesin propius accedit & examinat tres primarias controversias inter Eccles. Luth. & Calv. ostensurus, in nulla dissidium esse de Fidei fundamento.

1. de S. Coena.

Convenire utramque Ecclam, qd Corpus & S. Thi verè presentia sit in administra S. Coenae.

Convenire quoque, qd C.is & S.is Thi localis consubstantiam, coexistere, vel inexistere in Elementis o deus.

dissensum tm esse, an ore corporis manducetur & bibatur C. & S. Thi? hoc v. o esse de Fide.

Quod ad primum, disposito sensu verba illa proferunt Calvininni, qd nrae Eccle. qd statim ex A. patet, negat n. indignos accipere C. & S. Thi. qd ne subolfaciat incautus Lector, duas propositiones conjungit, addito ad salutem.

Dde qd alter attinet, verum est, si de Latentia & Inclusione illqz, o v. si de reali ~~coexistentia~~ Rei Visib. & Invisibilis cujus quippe illa est Vehiculum,

aut tali Consubstantiae, qui duo in unum [illegible] conflant & unum sit absque distinctione,

* nocturna & simultanea existentia & conjunctione,

Itaq ut p res ē dicam, ē in eo tm̄
dissensus ē, An ore corpis Corpus & S. thi
accipiat, quod & in hoc, sed propter quod,
à qua reliq dependent, ē,
An C. & S. thi reali & substanti
pr̄sa sint pr̄sens? Negat id A.
& oes Eccle Calv. auctore Carlostadio
& Cinglio, ait n. p. 203. inter C. & S.
thi & os communicantis magnam
ēe distam. nec sibi invicem ēe
locatur pr̄sentia, unum eis [illegible].
Carnem thi locatur in coelo p manere,
nec ori communicantis locatur accedere.
Atq hinc ē, q negant indignos accipe
C. & S. thi. qa scil. ō ~~[illegible]~~ certe pr̄sentia, sed
spu tm̄ & fide, qt indigni ō hant.
Porrò hac controversia oio ō circa Verba
sed de Articulo Fidei, & quem Eccla
semp credidit.

Vid. Sigwart. theol. Tubing. in Iren.
Parei L. 2. C. 3. p. 155.

Fundat n. in textu satis claro: Paris ē
nocturna Corpis thi, h. e. id, quo com-
municat corpus thi. hinc quum Impii
Panem accipiant, communicat et. istis
Corpus thi, idq ō fide, p ore.

Gravver. in Bell. Calvini & thi,
Congress. IV.

C. XII.

Refutare conat argumenta orthodoxorum, quibus inficiantur Communiem Specialem cum Ecclesiis Ref. iniri posse.

1. Argum. Oratium

desumtum est à Formali Ecclesiae cujusque pp. Doctrinâ & Confessione, h. m.

Quae. Ecclesia Thiana partic. amplexa est dogmata Verbo des Jria & gloriam des Imminuentia, adeoque scandalosa, illa est schismatica, cum quâ non communicand.

Ecclesia quae dogmata Calvini peculiaria profitetur, est talis. Ergo.

Rest Autor ad Maj. limitand.

Quae. Ecclesia amplexa est dogmata ejusm. ut per ea unio ~~illius~~ illius Ecclesiae cum Thoma per Verbum & Sacramenta dissolvatur, illa est schism. & cum illa non comm.

Sed Ecclesia Calv. non est talis, ergo Ergo.

Maj. probat, quia à quâ Ecclesia Thus se nond. separavit, ab illa nec nos separare nosmet debemus.

Min. prob. in Ecclesia Calv. unio baptisatorum cum Thoma permanet, & multi in illa salvi fiunt, ergo toleranda, et. schismatica est.

Resp.

1. per deduct. ad inconveniens.

A Pontificia Ecclesia ante & post Reformationem Thus non fuit separatus. id. est de caeteris Ecclesiis orb. heterodoxis, quae tamen vinculum Unionis cum Thoma per Verb. & Sacramenta effectum retinent, V. Aut. p. 177.

Ergo nec ~~Ecclesiae~~ ab iis Ecclesiae Evangelicae separandae fuissent.

2. ad Maj. limitando,
Quae. Ecta part. etsi scandalosa dogmata foveat, retinet uniem cum tho, scil. universalem, cum illa e comnio tenenda, scil. gralis, o spealis, aut totalis.
Ecta Calv. e talis, &c.
Unio Ecta cum tho gralis laxior e, & o duratura tam quoad totam Ectam, qlr quoad individua, in qb. si adolescunt & in fidei fundatis erudiunt, plerumq fides & unio laxant, & tandem deficiunt ac dissolvunt. Expto e Ecta Pergamensis Apoc. 2, 12. 16.
Sardiensis, c. 3. Laodicensis c. 3, 14.
Qualis g. e Unio inr thum & Ectam part. talis & inr illam & orthodoxas comnio.
& falsum e, q p. 135. dt, oem oio comniem inr nos & ~~[illegible]~~ heterodoxos à nobis denegari.
Uniem porro spealem o sustulerunt nri, ad adversarii dd. Carolostadius, Zwinglius & Calvinus, V. Sigwart. ij Parc. l. 1. c. 2. & l. 2. C. 3. p. 164.

II. & III. Argm. Nratium
à cam Effic. Ministeriali Ectax, dd.
Quax Ectax dd. sese invicem incusant haereseos, inr eas o pt ee comnio.

Rt Aut.
neg. Maj. 1. p instam, expto Ecta orthod. & donatistica.
2. qa nihilom. manet unio cum tho. & inr sese.
3. ab absurdo, Unius & ejusd. Ecta dd. saepe dissident, & nec secum comnio.

Nos pro b. Maj.

Ectam part. quivis sui repraesentant dd. quoad dram & Confessionem publicam, quae publico totius Ecclae noe, proponunt.

V. Musae. de Ecta.

& Rp. ad 1. & 2. donatistae denegabant communem ex toto ~~totalem~~ & gralem ~~specialem~~, nos tm specialem, & gralem.

3. eo in casu speciali, videnda. cui accedas Ecta religiosa, & talis & ipsa censetur. Denique obligatur quivis Ecta part. & quivis Auditor, attendere dra suor dd.

IV. Arg. Nostrat.

Si cum heterodoxis Ecclis communio servanda, sequitur, quod & in illis salvari possumus, & ita in quavis Religione. Dd post. e abs. Ex & prius.

A. Rp. neg. Ipsa

Dist. inter Religionem & Controversias theol.

Rp. eo

Religio & Confessio Fidei sunt id. & ubi d e una Confessio Ecclarum Pontif. Luth. & Calv. ita nec Religio, in sre qd. & ex asse. Una qd. e in gre. Thiana, Dd sic et. Ariani & Monothelete p membra Ecclae Thianae erant, & gralem qd. Religionem Thianam amplectebantur, Dd d totalem, & p oes Fidei Articulos.

V. Arg.

satis e imbelle, put. A. pronis, & d nisi petitionem prpii ptinet. ita n. potius concludend. Rp d amplectitur eand. Confessionem specialem, is d e membr illius Ecclae, Ex nec unio aut communio Sacramtor & rer sacrar inter ipsos & Ecclam. Nisi ex speciali Ecclae illius dispensatione, ut in Baptismo, ob Fidem gralem & spem unionis specialis, sic forte et. in usu S. Coenae in casu mortis. Et d sufficit regr unio gralis ad communem Sacramtor, pertinet S. Coenae ad haec omnia dd. sententia e lexicon Confessionis specialis

M. xtr. 1668.

D. Egidii Strauchii P.P. in Wittenb.
Retorsion in D. Frid. Ulrici
Calixti, PP. Helmstad.
Excus. Witteb. 1668. 4.

Postq. superiore anno libellum, q. jussu
superiorum, durante Calixtino dissidio, à
Theologis Saxonicis Electoralib. adornatus,
quo demonstraret, Calixti opiniones syn-
cretisticas Fidei Augustanae repugnare,
Wittebergenses edi fecerint sub tit.
Consensus Fidei verè Lutheranae, p.
Filius Calixti Frid. Ulricus, eund. refu-
tare aggressus est, edito libro sub tit.
Demonstrat. liquidissa, q. Consensus Fidei
verè Luth. repetitus, neq. talis censeri
mereat, neq. Fidei Luth. consensui ipsa
docuerint Ge. Calixtus & J. C. Horneius.
Mox D. Aeg. Strauchius PP. Witteb. vin-
dicias edidit in hanc demonstrationem,
sub tit. Consensus repetitus Fidei verè Luth.
in 88. punctis, q. in A. C. aliosq. libros
symbolicos, d. Ge. Calixtus ejusq. complices
impugnârunt, vindicatus à calumniis
& mendaciis & iniquis censuris d. Frid.
Ulrici Calixti.

Cum v. in hoc Strauchius inter alia
scripserit: Mirum esse, quod in Gallorum
& Italorum tabernis vinariis, vel for-
nicibus et., invenire eosd. non potu-
erit Calixtus jun., Hic Retorsionem
edidit superiorib. mensib. eamque Iudi-
cialiter insinuari fecit: Supra quam
Retorsio an jure facta sit, tres conformes
sententias Strauchius ex Facult. Iurid.
Lips. Witeb. & Jenens. impetravit,
eam esse invalidam & injuriosam, quia
vox, Fornicum, per se non sit injuriosa,
& quo sensu illi eam velit A. sese jam
declarârit: ~~Hinc~~ Adeoque ipsum Strauchium
justius posse uti hoc Remedio Retorsionis.
Quo ipso quoque hoc libello usus est. ~~Illud~~
sermo est vernaculus, quo & Adversarii Re-
torsio confecta. Stylus est vehementissimus
& invectivus, verba et. per se injuriosa
Sein Vater sey in der Läster- u. Pasquil-
lanten Zunfft Oberhandwerckmeister gewesen
Unflätiger Bauchanten sey der Sohn, die
Demonstratio liquidissima, eine schändliche Läster-
u. Lästervolle Schmeichelarte, Landlinge
Schmeichelfliege, Verleumder, fauler gesell,
der Grosse Rebort mehr auf eine Reit-
stute, als in rettschafften Theol. Buch &c.
pp

Pag. 61. declarat qd. verba sua, acerbis additis sarcasmis, p voc. Fornix habe er ein Welsches Kichlein u. gewaltetes Labaret, d. gleich daselbst gebräuchlich verstanden. Ad sigs. gtextum rete persiculat, verba ista, vel Fornicib. et., q ipso distingit eas à tabernis Vinariis, utiq ff invidiosa, stachlicht u. anzüglich, q si p se ō ff injuriosa, tn merens declarationem Judicialem, ~~[illegible]~~ Ehrenbeklärung. Ex novis porrò injuriosis invectivis aiq injuriandi, fines retorsis justae excedens, satis apparet. Fructus g. hax disceptatum cum sint Injuriae & Injuriarum Processus, ex eis dd. isti agnoscendi, cujus ipsius filii sint. Ex parte Witeb. res vehementius & acerbius geriq, qd decet aut Reip. Ecclesiae expedit, Scomatib. n. nemo legit gversus, plerique oes v. scandalisant. [Satius v. eet, Helmstadienses autores, novi dissidii in Eccla orth. ō voluisse, & à quaestionib. q

[Vid. M. Gottf. Christ. Bosium, disp. Mag. de Scandalo, Lipsiae nuper habitâ, d. 7. p. 43.

divinam gloriam nil augent, sed minu-
unt, studium v. propriae gloriae produnt,
abstinere. Praeter ambitiem,
externus Ecclesiae Pontificiae splendor
& tranquillitas Ecclesiae temporalis ansam
vitae dedisse his motib. Sed tales
dd. labens ab Christo inimici Crucis
Chri, & quorum πολίτευμα ὁ in co-
lis, sed in hoc seculo, & venter
ipsorum deus. Faxit DEUS OM.
ut aui exacerbati reconcilientur,
& mitiori spu veritas demonstrentur!

A. Chr. 1668.

Hochnöthiges Bedenken Von Wiederbringung
der Religions-Sachen
Zwischen gedruckt Basel 1645.

Autores hujus tractatus scripti primò narrant historiam ordi dissidii inter Lutheros & Evangelium, ubi tr. 1. 2. 3. 4. 5. 6. 7. 8. 9. 10. 11. 12. 13. 14. 15. 16. 17. 18. 19. 20. 21. 22. 23. 24. 25. 26. 27. 28. 29. 30. 31. 32. 33. 34. 35. 36. 37. 38. 39. 40.

2. Negant, divinam Naturam in Christo communicare Proprietates suas H. N. reales, ita ut e. g. N. H. tam omnipotens sit, ut D. N. Argumentum per deductionem ab absurdo: seq. al. d. Naturam habere organum, esse mortalem, mutabilem, localem: & vicissim, H. N. esse immensam, infinitam, immortalem, qualem, aetatem.

Ad Dist. c. inter illa Idiomata, quae contradictionem involvunt & cujusque N. origini repugnant, & inter illa, quae minus, haec communicans revera, illa non nisi quod possem, ὦ κτῆσιν, ὃ ἐν χρήσιν, qt. tota plenitudo divinitatis communicata est H. N. V. Hülsm. Brev. Cap. VII. d. 9. & in suppl. d. 14.

Pergit infra quod Ubiquitatem per Inductionem p. 35. H. N. in Christo nunquam fuisse nisi uno in loco, v. g. in utero Materno, in praesepi, Hierosolymis &c. Et seq. iterum absurd. Christum in Maria solum, sed in omnib. Virginib. tum temporis fuisse conceptum, in omnib. sepulcris sepultum &c.

Ad absurdissimae istae rationes Ut n. Omnipotentia in Deo ipso est arbitraria, Hülsm. d. l. suppl. d. 4. ita in statu Exinanitionis a Christo fuit retenta nec exercita, id. d. C. 7. d. 8. Dist. g. c. inter statum Exinanitionis & Exaltationis atque Glorificationis

Res illustrari pt hoi Raoi in Myste-
riis Fidei ultra mod. dedito, p exptm
à re nati petitum.
Homo gstat xpti nra, Immaali &
Intellectuali, Mente; & Maali & Sen-
sitiva, Corpe aiato. Proprietas Mentis
e, posse numerare, gcipe, Universalia, Futura &c.
~~[illegible]~~ q oia Nra sensitiva à mente
separata d ht, sed p uniem cu mente
communicata tenet, ita ut & ipsa
à mente illustrata numeret, Phantasmata
universalia concipiat, de divis disputet,
Futura pbagiat &c. Contra Pro-
prium Nae sensitivae & Maalis e,
cognoscere res p Phantasmata, cognitiem
incipe à singularib. Effectus p caam,
& caam p effectus indagare, ab
his etsi Mens libera, immunis e, tn
p Uniem cu Na sensitiva & Corpi alligata,
participat de his, unde vulgatus:
Nihil e in Mtu, q d prius fuerit in
sensu.
Nra Mtualis pcipit id q legi dvae &
pcipiis inditis à Creatore gforme e, & approbat:
Nra sensitiva pcipit tm q sensus jurat,
& illud appetit: Ad p uniem utriusq,
& illa, licet videat meliora pbetq,
deteriora tn seqs, & inclinad illa
naatis exorbitans à medio communicat
nae immaali, qd retinet mens hois in-
fidelis à corpe separata, in poenam.

Ovae sensitivae & corporeae proprium est
esse mortale, animale, nutriri scil. &
augmentari; Mentis ergo esse immor-
talem, spiritualem, incorruptibilem;
Per unionem in statu futurae Perfectionis
communicabitur Corpori et. spiritualitas
& incorruptibilitas, 1. Cor. XV. 44.

II. Controv.

De S. Baptismo.

1.

An omnes qui baptizantur, eo ipso momento,
regenerentur & renoventur, quamvis
fide destituantur?

Sed fingis hic dissensus, qui forte non est. aut
latet alius angulus in herba. Illud
utique haud negamus. Adultos fide desti-
tutos & simulatione malitiosum Baptismum
accipientes, non regenerari, etsi rem
Baptismum accipiant, Luth. Cat. Maj.
p. 545. Ratio, quia Regeneratio fit
unitione hominis fidelis & Spiritus S. absque fide
n. Spiritus S. uniri homini non potest.

De pueris id. & nos credimus, eos
regenerari, idque eo magis, quod habent
fidem s. internum fidei actum, Mt. 18, 6.
Ψ. 8, 3.

2.

An Mulieres in casu necessitatis jus bapti-
zandi habent?

In qua re primo ponunt statum controversiae
adaequate, Rationes n. quas illa afferunt,
non de his tantum, sed de Viris et. non Mini-
stris Ecclesiae Ordinatis ratiocinantur.

(2)

Argumentum ~~ejus~~ eorum tale est: Quib. praeceptum est docere, illis et baptizare. Sed subsumo per deduct. ab absurd. Apostolis praeceptum est docere. Ergo et baptizare, ~~Dei~~ per consequens ipsi praeceptum ~~[illegible]~~ peccarunt, ~~[illegible]~~ committentes baptismum aliis, ergo Apostolis.

Quare sic ratiocinari debebant: Quib. interdictum est docere in Ecclesia, illis et baptizare interdictum est. Atq. Mulierib. Ergo.

R. 1.

Limit. Maj. quib. simpliciter interdictum est docere et in casu necessitatis, saltem intra privatos parietes, illis et Atq. Mulierib. illud interdictum nullibi legitur. Sed imo debent esse καλοδιδάσκαλοι et σωφρονίζουσας τὰς νέας, Tit. 2, 3. 4.

2.

Nego Maj. rad. n. dispositis est, quia majoris momenti res est docere, quam baptizare, unde et factum, ut Apostoli jus docendi sibi reservarent, jus baptizandi diaconis et discipulis concederent.

3.

Nego Min. Jus docendi et sacramenta administrandi toti Ecclesiae, ergo solis Ministris Ecclesiae commissum est: itaque Ecclesia in casu necessitatis habet jus dispensandi. Quae de re alibi plura.

③ Rad dispositis cor S. Bapt. & S. Cœnam ē, q ille ē ~~absolute~~ sacramentum initiationis, & absolute requiritur à deo, si haberi pt, sed S. Cœna ē tm confirmatis, nec ullibi tam absolute requiritur ad obtinend. salutem.

Porrò in Primitiva Ecclia, durantib. præsertim persecutionib. Thiani sibimet communicarunt singuli, teste ~~Epiphan~~. Basilio. Neq ex 1. Cor. XI. 20. 33. liquidò pstat, admstrationem certis ordinatis Ministris fuisse processam.

In allegato loco Joh. VI. ō ita absolutè & gratis loqr thus, ut de oib. gentib. baptisandis, sed alloqr ad ultos, & q ad S. Cœnam admissibiles. Imò etiam plurimos, ō de sacramenti, sed spuali manducatione.

3.

Exorcismus ō ē nevia Papistica sed in Ecclia veteri orthodoxa jam tempore Theodosii & Augustini recepta, adeoq liberè retineri pt.

III. Controvers. de S. Coena.

Duas hic partes, unam de reali praesentia, alteram de orali manducatione pro et. indignorum.

Sed valde crassi & absurdi hic sunt Relatores, & quicquid in priorem partem dissidii garriunt, de inclusione locali concludit, quod nec nos admittimus: quae in posterius, de manducatione Capernaitica stringunt, contra v. Sacramentali.

Et dependet haec posterius quaestio, tum ratione & minus praeceptis a priori, de reali praesentia.

De Ceremoniis S. Coenae quae addunt, contra sunt de Fide, & libertate suam quaevis Ecclesia gaudeat.

IV. De Electione.

Statuunt Decreto absoluto & aeterno aliquos a Deo liberrime electos, caeteros in statu condemnationis post lapsum semel commissum reliquisse.

Ratio, quia contra obligatus fuit Deus omnes eligere, imo nec unum pro

R.

Non quod possit fieri potuisset, sed quod fieri misericors Deus voluerit, videndum idque contra ex humana speculatione, sed ex Verbi divini Revelatione.

Ex hac porrò gstat, DEUM velle ut oē
salvent & ex statu corruptis in statu
gre traducant: Nec tn absolute hoc
vult, sed hac gdie, si media ad hanc
rem proposita singuli apprehendant:
nim. Verbum & Sacramtm
Qui g. Verbo ō auscultant, nec admittunt optantes eos salvos
fieri, qltumvis percuperet, ~~#~~ p audus
tn & gsequenter ō vult, qa ipsi qt
in culpa, q̄ excludunt media salutis
à sese. Quam nri dh. vocant
Voluntem antecedtem & gsqtem, q
tn unica ē

M. Febr. 1669.

L. Frommii Apostasia & novus modus uniendi Ecclesias schismaticas.

Transmisit D. Avunculus meus, Jo. Strauchius Antecessor Salanus, Historiam Apostasiae L. Joh. Frommii, quondam Theologi Ecclesiae Lutheranae Brandenburgicae, sed superiori tempore cum ~~[illegible]~~ Collega, jam superintendente Lipsiensi, D. Reinharto, a munere Ecclesiastico remoti, ad Ecclesiam Pontificiam, Pragae, ab ipso editam & Caesari atque Electori Brandeburgico dedicatam. In illa etsi Autor Apostata per se fert, Confessionem Ecclesiae Pontificiae profiteri se, reverà tamen, relictâ & abnegatâ Confess. August., illam quoque diffitelur, & licet in verba Concilii Tridentini lingua juravit, mentem tamen injuratam tenet, Contra v. ut antea, ita etiamnunc Syncretismum cum M. Ant. de Dominis fovet & tum de profitelur Controversias, quae post Symbola & Concilia Oecumenica intra V. priora secula habita, deinceps in Ecclesia à Novatorib. & Schismaticis motae ventilatae ac sequentib. Synodis decisae fuerunt, negat esse de Fide,

Et puram veramq Ecclam profitetur illam,
q fuit à Nato Chro usq ad finem
seculi Quinti. Atq huic inter hodier-
nas omnium maxime appropinquare Ecclam
Pontificiam, tam quoad dram, qlq quo-
ad Regimen Ecclsteum. Quo ipso
malum meretur gram à Pontifice Rom.
qldo profitetur, Ecclam Rom. d ~~pp~~. ecc
veram & puram, sed inter impuras
pure magis solum propiorem. Idem
lubens fatetur, Concilii Trid. decreta,
pter ea, q Concilior Oecum. quinq
prior seculor canones & symbola
confirmant, ee supervacua, nec de
Fide. Illud v. vix à quoqram
Eruditor ipsi credit, Ecclam Rom.
hodiernam Ecclae pure prior V. Se-
culor, propiorem accedere, tam quad
dram, qlq quoad Regimen & displam.
Dogmata n. q Ecclam Rom. hodie à
Reformatis dividunt, d pt ea, q
in V. ~~priorib~~ primis seculis pt credita,
sed q in Concilio Trident. confirmata
fuerunt ij S. Scram & veteres ca-
nones. Regimen porrò Ecclsteum
& Pontificatus Mxq & Jura Episcopalia

quàm difformia sint Regimini & disciplinæ primævæ Ecclesiæ, præter A. C. à Magdeburgensib. à Casaubono, à Montacutio, à Salmasio, Lipsiorpio aliisq; plurimis satis luculentè ostensum fuit. Cæterùm hic modus ponendi dissidia Religionis, ut quæstiones controversæ seponantur, nec amplius proponantur, quem bonus ille Frommius optimum esse judicat, jamdudum in Ecclesia Ebiana fuit à nullis propositus. Notum est exemplum Basilisci Imp. qui hac de re Edictum per tres Circulares promulgavit, quod extat ap. Evagrium, & examinatum nuper est ad hæc tempora applicatum in Acad. Argentina à Bebelio Theologo. quam periculosus & improbandus quoque sit iste modus, ij Bergium demonstravit. Nicol. Hunnius in Consult. c. XIV. Verum est quod. quod & Tertullian. de Præscript. hæres. inculcat: Incredibile esse, vel ignorasse Apostolos Plenitudinem Prædicationis, vel omnem ordinem regulæ tradidisse.

Adde novissè d. Strauchium, Antecess. Salan. dissert. Canon. 1. d. 23. sqq.

Sed absurdum esset, inde colligere velle, Controversias post Apostolorum tempora motas à Novatorib. & ab Ecclesia & Conciliis definitas, fuisse supervacaneas, nec definitione opus habentes. Quod porrò primis seculis machinatus fuit Antithus, id maxè et. posteriorib. postquam persecutionib. cessantibus, Clerici ambitione & vanae gloriae studio magis tentati à Satana fuere. Quamobrem duo cumpr. circa hanc rem notanda videntur, Unum ē, quoniam utique Apostolica & Ecclesiastica doctrina in S. Scriptura revelata perfecta ē ad salutem usquedam, pessimè peccavit Ecclesia Rom. sequorum seculorum & ejus caput, Pontifex Max. qui doctrinae Apostolicae in Articulis + Fidei ō pax addidit, atque illud ipsum, ō attentatâ errorum retectione & multitudine à Spiritu S. Illuminatae, magni numeri ex Babylone egressione, in Concilio Trident. & Constantiensi confirmavit, & adeò ab Ecclesia veteri puriori defecit. Alter

+ Obj: An dogmata in Concil. Trid. sub poena Anathematis s. Banni Ecclesiastici praecepta sint sub qualitate Articulorum Fidei praecise à Pp. Tridentinis renditata, dubium adhuc est, neque haec inter sese confundenda videntur. Sic n. multa et. in LL. civilib. sub poena Banni sanciuntur, utraque scil. ff juris humani & tamen vi Potestatis summae in Rep. aut Ecclesia tenenda sub poena Excommunicationis. Quare qui temerè & ō sine praegnantib. causis recedit ab his Sanctionib. schisma committit.

Altex ē, q̄ controversiæ dd̄x circa
Fidem emergentes ō oēs ꝑ de Fide,
sed qa certitudo definitionis ipsarum ō ē
revelata, ideò nec eorum scia ad salutem
nāria ē, & pin diversum sentire
licet, aut planè abstinere.
Sic Cœlestinus Papa ad Episcopos Galliæ
p Prospero & Hilario Cap. XII. scribit;
Profundiores quæstiones nec ꝯtemnendas,
nec penitus asserendas esse. Et
Hulsmannus nr Breviar. C. 2, 19.
suadet à talib. quæstionib. motis,
tutius ēē, abstinere, q̄l eas negare,
q̄lis ē, An Filius Deus & Spus S. dici
possint, ἀυτόθεος? id n. ō ē reve-
latum in S. Scra, ut neq expressè,
neq ꝑ conseqū didascalicam inibi
ꝯtineat, adeoq nec ejus definitio
nāria ē ad salutem, ~~[illegible]~~ tutiusq
~~abs~~ ē, eam cohibere, q̄l in nega-
tivam se præcipitare. Sed ejusm.
controversiæ ō ꝑ, q̄ ij veteres ca-
nones & autoritem S. Scræ Concilia

Constantiense & Tridentinum definire
ꝯcrubuerunt.
Deniq; quod Regimen & disciplinam
Ecclesiam attinet, & mores Christianos,
nil omissum ē, doceri ab Apostolis, q ad salu-
tem nrarium, sitū foret. Sed quoniam
et circa hanc partem quædam Juris
Positivi & arbitrarii Humani fuere,
ut Celibatus tempore Persecutionum,
1. Cor. 7, 25. Cohabitatio cū quoque infi-
deli, ib. tr. 12. Ritus precandi C. XI.
abstinentia à sanguine & suffocato,
stante Rep. adhuc Judaica, Act. XV.
& alia plura, utiq; in his potestas
~~[illegible]~~ competit cuilibet Ecclesiæ im-
mediatæ pro rāe sui status & tem-
porum aliqd salutarem mutationem
instituere, q & post Apostolorum tempora
& postea ab Eccli orient. & Oadli
& aliis Provincialibus liberè factum
fuit: q facultas uti Ecclesiæ Rom.
ita & nris tqd Immediatis pire
suo competit, modo salus Ecclesiæ &
hic suprema lex sit.

Autor novae methodi discendae docendaeq. Ipsae. G.G.L.L. Francof. 1668. editae.

Opus pretium est conscribi Historiam Irenicam a primis schismatis initiis ad nostra usque tempora. Tentarunt n. conciliatorem Erasmus Rot. Cilenus Mel. Mart. Bucerus, Val. Glus Ep. Numb. caeterique prox consilio, bono sane si successum habuisset, interim confectus est. Inde concordiam moliti et rationesque ejus ineundae partim ediderunt Ge. Cassander, Ge. Wicelius, Andr. Fricius Modrevius, Cardinalis Lotharingius in Colloquio Possiaceno et Theodoro Beza recensente Thuano; Jacobus Acontius in libro de Stratagematis Satanae, M. Anton. de Dominis, Parius in Irenico, ipse Thuanus in Praefatione Historiae, Grotius; Calixtus in Helmstadiensi, Dreierus in Regiom. Academ. autor, sed minime ferendus, Irenici Irenicorum et Comelino velitatus; Joh. Duraeus Scotus, Joh. Matthaei Episcopus Sveeus in Ramo Olivae Septentrion. Denique proxime Collocutores Rintelenses et Pacificatores Marchici.

M. Martio 1669.

Fr. Augustinus Gibbon de Burgo, Hiberni
Theol. Prof. Erffurtens. Ord. Eremit.

de
Luthero-Calvinismo, schismatico
qd. sed reconciliabili.

Erffurti 1663.

Ab initio usq ad pag. 48. disputat d impr.
ij Syncretistas & impr. M. Ant. de Dominis Calixtum, ostendens Ecclam Rom. Orient. Luth. Calvin. dissentire utiq in Articulis Fidei.

Caetex illud principium, ꝛ Ecclam d esse, illqnd. ee ostendit, de Ecclia Visibili, d de Invisibili, q forte ita vex e, si Ecclia Visibilis o tam coarctatae, ut sola Orthodoxa ita appellet, sed et. heterodoxae, q S. Baptismum & Verbum licet corruptum retinent.

P. 27. errat, Lutheranos Epistolam ad Hebr. Apocalypsin p rejicere tqz Apocryphos.

it. p. 28. eos asserere, o ee pctm mortale pter infidelitatem.

p. 29. eosd. in enumerne Sacramentorum sibi o gslare.

p. 30. eosd. Principes statuere tm membra, d capita Ecclae in spualib. ij Calvin.

p. 41. rejicit opinionem quorundam Canonist. simplicioribus sufficere Fidem implicitam, credendo sil. qdqd credat Ecclia.

Sed

Sed Q. 2. d. 1. aggrediꝫ d. Musæum in disp. d Ecta, docentem, Ecclas hete-rodoxas illas, q retinent S. Baptismū & Verbū DEI licet cū inrpretrae heterod. ee partes Ecclæ Uniss. ꝛc q̄l d ē salus: Sed valdè inigrè Vix doctissimum tractat. p. 54. manifesto cavillaꝫ, Musæo affin-gens sentiam, q. Ecclæ hetrod. absolutè unum sint cū Ecclā orthod. quum Mu-sæi verba sint limitativa, in iis, in qb. ab Orthod. d ꝑt divisæ, unum cū illa ee, adeoq idem qd. ꝑ & Augustin. docet, & Gibbon negare d pt.

Illud n. ꝑ p. 52. respdt, Infantes in Ecclā Heterod. baptisatos d illiꝰ, sed Ecclæ Cath. membra ee, donec facti rāis ꝯ-potes ab illa sponte recedant. frigid. ē.

Nullꝰ n. pt ee membꝰ Ecclæ Cathol. & Unissalis nisi sit et. membꝰ alicujꝰ Ecclæ particul. q ipse Aut. 5 p. 6. n. XXII. fi. ꝯcedit. Quare sufficit nobis, dari aliquos, q à nulla particulari orthodoxa recepti ꝑt, adeoq nec in Ecclā orthod. unissali s. Catholica ꝯsistunt, & tn salvi fieri pōnt in Ecclā sua heterodoxa, in qrā ꝑt recepti, & q pars tn ē Ecclæ Unissalis ex heterodoxis ꝯsistentis fundtm tn ~~de~~ grate retinentib. quo thō capiti uniunꝫ luxiori licet vinculo & de-biliori.

Disp. 2. Qu. 1. g licèt disputet g Visibilis Eccla
Eccla Unissi. sit lex ē certa denotiem,
& sufficit, g fatear 8. 1. a. V. Eccliam (cath.
Electoy qlt' ad hoc cognoscia ē gerend in,
terroa sciētem & primariam ejs causa
thy, solidos ēe diffinitā notam, g
solg certò sit, qa. tnat fidem instorum,
g ē ejus constitutiva membyy Eccle.
Porrò Eccliam Visibilem Unissalem &c. ex
particulares simul & collectivè sumtas
cessare aut deficere, aūt errare in
fide tota, negat, nec sequitur absurdū,
si cardo rei in eo consistit, g ūt apparet
pag. 129. a. IV. ipse Rom. Eccliam, &c. ex
g Rom. Pontifici adhærent, g Eccla Visib.
Unissi. s. Catholica habeat, g ē perpe
tuas ōpōpōp

divisio Eccl. Universalis s. Cathol. in Orientalem & Occidentalem, & quivis Occidentalis Rom. Episcopo s. Patriarchae subdita fuit fere tota, ea tamen subjecti Juri Humano tantum originem debet, ac pro in jure humano quoque dissolvi potuit. Cui s. dissolutioni s. Schismati ob Eccl. Reformatae, sed Reformationem pertinaciter recusantes causam dederunt, Vid. Conf. Aug. circa fin. p. 45.

In disp. 3. q. 2. igitur frustra urget nostra professio, Ecclesiam R. esse veram Ecclesiam, Rom. Pont. esse caput Ecclesiae visibilis, ut n. tempore Ac. Summa Potestas Pontificis Rom. & Episcoporum Iudaeorum fuit disputata, ita suaviorum pertinacia possessio. fuit sospensa, quae aliqua Ecclesiae cuivis & Magistratui illius summo, jure proprio erat, & Episcopis fere vi vel precario competebat. Ex quo & illud q. p. 164. urget, licet Lutherus & Calvinus à legitimis Episcopis Sacerdotes fuerint ordinati, nullam tamen potestatem Iudaeis accepisse, praesertim ad reformationem. cadit ex Responsione Ac. d. l. si reformatio Civil. ab usuum in quaestionem receptorum denegatur, cuique Ecclesiae & Principi Regulam Apostolicam & quaestionem seq. ~~[illegible]~~ convenit: Penes Ecclesiam porro & potestas ordinandi & Jurisdictio penes s. Potestatem Civilem jure proprio radicatur. et quatenus.

nec unquam unum aliquod caput visibile habuit, praeter Imperatorem Rom. nec tamen & hunc, quoad Ecclesias Imperio Rom. ob subjectas.

Obj. Episcoporum Iudaeorum Ecclesiae antiquior quam Statutum Iudaeorum Territor. in Germania. quod notorium.

Obj. Visi Iudaeorum Ecclesiae per longissimam consuetudinem & LL. fundatae transeuntes ad certum aliquem statum solum pertineant.

Objicit disp. 3. q. 2. §. 2. p. 167.
Quae. Ecclesia ~~se separat~~ dissolvit communiem
cum alia Ecclesia, quae in nullo Fidei Art.
errat, illa Injusti schismatis rea est.
Atq. Ecclesia Luth. et Calv. talis est. ergo.
Min. probat ex Aug. Conf. p. 21. Cum
Ecclesia ~~[illegible]~~ ap. nos de nullo Art. Fidei disser-
tiant ab Ecclesia Cath. tum paucos quosd.
abusus omittant, et Art. praeced. Nihil
inest doctrinae nostrae, quod discrepet ab Ecclesia
Rom. sed dissentiam esse de quibusd. abusib.
Adducit quoque exemplum scribarum et Pharisaeorum,
quos quantumvis malos et corruptos, morib.
et doctrina, tamen praecepit audiendos esse,
et facienda quae dicunt.
Speciosa quid. aliquomodo haec est et caetera
quae in hac disp. disserit; sed facilis tamen
considerati est responsio. Ecclesia n. Luth.
edens Confessionem suam orthodoxam et
abrogationem abusuum petens, nond. dis-
solverat communiem cum Ecclesia Rom.
nec credebat, Ecclesiam Rom. abusus istos
pro Articulis Fidei potius venditaturam,
quam aboliturum. quare concedis totum
argumentum, quoad tempus editae Confess. Aug.
sed postquam abrogationem abusuum nulla,
sed eorum confirmationem sub anathematis pena
et ipsae Articulorum Fidei sequebatur, Ecclesiae Reformatae
a Pont.

à Pontifice Rom. condemnabant, & excommunicabant, ~~Eccl~~ sanè ipsæ Eccl. Repurgatæ ō dissolverunt communiem, sed Eccl. Rom. ipsas à communie excludens; & credenda ij quæstiam, S. Scriptam & veteres Canones obtrudens; Mansit g. Eccl. Repurgata pars Eccl. Catholicæ orthodoxæ, & continuavit series Ddorum Eccl. in illo medium Papatum usq ad hoc tempus, q Eccl. Rom. cum suo Episcopo abusus, q irrepserant, abrogare admonita, & Articulis † Fidei recipiens & cæteris tyrannicè obtrudere volens, Foed. schisma fecit à Catholica Eccl., & Babylonis habitum denuò induxit. Haud secus, atq Eccl. Judaica ~~pars~~ ejusq dd. pro vera, licet impura, s. Eccl. s. Synagoga habebant, donec Thus Salvator p Apostolos Spu S. ij ordem in Festo Pentecostes infructos, Dram Evgliam proponeret, errores Judæorum receptos reprehenderet, & Ecclam purgaret, Malach. ult. tunc ~~magis~~ ō Apostoli, sed Pontifices & scribæ schisma faciebant ab Eccl. veteri orthodoxa, Act. IV. 19. Rom. x. 7.

+ τὸ ἐν ἀρχῇ ἄστει. V. Frommii Histor. Adde q nec tota Eccl. Rom. v. g. in Galliis Concil. Trid. agnoverit unqt ex toto, Meteran. A. 1616. p. 193. Ephem. Erud. 1666. p. 148. Ex ij has saltem argumentatio ista nil valet, præsertim cū Eccl. Rom. multis modis reformata videat post tempora A. C.

Porrò quoniam Pontifex Leo Luthe-
& Eccl.as ipsi adhærentes damnaverat
solus per decretum, à quo a. Eccl.æ re-
purgatæ & innocentes, nec causâ
cognitâ satis, provocârant ad legi-
timam synod. ideò ∂ poterant
Protestantes synod. Tridentinam pro
Judice agnoscere, cui quippe pre-
sidebat ipse, & ejus successores sententiam antecess. confirmantes, à cujus sententia ap-
pellatus erat, & cujus tyrannis
atque impietas maxime accusabatur.
Quæ ipsa igitur Provocatio suspendit
Potestem Pontificis & ejus Episcopos,
donec vel de justitia decreti Ponti-
ficis in legitimo Concilio alia lata
sententia fuerit, aut amicabiliter causa
Religionis composita. Atque sic
per quasdam Potestas Rom. Patriarchalis in Eccl.as
Repurgatas soluta fuit Jure divino,
per Regulam, Oportet in causis Religionis
& conscientiæ Deo & ejus Verbo magis obe-
dire quam hominibus, atque ita Potestas
S. Ecclesiastica & Episcopalis postliminio
rediit ad S. Potestem in gravis Rep.
cujus pars est societas sacrorum quæ collecta,
sive Eccl.a

Obj.
Ex ejusm. principio poterit quilibet Status & Subditus et Secularis legitimam potestatem Imp. vel Principis iniquioris licet, ex-
cutere, & Rabettiem hoc pro textu pal-
liare.

Disp. IV. & ult. de Luthero-Calvinismi Reconciliabilitate, Qu. 1. §. 1. nullam hactenus potuisse stabilem iniri concordiam, aut fraternitatem inter Protestantes, haud temerè ostendit, itemque §. 2 & 3. Utriusque gris Protestantes irrito conatu unionem cum Eccl. Graeca tentasse. At §. 4. aggrediens persuadere unionem cum Eccl. Rom. esse praeferendam, idque ex notis verae Ecclesiae, Verbi praedicationem & sacramentorum administrationem. Sed Elenchus committit, nec a. hoc est in Quaestione, An Eccl. Rom. sit vera Eccl.? Sed an pura & orthodoxa, & est quaeritur, an in Eccl. Rom. Verbum Dei praedicetur, & sacramenta administrentur, sed de modo, an purè & secundum S. Scriptam & veteres canones? Al. eod. modo argumentareris ad Ecclesiam Graecam & Calvin.

Obj.

1. Additiones ex traditione veteris Ecclesiae non tollunt conformitatem cum S. Scriptura, multò minus cum S. Canonibus.

2. Additiones illae non exaequantur articulis Fidei & S. Scriptae.

3. Tolerantia promittitur & dispensatio circa haec.

4. major difformitas est in Eccl. Graeca & Calvin.

Porrò quod de Unitate, Sanctitate, Universalitate & Apostolicâ auctoritate ex symbolo Apostolico & Concilio Niceno affert, potius intelligenda de Invisibili & orthodoxa Ecclesia per omnes particulares & quoad ipsas heterodoxas & impuras dispersa. Nec necesse est, ut unum corpus Ecclesiae Visibilis, unum habeat caput visibile, quia Regimen Christianum non est de essentia Ecclesiae Christi, nec semper unum caput visib. habuit, imò nunquam.

Qu. 2. An possibilis sit aliqs facilis modus
proponendi hanc pacem Eccles.? & §. 1 sqq.
Condiens Pacis Calixtinus examinat,
quas Prima de Justificaē & B. O.
Ubi primò tradit in hoc ō ē dissensus:
solâ Fide sine opib. praeced. nos justificari.
Sed atr sumi vocem à Romanis, atr à Luth.
ab his in sensu Forensi, p solâ remissiē
peccati & imputaē Justiae Chi meritoriae
ab illis p habitu Regenerans & unionis
cū Christo S. q vocat tpm s. Justia inhaerens
eamq à Luth. ēpq admitti: Sed in hoc
ēe dissensum: An ista justia inhaerens
imperfecta tm & inchoata sit, adeoq ō
poēt justificare peccatrem? q aff. Luth.
& admitti poē ait A. si cum Nomina-
lib. ita illgnt: ut ō suâ naā justificet
& emundet à peccato, adeoq immediatè
Sed concurrente demum Deus acceptaē
gdonaē & applicaē justiae Chi, p. 277.
§. 2. ostendit, nra opa meritoria vitae
aetae, in nullo praejudicare meritis Chi,
& nos meritis bonorum operum agnoscere,
nramq dram ad Scotistarum sensum re-
duci: utrobiq n. praesupponi, opa justorum
ex fide procedentia Deo placere, & habere
bonitatem moralem antecedenter ad divinam
acceptationem; ō tn poē obtgre Deum
ut ad praemium vitae aetae acceptent,

Sed ee tm habilia ut acceptent, seu congrue mereri, ut ad mercedem V. Æ accepten, intuitu meritorum thi.
In sola voce Meriti et condigno, ee litem.
Denique hoc modo §. 4. asserit, B. O. ee nria ad salutem et. cstqdam, o tm ut cdies lineqb. d, sed ut cae Effic. Morales, qa operan nram salutem etam et in illius executiem influunt, deum morat movendo et excitando ad V. Æ. reddendam. Philipp. 2, 12. Cum metu et tremore vram salutem operamini.
Et hic qq tm ee et noe controversiam.
[Sane nra Ecclæ profitent, gradus et Pmia vitæ ætæ dari à Deo pixta mensuram B. O. atq Pmia illa et gradus V. Æ. nil nisi ipsa V. Æ. ut totum ex partib. illis cstans. Et semp credidi, magis de noibus, qd de reb. ee litem in hoc Fidei Articulo post Reformaem factam, veteres n. Monachi crassius statuisse patet.
At n. divæ gtæ thi magis student nra Ecclæ de ope Justificis et consecutie V. Æ. loquentes, qd Pontificiæ Scholæ Quare nil peccatum, q hoc Angiæ stabulum repurgatum.

§. 5. q. 2. d. 4. p. 295 p. de II. gdi
Pacis, Communie sub utraq.
concedit Protestantib. usum calicis,
III. gsultus et. judicat dispensare
de Conjugio Sacerdotis.

IV. gditio: si Pontif. R. ō obtrudat
aliq dogma Fidei aut Sacrtm, q ō
legat in Exglio, i ō amplexa fuerit
prisca Xplica Eccla ab Exglio commen-
data. Concedit qq ambabus, &
sustinet, nullum Fidei Art. aut
Sacrtm hodie obtrudi i credend. p.
poni q ō amplexa ē prisca Eccla
V. primor seculor. Sed asserit,
et. articulos, inqb. ab Rom. dissidemus,
pbari ab Eccla primor V. seculor.
Tandem ostendit viam ac mod. hanc
Reconciliaem executioni mandandi.
ō p Concilia aut Colloqa Theologica,
sed p Comitia Principum Protestant.
& Cathol. associatis tm Theologis paci-
ficis & moderatis, Inculcat qq artes
pservatoriis, qb. Principes intuitu
Bonor Temporalium inescari facilius
possent. Ver hoc forte pax ad nostras
Eccias, q illas Pacis gditiones ō pposuimus.
Videbimus deinceps, num Eccle q Calixto
faciertes herbam porrecturae sint & Pontif.
Rom. adoraturae.

Hoc ipsi ē q Philippus intendit hic sub-
scriptie Art. Smalcald.

Quamvis tam Pontificiae quam Refor-
matae Ecclesiae in multis Articulis rectius
& Evangelicae Veritati conformius hodie
sentiant ac loquuntur, quam antea & in pr. illa ante Lu-
therum & Concil. Tridentin. Tamen
concordiam hactenus impediit, & porro
impediet, nisi Θεὸς ἀπὸ μηχανῆς,
quod & Pontificia & Calvin. Ecclesiae
ignominiam ducunt sibi, fateri,
se & suos antecessores puram ō
habuisse dram, & Pontificiae
praeterea Ecclesiae metuunt Pontificum
tyrannidem & praebendarum privatam.
Ecclesiae Lutheranae duo tant quoque im-
pedimenta, unum, Conscientiam, Anti-
thro & ejus successorib. unde semel
egressi & liberati, denuo accedere,
nullâ urgente* causâ. Altera, ter-
rorem veteris & solennis Pontificiae
Hierotyrannidis, quâ semel pressae,
pro lubitu cujusque capitis tam saeritamque
potentis, credere oportere, ve-
rend. eet. Duob. n. antehac usus ē #
Romanam Ecclesiam conservarunt hactenus,
& augent quoque accessione Principum Evangelicorum

Obj.* Satis causae, concordia Ecclesiae & Reip. & abrogatio scandalosi schismatis, & desertae Ecclesiae reducti generatim.

Instrumentis Thi Antagonista, Athanas, ... iis, quae vi fieri voluit, Turcam adhibuit, ... v. astu, dolo & simulatâ sanctitate atque ... Concil. Divo uti placuit, Papam Rom. adhibuit.

opes ac divitiae Monasteriorum, Praebendarum.
Potuissent Reformatores eod. medio uti,
& Bona Ecclesiastica Ecclesiis & Monasteriis
relinquere integra. Peccarunt g.
in hoc Politicè saltem. Vex n. v.
Deus O. M. permisit illud quidquid ē secula-
risatis, ne opib. & divitiis Eccla Chri
servata foret, sed ope divinâ.
Planè vdtur impendere gravis Probatio
divina Ecclae suae: Eccla Rom. intendit
Idoli Syncretistici erectiem, & divitiis
suis allicit Principes & Proceres nros,
inde persecutio ij Dd. nros impendet.
Multi cadent et. ex his, & Veritas
confundet, ut Lingua ad Babylonem.
Deus O. M. suos servet! Caetera ab
adoratione illius idoli absterrere nos
debet cumpr. abjurando Aug. Confess.
quia Ecclesia nra veram & S. Scra confor-
mem judicat, & jusjur. in verba
Concilii Trident. in quo multa ana-
themata praeter & ij S. Scram jacta,
quib. nec ipsi Pontificii oes colla sub-
mittunt.
Non inficiari pat adversarij, si ō verbis,
saltem facto ipso, Ecclam nram satis in

Intendit concordiam & tranquillitatem
Ecclae Cathol. & sublatam scandalosi
Schismatis.

Divitiis & aliis persuasionibus blandis ō illicitus vdtur
Schismata tollere. Et poterat id. Eccla
Cathol. tempore donatistarum, item adversus
Paganos Impp. Chriani.

Dd. nri videant, ne zelus sit sine
scia & contumaciae poenas dent.

Veritas simplex ō facilè confundit concordiam
& toleram. Veritas a. praetexta multa
dogmata proponunt, sine quorum tu cognitio
salus acquiri pt.

Ftm cōdiens ij positus ō abjurandi C. A.
& q. à Concil. Trid. adduntur, ō p. mod.
Articulus Fidei, sed mox Ecclae Rom.
& Veris Humani.

1. Religio Rom. hactenus pedetentim reformata quoad ïnam professionem verbalem, quoad nostrates; ditem quoad rem ipsam.
Τελειόμενον Antithesis Persecutionis Ecclesiae Christianae in quibus tanti abusus, & depravatio dogmatum.
2. Religio Rom. est praetextus Monarchiae Hispanicae & Franciae & Pontificiae.

Theoria caeteris antecellere, & quatenus ad analogiam Fidei attinet, in medio tutissime ire. Dn. in praxi veteri Ecclesiae non accedit, quantum illa ex canonibus nota est. Disciplina laxior, quae par est, conspicitur. Ad conniventi Magistrati id forte imputetur! Tamen informatio Catechetica & singularis, potissimum propagandae orthodoxiae fundatum, non ita sollicite tractatur, ut in vetusta Ecclesia. Maximam partem consistit illa in Concionibus publicis, frequentioribus quam Pastoribus pariter & Auditoribus proficuum est, tum in recitatione Formulae Catechetici, ad instar Psittacorum. Hinc pia Quisdorpii desideria, & reformatio practica reformatae Ecclesiae omnino desideratur.

Hinc occasio ulterius reformandi Apostolicae Jesuitae, Jean de Labadie & ejus Sectae.

A. 1670. M. Aug.

Elias Sigmund Reinharts, superint. Lipsiensis Antwort auf d. Post,
Bey H. P. Matth. Tanner p. 1669.
Libellus iste, quem Illustris Marchio de Serra, ultimus Familiae Pompejanae, mihi communicavit, continet epistolam Tanneri Jesuitae ad D. Reinhartum de historia ~~[illegible]~~ susceptae Religionis Pontificiae à L. Frommio, & Responsoriam Reinharti, cum ejusd. animadversionibus ad Tanneri tras.

Aculeos

Aculeos & dentes tunc ambo, & personalia ō
pauca. Reinhartus separatim a Thoro & Mu-
salvo manente conjugii vinculo inter Frommium
& ejus uxorem, p. 48. sqq. ō temere impugnat.
Certe totum istud inventum Juris Pontificii
semper mihi suspectum fuit, & ex ratione Juris pugna-
re visum.
P. 77. Praelaudati Marchionis de Serra causam
defendit, & suspicionem ab ipso removet.
P. 55. causam depositis quaerit, cur inter Bapti-
santem & baptisatum spiritualis cognatio intro-
ducta, & ō et. inter Administratorem S. Eucha-
ristiae & eum, cui exhibet. Quae mihi
vel hic ee, quae ibi dat Regenerando, Regenerans
& ejus Minister, & Regeneratus, hic ō item.

M. Eod. Treuherzige Warnungsschrift, daß man die
Päbstliche Lehre meiden v. bey d. Lutherischen Land-
hafftig bleiben soll, an die Evangelischen Christen
bösen an. d. Theol. Fac. Zu Wittenberg. 1625.
Tractatus nervosus & dignus, qui denuo excuderetur,
omnino necessarius his temporibus Apostaticis.
Unicum quod desidero, historiam concernit Eutychiam,
quae ō satis accurate ubique observatam arbitror,
pag. n. E. G. 121. contrariari sibi invicem dicit Concil.
Nicen. & C. Polit. de praecedentia Patriarchae Hierosol.
quod tu ō ē, neque n. Concil. Nicen. concedit Hierosol.
Lymitano praedam, nisi post Roman. & C. Polit.
& Antioch. Examinare et. indiget, quod de
reticis Papis habet.

Cassiodor. de Inst. div. Scriptur. Praefat. l. 1.

Quapropter dilectissimi Fratres, indubitanter ascendamus ad divinam Scripturam per expositiones probabiles Patrum, velut per quaedam scalam Visionis; ut eorum sensibus provecti, ad contemplationem Domini efficaciter pervenire mereamur. Sed & paulo post:

Multos namque nos vidisse retinemus memoriae firmitate pollentes, de locis obscurissimis inquisitos, exemplis tantum auctoritatis divinae solvisse propositas quaestiones; quoniam in alio libro clarius positum est, quod alibi dictum obscurius constat. Testis est Paulus Apostolus, qui ex maxima parte, in Epistola, quae scribitur ad Hebraeos, T. V. Scripturas novorum temporum perfectione dilucidat.

Et c. 8. quae est de Epistolis Apostolorum, in fine ait: Quodsi in his, quae dicta sunt, aliqua fortasse loca dubia sunt relicta, nec explanare planissime satisfacere potuerunt, neque vobis modernos expositores iudicio, caute quaerendos esse Catholicos, quoniam accessu temporum multis noviter gratia divinitus infundit, quae forsitan priscis dedit celata monstratione.

Irenaeus l. 3. c. 2. Haereticos, ex S. Scriptura refutatos, incusare S. Scripturam obscuritatis & insufficientiae, & veritatem non ex Scriptura, sed ex Traditione orali hauriendam esse.

V. Fac. Theol. Witteb. Wernerus Lehrbuch an die Evangel. Bösen Anno 1625. C. 3. p. 106.

M. Sept. 1670. Ulrichi Velenii, Mitauiensis,
libelli,
quo Petr. Romam ꝺ venisse, demonstrat.
Dicti recognita.
Ao 1660.

Auctor obscurus ē, nihil q̃ tempe Luthers scr
vicille, in opere ad Lect. agit.
Editor scr plane ꝺ prodit, nec locum im,
pressionis.
Persecutiones ponit XVIII. Petr. Romam ꝺ venisse,
predit se anno ad annum, sic satis accurate
v. q̃ ad Persecutionem XIV. Postq̃ demonstrasset
Petr. Romam venisse ao post Christ. 44.
XXVII. Neronis IV. aut V. i.e. ao post Christ.
44. LX. LXI. q̃ Paulus primâ captivitate Colossis
scripsit, Ephesum, statuit Paulum in Hispania
stetisse & post x. annos, rursum ad Neronis
mandatum decessisse, posteriorem ad Timoth. scripsisse
& Marcum ad se vocasse; Vide s.v. red. lib.
rursus ꝺ emittit, ut scribamus, Paulum post de,
cennium demum iterum à Neronē captum.
Persecutionem ad post primam Pauli libertatem, i.e.
ao. 71. Neronē ao 68. occiso, ingravit Vespasianus
q̃ Paulum, si ad hunc rediisset, ꝺ captiuâsset,
multò minùs accidisset.
2. Marcus mortuus ē ao. 63. teste Euseb. 2. H. E.
c. 23. Baron. ad h. a. q̃ hinc liquidò apparet
3. rursum Pauli captivitatem incidere ante ao. 63.
prima s. finita ao. 61. Q̃ relinquit alternam
Petri Romam rediisse ao C. 62. Deq̃ et. Scripsit
Epist. 1 ad Timoth. imper. Cap. IV. satis q̃ clare
& postrem 4. Paulum simul literas suas ꝺ in Hispa
nia

Videtur ē Velenio in Ep. ad Cæsill. 6. duos
Marcos fingere, unum hunc Barbabæ Cons,
brinum, alterum cognoe Aristarchum, quem ipse
ex Epist. ad Philem. ubi sine surnamine legit:
Marcus Aristarchus. q̃ eidem Colossen. & scribit
nova exponit: Aristarchum quidē Thessalonicensem
fuisse, ac sedicionis suscitatorem coronam: negat
putatq̃ Sil. Johannem & Aristarchum id exhibere.
Male q̃. Godey, & pejor Hebdy ex Velen.

nias, sed in ~~Asiam~~ Graeciam abiisse, & Mare Mediterr. permeasse, ait n. Trophimum se reliquisse; Mileto, Erastum Corinthi. Videlicet igitur Paulus semel ex manib. Judaeorum & Romanorum liberatus statim sequente anno LXII. iterum ad novam Judaeorum accusationem captum. Eo anno videl. quo Judaei ope Poppaeae causam ejus Agrippam Regem obtinuerant, & Josephus et. Romae fuit, & Judaei aliquid valuerunt. Ob a. tum captus, sed et. obtruncatus videlicet eod. anno, vate ipso Paulo, quando ait, ἐγὼ ἤδη πενδόμαι, id quod mortem praeternaturalem notat & martyrium, ob officientibus his, quae Velenus invitâ Minervâ persuadere ~~conatus~~ Persuasione XVII. Paulum iterum liberatus à Nerone (: mortuo jam scil. Leone:) idque ex Epistolis Pauli & Senecae probare conatus, quas tamen fictas esse, hodie, nisi fallor, in confesso est. Quicquid tamen sit, id evicisse mihi Velenus videlicet, Petrum ~~[illegible]~~ Romae ob. fuisse, ~~[illegible]~~ sub finem Ae. 62. ~~[illegible]~~ forte ante hyemem cum Timotheo & Marco advenire & cum Paulo Martyrium subire, eod. scil. anno, quo Gymnasium Neronis fulmine perijt, & statua ejus in eo aurea ad deforme aes liquefacta est. Sed & fieri potest, ut occiso Paulo Romam venerit, & Ecclesiam gubernarit aliquandiu, & postea Martyrium subierit, praesertim cum tota Antiquitas ~~id~~ assereret, V. d. d. Strauch. diss. Exot. IV. §. XI.

cum is iterum captus, & posteriorem ad Timoth. scripsit, Nihil tamen hactenus allatum, quo probaret, Petrum ob potuisse

M. 7br. 1670. Diss. Acad. de conciliandis Pace inter Ecclesias per Germaniam Evangelicas, Autore Jo. Matth. Meyfarto, Profess. Theol. Erfurtensis. 1636.

Mod. conciliandi bene proponit, graphicè describens qualitates reconciliantium doctorum. Ex parte Ecclesiae Rom. impossibilis quod hinc conspicitur reconciliari, quoniam Papa nunquam ejusmodi missurus est personas, quae de Autoritate Apostolica quicquam remitterent, neque enim iste scopum hunc intendit, ut Pacem cum nobis faciat per transactionem, sed per subjectionem meram. Imperator porrò nihil invito Papa ausurus est: nec inferiores Status Catholici. Justum scil. Judicium divinum super excaecatam sedem Romanam hinc apparet.

Vere n. v. Ecclesiae Reformatae, eaque dd. intendunt hunc scopum reconciliationis idem Confessiones publicas examinandas, ex praesumunt et ejusmodi Pacificos dd. missuri, saltem nonnullae Ecclesiae. Initium quod fecerunt hujus rei Ecclesiae Rintelensis & Marpurgensis, ~~[illegible]~~ sed omnibus auspicatum, licet tantummodo quoad fraternam tolerantiam, et quoad dictam adhuc conventum.

Sendschreiben
an

Die Wohlehrwürdige, Edle und Hochgelehrte
Herrn Decanen, Senioren und
andern Professoren der löbl. Theol.
und juridischen Facultät zu
Wittenberg, Leipzig und Jena,
umb

Erörterung des invermeldten von Jenico,
und H. D. Eicheln hergenommenen
Zweifels abgefertiget
von

Joanne Ludovico ab Oddersehütz

Gedrückt im jahr 1675.

Wohlehrwürdige, Edle und Hochgelehrte,
sonders Vielgeehrte H. und Freunde

Es hat der allmächtige Gott uns widerum kurtzverwich-
ner Zeit von dem hohen Himmel ein neues jahr herab scheinen
lassen, wozu Ich ihm sämptlich alle selbst-ersinnliche Sel-
und leibs wollfahrt hertzinbrünstig anerwünsche. Nechst dis-
kom aus sonderbahren und beweglichen Gewissens-antrieb ihm
zu hinterbringen nicht umbgehen, welcher gestalt bei ablauffung
des 1674 jahrs alhier in Oberösterreich an einem gewissen
Ort ~~ist~~ eine hochadl. gesellschaftl., so theils aus römisch-catho-
lischen, theils Augspurgischen Confessions-Verwandten bestunde, ver-
samlet gewesen, da allerhand stattliche discursen von denen
itziger Zeit schwebenden Welthändeln angeführet würden, wie
es bei dergleichen Zusammenkünfften gemeiniglich zugeschehen
pfleget, da einer dem andern, eine Lust zu machen,
Ursach gewinnet; bei diser begebenheit nun, liess sich auch
diese Frage verlauten, wan und zu welcher Zeit die wahre
Religion, oder die rechtgläubige Christl. Kirche, in fama Univer-
sitatis, auff dem Erdboden, am schönesten gegrünet und geblüh-
hab? Von welcher quaestion, eine bekante hochadliche person
(die wir dises ortes Irenicum nennen wollen,) mit verwunder-
licher Wollredenheit weitläufftig discurrirte, und alle an-
wesende mit ihrer Rede dermassen übertraffe, daß unter
denselben keiner gefunden würden, welcher etwas beständ-
hätte auff die Bahn bringen mögen; obgleich ihrer viel
„aus diser löbl. Compagnie sich vermessen, den erlangten
„Preiß itzt benanten Irenico abzunehmen, aber dero nichtige
„Einbildung verlohr sich balde, und ginge sampt ihrer ange-
masteten falsch-glänzenden Weißheit, mit erröthetem Stillschweigen

zu grunde. Ich aber, dem durch des glückes wollgewogen-
heit diser adlichen gesellschaft beizuwohnen, auch vergönnet
war, warff meine augen unbeweglich fest auff den ver-
angeregten Edlen Irenicum, und lieste desselben hochvernünfftigen
antwort auff die fürgebrachte Frage mir tieff zu hertzen
gehen, da Er mit bewegsahmer Emphasi also redete:
„die Kirche Gottes oder wahre Religion, hätte in forma
„Universitatis nimahlen bester, den im sexten seculo, zu
„zeiten Kaisers Justiniani gegründet, welcher ein Orthodox-
„scher Weltmonarch, und grosser Eiffrer, der unver-
„fälschten Religion gewesen, von dem die bosthafften
„Lehrer und Feinde der allein seligmachenden Kirchen
„teste toto titulo Cod. de Haereticis et Manichaeis
„vielfältig triumphirlich erlegt und ausgereutet worden,
„also daß ausser allen Zweiffel diejenige Christen,
„welcher bei glorwürdiger Welt-beherschung ihr erwehnten
„Justiniani gelebet, und mit ihm in der Lehre überein-
„kommen Glieder der rechten, einig allein seligmachenden
„Kirchen gewesen, und ewig glückselig gestorben wären.
So jemand über d. Justinianum einige diffident setzen, und
das widrige behaupten wolte, derselbe solte beleben, H. Johan
Eichels der rechten Doctoris und Professoris publ. zu Helmstädt vor
„jahren edirte praefation ad Anecdota Procopii zu lesen, worinnen
hauptsächlich und wohl gegründet, daß Justinianus ein
Orthodoxischer potentat gewesen, dargethan sei, diese
Worte gaben meinem hertzen einen mächtigen stoß, und setzten
dasselbe in mannigfaltige Unruhe, von welcher es eine geraum-
me zeit heftig umbgetrieben, und hier vom Feuer der
angeflammten Verzweiffelung verzehret worden, zumahlen

Weil dieser Scribent entweder in Naor ist, oder hält die Lutherischen Theologen v. Ihr
vor Naoren, so ist ihm von Jetzt aus nach seiner Naorheit ihr geantwortet worden

„Ich hierob zimblichen Zweiffel gefasset, ob vielgemeldter
„Leister Justinianus unsers Edlen Jenici betheurung, und des
„von ihm allegirten Doctor Eichels meinung gemäß, ein rechtgl-
„gläubiger Monarch gewesen? Biß dato habe Ich mich
diser orten, nicht unterstehen wollen (weilen Ich reformirter
Religion bin,) von denen römischcatholischen, welche mir
hoc in passu etlicher massen partheiisch vorkommen, dises
Zweiffels erhebung (ob die rede des mehrberührten Jenici, auff zu
Grund gebauet, und für gott, als der ehrbahren welt beständig
zu begehren. In diser meiner gemüths-qual habe mich
nichts testo weniger durch geschöpfte christliche Standmütigkeit
wider erhohlet, und jenen göldnen denckspruch, des hochweisen
Leisters Marci Aurelii mir zu sinnen genommen, daß man in
allen Zweiffels-hafften, wichtigen dingen nimmeln seiner eigen
vernunfft, sondern vielmehr andern verständigern, und wo
es möglich, unpartheiischen rathschlüssen folgen solle,
Wan Ich nun bei diser fürfallenden begebenheit, Eures
Nahmens ruhm, für andern hochgelehrten, der teutschen nation
erwehlet, und die erörterung meines ihm angeregten Zweiffels
von Euch, als unpartheyischen Lehrern zu suchen, sonderbahr
Confidentz genommen, als thue selbige hiemit freund-christlich
bitten, mir hierin gefliessen zu willfahren, und ihren ge-
neigten willen und meinung hierüber (ob nemblich dem
Jenico und dem von Ihm angeführten D. Eichelen, in
beigebrachter Lehre, zu glauben,) zu meinem höchsten
Seelen-trost, und herzlichen verlangen, unweigerlich zu
eröffnen, welchen unvergleichlichen Favor, ich an jüngsten
Tag, vor dem gestrengen Richter-Stuel Christi, in allgemeiner
Menschen-versammlung, höchlich rühmen, loben und preisen
werde. Diselbe hiemit dem Schutz des allerhöchsten
herzlich empfehlend, mich aber dero gewünschten Huld,
zuverlässig ergebend, Datum Lintz, im Erzherzog-
thumb Oesterreich ob der Enns, d. 2 Jan. 1675,

der Herren, Grossachtbahren
Gunstgewogenheiten
Treuergebener, williger diener und Freund
Johan Ludowig von Odder Schutz.

P.S. Die verlangte Antwort,
kan zu Lintz, bei dem H. Scheurnast,
abgeleget werden ./. im Klöckel
wohnhafft.

A. 1570.

Introductio ad Tractatum de Conformitate Miraculor retro cum Codicibus,
aut
Tractatu preparatorij Apologiæ & Herodot. & polest. et. appellari 1. liber Apologiæ & Herod.

Scripsi jam hunc de Apologia & Herodoto, gratia Latinè & Henric. Stephan. & de his grammat & cæt.

Tantum rerum mirabilium in hoc opere legetis,
quantum ut miraculorum posthac & futura &
& posteritas vos doctissimos, voluptum hic capere,
Vos ignari v. ridendo apportare.

A. 1579 M. Martio.

Tractat 1. Partis.

c. 1. Descriptio status primi seculi, cognoscati, secundi
Asiæ, & seculi duorum, à Poëtis (de quib. et.
illa & deprompta:) Quod Poëtæ transformarint
tum hanc descriptionem, & alias historias, de-
sumptas ex Bibliis.

c. 2. Alia descriptio status 1. seculi (appellati,
Aurei Sat. & Sec. her. à Poëtis) talis, ut illud
nobis & repræsentatis in Bibliis post transgres-
sionem primi hominis. Vt. In gratia posse ante
seculi & habere hos duos libros primi
seculi.

c. 3. Quod nobis gestat, & quam plurimum tribuerint
Antiquitati, quam & recentiores illam depravarint.

c. 4. Quod & grave alijs Poëtas valde desiderari
seculi primum.

c. 5. Quod non, & Poëta dicerunt & gesserint hi
seculi, & at. jam dixi & seculi quæ aut non.

c. 6. Quod seculi Græcum aut ante reprehensi Christ
à hæreticis Tradicatorib. & vitijs verè
cujusvis generis.

c. 7. Vitia reprehensa in Græca lectione & eorum
Tradicatores.

c. 8. Quod superstitiosi Tradicatores remonstrarint
aliquot abusus et. in Ecc, quique germanis
avaritiam Ecclesiæ.

c. 9. Quod, quo major & præstabilior seculi quæ
quælibet ipsorum, & seculos sicuti,
tanto in eighes ante seculi fuget dictis
rei gestæ: & humani vitia sint magis
remonstrata & reprehensa, & à deos nitida
majores caligines, & ungl.

c. 10. Verisimile non, ultra vitia à Tradicatoribus
seculi quæ & vitia reprehensa, et. fuisse alia.

c. 11. Quod incredibilis in vitia plapso ante
seculi nobis redditi verisimile & credibile,
quod de malitia seculi sequioris dicimus.

c. 12. Tantum hodie ne scortum, & unchoret.

c. 13. de peccato Sodomitico & ejusmodi.

c. 14. Blasphemiæ ante tempus & maledicta.

c. 15. Furta ante tempus.

c. 16. Furta Mercatorum & aliorum tum dissi-
milia.

c. 17. Furta & iniquitas Magistratuum ante tempus.

c. 18. Homicidia ante tempus.

c. 19. de Crudelitate ante seculi.

c. 20. Alia exempla de malitia ante seculi,
quæ hic in his, & ita appellari volunt Clerici.

c. 21. de Impudicitia & scortis Clericorum.

c. 22. de Ingluvie & Ebrietate Clericorum.

c. 23. Furta & rapinæ Clericorum.

c. 24. Homicidia Cl. c. 25. Blasphemiæ Cl.

c. 25. Quomodo, sunt impunita crimina ante tempus
magis & unde fiat, & insolita, ita
et. dicis exigat ea & modos magis insolitos.

II. Pars Tract. Prop. III Apologiæ Herodoti.

Prefatio

c.1. Quod quidam Poëtæ, ÿ ꝑ alii, ꝓtulerunt ipsos seculum ꝓcedentib. ut ꝙ elegantiores mores hab. & majorem gratiam.

c.2. Quod nri Ꝓdecessores in pluribus reb. sanctè fuere.

c.3. De ignara, & ill. in ꝓfectu illis Clericis ecclie, & ꝙcipuè in Presbyteris Missatiis.

c.4. Ut nri Ꝓdecessores aut removerint aut corrigant S. Scram.

c.5. Quales Cajj qui Pamphrasin de commentitijs Prædicatorum sacerdot. hujus temp. fuerint, ꝙcipuè ubi ille aliqd historiam glossis.

c.6. Quod & ind. Ꝓdicatores abusi fuerunt hoc tempe, aut ꝙ ignoram, aut ꝙ malitiam.

c.7/33 In qb. aliis ꝓbaverit illi abusi & nre S. fidei.

c.34. Fabulæ, ꝙ ꝓtulerunt in legendis & aliis ejusmodi cibis, qb. et. inservire fuerunt illos sermones aut Cantones.

c.35. De variis quæstionibus, & quæst. & minutissimis ꝙ frivolis, qb. et. fuerunt in, studiis dicti Prædicatores.

c.36. Mendacia Ꝓdicator. ad faciend. ridere & plorare auditores, aut adquirend. auctoritatem existimationem sanctitatis, aut faciendi venire aqm in molendin. & de ipsor ridiculis sermonib. avenarum.

c.37. De subtili scia & subtilitatibus Ꝓfatorum Prædicatorum aut Professor Theologiæ & eor. Schola. Ut. subtiles Traditiones regulæ S. Francisci, S. Dominici & aliorum.

c.38. Quantes discidijs acciderint Ecclesiæ ob hæc, Ꝓfectim tempe nrorum Ꝓdecessorum, & ꝙ inquietudines ea fuerit causarum.

c.39. Quod nri Ꝓdecessores debuerint & in ignorantia & Religione Christiana: & ut Ecclesiæ se gratiosè defendebant, etiamsi ipsis ingens vitia ecclesiastica fuissent, & plurimi abusus & fallaciæ eorum miracula & effectus agebantur.

c.40. Quod, postq Papissa & miracula, eorum demutatum abusum, admirabiles, quos plures agitum ipsos sint detinuerit vitia tot gloriosa fuerit, quos Clerici ꝓsentis: & ꝙ illa & inseruerit historiam minus ꝑ, primam, ꝙ inveniuntur res ab Herodoto relata.

C. 26.

Der heil: Augustin führet unter andern Vielen eine schöne v. ein solchen Manne, wie er gewesen, wol anstendige Rede: nemlich, wenn Gott itzt alsbald in jeden Sünd öffentlichlich straffte, würde man darvor halten, er verspart ihn bis zu den letzten Gerichte: hinwiederum, wenn Gott niemand sichtbarlich straffte, so würde man darfür halten, es sey keine Providenz noch Göttl. Fürsorge. Denn obwir schon sehen, daß ihrer Vil überaus groste Sünden begehen, v. doch keine straffe darauf erfolgt, (: oder ist wenigste ~~wir~~ uns dieselbe ō kund wird:) So fehlen wir (doch) weit, wenn wir daraus schliessen wollen, daß die Sünd den Hand Gottes entgieng, v. ihre Laster ungestraft blieben. V. nimt ich wund, daß so Vil Leuthe, die den Titel der Christen führen, diesen Punct ist begreiffen möge, in betrachtung, daß die Hegden bloß durch antrieb der Natur zu sothanen Geheimnis der Göttl. Fürsehung gestieg sind: wie wir sehen können in dem Plutarch v. den grösten theil der Poeten, v. nahmentlich in gewissen von den Justin Martyre angezogenen Versten. Nichtsdestoweniger aber so sollen wir dennoch noch einige andere betrachtung führen, diese nemlich, daß Gott in dieser Welt ō allein sich der bestraffung der Menschen, so zu administrirung der Justiz bestettiget seyn, bedienet, sondern er behält sich etliche bevor, die das Auge ō sehen kan, er aber gebraucht, wenn es ihm wol gefellt.

Reuberey participirt v. gewesen,
ich hab mich von Ubelthätern bestechen
lassen, daß sie entkommen sind, v. hingegen
die, so unschuldig befunden waren, allzu
hart tractirt: kurtz, ich habe mein
gewissen in allewege v. weise ver-
kauft. v. hat sich nicht vergnügen lassen,
also in grosse v. ist gewiß zu rechnen,
sondern er ist auch soweit gangen, daß
er ~~erzehlt~~ diejenigen benahmet, an deren
Todt er sich schuldig befunden, v. dieselben
um Vorzeihung gebeten. Endlich be-
dacht er, daß der König wol etliche mahl
denjenigen Gnade wieder fahren lassen, die der
Todt tödtet gehabt, ~~[illegible]~~ leiß
auch ~~[illegible]~~ weiter darauf zu rechnen. Willen ob man
sich schon beruhte, ich in solcher hoffnung
der Gnade zu bestrecken, so wurde er doch
~~[illegible]~~ allemahl wieder darauf abgewandt,
wenn er bedachte, wie groß seine
begangene Unthaten waren, v. sagte:
daß wenn sie der König wüste, würde er
ihn nimmermehr Gnade wieder fahren
lassen. ~~[illegible]~~ Wenn dieser elende ärmlich
in dieser einbildung des Galgens ge-
storben, ~~[illegible]~~ denn er dauchte ihn, man führte
ihn schon dahin: ~~[illegible]~~ ich wäre von seinem Me-
dicin gewesen, der dieses expediens erfunden hatte.

De Jure Personarum.

qf. ii tit. 1. de Eccl. § de Cons. Minister.
Magdeb. p. singul. Centur. impr. Cent. IV. c. 7. p. 489.

1.

Duplex Personarum genus in Ecclesia Christiana quoad particulari repugnantiam, CLERICORUM & LAICORUM. Etsi n. omnes Christiani proprie sint Clerici, κληρωθέντες ἐν Χρῷ, lecti per Christum ad occupandum κλῆρον τῶν ἁγίων, s. τὴν κληρονομίαν, bonaque spiritualia & aeterna, Eph. 1, 11. 14. Coloss. 1, 12. unde et Ecclesiae gratiam κλῆροι dicuntur 1. Petr. V. 3. itaque omnes Christiani sint Ecclesiastici, h. e. de Ecclesia: Speciatim tamen illae personae, quae ad sacra Ministeria s. functiones Ecclesiasticas obeundas, per ordinationem, ab Ecclesia constitutae sunt, dicuntur CLERICI, h. e. ministri τῶν κλήρων, itemque ECCLESIASTICI, h. e. Ministri Ecclesiae. Communiter et Geistliche, quemadm. Gal. ult. οἱ πνευματικοὶ dicuntur, quod paulo post v. 6. οἱ κατηχοῦντες. Non quod caeteri essent carnales, sed κατ' ἐξοχὴν, quoniam caeteris expleta sanctitatis & spiritualitatis praebere debent.

Hieron. ad Nepotian. ut quia sunt de sorte Dei, ut quia ipse Deus sors & pars clericorum est. adi. Euseb. l. 10. c. 7.

§. X. T. XI.

LAICI vocantur, quicunque Clerici non sunt, h. e. non ordinati ad Mysteriorum divinorum dispensationem. Utique semper ap. Patres opponuntur Clerici & Laici, ut perverse faciant, qui eam vocem sinistrorum rapiant, cum nihil in se ignominiae habeat, sed omnino necessario usurpetur ad distinguendos ordines personarum, monente H. Grot. de J. S. P. c. Sacr. C. XI. p.

Vid. infr. de Communie Laica. & c. 57. Conc. Elib. c. 35. 36. Conc. Arel. 2.

SECULARES q̃ vocant hodie Laici.

Rq̃l in Veteri Ecclesia Seculares & q in Se-
culo essent, illq̃bant potiq̃ Gentiles, &
Ꝺ-thiani, ut in can. 80. Concil. Elib.

II.

Clericus fit per Ordinationem, de quâ infra. Cernis in Functione. Est n. CLERICATUS functio Ecclesiastica, s. suum Ministerium. Functiones porrò in Ecclesia perpetuas esse duas: PRESBYTEROR. s. Pastor., & DIACONOR. notat H. Grot. de I. S. P. C. sacr. C. X. pr. Presbyteros se vocare ait cum omni vetere Ecclesia eos, qui Ecclesiam pascunt Verbi praedicatione, Sacramentis, & Clavib. quae Iure divino sunt individua: Diaconos, eos, qui Presbyteris aliquâ ex parte inserviunt; uti Levitae olim Sacerdotib. quò et. referendos Anagnostas in Synagogis, pariter & in Ecclesia: h. e. ὑπηρέτης Luc. IV. 20. c. Synod. Laodic. Sed oeconomicas partem maxime versari circa pauperum curam, nec tamen ita, quò minus et. Presbyteris Pauperum cura incumberet. » Barnabas & Paulus usi ὑπηρέτῃ, ministro, diacono, qui ab eis digressus, ad Hierosolymitanam rediit Ecclesiam, Act. XIII. 5. 13. Presbyteris, ait Epiphan. opus erat, & diaconis, per hos n. duos Ecclesiastica compleri possunt. Ita in Synagoga, praeter Archisynagogum & פרוסים Pastores, dd. et. כבארם Eleemosynarios, id. observat Grot. d. C. X. p. 325.

Apostolatus n. 5 ipsis debuit, & Prophetae Evangelistae, Pastores ac dd. quorum al: fit mentio, ô certos gradus praeter in regimine Ecclesiastico constituere: Sed aut inter Apostolos, eorumque socios, aut inter Presbyteros aut Diaconos numerandi videntur, Magdeb. 1:2,7. p. 509. conf. M. A. de dom. l. 2. de R. E. c. 4, 64. de presbyterorum functione idem c. 9.

Sacerdotii & Ministerii jus distinguiæ c. 4. Conc. Carth. IV. c. 1. Conc. Arausi.
Sacerdotes Presbyteris et Diœcesanis opponunt c. 32. C. Agath.

Quanq̃ et latiꝰ vox δ Ἱεροσύνας usurpatur reꝑiaꝫ, pro tota Ecclesia functie, ut in latina Ecclesia, vocatum Ministerii: sic Coloss. 1. 25. 7. 23. gf. et. 5 Cod. Eccl. § 2. 1. Tim. IV. 6. 2. Tim. ult. 5.
Sicut & Presbyteri vox modo latiꝰ sumiꝫ ut includat omnem superiorem grad. Ecclesiasticum, ut Joh. Apostolus Epist. 2. se vocat Presbyterum, modo angustiꝰ ut opponiꝫ Episcopo.

Presbyteri ō ꝑꝑ decrepitam Senectutem, sed ꝑꝑ Sapiam Sacerdotes nominant,
Epist. decret. Anacleti 2. § 3.
c. Electionem. d. 79.

Archipresbyter proximus ab Episcopo, ō in sede Episc. præsens, sed aliquam Ecclesiam subjectam Cathedrali, ut in Castro aliquo, ~~[illegible]~~, regebat, V. Gregor. Tur. l. 5. c. 5.

Presbyteri alii Civitatenses, alii Diœcesani c. 15. Conc. Agath. illi, q in Civitate ubi Ecclesia Cathedralis ē, Stiffts Kradigor,
sic opponunt civitates & Parochiæ c. 18. Conc. Agath. c. 32. eo. Concil. Carpentor. c. un. Car. p. 249.
Parochiæ Rusticanæ q ad Civitates Episcopales pertinent, c. 16. C. Chalc. Parochiæ ꝛ basilicæ in Pagis civitatum, Conc. Aurel. 3. c. 3.
Ecclesiæ Civitatenses, & q in territoriis, Conc. Aurel. 3. c. 13. Aurel. V. c. 8.

Prælati ꝑꝑ qc. Ecclesiæ rectores, s. Episcopi s. Plebani, s. alii Ecclesiam regant, Bosqr. ad Tur. 3. l. 1. Ep. 60.

III.

Inter Presbyteros ac Pastores, alij praesertim Pastorib. & diaconis, jure gradum p. petreo, ceteri subst. Ille vocat in Ge EPISCOPVS. † Etsi n. vox illa et. accipiat latiè, & int. Pastorib. sit communis, gt. illi praest gregi suo geredito. te speciè et. juris, de illis tm Pastorib. & nat gregi tm immediatè, Ge pluribus & hos Pastorib. gsecti ft. latiùs: Inspectores, Supattdates, &

Hanc Episcopalem eminentiam, divino judicio ee approbatam, & jamdiu ab Apostolis temporib. initio capto, & ab Universali Ecta receptam, ad exptum Orthodoxorum agogos, magnaq; inde utilitates redundasse in Ectam, egregiè docet Hr Grot. de I. S. P. c. 8ver. C. XI. Nec tm ee divini precepti, † & o leves gnisse caas, cur his temporib. nonnullibi ad tempus certè alij Episcopatus omitterent. Non. in nris Ectijs saeculis, etsi non abstinerat, functio tm Inspectoris certis. V. Balsm. Gpol. Minist. & Inspector. Gr. Ctt. Evang., ubi Inspectores nros et. à gloss. Pontificiis agnoscit pro Episcopis. idd. §. 65. ubi docet dignitatem Episcopalem ee spectatam, & ambitatoriam debere, & idd. Genevenses & Puritanos Anglic.

Cirpp. l. 1. def. Sect. XIX. §. 1-9. 1, 2.

† Papa tit. Clericis, Papatu, Seminariis, beneficia clericis juniori, V. Bosquet. ad l. 3. tract. 3. §. 60. Myd. Cath. 5. p. 758. Gallis Commen. Const. & Canonico, Bonifid. p. 36. λείτουργία ἐστὶν ἀναγκαία simplicium Populum & Laborem.

† Papa Episcopos sumtis grand. Via Prosphytan. ad Augustin. scribit: Domino Beatisso Papa, ineffabiliter mirabili incomparabiliter honorando, & spiritello Patrono, Augustino Prosph.

† Episcopi ad exitand. Schisma tur Sacerdotes ait patat Hieron. Balsm. Gpol. §. 64. pi. Clemm. Ex. C. Trid. P. 2. p. 420. &

† quod tamen asserit M. A. de Dom. l. 2. c. 5. infallor, cui Gregorii effati & potiùs illud mutari jure Ectae, & tm tantùm id. l. 3. c. 2. §. Hyde. potiq; & indifferens.

† Porrò si demùm Inspectores Episcopos nomen & rem gerere, & Assessores simplices Ectiae & Consistorii participes dij & Ectae, ex eod. colligere ē, v. §. 26. ubi dt: In Regnis Sveciae, Daniae Norvegiae & Imp. hoc quidem ex lege & pacto: Non ordinari Episcopos, Presbyteros aut Diaconos, nisi pueros & potestate ordinis & dignitatis simul instructi ft, & Judices pariter in Consistorio & Ecclesiam Episcopalem exercent. idd. §. 65. ubi Inspectores & potiùs Chorepiscopi dicendi, quod Inspectores, Visitatores, & nisi demandatam iem exercentes.

Chorepiscopi à Damaso in Italia tabili regredi ꝯ nec insolentiam, in Gallia maria & Gallia retenti, post Chytra. pagis, Chron. Fascic. f. 25. & 26. Lithm. tit. 7. Epis. Leon. c. 1, 73.

De Chorepiscopo /. Vicario Episcopi, Ubi Episcopi, / potestate V. Can. 13. Concil. Conc. Ilipal. 2. c. 7. Conc. Vien. c. 14. Decret. Carranz. f. 5. c. 8. Concil. Hisp. Illyr. Cabil. IV. c. 7. f. 450. Zepper. resolut. Elvir. c. 10. & 18. Conc. Tolet. ubi [illegible] p. 110. n. 4. tut, Chorepiscopos aliquos fuisse separatos Episcopos, & aliq certa diœcesi, aliquos Presbyteros tm, ad instar Decanor hodie. Stephanus à Damaso Papa in Epist. 4. ap. Carranz. f. 142. qd Episcopi ipsi manere suo titulo debent, & Vicarios Victor Concil. Celestin. c. 10. Greg. f. 6. Bosq. ad Innoc. III. Decretum non tam imponat adjunctos regiminis, tandem à decessoribus, ad certas tm Ecclesias & deputatos.

Chorepiscopi & Presbyteri ab Episcopis rura regebant, & Presbyteros dabant Episcopi rura c. Chorepisc. c. 4. 9. Castil. Gr. c. 17. & Cler. dicti CHOREPISCOPI, V. Hulsem. Apol. Rit. Gr. §. 32. Concil. Antiq. c. 13. Carranz f. 78.

Quandoq hodie et. in ipsa metropoli /. sede Episcopali /. plures in urbe Ecclesiæ /. Parochiæ, qbus Episcopum et. Pastor ē, & minoris dignitatis, qui Chorepiscopi illi, & suffragabantur minorum municipiorum.

Πεγιοδευτής in l. 42. §. 9. de Epis. & Cler. & quos Clericos, & hos illuc circumeunt, & ubiq; impleant absentis Episcopi vicem. dicti à Græcis à καθ' ὁδὸν περιέρχεσθαι. Zonar. ad Visitatores. Vid. Cujac. ad l. 6. C. de Epis. & Cler. & quod ab Ecclesiæ matric. d. de Epūs. & quod ab Ecclesiæ num. Vict. Lect. l. 1. c. 29. c. 57. Concil. Agath. qbus Presbyteri præfuisse et. dedicandos, adeoq; Presbyteros Vicarios.

In Ecclesia Romana jam tum à Clemente constituti fuerunt NOTARII Ecclesiæ, septem, & qui martyrum gesta exararent.

Ea origo publici CARDINALIUM, quos & Notarij illi dicti Bosquet. ad Ep. 101. Cardinales VII. Romæ à Gregorio constituti, Carranz. f. 73. à Gregorio VII. Ecclesiæ à Fabiano Pap. Carranz. f. 32.

Cardinales origo, V. Conc. Tol. XI. c. 14. Lucher. Rep. ad Bonifac. ap. Carranz. f. 508. Bosquet. ad Innoc. 3. l. 2. Ep. 124. M. A. de dom. 3: 3, 61.

Episcopos titularium origo, V. Conc. Chal. VI. & Trull. c. 37. corrigebat M. A. de dom. 2: 7, 26.

De Cardinalib. V. Lithm. tit. 7. Epis. c. 1, 43. & ejus Reformat, Concil. Basil. Sess. 23. Conc. Later. sub Leon. X. Car. p. 668. Carranz. 7. Miscel. 8. M. A. de dom. l. 4. c. 5. Cardinales sunt Rom. Clerum l. c. cardinales, nullum habere aut legatis aut potestis & alios Clericos alle pisa, & tuto à Ecclesiæ. p. regalium. Et ad finem libri dicunt qd de Cardinalium legis tiam omnes tractat Dominicus Vicecti Episcopus Tornellanus. d. Cardinalis III. Pontificatus. & hi officium primi Presbyteri, diffusa illa: Presbyteri, Decani, Camerarij, Scholæ Magri, Cantoris, Custodis, Cellarij /. Pincerna, Lithm. tit. 2: 33.

& quidam primi Presbyteri & diaconi in Ecclesiis ordinati. Lib. Cardinalis Salmant. c. 1. de primo Pap.

Eusseb. l. 6. c. 33. refert, tempore Cornelij Papæ jam multos Episcopos, Presbyt. diaconos, Exorcistas, Lectores, & alios, & Viduas sub tempus Regum Francor. Lithm. tit. 2: 33. Carranz. f. 36. & 43.

Et. i. de Ecclesiis loci Regum & Pr. S. S. & Domi ad. & ubi et. de Presbyteris.

C. Z. Cardinales originem ~~[illegible]~~ suam debere septem Notariis, quibus totidem Urbis Regiones assignaverit Clemens I, ut quisque per suam curiosius inquireret in acta martyrum, eademque describeret. Dici a. cardinales à regionibus istis, quod cardinum nomine, nonnunquam veniant ~~non malè dicantur~~, quemadmodum et regiones coeli, cardines coeli appellantur

294

~~Clerici pratic. ... Eccl. q.~~
V. Gerh. de Minister. Eccl.

CAP. DE EPISCOPIS:

Jure Principis circa Sacra, & Juribus Episcopalibus.

§. 1.

1. Principis est, curam gerere Religionis. 3. exercere Judiciem in personas et. Ecclesiasticas s. Clericos. 4. idq; vigore Majestatis vel Superioritatis Territorialis. 2. Quae, ut & in q. haec Potestas circa Sacra consistat, + uberiùs explicandum & q. sint Episcopi, videndum Carpz. def. Eccl. 1. l. 1.

+ 5. & quoad à potestate & audientia Episcopali differat + Potestas Principis & Magistrorum Politicorum,

1. Ex prophanis pariter & Sacris Monumentis nemini est obscurum, jam inde ab initio Humanae Societatis, curam Religionis & Cultûs divini penes Imperantem fuisse. Et quidem ante regna condita, quando adhuc Patresfamilias autonomiâ quâdam gaudebant, cultum praecipiebant suae familiae, quem quisq; optimum rebatur. Hoc jure usq; Enos, maximam partem restaurâsse tradit verum Dei cultum, Gen. IV. fr. ult. Seu, ut alii hunc locum exponunt,

Ad superiora, de Potestate Eccle.

eo tempe coeptum fuit, ut quis Paterf. pro
suo lubitu cultum divum formaret, pessimo
in posteros exempto, quo mox universa terra
Idololatrica superstitie fuit occupata.
Ita locum istum capiend. ex Chaldaeis, Arabib.
& Latinis probat Selden. de dis Syris, Proleg.
Horn. ad Sulp. Sev. l. 1. p. 10. & 28.
Similiter Abraham eod. αὐτονομίας jure aram
constituit, & familiam suam veri Numinis
cultum docuit, Gen. XII. 7. 8. XIII. 18.
Postea quum omnes in una domo jam capi
possent, in aliasque domos, tque in colonias
exirent, Cic. 1. Off. & hae porro in cer
tas tandem ~~colligerent~~ Civitates, positis
legibus, & constitutis Magistribus, congregarent
His quidem et. quoad sacra ordinanda da
ta fuit cura atque potestas. Hac usus Rex Ninive
demandas Jejunia & Preces publicas, Jon.
III. 7. 8. Jerobeam, 1. Reg. XII. 26. 31. &
Nebucadnezar, Dan. II. 69. Belsazer Cap.
Darius Cap. VI, 26. David 1. Par. XV. XVI.
mon, 1. R. 2, 27. Ezechia, 2. Par. XIV. 3. 4.
C. XVII. 6. 7. Sed hos tales recensere, longum

Nec Aegyptiis Regibus potestem circa Reli-
gionem mutandam defuisse ex Diodor. l. 1.
p. 19. patet, ubi, Bocchoride, ait, dte
cum plebs subinde aestuaret, Principum
nag prudentiâ excellens, gatures in par-
tes Regionem trinebat: in singulis v.
cujusd. bestiae cultum sanxisse, aut
cibo aliquam interdixisse, ut in diversa
studia scissum vulgus, in vicissim con-
spirare Principi vegret.

Romanag Legum princeps pars de Jure
sentag Lacedaemonium Tullius l. 2. de LL.
& Plato aty dicty. V. sobrie docentem duarem.
l. 5. de Sp. Gent. Min. p. 5.

2. Potestas porrò hac constitit tum in
Jure circa bona, tum circa Res
Sacras: ad primum genus pertinet con-
stitutio Pecuniae sacrae: exposcendae:
suspensio, Remotio, & Edictio tam civilis
& Criminalis, quo pertinent Poena Sacra.
Ad res spectat, convocad synodos, constitutio
consistoriog, Templog, scholas, Hospitalium,

Sed ex ista re. civili ad Ecclesiasticam collegii pt. Vidimus. ista tria provenire
In primitiva Ecclesia Ecclesiae Cura Episcopis pt. Res Regionem trinebat: in singulis v.
Ecclesiae Episcopis maxi incumbebat; Ad ea dee, cujusd. bestiae cultum sanxisse, aut
erant Principes & Magg. Politici, Civiles Edicta cibo aliquam interdixisse, ut in diversa
edicta: Nihilominy in particularibus Ecclesiis studia scissum vulgus, in vicissim con-
ad eog Curam Sacrog penes Episcopos spirare Principi vegret.
ad pertem capiebant et. Laici, prog xv,
cant: Hinc Presbyteros alii laborabant in
Verbo & Doctrina, alii ex προεστῶσιν, 1. Tim. sacro sancit. Nec aty Attica leges
V. 17. 1. Cor. XII. 28. V. Ulsm. Brevior. Exh.
p. 18. Adeog tum temporis Jura ac Politia
circa Sacra erant penes totam Ecclesiam, ut
patet ex Act. 1, 23. ubi tota Ecclesia jus
constituendi Episcopum in locum Judae ex-
ercet. Directorium v. in his negotiis
Collegium Presbyterum, & in hoc Senior, Petry
exercet, ib. p. 15. & C. 6, 2. C. XI. C. XV.
C. XXI. 25.

Jus sepulturæ, Ordinaõ Festor, Jejunior, Precum Publicar, & aliar ad liturgiam facientium ceremoniar.

De Exemtio Clericor.

3. Certè sub Idie Regum Pontifices & Sacerdotes in Rep. Hebræor fuisse, ō indiget probatione. Vid. Jos. 1, 7. III. 4. 5. 8. C. V. 2. C. VI. 5. C. XXII. 12. 1. Par. XIII. XV. XVI. 1. R. 2, 27. 2. Par. XVII. XXIX. 30. 31. 34. Permansitq hoc Jus usq ad Macabæor Dynastiam, q cum essent Personæ sacræ ex tribu Levitica, armisq reprimerent Antiochum, ~~[illegible]~~ Religiem veterem mutatur, conjunxere ipsi Principatu cum summo sacerdotio, fuerúntq Principes & S. Pontifices iid. usq dum Julius Cæsar, ad Antipatrum Idumæum sceptrum Judæ transferret. ⌈ V. Philipp. Chron. l. 2. Planè in Romanor Rep. jamtum sub Gentilismo magna potestas gcessa fuit Pontifici summo, non modò Jus condendi LL. sacras, sed & Jus in Ptas æquè ac res sacras, imò & mex & mixtum Imperium,

⌈ Nehemias n'. etsi ō S. Sacerdos, sed Præses Provinciæ fuit, & Jura sacra ordinavit, tn ē Tribu Levi & Sacerdotem fuisse tradit, V. Horn. ad Sulpit. l. 2. p. 302.

Nec tn fuit summa, sed subjecta Senatui Populoq Rom. ad quem à Pontifice & ejus Collegio provocari poterat. V. Arnis. de exemt. Cler. & impr. Bosium solidè Differentem Exerc. 1. de Pontif. Max. c. V. ij Baron. & Bovium.

Ap. Germanos veteres par aut fortassis major fuit sacerdotū potestas; Namq in comitiis silentium p sacerdotes, qb. tum & coërcendi jus fui esset, imperatum esse, tradit Tacit. de M. G. XI. 5. adeoq jam ~~hunc sacrum Ordinem~~ inde ab incunabulis gens nra valde dedita fuit sacro Ordini. V. Lehm. Chr. Spir. l. 2. c. 15.

Sub Impp. Romanis à Julio inde usq Potestas sacra, Pontifici Maxo concessa delata itex ē ad Imperatorem, ita tn: ut Dignitem & titulum S. Pontificis gereret, & jure Pontificis hanc potestem exerceret, V. laudat. Bosium Cap. 2. de Pontif. Max. Impp. Rom. Exerc. Priori. q idem Exerc. Poster. ab Chianis qq Impp. hunc titulum retentum fuisse, egregiè defendit. Vid. qq Lipstorp. de Mon. Pap. C. 19, 21. ad fin. usq. ex ex hisce explis ad Eccl. Chianam itex nihil firmi gelidis. Illud v. certū ē, Chianos oēs, atq et Clericos subesse Mgrui & Reip. de Jure Divino, Rom. XIII. saltem qt. sunt membra Reip. ~~Quod v. sunt membra Eccl., ō Reip. sed Eccl. subjecti vdnq.~~

Quod cum Eccl. sit pars Reip. seqq, Episcopos & Clericos subjectos ēē S. Potestati in Rep. qt. tales, & membra Eccl., ac rne sui muneris Pastori. Hinc Regib. Francor. & Alemann. in investitura Juratum Fidelitatis, rne officii sui Cpsliterunt, V. Lehm. Chr. Spir. 2: 41.

Frehegr. ad Petr. de Andl. pag. 181.

Exemtionis Clericorum primum lapidem posuit Ambrosius, v. Lipst. p. 171.

Jure Justinianeo, licet multa Clericis data privilegia, tamen potestati & Idiae Rectorum Provinciarum, Praefecti Urbis, & multo magis Imperatoris subjecti fuere,

L. oes. 33. C. de Episc. & Cler. & Auth. subjectae.

Et quamvis postea exemti fuere à Idiae Civili s. seculari, tn Principum indulgentia & privilegio id consecuti sunt,

V. D. Strauch. diss. 1. ad L. decis. Justin. C.

Jus Majestatis circa sacra, an & quale?

4. ~~Quamobrem errant Clerici oes, qui arrogant sibi forum seculare, nec subjectos se credunt regnantes Principibus, sed suos sibi malunt formare Magistrum Ecclesiasticos, quâ in re haud negligenter ~~imitatur~~ aemulatur novam Romam veterem, & Christiana Ethicam.~~

Sane ~~quam~~ Principi & oi Magistrui Politico, superiori cumprimis, incumbit, ut hoc princeps ejus munus ~~sit~~ est, ut curet de SALUTE PUBLICA. haec v. finis, & scopus est atque acquiritur, quae Virtute. hic Principis duplex, ut cum ipse bonus subdi

subditi et. tales sint. Si Remp. recte lau-
dabiliterq; institutis gerere, Virtus tibi cum
Civibus communicanda ē, monet Plato.
V. Lips. 2. Pol. VIII.

Virtus a. in duos q. ramos bette ab eod.
dividit L. 1. C. 2. Pietem & Probitatem.
Pietas tum in cognitione veri Numinis,
tum in recto ejusd. cultu versat.
Itaq; in oi Rep. cujusvis Principis &
Mgrus πρῶτον ἡ περὶ θείων ἐπιμέλεια,
Aris 7. Pol. 8. Et recte Plutarcho vult
citius urbs sine solo, qd Resp. sine opi-
nione de Dis aut constitui, aut constituta
servari. V. Lips. 4. Pol. 2.
Cumq. salus publica curanda Principi, cujus
v. Medium Opt. Max. sit Religio, nario
officii, Curam Religionis ad Principes pe-
tinere Jure nae & Gentium.
Et qdni, quum & Patrifamil. vi patriae
& oeconomicae potestis aliqd juris circa
cultum divinum, in sua competat familia?
V. Hülsm. Brev. Theol. C. XX. 8.
add. d. Strauch. Exerc. Exoter. V. d. 1.

Ferè ati Apulej. l. de doctr. Platon. Justitiam ipsam
in ὁσιότητα s. Religiositatem, q̄ Deum honori
& supplicijs divinae rei mancipata ē: & Justitiam
strictè dictam, & vulgariter, q̄ hominum so-
cietis Remedium ē. Haec s. Religiositas s.

Quamobrem Principi, ut Principi, h.e. qt. à Deo solito ē summa in suo Principato Potestas, s. ea Majestatis, s. Jurisdictionis Territorialis veniat nōe, qua de dictum alicui competit Cura Religionis & circa sacra Potestas; qtrippe q summa Potestatis pars ē integralis: & unà cum aliis S. Potestatis particulis Magistratibus inferioribus communicatur. Hinc Ecclesiæ Jurisdictionales tendentes, veluti Vicarii Principis, quoad Curam Ecclesiasticam; & Magistratus Oppidani, & Judices Nobiles, aut Præfecti de hac potestate omnigl parti, cipant.

Sanè Ministris Ecclesiæ, ut talibus, nulla qualis data, nulla Potestas externa: Principi aut Populo, vel Optimatibus, pro Reip. diversa forma ac statu. Quum a Principis sit leges ferre & salutem Reip. & eorum Civium, sanè Principi Christiano competit & leges ferre circa Religionem & Ecclesiasticos Reip. Religionis potestatem Principes, de qua qt. amplectitur Religionem Christianam ex recta ratione: ejusque ut eam & profiteatur & muniat, & ea qualis altera altera subjicitur, ut supra, potestas qualis in singulis membris.

Ad hanc potestatem Jure Naturæ se extendit ad Religionem ex Recta Ratione, sanctas ejus ac Jure Divino & Gent. qualis S. Potestati in Reg. aliqua Cura & potestas circa Religionem gerenda. Deum ō unus modo se habere finite qualis. Sanè circa Religionem qual. ex naturali Lumine cognitus potestatem illam ac absolutam, quam nemo negaverit. Sed qt. ex Recta depender, qui est Christiana Religio, & q defendunt, cat. S. ad S. Potestatem Civilem nullo modo qualis jus & potestatem cognoscendi & retrudi, v. Carving. ad Lampad. De hac opinione sic examinamus. Eo q. de excedamus: de hac tu affirmamus: S. Potestatem Civilem in Religione Christiana nullum habere jus ac potestatem, nisi exacti decreta Ecclesiæ totius, cujus illa membra ac & defensor. & Ecclesiæ n. Societas ē Resp. cujus caput Princeps, alia Ecclesia Christiana, cujus caput Christus, & Princeps membra tua, De & defensor q Haereticos ac Tyrannos. Potestas q. in Ecclesia Universali ē quasi Christus. De q particulares Ecclesiæ ē quasi Universalis, monstrabo. Certè cuivis Ecclesiæ particulari

Religione ac his, q̃ ad salutem civium
dari faciunt. Hinc pijssi Principes q̃q
de rebus ac personis Ecclesiis, aqui ac Politi,
cis & Civilibus Leges sanciunt. Hoc jam
concesso, rarò legi, ut is, q̃ Legis con,
dendæ, & interpretandæ tis potestas, et.
jus tut dijudicandi cãus & controversijs
rum latas leges. Unde confici,
Cas Ecclesias à summo Principe, & con,
siliarijs ejq̃, s. Senatu Judicis, recte atq̃
ordine, & jure apto tractari, de,
cidi. Neq̃ rarò legi: Quod ca
s. negotium, tubi et. regni Judex.

Cæterùm licet quemat q̃s, aut res Ecclesiæ,
regulariter à remine dijudicari debeat ijs,
nec à quovis meliq̃ pt, q̃ ab his, q̃ tis,
leges didere, de iisd. rebus ac tis, rum
quas leges, judicium se perend. Hi v.
q̃ Principes, & hos Senatq̃. Hoc jure
Salomon, & ex sententia synedrii cujusd. aut
Senatq̃ Ecclesiæ, sed ex præcepto Patris,
s. Pontificem deposuit, & surrogavit alium

Regni Carthag. qa ll. pene de Religi
revelata, & cibis objectis Ebraicis
Civilij, & quotid tot Ecclia Christi
& soli Principi, & soli Clero,
q. lic. cur ll. & Religio ipsa & ejq̃ partil. &
articuli, aliud de illis exercitio & ejq̃ reverb. ea
dispensatio. q̃ tu ad s. in leg. potestem & hinc.
Ecclesiæ cognitas leges q̃
meliores, nec id q̃ ecclesiæ
amplij: Nec r. quittend.
ret s. Pontifex Ecclia, q̃ rex
ex Romani Hierotyranni manib.
eripiung, à Principib. & dominij
hujq̃ sæculi abrogias item Ecclia,
ùta. sub ijs Impietio ãq̃ crevit
ita contra sub ijs ãdeò ãq̃ certiùs
expectanda, ffre q̃ Religio
tem q̃ instituta Reip. uti q̃reverunt.

Hic vicissim Jure Divo Hebræor, res agebatur
in cujq̃ meræ civilib. ad Senatu Ecclesiæ Hie
rosymitanum cujq̃ Ejdem s. Pontificem agrè
licebat atq̃ ad Judicium sacularem summum
vel Regem, Deut. XVII. 8–13. sicuti pijssi
Hinc Pauly à Senatu Hierosol. & Natide appellatus
ad Cæsarem, in cãa, q̃ cognitis Ecclesiæ judicia,
bant Judæi, Act. XXV. 11. 17. XXIV. 6 22.

Et Rex Judæor ad Eccles Christi
& V. C. legis ejusmodi.

1. R. 2, 27. Josaphat Rex, Principes & Sacerdotes ordinavit Visitatores Eccl. qb. & ipse pfuit: Legesq rogavit in controversiis Ecclesiis, quas sequerent in decidendo Sacerdotes & Levitae, 2. Paral. XVII. 6. 7. Uti n. ap. nos, ita & ap. Judaeos inferiora Judicia impr. Ecclesiae constabant ex Sacerdotib. & Laicis. Summum v. Tribunal ~~penes~~ tum Regium erat.

Deut. XXI. 5. 6.

Quare o possum approbare, quod D. Hulsmannus in Breviar. Theol. C. XIX. §. 19. gaudet asserere: Ab Judicio Eccl. ad Judicium mere Civile, s. supremum s. subordinatum fuerit, o poe provocari. Vis argumenti, q pugnat, jam ~~retusa supig~~. Si n. summi Principis aut ejus Tribunalis e ferre Leges de rebus & eais sacris ejusd. et. e, cognoscere & dijudicare de iisd. 2dm easd. interpretari eas, & ad facti applicando. Ergo Etsi v. hoc assertum contra Leges Publicas & Ordin

& canones veteris Eccl., V. can. 11. Concil. Antiochen. q. e c. seqs. 23. q. 8. ap. Gratian.

Qgs. et. Ordin. Ihr Churfürstl. Gn. durch
g. pen. fi. ubi gradij à decretis synodi
gratis supplicand ad Sctm Electorem.
Dictum ita forte limitand. ut ij subjecta
non solùm de praxi corporis afflictivis sit
illigd. qa illaq cognitio q se d c Enta,
d ex gestis principijs, cujj ē propria

Ordinarium Enstte. Electoralem, tit. de
Consistor. supremo. in primis fr. Do soll allso
in verbis: Da Uns od Unsere Regierung,
sich zu Urtheilen p Ea Consistoria supr.
ad Principem ipsum aut Senatum
ejj dubium à appellatum, q nec
Politicis gstat Senatoribj, provocari
pt. Confirmatq hoc praxis prothodiana! Da gesetzt Beati Manes
Vos ad rem. Ministris Enta (olim) nullam
competere potestatem aut judicem ordinarium
vel salvatoris monito, Vos et. Non sic
ejjq capti, adulterem ō delinquentis,
Omnem Ecclesiam, dico, d Solij.
Da corripientis. Competit n. Ministris Enta Potestas finalis,
q Clavium dr, i.e. absolvendi pa,
nitentes, aut excommunicandi impeni
tentes potestas: ex institutione Chi Joh.
XX. 23. Competit Potestas docendi, admi
nistrandi sacramenta, ordinandi alios Ministros,
Tit. 1. 5. Thulem. C. XX. 9. Potestas
De Capitibj Fidei & Casibj Conscientiæ Judicandi, q
l. 2. C. de SS. Eccl. c. graviss. 23. q. 8. Duar. et Ecl. Mia.
l. 1. C. 2. p.

Ideò, ut vix possim asserere, Isaac Prin,
cipis potestatem Senatui huic commissam,
d ē mere Civilem, d etr Enstticam,
ut id. vult d. antecedd. 18. pr.)

Et Transact. Hereditat. Dnor Fratr. t. 57. C. 18. et
Consist. 83. q explicat alterij Instructio Com,
sterialis t. 1658. ibi: Ubstern aufzuerlegen
den Consistorii Urthel d Abschied Appellirt
ringenommen werde, Solch dißfalls ist alle
vorgehen, U. as dißfalls geschicht, auch wz
Churfl Hof Regierung ringesetzt, U. wann
i dßfalls angenommen, Inhibition ver,
fügt, U. Citirt aufgebracht, wz dem
Churfl Appellation Gerichte p justificirt
werd. Tamen ō qd fiat, d qd
fieri debeat Roma videbit. Hoc ex
inde adò nihil j Libertatem Enta
Christiana gnii pt, ut hinc petig d
injuste gravela ee videaq, et. sub
veris Principib. Entam ee pressam
jacere.

Atq hæc facultas aut spualis jdio, ō p-
tinet ad Principem, nisi qt. ē membr
Eccle potissim, ejusq ad Excommunicatis
pœnam requrat suffragium, Matth. XVIII. 17.
Hulsm. C. 19, 15. Non v. q. Principis
potestas circa ~~[illegible]~~ sacra sit Architectonica, eo
sensu, ut eod. influxu ad effectus potest.
spualis sese extendat, qro in Eccl'stcos ex-
ternos: V. Hulsm. C. 20, 9.

~~Verum n. v. concessa ē Principum indulg.
& privilegiis et. Eccl'sticis psonis & Mi-
nistris, quædam particula Potestis Civi-
lis circa sacra. Certe Jure Codicis
Justinianei dat Episcopis jus de eais
Clericor cognoscendi & sentiam ferendi
quod Episcopalis dr Audientia, rubr.
de Episc. audient: Executio v. sentiam
Episcopalium ō ad eosd. sed Civilem Mgtm
ptinebat, l. Episcopale 8. C. eo. l. q de
alea. 25. eo. Pacius Usag. in C. d. tit.
ppea Jurisdiem Episcopo negat tribui.~~
Sed Vid. Duaren. l. 1. de S. Eccle Minist. c. 2. l. 4. p.

6. Quum Apli, tqz doctores Orbis universales, Eccles passim conderent, constituerunt qq singulis suos rectores ac pules, εἰς τὸ ποιμαίνειν τὴν ἐκκλησίαν τοῦ Θεοῦ; quos modò πρεσβυτέρους, modò ἐπισκόπους pro iscuâ appellac, vocârunt: quod Paulus Presbyteros Eccle Ephesinae, Episcopos noiat, Act. XX. 17. 28. Et Petrus Ep. 1. C. 5, 1. 2. Presbyteros dicit ἐπισκοποῦντας, ipse ὁ συμπρεσβύτερος.

Hinc Presbyterorum & Episcoporum, ut noia, ita & officia erant communia: cura scil. verbi & sacramentorum, boniq ordis in Ecclis, & potestas Clavium & ordinationis. Nec gradus erant cogniti, ita ut Episcopus unus caeteris potestate praeesset; sed oes erant pares potestate; Vid. Quaren. pt. S. Eut. Min. l. 1. C. 7. l. 2. C. 4. Salmas. de Episcop. & Presbyt. Strauch. d. Exerc. D. 2. Hulsm. Brev. C. XIX. fi. Gryph. de Weichb. C. 29, 11.

Quanqz o negand. vdaq, jamtum Aplorum aevo Episcopi nomen et. κατ' ἐξοχὴν de primo Presbyterorum fuisse usitatum, & Presbyteris presse dictis oppositum. Sic Timotheus

& Philip. 1, 1. in Eccle Philippensi appellans οἱ ἄγιοι σὺν ἐπισκόποις καὶ Διακόνοις. ubi Episcopi ud. 4 al. Presbyteri, diaconis ijdestincti.

Ephesina Ecclia Episcopy à Paulo erat con-
stituta 1. Tim. 1, 3. (cujy munus describit id.
loco c. 3. & eo modo à diaconoy, & à
Presbyteroy functione & potestate segregat,
d. c. 3, 8. & c. V. 17. 18. 19. concedens
Episcopo cognitionem facti soli, vel tm nâ
Directori:) in causis y Presbyteros in-
tentatis. Quanql o regem ct. Timo-
theum sub gratî Presbyteroy noe in-
dato loco ex Act. XX. illi y posse, nisi
ne comm 4. hui capitis morem
ret in y rium, ex quo patet tum temp
Timotheum o ppuisse Ephesiis, sed con-
dem fuisse Pauli.
Sta licet Paulus ad Tit. 1, 5. & 7. quos modo
Presbyteros vocarat, more communi
Episcopi noe salutat: tm ipse Titum
ppecerat Ecclie Cretensi Episcopum, nâ
in fine Epla adjecit hoy, & hanc pecu-
liarem dederat potestatem, ut loco Presbti
gstitueret oppidatim Presbyteros, etiamsi
diem & mod. quem Paulus ipse ppescripserat,
d. c. 1, 5. ut ita instar Inspectoris Provin-
cialis fuerit.
Consentit eis Corvin. Disp. de Episcop. Germ. Corp.
d. IX. addens ptereà, in civitatibus Ecclie &

thiarum urbem Episcopos fuisse gravissimos, primum
civil. Presbyteroy, ad exemplum Synagogæ Judai-
cæ, quorum ptlibet suum habuit Synedrium
gogum: Et talem. Lino sub
ordinatum Episcopis & aliis Pastoribus ex
Instituto divino accessisse, Brev. Suppl.
fi. Certè illud ex his cum dubium
ne, Presbtis subjectum fuisse unius
Eum: Et ex mandato & delegatione
Episcopi Ecclie Particularis,
non tantùm Ephesinæ, Titi, Cretensis,
sed unam Presbtis simul & generaliter
habuisse curam fuerit: dubito, quia & epi
presbyteros & ces de Ecclia quâcunq; advo-
cari in synodo Hierosolym. E multo
minùs ex delegati, nisi ipsis,
absolutam potestatem Ecclias habere,
quæ de generatim ad Eccliam.
Post excessum v. Apli, omnimi-
nimè habuerunt Episcopi potestatem
monarchicam, sed ad Ecclia vel religio
statib. Ecclias gubernandam:
Ac ne quis Episcopos Apli immediate ad
potestatem, quâ in Apli erant functi, ut
ad. Subtilissimi Patres Tridentini Sess. 23. c. 4.

CAP. DE EPISCOPIS.

V. Spreng. de Vicariat. Proleg. c. 4.

§. 2.

Potestas Principum circa sacra, unà cum superiorite Territoriali & dignite Principali, concessa fuit Episcopis Germaniæ. Quod quando, qb. artibus, & adjutoribus sit factum, inquirend. Hinc ipsis eorum Diœcesis: una intra Territorium Episcopatûs, altera ex hoc in territoriis Principum secularium. Mansit etsi Provinciæ hereditario jure, qlitæ. Constitutio penes Imp. primò, postea penes Papam!! Besold. Th. Pr.

Audientia & Thio Episcopalis primùm cœpit ex necte, pp Iudices gentiles, idem Præcept. Apli.

Dde retenta & approbata ab Impp. Christianis ob irreligiositatem & sæpe et. gentilissimus Iudicus Inferiorum.

tum ob eorum ineptitudinem & impritiam, præsertim in Occidente.

Hinc cæt pupillorum & Viduarum Episcop. Corc. Mantisc. 2. c. 12.

Diximus anteà gradibus Episcoporum institutis, Jus acquisivisse Episcopos in personas ac res Ecclesiasticas, ita ut soli suam regerent Diœcesin, et. sine consensu Presbyterij; sed hoc ô satis. et. potestatem secularem in hoes & territoria temporalia dari oportebat. Hujus rei auctor prohibet Ludovicus Pius Imp. ab Helmoldo l. 1. Chron. Slav. c. 4. qq ex singulari devotione Episcopos in ordinem Principum Ecclesiarum redegisset. Sithmann. de Jur. Episc. C. 1. n. 13. R. Reineccius Proœm. ad Annal. Slav. ~~Gryphiand. de Weichb. Sax. c. 28. sqq.~~ Besold. de Majest. & Thes. Pract. voc. Bischoff

add. Struv. de Feud. C. 1. aph. 1. & C. 3. aph. 7. n. 3. & Gryphiandr. de Weichbild. C. 28, 11. Grot. de Imp. circa sacra. C. X. p. 278.

Dissentit Limnaeus de J. Publ. l. 3. C. 3, 1. q. dt. primum Dum, Ottonem M. politicâ Idie fratrem suum Coloniensem Episcopum honorasse, hanc opiniem ferè communem esse. Quam in rem Chronicon prodd. vetus allegat. Daher begunten die Bischoff erst weltlich recht zu haben, das deuchte damahls unbillich manch mann. Jüngitz Reinecke de Orig. Sax. f. 14. & Lehmann in Sp. Chron. l. 2. C. 35. ‡ Eqd. & Crantz. lib. 3. Metrop. C. 33. ait de Ottonis M. aetate verba faciens: Coepit tum ea res frequentari ap. Impp. ut darent investituram Episcopis & REGALIA. Sed idem eod. c. 5. ex Adamo Bremensi l. 1. Hist. Eccl. & Alberto Stadensi in A. DCCCXV. tradit, ad Regem Conrad. l. à Clero & Populo electus Episcopum Bremensem solenni more missum fuisse, ut pontificalem ferulam h. e. REGALIA TEMPORALIS DOMINII jura ab illo acciperet. Atq. id. Albertus, ab Arnulpho Imp. Adalgarium accepisse ferulam pastoralem uti Hogerum ab Rege Ludovico. puta IV. Imp. & Rembertus Episc. Brem. à Ludovico II. A. C. 865.

Est v. ferula pastoralis signum Infeudatis, interprete Crantz. l. 2. Metrop. c. 2. & 19. eumq ritum ferulâ pastorali investiendi Episcopos, antiquum fuisse, & forsitan ipsâ et Caroli M. ætate usitatum, augurat Conring. disp. de Const. Episc. Germ. d. 35. Et INVESTITURA ipsa nihil fuisse aliud, vel quam concessio regalium in feud. s. beneficium Eclesiasticum. ~~Quare eqd. sic arbitrabar~~: Episcopos jam inde ab eo tempore, quo ~~investiendi mos coepit~~ Episcos in res Eclesiæ donatas, investiendi ratio à Principibus summis fuit introducta, (quod Caroli M. ætatâ tactu perverisimile) Episcopos quoq dignitatem Principum secularium adeptos fuisse+. nec sub Ottone demum coepisse, ut arbitrabar Limnæus. Testis luculentus o modo e, Guilelmus Malmesburiensis, qui sub Conrado III. in seculo XII. claruit, (Voss. de Hist. Lat. l. 2. C. 51.) sed & docet simul causas & consilia auctoris Caroli M. sic v. ille l. 5. Chron. Anglic. fol. 166. Karolus M. pro con-

+ ~~[illegible]~~

tundenda gentium illarum ferociâ oes pæne
terras Ecclesiis contulerat, consiliosissimè perpendens
nolle sacri Ordinis hoes. tam facile, quod Laici
Fidelitem Domini rejicere. Præterea
si Laici rebellarent, illos posse Excom-
municationis auctoritate & Potestate severitate
compescere." Sed optimè hæc cogitata
pessimè ceciderunt. Nec n. Episcopi Prin-
cipatus seculares nacti, Imppus. auxilio, sed
detrimento fuere: ut oes testatur Historia.
Pontifex n. Rom. superioritatem suam Ecclesiasticam
in Episcopos mox sensim extendebat et
ad Regalia, & Investituras Episcoporum
Imppus. extorquebant, o invitis Episcopis
qui sic in libertatem sese asserturos miri spe-
rabant. Ecclesias porrò suas & officium prin-
Episcopi itaque non modo per Diœcesin suam
Sanctam Spiritualem & Ecclesiam exercebant, sed
in Episcopatu suo, s. terris, de quibus tanquam Vasa-
erant investiti, Temporalem potestatem, & Supe-
ritatem Territorialem. Hinc optimè observat

Sed

‡ ceps, cujus intuitu veluti Præmia ac beneficia
hæcce temporalia bona acceperant, planè de-
servêre, & per Vicarios administrare cœperunt
quod eleganter taxat Duaren. l. 1. de S. Eccl. Min.
c. 4.

Ut suprà laudatus D. Struvius mediâ incedit viâ, atque ut vdtur, tutiori; Is n. uti concedit jamtum ætate Caroli M. Episcopos inter Proceres & Principes Imperii Germanici relatos fuisse, Ducibusque ac ~~Prælatis~~ Comitibus prælatos; ejusque rei luculenta affert testimonia: ita restringit tn hanc concessiem ad solam dignitatem & potestatem Ecclesiasticam: secularem v. ipsis potestatem tribuendam esse ante Ottonis M. tempora, negat ij Cranzium; idque partim eo inductus argumento, quod in diplomatibus Caroli M. & ejus successorum nulla fiat mentio Iudicis secularis; partim, quod Carolus potestatem secularem dederat Comitibus & Burggraviis Episcopis adjunctis. Vide ipsum plenius loc. cit. & Gryph. de Weichb. C. 19.

Quibus etsi nihil est, quod opponam, quantum tn ad Potestatem circa sacra attinet, vdtur hæc utique, non penes Burggravios, sed penes Episcopos fuisse, subordinatam licet Impp. Et de hac saltem potestate exaudiendus laudatus Malmesburiensis.

Consentit H. Conring. ad C. G. Lampad. gcedi
Carolinis temp̄ib. Præcipuos Episcopos & Abb.
ad Comitia vocatos, pp bona & onera sua,
ō tn Idiem temporalem habuisse tunc, sed
demum à temp̄e oth. m. postea v. adeo
amplam cœpisse, ut in Principes dege-
nerarint, J. f. Gl. Hodie v. in
sola Germania Episcopos jdiem secularem
adhuc exercere; Regem n. Galliæ cœpisse
eos bonis suis cedere, itemq Hispanos, Ital.
Britannos, Danos, Suecos. In Polonia
tn Nihil de Idie supr̄e.
V. Lehm. Chr. Spir. l. 2. c. 15.

Besoldus Thesaur. Pract. voc. Bischoff. p. m. 123.
ipsum Episcopos fuisse dioecesin. Unam
in terris Ecclae, h. e. Feudis Regalib. Eccle-
sticis, in qb. Episcopus in Cathedram collo-
catam ht, vel jus Cathedrae in Collegi-
atâ Ecclâ exercet, ibiq sedet. In
hac dioecesi Episcopus oem ~~dioecesi~~ jdiem
gtentiosam & voluntariam in tempo-
ralib. h. e. Civilib. & Criminalib.
& spualib. Clericos & Laicos cais ex-
ercet, & Clericos & Laicos sibi jure
Hominii, & Juramentis Fidelitis &
subjectis ad obediam obstrictos ht.
hae Besoldus. verbo: Episcopus Episcopatum
suum, de q ut feudo regali e investitus,
gubernat jure Principis & Superioritis;
nec recognoscit quenq, nisi Dnum in-
vestientem, & Jus Superioritis concedentem.
Illgo a. Episcopos Imperii immediatos. Medi-
ati n. Episcopi à Principibus dependent,
& pt Status Imperii, sed Provinciales,
Landsassii, & Jure Superioritis minime gaudent.

Sed de his suo loco. Altera dioecesis, [illegible]
Besoldus, est in terris Imperii s. dnorum tempo-
ralium, in quibus licet Episcopus non habeat do-
minium & Iudicem in causis temporalib.
& prophanis reb. quia eorum rerum & causarum Iudi-
penes dnos territoriorum manet; tamen (i.e.
Episcopus in alieno territorio non habet Ius sup-
ioritatis seculare:) tamen quoad ordinis, Legis
dioecesanae, & Iudicis in Clericis & Laicis,
terras Imperii s. territoria dnorum tempo-
ralium inhabitantib. exercet; ut &
in reb. sacris, benedictis & religiosis,
terrarum Imperii, Iudicem spiritualem habet &
exercet. Et in causis temporalib. & spiritua-
lib. Clericorum, in terris Imperii degen-
tium, & Lyturgiam exercentium, &
in causis spiritualib. Laicorum, in terris Imperii
viventium, Episcopus Iudicem non solum volun-
tariam, sed & contentiosum, s. dioecesanum
& Iudicis, omnino exercet. Et sic dni terrarum
à Iudice Ecclesiastico & Iure Episcopali ex-
cluduntur, c. 16. de for. comp. c. 6. de off. Iud.
c. cum seculum. de Iur. Patr. Lactenus Besold.
Brevius: Episcopi et. in alienis territoriis, dioe-

suæ subjectis exercuêre Potestem circa sacra s. Jus Superioritis Ecclesiasticum.

Atque hinc liquet, quomodo Episcopi tandem Principibus suæ diœceseos, ipsi facti Principes, Jus Superioritis magnâ sui parte ademerint & ad se rapuerint; Quod eò gravius esset, nisi videres hoc omne & consensu & consilio Imperatorum ~~contigisse~~, ut antea ostensum, & prius contigisse, quàm Principes Seculares constituti, ~~[illegible]~~ & de Regulib. & Territoriis investiti jure hæreditario. Hinc semper præsumtio est pro Episcopatu antiquori, eum fuisse exemtum à Landsassiatu, quum Territorium & Provincia, ubi iste situs, jure hæreditario à Principe Territoriali acquireres; nisi expresse in tris Investituræ ejus mentio facta. Quum n. Superioritis superioritas ō des: Superioritem v. Episcopi ante Principes Hæreditarios adepti sint: Conficiens hos ō potuisse in illos Superioritem quærere; nisi illis Superioritas prius ademta monstres.

Contrarium v. opido patet: Quum n. ō
obstante investiturâ hæreditariâ Principum
secularium, Episcopi retinuerint Jus
circa sacra s. superioritem Ecclesiam,
quod Jus Episcopale vocant, et. in ipsorum
Principum territoriis hæreditariis: Multi
magis retinuerunt Jus suum antea quam
plenissimè in suo Territorio Episcopali,
sibi & successoribus ab Impp. jure in-
vestituræ & Fidelitatis concesso.
Sed hæc aliò pertinent.
Notandum coronidis loco, Potestate hâc tem-
porali Episcopos ō ut Episcopos, sed ut Duces
& Dynastas uti; idcoque ab eorum decretis & Judicijs
ō ad Episcopum aut Pontificem, sed ad Sup.
vel Regem appellari; uti docet Duar. l.
de S. Eccl. Min. c. 4. ubi quoque lepidè perstrin-
git Papæ utriusque gladii affectatam potestatem
legas haud pœnitenda.

Monasterior origo. Horn. Sulp. 467. Ebr. X. 25. 307

orant scholae publicae, ib. 473. ō tn oes, Conv. Anthe. p. 62. uti & de benedictione, & 66.
dispensatores habent, ib. 532.

Abbas, v. Horn. Sulp. 532.

it. pastorem, ib. 510.
Monachi sordes olim affectabant, Horn. 472.
primitus ō rasi, ib. 531.
ō cohabitabant oes, ib. 489.
texebant sportella palmicia, s. fiscellas ē juncos, ib. 528.
abstinentes, ib. 529.
habitus, 547.

Monachor ordo ex cleri superbia fluxit, v. Horn. Sulp. 536.

De Monachis Luth. & eor votis, Carpz. decis. 114.

Monachi ō fuerunt Clerici, tempe Hieron. & Concil. Chalc. c. 8.
Horn. Sulp. p. 473. Conc. Nic. 2. Act. 7. p. 536.
Canonici in Monasteriis, v. ij de Episcopat.

Personae votis suscipientes, Nazaraei, sacri fuerunt ad tempus, Num. VI.
V. Voti.

Canones severi de morib. Monachorum in Concil. Aquisgran. ad 817. sub Imp. Ludov. Pio, tunc et. ~~Benedictus~~ Abbas reformator constitutus omnium Monast. qui omnibus unicam vivendi Regulam traderet, ab ~~ejusdem~~ appellatam. Boxh. H. V. p. 466.

Monaster. Corbeiense in Gall. Belgica ad Sonam. Ejus colonia altera à Lud. Pio ad Visurgim, unde plerique Rom. scriptores editi, Boxh. Ae. 836.

CAP.
DE EPISCOPIS.

§. 3.

Potestas circa sacra, ~~postliminio redi~~ ~~titulo~~ renit. ~~it~~ superiori seculo ad Principes Protestantes s. Evgelicos, idq jure superioritis Territor. p Pacem Religiosam & Osnabrugensem. Vocabulum Juris Episcopalis retentum; usu rex magistro, sic dictitante. Id & titulus & dignitas p Pacem Osnabr. reservata Principibus nratibus. Diœcesis v. ẍnea sublata ē. Munus Episcopale superintendentibus demandatum. q & alicubi adhuc Episcopos nomen retinent. Potestas & Iudic. p Senatum Eccl.stcum & Consistorium exercet. simile qd in Impp. Rom. Pontificatus max. acquirentes.

Principes nri an Jus reformandi hant invitis Statibus? aut num Status reformatoris point armis resistere? Hulsm. Brev. C. 20, 11.
Clasen de Relig. Pol. C. X. p. 261/49.

Orum DEUS ter O. ter Maxs superiori
seculo p sanctissum organon suum, Luthe-
ejusq fideles socios, hæreticos Papistas er-
rores & abusus nefandos, qb. Ecclam de-
formârant Pontifices, [illegible] fatente ca-
didè Adriano Papa in Comitiis Norimb.
Hortled. de C. BG. l. 1.
detegeret, & puram dram Verbi sui
in Ecclis Germanicis reduceret ex tenebris
Pontificiis; ausi fuere plurimi Status
circa A. C. 1522. quum pserim viderent
Episcopos in munere Eccl[illegible] & cura
Religis ec negligentissos, vindicare
sibi Curam Religis, & cum Jure Refor-
mandi, cætera ad Rem divinam pfinen-
tia jura, q quod ab Episcopis habe-
exercitu, ppca EPISCOPALIA dici
cœpant. Sic Borussia fidem amplem
puriorem, Regi Poloniæ sese submittens, A. C. 152[illegible]
Hortled. de C. BG. l. 5. C. 1. Sic in Hass[illegible]
Monasteria reformata, ib. C. 2. Aug[illegible]
Vindelicor, A. C. 1537. ib. C. 3. Sutr[illegible]

~~Morteo Friderico El. Sax. Johannes Visitatione Eccl.ta suscepit regimen suum~~

Pomerania, Lubeca, Magdeburg, Goslaria & aliae Civitates & Status Imperii, agnitam puriorem Religionis Jus circa Sacra ad sese traxerunt; editis in publicum scriptis, se jure hoc facere: Vid. Hortleb. d. l. C. 2. & 3. ubi ostendunt, Jus Reformandi competere Magistrui Mediato, in casu negligentiae Episcoporum & Principis.

Calvis. Chronol.

In Saxoniae Electoratu & Ducatu Ex tum Johannes Elector, post excessum Friderici Sapientis, auspicatus est Regimen Visitationis Ecclesiarum in huius Provinciis, Calvis. Chronol. ad A. C. 1525. sed & Mauritius Dux Sax. simile quid ~~[illegible]~~ aggressus, ut videre est in Ordin. ~~[illegible]~~ Provinc. d. A. 1543. tit. Von des bischöfflich Ambts Verwaltung; ibi: Weil wir dann von Unserer Landschaft aus Fuß ~~[illegible]~~ unthuig angelanget, daß wir das einsehen ~~[illegible]~~ Enimverò jamtum A. C. 1532. M. Aprili, Swinfurti capta est tractari Pax Religiosa, ne liceret cuiquam ~~[illegible]~~ Religionem litem movere, Chytr. Calvis. Sleid. l. 8. quae deinde Norimbergae decreta & promulgata d. 23. Julii, à Caesare approbata, eod. ad, d. 2. Augusti,

Hortl. l. 1. de C. B. G. c. x. & xi. ~~[illegible]~~

Quæ postea repetita & approbata Coloniæ

De cujus sanctionis justitia & æqtate disputat H. Conring. ad Lampad. item, ut eam inijt ee dubitet pnãcuare, nec cuiqt Principi ply Juris ee circa sacra, qd q̃ faciunt ad salutem Reip. Nec tñ oi ex parte ee inijt, qz p 1539. jubeaz qd sit agend. & ut Principes gsli, tractent sacra ex bne spectia, p ritu Ll. & C. vel Pontifie. Hinc Pontif. cæsibus fuisse vitari pot. Ego v. eò minq̃ iniqtis in exceptam illa Pacificæ decreto, quod hypothesi ipsa Conringiana subsista vidi sit silet, quod supra de Ecte potstate, pluribus tractatq̃ ee. Jus ejqt sua sacra optimâ rne ad Territorii cujusq̃ fines restrictæ. Qd ea ipsa ẽ ritq̃ potstas Monarchica, quam Pontifices affectarunt, concessa Principib. Qd primò tali circa sacra potstas, qualis de jure gsebit Principi in Ecta, & qd supra explicarimus: Ecte admodum & excellentiam potstis Ecctæ illgs piis debere prout in quibus. Ecta vel Provincia receptum quid; ibid. Germ. & juxta decreta Publica totius Ecte Provinc, & alia confessionis, & Synodos: ita ut citra gloriæ ejusd. Ecte & potestatis qd circa sacra propriâ auctoritate mutarit. Hæc postqm ad pacta Augustæ Vindelicor, & inde hæc scripsi incido in sententiam Rti Lipsiensium contra Sereniss. Augustum Ducem Brunsvic. datam ad requisitum illustriss. Vidua Ducissæ & quam refert Carpz. decis. ill. CXIII. q ipse et. cum Reink. & alijs Pacem Religiosam & ornatorij. qz dicto modo, de jure illgndam ee demonstrat.

Caspar. & Hussman. Brev. c. XIX. 25. ubi Principib. solis & Ecctis in Territorijs datæ & adictæ sibi, Ecctam ab Episcopis exceptam, redditam ee tradit, ut ipsa sibi ad Comitiorum disputare non sacra.

à Rege Rom. die 9 post Jo. Bapt. A. 1534. Hortl. l. 3. C. ult. de C. Cæs.

item à Commissarijs Cæsareanis Spir. d. 19. A. 1539. Dn. L. 1. C. 32.

Tandem communi eorum ordinum consensu in Comitijs Ratisp. sancita A. 1541. Qd. d. A. §. V. donnit in Fr. Reichs. P. Trider. de Reform. C. 28. pr. L. 1.

& hinc A. Ecte prorogata, Qd. A. 42. §. V. donnit dr. Quid dicer verbum?

ibidem non à Legatis & Regijs R. fide mandata & firmata A. 1544. Qd. ea. ad §. ordnung nun; 9 Jahr

Wormatiæ Cæsar dum, Qd. §. donnit 1/3 Teil Reichs

& ita propagata adversus Caroli V. Bellum A. 1552. & Transitum Passavensem sanctum Constitutum de Pace Religionis in Comitijs Ratisb. A. 1555. promulgatum, & in eodem Pacis Capitulo ratum haberi, sanxit & inviolater servare cæpit; & qd ubertim declaravit. #

cum igitur vi superioritatis Territorialis vin-
dicassent sibi antea, jure q. postliminii
ad totam Eccl. isti Territorio inclusam redeuntem Potestatem circa Sacra,
Status A. C. addicti, confirmata est
haec vindicatio non tantum per Pacties illas publi-
cas, sed & usque ad Pacem Osnabrugensem
communi per totum Imperium praxi usitatum
fuit, ut cum Jure Territorii & superio-
ritatis et. Jus Reformandi Exercitium
Religionis quaeteret, teste

Instrumento Pacis Osnabr. t. 5.
§. 12.

ubi & §. 14. singulariter cautum, ut Jus
Reformandi, & inde dependentia jura alia
Ecclesiastica, à Jure Territorii & superioritatis depen-
dere debeat, non à Jure Feudi, Judicio Crimi-
nali, Jure Patronatus, aut aliis.

Quinimo, quam omnia ad Statum Anni 1624.
d. 1. Jan. perpetuo censeri debeant, d. t. 5.
§. 2. & praeterea etiam hoc cautum fuit
§. 12. d. t. 5. ut & Landsassii, qui nullo
jure Territorii gaudent, Exercitium Religionis,
quod dictis Kal. habuerunt, retineant idem
impostea una cum annexis eod. tempore ex-
ercitis, cujusm. annexa ibid. exprimuntur:

Institutis Consistoriis, Ministros tam
subalt. q̃ cath. Jus Patron. aliaq; hu-
jus.

Post Reformatam ita & Pacem Religiosam
suspensa fuit Jurisdictio Episcopor, q̃tum ad
Diœcesin, q̃ & Episcopatus sui fines ante
obtinebant, nec illi amplius, sed domini
territoriales Jus circa sacra, tq̃ partem
superioritatis exercent. #

Nihilominus ipsi tamen Jura Episcopalia adhuc
ex. in nonnullis Ecclesiis celebrat, & Principes ea
mihil eorum Episcopi sustinere debent.

Hulsem. Brev. C. x i x.

Carpz. l. c. def. 8. n. 10. def. 63.

Potestas a Episcopo abrogata, & suspensa q̃.
Evangl revera, & Episcopale, sed Prin-
cipale Jus dicend. quod Principes, ut
Principes, & ut Episcopi, exercent,
gremadm. ex antea disputatis patet.
arbitror, & ita in hanc sententiam jud. Lipsiens. in
Ecclesiis, Hall. c. s. & Episcopi titulares in usu sunt,

Carpz. d. l. def. 19. n. 63.

Qui optimè faciunt, & Principes ut
seculares, sed & ipsi Administratores Epis-
patuum, quod multa Episcopalia officia
Ecclesiis commendant, quos vel & ipsos

Episcop

Instrum. Pac. Osnabr. tit. V. §. 16. Jus
Diœcesanum, & tota ista Cultus cum eis-
dem statu q̃ ab. C. stabit, usq; ad Compositam
tionem dissidii Religs, suspensa est,
& intra terminos Territorii cujusq;
Jus Diœcesanum, & dicto Cultus se
tineat. Et tit. 8. pr. Ceu & singuli
Statu, libero Juris Territorialis, tam
in Ecclesiis, q̃ Politicis exercitio q̃
vigore hujus tractatus ita stabiliti, firma-
tiq; sunto, ut à nullo unq̃ subq̃ c. q̃
teste de facto turbari possint vel
debeant. Ceu gravis adversa-
riorum hic oris, objiciente Ernesto de Hu-
bris in Judic. theol. p. 22. Non potuisse Episcop
dictum suspendi à Cæsare & Statibus; qa & hos
pedere eum velit, superiorem eat. ee debeat.
ubi rex Cæsarem, rex Statu superiorem in
Episcopos habere, sed solum Rom. Pontif.
post Concordatum Calixti & Nicolai, & Con-
cordata Germanica Nat. Respondet hinc
D. Calovius, Theol. celeberrimus, disp. 2. de Pace
Relig. §. 30. Sed ingenuè fatetur, dubia, ab
adversario & infirmito objecta, & solvuntur
q̃ ille adfert. Nam quod primò dicitur

4

Ad q tn mihi ō v.tē ꝯsultū, si n. forte fortunā Episcopi ad nram Religiem accederent, quorum hactenus suspensa ē Edio, Principes illam restituere, & ꝑtam Episcopi adsititiam exercere tenerentur, vel suopte hoc judicio, qa ō ut Principes, sed ut Episcopi eā habeant gavisi fuissent. Ergo ~~hoc~~ merito hanc loquendi fratem ut salis supinam taxat D. Struch. de Consist. Princip. d. 36.

Tnr Idem spualem & temporalem Episcopor: nihil ad rem facit. Sane utraq suspensa dr: & tn in neutram Statibus ꝯpetit supioritas: imo inconveniens hoc seqꝫ ex istâ responsione: si Episcopor Cathol. Idio spualis ō ē suspensa, ꝯ pnt eam adhuc exercere in diœcesibus suis, quas ꝯ Episcopatuum suor Territoria obtinuerunt: ꝯ pnt eam adhuc exercere in terris Landsassior suor, q A. 1624. Kal. Jan. C. A. fuerunt addicti, id q tn transactioni Westphalicæ adversaꝫ.

Neq solidius ē, quod ideo affert, Idiem Episc. suā naā suspendi posse. De hoc n. ō qriꝫ, sed an ab his Statibus ꝯ hos Episcopos jure potuerit suspendi. A summa Potestate eam suspendi pōe, verius vero ē. Sed eam negant Adversarii penes Imp. v. Status ēc, sed penes Pontif. Rom. q in suspensiem hanc nequaqꝫ ꝯsensit. Verum quod ē q tertio affert, Idiem Eccl. temp. dependere ex Lege Hum. Principum, regulariter. Sed urgent Adversarii ~~Conven~~ Renunciaem ~~tiam~~ Henrici V. Concordata Germ. Nat.

Quoniam hæc Concordata in præjudicium Imperii & successorum valere asserat Io. Sithm. A. J. E. c. 3, 17.

A Clemente VII. A. 1534. peculiari Constitutione denuo confirmata, & A. 1576. à Greg. XIII. declarata; inq. VII. decretal. lib. 4. II. relata."

Itaq. hæc pacta specialia generali juri derogatum esse contendunt.

Speciosius est, quod quarto loco respondes, suspensionem non factam à Cæsare vi statib. sed ab ipsis Episcopis, Jurisdictionem suam Eccl. resignantibus in arbitrium Imperii. Sed ut taceam, An Episcopus, credens adversariorum dd. non docere veram Religionem Christianam, salvâ conscientiâ possit resignare suam Jurisdictionem, impr. spiritualem, & eam his, quos credit hæterodoxos aut schismaticos, lubens concedere? Certè de doctore Lutherano hoc asserere non ausim: parem v. rationem facere arbitror cujusque conscientiam. Planè quod ad temporalem Jurisdictionem, quum eam superiorem tant Pontificem Episcopi Germaniæ non possunt invito ipso, & in præjudicium superioritatis ejus & suæ ab illo dependentiæ, renunciare: Est enim hoc tale pactum contra Leges & Conventiones Publicas Impp. & Pontificum: Nec possunt Episcopi ut singuli, renunciare ei, quod non in ipsorum solum favorem, aut per ipsis singulis introductum & conventum fuit, per l. jus publicum. D. de pact. l. de die. d. de pact. dot. l. 1. d. sol. matrim. l. si sponsus. §. grat. d. de don. inter.

♀

Quinimò si resignata dici poterit Iudicio Episcoporum in arbitrium Imperii; jam ō suspensa, sed abolita penitus erat,+ ✱ q̄ ō admittere tn, vult d. Calovius d. l. §. 32. Atq; si hâc viâ incedere liceret, qd impediret dicere, Episcopos Germaniæ, id quod dudum moliri visi sunt, (: V. Conring. de Const. Episc. Germ. d. 64. 65.) jam facto ipso præstitisse, seq; sic in libertatem vindicâsse, ō agnoscentes hactenus superioritatem Pontificis Rom. Ad quâ sententiâ qd. ō alienum ē, q ex Consultatione Catholicâ allegat d. Calov. §. 30. fi. Episcopos qt. sunt Principes, habere ex parte ē κύριον s. Majestatis jura Imperii Romani. itaq; oio posse constituere aliqd de Ecclesiis, Quodq; è Caramuele § seq. adferre: ō egnisse Episcopos auctoritate Pontificis Rom. velut alienâ. ~~Ad pro-~~ ~~cul ab hoc barathro~~! #

Fortassis ~~[illegible]~~ etiam sic responderi possit Eusebio, suspensionem seu ē in pendenti ēc Iudicium Episcoporum Cathol. in terris Lutheranorum Statuum, neq; ab Impp. neq; ab Episcopis

+ ad quem mod. Ge. Mylius Theol. Jen. disp. de Visit. Eccl. d. x. exspirasse Iudicium Episcoporum censet. Et Jo. Sithmann. de Jure Episc. c. 1. n. 14. dicta suspensa ē potius translata de. 1559. p transactionem Passav. in Principes p. & C. 3, 17. plane suspensa & merito obliterata.

Imò v. in certo poniq in Camera Imp. q̄ p Concordata nova Germaniæ Principum S. Pontifici ōis dispositio temporalis rerum Ecclesiarum sit ademta, & q̄ ōis Iudicio in temporalib. Ecclesiæ jurib. inter Principes Germaniæ controversis, ad Cameram spectent. V. Gylman. Symph. T. V. P. 1. p. 360. Quare qd attinet Iudicium Episcoporum temptatum, eat. Imperium & Imperator superior ē Episcopis, & suspensio fieri potuit. Quod ad Iudicium spiritualem s. Ecclesiam, eat. Ecclesia superior ē & Episcopis & ipso Papâ.

ipsis velut à Cā Effic. & penes quos po-
testas suspendi esset, provenire. Veluti
n. capto patre, suspensio Patriæ potesta-
tis neq à Patre, tq̄ cā, neq à filio pro-
ficisciæ; sed ex contingentia ipsius rei,
& pendet ab eventu aliq dubio, scil.
Postliminio: Ita et Ptio Episcoporum Cath.
in terris Protestantium in suspenso ēe
cœpit, nec exerceri potuit, ~~proniam~~ postq
dra & Cerimoniæ Catholicorum Episcoporum
ibi ō fuerunt admissæ, sed velut hæ-
terodoxæ ppulsæ & exterminatæ.
Igitur ex contingentia dissidii in Religione
suspensio orta ē Ptis Episcoporum Cathol.
tam spualis q̄ Temporalis in Territoriis
Protestantium, & pendet ea adhuc usq ad
Compositiem amicam Religionis; q̄ si
sequaq, recipient forte Episcopi, q̄ unc
Catholici cluent, Jura sua Episcopalia.
Itaq hæc pjudicialis Controversia, de Reli-
gionis ipsius veritate ac sinceritate ac
oīa decidenda ē Concilio legitimo, quod
egregiè monet Hortled. ad Respons. Protestant.
ādos Legati Cæsarei Propositiem A. 1537. Smalcaldæ
editam, Lib. 7. de C. Bl. C. 2, 5.

Φ
Ex nāā n. hoc, q̄ st in suspenso, sequ, ut re-
stitui poīt suspensa hæc Potestas. Al. n.
q̄ restitui nec pnt nec debent, ō st in sus-
penso, sed penitus et. q̄ ad potam remotam, ab-
olita. Itaq Ptio Eccl. ō qd. fas ē restitui
Episcopis Catholicis, quatenus Catholici s. Pa-
pistici manent, qt. v. Episcopi st, & ortho-
doxam Religiem suscipe unā cū dignitē Episc.
pnt, eat. iis restitui utiq posset; & ita
illgo d. Hülsmann. Brev. de Voc. Min. C. 19. §. 22.

Quod ut clarius fiat, notand. ē, SUSPENSIONEM JURIS esse affectionem ejus ō merè privativam, sed & positivam, & q. quand. Impotentiam Moralem; adeoq; duo involvere, primùm, privaēm ~~[illegible]~~ vel impeditionem ō tm exercitii, q actum sdm & exercitum vocant; sed et ipsius actus primi, & Juris ipsius in sese, dde potam Remotam licet recuperandi continuaēm & sustentaēm Jus suspensum, q pendet ab eventu incerto, & ambiguo. facultatis in sese, s. actûs primi & signati.

Jam hoc duo ō id. ē principium. E. G. Pater ht in filium Potestem, q pin Patria vocat; eamq; tam J. G. q. C.; Captivitas Patris impedit Potestis hujus exercitium & potestem ipsam; redigit n. ~~[illegible]~~ Pater in servitutem, ita ut ō capax videat amplius ejus Potestatis: Quapp Lex Civilis subvenit, & conservat sustentative ~~[illegible]~~ facultatem remotam eam in Captivo Patre, + pendentem à liberaē captivis, cujus effectus ē, + ~~saltem quoad actum signatum~~; cujus legis caa Impulsiva ē Eventus, dubius licet, contingibilis tn, ut Pater è statu servitutis Libertati restitui poit; & potam hanc moralem actu rursus exercere.

+ retrotractio & ficta continuaō PP. hactenus suspensa

#

sibi ipsi, quod indignos esse fecerent, qb. Status Protestantes caram aliq de Religionis conferrent; prodq; hâ occasionâ in reformanda religione & abrogandis abusibz Papalibz, cũ, jam dederint statibz potestatem eiusdem Hortl. l. 5. t. C. 86. C. 298. C. 3, 2. C. 8. sacra ad se revocandi, qd fecisse jure primævo, & vi Superioritatis Territorialis ad se ptinere. ℣ Ut igr ad objectum Doctissimi Respondi, tenend. ẽ; Caesarem & Status Imperii ẽ jus, pendisse Jus Episcopos p. se de facto Episcopos suspensum fuisse s. pendere capisse: & ipso N. Caesar & Status Imperii ẽ impediere ptem Episcopi; sed impedi, tam jam ante, & per declaratam Religionis dissidio, per legitimam Protestantium ẽditionem declaratam fuisse & Constit. Imperii, quod abolita pacis sit, sed exercitium pacatum sit; quod potius & viam pacis ad huc pendeat, ad compositam inter Religiones. Ita tota argumtatio nihil nos tenet, & commutatis Fallacia Elenchi: Concedit n. conclusio Non potuisse Episcopos ptem à Caesare & Statibz Imperii suspendi: neg n. ab ipsis suspensa fuit; sed quat. in suspensa sit, declarata ẽ. Jussa. ad declarandi & in favorem Episcopos & Pontificis ipsis, urgente & certam summâ necessitate, quis negatori ac Statib. Imperii abnegabit? Ita igr &c.

Ex his patet, Privatis s. Impeditionis principium ẽ externum, & in posteâ qd. Victoriam & Jus Belli. Ex v. g. pos. triumphum cernis in hâc suspensa, principium aliud ẽ, ng. Fictio Juris Civilis & cæca impulsiva, favor & spes victoriæ. Ad hunc mod. et. Jus positivum Juris Episcopos Catholicos in territoriis Protestantium Statuum, duo genera sacrum privatum, ng. respective ex exercitii & actûs primi potestis sacra, hoc dependet à principio ẽro, impedientes exercitium, & Episcopos in eum statum ponentes, ut ẽ amplio capaces videantur sacra & Religiem, put. debent, peragendi in terris Protestantium. Hæc Impeditio violenta videat, legitima tn ẽ; Nam bellum in bello justo ẽ violenta, & tn juxta quod v. subsistentium ẽ & Constitutionem Imperii & Conventum cum Episcopis, hoc potestatem ad nihilum. quod potius & viam pacis ad hoc pendeat, & spes, ad veram Religiem ducendi, officium suum exercere rursus possint, hoc & Conventum ẽ utilis pacis potius, etsi jurisdictionem in Episcopos tales, neg Imp. neg Status affecturint: Caeterum ad potestatem sacram: receptum redire tionem qd. potestatem sacram: Impeditionem cessant Episcopi Imp. & Statibz Imperii, ad s. [illegible]

simile quodamm. exptm invenimus in Hiso-
riae restauratae Reip. Judaicae post Capti-
vitatem Babylonicam, ubi quaedam familiae
ō poterant ostendere Jus sacerdotii, quod
jactabant, hinc ipso jure ~~pendebat~~ impediebat ipsos
~~ad~~ functio sacerdotalis, quamdiu incer-
tum erat, num capaces essent sacerdotii
haec familiae. ~~[illegible]~~ Quoniam v. ~~[illegible]~~ Pro-
Provinciae ~~[illegible]~~ Hattirsatha ~~[illegible]~~ s. Nehemias, Neh. VIII. 9. & V. 14., ō au-
debat, pp ipsam hanc ambiguitatem rei,
ipsos pro Laicis & ō-sacerdotibus declarare.
Ideo continuabat ipsa potta Remota, & sic
pendere incipiebat praetensum Jus sacerdotii
usq dum sacerdos surgeret instructus Urim
& Thumim, h.e. ♀ quem Oraculum di-
vinum consuleret, de hac ~~[illegible]~~ con-
troversia. Vid. lib. Esrae c. 2. fo. 62. 63.
Sed Vereor, ne, quemadm. talis sacerdos frustra
exspectatus fuit; ita & Judex & Compositor hanc Contro-
versiam gratis speret; & potius optandus &
sperandus sumus ille Judex orbis Unissi,
q istas altercaes ore Veritis dissipet,
& Regnum sacerdotale concors instau-
ret!

Episcopos, v. Superintdes & Inspector appellant: certoq; inter eos Gradus constituunt, ut alii Superintdtes Grates sint q in cæteros Inspectiem tant, alii simpl. & tm diœcesani,

Conring. disp. de const. Episc. §. 55. §. 1.

Sup. hos v. Consistoria, & denique Synodi Provinciales, vel Senatus Eccles.

Quantumvis Administratores nrates adhuc gaudeant titulis Archi Episcop, Episcopor & Abbatum p p instr. Pac. Osnabrug. t. 5. §. 7.

Non dissensit hoc ipsum Pacis & Concordiæ conciliandæ grā jamtus B. Lutherus

Libr. de

Et Status Protestantes in ihrem Bedencken die Verbesserung d. Mißbrauche bel

ap. Hortled. l. 1. de C. Bl. C. 37. n. 359 p p

Et Melancht. in seinem Bedencken,

Ibid. n. 412 – 417. np.

daß d. Bischoffl. ambt einen rechten Verweser hette, nehmlich ein fürnehmen gelehrten fleißig Regenten, od. eine gewisse anzahl d. richter, als Verwalter, diesen Bischoffl. Verwalter od. dieses Kirchgericht solt d. Herr, der d. Bischoffl. Titul führet, plützen

v. Handhaben p p

Hoc statuit H. Conring. ad Lampad. 2ptam Curam sacrorum, Architectonicam & Ministerialem. illam ee revera Pontificatus Mxum, & in qual. Rep. S. Potesti illum ypetere, eamq ppea o agere psonam mere secularem. Sed Potestem Architecton. o admittimus Hulsm. Prev. c. XX. 9. & vid. supr. de Potestate Eccl.

simile qd igr observare licet in Impp. Romanis, quorum princeps, Julius Cæsar, quum ad summam Potestem, qd moliebatur, deesse cerneret illam ejus partem, qd Pontifices Maximi hactenus gesserunt, singulari arte et Pontificatum Max. Imperio conjunxit, & ad successores ppagavit. Hi eam dignitatem, etsi Imperio connexam, plerunq tamen seorsim & solenni ritu susceperunt, & quod ad Potestem sacram s. Imperium attinuit, exercuerunt; officia v. & sacerdotales functies fere neglexerunt, & cæteris sacerdotibus reliquerunt,

V. Bosium Diss. prior. de Pontif. Max. Impp. Rom. C. 12.

Ex hactenus dictis patet Jus circa sacra penes Status & Principes Imperii jamnunc ee, exclusis Episcopis: & penes Episcopos aut Postulatos, o jure Episcopali, sed Jure Territorii, q ab Imp. investiti.

Quæris inde o immeriti: An Principes nri Jus Reformandi hant invitis Statibus aut num Status Reformaturis possint armis resistere? V. Hulsm. Prev. C. XX. 3. 11.

Cf. Clasen de Relig. Pol. C. x. p. 261/99.
H. Grot. de Imp. S. Pot. circa Sacra. C. 3. p. 45.

q regulariter negat, subditos pōe resistere, ob grale iurdictū & mandatū, parendi, atq et emigrandi, imò moriendi pro Religiē Matth. x. 23. 28. Nisi subditi ~~ung~~ vel oēs v qdam speciali pacto impetrârint hoc v illud jus circa Religis exercitium, & qd. sub illa qualitate, ut liceat Principi seiq molienti, et armis resistere. In dubio v. presumtiem p Principe ēc.

Quantum ad Imp. & Status Imperii; Vide inferius sub ♄.

Plane inr Status Protestantes & Reformatos in Novissa Pacificac expresse cautum ē, tit. 7.

ut, si aliqs Princeps p ad alterius partis Sacra transierit, ipse qd. Concionatorem Aulicum suae Confessionis citra subditorū onus aut praejudicium, secum habere liceat, at fas ei non sit, vel publicum Religis Exercitium Leges aut Constitutiones Ecclstas hactenus ibi receptas immutare, vel Templa, Scholas, Hospitalia aut eò pertinentes reditus, pensi stipendia, priorib. adimere, suorq Sacris hoibus applicare, vel Juris Territ. Episc.

palis, Patronatus, aliòve qc. ꝑ textu sub-
ditis Ministros alterius Confessis obtrud-
ad hæc solùm inr Status Lutheranos &
Calvinianos pacta st. De his, q è Luthe-
ranis ad Sacra Pontificia recesserint,
nihil expresse cautum memini: Vdt
tn par rad utrobiq ee; nec n. ulla
diffositas apparet; imò, si Reformatos
Religio Protestantium dtre similior vdt,
qt Catholica; uti d. §. innuit; & illi
addictus hanc immutare aut turbare
ꝓhibet: multo minus fas fuerit ei, q ad
Sacra Catholicorum transierit, ꝯ Religiem
in Provincia sua hactenus receptam aliqd
moliri, invitis Statibus. Sed de hoc
potestate alibi dicendi locus.
Alia nec minus gravis quæstio e: An Prin-
ceps poit Alterius Religis Exercitium, qt
Status Provinciales ꝓfitentur, introducere, si
absq ullo introductæ jam Religis detrimento
& sine Statuum aut ꝑsarum Cultarum ꝓjudicio
id fiat? qa in Recessibus Imperii & Pacificae
Osnabrug. expresse illud d ꝓhibitum, Jure
Territoriali id sibi licere asserunt Principes.
Negant subditi, qa nunqt absq ꝓjudicio jam
introductæ Religis fieri poit. Vid. dn Lezend.
T. f. 33. add. 26.

Qv.

An liceat Statui Imperii Rom. [Lutherano] bellum gerere contra Imperatorem obtrudentem Religiem Pontificiam?

I. th.

Sam normam Christianae honestis ac perfectionis agunt subditi alicujus Principis vel Status Imperii si ô petunt à Principe suo se defendi contra Imperatorem Reformantem, sed se ultro cum gaudio patiuntur rapi ad Martyrium ô exilium.

II. th.

Aeqrè, imò magis honeste agit Princeps, si & ipse poscat ad abnegnem Fidei, quam non resistit violenter, sed magnanimum se praestat Confessorem etiam ad sanguinem usque.

III. th.

Princeps, qui his casibus ô sollicitatur à suis ad defensionem ipsorum, sed suâ sponte arma capit ô Imperat. ~~ab illa~~ & invitorum suscipit defensionem, ab illa priori perfectione deviat, & incidit in suspicionem seditionis ac studii proprii commodi.

IV. th.

Si sui causâ defensiva rapit arma, non effugit notam impatientiae & infidelitatis illam restitu des: hanc restitu sui Imp., cui persequenti ô vi, sed fidei constâ resistend.

V. th.

Si subditi reformidantes Persecutionum supplicia flagitant à Principe suo defensionem armatam, ô agunt ex perfectione Christiana, sed pusillanimes quaerunt vitam temporalem retinere per medium regulis à Deo prohibitum, quae est bellum ô Magistrum. Porrò quâ ratione hoc petitur, eand. & praestatur.

Ecclesiae Virtute divinâ ad hoc excitatus, ut Maccabaei, ut Judices post Josuam. Sed impetus hic Heroicus accuratè distinguendus à carnis & satanae illecebris.

Hist. Magdeburgenses, Hortled. Von Anfang V. fortg. des d. Kr. C. 7. lib. 4. n. 48 pp. 74.

Cap.
DE EPISCOPIS.

§. 4.

De Episcopor. s. Administrator. Postulatione. & quod ab Electione differat. Ubi & de Capitulis: & Capitulae. & Forma Regiminis, quae mixtam dt Struv. de Feud. C. 1. aph. 4. §.

§§.

Jam inde à facta Reformae Religis, Status Protestantes Episcopatus plurimos, ut & Abbatias & Monasteria, in Provincias & Praefecturas redegerunt, ut vix nomen aut memoriam reliquam habeant. Huc referendus Episcopatus Aldenburgensis, Isanecensis, & sic alii.

Quidam; & in nris qd. Provinciis, tres Episcopatus Misnensis, Martisburgensis, & Numburgensis, qualitem Ecclesiam retinuerunt, & suis adhuc gaudent Capitulis, & duo posteriores saltem, suis Administratoribus Postulatis, & ab Imp. investitis de Regalibus Episcopatui annexis.

aut matrimonio renunciavit.

Administrator dr q ita postulatus, quoque al. et. is Administratoris nõe veris q Electus Episcopus, alium Episcopatum p suos administrat, quod tu signaemus ab usu Imperii & Rom. Eccl. planè ee alienam, statuit Sithmann. A. J. E. c. 1, fi.

Vox Postulandi ita et. jam in Concil. Carth. 1. c. 8. ap. Cav. p. 105. usurpatur vide.

Bosquet. tu verb. Postulatus tm posteriores coprovisse ~~[illegible]~~ notat ad Ep. 13. l. 1. Innoc. III.

Est 1. POSTULATIO, definitore Pacio, concors Capituli petitio, ut is promoveat s. adsumat, q d pp aii v corporis vitium, sed ob alium defectum eligi neqt, pp quem d e inhabilis ad prospiciend. Eccl. veluti qa e Minor XXX annis, aut Laicus.

ELECTIO contra est alicujus personae idoneae ad Praelaem v fraternam Societem canonicè facta vocatio: s. fiat p scrutinium, votorum scil. singulorum, quorum major pars concludit. sive p Compromissum in aliquos certos electores: sive denique p Inspiraem q. divinam, & unanimem omnium consensum sine deliberae.

COLLATIO denique e concessio Praelaturae à solo Pontifice facta; hoc n. juris sibi tandem sumserunt Pontifices, uti notum. Haec v. d habere locum in Episcopatibus & Capitulis A. Cis facile patet, qa in his Pontifici nihil juris concedit: Nec Pontifex A. Cis socio tale quod conferet. Postulad v. & Electio

quorum

quæ utraq; à Capitulo fit, utiq; locum
tt in Episcopatibus Lutheranis,

p text. expr. Pacif. Osnabr.
tit. 5. §. 6. ibi: ELECTI aut
POSTULATI in Æpiscopos, Episcopos,
aut Prælatos A. C. addicti, postq;
intra annum Electis aut Postulatis
suæ fidem fecerint, & juramenta
Regalibus sveta feudis præstiterint,
absq; ulla exceptione Investiaṇ.
Et paulo post: de Titulis v. Principum
Ecclesiarum ex A. C. ita convenit, ut,
absq; tn præjudicio Status & dignitatis, titulis
ELECTORUM aut POSTULATORUM in
Æpiscopum, Episc. Abb. Præpos.
insigniaṇ. Ex his liquet, Ele-
ctiem & Postulatiem Capitulorum Lutheranorum
jam ee liberrimam, nec requiri amplius
Confirmatiem Pontificis Rom. aut ejus
dispensatiem quoad Postulatos, quod qd.
ante Pacificatiem urgebant Status Catho-
lici, unde & Admstratores nrates d in,

Reg. lita hoc, q. ad Eccles. Cathedr. assumendi, V. Conc. Trid. sess. 22. de Ref. c. 2.

de Potestate Capituli sede vacante, necnon sede plena, & qd. point Episcopi p se aut debeant una cum Capitulo exseq. Vic. Rodri, prez Termosini, Austriricensis Episcopus. Lugduni 1666. fol.

Ephem. Erud. 1. 1668. p. 9.

Canones Canonicis prescripti ab Imp. Ludov. Pio in Concil. Aquisgranensi ad 816. V. Boxh. H. V. p. 462.

+ Pontificis Rom. Alexandri III. tempe Ae. 1150. Monachi aliq, q paucis ante annis Canonici Regulares ex Monachis facti erant, vestitumq mutarant, regulae, cui paruerant, p tesi, luxui vestium p indulgere, & Canonici Seculares appellari cepti, Boxh. p. 706.

Ad tm Capitulum Herbipolense privilegium ac jus eligendi Episcopus jam olim ab Imp. Ottone I. obtinuit, Spangenb. Geneal. Hennab. 1:22. p. 61. qdd. l. 2. c. x.

vestiebant ab Imp. nec ad Comitia vocabant, quod utrumq hodie obtinuere.

CAPITVLVM porro e Collegium Canonicorum, penes quod potestas e eligendi vi postulandi Episcopum, velut caput Eccle: quo decedente aut sede Episcopali alias vacante, interea Administrand Episcopatus penes Capitulum e, ut & Visitand Conventum Imperialium, + d. §. 6. & 5. Pacif. Osnabr. De hoc origine & progressu vid. Chron. Peuceri, lib. Clasen de Relig. Pol. p. 371. Trithemius in Chron. Hirsaug. A. C. 977. testatur ~~Episcopus~~ ~~Jus eligendi obtinere caperunt~~ Hosce Capitulares, jam a tempe Ottonis II. abjectâ regulari vitâ splendidè vixisse. Inde appellad Canonicorum Irregularium. h. e. οἰδηρόξυλον. +

Jus eligendi sibi jam ab eo tempe vindicare caperunt, q inter Henricus V. & Calixtus de Electione & Investitura Episcoporum pactum fuit: Connivente Pontifice haud dubium, ed, quod is è re sua magis ee existimaret in

320

Perse Eccle: Episcopi nrates & Canonici
Carpz. 1: 75, 4.
Neg. Auctor lib. Germ. ubi dicitur Canonicos neq Poli-
ticos, neq Eccles. ec. Simultq Brunsvigae.
Condemnat Caes. & Ord. Bellus Halberstad.
G. Voetius. ij Mart. Schonig.
H. Conning. ita: Cura Sacrorum 1. Architect. 2.
ministerialis: prior pt exerceri, etsi qs qui
ipse admoverit manum ut Architectos, qui
e licet admoverit manus, Ita S. Potestas
agit Architectus circa Sacra, & Pontificatus
Max. ut ap. Rom. erat Pontificius cura,
dirigere Sacra, q tn neq litarit neq sacrific.
Hinc d pt dici, S. Potestas agere ptam
mere secularem. Atri q. Episcopi curam
Architect. gerentes ff & seculares & Sacri.
Canonici ff q. socii Episcop. in adm. Eccle & hinc
Obj. istam Architect. potestatem admittit Auct.
2. e nihil nisi Cura & Protectio. 3. d facit
ptam Sacram vel Eccles. Sed regis 4. apostolo intrinse-
ca, scia rex Sacrorum. & 5. ordinand. s. consecrand.

in houm impotentium & sibi obno-
xiox manu oem eligendi situm ec
potestem, ut arbitrat H. Conring.

Disp. de Const. Episc. Germ. d. 56.

Notand. porrò Capitula in ipsi ed. distra,
alia Eccle Cathedralis, by d. Hohen
Stiffts Kirch, & vocant Domkapitul,
ut Wurtzburgense, Misnense, & Cano-‡
alia Eccle incathedratae s. Filiae,
des Niedern Stiffts, q. dat simpl. Kapitul,
& Canonici s. Capitulares, Kapitulstern.
ut Cizae & Wurtzenae.

‡nici, Domherren,

Haec Capitula s. Collegia Canonicox vendi-
tant p. Hospitalitatibus in Principum, Comitum
& Nobilium gram fundatis, ut con-
tendit Capitulum Magdeburgense, ap.
Hortled. de BG. l. 4. C. 1, 6. add.
l. 5. C. 5, ti. & lib. 6. C. 5, 2. item
C. XXIII, 54.

Quò facit Melanchtonis bedencken von d.
Reformaon, K. Maj. übergeben, ap. eund.
de Cau. BG. l. 1. C. 37, 435.

Dieser weg ist leicht zu finden, daß d.

Hinc hæc hæresium Entstehung, obstitit stabilitas institutis, & numeri, strages, numeri rectis, & officium das Beneficium, Labeltz hoc Commando brauchte, V. Summer-Domaben räum stipendii, salarii aut mercedis, V. Duaren. stell Stifft v. Klöster & Hospitäl & l. 1. de S. Eccl. Min. C. 16. 17. & v. eleemosynas; qvæ pauperibus & infirmis erogant, qvæ ecclesiis & institutis, & dicta plane & ad Ecclesias, nec possunt Canonicis qferri, Bertach. Regt. Horst. tale. n. 3. Da pauper infirmi, & laborare amplius & pot, in eo recipiunt, velut leges, male Xenodochia & Orphanotrophia, Leprosi, hinc nos, nec Leprosaria, sunt & alia hoc Elenchi, synaxis vocant. Quare hæc assertio: qvod Capitula Ecclesiarum Cathedralium, Stiffter v. Capitul sint hospitalia Nobilium, fundamento juris & antiquitatis destituitur, & jacet ἀρχαιολογία. Vid. et. Duaren. l. 2. de S. Eccl. Minist. c. 3. & 4. t.

Et hactenus Capitula & Canonicatus in Ecclesiis Evangelicis tolerare, V. Dedek. de Minister. in Appp. 82. Valdium. de C. C. 4: 4, 3. Carpz. 2: 312.

Ser. Mongamgano de Stat. Imp. Germ. Cultu l. 9. Fatetur & solum hanc ratem illustrium favorem familiæ sibi principaliter & Ecclesiæ Rom. Eminus. ubi familiæ nobilium splendorem servari hos egregium fuerit, ita sine dubio illi, ab qb. bona sacra & oblata, de ipsorum quod. quærendo ne & omnium qd. cogitarunt; nec in eo fine sacri & pium postmodum deprehendere. Quin & posteritati hos, nefas e diis, loppetunt bella, ac pace medii, & rem & famam possint grave. Sic magnorum regum militia alli & usui, nobis debebant, inni, dad. nimis ignavum & inane ac, nisi & publice utat in polemico usu.

Dadel in Bistum & gröste Theil des Stifts, Domherrn Domaben, V. Summer-Domaben brauchte, V. Summer-Domaben stell Stifft v. Klöster & Hospitäl & Pfarren gewand worden.

In novissima Pacificat. tr. 5. §. 4. ti. dispositum e, ne Nobiles, Patricii, Graduati Academiis inscripti, aliisq & simul idonei, sed, ubi ad fundandi & adeundas, excludens, sed ut potiq in iis conferendi

Electio v. Postulatio fit intercedente lege quadam Fundamentali, & ut in Imperio Electi, CAPITVLATIO vocat, h. e. Pactum & Conventio, Besold. Th. Pract. C. 30. De hac in laudata Pacificat. hæc disponunt; §. modò citato:

Postulati v. s. Electi, in Capitulatis promittendum se susceptos Ecclesiæ Principatus, dignitates & Beneficia regni hereditario jure possessuros, sed ad alteros, ut hæredes sint, pro libito sit ubiq Capitulo, & qb. id & ceteris præterea Capitulo & more competit, tam Electio & postulat, & sede vacante administrat & Jurium Episcopalium exercitium

Concil. Carth. IV. c. 23. Episcopalis Audiencia irrita est sine Clericorum s. Capituli consensu. Collegia Presbyterorum s. Capituli, c. 35. ad.

Cum itaq Episcopi et Admstratores Territoriis suis una cum Capitulo p̄sint, hinc Mixtam q̄d. Reip. fr̄am in his agnoscit d. Struv. de Feud. C. 1. aph. 4. in fi. p. 24. Socios Episcoporum in admstra Eccla & Rep. vocat H. Conring. ad Lamp. #

Sanè cum Cpter Capitulum et alii sint Status Provinciales, Stiffts Stende, Capitulum tn̄ ō meri Status rāem vult habere, sed aliqd ulterius, h. e. ut d. Struvius modo efferebat, unà p̄esse; veluti Electores, & sede vacante, Vicarii Praesulis. Hinc variae p̄rogativae Capitulorum.

V. Sithmann. de Jure Episcop.

Duarenus l. 1. de S. Eccl. Min. C. 7. & 18. haec Collegia Canonicorum in locum Collegiorum Presbyterorum, q̄ Apli ubiq in Civitatibus instituerunt, & q̄ Senatum Eccle vocat Hieron. c. Eccla. 16. q. 1. atq cum quorum consilio Episcopus oīa gessit & administravit, successisse arbitrat.

Praepositus, nomen civilis dignitis, Eccle & Monasticae, V. Bosquet. ad Innoc. 3. l. 1. p. 54.

Canonicatus pecuniâ acquirere, q. simonia ē, & ijctus ō valet,

c. audivimus. 1. q. 3. & 8. & 9. ea.

Carpz. 2: 312.

Rad juris ē, quia officia sacra ō debent munerib. acqri, sed electiē meritor. At Canonicatus institutiē & origē sunt officia sacra.

V. de Minister. Constit.

diss. Struv. & quos alleg. Ex. XXXVII. 30. qa nihil spuale, sed morib. uris, proventus tm acquirant.

Sam. Maresius lib. sing. de Canonicis asserit ij communem Eccl. Reform. opiniem, q. Vir Pius & Reformatus, nullo cæteroqn munere Eccl. aut Academico fungens, possit bonâ & illæsâ conscientiâ uti frui bonis q. Eccl. appt. et. sub titulo Præpositi, Adiaconi, Decani, Vicarii, &c. absq ullo tm exercitio directo vel indirecto Sup. Romanæ.

V. Petri Philips, Cleri Apostolico-Catholici Assertorem & Vindicem, sed [illegible] v. Stande d. Clerico v. Stiffsprosaicus, Augsb. Confession Zuthaus Impr. Brem. fol. Ut. Ejusd. Mysterium divinorum Fidei dispensator, [illegible] v. aller andrer [illegible] v. Prediger.

De Monachis & Scholasticis, ~~et Academiis~~

Nomen nomen i Nonnarum, antiquissimi sexus, qd hoc tempore genus Gonnarum inoleuit, Lehm. Chronic. 2:33. p. 129.
Nonnas tres in c. 20. Concil. Aquisgran. A.C. 813. Can. 347.

Monasteria Puellarum Virginibus ingredi prohibet Conc. Mantuse. 1. c. 1.

Gens vita Asceticæ s. Monasticæ primum eorum dare cœpunt Christiani tempore Clerici qd Laici circa A.C. 200. Imprimis Persecutionis Nigri, sub V. Persecutio, ut tanto promptius ad etiam & beatum ex martyrii hac vita migrarent, ut ex Tertull. ostendit Bosch. H.V. ad h.t. p. 204. V.d. Bosch. p. 687. de Eremitis, Cisterc. Carthus. & corruptis monachis vita.
Hos antiquior exorsus Christianismus Ebionitarum, ex dogmate Pythagoræo ab Essæis recepto, in Syria floruerunt jam tempore Christi, introduxere Monasteria Aegypti, Hieronymi, Augustini, Rufini. xi. c. 107.
V. Ch. Ch. Magdeb. Cent. 4. c. 6. p. 464.

Praeter Doctorem, nihil Scripturæ præceptis addendum Conc. Nic. 2. c. 19. Conc. Lateran. c. 64.

Scholares ejusdem generis, V. Bosquet. ad Innoc. 3. l. 2. Ep. 136.

Schola et Monasteria, ex Institutis, Concil. Aquisgr. c. 45.
Schola S. Galli, Calvis. A.C. 870.

De Scholis vett. V. Ch. Magdeb. & Vogler.

De Scholasticis restit. in Cathedr. Conc. Lateran. c. XI.

Ne in Scholis publ. condiscipuli eadem inscite, V. Capitul. l. 2.

De Scholis emendandis, Conc. Later. sub Leon. X. c. 7. Conc. p. 668.

Collegia s. Seminaria in Cathedr. Conc. Trid. Sess. 23. c.

De vita & Episcopos & Abbates de Obedientia qd Canones, V. Ephem. 1667. p. 184. & 1668. p. 36.
Lehm. Chronic. 2:33. p. 127.
Vita Monachi melior Clerico, Conc. Tolet. IV. c. 49. 50.
qd Abbates, c. 36. C. Agath. c. 4. Conc. Aurelian. c. 3. 20. Conc. Turon. II. c. 8. Conc. Arvern. 2. c. 4. Conc. Cabilon. c. 15. Bosquet. ad Ep. 7. Innoc. 3. l. 1.

Quos Græci Sophistas, eos Latini Scholasticos dixere. Hi & Abbates publicè & privatim varios libros explicant, imprimis Organum, & Dialecticam, Codicis Magistri sub. nom. Petri Lombardi. Sclest. & Hyl. c. XIII. 5.

Jus Monasteria eligendi ad Priores Episcopos & Consules Concilii, Conc. Tolet. 3. c. 4.

Præpositus, s. Prior alius ab Abbate, V. Bosqr. ad Innoc. 3. l. 1. Ep. 54.

De promissionibus sive professionibus, quas Abbates faciunt Episcopis, Goffrid. Abb. Vindocin. Opusc. X.

Regulares l. 1. c. 70.
Canonici sub Abbatibus Capit. l. 2. c. 8.
Canonicæ, regula condita à Lud. l. 1. c. 79.
diff. tu l. 1. c. 72 & 69.
Mun. Concionum l. 1. c. 76.

Duplicia Monasteria, ubi & Viri & Fœminæ, prohibita Conc. Nic. 2. c. 20.
Tale fuit in Hernach. Vessranum Monaster. V. Spangenb.

Abbates, Prælati & Status seculares.
Boxh. ad Ac. 888. p. 519. - ex Sridegero: Abbates in antiquis Historiis ō ff Monachi, vel Religiosi, sed Barones, magnatesque seculares, quibus Abbatias i Monasteria Princeps dat ad tempus vel quoad vixerint. Sic Aimoni tr Carolus (Calvus Imp.) ordinasse [per totam Aquitaniam] Comites, Abbatesque nec ō alios plurimos, quos Vassos vulgo vocent. & Ludovicum quos potuisse, conciliasse sibi, dando eis Abbatias & Comitatus & villas. Sed ipsos Comites sibi ipsos sumsisse quidem, Regis rigore decedente, ea, quæ Abbatis olim accipiebant, & statuisse Monachis Decanos, sibique Nomen Abbatis usurpasse. Ea vero quæ tunc sibi ex reb. Eccl. vindicarint, propriis militib. distribuisse & suri Eccl. subtraxisse, Aimo l. 5.
Quod exemplum vros Episcopos & Proceres sequutos dixeris.
De Statu Abbatiarum regiarum, Monachorum & Disciplinæ Eccl. sub initium Seculi IX. scripsit Servatus Lupus Abbas Ferrarien. Edidit nuper Baluzius Paris. 8. emendatius & cum notis. V. Ephem. p. 18

Ordo repertus, in quo Mulier viris præest in Ecclesia Pontificia, V. Ephem. 1667. p. 71.

Antiquus ordo in Ecclesia Ovid. 1. Benedicti, Lehm. Chronicon. 2. 33. p. 127.

* Quam gd. rem d magni momenti esse
plurimi, neg n. sermo ē de Episcopis, q
Principum additione utuntur: D. q primi
essent in orbe Presbyteros. Et tales et.
in Eccl. Germaniæ ab initio fuisse
asserit Cornig. d.l. d.x.
Ad. Tessi H. in notis ad Venantii Fortunati carmen
de Vasta, quod post opus Laudunensis legis, quod
ad FELICEM Arelatensem scriptum ē, antiq.
mat hinc Felicem fuisse saxonum Episcopum
aty in hoc hujy carminis:
Ad meliora trahens gentili errore vagantes,
Saxones illexit, q à Carolo M. ricti religionem
Christianam susceperunt. Verùm Fortunatus
vixit sub Justino II. circa A.C. 570. Conversi
v. saxones sub Carolo M. ad A.C. 785. re-
fert. Quare hoc saxonum Episcopum d fuit
Venantij. Quia tn mox legis:
Mitibus illapsis agrestia corda colendo,
Munere FELICIS de vepre nata leges.
Effera gens STXO, vivens q. more ferino,
Te medicante sacer, bellua redibit ovem.
ideoq fieri potuit, ut vicini Gallis saxones
& illo duce converti fuerint, idq ministe-
rio Felicis Episcopi. tm v. peculiarem
Episcopum obtinuerint, & hic peculiarem
Diœcesin in saxonia, non legret. Quæ
diserte negat Gryphiander allegd à Carolstm.
Statuisse post deinceps ad Ludovici Pium usq
in saxonia fuisse Episcopatus, & ad
nemo Ecclesiæ & Episcopos Presbyteris æqua-
les, ubiq deinde Principum & Ducum secularium,
de Weichbild. C. XXIX.
Saxonum primam mentio in rer. Rom. Historia sub Valentiniano I. ad A.C. 363.

Assentior, ubiq ~~Presbyteros~~, tales Episcopos, stricte
ab initio Ecclesiæ Italiæ fuisse, quamquam
dies, & ceteris ꝓvisos, & in eos fuisse
Provinciis aut Regnis. Sanè in Germania
aliquot seculis regimen Ecclesiæ penes
Presbyteros fuisse, nullis ordinatis Episcopis,
sub illis loc munia obeuntibus, ~~quam~~ Jtt.
Ursinus de Ecclesiast. German. antiq. C. 5.
& 6. pr. ut & Hoppend. p. 233. ubi plurib.
ostendit ante Chlodovæi M. tempora, &
ad Bonifacium, Episcopum in Thuringiam
missum, vix ullos certos Episcopos ad Rhe-
num in Germania fuisse, & ad Danu-
bium fuisse; plane addita rne, quod cer-
tot clades & ruinas, à Barbaris illatas,
Ecclesiæ ꝓ potuerint ita adolescere, ut
dignitatem Episcopalem mereri, meruisse
& fuisse potuisset, usq dum Francei
colla submisissent. *
Plane et. ubi Episcopi forte constituti fuerint,
tm & ita religiosi fuerint, ut eis Ecclesiæ cura,
eis sollicitudo ad illum finem deferretur,
& idem erant communi consilio Ecclesiæ
gubernabant, ut testis e Hieron. in Epist.
ad Tit. 1, 5. Qui sub uno antistite, idq

Duaren. de S. Eccl. Min. l. 1. c. 7. p.

Cassand. & Baron. M. A. de Dominis. Monteol. Blondell.

V. Lipsiorp. et Mon. Sup. c. 18, 19.

Conf. Consil. Theol. Witteb. Pr. t. 1. f. 39. ubi de Gregorii VII. Gradu Ordinis, malesana & impudenter asserta & vindicata, auctoritate, dignitate & ordine gesta V. multis locis: & VII. Gradu Potestas, ubi in Papatu usitata, f. da Exempel in Teutsch V. Verordnung über die Bischöff; Hos ea & Jure divino 1. Petr. 5. Mos ea Jure civili, nec posse a Principe abrogari; Conf. Ord. Eccl. t. 1. Hy. d'Vistorin. 1. 2. Hilarius Pict. Ctl. X. 3. 13. 16. Hieron. Prag. Ctl. X. 3. 13. 16. De gradibus Episcopor. V. Duaren. l. 1. de Sacr. Min. c. 9. p. 70. & c. 10. ubi bella de Pace asserenda pulchre judicat.

& jus & in res sacras vindicare. precipue tam veteris auctore, & in Sermon. adv. Theodos. Imp.
Nolite gravare, inquit, Imperator, ut patiar in ea, quæ divina sunt, impiale aliquid jus habere. Nolite extollere, ubi vis dictis imperare, ego Dei subditus. scripsit ea, quæ Dei Deo, quæ Cæsaris Cæsari. & Imperatorem Ecclesiæ intrinsecus, ad cujusvis Ecclesiæ. Publicos tibi modo, divinum jus commissum ea, & sacerdotes.
Lipsiorp. p. 177.
Dein ex temporibus aliquot patrum Zelotes ille, unus aliquis capta ex plena & recenti memoria, ait ille.
Lipsiorp. p. 188.

Gregorii VII. ministerium lib. XIII. ep. 4 postea l. 13. ubi ipse diserte, sed Latine theol. rebellis V. Gregorii Papæ & Joh. Viktor dominus Gal. 2, 9.

gt a. origo Hierosolymitani Papatus, diaboli instructa, comperies. Hunc cæpit ut ea, quæ Presbyteris antea erant, communia, veluti jus ordinandi, soli Episcopo vindicares. & ut Episcopo certa di, Concil. Rob. 1. cap. 2. 3. cesis, & in ea Presbyteri S. Pastores sufficerent. primum Episcopi plures Metropolitanos, deinde Episcopo [illegible] Exarchi, Primates, & [illegible] Patriarchas fuisse, Lipsiorp. et Mon. Sup. c. 18, 19. vel ipse Hieronymus Jerusalem, docet eandem Episcopi Rom. & omnium principem & caput constituit, conditæ sua sibi Hierarchiæ, ut noviter demonstrare annixus est Herm. Wasselingius JC. de jure Episcopali ritatis ac S. Potestate Rom. Pontificis; sed ausu irrito, nec alia afferre aut recognoscere ut, nisi quæ à doctis explosa, impr. v. à d. Salmas. de Primatu Papæ. & Lipsiorp. de Monarchia sacra.

Hodie inter eas Ecclesias, quae Pontificias Superstitiones rejecerunt, triplex potestatum Modus Gubernandi Ecclesiam cernitur.

Aliae, solâ Papae Rom. Monarchiâ repudiatâ, approbant Gradus Potestatis Episcopalis, quae ex institutio divino. Hanc sententiam Episcopi Anglicani, & qui ex Bataris his subscripserunt, propugnârunt omnino sine Regii sanguinis profusione.

Sed haec sententia à nostratib. Ecclesiis reprobatur V. Hulsm. Brev. C. XIX. §. Lipstorp. Mon. Pap. C. 2. p. 12. & C. 14. p. 161.

Deinde sunt, quib. alter placet extremum, & Episcopor. titulo atque munere penitus extirpato, omnes Ministros s. Presbyteros ejusd. dignitatis ac potestatis esse ~~statuunt~~ malunt. Tum quos princeps est altera Anglicana factio, Presbyterianor.

Vox nec ista competit Juri divino, V. Hulsm. Brev. C. XIX. §. 13.

Sed in nostris Ecclesiis Lutheranis ut & Reformatis Germanicis, Mediâ procedit viâ, & titulo Episcopor. abrogato, omnium Gradus Ordinis & dignitatis recepti sunt, sed & Pastori primario Inspectio & quaedam Potestas data atque concessa est à Principe. ~~[illegible]~~

d. à se Rend. Trut. §. 11. P. 2. C. XIII. §. 7.

Et Metropolitanos & Episcopos reliquas potestatem suam in tyrannidem vertisse, asserit Salmas. de Prim. Pap.

ad morem Ethnicum, in Ethnicor. n. ~~jura~~ Sacerdotum jura baccalaureae Pontifices M. fateor Hincmarus Remensis V. Lipst. C. 17, 21.

Episcopis quae ereptam s. Potestatem ~~[illegible]~~ in sacris, ~~[illegible]~~ sibi repetiit, salvâ concurrentiâ ordinum, pro dispositione cujusque Reip.

Hinc & impitiam & arrogantiam p-
dunt suam plurimi nrationum Inspectores
titulum Episcopi supbe sibi vindicantes
& simul jura iis sub Papatu tributa:
rex oum ignari, quod studiose nrae
Ecclae ab isto titulo abstinuend. censuit
Jura v. circa sacra ad solos Principes
rediisse, nec ad istos Inspectores quoque
jure Episcopatus, sed nihil non ex
concessione Principali pertinere.
Conf. §. seq. 3.

Dignitas & Titulus Episcopalis.
Metropolitani se subscripserunt:
V. in th. noe Ecclae V. Episcopus.
Conc. Hispal. 2. fi.
Duch Gottes Verhängnis, Germani.
DES grâ, hodierni: à qb. forte aetas
Principes seculares.
Imo DES & Apostolicae sedis grâ, qui improbat M. A. de
dom. l. 2. c. 5, 14.

Vota Virginitis in Cartis Imperator. ponit
can. XIX. Caranz. p. 50. V. ij de Votis
in Tr. et Liturgia!
M. L. de Off. c. 2. 12.

Monasterij Virginū Monachi
q fecit & dot. V. can. XI. Conc.
Hispal. 2.

it Marcello à xvi at. ad ruber inglitum,
Caranz. p. 53. it. can. 4. Concil. Elib.
V. Conc. Aug. c. 23. ap. Car. p. 548. Conc. Trid. Sess. 25.

Velū Virginum capit simul V.
Conc. Milev. c. 16. Aloyd. C. S. c. 7. p. 743.

Licuit tū ad nuptias recedere, pagandā tā
panitā, c. 2. C. Valentin. Car. p. 146.
V. c. 14. 15. Conc. Chalced.
Gothis. Conc. Tol. IV. c. 51. Conc. Nicen. ap. Calvis.
Ac. 593.

Monachi & Clerici d modo gentilitij
ghilibij, Det. Decem uxores habere
in gentilitate, licet cognatas inferiant,
Origen. in Jud. Patr. & Off. Rect. Lit. c. 24.
Concil. Wic. c. 3. Wic. 2. c. 18. ; Concil. Elib. c. 27.
Concil. Arel. 2. c. 3. Concil. Carth. 1. c. 3.
Conc. Turonc. ghibit et. quas cum vxe parentela
gerit.

Dominium communē habent, Conc. Turon. II. c. 10.

Monachi jam Clericat. & imparit, sacerdotium
sorores mare cogunat, Innoc. 3 Eccles. p. 64.

Conc. Syr. Arel. 3 Trull. c. 46. 47.
Conc. Mogunt. Ac. 813. ap Car. p. 546.

De disciplina veteri Monachi Virginum V. Jud. Patrum
& Off. Rect. Lit. C. Hybris adjecta à C. 69. Pri-
vilegium Gillonem (i. gremii Bonifacium nuncupant) dum
alij fingerit, publicum & sanctum regimen dimisso
à Cassiano Prosbyt.
Sanctimoniales virgines & flagellis, Major & jam Clerici,
disciplina privati, à Beato Petro Ab. c. 74.
Qui Excommunicati, ghumaces, usq ad necem cedant
virgis, & expellant, c. 82.
Pane & aqua cibet, c. 88. c. 92.
coronam capitis, & gal. ab, amittat, decalvatus turpiter
cum flagitiosis ostiatim in sua pro peccatis confiteat,
vinculis ut. boly ferreis carceratus. Monachi ungulis
macerati, & frustatim, c. 95.
de vestib in vestis ex bombacio panis b. mucij, & ast mu-
gerra, c. 94.

Monachos ēē laicos asserit M. B. de dom. 2. 12.

Monachi Clericis annumerati, tempe Beati Ferreoli Presbyt.

V. Sent. Petr. & off. Rect. Eccl. c. 74.

Nicephori Chartophylacis, ut patet ex ejus epta ad Theodos. Monach. & ligandi solvendiq potesse, qt Pontificib. ipsis (: Episcopis & Presbyt.) à deo demandatam ēē, & olim oēs oportuisse ad ipsos accedere, suaq illis occulta pdere, & sic v reconciliaem v repudium ferre. Ignorasse a. q factū sit, cur hæc minus observent, qt vis existimet, Pontifices, negotiis tædio frequentiq multdis turbula defatigatos, id opæ ad Monachos transmisisse.

Episcopi olim ex Monachis potiq, qt Canonicis s. Capitulis electi, Sehm. Chr. Spir. 2. 33. p. 128.

Commio bonor. Neqs dixerit: Codex meus. tabulæ meæ. graphium meum. tunicam meam. gallicas meas, idem Act. 2. Fructuos. Callian. Basil. c. 98. sqq.

Monasteria fuerūt, in qb. d ppetuo manendi necessitas erat, Conc. Aurel. V. c. 6.

Dispensatio in cæteris habuit locū, exptis Comitis Henneb. ap. Spang. l. 5. c. 1. Conc. CPol. 6. in Trull. c. 41. Chemn. Ex. C. Trid. P. 3. p. 149.

Eremitæ coërcent, Conc. CPol. 6. in Trull. c. 42.

monachi 1. ministeria sacra tolerant. 2. pot. celebr. dum. 2. regulares poluerunt. 3. oēs monachi qui oēs sub regula, clerici facti, & qui religiosi, cæteri seculares q sub nulla regula

Antiquissima Monasteria Germaniae, Weissenburgense, Fuldense, Petrinum Erffurtense, A. 637. Calvis. p. Lehm. Chr. Spir. 2:33. p. 127.

Monast. Wertburg primum in Bavaria Ae. 575. Avent. Calvis.

Ae. 724. Monast. in Ordorff Thuring. ad S. Mich. à Bonifac. fundat. Calvis.

Goseca, s. Gottes Eck, ppe Numburg circa Ae. 1054. fit Canobium & subjicit Episcopatui Bremensi, Calvis. Fabric.

Eborae Canob. in Francon. ubi corda Episcoporum Wirzburg. sepeliuntur, gdiu Ae. 1127. Calvis. Cuspin.

Acolythor gstitutio,
c. 6. C. Carth. 4.

Ossi avii, assidui ossiis adeē debent,
c. 43. Conc. Lnod.

eoꝝ ꝯstitutio c. 9. C. Carth. IV.

Lectores populum ne salutent, c. 4. C. Carth. 3.
off. Conc. Brac. 1. c. 28. 29.
eoꝝ mod. ꝯstit. c. 8. C. Carth. IV.
Conc. Nic. 2. c. 14.

329

Confirmation [illegible] Rescripta, 1: 79. n. 12. [illegible]
wie ich krafft dieses zu solchem dieß hiermit confirmiren
v. bestetigen, [illegible] die [illegible], [illegible]
dieß [illegible] erwiesen werde.

Def. 82. n. 9. [illegible] [illegible] [illegible]
[illegible] [illegible] [illegible] [illegible] [illegible]
[illegible] [illegible], krafft dieses die Confirmation
[illegible] [illegible] [illegible].

Def. 84. n. 10. [illegible] [illegible] wie ich in krafft dieses zu
[illegible] [illegible] confirmiren v. bestetigen, v. ihr werdt
ich hierauf zu [illegible] wissen.

Organici subscribit, 1: 80. n. 8.
it. Iudim. Oppid. 1: 84. 59. & juvat.

1.

2.

3.

4.

Exorcistae.

de his Meric. Casaub. ad M. Anton. Imp. l. 1. p. 12.

c. 26. Conc. Laod. c. 7. C. Carth. IV. c. 90–92. eo.

Tertull. in d. Coron. milit. it. in Apologet.

Orig. Homil. 24. in Josuam.

Mos Energumenis s. obsessis nomen, ad altare cum oblatae recitare, vel ipsum ut offerat, adducere, damnatus in Concil. Eliber. c. 29.

Qui se daemoniacos simulant, quod puniantur, CPol. 6. in Trull. c. 60.

Omnes Episcopos, &c. Papa Gregorius, ac in potestate Eccles. jure divino aequales ad instar Apostolorum, asserit M. A. de Dom. l. 2. c. 6. & 3. 1. jure summo ac subjectum: 3. 2. & 7. 11.

Episcopos a Metropolitis distinguit Isidor. & hos illis postponit, c. 1. dist. 21.

Ij Lancell. T. de Episc. p. iusd. tit. it. Duaren. l. 1. c. 9.

Dum fieri potest, ut quis sit Episc. h. e. plurium civitatum Episcopus, nec tamen in Metropoli ipsa resideat, sed Metropolitanus, differunt g. ... sed ... autem, ita ut omnis Metropol. sit Episcopus, sed non ij.

De Metropolitanis & Archi Episcopis.

V. ij de Eccles. Metropol. Magdeb. Cent. IV. c. 7. p. 514. Lehm. Chr. Spir. l. 2. c. 18.

Primae sedis Episcopi dicuntur c. 2. Conc. Carth. 3. quae omnes in Africa subjecti Carthaginensi Primati, c. 1. c.

Eligunt consensu Cleri & Civium s. Populi, Conc. Aurel. 2. c. 7. & III. c. 2.

De Pallio Episcopali V. Bosquet. ad Innoc. 3. l. 1. Ep. 47.

De hoc potestate in Sec. V. V. Cent. Magd. c. p. 762.

V. M. Adebom. l. 3. c. 10.

De Primatibus.

Primas ē Cpcipuus Ad Episcopus s. Metropolita in certâ Natione, ut in Germania, Ad Episc. Magdeb.

Italia, Aquilejensis, q tand. & Patriarcha licet ō absq Imp. ptestate, s.

Gallia, Trevirensis.

Gallia Celtica, Bituricensis, Grandensis, Lugdunensis & Rhemensis.

† hac V. Bosqr. ad Innoc. 3. l. 4. Ep. 64.

Hispan. Toletanus. institutus ab Urbano, confirmatus à Gelasio, Calixto & impr. ab Innoc. III. Epist. V. Ac. 1208.

Anglia, Cantuariensis,

post P. Greg. l. 15. Synt. c. 10. Card. Jacob. ✝ Concil. 1: 1, 256.

Jo. Lithuan. ✝ Jur. Epis. c. 1, 22.

Africa, Carthaginensis c. 1. C. Carth. III.

Prærogativæ Primitialis rāo ō habita in Conc. Trid. sess. 16.

Primæ sedis Episcopus, prohibet dici Princeps sacerdot. aut summus sacerdos, c. 26. C. Carth. III.

Primates in Africa dicti tm seniores Episcopi, ō illi, q ubi Romano ita dicti, Fr. Bosqr. ad Ep. 5. Innoc. III. l. 1. Petr. de Marca de Primat. V. Silvius c. 1. de prim. pap.

illi Metropolitani, q à judicio Primatis recenti p Pontif. Rom. ib.

+ & q eid. conjunctus Paul. Dumay ad Ep. 45. l. 15. Reg. p. 223.

Origo,

ij Canones Vett. c. nulli. 7. dist. 99.
hthm. d. l.

Ad tn in Concil. Chalced. can. IX. is, [illegible]
subest Metropolitanus ~~[illegible]~~. vocat
Primas, diocesanos post quem Patriarcha [illegible]
v. 5 et Eccl. Patriarchali.

De Presbyteris, s. Pastorib.

Habent eand. potestatem q. sunt Episcopi, essentialem, h. e. jus adm. sacram. absolvendi, Marsil. Pat. def. Pac. P. 2. c. XIV.

Inferiores ꝑ Episcopis, & superiores Diaconis, c. 14. Conc. Nic. c. 18. Conc. Arelat. Conc. Trull. c. 7. Car. p. 473, ex qo. patescit temeritas supposititii can. 1. Concilii Romani, ap. Caranz. p. 72. ubi Diaconi Compresbyteris & Coepiscopis ꝯparanz. add. c. 20. Conc. Laod. ~~c. 9. C. Carth. 2.~~ & c. 34. Conc. Carth. IV. & c. 9. & c. 37. 38.
it. Chorepiscopis, Conc. Hispal. 2. c. 7. ubi de his, q. ipsis ꝓhibita in admstrae.

Sine consciā s. ꝑscitu Episcopi nihil faciant, c. 19. Conc. Arel. c. 57. Conc. Laod. c. 9. C. Carth. 2. c. 3. 4. ad.

Modo ordinantur, c. 3. C. Carth. IV. Conc. Tol. IV. c. 27.

Aetas, XXX. ann. Conc. Tol. IV. c. 19. Trull. c. 14. 15.

De Diaconis.

Qvis eligat.

Præter Patronum et Pastor loci,

Art. Gen. edit. ret. p. 143.

Carpz. l. 1. def. 37.

...ritæ appellati, Conc. Tol. IV. c. 19.

...ubdiaconi VII. à Papa Antherio ...stituti, Caranz. p. 32. 33. c. 21. Conc. Laod.

...iaconi VII. ee debent, Concil. Neocæs. c. 14.

...rchidiaconi offic. cujus ordinis & gradus ...t Or. V. Bonefid. l. 3. Ver. Or. p. 214.

Diaconi Jure Vet. ꝺ habebant potestem administrandi Sacramentum, S. Canae nisi absente Episcopo vel Presbytero, sibi ipsis,
c. 15. Conc. Arelat. c. 18. eo.
can. 14. Concil. Nic.
c. 15. Conc. Arel. 2. c. 21. Conc. Laod. c. 25. eod.
c. 38. C. Carth. 4. V. Conc. Trull. c. 16.

Sed & quos sine Episc. vel Presb. baptizaverant, eos Episcopus per Benedictionem perficere debebat,
c. 77. Conc. Elib.

Archidiac. abs. sequens diaconus, d. 25, 1.
Subdiac.

Nec sedere ipsis licitum inter Presbyteros,
l. c. 14. Conc. Nic.
c. 15. Conc. Arel. 2.
c. 20. Conc. Laod. c. 37. & 39. 40. C. Carth. 4.
Conc. Tolet. 1. pr.

Quod ordinati, c. 4. & 5. C. Carth. IV.
Conc. Tol. IV. c. 27.

Quando, ad Aet. XXV. ad exemplum Levitarum,
Conc. Tol. IV. c. 19.

Substitutio
Adjecimus

U: fr: D. J. Ca.

Ob wir wol gute ursach haben
dessen sowohl
wegen ...
...
...

Jus constituendi Academiam ē penes
S. Potestem & Civilem & Eustum, hinc
nec solus Pontifex Rom. hanc potestem tt,
M. Steph. de Edict. 1.3.3.2.c.2,215.
Arpe. 2:396,7. Struv. Feud. 6:14,4.
Constit. Justin.

S. Potestas Gubernandi, penes Constituentem.

De Barbarie sui seculi queriq Gregor. 1. V. Ae. 593.

Tempore Justiniani quoq Potestas Eccl. ex-
clusa fuit à Regimine Academico,
V. Constit. Justin. ad Antecess. §. 10.
Conc. Pol. 6. in Trull. c. 71.

Cassiodorus Praet. Theodorici nisus est cum Agapito Papa Academiam vel studium Theologicum Romae instituere, sed bellis impeditus, ut ipse testis praefatae l. 1. de Inst. [illegible]

In synodo Basiliensi & Ferrariensi Academiae incorporatae Episcopatib. & Episcopi constituti sunt Cancellarii Academiae, qui substituunt Pro-Cancellarios, dantes decanis promovendi potestatem.
Sithmann. de Iur. Episc. c. 12, 87. #

Ut & nostris morib. Fox Academiae sunt Curiae Provinc. sed senatus Eccl. supremus, regit, Carpz. 3:12.

Et gaudent et. in aliis reb. Immunitatib. & exemptione, ut rae successionis, Carpz. 3:8.

Quod tamen quoad Elect. Sax. ab Elect. [illegible] mutatum, & Theologus quidam insignis Cancellarius Perpetuus constitutus fuit, qui inspectionem in universam Academiam gerens, qui ipse fuit instar Episcopi,
V. Ord. Academ. Sax. p. 249.
qui dignitatem tunc gessit Pro Patrum meum D. Zachar. Schilter.
Hodie post Pacem Osnabrug. Iure Episcopi intra territorii cujusque limites coërcito, Lipsiensis Academia non amplius Episcopatui Martisb. incorporata vel, sed Electoratui potius, & Ius Episc. in illam omnibus Serenissimis Frr. commune est pro indiviso.

Cura scholarum magis pertinet ad Principem
& Rempublicam quam Ecclesiam, quia Ecclesia ad solam
Religionem facit, Schola vero omnis ad Religionem
sed alia et. exercitia & disputas.
Sec. XIII. demum cura scholarum majorum ad Papam

Academiarum & scholarum cura ad Ius Episc.
Carpz. l. 1. def. Eccl. 8. 9.

Ius eligendi Magistrorum Carpz. 1: 73. sc. si ~~tt~~
Ius Patron.
requiritur et. votum sequitur. v. Pastoris id. 76.
si vero venit, Consistorium decidit, def. 78.
cujus et. est Examen & Confirm. 79.
Scholae German. v. Lehm. Chsp. 7: 40.

Locus, in quo fundata Academia.

Emporia, qua ibi commoda conversatio cum exteris & adsciscendi morum civilitatem: copia librorum: theoriam ad praxin deducendi: occasio augendae rei familiaris, aut de bonorum natura praefatorib. Carpz. 2: 396.

Dis. Limnae. ad J. P. l. 8. c. 1, 70.

FACVLTATVM COLLEGIA.

q̄ ſt corpa & societes particulares Uniuſitis. & plexq IV. Theologica, Juridica, Medica, Philoſophica. quaz haec ultra ē, qa rudimenta & ~~elementar~~ instrumenta tm praecedentium, solet docere, quum veteres ſtli à Theologis pxi,

Limnae. d.l. Carpz. 2:397.

Imò verius, ſtla oes Facultes veterib. 9 plexa.

Idio & Fox:

Senatus Academicus rgl̄r tit 1. Instam, ad am v. Senatus Eccl̄ſtus supremus in Elect. i docatu v. Regimen aulicus. 3 p.

Exc.

Nisi singulae Facultes immediatè subsint Senatui Eccl̄ſto, tq̄ Stassicae, ut in Acad. Lips.

Carpz. 2:402.

Decani officium, vid. ep. Carpz. 2: 401-2.

censere libros ejus Facultatis, Carpz. 2: 413.

Assessores, S. Adjuncti & Professores dissi muneris, Carpz. 2: 402. fi.

Tituli in Collegio recepti urgu Exteros, retinendi, Carpz. 2: 417.

Welden. et Nobilit.
app. quidq Magrib cesserunt in tribunali sedentib. aut in Curia, V. Zimmerm. Anal. M. 1, 49.

RECTOR Magnificus.
Caput Academiae, & vicarius Principis s. Patroni, & alios Principes praecedit, Carpz. 2: 398.

Quibus tu fasces Rectorales offerri solent, & adjungi PRORECTOR. Carpz. 398, 12.

Designatio vel Electio
penes Academiam, nec opus Confirmatione Principis, Carpz. 2: 398.

Eligendus
orthodoxus, Carpz. 2: 398.

Ibid. Academica
ō pt progari à studioso,
Sithmann. de J. Episc. C. XIII.
38/41.

In dubio ꝯtinere ꝓsumiꝫ et. mex Imperium
& eaꝫ Capitales, quaꝫ tn Executiem ꝑ
Judicem secularem exercent Academiæ,
Sithmann. de J. Episc. C. XIII. 48 p.
Ad Vil. i de Immunitate & Exemtie Clericor.
Certè cum Academiæ nrae hodie subsint
senatui Ecclesiastico, & hic ō gaudeat Ibid.
superiori, nix ē, ut Academiis subjectis
illam asseramꝰ.

Injuriæ in Rectorem
Capitales, Carpz. 2: 398, 9.

PROFESSORES:

in solis Academiis, ō it. in Scholis Trivialib.
Carpz. 2: 399.

Debent ee pmoti dd. v Magistri,
Carpz. 2: 397.

Juris Publici an pstituendi? att. Carpz. 2. x.

Juris Naturalis. ♃

CONSTITVTIO.

Jus Nominandi penes res Facultas conjunctim, Carpz. 2: 399.

vel saltem cum caeteris praescita, ib. 400. s. Ad Stallicae ib. 402, s.

Consuet.

Expectativae non subsistunt de Jure, ib. 400, 5.

Exc. 1.

Ordinarius à solo Principe sine denominatione constituitur, Carpz. 2: 401.

Exc. 2.

Ex justa causa potest Princeps s. Patronus, et omissa nominatione eum, qui antea denominatus fuit, vel dignus judicatus, constituere, Carpz. 2: 403.

4

Æl. Tubero petit Professionem J. N. sibi concedere in Academ. Berys.

1. Sent. pro Neg.

J. N. docere separatim à J. C. non expedit disputatio, quia non sufficit ad decidendas causas, nec n. J. N. applicari potest ad factum, praesertim in causis privatis civium, sed J. C. h. e. J. N. à J. C. formatum & receptum.

2. Att.

1. Est aliquid docibile, & cujus cognitio tam maxime naturalis & proprie naturalis.

2. est pars J. Divini, ~~[illegible]~~ quae excolenda.

3. Est pars Politicae Theoretica, s. scientia, quae maxime excolenda, funditus quippe Politicae Practicae s. Prudentiae.

... non confert ad Prudentiam Judiciariam, sed Latoriam. At ~~[illegible]~~ satis multae sunt latae, nec de iis disputandum sine periculo mutandi Status publici.

Decret.

Etsi J. N. est pars J. C. & hoc absque illo non potest explicari, illud tamen pro dignitate sua merens et separatim tractari, & quidem in abstracto, & universali, ita tamen, ut 1. ad J. C. recta via demonstrans à docente. 2. Juri Civ. subordinans, 3. Ad causas civiles lit. decidendis ex illo jure merè, abstineat, praeterquam pro J. G. & causas illas inter hoc attinet quae ex illo J. N. non G. rite decidunt.

4. tractetur à non imperito J. C.

Qui Noiandi,

Idonei, & iur hos pferendi Indigenae, Extraneis, iur illos stipendiati, iur hos, illi, q caeteris Collegis gsangrte v affinite d gjuncti, Carpz. 2:404.

Ad Professiones o adhibendi Juvenes, sed Veterani, in Publico officio Ecclesiast. v Forensi beneme-
Major pp[illegible]ti, & expia pfecti atq idonei ad ipsa rex
rgmta via regia Juventem pducere, quiq
itiam Aulae Forive cum trangliore qrunt
ommutare: Juvenum n. fuit laborare
c experimento discere, Senum e docere &
gsulere, & Expia demum facit Magistrum,
o dignitate tm, sed & in duvaμει ac vir-
tute, atq reipsa. V. lepid. loc. ap. Eunap.
v Ivoaresi. p. 120.

Officium Professor
Legere & disputare, Ord. Eut. p.
Carpz. 2:405.

Ampl. 1.
In ppria pta, d p substitutum, nisi p
dispensnem Principis & Senatus Eulstei,
Carpz. 2:406.

3.
Professores singuli singulis Nationibus pfici pnt.
Sic olim Athenis ex institutu Romanor. p. Eunap.
p. 109.
Idq o tm qd institutem tra, sed & vita. Ita quand.
in Acad. Lips. Collegiati. V. Melch. ab Osseu Consil.

2.
Sub poena pecuniaria, vel Remotionis,
Ord. Eut. Carpz. 2:405.

Salarium & Sportulæ

debenę et. absenti Reip. cāa,
ægroto, seni, casu fortuito impeditis,
Carpę. 2: 410.

Immunitas
à Commissionib. ꝛ ordinariis, Ord. Eut.
Carpę. 2: 405.

Processib. Injuriarum ō facile onerandi,
Carpę. 2: 412.

Remotio Professoris
ō nisi cognitâ cāâ,
Carpz. 2: 401, 1.

Lipsia inter Academias Eccl. Evangelicas primum obtinet locum, Carpz. 2: 396.

De Judaeorum Academicis Institutis V. Altingii. Universitas Alexandrina, & in Visibi civitate Syrorum, meminit Cassiod. l. 1. de Inst. div. Scrip. Praefat.

Gradus Academici.

Neque sibi doctoris nomen imponat, nisi ex concessione, Conc. Caesaraug. c. 5.
Ephem. Erud. 1. 1668. p. 9.

Ratio introducendi gradus atq promotiones solennes in Academiis, quibus renunciantur publicè Magistri, Lic. dd. fuit ab initio, ut in ista tanta barbarie invitarentur ad studia homines.
Ista ratio hodie cessat, quia contra querela est publica, quod nimis multi literis & studiis operam dent.
Igitur cessare debet etiam res ipsa, Primum;
2. effectus Promotionum, dignitas & aestimatio major, hodie propter nimiam frequentiam & abusum Promotionum, quod sine delectu praemia haec & testimonia etiam indignissimis ergentur, evilverit. Contra
3. Testimonia profectuum certiora haberi possunt ex scrutiniis Regiminum & Curiarum aut Consistoriorum, itemq Collegiorum Medicorum etiam in Academiis. Exempl. e Anglia. Atq ut
4. omnium malorum radix avaritia est, ita & hujus. Itaq toleratur ad augenda salaria Professorum, & habet hunc effectum, ut praecedentia aliquâ gaudeant promoti, indocti: docti, ut privatim docere possint. Utrumq tamen jus hodie etiam praecidi conscrevit.

Quibus conferendi,
Nonnisi dignis, sub poena amittendi privi-
legii, Carpz. 2: 408.

Promotio: Gradus honoris. 351

Fr. Nazianz. orat. in laud. Basil. M. [illegible] ἐν [illegible], [illegible] [illegible] ἐν [illegible] [illegible] Billius vertit: [illegible] [illegible], ante et [illegible] [illegible] decreta est amplexus. [illegible] pessime [illegible] Fr. Junius Vir eruditissimus de ritu [illegible] hodie in bonarum [illegible] studiosos, post edita publice [illegible] specimina, conferunt, quod olim et fuerint collati: [illegible] emendabat: [illegible] ita [illegible] vertit: [illegible] [illegible], et prius [illegible] renuntiatis obtinuisset [illegible], [illegible] [illegible] usurpare. S. Petit. IV. Misc. 1. [illegible] 10. Voss. Instit. Poet. p. 58.

[illegible] gradibus & honorib. discentes nihil obtinuisse in Aegypt. [illegible] Chald. Ind. Academiis legis, Conr. Attead. p. 6 [illegible] [illegible] eos fuisse aliis, ib. p. 106.

[illegible] Magistri Parisiis [illegible] coepit in Facult. med. & [illegible]. Conr. Ant. Ac. p. 93. 134.

[illegible] Imp. Rom. in [illegible] & Rhetor. scholis simile quod obser[illegible], Conr. Ant. Ac. p. 30.

[illegible] Sinenses obtinuisse annis abhinc mille gradus [illegible] [illegible] rex ipsos triplices.

Facultas Juridica.

Jus Publicum
tractand.

Limit.
ita, ne controversiae praesentes temerè definiant,
aut jura decisa & transacta in dubium vo-
cent. Carpz. 2: 407.

Habet Jus Anatomiæ, nec in Academias facilè procedend. Carpz. 2:411.

Facult. Phlia.

Studio Phlia solitario qnqrennium qcedis,
post qjungend. Stud. Theol. v Juris,
Conc. Later. sub Leon. X. p. 666.

Facultas Theologica.

Professores Theologiae in oib. Ecclis Metropolit. & insignib. urbib. ordinandi,
Conc. Trid. sess. V. decr. et Reform. c. 1.

Peregrinat ad Academias dissae
Religis ꝺ nisi ab his, q in orthodoxa
satis ꝯfirmati, instituenda,
V. Bos. disp. ꝺ Scandalo, p. 55.
ubi exptm Basilij & Gregorij Naz.

sunt et scandalosi, liberos Jesuitarum
Collegiis ꝯcedere, ib. p. 56.

Disciplina Academica, & ritus ac
mores improbi, V. Conc. Chol. 6. in Trull.
c. 71. Sine origo depositis Academicae,
& Pennalismi vix tand. abolisi.

PENNALISMUS PROSCRIPTUS PROFLIGATUSQVE *AB* ACADEMIA JENENSI.



JENÆ
Typis JOANNIS NISII,
AN. CHR. cIↃ IↃ c LXI.

RECTOR ET SENATUS ACADEMIÆ JENENSIS

L. S. D.

ANnus nunc agitur quartusdecimus, ex quo Bacchanaliorum illas ferias furibundas, in Deum ignominiosas, ex idolomania gentili in Christiani gregis cœtum, Satana auctore ac ductore, illatas, ac seculis non paucis à variè larvatorum, personatorum, cornutorum, auritorum, rostratorum, nasutorum, caudatorum, & quid non monstri, belluæ, bestiæ, schematis fœdissimi? indutorum, turba cum alibi, tum heic quoque celebratas, post iteratas annis præcedentibus ferias nostras admonitiones, mandataque Serenissimorum Academiæ Nutritiorum severissima, tandem juventus nostra studiosa melioris genii instinctu profligavit, & ab hac pietatis, honestatis, modestiæque officina procul abesse jussit, nec ex eo tempore unquam adscivit rursus aut admisit. Meritò propterea Salanæ nostræ, & nobis ipsis nos hodieque, & quis non bonus nobiscum? gratulamur; divinæque Majestati, à qua omne bonum & donum perfectum, gratias habemus atque agimus; ex imis cordis penetralibus supplice precantes voce, ut ulteriùs hanc nostræ juventuti mentem servet, eamque spiritu suo cœlesti regat ac ducat, ne unquam infernalis serpentis suggestionibus ad bacchantium insaniam seduci se iterum patiatur.

Utinam verò eandem mentem in alio Satanæ fœtu, qui vulgo PENNALISMI nomine venit, exstirpando, & ad orcum, unde prodiit, propellendo ac relegando, pridem pariter induisset! Sed enim tantum abest, ut id factum sit, ut potiùs magis magisque, sive veteranorum studiosorum, sive ipsorum Novitiorum, (utrobique bonos inter eos excipimus) contra toties repetita & publicis chartis expressa atque affixa cum Serenissimorum Principum, tum nostra Senatus Academici interdicta severa, ac delinquentium punitorum exemplis haut paucis quasi stabilita, molitiones ac patrationes frequentes in memoriam revocentur, *Pennalisandi* illam petulantiam crevisse, videamus. Quæ res ut tanto clarius appareat, utque perspiciant omnes, adeo nunquam hunc animum aut Serenissimis Academiæ Nutritiis, aut nobis fuisse, ut foveremus malum hoc pestilentissimum; ut modis omnibus exstinctum penitus ac exstirpatum utrique iverimus: rem paullo altius, & ab ovo, quod dicitur, repetemus.

Cumprimum hæc labes ante hos annos quinquaginta, & quod excurrit, ex vicinia huc illata, (quæ tum intra *Vocationum*, ut appellabantur, Convivia, à lautioris fortunæ adolescentulis, è scholis atque gymnasiis huc studiorum causa accedentibus, per gulones quosdam ac lurcones singularis comitatis specie exigi solita, subsecutaque convitia, verbera, varias exagitationes, vestiumque, librorum, aut & aliarum rerum, tanquam pignorum, creptiones, constitit) Academiam hanc infecisset; confestim ei publico programmate obviam itum,

iſtisque *ſeptemviris Epulonum* ſub interminatione *pœnarum*, *quas delictis gravissimis irrogari moris est*, (verba ſunt Edictorum Academicorum, quibus deinceps certas ob cauſſas ſubinde utemur) imperatum, *aut evestigio resipiscerent, aut ad ſui ſimiles, illamq; officinam, è qua ſcitus ille Pennaliſmus prodierat, ſe reciperent*: addito, *ſuperbiam, faſtum, ruſticitatem & mores incompoſitos Novitiorum Studioſorum*, (quæ illi hoc pacto corrigenda eſſe clamitabant) *non ab his aſotis & acolaſticis, qui ipſi ſcaterent ulceribus, ſed à Magiſtratu & Præceptoribus, quibus ferocioris adoleſcentiæ emendandæ cura incumbat, corrigi debere.* Cumque ſub initium anni ſubſequentis nonnulli, ſpreta Magiſtratus auctoritate, Pennaliſticas actiones exſeruiſſent, ac partim & tueri, conſpiratione inter ſe inita, auſi eſſent; haud pauci à corpore Academico ad aliquot annos penitus abſciſſi ſunt; ut his *pœnarum exemplis intemperies* illa *ſumma, rabies belluina, impietas extrema, & ſentina ac cloaca omnium flagitiorum*, (his enim elogiis Pennaliſmus jam tum ornabatur) *in prima quaſi herba ſuffocaretur.* Neque ſine fructu res fuit. *Viſa* enim *eſt mali hujus ferocia & violentia nonnihil* ex eo tempore *deferbuiſſe*; adeo ut Anno hujus ſæculi XIIX, (cujus initio primum illud, quod memoravimus, Interdictum iteratum fuerat) finiente, *non jam*, ut antea, *Novellos Scholaſticos ad tragoedias epulasq; Pennaliſticas minis adigi cogive*, ſed *ſponte hoc onus ſuſcipere; nec pugnis dedolari pedibusq; proculcari, ſed jocis lepidis, & ſalibus humaniſſimis amicè de morum emendatione, & exuendo faſtu Pennaliſtico moneri* ferretur. Sed quoniam ſic quoque *rem ipſam, quæ dudum in Pennaliſmo fuerat, manere, ac tantum melle quodam venenum hoc illini, lupo ovillam, aſino leoninam pellem, & meretriculæ olidiſſimæ honeſtæ matronæ habitum indui*, Patres Academici deprehendetent, denuò juventutem ſcholaſticam admonuere, *hoc ut virus & venenum odiſſe tandem & obedientia ſua deprimere inciperent*; addito præclaro, & quod eventus veriſſimum eſſe docuit, epiphonemate: *Nunquam ſoſpites & ſalvas fore Scholas, niſi lues hæc peſtilentialis ſublata fuerit.* Simul ijs, qui Academicæ jurisdictioni ſuberant, denuntiarunt, *ſe omnes Pennaliſmi architectos certo malam in rem relegatione publica abacturos; neq; morari eorum abitum, qui hoc ab amaraco porcino muſcoſas abſtinere nares non poſſint, ſed piperis grana pauciora longe pluris, quam multa papaveris ſemina facere.* Qui animus utinam & hodie multis eſſet, quibus potior eſt frequentia hominum ſceleratorum, quam pauci virtuti bonisque moribus dediti! Nihilo tamen ſecius paucos poſt annos denuo malum hoc adeo invaluit, ut A. Chr. CIↃ IↃ CXXIII. d. IIX. Octobr. Patres Academici cum viderent, parum profici exemplis cousque in delinquentes editis, neceſſarium duxerint enumeratis, prolixe publico programmate malis, morbis & detrimentis, quæ Pennaliſmus, (tanquam *in cujus Camarinam, lernam, Avernum, & lacum Aſphaltiten quicquid vitiorum eſt ac flagitiorum, quicquid facinorum & ſcelerum, confluxerit*) complectitur, graviorem delinquentibus pœnam conſtituere; hanc ſcilicet, ut non ſolum *eos omnes, qui Pennaliſmum foverint, aluerint, auxerint, ſervarint, relegatione publica ſubmoturos ſe, nulla vel interceſſionis vel commiſerationis ratione habita*: ſed etiam *typis evulgare velle omnia Relegationum programmata, & cùm in patrias eorum terras, qui hanc luunt pœnam, tum in vicinas Academias mittere, ut his aſerpentibus Libycis, ſcorpiis, viperis, Draconibus, omnes boni mature ſibi cavere diſcant.* At ſucceſſu tam parum proſpero, ut mox ipſi Illuſtriſſimi Celſiſſimique Principes, Academiæ Nutritij, auctoritatem ſuam interponendam arbitrarentur. Proinde Illuſtriſſ. Dux ALBERTUS loco & nomine Illuſtriſſ. Ducis JO. ERNESTI Junioris, tanquam Domini Territorij, Principisque regentis, promulgato A. CIↃ IↃ C XXIII. d. IX. Decembr. Edicto Germanica lingua conſcripto, poſt enarratas varias actiones pennaliſticas, conqueſtus

mici opera imploraret: aut saltem sic enuntiaret injurias sibi illatas, ut in notitiam eius pervenire possent. Etsi interim ad ea quandoque facienda ferendaq; cogebantur, quæ nec aures castæ audire narrata, nec pudici oculi legere scripto consignata sustineant: quæque proinde verendum erat, ne, si impune ferrent eorum patratores, gravissimam divini Numinis iram in Academiam universam provocarent. Quid verò ad hæc omnia Serenissimi Academiæ Nutritii? qvid Magistratus Academicus? Num tota mole irruentem barbariem admiserunt? num malum pestilentissimum radices agere passi sunt? Non sane. sed Illi quidem, pro incomparabili sua ac plusquam paterna publicæ salutis rerumq; Academicarum cura, subinde magistratum officii commonere, utque adolescenti & jam robur acquirenti Pennalismo summa vi obniteretur, hortari: Hic verò, memor officii, nunc crebris ac pæne annuis Edictis, nunc severa animadversione & frequentibus exemplis pro virili sua obsistere: adeo ut non deessent, qui interdum nimii rigoris eum accusarent. Et tamen sic quoque parum aut nihil ad rei summam profectum est. Quod cum sæpius laudati Serenissimi Principes animadvertissent, missis ante ex utroque Consiliariorum ordine, qui Academiam viserent ac ordinarent, in *Novis*, ut vocantur, *Statutis*, anno ∞ Ioc LIII. conditis, hoc quoque constituerunt, *ut quicunq; actionum pennalisticarum auctores exstiterint, nulla personarum, stirpis, vitæ antea bene actæ, aut eruditionis ratione habita, non solum publica relegatione ad aliquot annos plecterentur, sed etiam, ut caussa relegationis dispaleseret, exempla eius typis descripta ad eiq; loci magistratum, unde relegati oriundi, aut quem parentes illorũ propinquive incolunt, transmitterentur: Quod si præterea & libris, aut vestibus, aut quacunq; re alia, Novitios Studiosos spoliaverint, vel corpori ac sanitati eorum damnum dederint, ad ablatorum restitutionem haud tantum, vel certo pretio redemtionem, omnisq; damni refectionẽ adigerentur, sed etiam cum infamia in perpetuum relegarentur: Qui vero non auctores quidem fuerint, socios tamen illarum actionum sese præbuerint, in eos privata relegatione animadverteretur: Utrique verò sumtus restituere cogerentur. Si quis insuper casu ad eas accesserit, sic tamen ut damnum ipse nullum dederit, carcere aliove modo, ut exemplo sit aliis, puniretur:* Additum, *à vicinis quoq; Academiis petituros Principes, ne publice relegatos intra annum, nisi testimonio emendationis vitæ munitos, recipiant. Nec quenquam eorum, nisi præscitu ac consensu Principum utriusq; lineæ in gremium Academiæ recipiendum.* Denique *suas quoq; pœnas manere illos, qui vel in ædibus suis pennalisationes permiserint, vel conviviorum apparatum juverint.* Idque statutum non solùm bis quotannis, cum novus Academiæ Rector præficitur, publice hucusque recitari solitum: sed etiam summa illius, tum paullo ante, quam publicaretur cum reliquis, tum postea Ann. ∞ Ioc LV. ac denuo Ann. ∞ Ioc LVII. publicis programmatis studiosæ juventuti significata est. In delinquentes autem crebro, & quoties deprehensi sunt, pro gradibus delictorum, relegatione sive publica sive privata, carcere, modisque aliis animadversum. Eo quidem, DEo conatibus nostris benedicente, successu, ut illa, qua Pennalismus olim potissimum censebatur, *Veteranorum* in Juniores exercita tyrannis, hisque illatæ injuriæ, reales pariter ac verbales, primo non nisi furtim exercerentur, mox omnino, aut saltem maximam partem, & interplerosque, cessarent. Mansit tamen *contemtus Juniorum*, ac pessimus ille mos, quo nemo quisquam, ac ne quidem illi qui unum alterumque, aut etiam complures annos in Gallicis, Danicis, Suecicis, Belgicis, aliisque exteris, partim & Germanicis, Academiis, (quæ omnes Pennalismum nunquam admiserunt) exegerant, honorifico *Studiosi* nomine digni sunt habiti, nisi Pennalismi legibus se

subjeciſſent. Plane tanquam ab iſtorum maleſeriatorum arbitrio penderet, ut aliquis privilegiorum Academicorum, à Sacratiſſimis Imperatoribus conceſſorum, particeps eſſet. Manſere proinde & *Convivia Pennaliſtica*, cum *Acceſſus*, ut vocantur, tum *Abſolutionum*, ſed alio plerumque prætextu quæſito: immo (quod tanto promtiores ad ea inſtruenda Juniores nunc erant, quanto paucioribus injurijs obnoxii) ſumtuoſius multo, quam antea, facta, ac eo interdum cùm ferculorum, tum præſertim bellariorum ſcitamentorumque, apparatu inſtructa ſunt, cujus nec perſonas Illuſtres, ipſosque adeo Principes pudere poſſet. Denique & *Juriſdictio* manſit, pridem in Juniores uſurpata; eò jam retentu facilior, quod hi beneficii, quod modo diximus, memores, ſponte illorum jugo ſe ſubderent, dominos agnoſcerent, privilegia ab illis ſupplices peterent, illorum, quam magiſtratus Academici, juſſa (cui tamen ſacramento ſe obſtrinxerant) potiora ducerent, denique penitus ab eorum nutu penderent.

Tantum igitur potentia aucti Veterani palam in cœtus & conventicula coire; Comitia habere; leges ſancire; Decreta condere ſcriptoque conſignata promulgare; de cauſſis & controverſijs inter ſe ſuosque natis, quandoque & jurisjurandi neceſſitate teſtibus impoſita, cognoſcere; jus dicere; pœnas, ipſamque adeo infamiam, irrogare ac remittere; præmia largiri; concionem cogere; militem educere; ad ſummam, ferme nihil eorum non audere atque peragere, quæ à ſummis poteſtatibus ſoli ſunt magiſtratui conceſſa.

Juniores autem, tam clementi ſub imperio, verſis, ut ſolet, in majorem licentiam, quæ ſibi à Veteranis indulta fuerant, in omnem petulantiam ſoluti, non ſatis habere, ſi ſui ordinis adoleſcentes modis, quos ſupra recenſuimus, inſectarentur: ſed ulterius progreſſi, nunc ſexum muliebrem non in foro tantum, & in plateis, ſed in æde ſacra, præſertim in ſolennitatibus nuptialibus, probris & convitiis inceſſere, verbis obſcœnis & ſcurrilibus ab auditu verbi divini reliquoq; cultu ſacro avertere, intrantibus, exeuntibusve præcludere viam, pedibusque inſidias ſtruere: nunc in foro ruricolis inſultare, eſculenta, quæ venum attulerant, eripere, querentes de injuriis contumeliis plagisve excipere: nunc in ſuburbana & pagos excurrere, ac rixari inibi cùm incolis, turbasque ciere: denique, ne quid externæ honeſtatis reliquum illis videretur eſſe, cum ſciſſis pilleis, veſtitu lacero, palliis aut potius palliorum laciniis è brachio manuve pendulis, nec tam calceis quam crepidis indutos in publico conſpici: adeo ut, ſi veſtitum ſpectes, non literarum ſtudioſos, ſed mendicos, furioſos, aut à milite exſpoliatos putes. Et quis omnia petulantiæ ipſorum genera ediſſerat! Quæ tamen poſtremo non in Academia tantummodo, aut vicinia ejus, ſed etiam alibi conſpici voluit. Id quod ſatis apparuit, cum ante hunc annum ipſum, in Nundinis Numburgenſibus, inſpectante ingenti hominum ex univerſa propemodum Germania confluentium multitudine, virisque graviſſimis, tam impiè, tam ſcurriliter, tam petulanter, etiam adverſus illuſtres perſonas, ſeſe nonnulli gererent, ut Academiæ huic, immo Studioſorum ordini univerſo, haud exiguam, & vix multorum annorum decurſu eluendam maculam inuſſerint.

Porro cum tanta eſſet Veteranorum in Novitios poteſtas inque Pennaliſmo tuendo pervicacia; tanta item horum licentia, petulantia, & erga Veteranos obſervantia; fieri vix potuit, quin ſubinde, cum alterutri vel utrique vim paſſos aut injuria affectos ſe opinarentur, vel & conata ſua, quæſitamque malis artibus potentiam tueri pertinaciter adverſus magiſtratum cogitarent, res in tumultum & vim publicam erumperet. A Pennaliſandi certe prurigine, defen-

defendendique Pennalisticas actiones proposito fuit, si primam originem spectes, quod Anno CIↃ IↃ CXLIV, Studiosorum tum in hac Academia viventium plurimi, conspiratione inter se inita, obsequium magistratus Academici palam detrectarent, in cœtus coirent, quosdam sui ordinis, explorandæ veritati, utque in eos animadverteretur, custodiæ datos, vi liberarent, Novitios armarent, portas obsiderent, ipsi deniq́ue arci Ducali vim inferrent: nec ante quiescerent, quam Serenissimus Dux VVilhelmus, Patriæ pater clementissimus, comitante armatorum multitudine huc profectus, convocatos in Collegium Studiosos omnes, indeque in arcem deductos, ac tamdiu inibi detentos, donec plerique seditionis auctores detecti essent, ad renuntiandum conspirationi adegisset.

Jam quod ante hos annos quattuor intra oppidum, ante biennium in suburbio a Juniorum manu in ædes civium sub noctem factus est impetus; unde nisi a cœco eorumdem erga Veteranos obsequio, summaque ad ciendas turbas propensione, fuit? Quid multa? Nuperi illius & (nisi Principum sollicitudo subvenisset) pæne fatalis Academiæ nostræ tumultus, cædisque tum perpetratæ, num alia potior caussa fuit, quàm Novitiorum in excubias à Serenis. Patriæ Patre securitatis caussa constitutas jactæ comminationes, & mox pellendis iisdem, tanquam libertati, ut illi putabant, revera autem licentiæ suæ adversantibus, factæ in ipso foro & plateis, si non jubentibus, certe spectantibus, permittentibus, nec improbantibus Pennalisantium præcipuis, concursationes, convocationes, & quæ præterea sua illis petulantia suggesserat? Sed nec ea, in quæ paullo post, turpissima conspiratione inita, magna pars Studiosorum, ut universam Academiæ molem subruerent, convenit, quibusq́ue postea Ejusd. Clementissimi Patriæ Patris mandato, plerisq; omnes porrectis Rectori dexteris semel iterumq́ue renuntiarunt, in hoc usque tempus quisquam tenacius, quam Novitiorum illi, qui *Absolutos* se vocant, servavit. Etsi non ignoramus, fuisse & alios, qui posthabita jurisjurandi religione, quo fidem suam obligaverant, pernicioſa adversus Academiam nostram consilia agitarunt. Quos sua haud dubie pœna manet.

Satis ex iis, quæ non una caussa prolixe recensuimus, apparet, quam nunquam Serenissi. Principibus, Nobisque ipsis, defuerit animus exstirpandi penitus Pennalismi: quam multa item & quam detestanda sint mala, quæ Lerna illa complectitur. Hæc igitur cum in Academia sua nullo modo ferenda diutius, nec tamen remediis hucusque adhibitis plane præveniri tollique posse, animadverterent Serenissimi atque Celsissimi utriusq́ue lineæ Principes ac Duces Saxoniæ, &c. Nutritores Salanæ hujus munificentissimi, Domini nostri Clementissimi: communicato cum aliis S. Rom. Imperii Principibus ac statibus, ac inprimis cum Serenis. Saxoniæ Electore, consilio, tandem aliquando Pennalismum communi consensu exscindendum esse, decreverunt; eamq́; in rem Mandata, publice promulganda, nuper ad nos destinarunt. Summa eorum Mandatorum ac sententia hæc est: *Pennalismum* illum abominandum ex nostra quoque Academia Salana funditus ac radicitus sublatum profligatum atque exterminatum volumus. Nemo quisquam Studiosorum *Veteranorum* in posterum à *Junioribus* recens Academiam ingressis Convivium sive *Accessus*, sive *Correctionis*, sive *absolutionis*, sive *post positionis*, sive, quo-

cunq; veniant nomine, *pennalisticas* comessationes alias ; neque ullum etiam *aurum argentumve* poscito: nullis *exagitationibus*, quæcunque illæ sint, molestus ipsis esto: nulla ad servitia ipsos cogito, multò verò minùs verberibus excipito, aut alio quocunque modo suum quasi sub jugum pertrahere audeto: sed solius Magistratus Academici, & præfectorum ac Præceptorum inspectioni, correctioni, animadversioni eos relinquunto. *Novitii* verò, qui jam tum in Academia nostra adsunt, & qui in posterum adventuri sunt, statim, ac sine ulla procrastinatione inhonestum illum hactenus usurpatum vestitum abdicanto, in ejusque locum, honestiorem, & quali Veterani Studiosi uti solent, adsciscunto; ab exagitationibus sui similium prorsus abstinento; omnem petulantiam publicè privatimque, cumprimis in æde sacra & aliis conventibus ac congregationibus, procul à se amoliuntor. Professores, sui quod est hac in re officii, curiosè exsequuntor; delinquentes, & huic Sereniss. Principum decreto quocunque modo adversantes, tam veteranos, quam novitios, omni sepositò affectu & προσωποληψία seu personarum respectu, pœnâ meritâ afficiunto: & primâ quidem vice pro delicti gradibus ad certi cujusdam temporis terminum, secundâ in perpetuum, sed absque infamia, tertiâ tandem vice, si forte recepti fuerint, neque desistant, cum infamia releganto & excludunto. Hi verò postremi nullius receptionis, sed velut infames, nullius quoque honesti officii capaces, habentor. Quo verò cunque modo, primo, secundo, tertio, relegatus quis fuerit, ad alias Academias, ne ibidem recipiatur, sed velut relegatus aut exclusus ab omnibus habeatur, idemque tam ad aulas illustres, quàm ad cujusque natalis soli magistratum perscribatur : nec absque Sereniss imorum Principum Patronorum, non alterius lineæ separatim, sed utriusque conjunctim, præscitu Dispensatio ulla aut receptio instituatur. Impunè quoque non abibit, si quis sive ex Professorum ordine, sive alius quivis, *Pennalisticarum* comessationum apparatus quocunque modo adjutum iverit; iste quidem Professorio munere, hoc ipso futurus expers; hic verò pro ratione circumstantiarum graviter plectendus.

Hæc

quæstus *ingens ob eas odium famamq; sinistram Academiæ huic conflari, qua moti* Parentes *haud pauci, liberos suos aut nolint hûc studiorum caussa ablegare, aut ablegatos quantocyus avocent;* severe edixit, *ne quis Studiosorum Novitium ullum odioso, scandalique ac contemtus pleno, & Studiosis omnibus ipsisque literarum studiis maxime ignominioso, ac haud dubiè ab hoste studiorum ac virtutum Diabolo ex Orco producto, impediendisq; & supprimendis omnibus artibus ac disciplinis salutaribus comparato* Pennalismi, *aut ejus monetæ aliis cognominibus, clam palamve traduceret, contemtui haberet, offenderet, oneraret: aut ejus amoliendi caussa convivium ullum quocunq; prætextu exigeret, extorqueret, eive interesset; neve quis convictores aut ædium suarum incolas studiosos ea in re ullo modo adjutum iret: sed ut Cives Academici omnes, ac Studiosorum hospites alii, quotiescunq; tale quid eos conari aut agere compererint, dehortarentur, prænmonerent, &, si obsequi nolint, rem evulgarent, ac superioribus, quacunq; ratione possent, significarent; Qui secus fecerint, pro ratione personarum, facultatum, delictorum, gravem Principum indignationem, ademtionem privilegiorum, beneficiorum, munerum, honorum, pœnam relegationis publicæ ad annos aliquammultos, aut etiam exclusionis, carcerem, exilium, pœnam corporalem, & ratione sumtuum ac impensarum pœnam quadrupli, indubie incursuros; utq; tanto certior sit executio, captivos ad aulam Principis deducendos, spe omni intercessionis aut remissionis præcisa.* Quo quidem Illustriss. Principum zelo, providaque Senatus Academici cura, & severa animadversione, effectum est, ut *illa Adnovitiorum exagitandorum prurigo ex parte exstirpata* fuerit; usque dum circa A. CIↃ IↃ C XXX. *quidam rursum excitare eam & viis antea nec tritis nec auditis reducere ex averno moliti sunt.* Quorum tamen molimina mox sunt prohibita publice. Intervenere paullo post, bello in his quoque oris coorto, ea tempora, quibus mirum nemini videri debet, disciplinam publicam hac quoque parte sic corruisse, ut Senatus Academicus consultum existimaret, post edita aliquot in Pennalisantes exempla, Anno CIↃ IↃ C XXXIIX. d. XI. Martij, recensitis denuo varijs *effrænis petulantiæ Pennalisticæ criminibus, fructibusq;*, edicere, *se ex hac Academia hanc pestem, hanc calamitatem, hoc probrum profligatum omniconatu ituros, illosq; Pennalismi architectos & auctores certo Relegatione publica, vel etiam perpetua exclusione, abacturos, ab ejusq; decreti executione nec ullam gratiam, nec ullam cognationem & affinitatem, nec ullas munerum corruptelas se avocaturas.* Cujus quidem Edicti is fructus fuit, ut proximo triennio *Academia nostra gratulari sibi de infamium illarum actionum Pennalisticarum à se quasi exilio videretur.* Quæ tamen mox, Anno CIↃ IↃ C XLI. à quibusdam maleferiatis ex Orco revocatæ, ac, frustra obnitentibus nobis, eousque invaluerunt, ut A. CIↃ IↃ C XLIV. ineunte, orto ob eas insigni tumultu, de quo paullo post, Sereniss. Principibus, Academiæ Nutritijs clementissimis, justa conquerendi caussa nasceretur, *Studiosos qui tum hic loci vivebant omnes, paucorum maleferiatorum instinctu, Pennalismum, cui unus alterq; antea non nisi clam addicti fuerint, nunc in hanc Academiam quasi auctoritate publica inaudito modo introduxisse, adversantes huic instituto suo pro infamibus habere, ac summa vi persequi, ejusq; rei caussa certas confederationes, Deo & legibus repugnantes, iniisse, ac magistratui ordinario, posthabita juris jurandi religione, debitum honorem & obsequium palam denegare.* Sed huic quoque malo cum eorundem Serenissimorum Principum severa mandata, tum Sereniss. Ducis WILHELMI, Patriæ Patris indulgentissimi, præsentia, medicinam attulere, adeo ut per annos proximos tres furor ille non parum remiserit. Qui tamen mox, satanæ haud dubie, saluberrimis, quæ tum de pace Germaniæ reddenda agitabantur, consilijs in novos, credo, furores acti, instinctu, majore cum impetu redijt.

Anno enim CIↃ IↃ CXLVII, & qui proxime ſecuti ſunt, non ſolum *Pennaliſticas Veteranorum actiones* repullulaſcere, hoc eſt, Juniores, aut qui ab illis Academiis, à quibus Pennaliſmus exulabat, huc ſtudiorum cauſſa conceſſerant, contumelioſis nominibus appellitari; tanquam nondum capaces privilegiorum Academicorum alto ſupercilio deſpici; *Studioſi* appellatione indignos, & veluti catharmata publica, haberi; injuriis ac contumeliis affici, verberibus coerceri, pecunia emungi, libris veſtibusque ſpoliari, ad Convivia, cum alia tum *Abſolutionis*, ut vocantur, (ſine quibus nemo, iſtorum Cœnipetarum ſententia, *Studioſi* nomen poterat conſequi) exhibenda adigi, ad omne genus ſervitia, etiam turpiſſima, cogi, denique plane ut ſubditos, immo ut ſervos, haberi, vidimus: ſed etiam *novum*, idque non minus deteſtandum, *Pennaliſandi genus* ex eadem, qua prius illud, officina prodiit. Ipſi enim *Juniores*, & qui nondum annum in Academia exegerant, præſertim qui ſe *Abſolutos* vocabant, Veteranorum exemplo excitati, jam & ipſi alios, recens Academiam, & poſt unum alterumque menſem, quam illi in eandem venerant, ingreſſos, inque certos *Vulpium, Aſinorum*, ſimilesque gradus alios, pro diverſo ſeptimanarum, quibus in Academia vixerant, numero diſtributos, non ſolum privatim, & extra oppidum, ſed in plateis publicis, in foro, immo, (quod plane abominandum) in templo, interque ſacra ipſa & divini Numinis cultum, exagitare, cachinnis excipere, contumelijs afficere, interdum & talitros colaphosque illis impingere cœperunt. Ac ne quis *Novitiorum* injuriis eorum ſe poſſet ſubtrahere, peculiaris illis in æde ſacra locus aſſignatus eſt; in quo, tam præclaris ſc. ritibus initiandi, comparere coacti, quicunque recens in Academiam venerant. Heic tempus omne ſacro cultui deſtinatum, diſcurſationibus, confabulationibus, ſuſurris, cachinnis, verbis ſcurrilibus, omnique petulantiæ genere, ſæpe & clamoribus ac rixis, conſumtum. Quod ſi in propinquo adſtantes adſidenteſve cives honeſtiores, tam effrenem petulantiam deteſtati, Exagitatores dehortarentur, utque ad ſacra & conciones adverterent animum, rogarent: eadem in illos probra, eadem convitia jaciebantur. Paria, immo atrociora, in foro & in ipſa hominum è rure & vicinis oppidis adventantium celebritate perpetrata: ne tam pulchræ comœdiæ etiam peregrini ſpectatores deeſſent. Poſt haſce tam egregias initiationes in ſuburbia & pagos itum: ubi eorundem miſellorum ſumtu ſtrenue potatum, ipſi vero omne genus contumelijs probrisque vexati, ſæpe & talitris colaphisque excepti; & ne quid ipſorum injuriarum expers eſſet, ſciſſi perforatique pilei, dilacerata veſtimenta: aut cum illi, tum hæc, cum vilioribus permutata. Cæterum hæc omnia cum in publico factitarent petulantiſſimi juvenes; quantum injuriarum iiſdem miſeris *Novitiis* in abdito, intraque privatos parietes, illatum putatis! Tot igitur injuriis obnoxii cum vereri haberent, ne, quoties in publicum, præſertim ad illa ſolennia, quæ diximus, loca prodirent, ultra modum vexarentur; *Patronis* opus erat, qui durius atque inhumanius habitos defenderent, ac prodeuntes in forum, in templum, in Collegium comitarentur. Lecti igitur, qui patrocinium eorum ſuſciperent, vetuſtiſſimus quiſque ac audaciſſimus *Juniorum*; ſeu potius pecunia, muneribus, compotatiunculis emti ſunt. Unde nova compotationum genera, & inter exagitatores ac Patronos, quoties aut illi exagitando, aut hi defendendo modum videbantur excedere, jurgia, injuriæ, verbera, provocationes, digladiationes, vulnerationes, & infinita hoc genus mala alia. In utroque vero Pennaliſandi genere, tam antiquo, quam novo, iis omnibus, quibus tot injuriæ perferendæ erant, ſevere, & ſub comminatione infamiæ, ac crudeliſſimarum perſecutionum, interdictum, ne quis Magiſtratus Academici

Hæc ſumma eſt Decreti Sereniſſimorum Saxoniæ Ducum utriuſque lineæ de *Pennaliſmo*, fœtu iſto orcino, profligando & exterminando. Tuum jam eſt, Juventus ſtudioſa, tam Veterana, quàm Novitia, jurisjurandi, quo Te Sereniſſimis Principibus ac magiſtratui Academico obſtrinxiſti, memorem, mature obſequi. Pietatis eſt Magiſtratui, DEI in terris vicario, obedire. Nemo veſtrum eſt, qui non malit pius, quàm impius audire. Virtutis eſt, ea vitare, quæ vel ſpeciem malitiæ præ ſe ferunt. Nemo veſtrum eſt, qui non malit bonus, quàm malus videri. Obedientia felicitatis eſt mater. Nemo veſtrûm eſt, qui non felices malit ſtudiorum ſucceſſus, quàm infelices. Bonam denique famam conciliat eorum patratio, quæ legibus & honeſtati ſunt conformia. Nemo veſtrûm eſt, qui non malit honeſtus, quàm infamis dici. Hæc, Juventus ſtudioſa, Tecum meditare: &, ſi ſapis, ſponte ad peragenda, cavendaque, quæ Illuſtre Mandatum requirit, Te compara. Sin, (quod tamen nolimus) experieris profecto non deeſſe cum Sereniſſimis Principibus, tum Nobis ea adverſus contumaciam remedia, quæ nolentes eo poſſint adigere. Nunquam, credite nobis, continget, ut quæ Illi tanto conſenſu, tantoque cum zelo decreverunt, irrita reddi, ſeque adeo ludos fieri patiantur. Vos quoque, reliqui Cives Academici, dabitis operam, ne deinceps ulla re Pennaliſmum adjutum eatis. Sin, manebit & Vos ſevera animadverſio. P.P. ipſo feſto Viſitationis B. Virginis, hoc eſt, d. II. Julii, A. Chr. cIↃ IↃ cLXI.

Von Gottes Gnaden Wir Bernhard Herzog zu Sachsen/ Jülich/ Cleve und Berg/ Land-Graf in Thüringen/ Marck-Graf zu Meissen/ Befürsteter Graf zu Henneberg/ Graf zu der Marck und Ravensberg/ Herr zum Ravenstein.

Fügen hiermit zu wissen; daß Wir/ bey unserer vorgestrigen wieder Anherkunfft/ nicht ohne sonderbahren Mißfallen vernehmen müssen/ Welcher gestalt eine ziemliche Anzahl/ und dem Verlaut nach/ wohl an die 400. Studenten auff Unserer gesamten Universität allhier zu JENA/ sich dieser Tagen mehrmahln ausser- und innerhalb der Stadt zusammen gefunden/ des Vorhabens/ nicht allein vier unterschiedene nationes unter sich auffzurichten/ und aus einer ieden gewisse Seniores zu machen/ welche in geringern Verbrechen der Studenten cognosciren/ und allem sonst besorgenden Ubelstand/ ohne Bemühung des Rectoris, oder gantzen Senatûs Academici, in Zeiten vorbauen solten/ sondern auch zugleich besondere National-Fiscos anzuordnen/ damit hinführo denen krancken und Nothleidenden Studiosis behülfflich zur Hand gegangen/ und do etwa einer/ oder der ander gar allhier versterben solte/ in Mangelung eigener Mittel/ mit einem ehrlichen Begräbniß noch unter die Erde gebracht werden könte. Ob nun wohl Wir diesen zum äusserlichen Vorwand und Schein gerühmten Zweck/ bevorab was das letztere/ wegen Mitleidlicher besserer Versorgung der armen Studenten/ anbelanget/ dahin gestellet seyn laßen; Nachdem es aber ein weites Aussehen gewinnen und sehr ärgerlich fallen wolte/ wann ohne der Landes-Fürstlichen hohen Obrigkeit/ oder auch deß Rectoris und Senatus Academici Vorbewust/ ja gar wieder Dero und dessen Willen/ dergleichen eigenmächtige/ unbefugte und dem Obrigkeitlichen Amt und respect nothwendig zu Schimpff gereichende Convocationes alsofort allhier geduldet/ und denen Studiosis, nach dem es einem oder dem andern itzo oder ins Künfftige nur beliebte/ solche neuerliche Satzungen unter ihnen selbst auffzurichten und zu stifften verhenget und nachgelaßen werden solte/ als welche noch zur Zeit/ weder Alters/ noch sonsten ihrer Condition halben/ also beschaffen seynd/ daß sie hierzu einigen rechtmäßigen Beruff solten vorzuschützen vermögen/ indem sie notoriè in ordine parentium, und gar nicht imperantium sich befinden: Als können Wir/ der hierunter besorgenden und aus allerhand Umständen bereits herfür scheinenden schweren Inconvenientien wegen/ worüber das mit so großem Eifer vor Jahren durch gantz Teutschland abgeschaffte leidige und verfluchte Pennal-Wesen gar leichtlich von Neuen wieder/ zu hiesiger Unserer gesamten Universität gäntzlichen Desolation und Verwüstung/ eingeführet werden könte/ wie nicht weniger/ daß dem Obrigkeitlichen Amte hierdurch gantz unbedachtsamer Weise vorgegriffen/ und deßen gebührender respect unverantwortlich entzogen würde/ in Krafft Unsers von GOTT verliehenen hohen Landes-Fürstlichen Amts/ nicht umhin/ diesem unzeitigen/ und itzt gedachter Unserer biß diese Stunde durch GOTTES Gnade und Seegen/ in unverrücktem gutem Auffnehmen noch immer zu blühenden gesamten Universität/ sehr nachtheiligem Vorhaben/ durch ernstliche Verordnung mit allem Nachdruck und Eifer in Zeiten vorzukommen und zu steuern/ Gnädigst und ernstlich hiermit begehrende/ Es wolle Rector und gemeiner Senatus Academicus dieser Unserer gesamten Universität denen Interessirten/ und in diese unverantwortliche Händel verwickelten Studiosis nochmahls beweglich zureden/ und sie von neuem mit allem Ernst vermahnen/ von diesem unbesonnenen und im Ende wieder ihre geleistete Pflicht lauffenden Beginnen alsobald abzustehen/ auch die zu Unterscheidung der vier vermeinten Nationen/ und gleichsam zum Beweiß ihrer auffgerichteten untüchtigen National-Ordnung/ allbereit angebundene und annoch führende Livreen in continenti wiederum abzuschaffen/ hingegen aber zu Bezeugung ihres schuldigen Gehorsams/ und daß sie überall mit dieser schädlichen und nichtigen Zusammen-Verbindung ferner nichts zu thun haben wolten/ die darüber verfertigte Matriculs-Bücher dem Rectori Universitatis unverlängt einzuhändigen/ auch sonsten im übrigen/ bey itzigen ohne das sehr zerrüttetem Zustande und gefährlichen Zeiten im Heiligen Römischen Reich/ GOTT vor allen Dingen vor Augen zu haben/ sich eines erbarn/ sittsamen und tugendhafften Lebens zu befleissigen/ und ihren Studiis, ohne Aussinn- und Erregung dergleichen ungeräumten und schädlichen Händel/ mit gehörigen Fleisse abzuwarten. Do ferne aber einer oder der ander auff seiner dißfals gefaßten Meinung/ ohnerachtet alles vorher beschehenen treuväterlichen Vermahnens/ beständig verharren und weder durch gütliches Zureden/ noch ernstliche Bedrohung sich davon abwendig machen laßen wolte/ deßen Wir Uns doch zu Ehrliebenden/ verständigen und wohlgesinneten Studiosis keines weges versehen; Solchen Falls werden obbenante Rector und Senatus Academicus mit gebührender Abstraffung/ ohne einig Ansehen der Person/ schleunig zu verfahren wissen/ Wir aber/ auff derselben unterthänigste Imploration, gleich wie hiebevorn nicht weniger von Unsers in GOTT ruhenden Hochgeehrten Herrn Vaters Gnaden/ bey dergleichen Begebenheit/ geschehen/ keines weges ermangeln/ wider die Halßstarrigen Verbrecher/ und darunter zumahl auch die Redelsführer dergestalt procediren zu laßen/ daß andere darob ein Exempel und Abscheu davon zur Warnung zu nehmen/ billich Ursach haben werden. Diesem allen nach/ wird sich ein ieder/ dem sein Heil und Wohlfahrt noch angelegen/ auch seiner Eltern und Verwandten Hertzeleid und Unmuth zu vermeiden/ noch ein Ernst ist/ vor Schaden zu hüten wissen/ und geschiehet daran Unser Gnädigster/ auch endlicher Will und Meinung. Uhrkündlich haben Wir dieses offene Patent eigenhändig unterschrieben/ auch mit Unserm Fürstlichen Canzelley Secret bedrucken/ und zu männigliches Wissenschafft nicht allein in der Kirchen von der Canzel ablesen/ sondern auch darauff öffentlich anschlagen laßen. So geschehen und geben Jena den 22. Julii/ 1675.

Wir/ RECTOR und PROFESSORES,

Der Fürstl. Sächs. gesamten Universität zu Jena.

Fügen hiermit zu wissen. Demnach männiglich leider! nicht unbekant / welcher gestalt die Zeit hero an unterschiedlichen / so wol fernen Orten / als auch in der Nachbarschaft / durch unvermuthlich entstandene Feuers-Brünste viel Schade geschehen; dannenhero der Durchlauchtigste Fürst und Herr / Herr JOHANN ERNST / Herzog zu Sachsen / Jülich / Cleve und Berg ꝛc. unser Gnädigst. Fürst und Herr / aus Landes Fürstl. gn. Sorgfalt bewogen worden / durch Sr. Fürstl. Durchl. hochlöbl. Vormundschafts Regierung alhier eine hinlängliche höchstrühmliche Anstalt in hiesiger Fürstl. Jenischen Landes-Portion zu machen / daß überall im Lande gute Auffsicht auf Feuer und Licht gehalten und / so viel müglich / alle Gefahr und Schade / nechst Göttlichen Beystand abgewendet werden möge; Und aber darneben in sonderbare Betrachtung kommen / daß die Studenten-Jungen allhier mit den Fackeln bey Nachts-Zeiten große Unvorsichtigkeit und Muthwillen treiben / in dem sie darmit nicht allein auf den Gassen unbehutsam und freventlich ümgehen / sondern auch dieselben gar biß in die Häuser und vor die Stuben in die Höhe ungescheuet tragen / welchem Unwesen dann bey Zeiten nachdrücklich vorzubauen / die unümgängliche Nothdurft erfodert: Immaßen auch bey hiesiger löbl. Bürgerschaft die heilsame Verfügung albereit geschehen / daß niemand hinfüro mit breñenden Fackeln des Nachts ferner zu gehen / noch denen darmit handelnden Krämern deren eine zu verkauffen / verstattet werden soll; Als wird / auf höchstermelten Fürstl. Gn. Befehl / allen unsern Civibus Academicis und Universitäts-Verwanten / wessen Stands und Condition dieselbe seyn mögen / in Kraft dieses / bey hoher uñ schwerer Straffe / interdicirt und verbohten / daß sie / von nun an / sich durchaus keiner Fackeln bey nächtlicher Weile / unter was prætext uñ Vorwand es auch seyn möge / weiter gebrauchen / sondern sich allein an den Laternen benügen lassen sollen. Würde sich auch iemand / wer der sey / von unsern Civibus, oder deren Bedienten / unterwinden / dieser wohlgemeinten Verordnung zu wider / einige Fackeln an andern Orten einzukauffen / dieselben anhero zubringen / und ihme vortragen zulassen / wider den / oder die / soll alsofort / nebst Abnehmung der Fackeln / scharffe Inquisition angestellet / und solcher gefährliche Ungehorsam an Ihm / oder denselben / mit unausbleiblicher nachdrücklicher Bestraffung vindiciret und gerochen werden. Als auch die Zeit hero wahrgenommen worden / daß die Studenten-Jungen / und unter denselben oft grosse erwachsene schlimme Gesellen / sich nicht gescheuet / mit unflätigen Lieder-singen / Pfeiffen / gräßlichem Geschrey / Steinwerfen / Tumultuiren / schänden und schmähen / ja so gar mit Herausfordern / in die Steine hauen / und Antasten stiller und friedsamer Leute / so taags als nachts / vielen Unfug / Uppigkeit und Unruhe anzustellen und zu verursachen; So wird hiermit / bey Vermeidung ebenmäßigen ernstlichen Einsehens / denē alhier sich befindendē Studiosis, so dergleichen Jungen halten / angedeutet und befohlen / angeregte ihre Jungen dahin zu weisen / daß sie sich aller ietzt gedachten Stücke / Frevels und Muthwillens gäntzlich eusern / und hingegen still / erbar / züchtig und friedlich bezeigen; oder gewarten sollen / daß die Ungehorsame und Widerstrebende nicht allein von den Gassen hinweggenommen und zur Gefänglichen Haft gebracht / sondern auch gantz und gar abgeschafft und länger nicht in der Stadt geduldet werden sollen. Wornach sich also ein ieder zu achten / und vor Ungemach / Schimpf und Schaden eigentlich zu hüten wissen wird. Uhrkundlich ist dieses Patent zu öffentlichem Druck gebracht / und mit der Universität Insiegel corrobiret und bekräftiget worden. So geben Jena / den 17. Novembris, Anno 1678.

L.S.

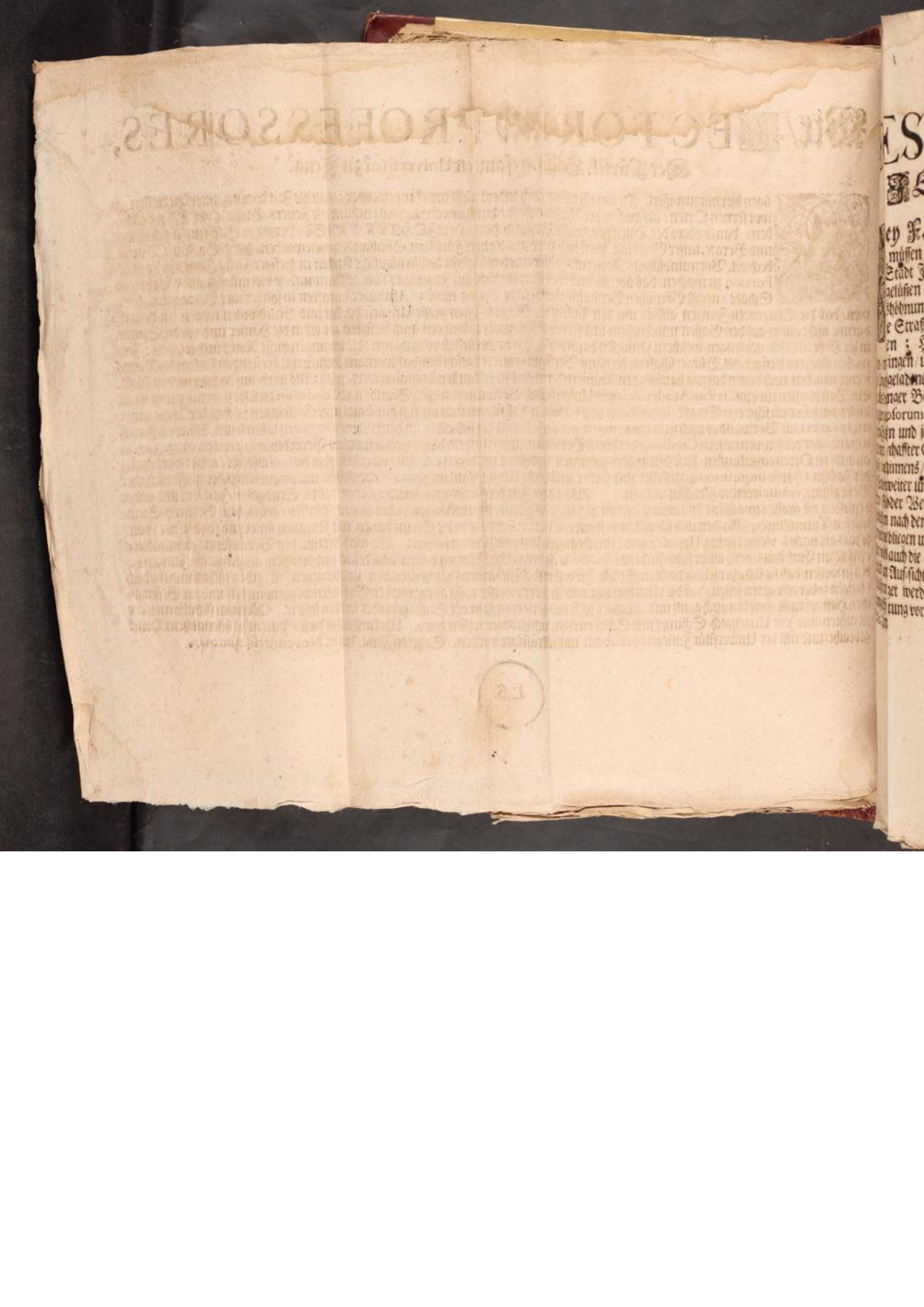

RECTOR und PROFESSORES
Der F. S. gesamten Universität JENA

ALLEN hiermit zuwissen: Demnach man / bey F. S. ges. Universität allhier / eine Zeit hero mit nicht geringem Mißfallen vernehmen müssen / welcher Gestalt / nicht alleine einige unverschämte Junge Bursche von den Inwohnern hiesiger Stadt Jena / sondern auch / nebst denenselben / so gar etliche Studiosi, zuförderst aber dero Jungen / sich gelüsten lassen / bey offentlicher Copulirung der neuen Eheleute in der Kirchen / Uberhand Unfug / Aushöhnung / und Beschimpffung zubeginnen / so wohl auch / beym Heraus-Tritt de Hochzeit-Gäste auff die Straße / die Ordnungen zu zertrennen / und darbey vielerhand hochbeschwehrlicher Muhtwillen zuverüben; Hierüber auch noch / zumahl des Abends / in die Hochzeit-Häuser und auf die Tantz-Plätze unerbethen einzudringen / und daselbsten nicht weniger allerhand Ungelegenheit / so wohl denen Ehelich Vertrauta / als auch ihren eingeladenen Gästen zuerwecken. Welches aber alles der Christlichen Zucht und Erbarkeit entgegen / auch zu nicht geringer Bespottung des heiligen Ehestandes und aller guten heilsamen Gesetze und Ordnungen / auch Ihrer / der Studiosorum, selbst-eigener Verunehrung und Geringschätzbarkeit gereichet; Als wird / hiermit und in Krafft dieses / allen und jeden Universitäts Verwandten / und denen / so bey ihnen in Diensten begriffen / ernstlich / und bey hoher nahmhaffter Straffe untersaget und verbothen / daß sie / weder vor sich / noch die Ihrigen / sich dergleichen hochärgerlichen Beginnens / in Bespottung und Hinderung derer Verlobten und Hochzeit-Gäste / weder inn- noch ausserhalb der Kirche / weiter unterfangen / oder dieselbe an ihren Ehren / Glimpff und guten Nahmen / auf einigerley Weise / mit Worten oder Wercken antasten / vielweniger den Christlichen Krichgang trennen / verwirren / noch auf die Hochzeitmahle und nach den Täntzen unersuchet lauffen / sondern vielmehro / als Personen / so den freyen Künsten und guten Sitten obliegen und ergeben seyn solten / sich allenthalben wohlanständiger Bescheidenheit / Stille und Erbarkeit gebrauchen / auch die Ihrige darzu nicht weniger nachdrücklich anweisen. Immassen dann auff die Verbrechere dißfalls genaue Auf-sicht gehalten / dieselbe auch mit nachdrücklichem Eyfer / Ernst und gebührender Bestraffung angesehen und beleget werden sollen. Wornach sich Jedermänniglich zu achten / und vor Schaden und beschwehrliche Verantwortung vorzusehen und zu hüten wissen wird. Public. Unter der Universität Insiegel / den 13. Januar. 1678.

L.S.



VOn Gottes gnaden Wir Moritz/ Hertzog zu Sachsen/ Jülich/ Cleve und Bergk/ Postulirter Administrator des Stiffts Naumburg/ Landgraf in Thüringen/ Marggraf zu Meißen/ auch Ober- und Nieder Lausitz/ Gefürsteter Graff zu Hennebergk/ Graff zu der Margk und Ravensbergk/ Herr zu Ravenstein/ und der Balley Thüringen Statthalter. Fügen hiermit allen Vnsern Hauptleuten/ denen von der Ritterschafft/ Beambten/ Räthen in Städten/ und ins gemein allen und ieden Vnseren Vnterthanen zu wissen/ daß seither Vnser geführten Landes Fürstl. Regierung sich bey Vns zu mehrmahlen unterschiedene Personen angemeldet/ und umb Beförderung zu Geist- und weltlichen Officiis unterthänigste Ansuchung gethan/ unter denen Wir hernacher bey angestellten examinibus und dergleichen Prüfungs Colloqviis oder auch bald aus ihren eingegebenen Schrifften und speciminibus die meisten so gar rohe/ und in denen fundamentalibus gantz seuchte befunden/ daß sie zu einigen Diensten ohne Verletzung Vnsers Obrigkeitlichen Anbts und des gemeinen Bestens nicht haben können gezogen werden/ Wir auch hiernechst wahrgenommen/ daß dennoch dergleichen untüchtige subjecta durch anderer Collatoren und Promotoren Beförderung uff die Predigtstühle gestellet/ in die Schulen gesetzet/ und zu anderen Ambtern promoviret werden wollen: Woraus dann ferner dieses erfolget/ daß die Jugend ie mehr und mehr versäumet/ die alten und erwachsenen nicht erbauet/ und von den wenigsten ihren anvertrauten Aembtern und Diensten eine Gnüge gethan/ hingegen aber allerhand Vnrichtigkeit Speen und Widerwillen erwecket/ und Wir in Vnseren Regierungen und Consistoriis mit vielen Klagen und unfertigen Händeln behelliget und beladen worden/ inmaßen es die tägliche Erfahrung leider mehr dann zu viel bezeuget.

Wie Wir Vns nun den Vrsprung und Haubtqvelle dieses Vbels zu desto füglicher Remedir- und Abhelffung desselben zu erforschen/ Vnserer Landes Väterlichen Fürsorge nach/ billig angelegen seyn lassen: Also sind Vns zwar unterschiedene Vrsachen/ woher dieser Vnrath entspringet/ angezeiget worden/ worunter auch nicht unbillig zu rechnen/ daß heutiges Tages fast niemand mehr seine Kinder zu ehrlichen Handwercken oder anderer zuläßiger Handthierung/ sondern iedermänniglich dieselben ohne Vnterschied/ sie mögen hierzu fähig seyn oder nicht/ zum studieren wil gezogen wissen. Es ist aber doch diß die fürnehmste und wahre Haupt Vrsach/ daß die jungen Leute allzugeschwinde und ehe sie noch den geringsten Grund zu einiger Wissenschafft geleget/ die Particular-Schulen verlassen/ und auff die Vniversiteten eylen/ woselbsten sie hernacher alsbald ad altiora/ und auch dißfalls mehrertheils sine ordine und delectu sich wenden/ und wie sie zuvor keinen Grund geleget/ also mögen sie auch folgends umb so viel weniger ichtwas beständiges darauff bauen/ Ja ob auch gleich derer etliche zu Ihrer selbst Erkäntnüs gelangen/ und ihre ungeschickligkeit verspüren/ So achten sie es dennoch sich in dergleichen Sachen ferner unterrichten zu laßen für eine Schande/ und bringen sich also umb Zeit und Geld verdrießlichen/ zu ihren und ihrer Promotoren großen Schaden/ Schimpff und Nachtheil/ Damit nun aber sothanen Vnheil gesteuret/ hinfüro ein gewisser delectus ingeniorum, so zu dem studieren tüchtig/ gehalten/ und bey Verschickung derselbigen uff die hohen Schulen ein genau Absehen uff derselben profectus genommen werden möge/ So ordnen Wir hiermit und wollen/ daß die Schuljugend in Vnserm Fürstenthumb und Landen/ wie auch Vnsere Land Kinder/ so sich in Schulen außerhalb Vnserer Lande befinden/ und künfftig bey Vns Beförderung zu suchen gedencken/ ehe und bevor sie uff Vniversiteten ziehen/ sich vorhero bey Vnserm Hoffprediger allhier mit ihres Præceptoris attestat anmelden/ examiniren laßen/ und/ ob sie hierzu tüchtig erkennet/ oder wieder zurück an die Particular-Schulen gewiesen werden möchten/ schrifftlichen Bescheids gewarten sollen/ Gebiethen demnach allen und ieden Vnseren Superintendenten/ daß Sie denen sämbtlichen in ihrer Diœces befindlichen Schul Collegen hiervon Anzeige thun sollen/ damit dieselben keines Vnserer Landkinder/ und die sonsten dermahleinsten bey Vns Beförderung suchen wollen/ ohne vorhergehender hiesiger Examination aus der Schule laßen/ sondern dieselben zu vorhero an obbemeldten Vnsern Hoffprediger gebührend verweisen/ auch do sich einer oder der andere/ ohne angeregten Schein und Erlaubnüs hinweg wenden solte/ soll Vns solcher nebenst Anzeigung dessen Nahmens anhero unterthänigst berichtet werden/ Befehlen hierauff ferner/ nebenst ietztbemelten Vnseren Superintendenten auch Vnseren Beambten und Räthen in Städten/ die Bürgerschafft und andere Vnsere Vnterthanen/ so Kinder oder Pflegbefohlene in- oder außerhalb Vnserer Lande annoch uff Schulen haben/ oder künfftig dohin bringen möchten/ alles Ernstes dohin zu ermahnen/ daß sie solcher zu ihren und ihrer Kinder besten gemeinten Verordnung gehorsamst nachleben sollen/ mit der ausdrücklichen Commination und Verwarnung/ daß do einer oder der andere sich anhero nicht stellen und solches Examen nicht ausstehen würde/ selbige bey Vns in Zukunfft keiner Beförderung sich zu getrösten haben sollen/ An deme geschicht unser ernster Will und Meinung/ Vhrkundlich mit Vnserm zu Vnserer Erblandes Regierung verordnetem Cantzley Secret bedrucket/ und geben zur Moritzburgk an der Elster vor Zeitz/ den 13. Junii/ Anno 1664.

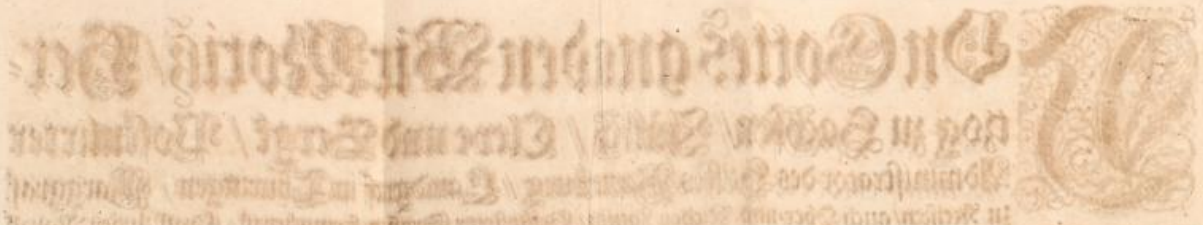

De Bibliothecis publicis. De Re Libraria & Typographica. 368

Summa Potestas circa eam ē penes Principem & Senatum Eulstium: sumā minor penes Academias & Facultates, Carpz. 2: 413.

vel Consistoria, Sekend. d. g. St. l. 2. C.

Conc. Chol. in Trull. c. 68. 63. Conc. Later. sub Leo. x. sess. x.

Julian. Imp. Georgii, Episc. Alex. ex quibus Bibliothecam sibi vindicat, V. Epist. ejus 9. p. 162. & p. 269.

Chianis Professorib. inrdicit lectie Graecorum autor, p. 301.

Haeretici ut libros orthodoxorum corrumpant, patet ex Concil. Chol. in Trullo. passim. & c. 63. Concil. Nic. 2. p. n. 530.

Principibus abjudicat Baronius ad A. c. 1186. §. 22. exempto & auctoritate Gotfridi Viterbiensis quod opus suum dedicavit Censurae Urbani III.

Hinc valde invehit in ministros regios, qui probata à Pontifice scripta, redigant sub censuram.

Esse munus Episcoporum per canones veteres, V. id. praefat. Tomi VI.

Confundit Cardinalis Jus ipsum censurae, quod ē pars Juris Majestatis circa sacra. cum administrāe, quam Majestas Senatui suo committere solet.

Aliud ē dedicare, aliud censurae submittere. illud honoris, hoc nectis & juris.

Censura ab Episcopo in deputato gratis sit, Conc. Lat. sub Leo. x. sess. x. Conc. Trid. sess. 4. p. 680.

Index Expurgator. C. Trid. sess. 17.

Privilegia Bibliopolarum de cudendis & vend. libris dari pnt, Carpz. 2: 414.

Caveant cedentes, ne irrevocabiliter fiat cessio, id. 415.

Causae & lites circa privilegia talia pertinent ad Concedentem tpl Judicem & Interpretem, Carpz. 2: 416.

LUCIANUS DE ASTROLOGIA,
DES. ERASMO, INTERPRETE.
ROTERODAMO.

DE Cœlo, deq; astris ē nobis institutꝰ sermo. Non de ipsis qd. astris, neq; ipso de cœ-
, vèr de divinãe ac verite, q̃ ab illis in hõum
tam ꝓficiscit. Neq; rursꝰ mihi libellꝰ hic
traditur aut doctor ꝓfitet, quo pacto di-
nãem hanc assequi liceat. Sed illud queror,
ctos omneis quum in cæteris oĩbꝰ exerceãt
, suisq; oĩbꝰ tradant, solam Astrologiam
habere in pretio, nec exercere. Atq; hoc
genꝰ vetustum ē, neq; nup ad nos pvenit;
inventum ē, & priscor Regum, quos Dii a-
bant. At huiꝰ ætatis mortales ō solùm
citiã socordiãq; vèr etiam odio laboris,
versa ab illis sentiunt, cumq; fortè incide-
t in eos, q falsa ꝓdicunt, tum & astra culpãt,
sam Astrologiam sint exosam, neq; saluta,
eam, neq; veridicam arbitrantes. Sed ar-
magis balsam atq; inanem, haud rectè, si-
mihi qd. videt, sentientes. Neq; n. ob impi-

tiam fabri, ars ipsa culpas, neq; ob cantoris in-
scitiam, ipsa musica pay ē erudita: qn illi pe-
artium st ignari. Cæteÿ ars unaqq; suâ pte-
scita ē. Primùm igr Æthiopes hanc rãem mo-
talibꝰ tradiderunt. In cãa fuit partim gen-
ejꝰ sapientia. Partim regionis q incolunt o-
portunitas, ppea q ap. eos ppetua sit cœli ser-
tas tranqllitasq;, neq; patiunt anni mutat-
sed eâd. tempie vivunt. Itaq cum primùm
derent Lunam ē semp eod. vultu apparente-
sed variâ subinde spē, & in aliam atq; al-
verti formam, visa ē illis ea res admir-
atq; disqsitie digna. Deinde cum inqsi-
reperunt hanc ēē eay rey cãam, q Luna
lumen pprium, sed à sole mũtuatum. In-
runt a. & reliquay stellay motꝰ, hay quas
errones appellamꝰ, nam stellay hæ solæ m-
vent, nãamq eay ac potestem & effectus,
unaqq ꝯstet nominibꝰ quoq inditis, ē illis
utcunq visum ē, ꝯfictis: sed q notæ rey ē-
Ita igr in cœlo pspexerunt Æthiopes, mor-
ptiis finitimis artem impfectam tradi-
runt. Porrò Ægyptii divinandi rãem, q ab-
dimidiatam acceperant, in majꝰ diverunt
q mensurã etiam, ad q unaqq stella moveret, in-
cârint.

Ad

ac annorum, mensium, horarumq; numerum institu-
ut. Ac menses qd. illi Lunâ metiunt, atq; ejus re-
u finiunt. Annum v. Sole, & hujus circuitu
tiunt. Qn his etiam majora ostenderunt.
n ex universo coelo reliquisq; stellis, & erran-
, & fixis, neq; simul cum caeteris sese move-
, duodecim partes effecerunt in his q mo-
, & unamquaq; suis animantibus repsentâ-
t, partim marinis, partim hoe, partim
is, partim volatilibus, partim pecudibus.
e & sacra Aegyptiorum variè fiunt. Neqn. oes
ptii, ex oibus 12. partibus divinabant. Sed
aliis utebant partibus. Itaq; arietem co-
t, q ad Arietem spectabant: piscibus ē ve-
t, q Pisces annotârant. Nec hircum ma-
t, q Capricornum viderant, atq; aliiitem
venerabant, q qsq; invenerat. Qn taur
m ob honorem coelestis Tauri colunt. Nam
ap. illos, res in primis sacra, regiem sortitus
geam incolunt partem, oraculum quoq;
runt, signū videl. divinatis, q à coeleste
ropetunt. Ac ē multò post Lybies quoq; artem
e st aggressi. Siqd. & oraculum q ē ap. illos
nonis, ad coelum & hujus sentiam refert, jux-
mmonem, prem illi arietis spe fingunt.

Calluerunt a. hæc oīa, & Babylonii, atq hi q̄
affirmant se primos oīum fuisse. Veȝ, ut ego ex
stimo, multò posteriȝ ad hoc scientia pvenit.
At v. Græci nec ab Æthiopibȝ nec Ægyptiis de
logia qeq audierunt. Veȝ illis Orpheus Oeagri
Calliopeq pgnatȝ, primȝ ista monstravit, oīa
admodum dilucidè, neq rem clarè docuit, sed
stigiis, ac mysticis involueris obtexit. Sic
visum ē. Nam ꝯcinnatâ lyrâ, Orgia institu
sacrásq cantiones decantabat. Porrò lyra
cum 7. haberet chordas, ꝯcentum mobilium
lay repsentabat. Hæc ꝯqrens atq hæc agi
Orpheus, oīa delinebat, oīaq vincebat. Neq
illam hoīs lyram spectabant, neq illi alteri
musices studium erat, veȝ hæc magna illa
phei lyra. Hisce rebȝ cum Græci honorem
bere vellent, locum illi in ipso cœlo designa
runt, & ꝯplusculæ stellæ vocans Orphei lyra
Quod si qldo Orpheum videris v saxo expressum
vel coloribȝ effictum, sedet in medio, canens
similis, manibȝ tenens lyram. Circa hunc
nimantium innumera multitudo, inr q & h
& taurȝ & leo. Cumq hoȝ singula videris,
hoȝ mihi memineris, cujusmodi sit illiȝ ca
cujusmodi lyra. Cujusmodi taurus, & cuj
leo Orpheum audiant. Quod si eoȝ q dico, ca
intelligas, tum & in cœlo hoȝ unumqq ꝯte
plan

Rellig l. XIV. Cap. 1. elegantē refert dissertationem Phavorini adv. Chaldaos, ut sub fine illius disputet. ex adeundo
Notū est decem Astrologos, Mathematicos, Ariolos et id genus hominum malè semper audivisse.
Inde et Cato de Re Rustica Cap. 5. præcipit ne Villicus Augurem, Aruspicem, ariolū vel Chaldaeum
veni consuluisse velit. Columella lib. XI. de Re Rust. Cap. 1. p. m. 192. b. præcipit, ne Villicus Aru-
spicem sagamq; sua sponte noverit, q utraq; gnra vanâ superstitione rudes aios infestant. Inde
Plato dixit in Hippia Minore: Eum esse maximè mendacem, q sit bonus Astronomus. Nec nisi
stulti et insipientes eos consulere credebant: id quod ex eorū tributo, quod Alexandriæ pende-
bant, apparet. Ita enim Suidas in voce βλάκκα, q fatuum et amentem notat: ~~[illegible]~~
~~[illegible]~~ Ἐν Ἀλεξανδρείᾳ δὲ τέλος τι βλακκεννόμιον, ὃ οἱ Ἀστρολόγοι τελοῦσι· διὰ τὸ τοὺς
μωροὺς εἰσιέναι πρὸς αὐτοὺς. i. e. In Alexandria tributū quoddā est, βλακκεννόμιον dictū,
i. e. stultorū tributum, quod Astrologi pendunt; qa ad ipsos accedunt stulti, sc. ut eos
consulant. pag. m. 556. Hinc ergo tam humanis, quam divinis legibus Mathematicis ex societate
Romanorū et ex Ecclesia quoq; pulsos legimus. Epiphanius in lib. de Ponderib. et Mensur. scribit, Aquilam primum

Scripturæ divinæ interpretem, non alia de causa fuisse à Patribus ex Ecclesia pulsum, nisi ob
quod Geniturarum inspectionibus, et Nativitatum divinationibus vacaret. Et Augustinus in calce
tionis sup Psalm. XCI. ait: ~~[illegible]~~ Mathematicum Ecclesia non recipit, nisi publica et solenni
tentia præmissa. Libros autem eorum in Ecclesia veteri ō minus quam Magicas probitos fuisse ac igne quoq crem
et exustos, passim ex historia cotum est. Ac sunt, q per τα περιεργα Act. XIX. 19. i.e. curiosa seu ut Erasmus
curiosas artes, ō solum Magicæ ~~[illegible]~~ studeū, quod Horatius ~~[illegible]~~ Epod. libro, Oda ult. curiosum vocat, sed
artem Mathematicam intelligant: ac ἐξ βιβλοις ibi seu libros concrematos, non solum libros Magicos, ac liter
Ephesinas (de quibus Hesychius, Clem. Alexandrinus, Athenæus, Suidas alii) sed ipsos quoq libros Mathemati
~~[illegible]~~ ac ōnia adeo Astrologiæ Judiciariæ volumina notari existiment, uti observavit Sixtus Sen
Bibliothec. Sanct. lib. 2. sub lit. C. p. m. 68.

ton. Terza. & Tiresia gr̃e Boetiꝰ, divinandi
oriâ multùm celebris fuisse. Hunc Tiresiam ex
ecis ajunt dixisse, stellas erraticas alias cẽ
minas, alias mares, ō tn̄ ead. efficere. Unde
nd. ancipiti proq; sexu fabulans fuisse, ali
ando fœminam, aliq̃do marem. Porrò Atreo
Thyeste de regno paterno decertantibꝰ, jamtũ
xam Astrologiæ, cœlestisq; dr̃æ curã fuisse
ecis, palàm ẽ. Ac publico ꝯsensu statuerũt
givi, ut, uter scientiã p̃celleret, is impio po
ret. Ibi Thyestes arietem illis in cœlo demon
avit, atq; hinc aureum arietem Thyestæ
isse ꝓditum ẽ fabulis. At Atreꝰ de Sole, deq;
rio illiꝰ exortu locutꝰ ẽ, ostendens ō eodem
do ferri Solem & mundum, sed ꝯrio in̄r se
rsu rapi. Et q nunc videt occasꝰ, cum sit
casꝰ mundi, Solis exortum ẽe. Hæc locutũ
givi Regem crearunt, magnámq; dr̃æ lau
m ẽ assecutꝰ. Eq̃d. & de Bellerophonte simi
sentio. Nam alatum equum illi fuisse, ō
mod. credo. Veỳ arbitror illũm hanc disci
inam sectantem, sublimiáq; cogitantem,
ẽnr astra versantem, in cœlũm adscendisse
ro, sed aĩo. Eadem de Phryxo Athamantis

filio dixerim, quem aureo ariete per aerem
vectum fabulantur. Quin & ipsum
nè Dædalum Athenienſem, etiam ſi res ē non
auditā, tn haud exiſtimo eum ab Aſtrologia
fuiſſe alienum. Sed cum ipſe eâ maxē ē uſ
tum filium (eandem phocuit. Aſt Icarus) ſuum juventutis calore, & inſcitia
ō ea disqreret, q̄ ovenie bant, ſed ad ipſum uſq
polum āīo tolleret, delapſus ē à vero, totāq
erravit arte, & in maſſe p̄ceps decidit rei
immenſæ pfunditatis. De quo Græci ſeiꝰ fa
bulant, q ex hujꝰ nōē ſinum ejꝰ maris carū
fruſtra vocant. Fieri p̄t, ut Paſiphāe quoq
cum ex Dædalo de Tauro audiſſet īnr ſtella
appellante, deq ipſa Aſtrologia, in artis
morem inciderit, ob id exiſtimant factum
ut Dædalꝰ illam tauro copularit. Tt a
ſcientiam in portiones partiti in ſingu
partibꝰ ſinguli elaborarint, alii in iis q
Lunam, alii q ad Jovem, alii q ad Solem p
nent ꝯferentes, neq ō curſum ac motu
& vim illoꝝ. Atq Endymion Lunæ rāem tr
didit. Phäeton Solis curſum deprehendit
ō ille qd. verè, ſed moriens imperfectam arte
reliqt. Hæc q ignorant Phäetontem Solis
lium credunt, fabulamq de illo haudquaq

a narrant, adiisse solem Patrem, ac postulas,
b eo, ut sibi liceret lucis currum moderari,
um id concessisse, monuisseq; quâ rãe foret au-
and., Phäetontem v. conscenso currũ, partim ob
tem, partim ob impitiam ita egisse, aliq;
eet vicinus terræ, aliqdo lõgo semotus spa-
à terra, interim mortales frigus atq; æstus
tolerabilis conficiebat. Ob hæc indignatũ
em ingenti fulminis telo percussisse Phäe-
tem. Eum dejectum sorores circumstã-
magno luctu prosequebant, donec immuta-
nt formas, q̃ nunc sunt populi, ac lacrymas
e, quibus fratrem deplorabant electus distil-
at. Haudquaq; hæc ita gesta sunt, neq; pium
his habere fidem, neq; soli fuit filius, neq;
filius interiit. Sed narrant Græci &
ia pnulta fabulosa, quibus admod. credo.
m q consentaneum ẽ credere Æneam Veneris
isse filium, aut Minoa Jovis, aut Ascala-
um Martis, aut Autolicum Mercurii?
hi omnes pii diisq; grati fuerunt, eosq; nascẽ-
, hunc Venus, illum Jupiter, alium respicie-
t Mars. Etenim q Patresfamiliãs sunt morta-

libꝰ in hoc ꝓgignendi gr̃e, ii veluti Parentes, [illegible]
similia ꝓducunt oĩa, & colorem, & formam, [illegible]
facta, & ãium. At Rex qd. Minos Jovis au[illegible]
ciis, Aneas formosꝰ Veneris favore natꝰ ẽ, [illegible]
Autolicꝰ. At ea Furacitas illi ex Mercur[illegible]
ꝯtigit. Jam v. nec Saturnũ Jupiter ꝯjecit
in vincula, nec in tartara ꝓcipitem de[illegible]
neq cætera machinatꝰ ẽ, q̃ putant hões.
Vey Saturnꝰ extremꝰ movet, ꝓculq à nob[illegible]
motꝰ ẽ. Segnis illi motꝰ, neq facilis an[illegible]
versu mortalibꝰ, atq hanc ob cãam, illi [illegible]
dicunt, ceu vinculis alligatum. Cæte[illegible]
gens aëris altitudo tartarꝰ appellat. [illegible]
tissum ex Homeri Poëtæ Hesiodiq carmi[illegible]
liceat intelligere priscoy fabulas cum [illegible]
logia ꝯsentire. Siqd. ubi Jovis catenam [illegible]
rat, ac Solis jacula, q̃ qd. ego radicy i[illegible]
ẽẽ ꝯjicio, tum urbes gras clypeo finxer[illegible]
Vulcanꝰ, ꝓterea choroam, & vineam, a[illegible]
quæcunq de Veneris ac Martis adulte[illegible]
dixit, deq detectiõe, haud aliunde, q[illegible]
hac scientia sẽ ꝯficta. Quandoqd. Ven[illegible]
& Martis ꝯcursꝰ, Homerica cãtilenæ [illegible]
argtm, in aliis a. versibꝰ utriusq diver[illegible]
effectum descripsit, Veneris cum ait illi
Tu[illegible]

...te Venꝰ jucunda magis ꝯnubia cura.

Porrò de belli negotiis:

...ncta citò hæc curæ fuerint Marti atq; Mi-
nervæ.

...cum intelligerent Veteres illi, maxè divinati-
...ibꝰ utebant, nec eam otiosam ēe putabant,
...deò ut nec urbes ꝯderent, nec mœnia cir-
...mducerent, neq; quenq; occiderent, neq;
...ducerent uxores, priusq; de singulis à vate
...sponsum accepissent. Deniq; nec ipsa Deorum
...la, ab arte astrologica erant aliena. Vel
...o. Delphos virgo p̄dicendi munꝰ administrat,
...coelestem illam virginem rep̄sentat: ac Dra-
...suo tripode vocem edit, quoniam & in̄r
...tellas Draco ꝯspicit: in Didymis v. templū
...Apollinis, & hoc sicuti mihi videt, ex his
...idymis, i.e. geminis, q coelo ſt appellatum.
...sq; adeò v. divinaō visa ē illis res sacra, ut
...lysses etiam cum errando festꝰ vellet cer-
...ò de rebꝰ suis cognoscere, ad inferos pene-
...rarit, ō quò videret umbras & locum in a-
...cœnum, sed q̄ cuperet cum Tiresia ꝯloq. Qui
...imul atq; in locum p̄venerat, quem Circe
...onstrarat, foveam fodit, oves mactavit:
...mq; ꝯplures ēent umbræ, atq; in̄r has ma-
...is quoq; sanguinem cupientes bibere, ō priꝰ

pmisit ulli, ne Matri qd., qd Tirosia gustasset,
coactusq eet sibi vaticinium edere, potuitq
interim Matris umbram videre sitientem.
Ad hec Lycurgus Lacedemoniis oem Reip. ad
ministraem e coelo tempabat, ac legem illis
dedit, ne qdo in bellum pdirent ante plenu
lunium. Non n. existimabant eand. ee civi
tatis administraem, crescente Lunâ & eva
nescente, ppea q oia ab illa regerens. Porro
Arcades soli hac o recepunt, nec in pretio
habuerunt Astrologiam, sed iidem ob impi
tiam & stultitiam ajunt se Lunâ antiquiores
ee. Proinde cum nri Majores usq adeo fu
erint Astrologiae studiosi hujus aetatis hoes
partim ajunt fieri o posse, ut hoes finem
inveniant divinandi scientiae, ppea q
neq certa sit, neq vera, neq Martem ad
Jovem nra caa moveri in coelo, vel illis
humanay rey nullam ee curam, neq qcq
ee eis cum his negotiis omercium, vel
hos necessite circumagunt: partim di
cunt Astrologiam o ee qd. mendacem, ac
inutilem. Non n. mutari vaticinio qua
fatis decreta instant. At ego sane
utrisq respondere possum, stellas in coelo
qd

ridem motu volvi, cæteꝝ obiter ejꝰ motus
fectum ad nos pvenire. An vis eqvo cur-
mte, & gallinis aut hoībꝰ tūmultuantibꝰ,
apides subsilire, stipulasq; moveri ventis
ursu ꝯcitatis, sydeꝝ v. vertigine nihil
terea effici: tum a b igni exiguo calor ad
os pmanat, neq; nr̄a ~~tm~~ tn̄ cāā qcq̄l erit ignis,
eq; illi curæ ē astꝰ nr̄, ab astris a. nihil
d nos defluit? At sanè fieri ō pt ut p
strologiam ex malis bona faciamꝰ neq;
utare qcq̄l eaꝝ reꝝ, q̄ ab illis ad nos dema-
ant. Sed hanc utilitēm ars adfert uten-
bꝰ. Bona multò antè delectant eos, qven-
ra pficierint: mala v. facilè cum ē im-
rudentibꝰ venerint, accipiēns. Neq; n.
illos irruunt, sed qa meditata ex-
ectataq; st, levia mitiaq; videns.

Hæc mea ē de Astro-
logia sentia.

Typis Johannis Graphei.
1537.

Astrologiæ abusus, V. Harem. Amus. p. 18, 25. Voss. [illegible]
[illegible] l. 2. c. [illegible] Piazz. Garzon. l. 2. p. 125. Mur. [illegible]
Astrologi vani reprehensi a Sira, ib. Hav. 19, 27.

Astrologiæ dogmata sana et eliminanda ib. [illegible]
Piac. Pt. Alt. p. 72. d. 60. Lazarus Th. V. H. l. 1. p. 145. 112.
Voss. dedic. de Sup. Math. [illegible] Astrologiam [illegible]
cere. Vid. ib. cap. 38. p. 208. Est. l. 3. [illegible]
p. 130. c. 1. Conring. Hilled. p. 138. Leichn. disp. 6. de [illegible]
Coroll. H.

Philippus mel. nimium paucis tribuisse astris, censent Viri [illegible]
vitrea Sagitt. C. 1. Q. III. D. V. C. 6.

Astris judæi vitam et illam tribuunt, Vol. [illegible]
misc. p. 107. 6. [illegible] facit Boding. V. Voss. [illegible]

Astrologiæ Aegyptiacæ Autores, V. Conring. Herm. [illegible]
61, 62.

obj. Quæ. Scia est certa suo modo, est licita [illegible]
Ad Astrologiæ est quod certitudo. [illegible]
Ergo est licita. ad momenta exacta [illegible]
Rp. ad maj. neg. [illegible] Nam [illegible]
& magia &c. est certa, & illicita [illegible] est, quia [illegible]
[illegible] potuit vi humanæ aequi, quia est infinita
[illegible] aut divinâ aut diabolicâ revelatæ. [illegible]
[illegible] Et certe inventores [illegible]
[illegible] magi. M. Thom.

Veneris 24. Novembr. 1673.

Fabricius Antonius Chian, sive ejus nomine Jonas Schrimpf hab
Pfr. 21. hiesig bittet allerhöchst ub ein privilegium auff 5. jahr
über die handlung von der Welt Alter des Leibs N. N. Stämmen
v. Beschaffenheit, so zu Jehna von dem Sächsischen Kanzler Strauch
v. dem Professore Histor. bösen censirt worden,

Mit hinausgebung des exceptis abzuweisen, mit
Verwarnung, daß die in supplice nahmhafft ge-
machte Censores sich der approbation dergleichen
denen Reichssatzungen v. dem Friedenschluß zuwider
lauffende bücher hinfüro enthalten, v. im wie-
zu anderer in denen Reichsconstitutionen sancirten
straffen ohne ursach geben sollen.

Franz Martin Maßhenger

Libri maxe scandalosi,
Joh. de la Casa, Episc. Benevent. de laud.
dib. Sodomie
Thom. Sanchez de Matrimon.
Francion &
Bos. de Scandal. p. 73.

De Modo & Ordine, quo constituuntur Ministri Ecclesiastici, & Officia sacra conferunt.

In Primitiva Eccla qs modus ordinandi s. constituendi (: haec n. hic est synonyma) Episcopos vel Presbyteros aliosq Ministros sacros, patet ex Actis Aptorum, & canonibus veterum. V. Duaren. l. 5. de S. Eccl. Minister. c. 1. Conring. de Constit. Episcop. & infra de Vocat. p. Chemn. Ex. C. Trid. P. 2. p. 423 &c.

Sequioribus seculis & Jure Pontificio plures Modi officia s. ut ibi vocant, Beneficia Ecclesiastica conferendi, excogitati sunt, ut Electio, Postulatio, Commendatio, Collatio, & alii, de quib. Canonistae, & V. Duaren. l. c. itemq Conring. d. l.

In nris Reformatis Provinciis, cum personarum Ecclesiarum duo gra cernant: Unum, eorum, qui dignitatem & Beneficia s. Reditus Ecclesiasticos sustinent, Ministeria v. obeunt nulla; veluti sunt Episcopatuum, & Abbatiarum Administratores, & Canonici ac Praelati, qua tales: Nam sunt quaedam praebendae Canonicorum et Ministris Ecclae dedicatae

Χειροτονία et. de constitutione Principum Secularium usurpat. Uti Codinus Curopalates πρόβλησιν & χειροτονίαν τοῦ δεσπότου promiscuè habet, pag. 206. 208, 21. 211, 9. designationem domini reddit Ut Puniq. Dicebat a. Dnus in aula Cpolit. Rom. Impp. speratim is, qui ratus ab Imperatore erat; quemadmodum hodieq in Gallia Monsieur proximus à Rege ducit. Puniq ib. p. 261.

Sub Regib. Francicis Jus constituendi & investiendi Episcop. & Abbates penes Impp. & Reges, Lehm. Chpir. 2: 40. & 41. Conc. Magunt. Caroli M. Carnuz. p. 510. &c.

Sub Gothicis in Hispan. V. Conc. Tol. XII. 6.

Alterum v. hoc, q revera δεκονίαν τοῦ
λόγου administrant, & reditus ac salaria
Ecclesiae & Ministerio dicata, promerent:
Atq hae spes ō sint ἐκ τῶν συνωνύμων
ut vocant dialectici, neq eand. ratem
ac naam habent, sed hi revera sunt, q di-
cunt, illi tituli ac dignitatis multum, rei
nihil obtinent; quoq rex satis: Ideo
nec ead. rad ac modus est, hosce ad offi-
cia ac beneficia promovendi sua.
In priori illo & ὁμωνύμως dicto gre
constituendo etiamnunc obtinet ex
Jure Pontificio, ELECTIO partim,
partim POSTULATIO, itemq COLLA-
TIO, ꝑ Pacif. Osnabr. tit.
V. 5 tit. de Episcopis, §. ult. n.
Atq ratem hoc modo egregie, ut oia, ex-
ponit Duaren. d. l. 5. C. 1. 2. p. ‡
Posterioris Gris Personas sacras constituen-
tes ap. nos ac simplex modus est, q dr
VOCATIO Legitima. Ea sola & unica
constituit Ministrum, & sine ea nemo sacra
oblicè tractare pt:
V. Carpz. & quositi allegat Dd. l. 1. def.
XXXIX
Diss. Sectae Independentium S. Clas. de Rel. Pol. C. 18. p. 4
Hulsm. Prev. C. XIX. d. 1.

‡ Add. Sithmann. de Jure Episcopali

Consistit a. hic Vocandi Modus in ~~quinq~~ aliquot distinctis ACTIBVS, sive ut rem alii eferunt, ad Legitimam Vocaem requirunt ~~quinq~~ totidem: Ante oia pcedit

1. ELETIO & NOMINATIO promovendi ad Officium Eccle vel Scholae, quem Patronus vel Collator ejus officii, denoiat Episcopo vel Consistorio, petens, ut p superintdtem ille ad Concionem Doxiparialem admittat.

2. seqs VOCATIO stricte dicta, & Literis consignata ac roborata, si quidem suffragia sua vel expresse vel tacite Populus ferat, aut saltem recusandi caas sufficientes o habeat. Vocatoriis tris datis fit 3. PRAESENTATIO vocati ad Examen & Ordinaem Consistorii.

4. Ubi si idoneus deprehendit vocatus,

5. ORDINATIO fit in Eccle a Ministerio loci, ubi e Consistorium. Et

6. in Consistorio ordinatus CONFIRMATVR. & denique 7. p superintdtem in Eccle, ad quam vocatus, INVESTITVR.

cf. Hülsem. ~~Diss. de~~ Apolog. Ministr. Evang. §. 1.

Electiem quoque p ordinem sumi, observat Fr. Sylv. Concil. Wic. 2. c. 3. p. 539.

~~Ad~~ Vocatis absolvitur 1. Trax cfectio & traditio, ~~[illegible]~~ stipulatio & promissio ad orthodoxam docendi formam & opas debitas pstandas, solitumque salarium erogand.

Hic Vocandi s. Constituendi modus fun-
dat in Ordinae Ecc. Electoris Fugusi,
tit. von Beruff v. Zimmerh. d. Kirch.
§. 4. Et similis rad. et. in aliis
Reformatis Ecclesiis recepta est, de Pome-
ranicis testat Consilium Ministerii Gryphis-
waldensis ap. Dedekenn. Vol. 1. p. 378.
Carpz. def. Eccl. 22. L. 1.

Ad morem Veteris & Purioris Ecclesiae
conferat, in plurimis & substantia-
libus conformior est, quam Pontificia
Electio vel Postulatio: Religiunt n.
Populo sua suffragia, Clero Inquisitio
arbitrium, & Episcopo vel Princip.
Confirmat atque Auctoritas: quod idem
canones & praxis Veteris Ecclesiae observ.
V. Duar. l. c. & infr. de Jure Vocand.
cf. Hulsm. Breg. Suppl. XIX. 2.
Fr. Jun. vel Nadaby Agmonius in Not. ad Curt.
de Off. Palat. Pol. p. 248. Edit. prima A. 15
Hunc tradit ordinem tunc fuisse in elect.
ab Ecclesiam aliquod officium, ut bis ob
suffragia exhiberent ab iis, ad quos suf
jus pertinebat, primo in Electione a

facta, q̃ σφραγίδα μικρὰν, sigillum minus appellabant; dde v. in designatione, q̃ Presbyterium ex sacerdotis principiorum catu q̃litutum faciebat. Hanc vulgus Præsentaem dicere, Græcos σφραγίδα μεγάλλω, sigillum majus. Cui demum successisset ab hoc sacrorum ἱερομήμων Præsule Confirmad̃ vi Consecrad̃ coram Ecta in munere ꝓposito.

TEMPVS exercendi iuris Patron. 383

R. 1.

Regtr nonnisi vacante officio Eccl.ti vel Scholastico.

Consectar. 1.

Vivo g. Pastore ō c̄ alius eligendus, nec Expectativa danda, c. nulla. ꝯ de ꝯcess. ꝑb.
Conc. Aurel. V. c. 5. Carpz. l. 1. def. Ecc. XVI. 4.
Zachar. Pap. ad Bonifac. ap. Caranz. p. 508.
Nicol. 1. Car. p. 563.

Consect. II.

Nec actu substituendus alius.
Carpz. d. l.

Exc. Consult. 2.
In casu Necessitatis, quo Pastor rerum amplius sufficit functioni, Carpz. d. def. 16. & 152.

Ampl. I.
Quo casu substituendus est alius regulariter cum spe successionis, Vol. Ord. et ad 1612.
Carpz. def. 18. l. 1. add. def. 17. n. 11. & def. 16. praejud.
& ita illgndus §. 2. Ord. Eccl. tit. Vos Immunit. p. 61.
Aut si alius succedat, nec ipse ad aliud munus Eccl. promoveatur, de alimentis ipsi praespiciatur, dd. dd.

Ampl. II.
Et quid. ab eod. Patrono, et à Pastore imbelli, & emerito, ne hereditaria fiat functio, Carpz. l. 1. def. 17.
c. 23. Conc. Antioch.

Ampl. III.
Eodemque modo ac processu, quo Pastor ipse constitutus
Carpz. l. 1. def. Eccl. 23. & 28.

De salario substituti V. t. de Immunit.

Reg. II. Sede Vacante

Jure Vet. infra annum, c. 8. C. Carth. 5.

Tempus intra quod teneatur Patronus eligere successorem, Jure Canonico definitur IV. mensium, si laicus est Patronus, sin Collator Clericus VI. mensium, à die Notitiae.

III. mens. c. 24. C. Chalcid.

Nostris v. Morib. illud praecise est attendis, sed quia VI. menses s. dimidium annum, qui Gratiae vocatur, dum sulla Quarta Jahr, Viduae, & haeredib. Parochi defuncti concedis habitum & dimidius ~~[illegible]~~ proventus Parochialis, eo demum effluxo tempore, nec interim electo successore, monetur Patronus à Consistorio, ut intra certum terminum peremtorium, v. g. 14. dies, praesentet successorem, cum clausula Comminatoria, dass in dessen Verbleibung die Pfarre ex officio vor dismahl v. sonsten dem Patrono an sein Jure Patron. unbeschadet, versehet werden solle. Carpz. l. 1. def. XV.

Ord. Eut. 4. Vonbrüffs p. 49.

Consectar.

Amstratio interim à Consistorio per Superint. demandatur Vicinis aliquot Pastorib. vel Diaconis, Ord. Eut. d. l. p. ~~39 48~~.

Carpz. 1: 162.

qb. ō qd. jus ē aliqd exigere à Vidua & liberis, honestum tn ē, ut hi illis honorarium dent, Carpz. 1: 163.

Exc. 1.

Tempore pestis Vicini ō tenentur, sed ū novus constituendus, vel substituto aut ordinario Ministro committ. id. 165–7.

Exc. 2.

Superintdis munere vacante, substitutus à Principe fit, id. 168 & 169.

Effectus Juris Patronatus,
Sustentatio Ministrorum: Protectio: Cura
aedium: Susceptio Rationum: Reven

Non v. ordinatio /. Administratio rerum dotalium
Conc. Tol. 3. c. 18. Conc. Tol. IV. c. 32.

Alimentatio Patroni inopis, Conc. Tol. IV. c. 37

Patronus ō ht Jus admittendi ad Concīem Pirasticam, sed supinctus solus,

Pol. Ord. et ad 1612. §. 5. P. 1.

Carpz. 1. def. Eit. 35.

sine cujus Consensu admissio talis ē nullius efficaciæ et repetenda, ib. Carpz. 4 def. 9. 36.

Reprendus g. solus supinctus à Patrono, ō Consistorium, V. d. PO. §. 5.

Ex.

Aliud ē, si sine gcie pirastica admittis à Consistorio ad Confirmaēm, Carpz. l. 1. def. 36, 5. de quo casu infr. ~~Consistorium n. supplet Consensum~~ supinctus n. nōe Consistorii et pure delegato, tpe Chorepiscopus, censes admittere Candidatū ad Concīem Pirast. Si g. Consistorium hanc nectem remittendam censet, ō ht supinctus de quo queras.

Sublimit.

Jus tn nihilom. ij dicendi s. caus sorticas allegandi ht, ob quas ō admittendus ad S. Ministerium. qa supinctus ē Principum Ecclie illius membrū, cujus totius gsensus requiris,

Carpz. l. 1. def. 37.

Ael. Lamprid. in Alex. Sev. p. 195.
Ubi aliquos voluisset vel Rectores Provinciis
dare, vel Praepositos facere, vel procuratores,
vel rationales, ordinare, nomina eorum proponebat,
hortans populum, ut si quis quid habet cri-
minis, probaret manifestis rebus: si quis pro-
basset, subiret poenam capitis: dice-
batque, grave esse, quod id Christiani et
Judaei facerent in praedicandis Sacerdotibus
qui ordinandi sunt, quod fieri in provinciarum
Rectoribus quibus et fortunae hominum committuntur
et capita.

De Vocatione.

§. 1.

Vocatio est actus, & pars integralis Constitutionis in Ministerio; & propterea est omittenda: eâque omissâ, ad Ordinationem & Confirmationem est procedi.

Carpz. l. 1. def. 39.

Forma & Modus Vocatis.

Rae temporis,

In perpetuum, ō v. ad certum tempus,

Athen. edit. prim. 1557. t. [illegible]
p. 139. b.

Carpz. l. 1. def. 41.

Rad, qa Ordinad ē perpetua: & Remotio [illegible]
pues Vocantem.

Jus Vocandi cui competat.

Regulr Patrono: V. i de Jur. Patr.

Vocatem solius Magistri d. sufficere, sine Consensu & Institutione Episcopi, Conc. Trid. sess. 23. c. 4. Id q. in nostris Ecclesiis facit Consistorium Ecclesiastum autoritate Principis. Neq. Jus hoc Concise Episcopis Jure Div. competit, sed Ecclesiae, & ejus tribus Statibus conjunctim, Quare o. e., q. Pontificii arguentur:

Pastores Lutherani d. sunt ab Episcopis Catholicis instituti, ergo d. sunt Clerici, sed Laici.

Consequentia n. e. probanda. & facile deducitur ad absurd. h. m.

Si Pastores Lutherani sunt Laici, ergo actus sacramentales s. sacri, quos tamen praeter Ecclesiae admonstrat, sunt nulli, & invalidi.

V. G. Baptismus, Copulatio Sacerdotalis, Atq. consequens d. e.: neq. rebaptizantur, aut separantur, q. à nostra ad Pontificium Ecclesiam transeunt, ergo nec antedictus.

Consequentia e. firma, Baptismus n. ex casu necessitatis à Laico administratus, it. Copulatio Sacerdotalis à Laico facta e. invalida: Qualis n. casualis effectus.

Cf. Fac. Theol. Witteb. Wahrh. Schrift an die Evangelischen Böhmen c. 2. p. 87.

Vocaõ p lrãs.

Vocatus regtr lrãs Vocaõis ante Confirmaõem exhibere dbt.

c. 2. Conc. Sardic. q̃ à populis tras accepit.

Excip.

Organici & Custodes, in minimo Clericorum ordine, Carpz. 1: 87.

PRÆSENTATIO.

Vid. s. de Jure Patron.

Est actus Vocantis, quo sibi vocatus præsens
cum tris Vocatis, ad examen, ordinationem,
& Confirmationem, Consistorio.

§.

In Casu aptae Parochiae.

Ad Praefectum: Pf. Carpz. 1. def. Eccl. 35.

Wir mög dir nicht borg, daß Wir zu dem beledigten Pfarrambte zu Ew. AA. SS. Theol. St. zu gebrauch, Pr. entschlossen, begehren demnach an dich befehlende, dW: den [Ihr. V. Inspectorem in casu Baliviam gerente:] gebührend ersuch, daß er genannten A. zu ablegung einer Probpredigt die Cantzel eröffne, und wann solches geschehen, auch die Eingepfarrten mit seiner person zu friedt, und wied seine Lehr, leben v. Wandel nichts erhebl: einzuwendt, alsdann ihm an statt Unser die Vocation zu besagtem Pfarrambte aushendig, v. folgends nebst+ ermeldten (Ihr:) ihm wegen des examinis, Ordination, Confirmation und Investitur an Unser gesambtes Consistorium zu Leipzig remittiren und weisen. daran p.

+ Patrong. n. una cum Superint. in solo Superintendentis praesentat, Carpz. 1. def. Eccl. 43. 46. n. 6 & 12. etc. Jus Patronatus per Praefectum exercent, d. def. 46, 10.

Rescribit et. ad Superint. & Praefectum in Nobilem simul, Carpz. 1. def. Eccl. 17. & 46.

Ad Consistorium, id. def. Ipse modo:

An
H. Heinrich den andern
Heinrich den Zehenden und
Heinrich den Ersten Jungen
und respective Eltisten
Reußen.

Moritz.

V. G. H. Wolgebohrne T. G. Wir
lassen euch in gnaden unverhal-
ten, daß Uns bey wiederbestel-
lung der durch absterben M. Chri-
stiani Berlichii, seeledigten Su-
perintendent zu Neustatt an
der Orla unter andern der
Rector des Gymnasii zu Gera,
M. Joh. Sebastian Mitternacht,
seiner erudition und Gottes-
furcht, auch guten gaben wegen
nicht wenig recommendiret, und
dabey auch so viel eröffnet wor-
den, daß derselbe beharrlich ge-
sonnen, mit eurer permissi-
on, in angehenden alter sich
der Lang gepflogenen schweren
Schularbeit zu entbrechen, und
in Predig Ambt, darinnen er
auch hiebevor gewesen auf erlan-
gung eines ordentlichen berufs
gebrauchen zu lassen. Wiewohl
wir nun angestanden ob mit
eurer guten beliebung solche
enderung geschehen mögte,

Ern

Ern M. Joh. Sebastian Mit-
ternachten des Gymnasii zu
Gera Rectorn.

Moritz.

Würdiger wolgelahrter Lieber
andächtiger und besonderer
Nachdem wir die durch absterben
M. Christiani Berlichij verledigte
Pfarr und Supernitendentz zu Neu-
statt an der Orla, hinwiederumb
mit einer Christlichen gelehrten und
erfahrnen Person zu ersetzen, so
wohl des gedachten orts, als dazu
gehörigen Inspection und Diöceses
wegen, der nothdurfft befinden,
und aber uns Eure Christliche
gute qualitäten gerühmet, darbey
auch angezeigt worden, daß Ihr
ins H. Predig Ambt euch auf
vorgehende ordentliche vocation
hinwieder zu begeben gäntzlich ge-
meinet weret, So haben
Wir auch hier mit unser Vorhaben
euch vor andern zu solchen Pfarr
und Supernitendenten Ambt zu
beruffen in gnaden eröffnen, und
eure eigentliche gemüths meinung
darüber zu entdecken gnädigst
gesinnen wollen,

Notula Vocatis,

Des Hochwohlgeb. Meines Gn. Herrn dieser Zeit Verwalter des Teutschen Ordenshauses Neilstedt, Ich N.N. entbiete Euch dem Ehrwürdigen v. wolgelahrten Herrn N. SS. Th. S. Meine gutwillige Dienst, v. füge euch darbey zu wissen, was mein höchstgedachte Ihro Hochw. [auf eingeschickten Pfarr. Bericht] dem Wolehrwürdigen wolverd. Pfarrer ~~allhier~~ v. Inspectorn zu Salzhausen v. mir jüngst rescribiren lassen, demnach Sr. Hochw. euer Person etc. Wie nun gemeldte Eingepfarrten nach euren ~~daselbst~~ an dem N. W. Prob. abgelegten Predigt v. aitzo beschehener publ. angezog. Gn. rescripts, mit euer Person, v. üb. d. an euch erscheinenden Gottesfurcht v. erudition willen allerdings zu friedl. gewesen, [v. zeitlich dannenhero übersendung d. Vocation auf eure Person selbst gebeten] Als will d. halben an statt höchstgedachten Mein Gn. f. v. h. auf in Gott Ihro Hochw. ergang. Gn. b. v. Vermögen d. mir Gn. abgefohlen Commendur Abts Neilstedt, [als denn d. Jus Patr. an berührter Pfarr zustendig] d. nahmen d. Heil. hochgelobten Dreyeh. Ich euch zu d. Substitution v. ~~Beruffung~~ Succession des Pfarrabts nach N. hierit legitime v. dergestalt vociret v. beruffen haben, daß ihr nach erhaltenen tris Confirm. & Mensae nach eurer ehesten Gelegenheit Euch nach Neilstedt begeben, dem itzig wolte dich Seelsorger Ihro Andr. Böhmen allda, ist allein bey sein Leben mit Predig, als bey sein anderen Vorfallenden Abts Verrichtung fleißig an die Hand gehen, sondern auch in fall desselben Leibes Kräfte sich noch mehr schwächer würden, treulich übertragen, v. euch hierin allenthalben, was ein treuen Substituten zustehet, gebührend

Inspectionen

[illegible]

Unser allerwegen, daß ihr Hochw. Wolehrw. Consist. [illegible] Confirm. [illegible] werden [illegible], gebührendes fleißes [illegible] v. bitten

Vocad. superintdtis

Unsere freundl. dienst zuvor, Ehe-
würdiger, Wohlgelahrter, besonders
guter freundt; Welcher massen
der Hochwürdigste Durchl. Fürst und
Herr, Herr Moritz Herzog zu Sachsen,
Jülich Cleve und Berg, Postulirter
Administrator des Stiffts Naumb:
Unser gnädigster Herr, uns beyder-
seits committiret und auffgetragen,
Euch zu dem verledigten Pfarr- und
Superintendur Ambt zu Suhla ge-
wöhnlicher massen zu bestellen, das
habt Ihr aus dem Inschluss mit meh-
rern zu ersehen;

Wann denn auff hie bevorige er-
öffnung Ihr Euch zu solchem Ambt
willig erklähret, auch darauff ge-
fertigte Prob-predigt heutiges ta-
ges abgeleget, und aus eingelangten
approbation Schreiben des Ambts,
Raths, Bürgerschafft und eingepfarr-
ten zu Suhla erscheinet, dass an
Eurer Christlichen Lehra Leben und Ga-
ben nichts erinnert, sondern Ihr zu

Wohlgeborn, Hochgelehrter, Hochgeehrter, Insonders Hochgeehrter Herr Doctor, Ewer Wohlgeborn, Hochgelehrten, Hochgeehrten, Insonders Hochgeehrten Gebiethen, Dienste, Freundschafft, und gantz willige Dienste jederzeit zuvor. Wohlgeborn, Hochgelehrter, Hochgeehrter, Insonders Hochgeehrter Herr Doctor, Ewer Wohlgeborn, Hochgelehrten, Hochgeehrten, Insonders Hochgeehrten Gebiethen, Dienste, Freundschafft, und gantz willige Dienste jederzeit zuvor. Wohlgeborn, Hochgelehrter, Hochgeehrter, Insonders Hochgeehrter Herr Doctor, Ewer Wohlgeborn, Hochgelehrten, Hochgeehrten, Insonders Hochgeehrten Gebiethen, Dienste, Freundschafft, und gantz willige Dienste jederzeit zuvor.

Extract

Aus der Chur: und Fürstl. Fürstl. Fürstl. Consistorial Instruction

Die Vocationes der ordinandorum und andern Pfarrern und Seelsorgern, so zu neuen Pfarren befördert und berufen werden, sollen nicht allein fleissig und collegialiter durchsehen und gründlich examiniert, darauf gegeben werden, ob auch die Vocati und praesentati nicht allein und schlechterdings auf die reingeordnete Augspurgische Confession das Christlich Concordien Buch und andere klare Augsburgische Glaubens articul und die Lauterische Churfürstl. Sächs: Land Bücher, und die Fürstl. Sächs: Land Bücher, und die Fürstl. Sächs: Land Bücher, und die Fürstl. Sächs: und

EXAMINATIO.

Examinatio ipsius est, vel dicta, vel mox, de posteriori impr. agit can. 9. Concil. Nicen.

Probatio requiritur aut Episcoporum examine, aut Populi testimonio, c. 22. C. Carth. 3.

Probatio synodalis quoad ignotos requiritur, Concil. Mog. sub Carol. M. c. 3. Carauz. p. 511.

Examinatio Clerici ~~requ~~ inculcatur; Concil. Later. sub Leon. X. sess. XI. Conc. Trid. sess. 7. Decr. 2. de Reform. c. 13.

Examinaõ Episcopi, describit c. 1. [illegible]
Arth. 4.

CONTRARIA Ordinaris. 401

Renunciaõ, s. Resignaõ: Degradaõ.

ἀποχηματισμὸς, V. l. 3. §. 4. C. de S. Trin.

De Resignaõ vil. i de off. Ministr. Eccl. fi.

Desertio ordis sacri & transitus ad secularem statum, id q. prohibitum sub pœna anathematis, c. 7. Conc. Chalced.

...gonaty, o in tutte libertà distrum capiat, id in
...lerii, collatori dici capit. adde pag. 4. ...

Bericht von Einrichtung des PÆDAGOGII zu Glaucha an Halle/ Nebst der Von einem gelehrten Manne verlangten Erinnerung über solche Einrichtung.

Franckfurt und Leipzig/
Anno 1699.

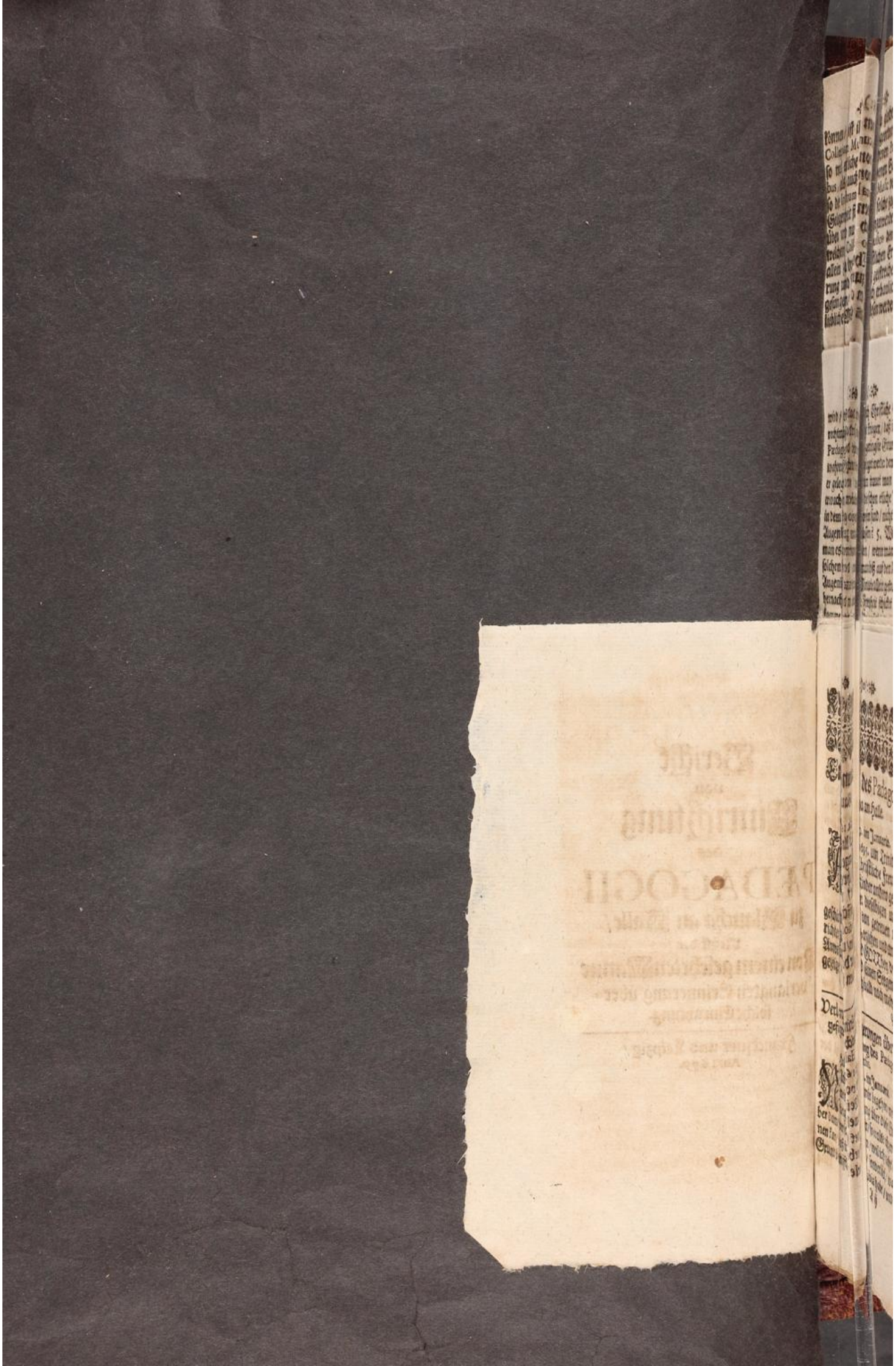

:)o(:

Einrichtung des Pædagogii zu Glaucha an Halle.

Halle An. 1699. im Januario.

Als An. 1695. um Trinitatis einige Christliche Freunde (a) ihre Kinder anhero geschicket / um dieselbigen unter Aufsicht von getreuen und geschickten Studiosis, erziehen und unterrichten zu lassen/ und GOTT bey deren Anweisung gar bald seinen Seegen (b) gezeiget / haben sich bald noch mehrere gefun-

---

Verlangte Erinnerungen über beygefügte Einrichtung des Pædagogii Hallensis.

Halle An. 1699. im Januario.

Nachdem von mir begehret worden/ meine Meinung über diese Einrichtung zu melden/ so wolte ich zwar lieber damit verschonet seyn / weil ich nicht läugnen kan/ daß ich hiebey / sonderlich / was den Grund betrifft/ viele Dubia habe / und nicht

weiß/wie der Vortrag derselbigen bey Gemüthern / die etwa eine andere Erkänntnis haben als ich/ möchte aufgenommen werden; weil aber doch auch mein Stillschweigen entweder für eine heuchlerische Approbation oder Mangel der Liebe / möchte aufgenommen werden können / als will ich kürtzlich und einfältig die wichtigsten von meinen Dubiis, dem Herrn Directori, zu selbst eigener Ueberlegung/ anheim stellen.

Beym 1. §. wird in der Furcht des HErrn/ wol zu überlegen seyn: (a) 1. Ob ein Christlicher Vatter nicht besser thue / wann er die ihme anbefohlene Auferziehung seiner Kinder unter seiner eigenen Inspection / in seinem Hause/ verrichtet / als daß er diese Last mit Geld von sich auf andere weltzet. (b) 2. Worinnen der Seegen bestehe / der sich gezeiget

Ein

---

gefunden / welche ihre Kinder gleichen Anführung geniessen lassen wollen; daher denn in kurtzen / mit der Zahl der Kinder / auch die Zahl der Lehrenden vermehret werden müssen/ und die Einrichtung eines Pædagogii daraus erwachsen. Der Haupt-Zweck solcher veranstalteten Pædagogii, ist dieser / daß man die Auferziehung und Unterr-

tur

sung der Jugend / auf die allerbeste und leichteste Weise / als es zu dieser verderbten Zeit noch möglich seyn möchte; durch die Gnade GOTTES (c) ins Werck zu setzen suche. Wie nun bey einer guten Erziehung fürnemlich auf dreyerley zusehen / nemlich / daß die Jugend (1) zur wahren Gottseligkeit (d) (2.) in nöthigen Wissenschafften / (e) und in äusserlichen wolanständigen Sit-

---

Einkunfft der Allmosen / Unterhalt der Armen / Hinderung vieles Bösen / auf eine Zeitlang / daß es nicht äusserlich ausbreche / wird nicht geläugnet / sondern GOTT auch dafür gepreiset: Sondern es ist die Frage 3. Ob man / wo nicht viele doch etliche Exempel habe / daß durch diese Methode, aus vorhero boßhafftigen Kindern / oder auch aus denen / die einen äusserlichen erbaren Wandel gehabt / wären Christen worden? 4. Was man für Proben denen / die unpartheyisch sind / und keinen Haß gegen dieses Institutum tragen / hiervon geben könne? (c) 5. Ob ein Christ Gnade GOttes hoffen könne / von einem Instituto, das dem Grunde nach von Menschen / wo nicht aus gar bösen / doch aus menschlichen und heydni-

schen Absichten erfunden werden / als wie alle öffentliche Schulen sind? (d) 6. Ob zu der Grundlegung der wahren Gottseligkeit die offentliche Schulen / sie mögen nun so vernünfftig seyn / als sie wollen / ein nöthiges oder auch nur nützliches Mittel seyn? 7. Warum Christus und die Apostel̃ / als ein Meister und unstreitig wahre Lehrer der Weisheit / das ist / der Gottseligkeit / nicht befohlen haben / unter den Christen offentliche Schulen anzustellen / und die heydnischen also zu verbessern / da doch solches wegen der Menge der Allmosen gar leicht / auch so verborgen geschehen können / als der Christen übrige Zusammenkünffte? 8. Ob sich die wahre Gottseligkeit durch tägliches und continuirliches Erbauen / des Verstandes und Schul-Arbeit erlernen lasse / und dadurch der Grund wahrer Gottseeligkeit geleget werden könne? 9. Ob die Boßheit der Menschen hauptsächlich den Mangel guter Auferziehung und gegebenen Aergerniß / oder nicht vielmehr dem innerlichen bösen Saamen des menschlichen Hertzens zu zuschreiben sey: Und ob dieser Saame durch vor- und nachsprechen / oder auch vor- und nach beten / getilget / und die Menschen bekehret werden mögen? 10. Ob des Menschen Wille auch nur die geringste Freyheit habe / das vorgesagte

und

und vorgemachte Gute / aus Hertzengrund nachzuthun? 11. Wovon der Kirchen und gemeinen Wesen mehr Schaden entstehen? Von liederlichen gottlosen Leuten / die den Schalck nicht bergen können / oder von denen / die sich durch äusserliche Zucht einer Sittsamkeit und Frömmigkeit angewöhnen / auch durch vieles Beten / äusserliche Zeichen derselben von sich geben / im Hertzen aber andere verachten / oder auch wol diese Verachtung ausbrechen lassen / und sich zum gemeinen Leben und Wandel untüchtig machen; zumalen wenn diese sich selbst am ersten betriegen / und vermeinen / sie seyn nun wahre Christen / weil sie die äusserliche groben Dinge entweder von Natur oder durch Gewohnheit nicht thun oder abgeleget haben. 12. Ob / da es offenbar / daß ein Mensch andern Lastern ergeben sey / als der andere / und die Mixtur so offt und vielfältig variiret als Menschen sind / es müglich sey / daß durch allgemeine Regeln denenselben begegnet werden könne? 13. Ob zu vermuthen / daß durch eine Einrichtung / wodurch nur oder doch hauptsächlich die der Wollust anklebende Neben-Laster etwas gehindert werden / auch der Ehr-Geitz und Geld-Geitz gehindert / oder nicht vielmehr dadurch befördert / und also nothwendiger Anlaß zu einer subtilen Heucheley und Selbst-

Betrug gegeben werde? 14. Was denn e
gentlich die Mittel bey diesem Pædagogi
seyn/dadurch man vermeine/ einen Grund z
wahren Gottseligkeit zu legen? 15. Ob d
viele auch selbst gemachte und sonderlich zu g
wissen Stunden / auch mit Vereinigung a
derer angestellte Gebet dieses Mittel sey?

16. Warum die Pharisäer / denen
hieran nicht gemangelt / dadurch bey sich
nen Grund der Gottseligkeit legen könne
(c) 17. Was nöthige Wissenschafften sey
Da der Apostel von allen Wissenschafften
get: Daß das Wissen aufblase / die Liebe
sere? 18. Ob die Liebe auch als eine Wis
schaf

Sitten (f) einen guten Grund lege
als worinnen das Fundament ih
zeitlichen und ewigen Wolfarth beste
Also ist auch diese Anstalt dahin ein
richtet/daß man diesen dreyfachen Zw
möglichster massen erhalten.

§. 2.

Dieweil nun zu solchem Werck ein
Unkosten erfordert worden / ist gl
Anfangs eine Cassa dazu constitu
worden / zu welcher für einen jeglich
Discipel eine gewisse Summa Geld
quartaliter voraus erleget und da

fürnemlich das Salarium der Præceptorum und der Stuben-Zinß genommen/ wie auch Liecht und Holtz gekauffet wird (wie aus der hiebey gefügten Specification derer Unkosten mit mehrern zu ersehen) und wird diese Casse von einem/ der selbst die Aufsicht mit über das Werck hat/ gewissenhafftig und sorgfältig administriret.

§. 3.

---

schafft gelernet werden könne? 19. Warum weder in der Specificatione lectionum, noch in der Specification der nöthigen Bücher von Erlernung dieser Wissenschafft etwas anzutreffen? (f) 20. Was durch äusserliche wolanständige Sitten verstanden werde/ und ob nicht die äusserliche Höflichkeit und Nachahmung derer Gebräuche allenthalben/ wie es des Landes Sitte (so fern sie nicht von äusserlicher Erbarkeit entfernet sind) mit sich bringet/ auch dazu gehöre? 21. Ob die Reguln zu loben/ die wieder des Landes Sitte lauffen/ und so eingerichtet sind/ daß dadurch die Jugend zu Mönch-Sitten angewöhnet werden/ für ein Mittel zu äusserlichen wolanständigen Sitten können gehalten werden? 22. Ob in des Landes Sitten gar keine Mittel-Dinge anzutreffen? 23. Wer das

Criterium solcher Mittel-Dinge sey? und ob davon gewisse und allgemeine Regeln gegeben werden können? 24. Ob es nicht bey solchen Mittel-Dingen allenthalben auf das Hertz des Jenigen / der sie thut / ankomme? 25. Ob zum Exempel / das Wachen / Arbeitsamkeit / Stillschweigen / den Ehr- und Geld-Geitz nicht auf gleiche Weise stärcken / als das Faullentzen / Müssiggehen / Plaudern / die Wollust? 26. Welcher für GOtt angenehmer und dem gemeinen Wesen nutzlicher sey / der jenige / welcher zum Exempel / auf einer Hochzeit nach des Landes Sitte mit der Braut nach der Music / einen so genannten Ehren-Tantz tantzet / oder eine Gesundheit / ohne sich mit dem Trunck zu beläſtigen / Bescheid thut; oder der / so bey sich selbst spricht: Ich dancke dir GOtt / daß ich nicht bin / wie dieser Täntzer? 27. Was für ein Unterscheid der Belustigung sey / wenn einer drechselt oder in der Mahlerey und Music sich übet / oder spazieren gehet: und der andere mit der Charte oder Würffel jedoch ohne Gewinnsucht / und bloß sich wieder zu erquicken spielet? Und ob nicht gnugsame Fälle und Umstände gefunden werden können / dabey dieser letztere so ruhig in seinem Hertzen seyn könne / als der erste? 28. Weil des Landes Sitte / oder die äusserlichen wolanständigen Sitten / sich nach der Mode / die

ie Mode aber guten Theils nach dem Hofe ch richten / ob solche Leute der Jugend solche Sitten lernen können / die des Hofes oder auch es bürgerlichen Lebens unerfahren? 29. Ob ie Kinder / die in den legibus pædagogii zu enen votis castitatis l. 5. Obœdientiæ l. 4. t 7. & pauperratis l. 20. entweder angehal- en oder doch disponiret werden / fähig sind / volanständige bürgerliche Sitten zu lernen / u. s. w.

Bey

§. 3. Zur Information uñ Auferziehung der Jugend / werden mehrer theils von denen hie selbst sich aufhaltenden Studiosis, als welche man am besten kennet / (g) solche ausgesuchet / welche (1.) von Jahren nicht allzu jung / (h) (2.) in der Übung eines rechtschaffenen Christenthums (i) der Gottseligkeit / von guter Erfahrung (3.) in denen Studiis; fürnemlich / worinnen sie informiren sollen / gnugsam gegründet / (4.) von gutem Verstande / Christlicher Bescheidenheit (k) uñ guten anständigen Sitten (l) sind. Deren Anzahl wird nach Nothdurfft vermehret oder verringert. Wo es auch die Umstände erfordern / werden über die Ordinarios noch einige Extraordinarios zur Information bestellet.

§. 4. Uber

Bey dem §. 3. bitte in der Furcht GOttes zu erwegen (g) 1. Ob denn solche Leute/ die alle requisita haben/ in so grosser copia sind/ daß man dergleichen subjecta daraus auslesen könne; oder ob nicht vielmehr dergleichen Leute sehr rar sind? 2. Ob man nicht öffters aus Mangel dergleichen requisitorum aus Noth quid pro quo nehmen müssen/ so gut man sie kriegen können? 3. Ob man die Gabe der Erkändtnis der Gemüther habe / als welche nicht jedwedern gegeben ist? 4. Ob es nicht besser gethan sey / da man dergleichen Leute nicht in der Menge hat / das gantze Werck vielmehr einzuziehen/ als um die Ausdehnung desselben es sich so blutsauer werden zu lassen und sich eine Last aufzulegen / die GOtt vielleicht nicht fordert? (h) 5. Ob unter denen Præceptoribus nicht die meisten / wo nicht alle jünger sind/ als Timotheus / und ob solches Alters Leute / bey denen Aposteln/ zu Aeltesten und Aufsehern auch Lehrern gebraucht worden? (i) 6. Ob es nicht offenbar / daß unter denen Præceptoribus die meisten schwach im Christenthum und unerfahren seynd / und die Mängel an sich haben / deren der Herr Inspector in seinen Observationibus Obs. 4. 12. 17. und 32. erwehnet und davon vielfältige Exempel könten gegeben werden? (k) Ob nicht viel darunter/ die in allen ihren Actionibus

nibus mehr Scoisches und wol Cynisches Wesen / als eine Christliche Bescheidenheit blicken lassen? (l) 8. Ob man bey dieser Bewandtnis gute anständige Sitten von ihnen rühmen könne? Und ob nicht die Kinder dadurch mehr geärgert werden / je mehr sie etwan bey andern von gut. Sitten hören/oder sie an andern gewahr werden? Bey

§. 4.

Uber dem ist ein Inspector Pædagogii geordnet / der selbst keine Information hat (ohne daß er jetzo zwey Stunden in prima Classe Theologiam Theticam (m) dociret/ und wochentlich einmal de Elegantia morum eine Lection hält) sondern nur das gantze Werck in seiner guten Ordnung fortzuführen suchet / auf den Fleiß der Præceptorum und auf das Wachsthum der Discipulorum so wol in der Pietät als in Wissenschafften und guten Sitten acht hat/ die Classes visitiret/ examiniret/ und so wol mit andern/ als auch fürnemlich mit denen Præceptoribus fleissig conferiret / wie das gantze Werck immer in bessern Stand gesetzet werden könne / auch sonsten alles beobachtet / was zu der Jugend Besten ersprießlich seyn mag.

§ 5. Die

Bey dem 4. §. ist zu überlegen (m) 1. Ob durch Theologiam Theticam nicht entweder des alten Sectirischen Babels verzweifelte Schäden verkleistert/oder nicht der Grund zu einer neuen Secte geleget würde? 2. Ob mit allem Sectirischen Wesen/ welches einen Haß / oder doch zum wenigsten falschen und heuchlerischen Eifer gleichsam für GOttes Ehre erfordert / und die Christliche Toleranz aufhebt/ für ein Fünckgen der geringsten wahren Liebe gegen die dissentirende bestehen könne? 3. Ob in der gantzen Heiligen Schrifft/ Altes und Neuen Testaments / nur ein einziger Spruch / der nicht ex regulis interpretandi Papisticis, mit den Haaren herzugezogen werde/ zu finden sey / der Theologiam Theticam entweder erfordere oder nur approbire? 4. Warum in der gantzen H. Schrifft kein einzig Buch Theologiam Theticam tractire? 5. Warum nicht lieber von Theologia morali angefangen werde ? da doch verhoffentlich aus Heiliger Schrifft nunmehro bekandt seyn wird / daß der radix mali im Willen sey / und der Verstand verfinstert werde/durch die Finsterniß des Hertzens?

Bey

---

§. 5. Die Præceptores sind in etlichen nahe zusam̃en gelegenen Häusern logirt/ und

und werden einem jeden etliche Pædagogisten auf der Stuben zugegeben; ausser welchen auch einige Discipuli bey andern seinen und sittsamen Studiosis in der Nähe auf der Stuben sind. Besiehe von diesen und bey den vorigen Puncten die herausgegebene præcipua capita, quibus pædagogium differt à plerisque Scholis publicis (n) und die wolgemeinte Erinnerungen an die Eltern.

§. 6. Bey

Bey dem 5. §. ist bedencklich (n) 1. Warum in denen præcipuis capitibus, &c. nicht eine Differenz deutlich gezeiget werde / auf was Weise man in diesem Pædagogio den Grund zur wahren Gottesfurcht besser lehre / als in denen gemeinen Schulen. 2. Bey denen Erinnerungen an die Eltern mögen wol bey n. 4. 6. 12. gute Absichten seyn: Wer saget aber denen Eltern gut / für einen Jesuitischen oder Mönchischen Mißbrauch derer Præceptorum, über jetzt erwehnte 3. Paragraphos, zumal da das / was ad §. 3. qu. 6. angemercket worden / leider Stadt und Landkündig ist.

§. 6.

Bey dieser gantzen Einrichtung ist eines der Hauptstücke (o) daß die Discipuli stets

stets in der Gegenwart und Aufsicht derer Informatorum gehalten werden. Denn es ist offenbar / daß die Jugend sich selbst nicht guberniren kan / und daher / wenn sie allein oder bey ihres gleichen ohne Aufsicht gelassen wird / zu Ausübung vieler Boßheit / Anlaß nimt. Dieweil doch aber denen Discipulis bald dieses bald jenes fürfallen kan / und also / da die Informatores nicht bey ihnen seyn könten / ihre Studia gehindert / und ihre Gemüther in Verführung gerathen möchten / hat man einen gewissen Familium Pædagogii bestellen müssen.

§. 7. Dr

Bey dem 6. §. (o) (1.) Ob dieses Hauptstücke nur den geringsten Nutzen schaffe / zu der Grundlegung der guten Sitten und der Gottesfurcht / auch Liebe zum Studiren? Oder (2.) ob nicht vielmehr dieses Hauptstücke zu erkennen gebe / daß die Kinder in viel gröſſerer Sclaverey erzogen werden als die Münche / auch von dem schärfsten Orden? 3. Ob nicht schon unterschiedene Exempel fürhanden / daß eben dadurch die Knaben entweder in eine subtile Heucheley / oder wol in Desperation verfallen? 4. Weil dieses Hauptstück durchgehends in allen Classen observiret wird

wird / ob nicht dadurch Christliche Eltern rechtmässigen Verdacht kriegen / daß in dem Pædagogio nicht der geringste Grund zur wahren Gottesfurcht geleget werde: denn weñ er geleget wäre / warum trauet man denen erwachsenen Knaben / die schon etliche Jahre in dem Pædagogio gewesen sind / nicht einen Augenblick alleine zu lassen? 5. Wie will man es aber verantworten / wenn man einen solchen Knaben / den man biß auf den letzten Augenblick nicht eine Minute allein getrauet / hernach einmal in die Freyheit schicket / er komme nun auf eine Universität / oder in ein Handwerck / oder sonst wohin.

Bey

§. 7.

Die Kost haben sie bey unterschiedenen erbaren Leuten / und mögen die Eltern nach Gefallen / oder Vermögen einen Tisch quartaliter à 20. oder vor 13. oder à 10. oder à 6. grl. 12. grl. für die Ihrigen erwehlen / da denn nach dem pretio die Kost unterschieden ist / wie leicht zu erachten.

§. 8.

Bey einem jeden Tisch ist einer von denen Præceptoribus ordinariis zugegen / der um gleiches Kostgeld mit speiset / und

also nicht allein die Jugend bey Tisch in guter Ordnung hält / sondern auch / wenn der Kost wegen etwas zu erinnern wäre / gehalten ist / es in Zeiten zu mel den.

§. 9.

Bey sich eräugneter Unpäßlichkeit e niger Scholaren / ist nicht allein ein Me dicus zur Hand / welcher auch auf bedürf fenden Fall mit einem andern erfahrne Medico conferiret / sondern es ist auch z solchem Behuff gnugsame Anordnun gemacht / daß in einer hiezu destinirte Stube / denen Patienten eine Wärter gehalten wird / und ein verständig Mensch die Aufsicht zugleich darüb hat / damit es an keiner Nothdurfft fe len möchte.

§. 10.

Zur Wäsche und übriger Reinigu der Kinder / sonderlich der kleinern / sin auch gewisse Leute bestellet / und wird d nen quartaliter etwas dafür gezahlet.

§. 11.

Die zu Scholaren aufgenomm werden / müssen zum wenigsten das Jahr erreichet haben / und in teutsch Lesen gnugsam unterrichtet seyn / groß ist keiner / weil der Unterricht b auf die Studia Academica gehet.

§. 1

§. 12.

Es haben die Præceptores inſpectionem communem über alle und jede Scholaren / ſo daß dieſe ihnen allen gleichen Reſpect und Gehorſam ſchuldig ſind / obwol einer nicht alle informiret und ein jeder auf die jenigen / ſo er bey ſich auf der Stuben hat / eine genauere Aufſicht in gewiſſen Dingen haben muß.

Bey dem 12. §. Wie die armen Kinder ſich wegen des Gehorſams verhalten / wenn die Præceptores ſelbſt nicht miteinander einig ſind / und einer wider den andern hetzet.

§. 13.

Die Sprachen und Wiſſenſchafften / ſo in dem Pædagogio tractiret werden / ſind nebſt denen Büchern / ſo nach und nach gebrauchet und angeſchaffet werden müſſen / in hiebey gefügter Specification zu finden; Einem jeden Præceptori werden einige gewiſſe Lectiones aſſigniret / und die dazu gehörige Diſcipuli angewieſen / die in denen Stunden / da er docîret / auf ſeiner Stube oder in einem Auditorio, ſo beſonders dazu deſtinirt iſt / zuſammen kommen.

§ 14.

Die Classes Discipulorum sind also eingerichtet / daß einer nicht in eine Classe, wie es sonst in Schulen gebräuchlich ist / sondern in unterschiedliche gebracht wird / denn er kan nur zum Exempel in der Lateinischen in die erste / im Griechischen aber in die andere lociret werden / nach dem er nemlich in einem grössern / im andern geringere profectus hat. Und wird nur darauf gesehen / daß einer in einer jeden Sache / darinnen er informiret wird / Commilitones von gleichen profectibus finden möge.

§. 15.

Wenn eine Classis zu starck wird / und zu befürchten ist / daß die Menge der Lernenden die Profectus hindern möchte / so wird dieselbe getheilet / und also noch einem die Information aufgetragen.

§. 16.

Es darff ein Scholar nicht mehr als dreyerley Ding auf einmal und zugleich treiben / damit keiner mit Arbeit überladen / noch durch Vielheit der Dinge confundiret / sondern das Wenige mit desto grössern Fleiß und so viel gründlicher tractiret / und hurtiger zu Ende gebracht werde ; Es wird auch keiner zu etwas anders

anders eher gelassen/ biß er das erste wol gefasset / also mag einer zugleich lernen die Lateinische und Griechische / oder die Lateinische und Hebräische / oder die Lateinische und Französische Sprache/ wie es nemlich eines jeden Zweck und Umstand mit sich bringet / und nebst dem kan er sich im Schreiben oder in der Geographie/ und wann dieses erlernet/ in einer andern Wissenschafft informiren lassen.

§. 17.

Es sind alle Wissenschafften (die Sprachen ausgenommen/) in solche Verfassung gebracht / daß ein jede derselben täglich zwey Stunden getrieben wird/ und also innerhalb drey biß vier Monaten absolviret werden kan. Denn es wird alle überflüssige Weitläufftigkeit/ welche der Jugend mehr schädlich als nützlich ist / nach aller Möglichkeit vermieden / und nur darauf gesehen / daß das Fundament accurat inculciret werde. Weßwegen denn auch in den ersten Tagen von jeder Disciplin, da es nöthig scheinet/ ein general Idee gegeben / und in deren würcklichen Tractation immer auf den dritten Tag/ das/ was dociret worden/ wiederholet wird. Von dieser Ein-

richtung haben so wol die muntern als langsamen Ingenia guten Vortheil / jene / weil sie von den faulen und langsamen nicht dürffen aufgehalten werden / sondern eine jede Disciplin in einer Zeit von drey bis vier Monat absolviren können; diese aber / daß sie um derentwillen / so eine Sache geschwinde fassen / nicht zurücke bleiben / noch versaumet werden dörffen; denn so sie es auch zum erstenmal nicht gründlich gefasset / können sie es im andern Vierthel-Jahr noch einmal / und wenn es nöthig ist / zum drittenmal hören / biß sie es recht wol und gründlich fassen.

§. 18.

Aus solcher Einrichtung fliesset / daß die jenigen Sprachen zwar / in welcher einer sich zu perfectioniren hat / immerfort getrieben werden / aber daß die andern Wissenschafften / eine nach der andern / in guter Ordnung getrieben / und erlernet werden; e. g. bestehet einer wol in der Geographie / so kommt er auch zur Historie / und so ferner / soll einer nicht von denen Studiis Profession machen / so tractiret er nebst der Lateinischen und Französis. Sprache zu erst das Schreiben / hernach das Rechnen / darnach die

Geo

Geometrie oder den teutschen Stylum, und was ihm ferner nöthig erkannt wird.

§. 19.

Damit auch sowol die Præceptores als Discipuli einige Relaxation haben / werden zu solchem Ende täglich denen Discipulis einige freye Stunden gelassen / in welchen ihnen doch auch einige Christliche Studiosi zugeordnet sind / unter deren Aufsicht sie inzwischen leben / damit die Præceptores solche Zeit nach ihrem Gefallen anwenden können / und doch denen Discipulis dadurch nicht Gelegenheit zu allerley Muthwillen und Zerstreuung des Gemüths gegeben werde. Es mögen aber die Discipuli zu der Zeit allerley Leibes-Bewegung / als Drechseln / ꝛc. vornehmen / oder sie mögen die Mechanic lernen / und daselbst Glas oder Kupffer oder sonst etwas schleiffen / u. d. g.

§. 20.

Bey dem §. 19. zugeschweigen vieler Umstände / die zum Theil allbereit erwehnet worden: Ob es nicht rathsam / daß denen Kindern täglich eine Stund gegeben werde / etwas Gutes zu dencken? Denn die Geschicklichkeit des Verstandes bestehet im Dencken / und wird

durch continuirliches Hören und Nachsprechen auch Lesen verderbet.

Bey

§. 20.

Was die Scholaren noch mehr Recreationes Winters und Sommers haben/ kan in præcipuis capitibus §. 4. weiter nachgesehen werden. Zu diesem Zweck dienet die angelegte Naturalien-Kammer/ so unter der Hand schon zimlich angewachsen / nach deren Gelegenheit ihnen von dem zu dem angestelltem verordnetem Medico die historia naturalis beygebracht / und mit unterschiedenen Experimenten / so nach dem Captu der Auditorum eingerichtet werden / bey diesem und jenem Stuck erläutert wird. Es ist aber dazu keine gewisse Stunde ausgesetzet / sondern es wird wochentlich einmal unter die Lectiones ordinarias miteingeschoben / meist / wann sie dessen nicht vermuthend sind / damit dieses ein Condimentum derer andern Lectionum bleiben möge.

§. 21.

Damit man auch klärer erkennen möge/wie die Scholaren den gantzen Tag hinbringen / ist der Tag auf folgende Weise

Weiſe diſponirt: Des Morgens um 5. Uhr ſtehen ſie auf / und verrichten biß zu 6. das Gebet und Bibel-Leſen / von 6--8. treiben ſie entweder die Griechiſche oder Hebräiſche / oder auch die Franzöſiſche Sprache / von 8--10. tractiren ſie Lateiniſch / von 10--11. iſt eine Frey-Stunde / welche etliche lieber zur Mechanic, zur Inſtrumental-Muſic, oder ſonſten zu etwas / das ihnen eine Recreation iſt / anwenden / als darinnen gar müſſig gehen wollen / von 11--12. werden etliche im Schreiben / etliche in der Geographie, etliche in der Hiſtorie, etliche in der Arithmetic, etliche in der Geometrie, Aſtronomie, etliche in Muſica vocali und andern zur Matheſin gehörigen Stücken / etliche in der Rhetorica und Logica (p) etliche in Poëſi Latina, etliche in Poëſi Germanica, und in teutſchen Brief-Schreiben (q) etliche in Theologia Thetica unterrichtet; da dann ein jeglicher Informator dahin zu ſehen hat / daß er ſeine Diſciplin mit dem Vierthel-Jahr zu Ende bringe / von 12--1. wird geſpeiſet / und daſelbſt ein Capitul aus der Bibel geleſen / davon zu einem guten Diſcurs Gelegenheit genommen wird / und muß auch

ein jeder von denen Discipuln selbst e
nige Lehre ausnehmen / was er gemer
cket proponiren (r) dadurch nicht allein
die Erbauung befördert wird / sondern
auch die Scholaren zufälliger Weise eine
wolanständige Parrhesie und Geschick
lichkeit etwas kürzutragen erlangen /
von 1-- 2. ist wieder frey. Von 2--3.
wird eben das tractiret / was Vormit
tag von 11--12. tractiret worden / von
3--5. wird wieder die Lateinische Spra
che vorgenommen. Von 5--6. werden
sie insgesamt (so lange es biß 6 Uhr Tag
ist / täglich in die Kirche geführet / und
daselbst von denen Predigern catechisi
ret: (s) Wann die Tage kürtzer sind
und also die öffentliche Betstunde und
Catechisation eher ihren Anfang nimt
werden die andern Stunden auch dar
nach eingerichtet und verwechselt. Von
6--7. verfertigen die Grössern die Exer
citia, und werden die kleinere / die noch
nicht im Anfang der Christlichen Lehr
unterrichtet sind / des Montags / Dien
stags / Donnerstags und Freytags im
Catechismo Lutheri informiret. Von 7--
8. wird die Abend-Mahlzeit gehalten
nach welcher sie ihre Sachen zu rech
machen / und in Ordnung bringen
dar

darauf von 9--10. das Abend-Gebet verrichten und zu Bette gehen. Die jenige / welche in Astronomia unterrichtet werden / werden in dann und wann bey gestirnten Himmel Stellation geführet / das Gestirn nicht allein auf dem Globo, sondern auch an dem Himmel selbst kennen zu lernen. Also werden wochentlich auf die Griechische und Hebräische Sprache 10. Stunden / auf die Lateinische Sprache 17. Stunden / auf die Geographie, Historie und übrige oben specificirte Disciplinen 11. Stunden angewendet; dabey ist doch nicht zugedencken / daß die Scholaren zu sehr überhäuffet und verdrüßlich gemachet werden / sondern es lehret vielmehr die Erfahrung / daß sie selbst bekennen / es gehe ihnen die Zeit hin / daß sie selbst nicht wissen / wie / in dem das Dulce dem Utili stets misciret ist / und alle Gelegenheit Böses zu thun und verführet zu werden / ihnen unvermerckt benommen wird.

§. 22.

Bey dem §. 21. (p) 1. was die Logica und Rhetorica, sonderlich diese / die denen Knaben gelehret wird / zur Gottseeligkeit

keit oder sonsten nütze? (q) 2. Ob Præceptores vorhanden / die gute teutsche Briefe schreiben können / und aus was vor Büchern die Kinder gut teutsch lernen sollen? 3. Ob nicht ein gemeiner Mangel unter denen Studiosis und Præceptoribus sey; daß auch die Fleissigsten besser Lateinisch als Teutsch verstehen / oder dessen mächtig sind? (r) 4. Ob nicht die gezwungene und per modum legis injungirte Proponirung geistlicher Dinge bey jeder Mahlzeit mehr nicht / als ein angewehntes Sprechwerck / nimmermehr aber eine ungezwungene Gottesfurcht hervorzubringen geschickt sey? 5. Ob nicht das heilige Bibel-Lesen dadurch zu einem Opere operato gemacht / und dieses heilige Buch profaniret werde. 6. Ob man nun die der Jugend dienliche Bücher / als die Sprüche Salomonis / Jesus Syrach / oder auch Prophetische Bücher / Psalmen / die Offenbarung u.s.w. lese?

7. Ob die Knaben oder auch die Præceptores selbst von dieser letztern Classe Bücher / dahin ich auch die Evangelia und Pauli Episteln und so weiter / rechne / einen gnugsamen Verstand haben? Oder / da dieser mangelt / ob nicht nothwendig viel abgeschmackte Dinge vorkommen müssen / die durch die Heilige Schrifft profaniret und be-

bey scharffsinnigen Ingeniis Gelegenheit zur Atheisterey gegeben wird? 8. Ob eine Andacht bey diesem Bibel-Lesen zu vermuthen / wenn der Leibe abgemattet und zur Speise begierig ist? 9. Ob dannenhero es nicht einerley Ungeziemenheit sey / als wenn man essen mit in die Gemeine nehmen wolte? 10. Ob ein Præceptor (der wie §. 3. gerühmet worden / in dem wahren Christenthum gute Erfahrenheit hat) nicht auch / zum Exempel / von Zeitungen / oder sonst aus einem jeden freygelassenem Discurse Gelegenheit nehmen könne / was erbauliches zu reden? 11. Ob es nicht sehr nützlich sey / daß man denen Kindern über Tisch so weit ihre Freyheit lasse / daß sie reden dürffen / wovon sie wollen / (nicht wie sie wollen) damit man dadurch ihre Gemüther recht prüfen und lernen könne. (s) 12. Wo die Catechisation im Alten oder Neuen Testament befohlen oder approbiret werde? 13. Warum CHRISTUS und die Apostel keine Catechismos für ihre Jünger gemacht. 14. Ob nicht die Catechisation aus der Sectirerey entstanden / dieselbige hege und befördere. 15. Warum in unsern und vielleicht auch in andern Catechismis nichts deutliches von dem Zustande unserer Natur / wie dieselbige von der Natur des ersten Menschen entschieden

schieden sey / worinnen die Busse eigentlich bestehe / und so weiter / gehandelt werde / und ob ohne Erkäntnis dieser Stücke ein Mensch könne seelig werden?

16. Ob nicht durch den Fall der Mensch auf unterschiedliche Art verderbet worden / und von der Einheit in die Vielheit eingegangen? 17. Ob bey dieser Bewandnis nicht auch unterschiedene Wege seyn müssen / wieder ad centrum zu gehen? 18. Warum dieser Unterscheid nicht fleissig durch die Catechisation oder auch in Predigten inculciret werde. 19. Ob ohne diese Lehr ein Eingang in der armen Knaben und anderer Zuhörer Hertzen geschehen könne / wenn man auch noch so sehr eiffert. 20. Ob zu hoffen sey / daß die Knaben und erwachsenen Zuhörer denen guten Lehren und Regeln zu folgen / angefrischt werden / wenn man selbst denen Regeln der Obrigkeit / zum Exempel / durch stetes langes predigen offenbar zu wider thut. 21. Ob nicht denen Knaben und Præceptoribus Gelegenheit zum Selbst-Betrug gegeben wird / wenn man dieses nicht als einen Fehler entschuldiget / sondern als einen Trieb des Heiligen Geistes angiebet / daß hernach auch Præceptores und Knaben ihren Eigen-Sinn etwan / oder andere menschliche Begierden für Trieb

des Heiligen Geistes ausgeben? 22. Ob dadurch Grund zur Gottesfurcht und guten Sitten geleget werde / wenn bey der Catechisation oder Examinirung der Predigt für dem Altar alt und jung untereinander stehen / und mit vollem Halse zugleich schreien.

Bey

---

§. 22.

Der gantze Sonnabend ist zur Repetition destiniret / damit es nicht allein die jenigen / so diese und jene Disciplin schon gefasset / nicht wieder vergessen / sondern auch die / so es erlernen / sich es desto fester imprimiren mögen. Also wird von 6. biß 7. die Hebräische / von 7. biß 8. die Griechische (zu deren Repetition auch andere hinlängliche Mittel gebrauchet werden; von 8. biß 9. die Lateinische Sprach / von 9 biß 10. die Geographie, von 11. biß 12. die Historie von 1. biß 2. die Arithmetic und Matheſis alternatim wiederholet; wann aber etliche sind / so in dieser oder jener Disciplin noch nichts gethan / also auch darinnen nichts wiederholen können / die blei-

bleiben indessen bey ihrem Præceptore auf der Stuben / und müssen inzwischen das / was sie die Woche über tractiret / desto fleissiger wiederholen.

§. 23.

Des Sommers werden die Scholaren des Mittwochs und Sonnabends Nachmittag von 3. biß 6. Uhr aufs Feld geführet / und lernen dabey die Botanicam entweder von denen Præceptoribus, oder von einem besondern Studioso Medicinæ, der ihnen adjungiret wird / darauf sie auch die gesammlete Kräuter in ihre herbaria viva eintragen. Des Winters aber werden um dieselbige Zeit ihnen die Fundamenta Anatomiæ, nicht allein in guten dazu dienlichen Kupffern / sondern auch dann und wann an einem Hunde gezeiget / oder sie werden zu denen Handwercken und Künstlern geführet / damit sie zu allen zu dem gemeinen Wesen gehörigen Dingen einen rechten Begriff kriegen / und ein jedes mit seinen rechten Namen lernen nennen. Weil aber wegen Menge der Scholaren nicht alle zugleich zu oberzehlten Dingen gebracht werden kön-

können / ist ihnen zu gleicher Zeit ein Collegium Musicum geordnet / dabey so wol etliche von denen Præceptoribus, als auch von denen Scholaren / so die Instrumental-Music verstehen / Gelegenheit finden / solche zugleich zu üben und nutzlich anzuwenden. In welchem Collegio Musico denn nicht allein zu ihrer Christlichen Ermunterung und Ergötzung geistreiche Lieder gesungen / sondern auch erbauliche und liebliche Materien gelesen werden.

§. 24.

Uber dieses werden sie wöchentlich in einer Stunde / die bald von diesen bald von jenen Ordinariis Lectionibus geborget wird / de elegantia morum, unterrichtet / da sonderlich darauf gesehen wird / daß sie die unanständige Mores, so sie etwa an sich haben / ablegen mögen.

§. 25.

Bey dem §. 24. wäre zu bedencken / ob nicht super elegantiâ morum täglich zum

wenigsten eine ordentliche Stunde meditirte / gelesen zu werden / auch die Præceptores schuldig wären / selbige mit zu besuchen / damit das Aergernis der Kinder / davon beym §. 3. 9. 8. Erinnerung geschehen / vermieden werde.

---

§. 25.

Wenn die Disciplinen / so von 11. biß 12. von 2. biß 3. Uhr tractiret werden / einmal zum Ende gebracht seynd / welches mehrerwehnter massen / und zum längsten in vier Monat geschehen muß / so wird ein Examen solenne angestellet / damit meist drey Tage zugebracht werden. Hätte einer von denen Præceptoribus seine Disciplin einige Tage eher zu Ende gebracht als die andern / so repetiret er indessen alles biß zum Examine desto fleissiger; Es wird aber solch Examen nicht allein auf Scientiam, sondern auch auf Conscientiam gerichtet.

§. 26.

Es sind die Scholaren nicht gebun-

den

den / daß sie alle Disciplinen mit tractiren müssen / sondern es wird theils auf die Capacität eines jeglichen / theils auf den Zweck / den die Eltern selbst mit ihren Kindern haben / gesehen.

§. 27.

Der Inspector Pædagogii und die Informatores haben ihre gewisse Instruction / nach deren Richt-Schnur sie das gantze Werck führen. Denen Scholaren sind auch gewisse Leges fürgeschrieben / nach welchen sie sich accurat (c) halten müssen. Man erwartet aber den Seegen nicht von menschlicher Klugheit und Arbeit / sondern von dem unendlichen Erbarmen GOTTES: weßwegen nicht allein auch die Informatores mit dem Inspectore wöchentlich in einer gewissen hierzu destinirten Stunde / (so eine von denen Frey-Stunden der Kinder ist) über dem gantzen Werck / und wie alles stets in vigore bleiben möge / conferiren / sondern auch sich gleicher Weise wöchentlich in einer besondern Stunde im Gebet vereinigen / darin-

nen sie das gantze Werck GOTT fürtragen und Ihn um Seegen und Gnade (u) daß alles zu einem erwünschten Zweck und seinen Ehren möge hinaus geführet werden/ anflehen.

Gegeben Halle/
Anno 1699. im Januario.

Bey dem §. ult.

(t) Erstlich: Ob nicht diese gantze Einrichtung / so wol Præceptores als die Kinder gesetzlich anführe / und doch in der That auf einen gesetzlichen Zwang hinaus lauffe/ ob schon der Herr Inspector Observat. 24. bemühet ist/ ihnen einzubilden/ es wären nur Regulæ diæteticæ.

Zum Andern: Ob nicht zu dem Wesen derer Regularum diæteticarum, wenn sie von Gesetzen entschieden seyn sollen / nothwendig gehöre / daß der / dem sie vorgeschrieben sind / sich keines Weges eines

eines menschlichen Zwangs oder Straffe von dem Medico zu befürchten habe; und ob dieses Requisitum auf die Leges Pædagogii könne appliciret werden.

(u) Drittens: Ob nicht bey diesen Umständen allen die Sache so befunden werde / daß man über diese Erinnerungen sich nicht zu erzürnen / sondern dieselbigen / wie sie aus Liebe und hertzlichen Erbarmen hergeflossen / also auch in Liebe aufzunehmen / und ehe man weiter GOTT um Bestätigung dieses Wercks anrufft / in hertzlichem Gebete sich zu vereinigen / und GOtt um Erkäntnis anzuflehen Ursach habe: Ob dieses Werck Ihm wolgefällig sey / oder ob nicht eine heimliche Versuchung darhinter stecke / und hohe Zeit sey / aus dieser Zerstreuung heraus zugehen / und zwar desto eher / je grösser das Werck gestiegen / und durch Erhaltung vieles Ruhms auch herrlicher Privilegien aus einem im Glauben zwar angefangenem Wercke / nunmehro in ein politisches und menschliches Gebäude scheinet verwandelt zu seyn.

Diese Erkäntnis wolle mir GOTT an meinem Orte auch geben / damit ich mich nicht etwan auch unwissend an seiner Weisheit und an seinen Dienern und Kindern versündige.

Gegeben in Halle/ Anno 1699. im Januario.

De Electione Pastor. & Jure Patronatu.

1. Quid sit, & unde.
2. Cui Competat.
3. In quem.
4. Quo tempe.
5. quod exerceud.

Pastores s. Ministros Eccta eligit denoiat & vocat PATRONVS; i.e. q ab antiqo jus hoc habet.

Effi:

1. Patronus Collator ḡnon. Jus Patronatus ꝑd.
2. Origo rei, & qs primò in Ecclam intro, duxerit, ut una certa ꝑsona jus hoc vocandi s. Eligendi habeat.
3. Quod eligendi vad in primitiva Ecclia. q sub Imp. Christ.
4. Quod à Pontiff. Rom. introductu.
5. Quod ap. Ecclas Reformatas.
6. & Apostatam in Saxonia.

Th. 1.

(n. 1. Effi Patronus & Collator differūt de Jure Can. ~~ita ut Patronus dicatur qui habet Collatorem, Collator~~ ~~vicarius Collatoris Patroni~~, qa Collatoris con, fert q beadum librum & ab ōi Patronatu li, ~~bertatum~~ ~~Lexam~~, Coll. Thg. de J. Patron. Tom. 2. p. 914. d. ult.

‡ Vid. Lancell. Instit. de Instit. & jur. pat. inpr. & S. 1 a. instit. Wade et. cognosq Collatem ḡlitoingri Institutione J. Pātronatus. Nempe Collatio est jus Episcopi & alioꝝ Clericoꝝ s. Patroni; ō indigeas electione; & jus plenig Jure Patronatus, i.e. jus conferendi Collatoris ō ut cod. actus, V. Decret. de Sacr. Eccl. Minist. lib. 5. c. 1. & 4. 2. & Carpz. decis. 5. n. 6. ubi docet Ecclam Patronum oppori libere: Jus Patronatus ec plam servitutem. q ita dtur, q. Ecclia ōr ex usu ~~et~~ communi et. q Patrono suum, hoc i.e. vocatu Ecclia ~~Parochiani~~ liberat jus eligendi parochum. Ideo ḡr ānisi hoc ē gestum, tūnc libertas cateris ē data, & q. pl. servitus imposita Ecclie; q et. in eo se cesserit, q Patronus depugato debeat ali, ~~Patronus~~ ~~Ecclia~~ ~~Patronum~~ ~~Ecclia~~ ~~Patronum~~ ~~Ecclia~~ ~~Patronum

Eo eod. Episcopali Imperio originem habet,
& Jus Patronatus & ecclesiale, ad spiritualia
annexum dr. V. Carpz. l. 1. def. Cur. XIII. n. 6.
spirituale reservant & rectiùs Episcopale vel Ecclesiæ
licitant, i.e. Personis Ecclesiæ proprium, gravium
ejus Jus Patron. et. Licis & Ad. spectit, spirituale
illud regale &c, i.e. soli Clericis proprium,
spiritualitati annexum. i.e. Juri Episcopali.
toti Juri consistendi Ministros Ecclæ integr. tpl
pars integralis. spirituale g. absolvè dr
dicio, q.s.n. Jus Episcopale egrè temporale &
g. cum Ecclæ militante desinit, ac Jus Patronat.
& hoc egrè Jus Ecclesiasticum, aut e Jus Episcopale,
S. Cohum sum. Ad ista verba relatæ,
q. D. Petry Gedicensi, 2. Ep. 2, 3. Hæc sæpe Pa.
strictiùs sumunt ad obtegendam Hæresi,
tyrannidem illam Sub Christianam, &c. 16.
ex de Iur. Patron.

4. Porrò Jus hoc quod Patrono competit, non
semp idem est: sed variat pro diversitate
jurium Provincialium & consuetudinum
unde Jus Patronatûs modo latiorem, modo
strictiorem sortitr significatum. ~~Jure~~ ~~dato~~
~~& præsentandi~~ Quod ut facilitr illigat, no
e, Jus constituendi Episcopos & Ministros
ee Forum aliq. Potestativum ex pluri
particularitr juribus aggregatum; q
Jus NOMINANDI: ELIGENDI: PRÆ
TANDI ad examen: & VOCANDI. idem
Examinandi: Ordinandi: Confirma
6. Investiendi. Et hisce toties J
ELIGENDI,
MINANDI, & PRÆSENTANDI, ~~&~~
v. c. 35. Conc. Trid. 2.
Jure Pontificio e JUS PATRONATUS;
Lancellot. Inst. Jur. Can. tr. de Jur
Fleckha. 3. d. 1. q. 35. (3) 18. Carpz
Struckelth. de J. Patr. C. 2, 11.
Rey. Coll. Bry. de Jur. Patron. 9. 8. & n
Rebuff. t. de Jur. Patron. p. 1. q. 3. pt.
vulgò Præsentatum vocant, hoc la
Nominationem dici, docet Diaven. l. 5.
resp. Cant. c. 4. #
Et defert in hoc negotio Jure Patronatûs
VOCANDI, ut q. d. e ejus pars Eccles
filio Patroni pleno, rectò toties
Fleckh. d. l. Struckelth. C. 2, 26.
Lancelot. t. 1. Diversi Doctores Rei Cano
7. 55. & 5. post antiqued. Carpz. l. 1. def. 27. n. 5

#
7. Vetò discrimen in altera ex usu & praxi ele
tur Jus præsentandi & Vocandi, apparet ex Tra
tamento Pacis Osnabrugicæ art. VII. §. in verbis:
Liceat hoc tantùm ipsis Communitatibus
præsentare, i.e. Jus præsentandi dicunt, Nomi
nare idoneos Ministros, & observari ipse
in suis Confessoriis, quod etsi Princeps Jus Pa
tronatûs habuit in alio loco, nihilom. manda
vit Superiori ejus Diœcesis, aut præfecto, ut
aliquos & tales idoneos nominent, sollicitr curet,
quibus ex propositis ex eo. deinde unum Prin
ceps elegit, & Confessorio suo examinandum præ
tulit, postea in Comitatu Hennebergico, ejus
notitia jam etsi cujusm. d. prop in tuto & in puncto.
Porrò Eligere & Præsentare pro synonyma, etiam ut Patronus proprie dicat & eatare, eligere v. distinguitur
V. Bertachia. Reperit. Patronat. p. 58. & voc. Præsentat.

Atq in hac notione et. JUS PROTECTIONIS, 9.
à Jure Patronat. distingui, q̃ Patronus nihil
reditum percipiat ex bonis Ecclæ Patronatæ:
Protector v. reditus percipiat, & congruam por-
tionem instituto assignet, c. un. de Capell. monach.
in 6. Coll. Arg. d. l. d. 14.

Th. III.

Vexn. verò ō tm Patronus qq in hoc sigtu vocat
Defensor Ecclæ, & ppugnator;
Duaren. d. c. 4. l. 5.

Ad Jus Patronatus ex observantia hodierna, 10.
& præsertim Ecclæ Aæ Confessionis, tam latè pa-
tet, ut & Jus Vocandi cum primis includat.
Finkelth. C. 2. n. 14. & 19.
Carpz. decis. 5. n. 17. & l. 1. def. Ecc. 22, 1.

Et Hulsmann. Breviar. Theol. C. XIX. d. 7. Jus
Patronatus exponit p Jus nominandi, eligendi,
præsentandi candidatum Ecclæ & Presbyterio
ad examen, & approbatum vocandi.
Roemadm. cæteri actus, ut Examen, admissio,
institutio, ordinatio, Confirmatio, Missio &
investitura præsentati, electi, & vocati, ad
Jus Episcopale referuntur.

Th. IV.

Neq tm universaliter verum hoc ee puto, ut 11.
in omnibus Aæ Cis Ecclis Jus Patronatus tam latè ac-
cipiat. Certè negabat hocce Consistorium 12.
Altenburgense Ad superiori 1663. cum lis age-
ret inter nos serenissimum Mauritium & ducem
Altenburgicum, de Jure Patronatus in parochia
Altenburgica Premsnizensi: quum n. ex parte

De Patrono in hoc sigtu illgo, q̃
Capitula s. Electores teneant Electum
notificare Patrono Laico? V. Sthm.
de Jur. Episc. c. 3. f.
Initia & Progressus Juris Patron. tangit
Bosquet. ad Innoc. 3. l. 3. Et plurib.
fortè in origg. Ecclesiasticis, quas promittit,
sed nisi fallor, morte præventus, ō præstitit.

simtr. & civitas in Provinciis nris, ut Neoslandium ad Orlam p ubi Jus Patronatus in eligendo Pastore, Principi competit, & tn Vocaum tra et. à Senatu Oppidano nrâ cum effecto effecte tradunt vocato. Quae tn Prerogativa solis Assaliis concessa, Ambtsalliis denegata, ut patet ex Rescript. Elect. ap. Carpz. l. 1. def. Eccl. XXIX. n. 13. ibi: Wann dann N. nur Assessor, v. dessen, von denen auf Landtagschrifft gesessenen Städten verstattet, sich nicht anzumassen, Atq sic [illegible] & cum gravosalis illgnd. p Carpz. negat Ambtsallium Senatus [illegible] Mgrum tte ratem, putâ [illegible] ad hoc Jus Vocandi: al. n. et. Assaliis sua competit [illegible] in Civis suos, & sua auctoritas

Nostri Principis urgerent, q Praefectus & Parochiani Fi[illegible] haberent Jus vocandi Parochum Matris; eo[illegible] conficere vellent, Jus Patronatus simul ad Filialis nrates spectare: Negabat à parte Altenburgica Consegrentia argum[illegible] & concesso Jure Vocandi adhuc denegaba[illegible] Jus Patronatus, Es liesse sich von dem Jure Vocandi auf das Jus Patronatus nicht schliessen, [illegible] sey dieser Lande nichts ungewöhnliches, daß Bauerschaften und Gemeinden, deren Gerichtsherren denen zur Probpre[illegible] aufgesetzten personen, die Vocaes au[illegible] hendigten, da sie doch mit dem Jure [illegible] an sich selbst nichts zu schaffen hett[illegible] Et sic in facto pnegabant, daß die G[illegible] meinde iemahls ein subjectum pra[illegible]

13. Atq de Probatione Juris Patronatus vid. 3. class. 1. q. 41. Finkelth. Cult. q[illegible] eò tendunt, q Jus hoc probet maximè Praesentaem, tanq Principium effectum ut verius dicam, partem essentialem. cf. et. Carpz. l. 1. def. Eccl. XXI. Sed & Serenissimus nr tandem acquirit.

14. Contra ea ff. q. Jus Patronatus alicubi adeò extendunt, ut quasd. et Juris Episcopalis partes ipsi vindicent, pertin in Ecclis &c. ubi Jdio Episcopalis suspensa ee dr; adeoq. existimant vi Juris Patronatus Status &c. exercere jura circa sacra, q. jura Episcopalia cum Jure Patron. consolidata, aut potius huic annexa fuerint; Urget hæc talia

15. Marchio Brandeburgicus ꝯ domum Saxonicam Lineæ Electoralis in cãa de streitig Pfarren im Voigtlande betr, uti plurib. videre e ex adjecto breviculo Deductionis Brandeburgicæ de 22. Aug. 1663. ad finem cujus manifesto innuit Jus Patronatus in Franconia ꝯ tam restrictus ee, uti in Saxonicis Provinciis, & paulo ante jus pd. Coepiscopale vigore hujus Juris Patronatus ursorat. Ad hunc sub Judice lis e.

16. Atq. istud qd. quod asseriæ Jura Episcopalia & nominatim Jus reformandi venire apud Status Protestantes vi Juris Patronatus & huic annexa, aut ab eo dependentia esse: istud verò vdæ aptè ꝯ Jus Publicum & Instrumentum Pacis Westphalicæ dictus esse;

Etenim Art. ejus quinto, §. quatenus dde. 12. dis-
cantur legis: quod Jure Territorii & Superioritatis
(: ō Jure Patronatus:) ex communi per totum
Imperium hactenus usitata praxi, et. Jus
Reformandi Exercitium Religionis competit
& §. Jus diœcesan. 16. Intra terminos Ter-
ritorii cujusque Jus diœcesanum & Judicio Eccl.
se continent. itemque §. à sola. 14. neque
Jus reformandi dependere à qualitate,
si, Jure Patronatus, Filialitatis, &c.
à solo jure Territorii & Superioritatis.
Interim fieri potuit, ut alicubi loco
Patronis et. quoad. actus Judicis Episcopi
exercere concessum sit. Quare ut
17. salis quidem quædam regula de his, quæ ad Jus
pertineant, constitui vix potest: Quoad
vineias tamen Saxonicas nostras verum est
per canone habend. Quod regularitas
Patronatus constet Jure eligendi, nominandi
præsentandi & Vocandi; ejusque synonyma
Election, Collatur, Kirchbestellung, Bo-
Pfarrlehn, Pfarrsatz; d. à Seckend. T. 9
P. 2. C. 13, 3. p. 220.
In vetustis tamen documentis & litteris Investituræ Ba-
vinensis: Das Pfarrlehn mit dem jure Patron.
sit. accurate loquendo, Jus Patr. est jus eligendi &
& præsentandi circa personam: Pfarrlehn est Jus conferendi
fr. in bonis dotalib. de quo actu antiquato in
de Investitura.

Consist. Lips. ad consult. Senat. Kriezensis d. 15. Julij 1622.
So erscheint daraus, daß ihr Bey dem Pfarrlehn
zu S. welches eben das jus Patron. ist und auf das
Pfarrhauß und güter nicht allein zu restringiren,
nochmahls billich gelassen &. geschützet werdet.

Extract des H. Mgrafens, Christian Ernsts, zu Brandenburg und Bareuth, an Churfürstl. Hoheit zu Sachsen sub dato Bayreuth d. 22. Aug. 1663. Deduction, schrifft wegen streitig Pfarren im Voigtlande.

1. Gefell in Chur-Sächs: territorio gelegen.

2. Heil. Mißlareuth, Krebs, Sachsgrün, Gr. Höbern, Eichicht, Wiedsberg in Reuß-Plauisch territorio.

Es ist aus alten Vrkunden bewust, daß der Marck zum Gefell derer von Geülwitz zu Hirschberg gewesen, welche denselben neben dem Halsgerichte von den Chur- undt Fürstl. Hauße Sachsen zu Lehen recognosciret, und solches pro Superiore erkennet: Wiewohl der Pfarrer und Frühmeßer oder Diaconus daselbst, Ihre von dem Hauße Brandenburgk verliehene Jura, wie auch Vogtey od. Niedergerichte, über Ihre Hintersaßen undt Inßleüte absonderlich gehabt: Do aber die andere Sechs Pfarren vor alters nicht in Sächßl. Hoheit, sintemal sie erst im Ao. 1464. darzu gekommen, sondern nebens noch zweyen anderen Pfarren, nemlich zu Hirschbergk und Fressen, in Reüßl. Plauischen territorio gelegen, und sie sämbtlich zu der Diaeces nacher Hofgehörig gewesen, worüber anfangs Bamberg die Jura Episcopalia: die Burggrafen zu Nürnberg aber, und folglich Marggrafen zu Brandenburgk, das Jus Patronatus, so Keyser Ludovicus IV. Herrn

Friedrichen den andern, Burggraf
zu Nürnbergk sub dato Rom
18. Febr. Anno 1328. nebens der
Stad Regnitz Hoff und dem Land
verliehen, und hernachmahls Herr
Friederich der Dritte, Burggraff
Nürnbergk, von Herren Heinrich
ten von Weida das utile domin
sambt allen geistlichen Lehen,
Anno 1373 gekaufft exerciret.

Gleichwie aber bey damahligen
de, vor der reformation, gleicher
stalt wie andere Weltliche Chur
und Fürsten, weder das Hauß
sen, noch die Herren Reüßen
Sacris aut Iuribus Episcopali
etwas zu disponiren gehabt,
dern erst nach gedachter reform
die der Augspurgischen Confes
zugethane Chur- und Fürsten ne
den Iure Patronatûs, und
ge desselben, auch circa Sac
et Episcopalia in ihren Kirche
Verordnungen gemachet, und d
stalt die Iura Episcopalia
mit denen Patronalibus consol
ret, oder diesen anhengig gewo
Also hat auch Brandenburg zu

die mehrgedachte Jura Episcopalia
uff den strittigen Pfarren exerci-
ret, gestalt denn in Ao 1529. von
Hoff aus, und nicht von denen
Superint. zu Plauen und Voigts-
berg, die strittige Pfarren refor-
miret, von meinen in Gott ru-
henden hl. vorfahren, bey ereig-
neten Vacanzen, die Pfarrer ō
allein beruffen, sondern auch exa-
miniret, verpflichtet, belehnet, ein-
gewiesen, besoldet, in geruhiger
possession geschützet, auch bey
vorgangener bezüchtigung gestra-
fet, ab officio suspendiret, oder
wohl gar abgeschaffet, und von Ih-
nen die Brandenburgl. Kirchen-
ordnung seit Ao 1533. do solche
das erste mahl getrücket, gebrau-
chet worden

Und obzwar die Unrichtigkeit da-
mahls, wie das Chur-Haus Sach-
sen mit Herrn Marggraff Al-
brechten den Jüngern, in der Feh-
de gelebet, am meisten ihren Ur-
sprung genommen, do mann Bran-
denburg alles eingezogen, so ist
doch hernachmahls die Coinspectio
(welchen terminum C. Jn. ab-
geordnete, als niemahls gelesen

Coinspectio,

oder gehöret zu haben, perstringi-
ret, do doch die hiesige acten da-
von gnungsam besagen, solcher an
von E. gn. in Gott ruhenden Her-
Vatern, Hochlöblichsten Andencken
an meines hochgeehrten Christsel-
en Herrn Groß Vaters Gnd.
tern dato dreßden den 18 Ma-
Ao. 1625. abgelaßen schreiben
enthalten, oder deren effectus,
zugehörungen denen Superinte-
ten zum Hoff nicht disputiret.

An à Jure Territ. ad Jus Episc. V. C.

Weiter schleust das von der Land
Fürstl. Jurisdiction oder territo-
in welchen die Pfarren gelegen
von E. Gnd: abgeordneten arg-
tum uff das Jus Episcopale,
hero nicht, weil nicht allezeit
Jenige, so in territorio befindt
auch de territorio ist, paria
tem sunt, locum simpliciter es
extra territorium, et intra fin
quidem, sed exemptum; zu mah
zu meinen Fürstenthumb derg
chen Pfarren, so in anderer Fü
und Herrn territoriis gelegen
viele gehören, worin ich die vi-
lige Jura Episcopalia zu exe-
ren befugt, alß in den Bamberg

Neg.

1. Ratio p distinct. in &c de Territ. &c.
Ex. Est in territorio, q. tn. est de Territ.
Et à Territorio ad J. Episc. V. C.

R. Committit Fall. Elenchi, & ambig. in ratio Territorii.
Ita n. thesis formanda:
In Quo habeo Jus Territoriale, in eo et Episcopale.
Et sic nihil ad rem facit ista distinctio, neq. n.
de Exemtis sermo est.

2. Ratio p instas.
R. argumentum à disposis ad disposa.
Wie an dieselben orten anders hergebracht,
od. abgehandelt, auch zu theil ob notorias
dispositiones beschiehet, auf Ufer Churfür-
stenthumb v. Lande, da dieselben zu beschl.,
vielmehr durch Verträge v. kundbares
Herkommen ein anders eingeführet, nicht
zu ziehen

zu Obern Höchstädt und Döbra
woselbst mir alle Jura, so wohl
Episcopalia als Patronatus zu-
ständig: Dann auch zu Rugen-
dorff, welches Orts des Herrn
Bischoffs zu Bamberg Lt. als
Patronus mir, der Pfarr Episcopo
ein der Augspurgl. Confession zu-
gethanes Subjectum præsentiret,
so von den meinigen ordiniret und
installiret wird.

So haben auch Hochermeltes Herrn
Bischoff Lt. und Ich in der Pfarr
Haußen das Jus alternandi in
actibus præsentationum, und obzwar
in nechstverwichenen Langen Kriegs-
wesen, derhalben einträge von Bam-
berg aus geschehen, so seind doch die
irrungen durch den Friedenschluß,
und darauff mit Bamberg erfolg-
ten Vertrag wie Lit: F. ausweis-
set, hernachmals beygeleget; Fer-
ner bin Ich in meines freund-
lichen lieben Vetters, Herrn Al-
brechts Marggraffens zu Bran-
denburgk Onolzbach Lt. territo-
rio zu Wolmersbach, Adelhofen,
Eckhartshofen und langen Stei-
nach: dann zu untern Leimbach,
woselbst sich der Herr Graff von

Schwartzenberg des territorij an
maßet, actus Jurisdictionis Eccle-
siasticæ et Episcopalis zu exer-
ciren befugt, und deßwegen in
possessione vel qvasi; Gestalt auch
weiter mir zu obgedachten
Hirschberg und Freßen, die He-
ren Reußen, in deren territ-
rio diese beede Örter gelegen
die Jura Episcopalia niemal
disputiret, Ja noch mehr, so fi-
hen wir dergleichen uff den
beeden in Sächsischen territ-
rio gelegenen filialen zu Bl-
dendorff und Sparnberg zi
Es ist auch Reichs kündig, w
sich in neülicher Zeit zwig
Chur-Pfalz und Hessen, wegen
der Pfarr zu Umbstadt in
Ottenwald gelegen, und des
Juris Episcopalis dabey, vo
irrungen begeben, welche anfang
ein weites aussehen gewinnen

wollen. Bey dem Keyserl: Cam-
mergerichte zu Speyer ist
auch wieder die Stadt Nürn-
berg ausgeführet, daß mir
in dem Burggrafthum zu
besagten Nürnberg, und was
darzu gehörig, die Landes-
Fürstl: Jurisdiction und Ter-
ritorium, biß an die Mauren
der Stad zustendig: Gleich-
wohl aber exerciren die Nür-
renberger uff unterschiedenen
in meinem Territorio gelege-
nen Pfarren, welche sie zu-
gleich damals, als mein in
Gott ruhender Vorfahr, Herr
Marggraff Georg die refor-
mation vorgenommen, eben-
mäßig reformiret, alle Jura E-
piscopalia, do ich nun aus sol-
chen, von E. Gnd. Deputa-
tis an Hand gegebenen, auch
von territorio und Landesfürstl:
Obrigkeit genommenen Funda-

ment wieder die Stadt Nürn-
bergk etwas rechtliches vorne-
men, oder ihnen die gedachte Ju-
ra nicht gestehen wolte, würde
ich nicht allein eine starcke
Contradiction leyden, sondern
mich auch keines beyfalls zu
getrösten haben.

Dahero nicht universaliter, da-
wer Dominus territorij der-
be auch allein Episcopus sey,
sondern vielmehr dahin zu
schliessen, daß die Geistliche
risdiction iedes Orths, den
Jenigen, welcher sie usu et c
servantia hergebracht, zustehe.

Auch wann ich mich bloster massen-
dem also, dem Sächsisch Gebrauch nach,
eingeschrenckten jure Patronatij abwe-
sen lassen pfollte, Ich ppweniger re-
als die von Adel, so in meinem Land
fürstenthumb über Kirch v. Gotteshäuser
jura Patronatia exercires, mich zugebra-
chte

Th. VI. Origo Juris Patron.

18. Antea n. 2. è Carpzovio allegatum ē, Ecclam oēm censeri liberam à Patronatu: atq; rāe parochianor expositum, q̄ his unissim liber sit, eligendi sibi pastorem, quem velint: sive, Constitutiem Ministrorum Ecclae, ō ~~[illegible]~~ unius cū hōis, sed totius Ecclae ejus, cui pficiendus.

19. Quod ut luculentius appareat, disquirend. ē, qs primum & quo tempe in Ecclam introduxerit, ut una certa pta, ṽ pauciores saltem, jus hoc cstituendi Ministros haberent?

20. Sanè ~~ab [illegible]~~ in primae Ecclae constitutione Salvator nr Aplos & discipulos ipse immediatè constituit: ~~postq~~ quum tn Judae Proditori alius sufficiendus ēēt, & iste qd. etiam immediatè à DEO p sortem, tq vocem dvam electus & ~~con~~institutus ē, sed tn caeteri Apli una cum tota discipulor turba, nominarunt κ̀ ἔστησαν, psentarunt DEO duos candidatos Apostolatus, ut ipse indicaret, ὃν ἐξελέξω, quem elegerit, Act. 1, 15. 23. 24. Itaq jam tum populi adhibitus ē judicium, idq & Duaren. l. 5. c. 1. de Ministr. Eccl. observat.

21. In constituendis Diaconis v. Act. VI. 3. 5.
τὸ πλῆθος τῶν μαθητῶν totus Christianorum coetus,
tota Eccla, admonitu Apostolorum, ἐξελέξατο,
elegit, καὶ ἔστησεν, & praesentavit Apostolis, certos
constituendos, quos & per manuum impositionem
constituerunt postea. Etsi n. diaconatus ipsum
non erat Verbi, sed Eleemosynarum, tamen simul
dicabant hi diaconi Evangelium, & Ministri
erant minoris ordinis; unde profectum, opinor
quod vox diaconorum de Ministris Verbi, qui
storibus subsunt, usurpari coepit.

22. Act. XIV. 23. refert, quod Paulus & Barnabas
Ecclesiis, quae erant Lystrae, Iconii & Antiochiae
ordinarint, constituerint, χειροτονήσαντες
Presbyteros s. Pastores. quae factum fuisse
gius cujusque Ecclesiae, sicut quae volunt. Unde & v.
Lat. χειροτονεῖν reddit per suffragiis
are. [Sed & hic assentior Duarenol.
quae hanc sententiam ad hunc dubium esse pronunc
etsi n. ea vox significet non simpliciter creare,
suffragiis populi, quae elevare manuum fi
ut ap. demosth. ὁ δῆμος τὰς ἐμὰς γνώμας
περὶ βοτηρίας τῆς πόλεως ἐχειροτόνει: ma
num elevare approbavit: Tamen hunc ritum

[quae versio Gallica sic exprimit: Par l'advis des assemblées ils eurent establi les Anciens par chacune Eglise.

cre

#

ad vox usurpat in 1. & 2. Canone Aptor; Episcopus à duob. aut trib. Episcopis ordinet. Presbyter ab uno Episcopo ordinet, & diaconus, & reliq Clerici. Balsamon tn hoc de electione intelligit, q à populo facta esset, sed de Ordinatione proprie dicta, q fit ab Antistib. Eccle; Gothofr. ad d. can. Atq vox est vbtum Lat. Ordinationis, ut & Gr. χειροτονίας, & Constitutionem vel Electionem, & Ordinationem vel Consecrationem notare. imò si simpliciter poniet, ut distinctum Electioni, hanc ferè denotat primariò. Ita in Novell. 123. c. 1. & Nov. 137. c. 2. ibiq Goth. lit. b. sic et. in dist. 66. & 67. ordinari & constitui p iisd. habent.

usitatum fuisse in constitutione Ministrorum Eccle sed potius illi ordinationem q fiebat manuum impositione. Quare ex hoc qd. loco nihil certi colligis: q q verisimile est, hosce Presbyteros ō fuisse invitis aut ō saltem tacitè consentientibus obtrusos. #

23. Tit. 1, 5. ait Paulus, se Titum Episcopum Cretensem reliquisse in Creta, ut is constitueret oppidatim Presbyteros, κατεστήσῃ. Igr ut Aptos constituerat Deus immediatè, Apli vicissim Episcopos; ita Episcopi constituebant Presbyteros: ō tn absq suffragiis auditorum. Ita Jacobum Fratrem domini, à Petro, Johanne & Jacobo Aplo fuisse creatum Episcopum Hierosol. testat Clemens ap. Euseb. l. 2. Hist. Eccl. c. 1. unde c. porrò 66. dist. & c. 11. l. 3. ejus successorem Simeonem ab omnibus Aptis ac disputatis domini, q tunc superstites fuissent, ex variisq locis in unum conveniente ~~entibus~~ sunt.

24. Recte itaq Duaren. l. cit. verisimile est, et Aptorum temporibus suffragia populi in electione Ministrorum observata fuisse, licet ō satis exploratum id sit.

Th. VII.

25. Post tempora Aptorum servati vtaq; Canon Aptorum, q vocant. Atq; ad Episcoporum constitutionem omnium Episcoporum ejusd. Provinciae consensus necessarius fuit, teste Anacleto Epis. Rom. Epist. 2. ad Episcopos Italiae: Ordinationes Episcoporum auctoritate Aptica ab omnibus, q. ead. fuerint provincia Episcopis sunt celebr. c. ordinationes. dist. 64. Reliq v. sacer. ab proprio ordinati s. constituti Episcopo, ut CIVES & alii sacerdotes assensum eod. auctore, c. 1. dist. 67. ~~Vero~~ Sed a. hic Episcopus seculi primi ad 84.

Electio Episcoporum à clero & populo M. Adadom. 3:3.

26. Cyprianus, q in altero vixit seculo, mul. admod. tribuit multitudini & pleti in Ministrorum. ait n. l. 1. Epist. 4. Plebs ipsa potestatem tt v eligendi dignos sacerdo. v indignos recusandi. & paulo post: oi synagoga jubet DEUS constitui sacerdo. i. e. instruit & ostendit ordinationes sacerd. Dnisi sub populi assistentis conscientia oportere, ut plebe praesente, v detegat malorum crimina, v bonorum merita praedicat & sit ordinatio justa & legitima, q omnium gio fuerit examinata. Haec n. pgit

Inde id. DIVINÆ & Aptæ traditioni id adscribit, q̄ tn perperam fieri censet Lipstorp. ad Mon. Pontif. Rom. C. XIV. pr. p. 157.

NECTARIUS Epsp. Polit. Theodosius M. constituit fere invito et. Clero. Sozom. l. 7. H. Eccl. c. 8.

Conc. Carth. 3. c. 42. Plebs, q̄ in diœcesi semp. subjacuit, ō accipiat alienū Episcopū.

Conc. Carth. 4. c. 22. consensus Clericorum & civium requiri.

V. Magdb. Cent. 5. 7. p. 773.

singulorum vitam plenissime novit, & unius cujusq. actus de ejus conversione perspexit. #

27. Seculo IV. Ambrosius Mediolani Episcopus fuit electus ab Episcopis, assentiente & consecrante Imperatore Valentiniano, Auct. Hist. Tripart. l. 7. c. 8. & c. 3. dist. 63. Sozom. l. 6. c. 24. Theodor. l. 4. c. 5. 6.

28. Cœlestinus Papa, q̄ seculo V. sedit, ad Episcopos Galliæ scribit: Cleri, Plebis & Ordinis consensus, & desiderium requiri. c. 26. dist. 63.

Eiq. consentiens successor Leo, ad Episcopum Narbonensem: Nulla ratio sinit, ut inter Episcopos habeant, q̄ nec à Clericis sunt electi, nec à plebib. expetiti. c. 1. dist. 62.

Idemq. ad Anastasium Episc. Thessalonicensem: in can. 19. dist. 63. omnium clericorum atq. civium voluntate discussâ ait ordinationem fieri debere.

Atq. ad Episcopos Viennenses: Vota civium, testimonia populorum, Honoratorum arbitrium, electio Clericorum in ordinationibus sacerdotum expectanda; c. 27. d. dist. 63.

Monet a. Claudatus Cœlestinus c. 2. dist. 62. populi suffragia ō debere prævalere.

Et decretum ~~fuit~~ erat eod. seculo sub Liberio Papa, in Concilio Laodiceno, can. XIII. ō ee permittend. turbis electionem sacerdotum facere, c. 6. d. 63.

Eamq in sentiam sub finem ejus seculi Gel
Papa c. plebs Diotrensis. 11. dist. 63. ait
Ex oib. parochiis presbyteros, diaconos & u
versam turbam gvocandam ad electione
Praesulis, & admonendam, ut o put cuiusq
libuerit, sed gcordantib. animis, tale
sibi gerant pfam, qd nulla grietas à
sectatis possit revocare gscriptis.

Concil. Aurel. 2. can. 7. & Conc. III. c. 2.
Conc. Cabil. c. 10.

29. Concilio Parisiensi I. quod seculo VI. ce
bl. np. 552. Capite VI. placuit, ut p
antiquam gsuetudem nullus civib. invi
dines Episcopy, nisi quem populi &
cop electio plenissa gsierit volunt
Principis impio ec. ex q abbrevia
canon sic ordinaem. 5. dist. 63. &
Pelagium Papam eod. tempe viventem
tras. 14. d. dist. 63. Quoad reliquos
dines, velut Presbyteriatum, diacona
Principis jus constituendi hasce psona
eod. Pelagio agnitum fuit, ut patet
can. principali 15. d. dist. 63. Inte
et. in Episcopi Electie voluntas Prin
maxime desiderat; uti in fine ejusd.
Concil. Aurel. V. c. 3. 4. Gregorius Papa can. 9. d. dist 63. indica
Vid. plurib. Hortled. de Caus. B. G. lib. 1. C. 35. n. 7
& C. 37. n. 350. p

Donatum is Electio ipsa ad Episcopos
tiam tunc & Clericos cæteros spectabat.
t patet ex Constitu ejusd Justiniani in
. cem. 42. C. de Episcop. ~~& Epis~~
~~& Cleric~~ lib. 1. n. 42. ibi: S. Episcopy sit
Clericy q scil. ordinavit S. ~~Ecclesiæ~~ instituit
eligit. Et huic hoc jus deputat.
Sicut ante ipsum Leo & Athemius Imper. in
l. ipsum 31. C. de Episc. & cl. ibi: à gradu
laudetii retrahat. Et Arcadius atq Honorius
Imp. l. in Ecclesiy. 11. C. eod. ordinem. S. statuem
tem Clericos cujuslibet Vici Judicio Episcopi
eligunt. Nov. 137. c. 1. electum Abbatis Monachy.

In secundo VII. canone Concilii Toletani IX. A. C.
655. celebrati, habes: Quandiu fundatores
Ecclesiy, ~~eiusdem~~ in hac vita superstites existe
rint, q eisd. loci curam permittant habere sol,
licitum, aty rectores idoneos in eisd. Basi,
licis iid. ipsi offerant servituros.

Quemadm. vicissim Imp. Justinianq in ordinatione
& electione Episcopi, s. o plebis totiy, tm primoy civi,
um vota o excludit, ut videre e Novell. 123.
c. 1. & Nov. 137. c. 2. Idem & canon in Concilio Arausic. Can. 441. can. 9. Car. 339.

30. Cæterùm hoc seculo jacta & initia Juris, quod
vocarunt posteri, Patronatus. Decrevit n.
laudatq Imp. in Nov. 57. c. 2. ut fundatoribus Ecclesiy, aut q Ministris eay a linea & assignent, h. e. dotatoribus, liceret eay Minis
tros ~~ordinare~~ instituere, & hactenus tm, o ut
tota Ecclesiastici ordinis ad ipsos pertineret, & non
sola ordinis. electio & Synodus ad examen
Episcopo ~~tantum~~ salvâ manente admissio, quis
dignum invenerit, & minus. Quod, si a. electy
ita, indigny deprehensy fuerit, Episcopo jus
fuit, grave. putaverit meliores ordinare,
Nov. 123. c. 18. Hinc ortum ut electio
q antea plurium erat, ad certos individuum
restringeretur, eo fine, ut plures ad fundum
aut dotem Ecclesiæ invitarent. Hinc et. in,
itia Ecclesiæ patronatus, quem antea Ecclesiæ liberæ
esset.

31. Ecclesiis hos tm fundis puta aut dotis causâ,
liberæ manebant Ecclesiæ, & electio libera tam
populo q Clero, ut Isidorus in Concilio VII. an,
notat, can. 10. dist. 63.

Quo eod. seculo celebratum Concilium Tri-
tanum XII. cap. 6. liberam Principis ele-
ctionem circa Episcopos, confitetur, c. cum longe
d. dist. 63. Ad quod seculum fo-
et: referendus est Stephanus Papa, qui ad e-
lectionem Episcopi, et populi, et cleri, et Prin-
cipis requirit consensum, can. nosse. 12.
can. lectis. 18. dist. 63. et quod in d. can. 12
fine dicitur: sacerdotum est electio, et fideli-
puli consensus adhibendus est, qua docendus est
pulus, et sequendus; illud interpretamen
opinor est canoni, et licet. 8. d. dist. 6
ita ut suffragia tamen populi pro eum et exc-
dant. De Presbyterorum libera electione V.
Chrysostom. 2. 33. p. 125.

32. Ad seculis sequentibus Pontifices et Epis-
stabilituri Hierarchiam suam, eo an-
nuit, ut electionem Clericorum et praesertim Pon-
cum et Episcoporum planè ad se rapuerent, e-
clusis praeprimis Principibus et Magistrum sup-
de plebe n. pax solliciti, quoniam
licet dissentientem, docebant, et sequ-
bant. Hinc allegans renunciationes Car-
et Ludovici Impp. can. 34. dist. 63. quod
ctionem Episcoporum soli clero et Populo relig-

V. Concil. Gener. VIII. Col. c. 28.

Atq extat ‡ Adriani II. Papæ, q vixit seculo nono, A. C. 871. canon, in Synodo CPolitanæ VIII. cusq, quem mutilatè refert Gratianus can. 2. dist. 63. plenè a. Caranza in Sum. Concil. p. m. 582. quo Principes & omnis Mgrus Politicus sub anathemate prohibet ne se immisceat promotioni Episcopor. Ejusd. commatis ē can. 7. dist. 63. q desumtus ex can. 3. Nicæni Concilii II. Vid. Caranz. pag. 539. Sed quod Carolum M. & Ludovicum I. attinet, vix fidem meræ fabula. Historiæ certè contrarium testanz. imò & ipse can. 16. & 17. d. dist. 63. quo Leo IV. Papa Lotharii I. & Ludovici II. Impp. licentiam ut ipse vocat, & consensum utiq requirit ac flagitat. Multò magis igr ante hos Impp. Patris & Avi ætate hoc id. observatum fuisse credibile ē.

33. Tandem v. Bonifacius VIII. Clemens V. & Hildebrandus S. Gregor. VII., vi, fraudibus, vel precibus Jus tam Pontificem Rom. quàm cæteros Episcopos constituendi sibi & Clerosus solis vindicârunt. V. Chron. Carion. l. 4. p. m. 646. Hulsm. Brev. C. XIX. n. 7. ubi testatur, q hodie in Papatu obtrudanz parochianis pastores conductitii, elocatis ipsis parochiis ad certum tempus. V. Bertachin. voc. Patronus. p. 59. 2. & 63. 1.

‡ Zachariæ Papæ, q sedere cœpit A. C. 739. epta ad Bonifacium, ad Germanos legatum: quâ concedit illi, ut moribundus successorem sibi in Episcopatu designet, q postea à Papa ordinetur, sed hâc clausulâ: Hoc nulli alii concedi patimur, q tibi charitate cogente largiri censuimus. Itérq

Hinc orta fuit distinctio inter Electionem, Postulationem & Nominationem. Electio Episcoporum, ut & Postulatio est, Nominatio Parochorum, Besold. Thes. Pr. voc. Bischoff. p. 122.

#

Sed de Episcoporum Constitutione plura
suo loco. # Ex hactenus dictis hoc tamen
colligis: Quod constitutio Ministrorum ad
dd. Eccl.storum de jure primævo Eccl.æ, usque
ad Hierotyrannidem Pontificis Romani,
fuerit consensu Principis, Cleri, & plebis
s. populi celebrata: Aliqua tamen epis
particula, videl. nominatio s. præsentatio illi
ex speciali concessione relicta, quæ Eccl.am
fundârit vel dotârit, quæ Patronus vo
35. Atque eo deventum esse arbitror, ut nulla
dea Eccl.a, exceptis Episcopatibus + forte, quæ
non habeat certum aliquem Patronum,
quæ præsentet & nominet instituendum ibi pa
imo quæ & vocet approbatum, ut dictum n. 10
Quare posuimus Regulam adm observa
nri Fori Eccl.stici. Ad quæ notand. quod e
Unusquisque Jus Patronatus alicubi habet, & præsentat
præsentam ad concionem pirasticam & examen
Tamen accedit consensus populi saltem tac
ad concionem pirasticam nihil movens, aut
expresse & viritim colligunt suffragia, ut
burgi; ex quo suffragii jure ad Jus ipsum Pat
argumentari licet, V. Carpz. decis. 5.

Non v. Episcoporum tantum, sed & cæterorum Clericorum præsti-
tutionem sibi arrogârunt, & pro lubitu iterum
concesserunt, quibus voluere. Uti Papa Innoc. 34.
VIII. Ernesto Electori & Alberto Frr. ducib. Sax.
Jus præsentandi personas idoneas ad Canonicatus
duos in Episcopatu ~~Misnensi~~ Numb. & Mersb.
concessit, ut quæ hæc Eccl.æ in eorum domi-
niis existentium Protectores existant, ut
verba Papæ uferunt ap. Hortl. de C. BG.
lib. V. c. 18. n. 29. Reformarunt in
Concil. Basil. sess. 12. In Conc. Trid. sess. 14.

+ quæ & hoc Protectoribus invitis non potest ob-
trudi à Capitulo Episcopum, Vid. ap. Hortl.
de C. BG. lib. 5. C. 15. n. 9. & 15.

Modus, ad quem Jus Patronus exercend.

Reg. *

Eligendus & praesentandus est Minister Ecclesiae in scholae more recepto & legib. sacris approbato, ex re Ecclesiae in scholae, et ex utilitate privata. Hinc Consectar. 1.

* ~~§~~

Officia sacra et acquirenda per munera & nundinatem. l. 31. C. de Episc. c. apost. 30. c. 9. Conc. Chalced. Clas. de Rel. Pol. C. XV. Hortensiad. Ep. 2. Conc. Aurel. II. c. 3. Conc. Turon. 2. c. ult. Conc. Magunt. c. 30. et Crimen simoniae ib. & C. 14. p. 387. Conc. Constant. Sess. 43. Lateran. sub Leon. 8. c. 8. V. Cassiod. 9. 15. & 16. ubi limitatur, ut liceat certam summam pauperib. erogare, si et constitutione disceptatur orig. V. ord. Eccl. t. [illegible] §. 3. p. 48. Carpz. l. 1. def. Eccl. 40. quo et referantur Canonicatus urnates, Carpz. 2. 312. V. elegant. historiam et Henrico III. Imp. ap. Lehm. Chr. 5. 22.

Poena simoniae est depositio cum infamia, nec dispensatio tot locum,

V. Sibrand. disp. inaug. ad l. 31. C. de Episc. & Cler. s. de Electione Episcopi Cap. ult. §. 27. 28. ij d. Maurit.

Jusj. de cuius exactione a Candidato, Conc. Tol. XI. c. 9.

Non per [11.] Sombitum & facties.
Honorii Constitutio: si duo Romae scissis Papae studiis ordinent, utrumque pellend. urbe.
V. Conring. praem. Hist. Elect. Urb. VIII.
can. apost. 31.
Concil. Cp. VIII. c. 12.

Consect. II.

Officia Ecclesiastica c̄ acquirenda p̄ Nuptias & affinitatem. Clasen de R. P. c. 15. p. 411.

De hereditaria reddanda, Carpz. l. 1. def. Eccl. 17, 9.
can. apost. 75. Decr. Hug. l. 4. 6, 57.
c. 4. Conc. Rom. sub Hilario, Carpz. l. def. Eccl. 42.
Carang. p. 278.
Conc. Polit. 6. ; Trull. c. 33.

Limit.

Si tñr aequales ~~ad~~ & vitâ Candidatos unus Viduam v̄ Filiam Antecessoris in matrimonium petit, ~~p~~ caeteris praeferendus.
Steph. t. Idie, 3:1, 19. Ezekh. 3:3, 5. Finkelth. t. Iur. Patr. 6:38.
~~Carpz.~~
Clas. d. l. p. 411.

Sic Pauper ditiori, Carpz. l. 1. def. Eccl. 26.
Gratificand. n. quidq. de Iure loc. ht, ib. c. 45. C. Carth. 3.

Diss. Tabor de Obl. Success. in off. c. 7.
Delek. Cons. Vol. 7. f. ambt. n. 10. p. 561.
Quist. P. Desid. p. 97.

Conſect. III.

Non eligendus qs eſt, ut tres reverſales ab eo exigat Patronus,

Carpz. l. 1. def. Eut. xx.

V. Concil. Cpol. 8. oecum. c. 8 & 9. Carmen

Jus dictum in Eccl. Vet. Graeca, potestas τοῦ
ἐκλεγίζεσθαι ἢ ὑποβάλλειν ὀνόματα eli-
gendi, h. e. jus praesentandi & commendandi
candidatos populo ad electionem, penes quem
tempore Electio fuit, at haec commendandi
potestas penes Clericos erat, vid. Hulsm.
Prolog. Minist. Evang. §. VII.
Ad hoc ipsum et. Jus nominandi vulgo Praesentandi,
ea scil. quae fit Patrono, et Episcopo.
de tali illegitimo can. 2. Conc. Tol. IX.

recommendandi, designandi,
Jus offerendi, Vorschlagungsrecht,
differt à Jure Patronatus Eligendi
& Praesentandi.
Ita transactio facta 1600. Nundinis Lips. Januarii,
inter Burchard. Schenkium, Baron. Tautenburg.
& Praepositum Capituli Numburg. J. L. media-
tore J. Ge. à Ponikau, super Jure Patronatus
in pago Görschen: Es hat der Domprobst
bewilliget u. zugesagt, wenn der Schenke
einen christl. u. lehre reinen, auch gutes
wandels tüglich Praedicanten, so d. Fuß
gesellig u. er dis orts gerne befördert
sehen möchte, Ihme dem H. Dprobste
mit nahmen zuschreiben würde, Er den-
selben u. keinen andern, vocires, Nomi-
niren, dem Consistorio ferner praesentiren,
u. alle dasjenige, so ihm, als dem Patrono
zuthun gebühret, auch in disen sach u. bey
bestellung des Pfarrdiensts herkommen, u. nöthig ist,
ohne eine ferner disputation begegnen lassen wolle,
der H. Schenke auch weiter darbey sich nichts anderen
nach andern, so dem Juri Patronat. praejudicirlich
seyn möchte, untersach soll noch will. Es were
denn sache, daß solche nahmhafftgemachte person der
massen geschaffen, daß dieselbe in der lehre ohne rein, in
dem examine ohne bestünde, oder sonsten mit solch

An den Rath zu Olsnitz
D. Cancell.

Moritz

Lieben Getreue, Aus dem copeilichen Anschlusse geben Wir Euch mit mehrern zu vernehmen, welcher gestallt bey Uns so wol Unser Ambt Schösser zu Voigtsberg, Hch. als auch unterschiedene von Adel, wegen der election und vocation ~~des~~ eines neuen diaconi zu Ölsnitz protestationes und andere beschwerden und ansuchung für- und anbracht, Wie Wir nun der Noth zu seyn nöthig erachtet, Euch hierüber zu vernehmen, Also ist Unser befehl hiermit an Euch, Ihr wollet zu Wie es hierumb allenthalben ~~eurer Notturft solches erwegen beschaffen, und in dieselben fallen und euren darauf abgefassten Gegenbericht~~ binnen 14 tagen oder zum lengsten 3 woch gehorsambst anhero berichten und fernerer Verordnung gewarten.

Hierneben mögen Wir Euch nicht bergen, wie das von denen die von Euch die supplicanten gezogen nach demonirten gemeldte beede subjecta, Jobst Heinrich Zürner und M. Joh. Clauß sich hiebeten bey Uns in unterthan zu einem geistlichen collegio sich gestellet und eine Predigt abgeleget, worbey Wir dann be-

F wol getreuen

F daß gleich wie neulichst

+ also auch nunmehr Jobst Heinrich Zörner

F sich alhier unterzeichnet

Species facti.

Jure Patronatûs in pago T. ad Principem devolûto, & Superintendenti ejus diœceseos concesso; per annos non paucos ab hoc exercito: tandem Princeps adjunxit Superintendenti Præfectum illius loci, quoad jus Vocandi; Jure eligendi verò & Explorandi eidem Superintendenti soli relicto. Nec supplicanti Pastori in prædicto loco substituit, adjunxit Princeps filium ejus in Pastoratû, demandans Superintendenti de Præfecto, ut Vocatem exhiberet. Superintendens controvertitur de turbato sibi jure eligendi & Explorandi.

Qv.

An Princeps, concesso Superintendenti Jure Patronatûs, nihilominus jus eligendi habeat?

R. Dûb.

I. Quia Jus Patronatûs semel concessum Superintendenti, & in ejus libero exercitio impediri non debet, ne idem

à Principe. Rao Consequentiæ à si-
mili: Vasalli & Civitates, quibus concessa
Jurisdictio, vel Jus Patronatus non possunt per superiorem
impediri, Carpz. Proc. Civ. 2: 2, 184.

2. Postquam quoad Jus Vocandi adjunctus fuit
Præfectus, tamen Jus Eligendi soli sup-
intendenti fuit expressis verbis reser-
vatum.

Rat. Decid.

1. Totum Jus Patronatus concessit Prin-
ceps superioritati non jure proprio, quoniam
Jurisdictio Vasallis & ~~Civitat~~ Magistratu
mediatis concessa est; sed Ratione
cii & Inspectionis Ecclesiæ, quemadmodum
Jurisdictio Præfectis & Quæstoribus con-
cessa est, quorum ordinata Princeps
pro lubitu potest corrigere, & causas
avocare, Carpz. d. t. 2. a. 2. n. 130.
Igitur non privativè, sed cumulativè
concessum est Jus Patronatus, & con-
currit Princeps in omnibus actibus, tam
quam jure superioritatis, Hinc solvitur
prior dubitandi ratio.

2. Concessio hæc facta est non quoad ipsum Jus, sed quoad Juris Exercitium, Quemadm. & Præfectis utplurimum idem Jus Patronatus est concessum h. e. Princeps exercet Jus Patronatus in præfecturis per Præfectos; & Jus ipsum penes Principem permanet & radicatum est. Ut g. Princeps præfecto mandare potest ut à se electum vocet, ita in hoc simili casu, idem & superintdti demandare valet.

3. Probatur per Deductionem ad Inconveniens.

Si Princeps, propter istam Juris Patr. superintdti olim factam concessionem, non habet Jus Eligendi; neq antea habuit jus adjungendi Præfectum quoad Vocandi jus. qa par utriusq ratio.

Si verò hoc jure fecit, ‡ & illud jure facere potest.

‡ quod haud negat superint.

Nec obstat altera dubitandi ratio: Quia utiq soli superintdti relictum est Jus Eligendi & Explorandi, restu scil. præfecti, qui isti solùm quoad jus Vocandi ē adjunctus: ō verò Excluso Principe,

quum, ut antea dictum, penes hunc re-
manserit Jus ipsum, Exercitio solo con-
cesso, idq; ō privativè, sed subordinat
aut cumulativè. Quò facit

3:4.

4. Textus expressus Juris Canonici, in
cap. dudum. 14. de praebendis & dign. in 6.
ibi: Nos igitur attendentes, quòd, etsi memoratum
Episcopo praedictam concessimus potestatem
(: beneficia Ecclesiae conferendi:) penes nos
tamen nihilominus remansit major &c.

5. Accedit in facto, quòd sciente &
consentiente superintendente electus & ex-
ploratus est substitutus à Principe; sed
huic non obrepsit Pastor in pre-
cibus suis supplicibus; quas vide

S. P.

Quod ad rutum mihi ꝺia significaveris meũ ꝺesiderio incurioso satisfeceris, grãs ago ꝺocentes, Jam nunc cet, ut ꝺ̃ ꝙstic, quam nup circa Jus Patronatꝰ moristi, et aliq̃ ꝺ̃ addercm, sed nihil certi inveniri potui. Hoc n. certum ẽ, & satis Tibi constat, ꝙ Jus Patronatus olim maximè in ꝓsentãc constiterit, ꝺ latinij noiae ꝺr Finckelth. ꝺ Jure Patron. c. 2. n. 10. 11. ꝙ latè ꝓsequ Speckh. cent. 3. qr. 35. n. 18. Sed qvando Jus Vocandi peculiarem à ꝓsentãc actum ꝙstituere & ad Jus Patronatꝰ referri coepit, mihi ꝺ̃ ligvet. Hoc qꝺ. addit Finckelth. d. l. n. 12. ubi ꝺ ꝓsentãc agit: Hodiè v. in Eccliis Augustanæ confessionis distinctionem observamꝰ inr Nominem Pastoꝝ, Vocatem voꝝ, Præsentatem, & Ordinatem, atꝙ Institutiem, ita sunt verba Finck. laudatꝙ ad hanc distinctionem Matth. Stephani ꝺ Jure Patronat. Part. 1. c. 20. n. 4. 5. seqq. ꝙ copiam habere ꝺ̃ potui. Ex qbꝰ tñ ꝙcivio, hanc distinctiem tempꝰ reformatæ Eccliæ natam fuisse, & confirmat in hac opinione mẽ Stephani in Disputãc quadam ꝺ Jure Patronatꝰ, ꝙ mihi oblata fuit, ubi inqt: Illud notandum: Olim in Papatu totum vocãs negotium tñ à Patrono ꝓsentante, & Episcopo ꝙfirmante fieri solitum. Jacob Steinrichs, mann cons. 22. n. 1. & seqq. Vol. 3. & statim subjungit, Ecclesiæ nros fecisse, ꝙ justis ꝺcretis rem istam temperarint.

ꝙ ꝺ. erubescor Vocãs tus à tempe Reformatæ Eccliæ capillo & ꝙ. sustentatus ꝺ in Cons. Consistoriatus Episcopatium. Nam certè ꝙbꝰ tribꝰ Eccliæ ꝙ tus Vocãs ꝙperet tantundem ꝙ ꝺbꝰ, quam vis, qꝺ nunq̃ Episcopi voluerꝰ & assumꝰ.
am partium Jurꝰ Patron. ꝙcepit, & ꝙ Jure Vocandi Jus Patron. ꝙmari fuit ꝺ. ꝺ. loc. ꝙ. Eccliæ male dubitandi: Pꝺ Jus Patron. ẽ jus ꝺrectꝰ & ꝙ. ꝺ. servitꝰ. Et ꝺ ecclesiarum. ꝺ. Tolꝰ vocãs ꝙsentandi mentos Eccliæ, tolliꝰ ꝺ Eccliæ. ꝙ nunq̃ solitꝰ ꝙ ꝺ. vocãs. atꝙ similiꝰ tollꝰ Eccliæ.

Ꝺe officio & juribꝰ Patronꝰ Eccliæ ꝙ plurimꝰ locis.

Tu si certiora habes, & illa me doceas. Inrim[illegible]
Dn. Cancell. Marci remitto, & illas res, de qbus nup in
transitu qdam adjiciebas, & multum in recessu habeba[illegible]
aptiorem explicaem desidero. Vale & ignosce meae aud[illegible]
ciae. 18. Januarij 1665.

Invidia forte prohibuit me à sermone [illegible] intimiore

3

I.

quem nosti.

Dn°.

JOHANNI SCHILTERO,

Phil. & Serin. Duc. Magistro,

Amicum cui
DEUS comitetur!

Cizam.



36. Quanquam v. Jus Patronatus in Primitiva Ecclesia sit ignotum, & Ecclesiae omnes liberae, nullae Patronatae, tamen Juri divino non esse dissentaneum, docet D. Hülsm. Brev. Theol. C. 19, 7. +

+ qua non vindicat J. div. ij Gisb. Voëtij de J. Patron. cui Ex. M. Schook. Exerc. 18.

Quapp. non satis accuratè hac de re disserit C. Besoldus Thes. Pract. voc. Berufung der Kirchen Diener. 32. circa finem. Nec n. res rediit ita ad statum primaevae Ecclesiae, ut Patronis Jus suum sit adeptum, sed salvum hoc permanet in Ecclesiis A. C. Neq placet, quod dicit, Idem Episcopalem esse suspensam, vigore cujus constitutio Pastorum competeret Principibus vel non competeret. Primò n. de Constitutione Pastorum non ita confuse loquend. erat, sed distinguendo inter ejus actus, quae ad Jus Patronatus, & quae ad Jus Episcopale referuntur. illi vigore Jurisdictionis Episcopalis non veniunt: sed Jure Patronatûs et in terris Pontificiorum Statuum. Hi v. exercentur à Nostratibus Principibus vigore Juris superioritatis, quod & Statum Ecclesiasticum & Politicum dirigit. Nec Jurisdictio Episcopalis est suspensa, vero utique competit Statibus A. C. Jure Territorii, sed Episcoporum Pontificiorum Idem olim in his terris exercita fuit suspensa: Instrum. Pacis Osnabr. art. V. §. 16. p. m. 252.

~~Sed de officio & juribus Patronorum Ecclesiae~~ i pluribus suo loco.

§. 11.

Hactenus de natura & origine Juris Patronatus ex quib. quoque patet, Cui illud proprie competat, necne. Unde Regula: Fundatori vel Dotatori Ecclesiae, competit Jus Patronatus in ead.

Ampl. I.

In dubio, si plures de eo litigant, nec quis uter fundator vel dotator eorum successit, tunc is, qui in q. possessione juris hujus deprehendit, h. e. qui ultimum actum sententiis exercuit, praeferetur, Carpz. l. 1. def. XXI

Ampl. II.

Etiam ille, qui praescriptione hoc Jus acquisivit pro Patrono habetur, etsi de fundatione vel dotatione non gaudet, Carpz. d. def. XXI. n. 4. arg. c. 16. Conc. Chili.

Ampl. III.

Etiam qui titulo emtionis Vendit. hoc jus acquirit,

Ampl. IV.

Creditor immissus in B. Possessionem, qua Jus Patron. est reale, inhaerens Feudo, vel Fundo, ex quo dotatio fuit vel cum quo Jus Patronatus acquiritur,

Carpz. l. 1. def. Eccl. 44, 4. ibi non fuerint immissi

Ampl. V.

Etiam plures ee pnt Compatroni. q si dissen-
tiant, lis decidenda à Consistorio, ita, ut
eligat vel is, quem major pars optat,
vel quem sors eligit, vel ut Compatroni alter-
nis vicib. eligant, Carpz. l. 1. def. 45.

Tertio electo, ceteri remoti retinent dignitatem
& alimenta, Cons. Chalc. Art. XI.

Reg.

Superintendens concurrit ad Electionem & Vocationem Ministri Ecclesiae Voto Negativo, tunc pro iudicandi ob causas sorticas,

Ratio: quia optatam notitiam eligendi & vocandi habet, & ne invito obtrudatur Collega,

Carpz. 1: 37,

Consect.

Quod regulariter post factam a Patrono electionem & denominationem ad conscientiam pirasit. Hodiernam locus est voto superintendentis; neque n. Negatio datur, nisi existente prius affirmatione. Quod deliberationi ipsi non debet necessario interesse superintendens. Exceptum ap. Carpz. 1: 37, 11.

1. Exc.

Nisi per consuetudinem vel praesentiam tale quid introductum, ut Electioni & deliberationi ipsi interfuerit, ~~ut exceptum habet~~

Carpz. 1: 38, 2.

2. Exc.

Quod ipsa consuetudine ~~vel praesentia~~ fieri et. potest, ut plane irrequisito voto superintendentis vocetur Minister Ecclesiae, exceptum ap. Carpz. 1: 38, 8.

Electio Patriarchæ & Episcopor. Eccl. Cæolitanæ.

Vid. Curopalat. de off. Constant. p. 212.

de Episc. Rom. Elect. Conring. prom. & Elect. Urb. VIII.

Q. Episcop. qs eligendy methodus. 3:4.

§. I.

pore Patronat. q. eligend. Ministri & Pastoris ejj Eccle, quem qs fundavit aut dotavit, aut alio modo legitimo jure Patron. acquisiit.

Angl. 1.
Etiam Magistri scholae, ubi jus hoc ita receptum. Carpz. l. 1. def. Eccl. XIV. 2. qa & scholae ad Eccl. spectant.

n. 1.

k. 73.

Exx. 1.
Regiatus ejj Eccle, q Patronq obtinet, d à Patrono nemo eligit, sed à Principe & ejj creatus Eccle, qa d e solum Parochq, sed Inspector & Episcopq et. alia Eccl. Carpz. l. 1. def. Eccl. XIX.

Sublimit.
habet ta Patronq jus vocandi Pastorem, & cum ejdem & consensu Principis, vocandi, ac q. eundi, rem Princeps alte Regiatum simul ejligit, B. d. def. XIX. n. 12. Reg. Vict. t. Brunsv. V. Zobel Beytr. p. m. 176.

Quid de Filia Mariq diaconissae? V. de hanc Eccl.

Vide de his d. Brunne. d. Stoerbuch. de Decret Cr. d. 15. n.

§. III. — Mar. Obsum. 1. in cor. jus Patron. exercend.

R. IV. Promovendi ad Ministerium

pro ceteris forensibus & peregrinis Indigena & Civis. q. Lect. gradum in S. Candidat. q. ad d. 12. §. 15. Jus. stud. V. Carpz. l. 1. def. Eccl. 24. & 25. Ill. Saturnige. Offic. ubi de officiis in gre juncis. Rao hujus, rendi obligat indigenae meritos ad bonas artes. Est etiam hujus rei ratio; qa Cives rep. & ingenios Patriae & pios: tus et. plus efficiq & fidei in Patriam: Vid. Lips. l. 3. Pol. 4. d. 4. 5. Horstius. P. 1. Lib. 5. 6. 13. 2. Clasen de Relig. Pol. l. XV.

2. simily hinc sanctio Arcadii & Honorii Impp. in l. 11. C. de Epis. aut in Eccl. & injustibus vicis seu aliis locis, Clerici ordinandi & ex aliis, & ex eod. illo vico vel loco: adjecta hic rae: ut propriae capitibus ong regar, eiram recognoscant. q. ita explicat gl. ut personam & tributa, quod & rae corpis, sc. & patrimonii ac bonor in eo loco sitae & tenebrant, recognoscant. Alex. recte ab eod. gl. observat. prohib. d. ampl. eadem ee l. l. nisi de adscriptitiis tm. idq. & vero legis apte, & quidem illustry q. l. 1575. Vb. C. eod. Evangl. aut Goth. ad d. l. 11. observat, gratis geclusos à multis indistinc.

Unde Abbas in c. fin. de Jur. Patr.
tradit, Patronum de jure, sed de
facto tm poe ꝑsentare Forensem,

Dignꝰ eligendꝰ, & rectꝰ, & meritꝰ, Conc. Theod. c. 2.

idoneꝰ.

Eligens dignum, regulas dignoꝝ an pecet
mortalꝰ. aff. Vasqꝫ. 1. gres. 28. & 43.
Roch. de Curt. de jur. Patron. ꝑb. Homo
Patron. Com. verb. Patron. & Praesentat. n. 40.

§. R. III.

Eligendꝰ regulꝝ Clericꝰ & Baptizatꝰ.

Servꝰ ad ministeriꝫ alterius ordinandꝰ, priꝰ
manumittendꝰ a Dno, ne transeat ad Dni. arbitrꝫ
ministeriꝫ Ecclesiæ ad ꝓprium ꝑstium, ex edicto
Ludovici Pii Imp. Aconym. in ejꝰ Vit. Bosch. ad 817.
can. apost. 80. Zolin. Jesp. Cor. p. 212. Conc. Arel. c. 4.

Irregularis tm indigꝫ electꝰ, Conc. Tol. V. c. 18.

Eunuchꝰ ꝑ eligi, nisi ꝑius esse cœperit,
c. apost. 22. 23. C. 1. Camil. Nic.
Mutilꝰ corpe ib. c. ap. 76. Innoc. 1. Ep. 4. c. 1. Car. p. 198.
Clinicꝰ, Camil. Neocæs. c. 12.
Vit. Victor. Ep. Antiq. Ludovici Imp. Ep. 18. Siric. Ep. Epist. 4. Car. p. 182.
Carnifex, Gregorius, ꝑ se ipsꝫ can. apost. 60. decr. Ste.
Nec mutilꝰ, surdꝰ, Cæcꝰ, c. 7. apost. Camil. Neocæs. c. 9. 10. Camil. Nic. c. 2.
Nec dæmoniacꝰ, c. 78. c. 30. Conc. Elib.
Nec minor 30. annꝰ, etsi multa sibi legat, decret. Innocen. ap
Carum. 35. Camil. Neocæs. c. 11. Bonif. 1. Epist. Tolet. 23. Rigorius, Innoc. 1. Ep. 4. & 24. c. 82.
Cujꝰ uxor adult. Camil. Neocæs. c. 8. Bonif. 1. Epist. Tolet. 23. V. Conc. Rol. VIII. ann. 4. Car. p. 570.
ꝑfectly pœnit. mortuꝫ Conc. Tol. IV. c. 52.

IV.

Stipendiatꝰ Academicꝰ & alio,
ord. Eccl. & Ly Worth. p. 49.
Carpz. l. 1. def. Eccl. 25.

Nec lapsꝰ tempe ꝑsentiæ h. c. filem abnegans & resi-
piscens, c. 20. Camil. Nic.
Nec in regione baptizatꝰ Dñs in alia primitꝰ ge vita ejꝰ
incognita, c. 24. Conc. Elib.
Nec q ab Hæreticis venit, c. 51. ead.
Nec Viduꝰ, nisi Patronꝰ sanctiꝰ q. 80. Conc. Elib.
Nec Neophytꝰ, q. 1. Conc. Arel. c. 3. Conc. Laodic.
Nec nisi patrꝫ quod Filii Christiani nomen, Edict. Siric. Ep. 4.
Ep. 4. Innoc. 1. p. 198. Nec lectionarius, Ostiarius, & inferior
Pœne criminaliter Innoc. 1. Ep. 4. c. 3. Carnifex, idol. & Astrol. Conc. Elib. c. 2. Car. p. 200.

V.

Totus Grandꝰ, & ꝑfectꝰ, à diaconatu ad Presbyteratꝫ
regulꝝ, nisi ꝑ singularem ejusdem dispensa-
ord. Eccl. & Hisp. Conc. Arelat. p. 573
& Afric. 1.
Decret. Gratiæ Jur. Canon. p. 43.
c. 13. Conc. Laodic. Innoc. 1. Ep. 4. c. 5. Car. p. 199.
Alterius Diœcesis, Bonif. 1. Decr. Car. p. 213. VI. Apostol. & sollicitandi, c. 18. ꝑ
ejusdem. c. 18. Conc. Agath.
Laodic. c. 7. 8. Conc. Aurel.

Nec ꝑ Daniel
Hermes. ꝑ 1

PRÆSENTATIO, ad Examen, & Confirmationem, est pars integr. Juris Patronatus, Carpz. l. 1. def. Eccl. 43, 5.

Ergo ~~Regulariter~~ præsentat & nativo Patronus, ib.
Sed tamen regulariter una cum Superintendente, vel et. solus Superint. consensu Patroni, Id. def. 46, 6. & def. 82.
Ut constet de Judicio Superintendentis & facta conscientia.

Nec tamen nativo, sed potest Consistorium dispensando admittere præsentatum et. à solo Patrono, si judicium Superintendentis sit amplius requisitum, Carpz. l. 1. def. 47.

Cap. XII. De Academiis

§. 1.

Studia ad Polit. & Jurisp. cum ad Theol. Philos. rem, utrumq; faciunt, Universitates, i.e. Collegia doct. & discip. Professt. & adolesc. i. primo. Ephemeridem, Gotting. Scholæ i. gymn. analog.; Sect. Hactenus hic de studiis, exceptis doctis & stud.

Tria, itinerandi, & studii hujusce. Solidiora regnis temp.: compendia dispendia, hic sine repetitione, sine praxi & exercitio.

§. 2.

1. div. ex cau Eff. primaria S. Pol. curia suum. ejus g. certis & ordinat. Episc. & Abbates. Athen. Rom. Bonon. Paris. Lutetiæ. Romana tempe Greg. M. Calixt. A. 1493 ephem & cathed. sub Theologor. Pontif. Regia reformata à Frid. I. &c. vide Politicor. sec. XIII. §. 3.

† Rodolph. R. & Collidoro Professor. cum Agapeto Papa voluit Studium Theolog. Romæ instituere, Bellis impeditis, Collidor. l. l. de Instit. div. fem. Opusc.

2. div. ex Objectis & mira varietate. Varietas literaria in popularem & literalem, Physicam, Virum quadrivialem, ff. Cancellarius quasi dicit regnat, & simul, Rector.

Universitates unde dictæ, Diss. Linn. S. I, II. ex d. ordinandis in eas. Jo. excepti plerumque regulam, regit n. & regitur Universitas, maxime Deputati Universitatum solent. Quæ tu sibi maxime bisque post, & varia ejusmodi.

§. 4.

3. discr. ab Effectu, fundatoribus. Studia maiorum. à gradum & bona collata.

§. 5.

Facultas I. Disciplinæ politicæ, ejusq. p. 3. Pol. g.
3. Collegia & illam Jurisprudentiam publicam ejusq.
2. Jus & privilegia docendi certum sum.

Facultas V. Mannd. Ecclesiast. c. 1, 14. c. 9, 13.
Discipulo Loc. & rect, Convict. & A. E.
& tam rem discipulorum & locorum tum inventa, & de studiis regundis Litis damnosa, & Libertatem

§. 6.

Prælati, Pontif, Diss. Linnæ. S. I, 42.
alios potius rem insufficientes, quam ut generat solidas potius studiis Parisiens. Parisiis. Bononiæ. Oxonii. Cantabrigiæ. Scholæ & Academiæ Collegia Ecclesiastica, & in eam corpora mere scholaria, minus & privilegia.

De Ecclesia V. Math. Fridel. Dominicus & dominicus Laici. ad coenat. ita Lucretius. Dominicus, Cardinal dominicus. Professores singulis. +
Regula: Ecclesiæ Christi. & Pontificis quæ in studiis civitatis & Collegiis.
2. Ecclesiæ Scholasticæ regit & civitatis, unde vel Ecclesiæ,

† primi auditores quodam, ut sicubi ap. Pastorem & Legist. Imm.
Post Lectiones magis hanc tempus repetendi, & alios debiles, Scholæ ne Collegiis studiis & patres & observantes Civitatis. de hac Math. ad fin. ita?

Q. Quis jus exigit studium. magis ad Pontificem & jus Studiorum & studii. & jus Studiorum & studii. an Studiorum Regis. civitatis & Pontificis Ecclesiæ, & Regis. an Studiorum & Universitatis Regis. de Pontificis Ecclesiæ, Canonicis. §. 7. Decret. Grat. Reg. C. 23, & alii civitatis Studiorum.

Imperiali Capitulares, in multis Principiis. V. ad Math. Hal. 5.

Tradition. inter studium. Lipsiensis Cappel. 2. 396.
in Lotharingia ecclesiastica initio saeculi 15. 1400.

§. 8.

Qui nominandi, V. Collectanea.
ii. de gradibus. d. dispta.

§. 9.

V. Collectan. ij Baron.

§. 10.

Ejusdem. V. Beckm. de priv. studios. c. 5, 18.
Effi statu d. ē g duelli injurias vindicare. ta ō pt ejusdem
cauti, l.c. ut ejus pecora lubenter et. pecus g pecuniosus,
citamus d. alio arbitrio. Dd. anne eam dos in foro
nomine sit ejusdem, vilend. d. esse in hoc casu fides violata
g vindicam non dari debere, & quasi ejusdem d. 11. precept.

T. XIII.

§. 1. Carull. 1:24.
Modus novus studios. recte instituendi magis gfirmis gd Politici
Rud dispta in officiis ejusd d. guardia, V. Collectan.
Jus Grace. Carpzov.
Lutheranismi exd.

§. 2.

V. Collectanea, Historiam Juris cliq. de Collegiis inst.

§. 3.

Acta Justin. inimica jurisd. Concil. Romanicum d. l.
441. c.g. ō Tolet. 1. g Struck. ad Br. 2:8,1.

§. 4. 5.

V. Besold. d. j. ci Collectan. n. 36.

§. 6.

Gradus l.c. Eustenum, Collect. n. 4. ō
ē ta revera Collegia Inter-gradus orgti.
gradus gpr. ad Liturgiam d. cultum divinum cliq. hierem.

§. 8.

Jac. Heinrichsmā Consil. 22. Vol. 3. olim in Papatu
toti revocari negotium tum à Patrono gfentante
d. Episcopo Confirmante gagi solitū. tde Voca
tionis modo inquisitū.

§. 9. 10.

Quando episcopus causam gcognoscat, d. Jus Justic. Episc.
Jacobi in Collectan. X

§. 11.

Controvers. Jur Cliq. d. Altenb. Collect.

§. 12.

Liq Jur Nurnberg. d. Vol. Rud. Elect.

§. 13.

Liq Jur Cliq. d. Baruth.

rebus luth.) secundo Lubecae. Hinc d. cingulum
. in modestis gestibus gerendi et abstinentia ejusdem ab
strepitu & risu in Ecclesia. Beckm. ad L. Bal
2. immo in Cultibus exd. Dominus, d. c. 7.
Xvacui, d. 4 ō 4 Jacobi, dd. ad quas temporum
ejus temporis detinet, Beckm. il. n. 38.

Ut. Jurisdictio gfredi.

Modi amittendi privilegia. Simon differt à modo amit
endi studiorum, Relegand ē pgnior & privilegia gra
tuita commorand alibi x anno, dd. eius tradu
mandi, d. tuto, & rebus.

X

Diff. Struck. ad Brun. p. 433. dd ō 4 gs: Professor Ju
risprud. bonus, & si ō differunt. differen
probatur.
Pertinet d. hoc gstio: an Patronus possit nomi
l.c. nec gsentatus, & alteri gsentare? Negat
Patronatus. affirmant dd. Brun. 2:8,4.
gsentig & semel tm & re integrā, alig semel
l. cumulative, ō alternative, ut electio gsentan
dum maneat. Struck. ib. g c. 24. dcg. x
At verum rōne juris veteris canonici nullam
rationem in differendo, ga etia juris patr. gs
in electione & gsentatione. Et unig determinate mo
individui. variis ejus gsentandi, reg ō amplius ē
& cessat officium & jus patronum, nisi repetita gsen
inferiorem. Alig si plures gsentandi ex electione alter
more ō jus patr. Ita remandi plures ex gradu ē
a. patronatu ē penes illum, & cui benevolent
Alig cautela ō Patronus, ne ravus, & infelix succedat
sed a. nobis (nam a. tuis, & tuis & nobis. III. Lud
ut nominandi haberet huius patronus, in cuius locum
pāc n. certe aliquis benevolentiae jus aliquod
ad Electum.

§. 14.
V. Struv. d. Br. p. 43 b.

§. 17.
§. 18.
Casus in Collectan.

§. 19.
V. J. Publ. quæstiones in comitiis decidendas.

De Filiis ex de Vxore Cæl.

§. 20.
Dignitates, Prærog. Præsidia ex meritis, Conc.
Brevem. c. 2. V. ex de elect. Epist.
v. Pufend. Hom. Pufend. Præsat.

§. 21.
V. Cropp. I. 59. 62.

§. 22.
plures alii citati, V. Collect. pag. ad h. §.

§. 23.
V. Cassiod. ubi limit.
et Lehm. 5. 22. Conc. Tolet. XI. c.
Conring. de Elect. Vrb. VIII. §.

§. 24.
Vsus. Jura absq. Exercitio, hic fundata in Exercitio civili
defuncti & ejus visibilibus, non commodis hæreditariis.

abusus 1. Reincidens. 2. ex contactu, &
specialia ejus alter ignorandi.

§. 25.
Renunciatio V. Cropp.

§. 26.

§. 27.
Tres Instit. Cæsim. ordinis.

§. 28.
C. 24. ex. de Sponsal. ex de causa cognitionis ex collig.
Fickelth. an de ordine non ejecti? Ejus alter.
Fickelth mit Permitti gratiosum ejectum ad examen ex
Cropp. Acta in Jure civ. an
Fickelth. Ex. Valent. Hist.
§. 32.
Revisio. processus ejus dignitatis, can. 16. q. 7. c. 23.
cap. notis ex. c. h. T. jus exercendi ordinem
aut jus Pontificum, de Majestate Imperatoris. de Vrb. Rom.
2. justa ad Statut. rejic. J. Germ. §.
3. cujusvis judicii & dignitatis,
4. primus Comes. Vasalli nobiles patroni Ecclesiæ Imperat.
Conf. Hist. Ecclesiast. ex Concilio Ecclesiæ
Ecclesiæ. 2. Concilium. Ecclesiæ. Ecclesiæ. V. Struv. l. l.
§. id quod civitas in comm. habet Ecclesiæ. Ecclesiæ
& Imperium in illo loco, ex quo civitas, Ecclesiæ
Provisio ch. publica exhibitura, Provisio civitatis, Ecclesiæ.

§. 31.
Rebell. & non ejusdem partium.
Rebellio 1. mentis & Statut. delict. regerit, saltem auctor,
2. absq. scholar. & 6 marcis aud. & §.
& non. de ordine Ecclesiæ;
Honoratus & solet, ne in jure & nobilis. contra.
Instituit & accompanie. de obligat. ex quo tenet saltem.
Consent.
de pluribus simpl, assistat plurimis partis
Imperialis recentia committi solet gravius publicum.
posterius potest ex causa

C. 25. ex. h. t.
1. Citatio personalis, i. 2. Citatio concentualis. Collig. Collect.
Citatio Capella, in monasterio, i. Capellani presbyter.
Patronus citatus. Citatus nullo, de defectu, Decanus, Clypeus
Fundator ex pt. sine jure patronatus, i. electis, si non elig.
ea, aut expresse privilegio, habet, ut citatio M.
Sing. V. Exerc. 6, 17.

§. 33.

§. 34.

§. 36.

§. 37.

§. 38.

Frigo Conc. Pirag. f. Inscript

1. Tim. 3, 10. ☞ Δοκιμα δοκιμαζέσθωσαν πρῶτον ⁊ τunc διακονείτωσαν ἀνεγκλήτου ὄντος, etc. 1 cyk.

Concil. Francofurtens. Tit. 1. 7. c. 22. Conc. Forth. 3. c. 12. Conc. Arelat. 2. Nov. 1537. 1. 8. 123 sq. Lamprid. in Heliog. p. 352. Stolberg. Gesch. d. Religion u. Kirche Jesu Christi. 14. Th. etc. Stolberg Gesch. Religion Jesu Christi. 14. Th. etc.

Kurtze Collecta Concionis Pirasica

Collecta pastoris Parochianos: hie

Collegit v. pastorie ihr Inquisitores;

dest. Ordin. Eccl. tit. Von Examine p. 54.

Inscript. Eine registrirung, Plebis ad Vocatum Ministrum Ecclesiae fiendi, Vel ut pastoris servandi, prem. ius plures naciat, ubi ita pluralitas voter in electione obtineat. Vel ut solum, regulas scitu, Vel ut pastoris servandi, prem. ius plures naciat, ubi ita pluralitas voter in electione obtineat. Vel ut solum, regulas scitu, [illegible] praelectionis in vita b. Wendelini. Standen von Rom. Concil. Carthag. 3. c. 22. Gothl. 3. c. 22. Conc. Arelat. 4. Conc. Arelat. 1

nachnöthig, dem Hergebrachten stets nach
ausfertig. auch habt ihr Bedseits
d. Phaetaon, schreiben, zuförderst habt gütig
volantib. anhero einzuschicken, v. fern
Verord. 2 gewarten. d. Mbr. 17. Jh. 65.

Reg.

Concio Pirastica regulr nunqz omittenda ex praefato praepio, ut populi suffragia & monita audiantur: Unde habetur pro praefatis substantiali legitimae Vocationis, & absque ea vocatus aut planè non admittitur ad ordinationem & confirmationem, aut etiamnum concio illa habenda, Carpz. 1. def. Eut. 33. 34.

Exc.

In casu, quo praefata ab ipsa Communitate parochianorum recommendatur Patrono, & ab hoc gratiae, non opus naturae Concionis Pirastica, quia superflua, & consensus & vota parochianorum jam nota. Carpz. l. 1. def. Eut. 36. Ita observatum fuit in Constitutione Eutae Kühndorffiensis in Dioecesi Lubana Hennebergiae, die 2 9br. 1666. Hinc additur in Ord. Eut. t. Vox Examen §. fi. p. 54. Zuvor etliche öffentliche Predigt, da es allerseit nicht geschehen.

Sublim.

Si Eutae illa habeat filiam, alterius dioecesos praefatam habenda concio pirastica respectu filiae: aut in ea ~~[illegible]~~ peculiaris habenda. V. §. de Unione Eutarum.

PRÆSENTANDI MODUS.

1. Patronus præsentat ut per se, c. 6. ex de his quæ fiunt à prælatis. c. c. adeoque præsens.
Quo casu probat per litteras Institutionis Episcopi, Bertach. Rep. voc. præsentand. p. 213. 2.

2. Vel per literas. d. c. 6. adeoque absens. Bertach. d. l. p. 214. 1. Carpz. l. 1. def. 48, 1.

FORMULA: Non debet dicere: Præsento vobis Clericum, cui Ecclesiam concessi s. contuli.
Ratio quia per hanc Patroni Electionem non transferunt jus quod vocant spirituale in Electum, quodam electione canonicâ fieri debet; sed est quoddam initium ad institutionem obtinendam. c. quia. 5. ex de jure patron. ibi: antequam præsentatio per diœcesanum Episcopum approbetur, ratum non est, quod à Patrono fuerit inchoatum.

Sed vera Formula: ~~PRÆSENTO vobis Clericum, cui Ecclesiam concessi s. contuli~~ HUNC CLERICUM ELEGI VOBIS PRÆSENTANDUM. Si PRÆSENTO EUM, & PETO EUM PER VOS INSTITUI.
ex Abb. in c. fi. de jur. Patr. Bertach. Rept. voc. Patron. Eccl.

REG.

PRÆSENTANDVS debet ee ꝑsens in actu ꝑsentaꝫ.

1. Rad: ō dr ꝑsentari, nisi exhibeat se sensibꝫ corporis illiꝰ, cui fit ꝑsentaꝫ. Bertach. ex Ill. in rec. Patronꝰ. p. 61. 1. Carpz. l. 1. def. Eut. 48. & 83. Juram. Relig. ꝑstare & subscribere Art. Visit.

2. qa debet examinari; ꝑsus sit oportet. Finkelth. ✝ Jur. Patr. C. VI. n. 140.

EXC. I.

Nisi ꝑsentandꝰ sit NOTVS.

Rad: ut Beneficium pt CONFERRI absenti, ita & ꝑsentari absens pt, ex q̄ ē notꝰ s. cognitꝰ à superiore. Antecedens pbaꝫ ex c. accedens. 24. ẋ de ꝑbendis. & c. si tibi absenti. 17. eod. in 6. ex Abb. Bertach. l. c. p. 61. & p. 631. Atq sic ō opꝰ examine.

Exc. II.

Nisi impediaꝫ morbo vel bello, pestere, Tunc Examen ꝯmittend. supdti, & ꝑstaō sacramenti & subscriptio differenda, At Confirmaō & Introductio differri ō dtut,

Carpz. l. 1. def. 49. 50. & 84.
diss. Finkelth. l. c.

Interims Pfarr-bestellung p. vicinos.

Des Fürstl. Sächß. Geistl. Ober-Consistorij allhier, Hochverordnete Herren, Praesident, Räthe und Assessores.

Hochedelgebohrner und Gestrenger, Wohl Edel und Vester, Wohl Ehrwürdige, Hoch und wohlgelahrte, besonders großgl. Herren, Vornehme Gönner und Freünde.

Alß dieselbe an unß acta, die bey ietziger Pfarr-vacanz zu Hermstädt, und im Filial Stobra, durch den Superintendenten zu Apolda angeordnete Predigten und Besuchung der Kranken betreffende, übersendet, und hiernechst, weil der Superintendenz zu Apolda Ex. M. Elias Eberhardi, die bey ietzigen schlechten Zustande alda höchstnöthige Besuchung der Kranken nicht allerdings, wie es seine theüre Ambts Pflicht, wohl erfordert hette, beobachtet, und der gebühr nach ihme angelegen seyn laßen, also, daß auch kurtz darauf eine zubesagten Hermstädt Kranck darnieder gelegene Weibsperson das Heil. Nachtmahl von dem Pfarr zu Uterbach Ex. M. Listen, als welcher eben zu der Zeit, nehmlich den Sontag nach Ostern, jüngsthin daselbst geprediget, zwar sehnlich begehret, dazumahl aber nicht erlangen können, sondern ohne Empfahung dieses theüren Zehrpfennigs, bald darauf von dieser Welt abgeschieden, an Stadt und im Nahmen des Durchl. Fürsten und Herrn, Herrn Bernhardten, des älteren Herzogs zu Sachßen, Jülich, Cleve und Berg, p. Unßers gnädigsten Fürsten und Herrns, an unß begehret, ermeltete acten mit allem Fleiße collegialiter durchzusehen, und zuerwegen, so wohl über die von Superintendenten zu Apolda sehr

schlecht

schlechte gemachte Anstalt, als auch die von ermelten M. Listen angeregten Kranken und sterbenden Weibe unverantwortlich verweigerte Darreichung des Heyl. Nachtmahls, und also beyderseits hindangesetzten Pflicht halber, muß einer in Gottes wohlgegründeten Christl. und rechtmeßigen Sentenz mit einander zu vergleichen, und solche neben berührten Acten zum Fürstl. Consistorio förderlich einzusenden.

Demnach haben wir ermelte Acta in der Furcht Gottes collegialiter und mit Fleiß durchgelesen, und befunden Einmahl, daß den Superintendenten anbelanget, daß derselbe (q) seinem Diacono, der sonsten bereit gewesen seinem Beichtkind, dem nunmehr Seel. Pfarrer zu Hermstedt, auf geschehene notification, daß er sich wieder recht besinne, das Heyliche Abendmahl zureichen, von diesem Christ. Vorhaben abgemahnet, vid. Act. fol. 2. 3. worinnen wir denn nicht sehen, wie er zu entschuldigen sey, ungeachtet, daß der Rath und Gemeinde, oder auch der Gerichts-Verwalter daselbst, etwann aus Liebe gegen ihren Seelsorger, und Besorgniß einiger infection, gleiche Abmahnung gethan; sonderhalten dafür, es hette vielmehr dem Superintendenten gebühret, dem H. Diaconum in seinen guten Vorhaben zu thun, was sein Amt erfordert, zu stercken, jene aber eines bessern zu berichten, daß der Diaconus besagten kranken Pfarrer, der sein Beichtkind gewesen, in bevorstehender Todtes gefahr nicht unterlassen könne; sich also seines Beruffs zu getrösten, und im übrigen Gott zu vertrauen hette, bevorab, weil das besagte Periculum infectionis, bey damahliger des

Pfarrers

Pfarrers Kranckheit, nicht eben so groß war, als etwa zur Zeit der Pest zu seyn pfleget.

Fürs (2) findet sich fol. 16. und 23. Actorum, daß der Superintendens denen vicinis pastoribus die Besuchung der Krancken in werender vacanz nicht aufgetragen, zumahl auch als in vorgangener mündlicher unterredung bey des verstorbenen Pfarrers zu Hermstädt treyermahl deswegen scrupel moviret worden, und Er wohl vermercket, daß die unter seine inspection nicht gehörige Pastores vicini bedencken trügen, in begebenden fällen, wegen eingerissener infection die Krancken zubesuchen; hat er doch nicht allein sich bald vernehmen laßen, daß er unter denen damahls anwesenden HH. Confratribus keinen verdencken könne, wenn sie sich zur Besuchung der Krancken nicht verstehen wolten; sondern auch über dieß die Hypothesin als wenn es nicht eben nöthig, oder daran gelegen were, dergleichen Krancken zubesuchen, behaupten wollen, auch da Er in der Curret missive fol. 23. Act. seine benachbarte Pastores zu verrichtung der Predigten und sonderer Actuum ministerialium invitiret, darnach wegen der Besuchung der Krancken keine anordnung gemacht, da denn bald erfolget, daß ein Weib auf inständiges begehren, der H. Absolution u. Nachtmahls nicht fehig worden sondern gantz verlaßen dahin gestorben; Nichts desto weniger aber, da auch einige von den benachbarten Pfarrern in unterzeichnung der missive fol. 23. 24. ausdrücklich gemeldet, daß sie zu besuchung der Krancken sich gebrauchen zulaßen nicht gemeinet, und Er, der Superintendens dennoch wohl gesehen, daß Er vor sich dieser sache zu remediren nicht vermöchte, sondern höhere verordnung darzu erfordert würde, hat Er doch weder an das fürstl. Ober-Consistorium, noch an den HH. General Superintendenten deswegen einigen bericht gethan, oder umb verordnung, wie der besorglichen Seelengefahr der Krancken an beyden Gemeinden Hermstädt und Stoben fürzukommen, gebeten: welches ihme doch in wehrender vacanz, krafft tragender

inspection

Inspection, allerdings obgelegt. Wie weit es nun an diesem orthe der Gebrauch
Clastenaffe, als Sacramenti confirmationis, nicht gleicher Gestalt nöthig etc, wie
Gebrauch der heiligen Taufe, als Sacramenti initiationis, und dannach des
copirung in der Fällen, da man auf mangel eines Priesters eben nicht haben
ßen kan, unter ganz gläubigen Christen an seinen Orten gehalten werden
ist, derselbe hat inderzeit die Christliche Kirche ganz Catholisch Verfahren gehal
dass es kaum beschehen könne in Lehten Todtnöthen an diesem stücke
Verlangender ermangele, wüste gar, dass sie auch bey verordneten fürsten Zeit
der Kirchen disciplin, den jungen groben Kindern, die den Christlichen Ge
meinde auferzogen, und auf etliche Jahr in Stand und Schrift ist
eine Kirchen Busse zu thun verurtheilet waren, in articulo mortis
Abendmahl zu reichen verordnet. De his, qui ad exitum veniunt, etiam
nunc lex antiqua regulariq; servabitur, ita, ut si quis egreditur de corp
ultimo & necessario viatico minime privetur, verordnen die P. Christ
Väter in Concil. Nic. 1. Can. XIII. Pœnitentes qui in infirmitate sunt, v
aticum accipiant, verordnen die Väter des Concilij Carthagin. IV.
Cap. LXXVIII. dergleichen Verordnung ist auch zu befinden in Cap. V. Co
cilij Ctesiphontani und andern daran. Da gelehrte sich auf
den, verstunden in Lehten Todtnöthen allerley Unterricht nöthig zu bestellen
Ursache welche sie nicht allein des P. Clastenaffe, sondern auch noth
dürftigen unterrichts und taufens benöthigt sind, dass auch ebenso
die Reichung des Sacrament gleichfalls zu beobachten sein will,
und dessen vom Superintendenten nicht gleichsam gelten sinde
gesetzet werden. Was aber den Character zu Unterhaltung beider
des in seiner Ungewissheit zu Brandstadt auf Cyprian die Letz
Sacramenten Leibes nicht reichen wollen, etwan eine auf Strassen
dahingestorben, berichtet er zwar zu seiner entschuldigung mancher
lay ein fol. 29. Actorum: dass Fürnehmste ist (1) dass er hierzu
keinen Befehl noch Befug gehabt, und dessen (2) gehabter Abwe
senheit halber, dann es ohne Vorwissen und Verordnung
seines Hr. Superintendentens an gelegenen frembden Orthe,
wo anstehende Pfarre regieret, Sacramente reichte, und seine

Gemeinde in gefahr einiger infection setzte. Nun were es wohl
billich, daß ein Superintendens oder Inspector bey ereigneter vacanz
wenn er aus einer andern inspection zu bestellung des Gottesdiensts,
biß zu ersetzung der verledigten Stelle einige benachbarte Pfar-
rer zu ersuchen genöthiget wird, den Superintendenten oder in-
spectoren derselbigen Pfarrer deswegen bittlich ersuchte, und
umb verordnung erwegete: Wodurch denn der von besagten
Pfarrer zu Uterbach fürgeschützten Besorgnüs einiger Ver-
antwortung, wegen der zu Kermstädt flechtender Kranckheit
und dahero befürchtenter Infection in seiner Gemeinde, würde
fürgebauet gewesen seyn, wiewohl das periculum infectionis
bey solcherley Kranckheit, wo mann nechst fleißigen Gebets
und vesten Vertrauen zu Gott, behutsam und fürsichtiglich
verfähret und zu sich in acht nimmet, so groß nicht zu seyn
pflegt, daß ein Pfarrer dadurch von seinen obliegenden Amts
verrichtungen, wenn er darumb ersucht wird, sich solte abhalten
laßen, oder derselber wegen großer Verantwortung bey seinem
H. Superiore zubefahren haben, bevorab da die Gemeinde
zu Kermstätt, alwo die Krancken Weiber sich befunden, und
er sein Ampt zu verrichten gehabt, nicht weniger, alß die Gemeine
zu Uterbach, seines Hn. Superioris inspection, wiewohl mediate, unter-
geben ist. So sehen wir auch nicht, wie mehr besagter Pfarrer zu Uterbach
sich damit solte behelffen, daß er keinen Beruff gehabt, die Krancken
in einer frembden Gemeinde, nehmlich zu Kermstädt, zu besuchen,
oder ihnen einen einen gewißern Scrupel machen können, als möchte
er außerhalb seines Berufs sich in Gefahr geben, wenn er daselbst
Krancke besuchte, und sich des Göttlichen schutzes und beystandes,
deßen ein Priester, Krafft seines ordentlichen Berufs sich zuver-
sichern hat, nicht zugetrösten gehabt haben; denn Christus ist das
Häupt seiner gantzer Kirchen die hier und da zerstreuet ist, und wer
sich zum Kirchendienst ordentlicher Weise begeben hat, der ist ein

diener

Diener Christi, und hat sich von Christo, als dem Haupt der Kirchen, wohl dazu
berufen ist, seines Schutzes und Beystandes zu getrösten, es were sonst
dinges an welchem orth es stehn mag, wenn oder wo in Christlicher Kirche
bräuchen ordnung und observanz gemäss gehandelt, dass nun ein Pfarrer
einer gewissen Kirche gewisse actus ministerij in einer andern Kirche ver-
richten möge, dazu hat er nicht eben eine besondere vocation von nöthen
sondern es ist genug, wenn es entweder ihm à superiore befohlen wird
oder, wenn es auf bitte des daselbigen Kirchen, oder in
gemeingelung eines bräuchigen dieners derselben Kirchen, oder in
Inspectoris über selbige Kirche gehöret, und der selbige obrigkeit oder Kirchen
Christi begehren ad exercitium solches actuum ministerialium genugsam
und wie demnach obige Kirchen, zu Utrecht und Braunschweig Kirchen
Christi sind, und der Pfarrer zu Utrecht bey der ihm gewiesenen Gemeine
sein Predigeramt, wozu er ordiniret ist, mit predigen, Sacramenten ad-
ministriren nicht unterlassen, noch einiges von
seinen Pfarrkindern in Krankheit und Todesgefahr, Buss und trostes
halber begehren: hingegen, und wenn er dasselbige thut, er sich des obrig-
keit Christi billig bescheidet. Also, und nachdem bey vorhandener
vacanz zu Braunschweig, und zwar auch begehren des Superintendenten
des alten Gottes einige verlangt zu bestellen nöthig hat, der andern
ihnen Pfarrer officium zu versehen ex lege charitatis auch sich
nommen, so ist er ja recht obligt, und ex lege charitatis schuldig er
erachten, die Kranken, so ihn unterm nächst daselbst angetroffen
zu besuchen, und ihnen das Abendmahl auf begehren zu reichen,
also seinen einigen orten zu Utrecht und hat also jene gewissen
also nicht ohne gewissens scrupel in solcher Todesgefahr trost, und
Buss sagen können: hingegen hätte er sich des Verrichtung
solches amts, als Christi diener, und in selbigen Kirche eben so
recht des Schutzes und Beystandes Christi zu versichern, und zu
sten gehabt, als wenn er zu Utrecht sein Amt verrichtet, Es wä
das Fürstl. Braunschw. Consistorium wieder den Superintendenten
zu Helmstedt: also wollten die Herrn massen in der passu gröblich ver-

stossen

stoßen, oder wieder den Pfarrer zu Uterbach, oder wieder beyde mit würck-
licher Anthuung zu verfahren gemeinet, oder, weil unsers Wißens noch
keine admonition bey einen oder andern vorhergangen, und der Superin-
tendens nun auch in seiner anderweitigen missive fol. 25. Actorum die
besuchung der Krancken seinen unter ~~thanen~~ gebenen Pastoribus son-
derlich anbefohlen, der Pfarrer zu Uterbach aber sonderlich wegen
ubereilung sich beklagt, daß Er von den Krancken zu Hermstädt
damahls nichts gewust, und in so bedencklichen und schweren fall
so geschwinde sich nicht begreiffen, und der sachen wichtigkeit auch
resolviren können, zu diesem mahl es bey einem scharffen Verweiß
cum communicatione würcklicher Anthuung suspensionis oder remoti-
onis, so dergleichen weiter geschehen solte, bewenden laßen wolle, wollen
wir denselben anheim gestellet seyn laßen.

E. E. Hochedel Gestr. Wohledel und Veste, wie auch wohlehe-
würdige Hochundwohlgelahrte Großachtbarkeiten, dem
Höchsten Gott zu getreuen Schutz fleißig empfehlend. Gegeben
Jehna am 6. Junij 1677.

Facult. Theol. Jenens.

DE ORDINATIONE.

Descriptio & Forma estlis.

Ordinatio est actus sacer, quo Vocatus ad S. Eccle Ministerium segregatur à negotiis seculi, in ordinem Ecclesiasticum recipitur, eique potestas docendi & administrandi conferatur solenniter. Hulsm. Suppl. c. XIX. 3. & in Apol. Ministr. Evang. §. 1. Act. XIII. 2. ἀφορίσατε, segregate p. 1. Tim. IV. 14. χάρισμα, ὃ ἐδόθη μετὰ ἐπιθέσεως τῶν χειρῶν τοῦ πρεσβυτερίου.

Dr et. CONSECRATIO. ἱέρωσις, καθιέρωσις, καθοσίωσις, καθίδρυσις, χειροτονία, Act. 14, 23. Synes. Epist. 67. Hulsm. d. Apolog. §. IX. χειροθεσία non differt à χειροτονία, Salmas. App. ad lib. de Prim. Pap. p. 178.

Vdtur g. summopere ee necessaria Ordinatio, sine qua o fiat Minister Eccle, velut absq baptismo nullus regitur Christianus. cf. Consil. Theol. Witt. Tit. 1. P. 2. p. 5. 1.

dissentire vdtur Hulsm. Suppl. C. 19, 3. ubi negat Ordinem ee de essentia institutionis Pastoris, retinendum tn ee. Mox tn ait: aliquem ritum separandi dd. à Laicis ee de necessitate praecepti divini p Act. XIII. 2. Ea a. separatio e ipsa Ordinatio, & haec e juris divini. At ritus χειροτονίας e tm positivae legis, nec de essentia Ordinationis v Constitutionis in Mx Eccle. & adhibitus et. aliis actib. sacris & Civilib. vid. Hulsm. Apolog. Min. Ev. §. 3. & 10.

Promissio in ordine faciendo,
V. Canc. Tol. XI. c. 10.

Effectus.

DEUS mandavit ordinem Ministros Eccl. Ete,

Hulsm. Brev. C. XIX. 9. 4 tot. & l. XIII. 2. 3.
ib: à Pagio Cels. & in Suppl. 9. 3.

Eccl. Ete, adeundem ordinandi, & alia
Jura Ecclesiæ, à Deo accepit, & quibusd.
certis Personis commissis exercenda,
Art. Smalcald. P. alt. de Potest.
& Primat. Pap. pag. 353.

ap. Consistorij Ecclesiæ, à Deo. porrò depinten,
dentis, & simul Assessor & participes sui
sacra, & Presbyterio committi solet,
Carpz. l. 1. def. Eccl. 51.
Art. Gen. 1. ib: in & Consistorij alia
unum Lingl. Diœc ordinirt werden sey.

Cæt. Ministerialis & Hinc regit se Persona tantum
ordinata, s. sit Episcopi, s. Presbyteri,
1. Tim. IV. 14. V Hulsm. Brev. d. C. XIX. 10. &
Suppl. d. 4.
2. Cor. VIII. 19. χειροτονηθεὶς ὑπὸ τῶν ἐκκλησιῶν.
Grot. de Imp. circa haer. C. X. p. 248.

Episcopi soli ecclesiis Presbyteris Jus Ord. Eccl. vindi,
carent, Jure suum, C. Vigne. Nic. Epist. & Syn. Ecc. p. 139.
Conc. Hispal. 2. c. 5. 17.
Minister. Euang. d. V. & XXV. XXVI. & tot.

Nec regnis Edicto in ordinate, Hulsm. d. Apol. §. 26.
Dis. Gibb. & Burg.; Cath. Cels. Edict.

orthodoxa an post Heterodoxa ordinare,
& vicissim, vid. infra de Presbitorum Eccl.
Aff. Sicelia ordinis observata, ecclesia
Heterodoxia solennia seq. scripta ad,
dita, sed in Eccl. Rom. pro ipsis offerendi
sacrificium missa. ordinata q. in Eccl.
Rom. ad novas accedens, & ipsa ordinat.
V. Hulsm. Brev. C. XIX. suppl. 8.
Art. Smalc. P. 3. a. X. Hulsm. Apol. Min. Ev.
§. 39. fi. §. 58.

Episcopi ordinandi jus & nisi penes tres ad
minimum Episcopos, q. sententiæ. cæteris
Provincialib. c. 4. Concil. Nic. c. 4. Concil.
Arel. & inpr. Metropolit. c. 19. Conc. Antioch.
c. 12. Conc. Laod. Siric. Epist. 4. ap. Cor. p. 150.
c. 12. C. Carth. 2. c. 39. C. Carth. 3. qua q. si dubia
sit, c. 40. ex. q. Ordinaty reservanty, Concil. Regiens. ca. Car. 227.
olim Synodis Provinc. Episcopos & Metropolit.
q. servavit, Bosquet. ad l. 2. Innoc. 3. §. 89.
Metropolitano indicat Methodius. 3. 5.

Exc.
Ex Novatianis tn redeuntes Clerici ad
Eccl.m Cathol. vdnq. denuò ordinati
à Catholicis, p can. VIII. Concil. Nic.

Poena ordinantis ō jure, ut nullis or-
dinatis amplius iuri sit, Concil. Rhe-
c. 1. Car. 227.

Qui ō ritè ordinatus fuit, ejus porrò ordinaēs
& oīa acta irrita, ut Maximi
Cynici, c. fi. Conc. Apol.
Innocentius tn 1. ordinaēs irritus Hispanorum Episcoporum
confirmavit, ne perturbaēs plures Eccl.is moveret.
Epist. 24. ad Synod. Tolet. c. 1. & 2. Car. p. 199. adde c. 12. Conc. Illerd.
sic Henric. III. Imp. V. Lehm. Chr. Spir. 5. 22.

SUBJECTUM, Quis ordinari debet.

QUI AD CERTAM ECCLESIAM ET AB EA VOcatus est minister.

Ratio: Absq Vocatione non habet effectum ordinatio. quia hodie quivis Ecclesia suum habet Pastorem & Diaconos. quia quod non est vocatus ad certam Ecclesiam, is nullibi potest officium Ministri Ecclesiae obire; & ita frustranea esset ordinatio.

cf. Act. VI. 6. c. XIII. 2. 3.

Cap. VI. Concil. Chalcedon. c. 6. Concil. Vic. Grat. dist. 70. Struv. de Feud. C. VI. 4, 2. Halem, Brev. C. XIX. 11. & Suppl. d. 5. ubi de can. Concil. Trid. & Apolog. min. Evang. §. 37. exemplum Ischyrae. §. 38. de Strauch. diss. Canon. 1. d. 34.

diss. Ecclesiae Pontificiae hodiernae V. Duaren. de S. Eccl. min. l. 1. c. XVI. fi. it. Grot. de Imp. circa Sacra. C. X. 1. 246. quia jure quidem positivo, non tamen divino jure prohibitum esse ordinationem gratuitam sine titulo, tradit. V. Bosquet. ad Tarnov. 3. l. 3. Ep. 184.

De Clericis Vagis V. can. 22. Conc. Mog. ap. Cor. Conc. Trid. Sess. 23. de Ref. cap. 16. p. 548.

Ita & in nostris Ecclesiis & Academiis, ordinantur nostri Pastores, Doctores Theologiae, etsi nullo funganur officio Pastorali, ut Jenae p.

AMPL.

Jure Veteri et oportebat Investitum jam & Confirmatum esse, quia ordinari debebat, Unde Confirmatus habebat jus administrandi, etsi ordinem Consecratus, Duaren. L. IV. de S. Eccl. minist. C. 6. & L. V. C. 1. H. Conring. de Constit. Episc. d. 36.

Ad rationem ista Confirmatio nihil fuisse aliud quam ipsa Vocatio cum Confirmatione conjuncta, hodie v. separati actus esse solent.

Singulam celestis milicie tr à Canonistis, Concil. T. de Penitent. §. 1. opp. singulo mi, stro seculeris, Syric. Pap. Epist. 4. ap. Car. p. 170. Can. Tol. XII. c. 2. ff. Can. Nic. 1. c. 21. Leg. Leg. Hunc, ff. quar. tit. & locum hunc Alteris pro Confirmatione, Can. Tol. VIII. c. 7. Stirpa sacerdotale, l. 3. §. 4. C. de Sacrosanct. Ecclesiis. Character, Marsil. Patav. Def. Pac. 1. 19.

Ordinem & cæ reg sanctum, effect. M. A. de Dom. Iz. de Reg. Evil. c. 4.

Can. apost. 67.

Iteratibitem Baptismi effugit gratia tis S. & hoc baptizato nichil in tm, ut illud & esset, quem revera baptizati, nisi putum in quem illum tollat, s. characterem illum recuseris, s. aliter, quale fuerit: Iterat Iteratibitem Ordinatis effugit illa gratia tis S. præsertim cum ordinato unit in hoc, ut illa gra ordinandi & adiuti Sac. & esset, quem revera ordinati, nisi illa gra generalis Baptismi tollat, & obstantib. peccatis, heterodoxia & apostasia, & a. ex istis casib. redit ad sanam mentem & ita ordinatus & quem per primordiales aneptum, & characterem ibid. vocant Scholastici. S. Paulus χαίρομαι, ad Timoth. χάρις, 1. Cor. 3, 10. etiam & alii opp aurea virgat. Lignum, alii saccaceum & straminum, quum struit, i. e. tum sanam & puram, alii vanam & impuram foret, χάρισμα tm manet & docens male, tm salvari pt, & hic tm & ignem, nec alias quando salvi ing. g. ordinatis interim & hac ingressus gratia steht & salutari effectu gaudet, sicut & corpus illo abluti & interim & pro in Ecclesiis recipitur docendi & adiuti sac. & pt uti & vendi, illo & uti, nisi & putum in spir. s.

est qualitas illa moralis, quod persona ordinata, & conservata sit Persona sacra s. Ecclesiastica, gaudens potestate Ecclesiastica & interna, obligata ad munia sacr. & cum ritibus & manuariis ac privil. pro sacris. Ex. Tim. 1. 6.

χάρισμα vocat 1. Tim. IV. 14., quia tm voce Spir. exprimeram illam habilitatem, et. intrinsecam & ad munia idoneitatem, quam, & precib. jejunio & manuum impositione s. benedictione impetrat, & tm effectu pro dispositione subjecti ordinandi, vel & χάρις, Hulsm. Prov. Suppl. c. 19. 6.

Hinc effectui ulteriori & illa tribuit Propietas, ut iterari Ordinand & possit, relata nec Baptismo pt. Vid. infr. de S. Bapt.

semel a. in societatem recepta, amplius recipi & pt.

Hinc origines trahit character in Concil. Florent. p. m. 691. delebilis, quem suo anathemate incidet

Concil. Trid. Sess. VII. Can. de sacramtis & Sess. 23 cap. 4. & can. 4. tr V. i & degradatis & V. Hulsm. Prov. c. XIX. 12. & Suppl. d. 6. 11.

Sane & amisit jus civitis, & illud iterum dein vero Jurej. & cæteris solemnib. reinpis in Civitatem. Ut amissum jus civitis Christiana, & recuperat, S. baptismo iterat. Utri hoc similior ordinand? & repetitum in Paulo censet d. Hulsm. d. d. 6. rejs nihil certi ex eo gd. specie. Sta. Chiro, tamen illa repetita & erant ordinatio & in ordinem S. Apostolum receptio, & potius confirmand spectat ad Ministerium alterius certa Ecclesia fundenda. Confirmatio pariter ut & hic, restituta bodieq totiesq repetit, quotiesq Ecclesiæ mutat: ut id. Hulsm. in Prov. Min. Ev. Lutet. explicavit.

Cathy & ipse admittit; ordinem d̄ ee resti-
tuendum, d̄ ejg curam geram posuit in-
T. q̄ ordinaty d̄ pōt revocare dato
fidem & obligam̄ suam, q̄ vita tempy d̄
ministerio esse functus. 2. q̄ d̄ admit-
cum idonea, q̄ iterum possit.
Quæ q̄d. cōr ōia d̄ modo vera ee dicy.
p̄d quod ad primum, d̄ tam videnda. q̄ p̄
ri de jure possit, d̄ q̄d fieri jc. vadi-
at. Ad revocare vtiq; pōt ordinaty
facto saltem suam promissam: vel Re-
signando, † vel ita vtiq; munus obeun-
ut deposita degradatio sequat. Tum
2. oia obligā tollit. Quod si pœ-
nitēt duxty, ad meliorem vitam re-
cat, & fortè tanta eruditi & lectio-
sit, ut accedente q̄dā vitæ novā in-
moribus mereat ad munus Ecclē. iterū
adhiberi, tunc quis, an ordinaty
repeti debeat? q̄ vtiq; q̄a † degrada-
excluso ē ex ordine sacro. Q̄ vera Pœ-
nitētiæ & novæ obligat & conservet ex
gata obligā priorem ex tantum fuit
E resuscitari de jure vtiq; & pōt
supponi jam receptis ord. ‡
Miserabilitas vtiq; tm ee videtur ex
gnor, q̄ vtiq; q̄d. inest, d̄ tm vanis
q̄ actum. Vid. pay. Sued. ad mary.
De prohibita Vocat ad ord. tempy V. Arch. Rhem. in
a. 1557. & Hy Knight pp. ... 139. b. 3 de Vocat

† & nung scholastica acceptando relicto sacro Ministerio,

‡ Eoptum ejg rei suppeditat impiy q̄d. Papa Sergij adscripty Formoſi Papæ, & ipse defunctū, cuius gros Formosy ordinationes, gradu proprio de-positos iteq; ordinavit, ut tē Luitprand. l. 1. c. 8. & q̄d. malè quæ audit, Benedicto Lūd. q̄ vit id. q̄ Ministri tñi impediy, & ejus † vtiq; sacerdotium infamatis: ny a. q̄ rigat ē aliq; ny † planat, d̄ q̄ inter. dat decr. d̄ quæ bil. ē q̄ repetierat ordinē, d̄ q̄ ē ejusdē ē, cathy priorē ipse Benedictus quam pōt p̄ improba flagitia ipse ibid. pdxy. Cathy ē S. Baptismi ad Ordinis repetitionem argumēty ex. can. 19. Conc. Nic. & ordinem apte ac Bapt. repeti in hy q̄ Paulinisty & Catheryssi. ad Ecton ancharum.

Accidentalia regularia, ἀγώρισα, Modus & Forma ἔκα.

q̄ regtr incē solent.

+ Confessio ante Manuū Impositionē
V. c. 9. Concil. Nic.

Benedictio, ad q̄ opus fuit usus oculorum ad lectionem
V. Conc. Hispal. 2. c. 5.

Inculcatio Canonum Eccles. c. 3. C. Carth. 3.

Χειροτονία, preces & jejunium, Act. XIII.

+ Ex cum Liturgia, Chrysost. ad l. l. Hulsm. Apol. Er. m. §. 13.

Chirotonia q̄d, explicat Hildebrand. de Ritib. Vet. Eccl. H. Grot. de Imp. circa sacra c. X.

Hulsm. Apol. Ministr. Evang. §. 3. ss.

Balduin. de Instit. Ministr. c. 8.

Chemnit. Ludwichs von Bruft.

Gerh. de Min. Eccl. S. 12. §. 159.

Concil. Florent. p. m. 654.

Non coram Catechumenis, c. 4. Conc. Laod.

Retinet ead. manuum Impositio hodie
ap. oes fere Ecclas, praeter paucas, in
sola manuum extensio sup caput
nandi usurpat, sine attactu,
Hulsm. Brev. C. XIX. d. 12.
Suppl. d. 3. & in Apol. Mi
Evang. §. IV.
Sithm. de J. Episc. C. XI. 108.

In nris Ecclis Electoral. prod fieri de
ordinad, praescribit in Ord. Eccl. pag.

Testimonium Ordinatis dandum, ab Ordina
toribus, c. 14. Concil. Milevit.
Carpz. l. 1. def. 52, 17

OLEI usus,

S. Chrismatis; Aurium insufflatio,

Rasura verticis p collocatio libri i caput,

Rasura jamtum Greg. Nazianz. aetate in usu, ut patet ex ordinatione Maximi Cynici, V. Greg. Naz. in vita sua Hulsm. Apol. pro Minister. orth. §. 40. Conc. Ctol. 6. in Trull. c. 33. Conc. Tol. XII. c. 2. Conc. Tribur. c. 20.

In Spe

Ordinandi ritus Episcopor, Presbyt. diac. subdiacon. Acolyth. Exorcist. Lector, Ostiarior, Psalmistar, Monialium, describunt in Concil. Carth. IV.

TEMPVS,

Ex Leonis instituto, sola dies Dominica Ordinationi consecrata, sed ō observatur in Eccl. Rom. Hulsm. Apol. Min. Ev. §. XIII.

LOCVS.

In sua quisq Eccl., cui profuturus ē, Conc. Aurel. [illegible] Secus Hispan. excepto Metropolitano, Conc. Tol. IV. c. 18.

SVMTVS Ordinatis

Ex Tiso Eccl. vel in subsidium Parochianis praestandi, ~~[illegible]~~ Art. Gen. 1. Carpz. l. 1. def. 53. k. 57.

Conc. Bracar. 2. c. 3.

CONFIRMATIO.

Est actus specialis & separatus ab Ordinatione.

? c. 4. in fi. Concil. Odie.

Jurmtum Religiis in Ecclesiis Sax. Elect. usitatum continet quoque Jurmtum fidelitatis & subjectionis ratione muneris Ecclesiastici, quale jamtum olim Regib. & Impp. Francicis & Saxon., Episcopi & Abbates praestare tenebantur, V. Lehm. Chspir. 2: 41. & 5: 9. f.

Jus confirmandi tt et. S. Potestas di-
versae Religiis, qui ē confirmatus:

Turcicus Imp. confirmat Patriarcham
Polit. Cons. l. 3. Turco Gr. Lithm.
et J. Episc. p. C. 1, 36. add. ij de
Form. Eccle.

Jus confirmandi Papam penes Impp.
Lehm. Ch. Spir. 5: 31. p. 441.
Carang. p. 415. 502. Calvis. Ae. 682.

q remisit Clero Rom. Constantin. Pogonat.
Ae. 684. Calvis.
Secus v. Impp. Occid. V. Calvis. Ae. 816. 844. 847.
Carang. p. 558.
V. Carang. p. 585. et Hadr. III.

Jus Confirmandi vocatur & Ordinatum
competit Synodo, s. Senatui Eccles.,
Ord. Eccl. t. Vom Beruf p. §. 4. fi. ibi: So soll
sie von Unsern Consistorialen, mit Bericht,
wie sie in d. Lehr geschickt, v. rein be-
funden, an Unsern Synod. Zur Confirmation
beschrieben werden. Probat. Synodalis, Concil.
Mog. sub Carol. M. c. 3.

Episcopo, c. ult. ẍ de Vere Patron.
Episcopi Confirmand. Metropolitano, c. 4. Concil. Nic.
Concil. Regiens. c. 6. Car. 277. Conc. Basil. Sess. 12.
Sed hodie, quum Synodus abrogata cernat,
Jus hoc competit Senatui Eccles. Supremo,
& Consistoriis, Carpz. l. 1. def. 51, 3.
ubi tn Confirmationem ab Ordinatione d. satis
distinguit, quod et. def. 22, recensens
actus singulos Institutis, omittit Confir-
mationem.

Testimonium s. tra Confirmatis dandæ,
& Confirmato in orgnali relinquendæ,
q̃ se legitimè vocatus ꝓbare poit,
Carpz. l. 1. def. 52.

ANNATE

p Confirmatione exacta à Pontificib. & Episcopis, antea à Mgrtibus Cir. Calvis. Ac. 1391.

Sumtus Confirmatis ex Fisco Eccles. à Parochianis Pplandi, Carpz. l. 1. def. 53 & 75. 76.

phibent in Concil. Basil. Sess. 21. à Rege Gall. Ac. 1406. Calvis.

Von Gottes Gnaden Moritz Herzog zu Sachsen, Jülich, Cleve und Bergk, postulirter Administrator des Stiffts Naumburgk und der Balley Thüringen, Statthalter.

Würdiger, Lieber, Andächtiger und Getreuer. Wir haben verlesen hören, was an Uns ihr, wegen translocation des Pfarrers zu Wiedersbach nacher Rohra, Caspar Mußmachers, und nunmehro von ihm abgelegten Probpredigt, sonderlich aber der Confirmation halber, nebenst einsendung erlangter Vocation in unterthänigkeit berichtet,

Wann Wir dann so thane Confirmation als einen Actum juris Episcopalis nicht unterlassen können,

Als begehren Wir hiermit an Euch befehlende, ihr wollet nicht alleine erwehnten Pfarrer, sondern auch zu folge Unsers am 7. dieses an euch ergangenen gnädigsten Befehls, nach verrichtetem Colloquio, Nicol Marren, mit erfordertem unterthänigstem Berichte, ehestens an den Würdigen und Hochgelahrten, Unsern Hofprediger und Stiffts Superintendenten alhier, Herrn Philipp Salzmannen, zu Unserer respective Examination, Confirmation und Ordination verweisen. Hieran geschiehet Unser Wille und Meinung. Datum Moritzburgk an der Elster, den 12. Julij Anno 1664.

J. Menius

J. Schilter Sup.

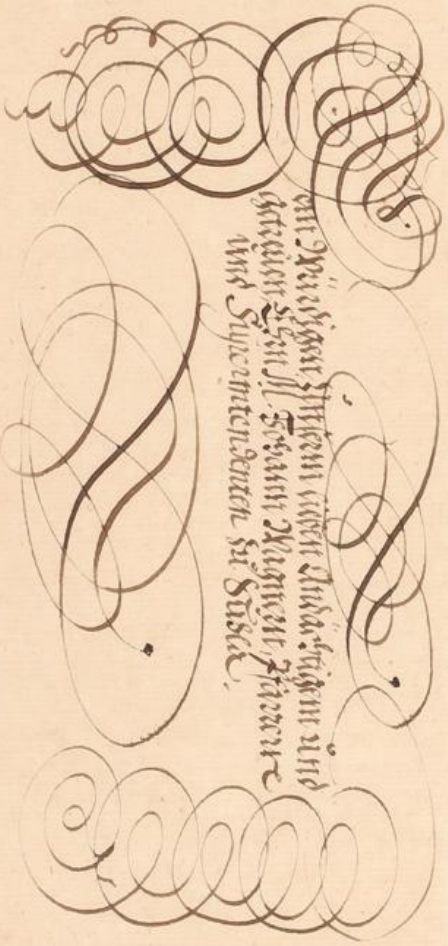

Von Gottergnaden Wir Johann Georg
Hertzog zu Sachsen Jülich Clev und Bergk,
Churfürst, hiermit thun kundt Jedermen-
niglichen, Nachdem uf Unsern gnedig-
sten Befehlich und anordnung, Unsere
Lieben Getreüen der Schösser zu Arns-
haugk, und Rath zur Neustadt an der
Orla, an ihres gewesenen Pfarrers
undt Superintendentens M. David
Lippachs stat, den Würdigen Unsern
L. andächtigen und getreüen M.
Christianum Berlichen anizo Archi-
diaconum zu Querfurth, zu einem
Pfarrer Superintendenten nach
der Neustadt vocirt und beruffen,
und Wir unterthenigst ersuchet wor-
den, Ihn darzu gnedigst confirmiren

und bestetigen zulassen, daß wir solchem
unterthenigsten suchen gnedigst statt ge-
geben, und gedachten M. Christian Ber-
lichen, welchen nach verrichter Pre-
digt und Colloquio Unser Ober Con-
sistorium für tüchtig darzu erkant
zu Ihrem Seelsorger und Pfarrer auch
zu einem Superintendenten der an-
dern einverleibten Pfarren gnedig
confirmiret und bestetiget haben,
Thun das auch hiermit und in oraff-
diz Brieffes, und befehlen darauf
den Würdigen und Hochgelahrten Un-
sern lieben Andächtigen und getreuen
verordneten Unsers Consistorij zu
Leipzigk, daß Sie an Unser stat, und
von Unsertwegen, durch iemanden

Ihres mittels erwehnten M. Christian
Berlichen, inhalts der Anno 1580 publi-
cirten Kirchenordnung, und wie sonst breuch-
lich, der Kirchen und Gemeinde zu einem
Pfarrer und Superintendenten an und
einweisen, Ihm auch gebührlich unter-
sagen, daß er nicht allein in solchem sei-
nen Pfarr- und Superintendenten
Ambt, das alleinseeligmachende Worts
Gottes, wie daßelbe in den Propheti-
schen und Apostolischen Schrifften gegrün-
det, und in der ersten Augspurgischen
Anno 1530. Kayser Caroln den Fünfften
übergebenen ungeenderten Confession,
und deren Apologia wiederholet, auch
in den Schrifften Luttheri, sowohl dem
Christlichen Concordien Buch verfaßet,

verlehret, und wieder allerley corruptelen
verwahret ist, der gemeinde daselbst treu-
lich fürtragen, die hochwürdigen Sacramen-
ten nach Christi Stifftung und einsetzung
reichen und austheilen, darzu mit Christ-
lichem friedfertigen leben und wan-
del seiner befohlenen gemeinde
fürgehen, ohne unser vorwissen und
einwilligung, wieder das herkommen,
neüerung in Kirchen disciplin, ceremo-
nien, und ordnung, oder sonst nicht ein-
führen, sondern auch ein fleissiges
auffsehen haben solle, daß in der
Ihm anbefohlenen Superintendentz
von denen darein gehörigen Kirchen
und Schuldienern (welche dann von

obgedachten Unsern Commissarien an
Ihn gleichfalß gewiesen werden sol-
len) hierwieder nichts gehandelt, viel-
mehr aber seine Zuhörer durch reine
gesunde Lehr, und unärgerliches exem-
pel, zu dem seligmachenden erkentnüs
Gottes, seines Worts und Willens, auch
Christlichen leben und wandel gereizet,
und gebracht werden mögen, Be-
bieten auch hierauf dem Rath und ge-
meiner Burgerschafft zur Neustadt
an der Orle, daß Sie berührten M. Christi-
anum Berlichen, als Ihren Pfarrer und
Superintendenten, in gebührlichen Ehren
halten, und so lang Er in diesem seinem
anbefohlenen Ambt seyn wird, seine

verdiente besoldung und einkommen zu
rechter zeit entrichten sollen, Daran
geschicht Unsere gefellige meinung, Ihr-
kündlich haben wir diese Confirmation mit
Unserm Chur Secret bevrefftiget, und eige-
nen handen unterschrieben, Geschehen
und gegeben zu Dreßden den 13. Martij
Anno 1654.

Johann Georg, Churfürst.

W. H. L. Andächtige und getreüe, Bey-
gefügt habt Ihr die Confirmation des neuen
Superintendenten zu Neustadt an der Orla zu
empfahen, Und begehren hiermit gnedigst,
Ihr wollet Euch mit dem Rath daselbsten
eines Tages der Investitur halben
vergleichen, und solche durch iemand Euers
mittels, dem herkommen nach verrichten,
Daran &c Datum Dreßden den 13. Martij
Anno 1654.

An das Consistorium
zu Leipzigk.

Des Hochwürdigsten Durchlauchtigsten Fürsten und Herrn Herrn Wilhelms Hertzogens zu Sachsen zu Jülich Cleve und Bergk, postulirten Administratoris des Stiffts Naumburgk Landgraffen in Thüringen Marggraffen zu Meissen auch Ober und Nieder Lausitz Gefürsteten Grafen zu Henne berg, Unsers gnädigsten Fürsten und Herrn.

Wir Unsers fürsten Gnedigsten Herrn Consistorii Verordnete Praesident und Rähte, thun hiermit kund und bekennen, das Unsers gnädigsten Herrn Befehlichen und Vorgeschriebenen Mandat, Unsern Lieben getreuen M. Johann Nagelum, bestellten Superintendenten zu Eisleben, die Pastoral und Inspection daselbsten anzutragen, und gnugsam der aus Ihrer Churfürstlichen und Vorgelegten Unsers M. Johann Ludwig Schutzen eingelangten gantz guten Information, das Ihr Ehrwürden von Gott begabter Person fürsten Gnedigst eligirt, und nach gehaltener Probepredigt mit einwilligung des Ministerij, und schuldiger Zugangpflicht ihre Vocation, durch den Ehrnvesten zu Eisleben, gepräuchlich, und an gnedigst zum Examine und Confirmation praesentirt worden;

Demselben im negsten und vorigen wenig hoch, darmeldter Herr fürste Gnedigst, Ihre verordnete Herrn M. Johann Ludwig Schutzen, nach seinem, bey jetziger Visitation in Vorgehabt gnedigst specialer Verordnung, gehaltenem Examine, zum Diacono und Superintendenten obgedachter Stadt und Inspection Eisleben, hiermit und in Krafft dieses confirmiren und bestätigen.

Confirmiren und bestätigen auch denselben Ihr Churfürstlichen Gnaden, und denen Ihre Consistorio Gehörigen hiermit und in Krafft dieses Briefes, obgedachter Ihrer Churfürstlichen Gnaden, Ihnen gnedigsten Befehlich, und denen Ihre Consistorio Gehörigen schuldigen gehorsam, Ihme, über die Lehre, und fürnehmlich Churfürstlicher Gnaden Ordnung und General Articul, wie auch Synodalische Decret und Visitation abgangen den 6. Decembris Anno 80. allenthalben gleichförmig, Ihnen nicht allein vorzutragen, sondern auch darüber zu halten mit einer Lehre, wie solche in Gottes Wort, der ungeänderten Augspurgischen Confession, Schmalcaldischen articuln und Formula Concordiae verfasset, darmit übereinstimmig, aufrichtig und unverfelscht für Gottes Volck, sondern auch seine untergebene Pfarrer und Kirchendiener zu vergleichs gebührend aufsehen, wieder die irrthumb die gradus admonitionum ordentlich gebrauchen, und sich in ausübung des Predigtampts, als auch in verrichtung der Pastoral und Inspection, weder Leut und Gütern ohne Noth, allenthalben als einen getrewen guten Hirt und Seelsorger finden, mit vorgedachten und ehrigem, als: Gottes wort rein, lauter und unverfelscht abgelegt, Religions Frid und Einigkeit, der Visitation articul de anno 1592, recht zu lehren, und denen allem gebührende nachlebung, darmit gegen Visitatoribus mit Gott und Mund angelobt und bey seinen Pflichten gut.

Wovon Ihr ihme Gelobten gnade, Trewe und Pflicht und dem Kirchen Regiment gentzlich unentzogen: auch die Visitatores obgedachten, mit dem fürgeschriebenen Decret obgedachter Consistorial Secret ordentlich zu verfahren.

Geben zu Merseburgk an der Saale, den 18 Augusti Anno 1606.

Des Hochwurdigsten Durchlauchtigsten Fürsten und Herrn Herrn N. N.

Formula Confirmationis eines Pastoris, superintendentis und Diaconi.

Des Hochwehrt. Wir S. F. Dl. zu d. Consistorio verord: Praesident v. Beysitzer, thun hiermit Kund v. bekennen: Demnach sich durch {absterben / resignation / translation} des N. gewesenen N. off. das {Pastorat / Diaconat} [v. Inspection] daselbst beledigt, v. hierzu d. N. von höchstgedachter J. F. Dl. eligirt, auch nach gehaltener Probpredigt, mit einwilligung [des Ministerii v.] allerseits Eingepfarrten, ihme die gewöhnliche vocation [durch den A. M. zu N.] ausgefertiget v. anhero zum examine [Ordination], v. Confirmation praesentirt v. gewiesen worden, Als thun ~~wir~~ im nahmen v. an statt mehrhöchstermelter JFDl. wir erwehnten N. nach gehaltenem examine [: v. beschehenen ordination :] zum Pfarrer pp. hierit v. in Krafft dieses confirmiren v. bestettig: Confirmiren v. bestettig auch denselben hierzu [solenni ritu ac more] dergestallt v. also, daß zuförderst obhöchstgedachter JFDl. Und dann dero Consistorio allhier Friedzeit schuldig ~~gehorsam~~ erweisen,

[Dann sein Vorgesetzter superintendent gehörig schuldig ~~gehorsam~~ erstattet]

[über die Chur- u. Fürstl. S. Kirchord: u.
Generalrescript u. visitation abschieden allent-
halben fleißig halten,] darneben [nicht
allein vor seine person] seine anver-
trauten Pfarrkind mit reiner Lehr,
wie solche in Gottes Wort A. u. N. Testa-
ments, d. Ungeänderten Augsb. Confes-
sion, Schmalck: Artikeln u. Formula
Concordiae verfasset, treulich unter-
richten, auch selbst am Leben u. Wand
ihnen insgesamt unsträfflich fürleuch-
ten [sondern auch seine untergebene
Pastores u. Kirchdiener zu d. gleich ge-
bührend anhalten, wird die Unge-
horsamen die gradus admonitionum or-
dentlich gebrauchen] und sich [so wol
in Verrichtung des Gottesdiensts als
[in sach die Inspection über Kirch- u. Sch-
lehr[illegible]] sonsten allenthalben als ein getr-
guter Hirt u. Seelsorger ied. Zeit
verhalten u. bezeigen solle: gestallt er
dann auch nechst würcklich abge-
legt

legten Religions Eyd v. geschehener Sub-
scription d. Visitation Articul de ad
1592. solches zu thun v. dessen allen
also gehorsamlich nachzukommen
Uns mit Mund v. Hand ange-
lobet v. versprochen hat.
[Worzu wir ihn Gottes Gnade
Krafft v. Beystand Gottes des heil.
Geistes herzlich anwündschen, auch]
zu Urkund [dessen allen] mit dem
F. S. Consist. secret bedruckt [: be-
drucken lassen :] So geschehen Mbr
den p

Von Gottes Gnaden Wir Johans
Friedrich der Mittler, Hertzog zu
Sachsen, Landtgraffen in Thüringen
und Marggraffen zu Meißen,
bekennen für Uns und die Hoch-
gebohrne Fürsten, Hl. Johans Wil-
helmen und Hl. Johans Friedri-
chen den jüngern Hertzogen zu Sach-
sen, Unsere freündliche lieben
Brüdere und Gevattern, und thun
Kund gegen männiglich, Daß
wir den würdigen Unsern lieben
Andächtigen, Ern Johan Krausen
Nach deme wir berichtet, daß er
guter geschicklichkeit, der Gött-
lichen und Heiligen Schrifft gelehrt,
auch redtlichs wesens und wan-
dels seyn soll, zu einem Pfarrer
gegen Lübstitz, confirmiret und
bestätiget haben, confirmiren
und bestätigen Ihnen für Uns und

mit eingezogenen wandel und wesen
wie einen getreuen Seelsorger gebühret
fleißig fürstehen, und sich mit ambt
und andern ihme zugehörigen denselben
gemäß halte. Dann wo wir das an-
ders von Ihm glaublich bericht würden,
wollen wir uns fürbehalten haben,
ihnen zu enturlauben, und einen andern
Pfarr an seine statt zu verordnen
und befehlen darauff unsern ietzigen
und künfftigen Schößer zu Jehna, ge-
melten Krausen bey angeregter
Pfarren zu schützen und handhaben
auch darob zu seyn, damit ihme das
einkommen derselben jährlich gereicht
werde, und ihme darzu ieder zeit
gebührlich hülff wiederfahren laßen.
In deme geschicht unser und unser
lieben brüder meinunge, zu urkund
mit unsern zu rück uffgedrückten
Secret besiegelt und geben zu Weimar
den 26. Julij: Ao Dni. 1563.

[illegible]

Notula

Subscriptionis Affirmativae,

Notul

Wie diejenig denen, die ‡ Visitation Articul fürgehalten werden, wann sie darmit einig, selbige nothwendig unterschreiben sollen.

‡ vorstehenden articuli Visitationis affirmativi

Ich N.N. erkenne diese Artickel recht seyn, will auch mit Gottes hülffe Zeit meines Lebens darbey beständig bleiben, und darwider nichts heimliches noch offentliches zu practiciren noch einzuführen mich unterstehen, noch auch andern die solches thun werden, einig beyfall geben.

Notul

Negativa: ut supra,

N. articuli Visitationis Negativi

Ich N.N. bekenne mit dieser meiner eigenen handschrifft, daß ich diese vorgehende Artickel allesamt keinen ausgeschlossen vor unrecht, irrig, falsch, und verwerflich erkennen thue, will auch denselben nimmermehr Zeit meines Lebens beyflichten, vielweniger denjenig, so solche billigen werden, einig beyfall geben.

INVESTITURA.

Definitio.

quæ & Vestitura, notat actum solennem, quo Vasallo s. Beneficiario ~~ad~~ feudum s. beneficium, vel seculare vel Ecclesiasticum concedit, confert atque traditur.

Vox hæc cum feudorum jure ortum, legis jamtum in Legibus Wisigothorum, teste Conring. disp. de Constit. Episcop. German. d. 34. in Baron.

Sumitur 1. gratiam de cujusvis generis beneficiorum collatione. 2. gratiam de beneficiorum Ecclesiasticorum concessione. tam Majorum, ut sunt Episcopatus, Abbatiæ, Præpositurae, quam Minorum, & quæ ad Ecclesias Parochiales pertinent.

Synonyma n. sunt hactenus, & primævo vocis usu, Investitura & Collatio, Belehnung. #

~~Sed hodie Investitura dicitur de Introductione ~~Clerici~~ Sacerdotis in Ecclesias sibi gereditas, quæ fit à persona Ecclesiastica, ut Episcopo vel superintendente: de cujus rei origine postea.~~

Platina in Vit. Simplicii Papæ, ibi: Nullum Clericum possessionem beneficii à Laico debere recognoscere. ~~Dicit~~ Possessionem beneficii Ecclesiastici recognoscere ab aliquo, vocat Investituram ab aliquo suscipere.

J. Pac. Ysag. in Duret. ad t. de Institut. Ubi Collationem, Institutionem & Investituram, meâ sententiâ in hoc tractatu nihil interest #

Hunc mod. et Assessor Cameræ ap. Gylm. Sympt. tit. 3. p. 263. n. 36. Ius Patronatus & Investituræ synonymis tit.

...ituere, Consecrare, investire synonyma ...hmann, ut J. Episc. XI. 107. opp. Ordinari.

Sed tn penitus inficienti, rdę Investitura ... amplius importare, qd Collatio simplex, ridi.

3. ultimum q. complementum totius Constitutionis una cum ipsa Confirmatione & Introductione in res & Iura Ecclesiae tam spiritualia qd secularia. Hinc Lindenbrogio, Vestitura dr feudi confirmatio, testib. adhibitis facta. & Vestire, Confirmare. Unde translatum est vocem ait H. Conring. d. 34. d. l. ad ratihabitionem electorum Episcoporum, quos Rex vel Imp. vestiat, i.e. factam Electionem suo suffragio vel consensu confirmet. ‡

Ex quo illgi pt, quomodo Henricus V. cum Paschali II. Papa pacisci potuerit: ut Imperator Regalia ab Episcopis resignata reciperet; nihilominus investituras Episcoporum Papa acquireret. h.e. Ius confirmandi & introducendi plenarium.

Facit huc Ivo Epist. 60. Reges nihil spirituale se dare intendunt, (: scil. per investituras :) sed tm aut rotis potentium annuere, aut villas Ecclesiasticas, & alia bona exteriora, quae de munificentia Regum obtinent Ecclesiae, ipsis electis concedere. ubi disjunctivam notam observare licet, atque adeo

‡ Utrum Grotius et Imp. circa Sarn. C. X. p. 281. rotula Vestiendi & Investiendi primario sed ad feuda & fundos pertinere, sed est origis Germanici, quae Iuris qualisc. collatione sunt. scil. a veraec. Vorst, firmus

adeò ꝛptem vocis Investitura significem. tum ꝙ mera Confirmatio, tum ꝙ Collatio beneficiorum s. rei feudalium. Hinc alterutrâ parte ꝓstante volebant ee Paschalis, nisi Episcopi obnixi resistebant.

Tandem Papales Pontificii eò abusi sunt S. Conradi hac voce, ut & Ordinandi ius eo complecterentur, inconsulates ꝙ in Impp. qui ius Investituras Sacramenti Ordinis ꝙ gerere ꝓsumerent, V. Conring. d. l. §. 54.

eo fortiora ꝓsilia, ut ꝓsumerent impetitis, Investituram ee actui sacro Ordinis propriè competentem, ut ita sub hoc schemate dominii Regalium ꝙ ius ꝓsiceant Pontifices. Sed hæc mera Impostura (V. ea dicta sup. l. 1. de Eccl. Emt. Min. c. 6.) ꝙ nunquam fuit. # Ad Introductio & INTHRONISATIO actui ꝓtinebat ad Investituram; Walthramus & Investitura Episcopi: Nihil refert, quod INVESTIAT aut INTHRONIZET Rex & Imp. Episcopum. Arnold. in Chron. Slavor. l. 3. c. 17. Unde ita, ut, dum ꝙ voluntate Imp. ista dispensarent,

Nicolaus ep. in resp. Bulg. ad Interr. 4. Ordin. 4. Eccles. tit. 5. Quamvis forma V. Canonis, aut verba vix unquam hinc denuo Ordinent &, investiat tamen, vel. ordinet & Investitura ꝙ eod. autè Latinus & ind. pagani ritibus: eodem loco, ap. in Sicilia, ad ꝙd vocat Pastor. ꝓf. Canon. Nicol. IV. c. 4. Quo etiã ad hunc ipsum textualem se refert Auct. Gloss. l. 1. ti. 1. in ea expresse derogat ipsi, dum Ordinales restringunt ad tria Consistoria, nullâ plenâ fuisse mentis investitura s. introductis in Ecclesiam, ad ꝙd vocat pastor. Quare non distincte ipsi fuisse vult Ordinand & In, vestitura, ut hodiè cernis. Evangl & Carpzov Ordinem ꝙ Confirmatum 5. refutat Def. Eccl. 51, 9. lib. 1. c Balduino. & Decl. leg. Testimonium Ordinis & Confirmis ꝙ eod. vere videns. Sed in reapse dissa. de Confirmem ac Institutem ibid. synonyma reputat d. Def. 51, 3. Vide de Homonymia vocis Ordinandi Dicaven. l. 1. de S. Eccl. M. c. 26. §. Ubi id. l. 5. C. 1. Confirmatem, à Consecrate olim distinctum fuisse, Canonem tradi Nicænæ c. Episcopi. 64. Dist. male graecum à Graeco in Latinum huic distinctioni occasionem dedisse Russicas, quem ille ib. de diversis Metropolitani, & de Confirmat hodie usitatis illyr. Sed & Confirmem ac Ordinatem, postè dictam ꝙ eod. adhuc et hodiè.

CAUSA EFFICIENS.

Causa Investiturarum Ecclesiarum ō alia ē, qd quæ ē causa ipsorum beneficiorum Eccl.

Caā n. caā, ē et. caā causati: & q beneficiis dat qlitem Ecclesiam, is et, & ō alius, sub illa qualitate Ecclesiis, & eorum Antistitibus, ea confert ac tradit.

Auctor porrò Beneficiorum Ecclesiarum, ō ē obscurus: Beneficia n. illa, quorum nihil sint aliud, qd Bona temporalia, Regalia & feuda Principum ac Imperatorum; qs ea Ecclesiis aut cuivis alii alienare, assignare ac conferre possit, nisi Princeps? idq Jure Majestatis, quō ista bona subeunt dominio.

Ex qua concessione & dotatione Ecclesiarum acquirit deinde post factam alienaem q. dominii utilis, Jus PATRONATUS, & COLLATIONIS, vel PROTECTIONIS.

Et verum hoc ē, ō tm de Principibus summis, sed & de Intermediis, & hoibus privatis, q dotatione, ut & fundae Ecclesiarum Jus Patronatus & Conferendi beneficia Ecclesiastica adipiscuntur. Principes v. & Dni Territoriales. Præterea et. Jus superioritatis in reb. illis dotalib. s. Ecclesiis reservare sibi pnt.

Hilarius Pap. Laicis investiendi potestem abrogasse refert Carranz. p. 278. it. successor Simplicius, p. 279.

Confirmatq hanc assertionem tota praxis Ecclae priorum seculorum, à Carolo M., cum quo beneficia Eccla coepisse ratione, inde usq ad Hildebrandi Papae, tempa ~~quibus~~ quibus Investituras Episcoporum penes Impp. semper fuere, ‡ uti egregiè demonstrat H. Conring. d. disp. de Constit. Episc. Germ.

ubi notabile est quod d. 48. ~~habet~~ esse, Leopoldo à Babenburg Episcopo Bambergensi de Zelo vet. princip. Germ. c. 8. affert: Henrici V. Praedecessores & Reges tam virtute dicti privilegii, quam ex hoc, quod erant ut plur. Patroni s. dotatores Ecclarum Cathredal. & majorum Monasteriorum Germaniae, investituras Episcopatuum & Abbatiarum in ipsis Germaniae partib. usq ad tempa ejusd. Henrici facere consueverunt. Hic disertè Investitura pro effectu Juris Patronatus, & actu Patrono competente, habet. Add. Duar. l. 1. de S. Eccl. Min. c. 6.

‡ imò & ante ipsum, V. Struv. de Feud. C. 3. d. 7. & Lipstorp. de Mon. Pap. C. 24.

‡ Pacta cum Carol. M. & Papam Adrian. refert Sigbertus in Chron. ad A. C. 1111. ut scil. Imperator jus eligendi Pontificem, & ordinandi Apostolicam Sedem, imbuere Episcopos & Episcopos per singulas Provincias investiendi, haberet. V. Lipst. d. tr. C. 27. Lehm. Chspir. l. 2. 39. 40. 41.

(: Apostolici s. Papalis puta :)

At regnante Henrico IV. Imp. Hil-
debrandus Papa cœpit publico decreto
omnibus Laicalib. Investituris proscribere,
sanciens A.C. 1078. ut nullus Clericorum,
investituram Episcopatus, vel Abbatiæ
vel Ecclæ (: puta Parochialis :) de Manu Imp.
vel Regis, vel alicujus Laicæ personæ, viri
vel fœminæ suscipiat. Inde sequutus
Urbanus Papa, adhuc inurbanius decrevit,
ne quis Ecclesiarum Principi suo sacramentum+
diceret. Quæ decreta sequentes Papæ
verbis & factis strenuè defendere stu-
duerunt. Hoc scil. erat fundamentum
jamjam in altum ducendæ Monarchiæ
Papalis. Neque v. compendiosius rem tantam
aggredi poterat Pontifex, (: ut verba
Claudati Conringii d. 52.) Ecclæ n. bona
maxima Imperii pars, quorum Collationem,
(: & per consequens dominium directum :) si ex-
torsisset Imperatori, & diffidebat obti-
nere se posse Monarchiam, quam meditabat.

+ h.e. Homagium ob feud. s. beneficium Ecclesiasticum, Ad vil. hanc in rem aliquot Epistolas veteres ineditas in Spicilegio Dascheri Tom. 7. quorum aliquam epitomen exhibebit Ephemer. 1667. p. 42.

Tandem, quum strenuè depugnatum est Papa
inter & Imperatorem, victus ~~Imp~~ ~~hic~~ Henricus V.
ō tam Pontificum, q̄l Principum plerorq; Imperii
pertinaciā, & verba H. Conring. d. 55. d. l.
cessit Ao. 1122. in Comitiis Wormatiensibus
jure Constituendi Episcopos; hāc formulā:
Ego HENRICUS dimitto oēm Investituram
per annulum & baculum, & concedo in oībus
Ecclesiis, q̄ in regno v̄ Imperio meo sūt, cano-
nicam fieri Electiem & liberam Consecrationem
Vicissim Pontifex, Calixtus II. CONCEDO ELE-
CTIONES Episcoporum & Abbatum Teutonici Regni
q̄ ad Regnum pertinent, in presentia tua Impera-
toris fieri absq; simonia & aliqua violentia
ut siqua inter partes discordia emerserit
Metropolitani & Provincialium concilio v̄
judicio, saniori parti assensum & auxi-
lium prebeas. ELECTUS a. REGALIA PER
SCEPTRUM ĀTE RECIPIAT. Additq;
D. Conring. ex Ottone Frising. Id q̄ cautum
tunc fuisse: NE ELECTI tam Cisalpini, q̄l
Transalpini prius ordinentur Episcopi, q̄l Regalia
de manu ejus, Imp. per sceptrum susciperent."

Ex hoc

A. Lehm. Ch. Spir. 5:42.

Ex hoc tempe Investitura Clericorum ō nisi penes Clericos ēē cœpit: nisi quod Henricus Leo Saxonum dux, jus Investituræ in sui Territorii Episcopatibus, Aldenburgensi, Ratziburgensi & Magnopolitano, usurpavit, quibus Imperatori in Imperio ō licebat; factum fuit circa A. C. 1163. ut ex Alberto Stadensi refert id. Conr. D. 59.

Sed hoc cedere sine dubio coactus ē Papa, ꝑ potentiam Leonis, quâ cæteris ille polluit. Cæterorum Investituras Pontifices & Episcopi exercebant; sed cum hac tu restrictiē, ut nihilominus Collatio seu Investitura Regalium & aliorum bonorum Ecclesiarum penes Principes & Patronos permaneret; ō tamen uti antea per annulum & baculum s. ferulam pastoralem: sed per sceptrum fieret. Hinc Autor Speculi Saxonici: l. 3. art. 59. Cum electus fuerit Episcopus, Abbas, Abbatissa, qui scuto frunas bellico,

quantum ad Regalia Ecclesiæ

#

Hinc Canones Pontificum emanarunt, quibus
sacerdotum, jus præsentandi aut præsentandi & ad Pa-
tronum spectare, & ad Episcopum, rejecto
jure Patronatus, & ex lege Dei dependere,
c. Gloss. 4. c. 9a. 5. §. alt. c. quemadmodum. 9.
q. 3. leg. C. sacrosanct. eg. de Jur. Patron.
Bertach. Regg. Institutis & Benef. p. 70. b. 9 tu p. seq.
destigere ergo ubi Institutum ipsum, quod attinet ad
Episcop. & ubi Institutis Executum s. Institutum
Corporalem, quod attinet ad Archidiaconum.
gr. Thelem. Prol. Lin. Ex. §. 62.

Φ

Matth. Stephan. de Jurisd. l. 3. P. 1. c. 17, 32.
Gerh. de Min. Sect. S. 14. §. 170.
Carpz. L. 1. def. int. 55.
In Ecclia constantinopl. peculiaris ejus quasi-Patriarcha
fuit, qui dicebatur Chartophylax, Jus præsentandi,
Codin. Curopal. p. 62.
Olim ubi Canonici quosdam Electos Episcopos in
præsentia Imperatoris fieri; ubi & pure orate
caulo, Patrono ad præsentandum ejus regredy
ei, ord. civil. d. loc. ibi: Doll & Imperat. po sonuit
dum Patronus, Collatorem ad Ecclesiam dissolvi ordo
Carpz. L. 1. def. 55.
Præsentatus Summi in ejus Regno & Provincia Episcopi
à Vicino, cui à senatu quinq. committit, Thelem.
Ordinand v. 5 quos ad Episcopat, & a Presbyteris
fie: & ne vigil debet Item. IV. tit. Thelem. Prov.
XIX. 12.

Jure Pontific. Episcopi à civil. Episcopis in,
augurandi, v. Ephes. Lind. XX. 1666. p. 224

tales primò tenent à Rege feud. recipi,
& postea ab Ecclia Canon. jurari. & hi
Eo. Imperator offert cum sceptro pontificio
& cum Vexillis secularib. feudo ejus
illustris dignitis.

Episcopi aliqui
Quare quum Præsentatus & Confirmandus, priusquam
his actibus constaret, utp. Vocatione, Confir-
matione, Introductione & Collatione
ut j in pr. dict, Capit. de Collatio. ad
eis Patronis [illegible]; Confirmatio quod Metro-
politanos regi attinere, (i. e. & ad Pontif.
Capitis eam sibi ipsi vindicaret?) #

(Jus præsentandi Patronis quod attinet ad Con-
firmationem & Introductionem reformatum) ad
Metropolitanos regi attinere, & ad Pontif. Capitis
sedentes, relegi Abbatum,

Lithm. de Eccles. Ord. tit. 5. Communio prom.
C. XI. 107. v. Missa & Ordin. v. Præsent.
58. in tol. Φ

Confirmand v. Synodo vindicat, nec à Confir-
matis dubit fieri,
Leand. ad Ecclt. tit. Vacante Bened.
v. annotat. 8 p. §. 4. fi. ibi:
Dissolvit sic Abbatum Confirmatores, nisi brevi
mis sis à Papa petitis, v. mis Synodi, ex
Mansoris Synod. Jure Confirmandi Episcopi ex mod.
v. i. de Confirmat.

Vid. talia diplomata Impp. ap. Freher. ad Petr. de Andlo p. 376.

Jus Primariarum Precum.

Cum Princeps vel Cæsar olim Jus constituendi Episcopos Abbates & Canonicos haberet, à Clericis v. sibi auferri passus fuerit, Retinuit tamen aliquas reliquas istius juris, nam Jus conferendi primam prebendam vacantem in omnib. Collegiis Canonicorum, quod vocatur Jus Primariarum Precum, quod hodie per German. obtinet.

Simile quod. sunt Menses Papales, h. e. certi ac definiti in singulis Collegiis Canonicorum, in quib. si moriatur Canonicus, Papa habet jus alium substituendi. Vid. Instr. Pac.

V. Loc. Com. Patrui, voc. Prim. Prec.

QVIS INVESTIATVR.

§. 1.

Orthodoxus ab Orthodoxo. Nec n. Orthodoxus Heterodoxum debet investire; quia non debet eum commendare Eccl.ae, quem novit verâ fide non esse praeditum,

V. Consil. Jac. Hailbrunneri, & Decretum Consistorii Stutgardiani ap. Dedekenn. Vol. 1. P. 2. S. 7. p. 498.

An v. Heterodoxus orthodoxum validè investiat? aff. si essentia ordinationis observârit, h. e. non ad Heterodoxam doctrinam in specie demandârit; quomodo et Baptismus Heterodoxi validus est. Itaque vel sic ordinatio Lutheri valida. de qua alpluria Hulsm. Brev. C. XIX. D. 25. usque ad fin. Vid. s. de Ordin. Can. Eff. §. 2.

Legitimè electus & Vocatus, atque Ordinatus Confirmatusque.

Ab initio Ordinatio s. Consecratio, quae fiebat per Episcopos, non antè habebat locum, quam Investitura & Confirmatio à Principe, ut Patrono, consecuta,

Conring. de Const. Episc. D. 36.

Nec sine causa, quia deficiebat adhuc consensus Principis. Ad hodie, postquam Investitura aliud quid est, quam Confirmatio, aut Vocatio; ultimò fieri debet ac solet.

Conf. duar. l. 4. de S. Eccl. Minist. C. 6. & l. 5. C. 1. ubi et. quod Confirmatus jus administrandi habet, licet non d. consecratus h. e. investitus.

§ 3.

Etiam peregrinus, nec ex diœcesi Ordinantis. contra can. Concilii Sardicensis. V. Duaren. l. 4. de S. Eut. Min. C. 6.

Episcopus à duob. aut trib. Episcopis: Presbyter ab uno, can. Apost. 1. & 2.

Patriarcha Politanus χειροτονεῖται ὑπὸ τοῦ Ἡρακλείας. quoniam antea in Episcopatu Heracleæ fuit Byzantium, Curopal. p. 211, 11.

MODVS INVESTIENDI Episcopos.

Ritus antiquus investiendi Episcopos, fuit per BACVLVM s. ferulam, & ANNVLVM.

Vsq; ad Ludovicum Pii filium, Reg. Germaniæ. 5.

Alberic. Stadensis in A. C. 865. Remberti Bremensis de Episc. pallium Pontificale

suscepit à Papa Nicolao; FERVLAM PA-

STORALEM à Cæsare Lotharico. &

sunt in A. 838. & 909. ab Caroli M.

tempore usitatum arbitror H. Conring.

de Constit. Episc. D. 35.

De Annuli ritu, V. Crus. Annal. Suevic.

P. I. l. 10. c. 14. fol. 284. & l. 12. C. 4. f. 320.

de Effusis Investituræ & Annulum, remissis Bertholdi Reg. Suev. Chronic. A. 4. Annuli porro peculiari ritu CAMBOCA,

vi Cambotæ tr, q. ἀπὸ τῆ καμπῆς, curvitatis, dixit Goldastus. V. & Voss. de Vit.

Germ. Lat. Mentio ejus fit C. 1. §. & 16. §. 1. & Bartol.

ungis. ff. X. de Sacr. unct., C. 9. dist. 45.

Struv. de Feud. C. 3. D. 4. Germ. Krumm-

stab, & Krutstab, Krummstabiger Orth

Le. Feud. Eustrum, V. Wehner. Obs. Pract.

voc. Krumm-stab.

Juramentum, quod præstitum fuisse ab investito, Conring.

de Constit. Episc. D. 36. Selm. Chron. 2: 41. quale

Lodie fere ab Investitis Religio exigitur.

* Fecit hoc P. Æmilius Veronensis l. 5. de rer. gest. Francor: Cum bellum esset in Asia gerig, & in Europa suum Pontificatus cum Imperio Casaribus decertabant, & retentâ jam consuetudine hujus Scipionem sacrum ANNVLVMque PASTO-RALEM Episcopis cæteris Patribus dabant, eaq; Sacram dignitatem VESTITVRAM, jurisq; jam dicta usitatum Regia appellabant, quod deducebant ille Carolo M. de Constit. Episc. D. 35. à Pontifice Max. Adriano cum Patriciatu, & à Leone cum Imperio data, penes se &c. Annuli, vota recipiendi ius Latum & Pastoram. Annuli vota Abbatis Latini, Grot. de Imp. circa Sacra. C. X. p. 282.

* In Lata Græcanica dicitur δικαιώματα, δικαία, vias, rectificationes, Suid. in Not. ad Europal. p. 203. 806. tr à δικαιόω, & recti sceptrum, & tribuis & tum Patriarchæ & Episcopis, Ld & Imp. & ejus Ministris, alia tum aliis ita, ut ap. Europal. videre &c.

Atq fuit hic investiendi ritus communis Investituræ tam de potestate Ecclesiæ quam seculari, Episcopis concessa, usq ad Henricum V. Imp. qa uti antea monitum, renunciavit Investituræ Ecclesiæ s. de officio & potestate Ecclesiæ; & solam investituram de potestate seculari sibi reservavit. hinc ritum annuli & baculi ~~[illegible]~~ assivit Papa noviter acquisitæ Ecclesiæ investituræ; Imperator v. cœpit Episcopos de Regalibus SCEPTRO investire, unde hodieq Feuda Ecclesiæ Sceptrales vocant: Vid. supr. & adde Struv. de Feud. C. 3. §. 7. n. 8. p. 97. + Quemadm. Principes ~~[illegible]~~ Vasalli seculares Vexillis fuere investiti, V. Besold. Thes. Pract. Jurisprudentiæ. Factam et. investituram Episcopos de Regalibus per traditionem LIBRI, testatq Duaren. de Feud. C. 7. n. 2.

Non tn semp certum ritum & perpetuum fuisse in usu, patet ex verbis Waltrami, Episc. Numb. de Investit. Episcop. Nihil refert, s. verbo s. præcepto, + s. baculo, s. alia re, qd in manu tenuerit, investiat aut inthronizet Rex & Imp. Episcopum.

+ Rad sine dubio ea fuit, quod Episcopi ad mod. Pontificum V. T. affectarunt Sacerdotale Regnum, Exod. XIX. 5. 6. Sceptrum n. Regiæ majestatis nota. Atq Apostolus Petrus mutuavit et. hanc loqdi rnem 1. Petr. 2, 5. & 9. sed inversam, βασίλειον ἱεράτευμα, Regale sacerdotium, qd absq mysterio dictu ō vdl, ut infra pluribus, ✱

+ l. a. rescripto, mandato, tois,

#

Hoc rem expeditiorem fecit Resolutum Fac. Theol. Witt. d. 4. 1618. in Consil. Witt. P. 2. p. 37. ubi respondent q. revoli, de Mannum Impositis in Investitura facili ordinetur Pastoris iterande? affirmative; d. de q. narriam sit absolute, d. ga utile & in plerisq. Locis usitatum; eoq. fine, ut Pastori novo singularis Lucis & singulorum gregi Oviar singulis commendet, simulq. Visitatum de eius Manuum Impositione primum, d. Ministerium in ea, & repetitum ad Ministerium huius & illius Lucis.

Et ubi Investitura spiritus & ineffaciem reddat ordinem primum & gratiam; ne gregi Oviar spiritum & rejiciendam

Ceterum Synodi Lantana gregem Oviar gratiam; de n. subordin. Φ
Lucis & Synodi Ms. 1. p. 226 & 2. p. 114. 3. 3.
Fuit et. hic, q. ut cleareng & repti Presbyteros ordinem, alterum gratiae fine assignare alicui Lucis, alterum spiritui, q. ad certam Lucem respicit. Sic. t. 5. C. M. 16. V. add. Grot. de Imp. supra cit. c. 14. p. 240. Sithmar. de Synod. Brisg. 1. 108.
Sed hoc, d. q. iure agunt. & Patronum gravis,
eoq. à suggestu denunciato, Carpz. l. 1. def. Cit. 55, 11.
& admittit una alterove Parocho Vicino, qui Sede, ord. cit. d. l. Carpz. def. 55. fi.
† & confirmato ex tradicia, Rescripti Elect. ap. Carpz. def. Cit. 55, 11.

Φ

Vita Nazianz. Translatum fuam de Solimis Colin vocat gregem Oviar, Thulem. Hypol. Mainzh. Manny. f. 2.

In vris Lucis rich Investitura & gregis,
doria, Impositio manu inveniendis,
l. 2. tit. Communes form. V. cum sup. 5. circa fin.
q. & Ordinatis &,
Art. Gen. 1. §. dyschius wollig,
Ep. in hujusmodi tit. ach ordinatis & Investitura,
Pastoral y ord. Ecc, ut patet ex
rubr. Cit. d. tit. 5.
Imò & in d. art. Gen. in fi. id. modo
ordinari gregibus, q. antea Investitura
Evò, & Carpz. refert def. Cit. 54, 10. lib. 1. #
Carpzovius solemnem Investitura def. 54, 6. l. 1.
ita describit, qua Ecclesia confirmatis publice
& legentur, † Pastor novus toti Lucis Visitis &
introducis, cui actui adjungi debet finis
adhortatio, qd. tum novus Minister, tum
auditores officia sui admoneat, & singulari
obligans:
mutua ad fidelitatem illius exercitium obligans:
adhuc & finis preces, qd. officium Ministri
duo commendat, Gerh. & Min. Cit. Sect. 14.
§. 170. p. 278. Deinq. pro more cujusq. loci
confecto post actu Investitura Convivia
parantq., sumtibus ærarii Lucis. id. Carpz.
def. 56, 1.
Hactenus et. de scripti. modi investiendi in Ord. Ge.
veteri editio tit. de elect. & Ord. sequat. p. 138.
ubi tu nihil de Manuum Impositio, bene tu
de tollenda desigare reditum ad ejq. collatio.

Dissertit M. A. de Dom. l. 9. c. 8.
q. vult Episcopus ee. ex Collatorum beneficiorum. q. tn. deducit p. oia, Collatio n. originem & justitiam accepit à Jure Patronatus p. pactum & observantiam.

Cæterum ead. opa à Patrono COLLATIO pagi olim solita: Etsi n. hic mos, daß die Pfarrer mit den Kirchen belehnt worden, nach abgeschaffen Pabstthumb nach v. nach in abgang kommen;

D. Frid. Wilh. dux Alterb. ad Mancit. duplex in cam Bremsizianam, A. 1. Julij 1663.

Estn. ubi, & post Reformationem in usu habet.
Reperi in Archivo ~~[illegible]~~ Lisensi registraturam:
Heut Mittwochs nach Palmar. d. 7. April. A. 1574. ist Osaias Heilborn zum erstenmahl zu einem Pfarrer gegen Osterfeld in die neue daselbst erbauete Kirche angenommen, v. durch d. H. Superint. zu Zeitz P. Praetor. d. In Beysey W. B. Hauptmanns zu Zeitz, G. Arnolds der R. d. v. Lanzk. daselbst, Dz: Lundset, Verweser d. Dumprobsteg zur Naumb, welcher gedachten Heilborn obbemelte Pfarr von weg des Wolgeb. v. Edlen Herrn, H. Fast. Ulrich, Grafen von Reinstein v. Thumb. Probsts zu Naumb, conferirt und geliehen hat, eingewiesen worden &c.

Et vid. Bot. Gen. XI. Vom Brauch p. edit. vet. ad 1557. p. m. 140. in posteriori n. edictie d. extat.

Tres et. Investituræ, sondliche Lehnbriefte, reperiuntur Consistoria nra olim, sed ex arbitrio Patronorum relictum id e, p. Pol. Ord. ad 1612. §. 5.

Sed & certum q. laudemium vtq. solutus ab investit. Memini hoc jure adhuc Nobilem quemd. in Vestlanda uti, ut q. lib. novus Pastor certam summam p. ni fallor 60 ℔ solvere teneat. Hæc sit Cathedratica illa, et q. b. ante

Effectus Juris Investiendi.

Custodia Ecclæ vacantis, gl. in c. 5 nos. x. de off. ord. Bertach. Rept. Institutio et benef. fi.

Tempus Investiturae,
Cae. Trid. sess. 7. Decr. 2. de Refor.
c. 9.

Sumtus Inscripturae ex fisco Ecclae vel
Parochianis praestandi, Carpz. l. 1. def. 56. 57.

EFFECTVS & FINIS Investiturae.

497

Investitura in primaeva Ecclesia simplex, finis
& unus erat, qa plures complectij sui amplitudine
actus; Quantum n. ad investituram concessio
facta in bonis & beneficijs Ecclesiasticis, eadem.
finis & effectus fuit TRADITIO & acceptio
bonorum Ecclesiasticorum & ejus actus ac adminicula.
Translatio possessionis, Verbum Regni. Institutio & Beneficiis.
Quoniam Consecratio in officijs gerendis,
interdit ea certitudinem constituti
Pastoris; & dum Introductio Ecclesiae
figit, finem ut Conjunctionem Pastoris
& Ecclesiae: ad conjunctionem Matri-
monio assimilarunt; Carpz. l. 1. def. Eccl. c. 54, 3. def. 8 XII.
Praesentem & Commendam, q fiat Ecclesia,
dicit Orlin. Ecclesiast. tit. 1 vers. 1 lit. 2 vers.
Vbi q Consist. D. reinoro p. 4. s. marginal
nus solebat tractari, V. si promissio gegeben,
ob dann soll er seinen ihr trauen oder sonst
was Gestalt werde. de tit. leg. s. in
rubr.
Utilis igr. e Investitura sodie in rem Ecclesiae,
ut Minister Ecclesiae auctoritate publica publice
Ecclesiae suae praefectus, commendet, & ad debitam re-
verentiam & obsequium erga Pastorem suum hortetur.
Necessaria non e, ut ea omissa Vocatio nulla sit.
Vegas de Ingta Minist. sacri & Ecclesiar. l. 1. def. 54, 5. 65,
testem laudans Nicolaum Papam c. 1. d. 23. Gerh. & min.
Eccl. s. 14. §. 170. p. 278.

‡ Quae sane in rem Nov. 123. c. 9. C. cum iur. de Elect. C. cum recipiat. X. de testib.
c. 3. sunt. c. X. de translat. Epis. M. Steph. Ep. Autiss. decr. Leonis Papae ad Leonem Imp. &c.
Prudentius l. 3. §. 1. c. 16, 5. add. J. Pac. Vay. Everh. Top. loc. 7. pth.
decretal. de Electis. n. fi. „ Hinc ratum
statuunt, quare Translatio Episcopi a sua
Ecclesia prohibita sub gravi Synodi Carthag. l. 5.
Can. 13. Nic. Synod. Can. 15. Sardic. Can. 80.
de Eccl. Vain. C. 3. allud. Canon.
ubi jure divino magis gravium e, dicere, quod
vetat Ecclesia desertos Episcopos suos, ad suas hinc
ecclesias transfugas, quod de se gliscat ambitio &c.
XI. 2. sunt igr Pastores Ecclesiae, qui Graece ἐπίσκοποι,
sive πρεσβύτεροι, vel ut ego ἐπισκοπεύοντες
Act. IX. 15. Hi v. q Graeci s. Patres, ἐφορεύοντες
appellant, in ea fere numero 70. de 70.
gliscit ubi, & veteres sunt in hac ejus, licentia.
Ego sum Thy. Act. XXIV. 5. Luc. XXI. 8.
Celebrare a suo Episcopo absit Schismatica. Lib. ad Nicol. II.
Baron. An. 1059. 4.
Porro Patris & Filiae ratio e circa Pastorem &
Parochianos, Alga. XVII. §. 13.

‡‡ Patet hinc, quam differant Investitura ab Ordinatione
quam ordinandi sit ad Ecclesiae, Diversa summopere
variat, Consil. Theol. Witt. P. 2. t. 1. p. 5. 1. vid. s. Lead.

EFFECTVS e, ut ipse Investiti alios, si e
fugitivus, possit, quatenus potuerat, ejicere
missam. c. 9 sicut. & de Elect. Duar. l. 5. de Sacrilegiis
Manich. c. 1.

Vt. Mr Hardrich retinendae Potestatis institui potuit, ut quae
v. Duar. l. 7. t. 5. Cod. Vain. C. XI.



De Superintendentibus.

Est nomen Potestatis Ecclesiae. Ad nostris mo-
rib. ipsis non competit Iudicio & decidendi fa-
cultas, sed notio tantum, Carpz. 3:4,12.
Nisi in leviusculis causis, & per mod. compositis,
Cord. A. ad 1612. §. 7. Carpz. 3:4.20.

Hinc et. citare Laicos sine requisitione Iudicis
ordinarii non potest, Nisi in causis ad potestatem
internam & spiritualem pertinentibus.

Erledigung der Visit. gravam. zu Olsnitz
ad 1667. §. 1. In sach da die Geistl.
mit den Bürgern v. d. angehörig,
als d. Pfarrkindern, Gewissens v.
Ambtshalber zu reden, v. sie christlich
zu erinnern (: sine exercitio Iudicis :)
haben, bedarff es keiner requisition an
den Rath, sondern soll sich ied selbst ein-
finden, doch daß damit kein Mißbrauch
eingeführt od. privata tractirt, Vielweniger
in die Gerichte gegriffen werde. Wo aber
der Superint. krafft Commiss. aus dem Consist.
od. Ambtswege ein Verhör zwischen streitig
theilen fürnehmen wollte, da beschiehet
die requisition nach innhalt der Erledigung
Bellich.

Ius constituendi Superintendentem an Status possit
concedere Municipio suo per mod. privilegii?
Neg. Sithm. C. XI. 113. quia Ius superiorum non
potest communicari à statu Imperii alteri, salvo
pare sui status: Nec privata Civitas
capax ejus est.

Vex haec ratio parvi est momenti. Nec n.
Ius constituendi Superintendentem est totum Ius
superiorum, imo totum illud, quod circa sacra
versatur, sed particula ejus, & nil nisi
Regale. Vid. me de Iure Publ. Sax.
c. 1. & Ad Struvii Ius Feud. C. VI. §. X.
Consect. 5. Exc. ubi et. ex Ziegl. adfero,
et. mediatis Statib. jura Territorialia
posse competere.

Ad Inspectionis munus non nisi per gradus ad-
scendend. c. 13. Conc. Sardic.

Concurrente Superint. & Mgrum Polit. in
causa matrim. directorium ad Superin
Erledigung d. Visit. Gener. zu Ölsitz 67
§. 3. weg des orts wo d. Superint. v.
Rath wenn sie concurriren, zusammen
kommen sollen, bedürfte die ergangene
Consist. befehle eine erläuterung in ca
wenn nur auf abtrag p. deflorne
alim. zu handeln. Denn sonst
wenn p. matrimonio ex officio zu
handeln, od. bald anfangs auf die
Ehe geklagt wird, soll d. Rath
vorhergehen ad domum des Superint.
weisen, v. ihme die registratur zu
schicken, d. dann wissen wird,
was er für sich nehmen, v. was
er ans Consistorium bringen soll

Moritz

An das Consistorium zu Leipzig

p. p. Demnach wir den würdigen
Unsern lieben andachtigen und
getreuen H. M. Joh. Sebastian
Mitternachten bisherigen Pfarrern
und Superintendenten zu Neustatt
an der Orla zu unserm Hoffpre-
diger und Stiffts Superintendenten
anhero beruffen und dadurch dessen
Stelle zu Neustatt verledigt
wirdt: So stehet wir auß bewegen
des ~~Chri~~ Ursachen an, in volliger
wiederbestellung nach dem Zeit
zu schreiten, sondern begehren hier
mit gnädigst Ihr wolbe
dem Archidiacono daselbst M.
Michael Steinbern, das Pfarr
Amt und inspection der diaeces
per modum provisionis aufftrag
und dann hingegen der Rath,
zu Verrichtung des gottesdienstes
eines Diaconum vociren wirdt,
mit dessen examine ordination
u. confirmation verfahren ~~daß~~

Christlichen u. wolbedachten
gedachter Superintendentz

dritten

Dabey ist aber unsere meinung, daß
erwelter M. Stemler, die völlige
Superintendenten besoldung gleich
wohl genießen, die seine aber
den andern Diaconus, und dieser
den dritten, der aufs neue vorwel
rechnet wird, abtreten soll. Dieß wie
uns resolviren ~~mögen~~ können. ~~bei~~
~~[illegible] der Superintendenten~~ ~~[illegible]~~
~~[illegible] titul [illegible]~~ ~~[illegible]~~
~~aber [illegible] M. Michael Stemler~~
wodurch indem, wann M. Mich.
Stemler die Superintendent nicht
~~[illegible]~~ bekommen oder annehmen solte,
der dritte Diaconus, den uns ge-
bührlich bedacht und befördert werden
soll. Ex Mbr. d. 2 December
1667.

+ Mit dem quartal Trinitatis des künfftigen 1668 Jahr den anfang machen ~~soll~~.

r Wegen des Tituli v. ordentlicher confirmation v. investitur des Superintendenten,

r andererseits

Communicet per rescriptum
den Rath et iniungat
zur vocation des dritten Diaconi
die seinen mit rebirten, daß Ihrer
bey itzigen beschaffenheit Ihres Kostens
und Leuten die ~~[illegible]~~ bey ~~bestellung~~ ihr Mitrechtes
viel aufgerechnet zu den Kosten, welche des Tertii
Diaconi beruffung und bestellung erfordern wurde
eine beytrag extraordinaire thun lassen
wolten

Instruction.

Nach welcher sich der Primarius Superintendens al-
hier in seinem Ambte zu verhalten.

Soll der Primarius Superintendens al-
hier zu Gotha nicht allein, gleich ein
ieder Consistorialis, vermöge der
Consistorial Ordnung schuldig, ins
gemein dahin sehen und nach
befundenen dingen treuflüssig
im Consistorio erinnern helffen,
damit die Göttliche Lehre in
kirchen und Schulen Unsers Fürs-
tenthumbs lauter und rein er-
halten, alle neuerung und ver-
fälschung derselben verhütet, wie
auch in den kirchen Ceremonien
keine änderung eingeführet, son-
dern der kirchen Ordnung und
Agenda durchaus gemäß sich
bezeuget werde, sondern auch
in specie und vornehmlich bey de-
nen ihme, nach außweiß Unser
Consistorial ordnung Tit: x assigni-

ret und untergebenen respective
Superintendur und Adjuncturen,
wie auch alhier bey der Stadt nach
seinem besten fleiß und Vermö-
gen unablässig, so viel an ihm
ist, daran seyn, damit die Kirchen
und Schuldiener beydes in der
Lehre, als auch in andere wege
in Christlicher Einigkeit leben,
und keine ärgerliche spaltung
oder Simultates foviren mögen,
sondern, da sich dergleichen ent-
spinnen wolte, und solches durch
geschehene Berichte oder sonst dem
Ruf erfahren werden solte, dem
selben beyzeiten begegnen, ingleichen
fleiß anwenden, damit ein ie-
der in seine Inspection gehörige
respective Superintendens und
Adjunctus sambt andern Kirchen
und Schuldienern seines Ambts
mit allem treu und fleiß ab-
warte, oder da von einem oder
dem andern klagen deßhalben
ein gebracht, die gebührlichen,

innerung und Vermahnung nicht
mit schaden und Nachtheil, oder
Versäumnüs der Christlichen Ge-
meinden oder Pfarrkindern
und des Schulwesens verschie-
ben, sondern iederzeit nach gele-
genheit der Person und ihres
unfleißes, oder andern übel
verhaltens, entweder vor sich,
das unrecht abschaffen, oder do
es der sachen Wichtigkeit erfor-
dern würde oder die Partheyen
sich von ihme nicht wolten weisen
laßen, von einem und dem an-
dern Unserm verordneten Con-
sistorio außführlichen und gründ-
lichen Bericht erstatten, und darauf
resolution erwarten, Inmaßen
dann, und damit er seinem Amte
desto eigentlicher mit schuldiger
treu und fleiß vorseyn, und
so viel müglich eines iedern Pfarr-
spiels Zustandes und bewandnüs
wißenschafft erlangen möge, soll
Er 1. Acht haben, daß das gefer-

1. Verzeichnüß aller Geist-
lichen und Schuldiener
Nahmen.

tigte und im Consistorio befind-
liche besondere Buch, in welchem
aller und jeden Superintendenten,
Adjuncten, Pfarrern, Diaconen, und
Schuldiener Nahmen verzeichnet sind,
jedesmahlen ergänzet, und in
esse erhalten werde, so dann

2. Inventarium in allen Pfarrspielen über die Kirchenbücher und andere mobilia.

2. Auch von allen und jeden
seiner inspection angehörigen
Pfarrern ein richtiges Inventarium
über die Kirchenbücher und ande-
re mobilia machen, und ihme
ein von dem Pfarrer selbst un-
terschriebenes exemplar außant-
worten lassen.

3. Register ~~nebenst~~ über allen Pfarren ein Kommens.

Ingleichen 3. eines jeden solchen
Pfarrern vor sich vermahnen, der
andern halben aber, so unter
seiner absonderlichen inspection
nicht begriffen, daß es durchs
Consistorium geschehe, erinnern,
ein jährlich Register seines
Einkommens zu halten, davon
eine abschrifft unter seiner

handt, wie er solches bey sei-
nem anzuge gefunden habe,
beedes ihme dem Superin-
tendenti, alß auch ins Con-
sistorium zu liefern, und
in denen Visitationibus
gefaßt zu seyn, damit wo dar-
inne ein Zweiffel, oder ein
Abgang oder sonst ein Mangel
gespüret würde, demselben
geholffen werden, wie nichts
weniger auf begebenden
fall nach gelegenheit deßel-
ben, und der Zeit des Jahrs,
des verstorbenen Jahres Pfar-
rers abziehenden Erben, mit
dem neu anziehenden desto
beßer vergleichen, und sie aus
einandersetzen könne, und die
weiln 4 vor gut befunden
worden, daß iezt gedachte Ver-
gleichung, so etwann nach der
Pfarrern absterben zwischen den
Witben und Erben an einem

4. Vergleichung zwischen den Pfarrer Witben und dem Successorn.

derer in dem Seelen Register Spe-
cificirten Personen, so wol auch
welche aufs neue darzukommen,
sich Specificiren, sonsten aber
alle drey Jahr ein neues voll-
ständiges Seelen Register machen
und einschicken, auch nachdem
er sich darinnen ersehen, solche un-
verletzt ad acta Consistorii uf be-
dürffende fälle derselben sich zu-
gebrauchen, legen lassen,

6. Bericht von der Conferentz so die Superint: und Adjuncti inhalts des Synodal Schlusses mit ihren Pfarren zu halten.

6. soll er alle Jahr denselben
respective Superintendenten und
Adjuncten ein Verzeichnüs und be-
richt abfordern, wie selbige ihrer
Instruction angehörige Kirchen
deiner bey der gehaltenen Con-
ferentz (: so inhalt des Synodal-
schlusses Tit. 3. §. mit ihnen
zu halten :) befunden, was dieß-
falls nothwendig zu berichten
vorgelauffen, wie auch, so et-
was wegen eines oder andern
predigten unfleiß im Ambte

Kirchen und Schulen zugehe, und
ob denen von Uns gemachten
Verordnungen unverbrüchig nach-
gesetzet werde, auch wo es nicht
geschicht, es zu besserung richten. 8.

8. Unfleissige Pfarrer zu gelegener Zeit zu examiniren.

Wo bekannt daß ein dergleichen
ihme untergebene Kirchendiener
in articulis fidei nicht wol be-
schlagen und unfleisses in
studiren berüchtiget, soll er
solchen zu bequemer Zeit, son-
derlich wenn er etwann der
reiche nach alhier des dienstages
in der Fürst. Schloß Kirche
wird geprediget haben, zu sich
bescheiden, ein examen mit
ihm fürnehmen, und daraus
prüfen, ob er seiner zusage,
fleiß in studiren anzuwen-
den, nachkommen und sich ge-
bessert; im widrigen fall
hat er ihn mit gezimeden ernst
zur besserung zu weisen, mit
betrohung, daß in entstehung

9. Halbjähriges exercitium disputatorium in Theologicis.

derselben er es müste in das Consistorium berichten, 9. Ingleichen zu mehrer aufmunterung und antrieb zum fleiß und fortsetzung ihres Studii Theologici alle halbe Jahr ein Exercitium disputatorium mit denen sämbtlichen pfarren an dem bischoffe gewöhnlichen ort halten, also, daß einer das officium Respondentis, andere opponentium auf sich nehmen und die übrige gebührlich sich darbey einstellen und zuhören müßen, und wie wohl

10. Ordinar inspection über das hiesige Gymnasium.

10. ein ieder Consistorialis schuldig auch auf das hiesige Gymnasium ein fleißiges aufsehen zu haben und derenthalben ie zuweilen sich in dasselbe zu begeben, so soll doch unser Primarius Superintendens, als zu solcher Inspection gegen denen an-

Schul Methodum, und was dem-
selben anhängig, auch zu dessen
erläuterung ein und andern
mahl auß Unserm Consistorio
weiters verordnet worden, le-
se, und desselben Innhalt wol
einnehme, auf welchen fall denn
er bald wird ersehen können, ob,
und wie demselben nachgelebet,
oder darwider peccirt werde,
worüber er denn so wohl, als
über die andern ihm unterge-
benen orthen gehaltenen visita-
tiones Unserm Consistorio
schrifftlichen bericht zu thun hat.

11. die gradus Admonitionum gegen die Præceptores, auch Discipulos.

Wann auch 11. was die Præcepto-
res betrifft, er bey einem oder
dem andern, die gradus Admo-
nitionum gebrauchet, aber ohne
frucht, soll er mit zuziehung
der Schul Inspectorn den delin-
quirenden Præceptor seine
schuldigkeit ernstlich erinnern

will solches bey ihme auch nicht verfangen, an unser Consistorium den verlauf bringen, desgleichen soll auch in acht genommen werden, wann an den Discipulis oder deren Eltern oder Vormündern sich beharrliche mängel ereignen.

12. die Examina beym Gymnasio.

Bey den Examinibus 12. soll er ihme lassen von denen Praeceptoribus diejenigen Landkinder, welche gute ingenia haben, angeben, derselben profectus fleißig, sonderlich aus ihren scriptis erkundigen und ihren Nahmen vor sich notiren, auch bey folgenden Examinibus, ob und was solche in ihren Studiis weiter proficiret attendiren, und sodann von deme allen dem Consistorio bericht erstatten.

13. Translatio der Discipulorum nach geendigten examine.

Wann nach dem Examinibus 13. die Leges abgelesen werden, soll

er vornehmlich nebenst dem an-
dern Inspectorn iedesmahl dar-
bey seyn, wie auch mit ernst dar-
auf sehen, da mit die Trans-
location der Knaben anders
nicht, als nach Unserer Ver-
ordnung im Special Bericht
fol. 288. und daß in einer ie-
den Class, das jenige so darinne
verordnet zu vor, ehe sie in eine
höhere gesetzet werden, geler-
net sey, für genommen in-
gleichen die jenige Discipuli so
ex classe selectiori primae clas-
sis zu dimittiren, erst ad classem
novam extraordinariam verwie-
sen werden,

14. bedingte Glaubnüs derer so sich auf Univer-
sitäten begeben wollen.

Es soll ferner 14. ohne sein wissen
und einwilligung niemand
aus Unsern Land Kinder sich
aus dem Gymnasio oder Classe
extraordinaria von hinnen hinweg

anhalten, daß sie länger alhier
verbleiben, und ihre Studia ab-
solviren mögen. So auch darbey ver-
mercket würde, daß etwann
die Eltern oder andere Freunde
hieran schuld, weren dieselben
entweder anhero zu bescheiden,
und gebührlichen zu erinnern,
oder aber wo sie etwas weit
von hier wohnen an desselben
orts Untergericht zu schreiben
solches bey ihnen zu verrichten.

Wer bey denen unter andern die-
ses solle mit angeführet wer-
den, daß welche Discipuli ohne
erhebliche Ursach und hindansetz-
ung aller vorhergegangenen er-
innerung sich alzu zeitig hinweg
wendeten, daß solches ihnen an
ihrer künfftigen beförderung
in Unserm Fürstenthumb wür-
de sehr nachtheilig seyn.

15. von der dimission der frembden so nicht aus dem Lande sind.

Was aber 15. die frembden betrifft,

ohne abschied durchgehen, sollen
sonderlich von dem Rectore no-
tiret, das Verzeichnüs deren, wel-
che also des Jahrs über durchgan-
gen, bey dem Jahrlichen Examine
dem Primario Superintendenti,
und von demselben förders ins
Consistorium übergeben, und künff-
tig ohne erhebliche Ursachen, als
daß sie ihres wohlverhaltens ein
glaubwürdiges Zeugnüs mit brin-
gen, wohl studiret haben, und der-
gleichen, nicht leichtlich promoviret
werden. 17. so auch etliche aus
den untern Classen Dimission
umbdeßwillen, daß sie beym
Studiren nicht bleiben, sondern
sich auf Handthierung etc. begeben
wollen, suchen, soll er der Pri-
marius Superintendens, nebenst
den andern Inspectorn und dem
Rectore zuvor, ob das verordnete
so wohl von dem Teutschen Materien

17. Dimission derer so ex inferioribus Classis sich auf Handthierungen begeben wollen.

alß lesen, schreiben, sprüche
und psalmen gelernet seyn, ex-
ploriren, und so dann erst die
dimission geschehen lassen.

18. Verzeichnüs der Syllaben und Lese bücher, so umb-sonst nach dem Examine außgegeben werden.

Die Zettel 18. welche wegen der
umbsonst vor die Schulen im gantzen
Lande von Uns vorwilligte bücher,
alß da ist das Syllaben und
Lese büchlein, nach jährlichen gehal-
tenen Examine bey den Schul be-
richten pflegen einzukommen,
soll Unser Primarius Superinten-
dens zum Consistorio zur Sub-
scription überreichen.

19. Inspection über die Stipendiaten.

So viel 19. die Inspection über
die Stipendiaten in Unserm für-
stenthumb belanget, kommbt
zwar solche ins gemein Unsern
Consistorio zu, und haben zu mah-
len, über die jenigen, so wir de
proprio unterhalten, mit
Unserm gnädigen vorwißen
Unser gesambts Consistorium

die Aufsicht und die gehörige Ex-
ploration anzuordnen, alleine
wenn die Patroni derer Örter
so unter Unsers Primarii Su-
perintendentis Aufsicht begriffen,
ein oder anders Stipendium
conferiren wollen, soll er der
Primarius Superintendens die in
Vorschlag gebrachte Subjecta
nach der Fundation examini-
ren, da von dem Consistorio be-
richt thun, und wenn solche Stipen-
diaten auf eine Universität sich be-
geben, solche an einen oder den
andern Professoren daselbst
verschreiben, und zur Aufsicht re-
commendiren, auch gebührlich sie an-
langen, daß sie nach beschaffenheit
der Zeit und anderer Umbstän-
de wegen der Stipendiaten ver-
halten ihme nachricht überschreiben
mögen. Auf das Verzeichnus 20.
derer Expectanten, welche entwe-
der auf das Ministerium od. Stipen-

20. Verzeichnus der Expectanten.

dia vertröstet worden, soll er
iederzeit im Consistorio fleißig
sehen, und daß es in seinen gang
erhalten werde, daran seyn,
wie auch diejenigen welche umb
beförderung zu Pfarren und
Schuldeinsten gebührliche ansuchung
gethan, nebenst noch iemanden
auß dem Consistorio dazu ord-
nen wird, exploriren, dieselbe
gleichfalls einzeichnen lassen,
und bey einem ieden sonderlich
wohl notiren, wie er bey der
Exploration befunden worden.

21. Extract aus den Schul-
berichten nachgehalte-
nen Examine

Nichts weniger 21. soll er auch,
wann die Schulberichte nach
gehaltenen Examinibus im
gantzen Lande eingeschicket
werden, im Consistorio er-
innern, iemanden ihme zu zu
ordnen, welche beederseits
dieselbe bericht fleißig durch-

gehen, die Mänzel oder was
sonsten von Importantz nach
dem Modell, so auf Fürstl. Befehl
dießfals gemacht worden, und
hier bey gelegt ist, extrahiren,
dem Consistorio, damit dar-
auf uf füglich weise Remedi-
rung oder anstalt geschehen
od gemacht werden könne,
vortragen helffen, und sodann
nach erfolgter expedition zu ü-
des Jahrs einkommenden
Schulacten, welche zusammen
zu hefften, weren legen lassen.

Lit: A.

Uber den Spiedalkasten und an-
dere geistliche einkünfften alhier
bey der Stadt Gotha 22 Sollen
fleißige uffsicht haben, auch
den Rechnungen so von denen
Kasten Vorstöhern abzulegen,
beywohnen, und darbey wohl
wahrnehmen, damit solchen

22. Abhörung der Kasten Rechnung bey der Stadt Gotha.

Christlichen Einkünfften recht ver-
gestanden und unnötige auß-
gaben vermieden werden, zu
welchem ende er den wohl zu
zusehen, daß zu vorstehern fei-
ne fromme und gewißenhafte
Personen iedesmahl erwehlet
und gebrauchet werden.

23. Præsentationes Investituren der neuen Pfarrer.

Wenn ein Neuer Pfarrer 23.
zu præsentiren oder zu investi-
ren so unter seine Inspection
insonderheit gehören, soll er
solches uf empfangenen schrifft-
lichen befehl, wo müglich in
eigener Person verrichten,
und dabey treulich verhüten
helffen, damit nicht unnötige
unkosten beyden außrichtungen
aufgewendet, und die Gemein-
den in große unkosten hier-
durch gebracht werden, gestalt
zu solchem ende, was vor Per-
sonen gespeiset und vor iedwe-

Lit: B

24. Tentamen der promovendorum ~~vel~~ præsentandorum.

ders passiret werden solle, eine sonderbahre designation aufgesetzet, und hier unter mit angehenget, auch an alle Gerichte und Ambter dieselbige zu observiren befehl geschehen ist. Auf daß auch 24. Vermieden werden möge, daß nicht etwann mit großen Schimpff ein præsentatus als undüchtig erkennet und verworffen werde, soll er nebenst Unserm Hoffprediger oder in dessen Abwesenheit Unsern Hoff Capellan beyseins einer aus Unsern Politischen Consistorial Räthen alle vorgeschlagene Personen vorhero, ehe sie die Probpredigt abzulegen verpflichtet werden, tentiren.

25. Præsentationes und Investituren der Superintendenten.

Wo ferne 25. ein Superintendens zu præsentiren kund

Investiren, soll er gleichfalls
solches auf Unsern empfange-
nen Befehl persönlich ver-
richten, oder wo es die ferne
des weges, oder andere zufäl-
le und umbstände nicht nach-
geben möchten, wollen Wir
solche verrichtungen jemands
anders aufzutragen Uns hier-
mit vorbehalten haben. So

26 Ersetzung der vacirenden Schuldienste.

dann 26. ein Schuldienst durch
Absterben oder wegziehen des
Schulmeisters verledigt wür-
de, dieweil wann nach der
Kirchen Ordnung er von denen
Richtern, Kirchvätern und Äl-
testen auß der Gemeinde
mit vorwissen des Erb- und
Lehen Herrens, auch des Pfar-
rers dem Consistorio praesen-
tiret wird, mit ihm ein Exa-
men seiner geschicklichkeit zu
halten, so soll Unser Prima-

rius Superintendens nebenst
deme welche aus Unserm
Consistorio iedesmahlen ex
Politicis darzu geordnet wer-
den wird, solch Examen ver-
richten, und do in derselben
Schuel die Grammatica und
Lateinische sprache getrieben
wird, der Rector alhier mit
darzu gezogen, und dann dar-
von dem Consistorio relation
gethan werden. damit wann
er düchtig befunden von dem-
selben er gebührlich Confir-
miret werde. Damit auch

27. Ertheilung des Testimonii pro Exercitio Concionandi.

27. Undüchtige Personen von
den Studiosis die Canzel
betretten, und ungeräumb-
te dinge, nicht ohne grosses
ärgernüs öffentlich vortra-
gen möchten, soll Unser
Primarius Superintendens alle

und andere Studiosos so sich
in Unserm Fürstenthumb
mit Predigen exerciren wollen
bey seyn eines Politischen Con-
sistorial Raths exploriren
und nach befindung mit ei-
nem Testimonio versehen,
daß sie befugt seyn sollen in
Unserm Fürstenthumb sich
in predigen zu üben.

28. Inspection auch über die Assignirte Super-intendent und Adjuncten.

Auf daß 28. auch die Pfar-
rer, welche denen Unsern
Primario Superintendenti un-
tergebenen respective Super-
intendent und Adjuncten
angehörig in gebührender treu
und fleiß ihres Ampts und
Göttlichen Berufs, so viel
die sorge ihrer von Gott ihnen
befohlenen Pfarrkinder an-
langet, gehalten werden,
soll der Primarius Superin-

tendens uf die angewiesene
und seiner Inspection un-
tergebene respective Super-
intendenten und Adjuncten für-
nehmlich fleißige unnachläßi-
ge Inspection halten, und
mit ernst darauf sehen, da
mit jederzeit solche Ämpter
mit Christlichen, reinen, unver-
dächtigen eyferigen gelehrten,
verständigen, bescheidenen
uf richtigen und redlichen Per-
sonen, so viel möglich versehen
daß auch jedes seinem Befehl
und Ampt der Instruction
nach, mit fleiß und aller
treu nachkomme, und hier-
inne niemands verschonet
werde.

29. Rathsertheilung der untergebenen Super-
intendenten und Adju-
juncten.

Desgleichen 29. Wenn und so
oft dem Primario Super-

einem schrifftlichen Bericht or-
dentlich an das Consistorium
gelangen lassen solten.

30. Visitation wieder die untergebene resp. Superintendenten und Adjuncten

Dieweil aber 30. sonders
viel daran gelegen, daß die
Superintendenten und Adjuncten
in der Lehre rein, im Ambte
treu und fleißig, im Leben
und Wandel unsträfflich,
darzu auch eine autoritet
Ansehen und furcht bey den
andern Kirchendienern ha-
ben, Alß soll der Prima-
rius Superintendens die ihme
untergebene respective Su-
perintendenten und Adjuncten
nicht mit geringen ernst und
fleiß, alß die Gemeinen
Pfarrer, zu welcher Zeit es
die Notthurfft erfordert, un-
nachläßig visitiren und

31. Ordinar Visitation des Jahrs.

hierinnen keines verschonen, und soll er 31. nicht allein regulariter, solches alle Jahr nach Innhalt eines sonderbahren Memorials, so zu solchem ende aufgesetzet worden, thun, auf die oder deren untergebenen Pfarrer er einen sonderbahren Verdacht hat, daß sie ihr Ambt der Gebühr nach nicht verrichten, sondern auch sonsten, nachdeme man für gut befunden zu gewissen Zeiten zum wenigsten alle 3. od 4. Jahr eine General Visitation zu halten, so dann sich hierzu neben den andern, welche darzu bestellet, willig erzeigen, die iedesmahl, so wol bey seiner Special als der

General Visitation wenn es beschlossen.

gesambten General visita-
tion befundene Mängel
mit fleiß aufzeichnen und
davon an das Consistorium
fein deutlich, ordentlich und
ausführlich einen Bericht ver-
fassen, nebenst den andern
mit verordneten subscribiren
und einliefern, damit man
aus demselben leichtlich den
Extract zu fassen und mit
unnöthiger Weitläuftig-
keit nicht aufgehalten werde.

32 Verzeichnüß der Decre-
ten über die Visita-
tioni berichte.

Wann 32. die Verzeichnüße
der ihme untergebenen respe-
ctive Superintendenten und
Adjunct im Consistorio abge-
lesen werden, soll der Pri-
marius Superintendens flei-
sige nebenverzeichnüße der
Decret halten, so auß die Be-

[illegible] resolutiones [illegible] gegeben à part [illegible] [illegible] Consistorium [illegible] müssen [illegible] Superintendent [illegible] Consistorial [illegible] [illegible] [illegible]

Superintendenten von solchen ihm untergebenen berichtet wird, soll er dieselbe treulich und ernstlich erinnern und zur besserung annehmen, in ebenmäßiger verbleibung desselben dem Consistorio hier von bericht erstatten. Alle Theologische sachen 34. welche in gewissens fällen von den Cantzeln abzulesen, oder sonsten die Kirchen und Schulen zum besten zu publiciren, soll er nicht alleine verfertigen und uf setzen, sondern auch bey dem druck die Correctur mit fleiß verrichten.

34. Abfassung der sachen so von den ~~sachen~~ Cantzeln zu verlesen oder auch in und Schulsachen zu publiciren.

It.
Correctur derselben bey der Druckerey

Wann 35. etwas in Kirchensachen denen andern Superintendenten und Adjuncten in gantzen Lande entweder uf

35. Sorgfalt, daß das ~~einige~~ so von den Cantzeln zu verlesen zu ~~rechter~~ Zeit fort geschicket werde.

der Cantzel zu verlesen oder
sonsten einzuführen aus dem
Consistorio zugefertiget wird, soll
sonderlich er seines orts anregen
und verfügen helffen, damit
ohne verzug ein iedes zu rechter
Zeit an seinen gehörigen orth über-
bracht werde und derentwe-
gen fleissig nachfragen, ob auch
dem Befehl gemäß solche sachen
zu rechter Zeit fortgeschicket wer-
den. Unser Primarius Super-
intendens soll auch 36. ausser
denen Consistorial tägen sich
ie zuweilen in der wochen ei-
nen tag in die Consistorial stu-
ben, und nicht alleine ob die
in der Registrande und sonst
zu vorhero anbefohlene sachen
expediret seyn, oder werden, nach
sehen oder antreiben helffen, sondern
auch sich in andern sachen bekannt
machen, und weiß zu guter vor-
bereitung nechstfolgenden ge-

36. Extraordinarie außerhalb
den Consistorial tägen ie zu
weilen ein tag in der
wochen in Consistorio zu
seyn.

sambt Consistorial Verrichtung,
denselben eins weilen bedenckt
und beobacht.

37. Untergerichts Expedition bey der Stadt Gotha.

Das Geistliche Untergerichte 37.
in unser Residentz Stadt all-
hier soll er nebenst denen an-
dern Deputirten nach vorgeschri-
bener Verordnung zu rechter
Zeit und wie sichs gebühret hal-
ten und die sachen unverzüg-
lich entscheiden, auch 38. mit
allem ernst darob seyn, damit
dasjenige, was ihme von Uns
oder aus dem Consistorio zu
verrichten, oder etwas nutzbar-
liches aufzusetzen aufgetragen,
iedergeit mit allem fleiß ver-
richtet werden möge und nach

38. fleißige Expedirung aller vorgetragenen sachen.

39. Tractation des Compendii Hutteriani bey den Primanern, wie auch in Classe Extraordinaria.

deme 39. Unsere Verordnung
bey Unserm Gymnasio mit sich
bringet, daß er der Superintendens
das Compendium Hutteri
wöchentlich eine stunde mit

dem Primanis, wie auch in
Classe extraordinaria eine
stunde tractiren muß, soll
er hierinnen nichts weniger
sich unverdrossen und fleißig
erweisen und hieran nichts
vor absäumen.

40 Censur der sachen so von allerhand scriptis in die Druckerey kommen.

Dieweil wir auch 40. nicht ge-
schehen lassen können, daß
ein iedweder der etwan
in der hiesigen Druckerey
was drucken zu lassen ge-
meinet ist solches seines ge-
fallens thue.

Alles soll ihme vorher was zum
druck übergeben wird aus der
druckerey, doferne es von dem
Autore nicht selber geschicht, zu
gebracht, und er so dann
daß einige so in die Theologi
oder Scholasticam laufet,
selber censiren, auch nach ge-
legenheit und wichtigkeit

der sachen dem Consistorio
Communiciren, in denen übri-
gen aber verfügung thun,
daß die Juridica ex politica
Unsern Cantzlarn und Räthen,
die Medica aber, und der-
gleichen sachen, Unsern Hoff
Medico zur Censur übergeben
werden, Letzlich 41. damit
der Primarius Superinten-
dens in seinem expeditionibus ei-
ne richtige ordnung halten
und anstellen könne so soll
er uf die einkommende befehl
berichte, Klagschreiben und acten,
welche in seine Inspections ver-
richtung eigentlich gehören oder
sich ziehen thun, das praesenta-
tum des tages und Jahrs so
wohl die nahmen der referen-

41. haltung ordentlicher registraturen.

D.

durch den Actuarium ordent-
lich registrirt und beygelegt,
und gleichwohl, so wohl in diesem,
als obigen sachen der für fallen-
den Casuum einrichtiger Aus-
zug gemachet, und wie dieselbe,
auch warumb sie also verab-
schiedet worden, darbey noti-
ret, und zu einer privat Re-
gistratur gebracht werden,

42. Messigung im Bücher-
schreiben und tracti-
rung vieler Subtilen
Controversien.

weil nun 42. diese und andere
zu seinem Ambte gehörige Ver-
richtungen einen gantzen Men-
schen erfordert, und denen
mit allem ernst und fleiß
will abgewartet seyn, wel-
ches dann nicht wohl füglich
geschehen kann, wann die
meiste Intention, Arbeit
und Zeit auf Bücher schreiben
und tractirung vieler Sub-

tilen Controversien angewen-
det wird, alß soll er Zeit
und fleiß vornehmlich zu
dieser anvertrauten Funkti-
on richten, und darunter
durch dergleichen neben
sachen nichts verabsäumen.

43. uf Gott sein S. wort
und die heil. Verord-
nung vornehmlich sind
nicht auf andere zu
setzen.

Ingleichen 43. in diesem ihme
uf getragenen Ambt nechst
Gott und seinen heilige
Wort uf niemand anders
alß Unsere mit gutem
bedacht und reiffer Berath-
schlagung außgelassene
Christlichen ordnung und
anstalt sehen, und darvon
sich nicht eingerley an den Re-
spect, die etwann anderer
orthen uf dergleichen zweck
keine eigentliche reflexion

gemacht werden möchte, ab-
halten, noch eines größern
Hauffens Authorität ab-
wendig machen lassen.

44. Clausula Generalis die Pflicht macht zu nehmen.

Sich auch sonsten 44 in andern
ihme obliegenden Verrichtun-
gen Unser Consistorial Ord-
nung, der Geistlichen Unter-
gerichte Instruction, auch wo-
hin ihn die, wegen dieser ihm an-
vertrauten Inspection gelei-
stete Special Pflicht weisen
thut, mit allem treuen
fleiß sich gemäß bezeigen
damit er also vor Gott
und Uns ein gut gewissen
erhalten, und einen guten
Ruhm und Zeugniß
davon bringen möge.

Epilogus.

Urkundlich ist diese Instructi-

on von Uns eigenhändig
unterschrieben, mit Un-
serm Fürstl. Cantzley
Secret bedruckt worden.
So geschehen.

Instruction

Nach welcher sich die Adjuncten im Fürstenthumb Gotha bey der Ihnen über Ihre angewiesene Pfarrer und Schulmeister aufgetragene Inspection zu verhalten.

Es soll ein ieder Adjunctus nach seinem besten fleiß und vermögen sein verabläßig aufsehen und Inspection haben, damit die reine lehre Gottes in denen zur aufsicht Ihm anbefohlenen Kirchen und Schulen erhalten, alle neuerung und verfälschung derselben verhütet, wie auch in den Kirchen Ceremonien keine veränderung eingeführet, sondern der Kirchen und andern Unsern Ordnung, so wir entweder schon gemachet, oder ins künfftige noch machen laßen würden, durchaus gemäß sich bezeiget werde, auch daran seyn,

Inspection gehörig, durch abster-
ben des vorgehenden, oder in
andere wege erlediget, solches
mit meldung des tages, auf
welchen er verstorben, oder
sonst der Kirchendienst sich ver-
lediget, an den General Super-
intendenten zu berichten, auch
wie die Kirche, durch die benacht-
barten Pfarrer nach notturfft
Interims weise versehen wer-
den könne, anzuzeigen, und
deswegen von demselben ver-
ordnung zugewarten. So
aber ein Schuldienst durch ab-
sterben oder wegziehen des
Schuldieners verlediget würde,
soll der Adjunctus solches
dem General Superintenden-
ten also balden berichten, und
darbey was vor beyseme per-
sonen zu ersetzung der Vacien-



Unser dießfalls ertheilten In-
struction ordentlich registriret
und beygelegt, und gleichwol
in diesem, alß obigen sachen,
durch ihn der fürfallenden ca-
suum, ein richtiger auß zug ge-
macht, und wie dieselbe, auch
warumb sie also verabschie-
det worden, darbey notirt
zu einer privat registratur
gebracht werden, sich hierdurch
solchem Practicir desto baß
fundirt und fertiger zu machen,
sich auch sonsten in andern
ihme obliegenden verrichtun-
gen Unser Consistorial Ord-
nung /: war zu ihn dieselbe,
und insonderheit die geistliche
Untergerichte betreffende In-
struction, auch die wegen die-
ser ihme anvertrauten Inspe-
ction geleistete Special

Specification des einkommens des Superintendenten zu Jehna.

An Ordinar-besoldung,

232 fl 2 gr Pfarrbesoldung,
50 fl – Superintendur besoldung,

Deputat an Getreydig und Holtz,

12 schffl. Korn,
12 schffl. Gersten,
6 schffl. Weitzen,
12 ~~tl~~ Hs

Legat Gelder

2 thl – Hortleederische Legatum
– Neeurisch Legatum.
3 thl Neulichst Tolfinckisch Legatum.

Einen Weinberg hintern Johannisch. von 4 Ackern, und 1¾ Ahrtfeldt, davon der Superint. den usum fructum hatt aber in baulichen wesen erhalten muß.

Accidentia

½ ℔ für den gang zur leiche
2 ℔ Leichtpredigt, bißweilen
1½ ℔ auch wohl 3 ℔
½ ℔ Auffgeboth, auch 1 ℔.
Von abhörung der Kirchrechnung
32 dorffschafften wird gegeben
1 ℔. 1 fl. ½ fl. bißweilen ¼ fl
Beichtgeldt, steigt und fält,
Freyhe wohnung,
frey Eymer wein, so gut er das
Jahr gewachsen verrechnet der Rath,
uffs neujahr
2. Wachslichter jährlich Martini,

Pro Affirm:

Iudicio Voluntaria competit supplicatio.

Datio a Tutoris potius est Voluntaria, quam contentiosae iudicis, Decis. Elect. 59. pr. & ita R. ad 1. Neg.

Ad 2.

NB. Allegata dicta Carpzovii est correcta per alleg. Decisionem; ibi: V. also an diesem orte einem

Ad 3.

Revocatio tacita locum habet.

Decisio.

Negativam statuit Senatus nostri Aulicus, & redditum Curatorium Marito, tamquam invalid. Vid. Protocoll. meum hoc anno fol. 17. b. 1663.

Schunck, 5 f. 7.

Anbefohlen, bericht der ursach reject. V. Acta. Excit. supplicant beschwert sich, daß es nicht geschehen, hinbey der Gewalth. Capitulum Unbesten zu Nothel vor einschickung der acten von ihm begehrt, dessen er sich weigert, bittet Vorig. nachzugehen, ohne Verschickung erinnert, daß die Gerichtshöhe zu Diestedt ist allein die zu Nahmen, sondern auch der Gewalth. zu Opp. Verd. der supplicat. zu orlatt. wern.

Qu. 1.

Cui rescrit. den gesamten gerichtshoven zu Diestedt, an den Würdig. supplicat. ob es nur vasallus.

Qu. 2.

Ob die Acta vor den erford. Ber. nach rechtl. verb. zu beschicken: V. Zwar auf das suppl. Besch. Neg.

Jer. Otto.

seiner Mutter v. die Stoltz

27

~~Ij HOW brandstellen p. schuldiger aber nach liquidirter Advocatengeb. in brandst. Behauptung über wottt, it. weggenommener Acten, Documenten auf andere Mobilien, it. Pfandwerk besetzte sach. Petit: erstlich aussen Dacht, 2 Zahlung, 3. einwerfung des Puts restit. d. Früchte.~~

V.

Monit. an HOW br.

Casus.

Uxor Ludimoderatoris agit ij Laicum in foro Politico: facit Maritum sibi Curatorem ad istam litem constitui, & quidem à superintendente suo.

Qv.

An superintendentes competant Constitutio Curatorum in Tutorum, seu personas Ecclesiasticas?

Negativa:

1. Constitutio Curatorum est actus Judicis, & quidem contentiosae, Carpz. Proc. 2: 1, 41. & 3: 739.
Atque superintendentes nulla competit Judicio, id. Carpz. l. 3. def. Eccl. 4.

2. Etsi in Thesi Constitutio haec valeret, quia saltem Maritus est persona Ecclesiastica, uxor porro Mariti forum sequatur: tamen in hypothesi non valet haec constitutio, quia est ad certam tantum litem, & tamen non in illo Judicio facta ubi lis agitur; id quod debebat de jure, quod proponit id. Carpz. Proc. 5: 3; 43 ad 4.

3. Denique et. ex. non valere constitutionem, quia jam habet Curatorem L. P. gratia datum. Ex actor fuisset constituendus.

Modus constituendi Custodes vel Ludimoderatores in pagis, & vicis,

Küster, Dorf- v. Mägdlein-Schulmeister.

Eum exponit Ord. Scholast. tit. wie v. [illegible] die Teutsch Schulm. aufgenommen p. 123.

Art. Gen. XXXVII. p. 234.

Decret. Synod. p. 320.

Vocatis tres peculiares ō requirunt in Praesentatione Organici, Carpz. 1:81.
Et nec in Custode.

1.

Electio & Praesentatio fit à Communitate, cum praescitu Dni Jurisd. s. Magistri & Pastoris.
Ord. Schol. d. l. Art. Gen. ib.
Carpz. 1:77.

Si Communitas ō hō, quem praesentet, Consistorium eligit & transmittit,
d. Ord. Schol.
item si ō gravit iur Magistrum & Pastorem, Carpz. 1:78.
Praesentat ō Pastor, sed Superintendens, Carpz. 1:82.

2.

Post praesentationem Examinat in Consistorio.
d. Art. Gen. & Decr. Synod.
Carpz. 1:79.
olim à Superint. tm, Ord. Schol. d. l.

Von gfirmaz absens, isi obsenium, Carpz. 1:83.84.

3.

Post Examen Confirmaz ab eod. Cons. d. Art. Gen. & Decr. Syn. Carpz. 1:79.

Antea à solo Superint. d. Ord. Schol.

Idq sumtib. Eccle, Decr. Synod. p. 320. Carpz: 1:85.86.

4.

Cautio et exigi pt à Custodib. weg Feuers gefahr v. Kirchornatts, si de fide eorum d no, torie gstat, Carpz: 1:91.

Obs. 1.

Examen poterit à Consistorio saltem Superintti committi.

2.

Ad Cstaem Juramenti Religis, & subscriptiem Artic. Visitator. an tenet hujusm. Custos vel Ludimodrator

Nego, qa Ord. Eccl. id d requirit.

2. et. mulieres ad istas scholas adhibenz. Carpz. 1:74.

Aff. saltem quad subscriptiem, † p Instruct. Sistorij Lips. de A. 1658. ibi: Die schlesi v. gemeinen Schuldiener v. Dorfe aber organisten v. dgleich personen die Visitaon Articul vor ihrer Confirmaon unterschreiben.

Diss. da Akend. q ad solum Juramtm Religis tales citari facit, remissa subscriptie Artic. quos isti d capiunt: Ad Juramtm Religis qui mutavit & temperavit ad eorum captum.

† Ord. Eccl. tit. v. Selection pris Schulmeisters, ibi: auf die Form. Concord. unterschreiben. Carpz. 1:79, 8.

Confirmation des Mägd. Schulmeisters zu Benß-hausen. Hanß Christoph Hunnshagen.

Des Hochw. Wir S. F. Gl. zu dero Consistorio V. Pr. v. b. bekennen hiermit: Alß der Pfarrer, Schultz und Gemeinde zu Benßhausen unthst ansuchung gethan, daß erheischender Nothdurfft nach der von Ao. 1632. her vacirende Mägdleins Schulmeister dienst daselbst ehesten mit einer solchen person, welche mit der dißfalls habenden besoldung der 20 fl. sich sonsten hinbringen und vorgnügt seyn könte wieder bestellet werden möchte, auch hierzu Hanß Christoph Hunnshagen unthst und unmaßgeblich vorgeschlagen; Daß dannenhero auf vorgelegte Testimonia, auch von dem Superint. zu Sulla, krafft ergangener besondern Commission mit ihm gehaltener exploration in höchstgedachter S. F. Gl. nahmen, wir vorerwehnten H. Hunnshagen zum Mägdleins Schulmeister zu Benßhausen Confirmiert und bestettiget haben; Confirmiren und bestettigen

Bestalt er dann auch selbsten alhero mehr,
für kommen, zu stadt einer, dem Sup-
int. für Buchs, nit vergangener besonderer
verordnung handlegk beruhe angelobet
und versprochen. Worbey dann
Confirmation mit dem Fr. D. Consist.
Secret ausgefertiget und gegeben

1666.

Mense Octob. abgelegt Relig. Eid,

Vor
Superintendenten zu Buchs.

Wir Von Gottes, Gnaden unsers
Herrn Hochgeehrten Andächtigen Mägd
Superintendenten Buchs Unsers Fürsten
Gnaden verordneten Räthen, und lieben
Getreuen, Unsern Gruß zuvor,
Ehrwürdiger, Andächtiger, Hochgelehrter,
Lieber, Getreuer, Demnach Wir
vernommen, und Uns berichtet worden,
Wie Du Unsere Gnädigste Intention,
und Befehl, in Ansehung Unserer Unterthanen
zu Buchs, und Schaan, in Religions-
Sachen, und Gottesdienst, Dich
nicht allein gemäß halten, sondern
auch Unsere Gnädigste Befehle, in
Ansehung der Unterthanen, Dir
nicht zu Gemüth ziehen, sondern
Dich gegen Uns, und Unsere Gnädigste
Befehle, in Ansehung Unserer Unterthanen,
ungehorsam, und widerspenstig
erzeigen, Du Dich auch unterstehest,
Unsere Gnädigste Befehle, in Ansehung
Unserer Unterthanen, zu Buchs, und
Schaan, in Religions-Sachen, und
Gottesdienst, Dich nicht gemäß halten,
sondern Dich gegen Uns, und Unsere
Gnädigste Befehle, in Ansehung Unserer
Unterthanen,

Demnach ich N. zu einem Schul-
meister nacher N. ordentlich beruffen
bin, als schwere ich hiermit einen
theuren eyd, daß ich d reinen, wahren,
Christlich Augspurgisch Unveränderten
Confession, wie solche in dem Christl.
Concordien buche enthalten, zugethan
bin, ~~auch~~ und beständig dabey verharren
~~will~~, auch mich darnach in mei-
ner Lehr, leben v. wandel richten,
insonderheit aber † den ~~darinnen be-~~
~~findlich~~ Catechismum Lutheri, ~~wie~~
solcher im ermeltem Concordien buche
enthalten, der jugend, so mir anver-
trauet wird, verständlich für ~~legen~~ geben,
und sie darinn ~~einfeltig~~ treulich unter-
weisen, auch sonsten im lesen, schreiben, rech-
nen und singen nothdürfftig treulich unter-
richten, und mich an niemand anders
als an den regierenden Landesfürsten halten
† soll v. will, so wahr mir Gott helffe,
durch Christum Jesum!

† die Jugend in den

Und derselben + ~~[illegible]~~ Jhdl. gnaden hold und gehorsam ~~[illegible]~~ sey

M. Johann Ludwig Winter

Ich ~~N. N.~~ Schwere hiermit einen theüren Eyd, daß Ich, bey der einmahl erkandten, und bekandten wahren Christlichen Religion, wie solche, in der Heiligen Schrifft, Alten und Neüen Testaments, gegründet, auch in den dreyen Haupt Symbolis, der ungeenderten Augspurgischen Confession, anno 1530 Keyser Carolo V. übergeben, und ~~demnächst~~ darnächst, in den Schmalkaldischen Artickeln, und Formulâ Concordiæ wiederholet, beständig verharren, auch darnach mich, in meiner Lehre, Leben, und wandell richten, und do ich, welches Gott gnädig verhüte, in eine irrige Lehre fallen, und derselben beypflichten solte, solches alsobald, der hohen Landes Obrigkeit anzeigen, auch im geringsten nicht einführen, noch fortpflantzen, und mich an niemand anders, alß an den Regierenden Landesfürsten, halten soll und will, So wahr mir Gott helffe, durch Christum Jesum

Amen.

Schulmeisters v. Cantors Eyd,

Demnach ich N. zu einem Schulmeister, wie N. ordentlich berufen bin, als schwere ich hiermit einen theuren Eyd, daß ich der reinen, wahren, Christl. Augspurgischen Ungeenderten Confession, wie solche in den Christl. Concordienbuche enthalten, zugethan bin, v. beständig darbey verharren, auch mich darnach in meiner Lehre, Leben v. wandel richten, Insonderheit aber die Jugend in dem Catechismo Luth. auch sonsten in Lesen, Schreiben, rechnen v. Sinn treulich unterrichten, v. mich an niemand anders, als an des regierenden Landesfürsten Fürstl. Dl. halten, v. derselben treu, hold v. gehorsam seyn soll v. will, So wahr mir Gott helffe. durch L. J. C.

...r. Pastoralis B. Gregorij. Conc. Rhemens. c. XII.

...radi Portae Pasto.

...le. ... Instructio p Ministro Eccle.

...tiae Patr. de officio verorum Rectorum Eccle CXIV. edita ...adjecta Pilastrio de haeres. ab Henrico Petro, 1539.

...to debet ee, illiteratus ad admittit...

...Fabiani ap. Caranz. p. 35.

...Aurel. 2. c. 15. Conc. Tol. VIII. c. 8.

...tatura sat lexis regiae in Concil. Nic. 2. c. 2. notitia ...Walteri saltem in Episcopo. De Barbarie sub Greg. 1. V. Calcis. etc. 593.

...libros gentilium prohibita c. 16. C. Carth. 4.

...lian. Epist. ~~...~~ XLII. p. 300.

De Ministrorum Eccl. Clericorum Officio s. Qualitatib.

1. Orthodoxia.

Quae unde aestimet supra explicatum, t. 1. de Eccla: np. ex S. Scra & Libris symbolicis.

Pil. 3. Epist. Dom. XXIII. Trin. ib. me ij. can. apost. 59. Aug. XVI. pr. in d. Tr. vim V. vestis. de falso inscriptis libris. Carpz. 1. 1. def. 59. 62.

Ad hanc Juramento q. dr Religis adstringunt, atq ut, si in heterodoxon inciderint, rem statim exponant S. Potesti, nec ullibi doceant aut propagent. V. Formul. Jur. Relig. de Confirm.

Consect.

Communio q. cum haereticis prohibita, c. apost. 45. 46. [illegible] c. 6. Conc. Laod. c. 32. Cap. eo. c. 70. Spp. C. Carth. IV. Conc. Tol. IV. c. 29.

Vicaria opa prohibita Conc. Later. sub Alex. III. c. 32. & sub Leon. X. c. 9. sub poena privationis beneficii.
Conc. Trid. Sess. V. decr. & Reform. c. 2.
& Sess. VI. decr. & Reform. c. 1. 2.
Sess. VII. decr. 2. & Reform. c. 3.
Sess. 22. & Ref. c. 4.

Sedula Lectio & Meditatio Sacrae S.
& Canonum, Carpz. l. 1. def. Eut. 60.
Conc. Tol. IV. c. 24. 25. ubi liber officialis est, quem vocamus
Lirpsifgenda. Conc. Rhem. c. 14.
& diligens Explicatio, Can. apost. 57.
Conc. Tolet. XI. c. 2.

Sermo consideratus. Gregor. Pap. in Ezech. XI. P. 1. Pensare doctor debet, quid loquatur, cui loquatur, quando loquatur, qualiter loquatur & quantum loquatur. Si n. unum horum defuerit locutio apta non erit.

Pp. & Episcopi veteres saepe cesserunt vulgi opinionibus orthodoxis, V. Chemnit. Ex. C. Trid. P. 3. p. 222, 410. 414. P. 4. p. 24

Juliani Imp. Epist. ad Arsacium Pontif. Gentil. ubi mores Christianorum laudat, & Sacerdotes Gentiles ad istum mod. vult regulari, p. 323.

II. Morum Honestas: Virtutes Homiletica &c. Carpz. l. 1. def. 61. 62.

1. Humanitas, Lat. männiglich freundlich, bescheidt v. demüthig, Ag. XVI. pr.
l. 31. C. de Episc. c. ap. 28. Conc. Trid. sess. 13. de Reform. pr.

Et in officio Elenchtico, nec quenquam pro concie ex privatis affectib. perstringant, vel injurias evomant, Ag. 3. Carpz. l. 1. def. 66. & 1 de Concionib. S. Recess. Imp. 1530.

Praesertim Morum, detrahentes auctoritati, Carpz. def. 67. & 3: 102 sqq. V. Gerhard. min. Gut. 6: 2, 287. dorsch. disp. in Art. abul. p. 7.

Ad injuriam inde competit injuriato quod presbyter, Carpz. 3: 98. Reink. 3: 2, 6. Coll. Arg.

& ipsa quod publicae deprecationis, Carpz. 3: 104.

Ampl. etsi superior de crimine suspectus, modo nond. condemnatus, Conc. C. Pol. VIII. c. 19.

2. Reverentia superioris. Die Diaconi ihre Pastores, v. sie beyde ihre superitaten in gebührend Ehren halten, ihnen gehorsam seyn, in allen billich sach, so nicht wird sie practiciren ad rotten (factiones) anrichten, sie auszuheissen, prohibent quod discordiae, aemulaes, inter sese, Ag. XVI. §. 2.
Pratrius, c. 17. Conc. Chalced.
can. apost. XXXII. sqq. & c. 54. 55. 56.
c. 14. Conc. Nic. a. 20. 56. Conc. Laod.
quod contumaces quoque procedend. Conc. Agath. c. 1. Conc. Aurel. III. c. 14. 15. 16.

Publicis inter se odiis exardescentes, removendi s. suspendendi,
c. 31. Conc. Arel. 2. c. 54. sqq. C. Carth. 4.

Votum Pacis Sacerdotalis, & modus reconciliandi consacerdotes dissidentes, V. Concil. Turon. 2. c. 1. Conc. Tol. XI. c. 4.

Minor seniori de praeponat, c. 16. Conc. Agath.
Conc. Bracar. 1. c. 24.
nisi sit emeritus, qui tamen casu retinet loci sui nomen, c. ut. 16. Conc. Agath.

Mag. sub Carol. M. c. 1. Nicol. 1. Cav. p. 562.

+ Calid. Laud. Chron. Ec. C. Tit. 8-3-5. 132 p

d. 8. 9.
c. 6. Conc. Carth. 1. Cranz. f. 104.

c. Apost. 7. d. 80. Dist. 88. c. 4. c. 20. Concil. Carth. IV. Nr. 111 Negotia secularia prohibens mer-
Dist. 88. c. 6. Ca. 11. q. 1 — c. 47. Conc. Tol. XI. c. 2. Concil. Mog. c. 10. catis. 2. Tim. 2, 4. Ezech. XVI. §. 2.
c. 3. Conc. Chalced.
tit. de re Cler. pe. neg. l. 23. C. de testam.
l. 18. D. de negotiat. l. 32 §. 4. de recept. arb.
Lehm. Chron. Spir. 3, 24. 5. 107.
miss. t. c. 1421. Conc. Aurel. III. c. 8.

pp. Dist. 29. pr. V. Cyn. in t. C. de Epis.
Conc. Nic. 2. c. 4. 5.

Vnd d ein jeder Kaufmann, die d ihren
Negotien sind, d. d. H. Chin. in ipsa prohibita
1. Sam. 8. Obrigkeit v. Unterthanen Ezech. Cranz. 1. def. 2. t. 63. k 64.
2 alle unzehliche Handthierung, Wer-
ckstatt v. Kaufleuten, 1. Tim. 3, 3. 8.
c. 18. Conc. Nic. c. 20. Conc. Chalc.
3. Kaufmannschafft, c. 5. Conc. Aurel. c. 5. Conc. Laodic.
c. 15. C. Carth. 3. v. c. 19. Conc. Chalc.
4. Mais v. Weingarten, id g. te limi-
tes, ita, ut d prohibitum, nigay verweg-
nen Weis, od deren Weis, it. Wer, so
ein über d Tischthumb, Cose schaff auf der
Allmey, od ab Bürger auf ihre eigene
Häuser d Bauren Baumstück, Hey
stöck, Hymen v. Bienen Güter kaufft.
d it. d Vorgesetzten, die Fremden, Herbe
zu setzen, sub pœnâ remotionis,
vel aliâ arbitrariâ d. Obrig. in pa.
pœnâ auf dem Thurn, in delict. n. propriis, Ezech. Cranz. l. 1. 65. t.
in ihren Bürgerhäusern id civitatem sunt
ihre civibus. Ord. Lut. t. de Immunit. §. 3.
Sed q. si Ministris d Ecclesiæ Parochiand,
vel in propriis habitand. nunq. ipsa loca
sine civib. communi sine facto suo carend.

De jure tamen opinor: Die Parochiani
teneant, de edib. possidere, & Parochi in
ipsis habitare, aut abstinere à vendendis bo-
nis, die Vorgesetzten, Vorsteher, liceat in
propriis p.
5. Procuratorio more Ihr Fürsten Officier Obrigkeit.
Cranz. 1. Dect. 64. k 89.
mit Notarien munire Hungi. Dec. 90. 8.

ein Criminal-Verbrech, c. 19. Conc. Milev. C. Carth. fid. c. 33, 34. in
ne. Tol. IV. c. 30.
e cæpe, Conc. Tol. IV. c. 44. Conc. Tol. I. c. 8. Conc. Nic. c. 11.
ciam agere, Cæs. Dalt. Chol. ap. Bonefid. p. 148.
ssionib. arcend, Can. apost. XX.
ly, c. 89. Conc. Carth. 1. Cer. f. 105.
e testamento, c. 18. C. Carth. 4.
eccles. habitare, Conc. Aurel. II. c. 9.
en ihare, bleiben à Schlesien, Cranz. f. 74.
c. 18. Conc. Milev.
recevere, c. 35. C. Carth. Conc. Martisc. 2. c. 13.
Ley. Car. Carol. M. c. 1. Recl. 1. Cur. 1. f. 62.

C. Liegl. Episcopy Wiby. 1672. Wittb. ubi ostendit
& singula sexta Sacerdotib. arma & gpetare vtm
carnes. V. Zimern. Mnf. 8, 5.

Curia & diuina & regia ministeria
obierunt ex institutio Dauidis 1. Par. 27, 30-32.

Miles sacty, [illegible] fidem Catholicam gfessi ad Clerg
& admittendi, Siric. Pap. Ep. 4. ap. Conr. p. 150.

1. Dist. vir jej & vir gfessus de utili. de 1. ult. et 3. Dis.
2. Dist. vir jej & ejj adulterium & exsecutum.
3. Dist. in Ep. una sera, & vir ministry Sit.
Episcopy vxorq; th, vbum potig & vbum
viceuum comodig pil carni?

Cassy Exceptt,
gdo Sacerdotes et. seculario. negotijs rei
Conc. Reg. Gerlic. c. 1.
ad libertz. V. ff de senatu Lut. §. 2.
Theodoric Rx Vbl. Seruo Episcopo pecuniam mitt.
potig ab exercita transeunte diripiendam, hanc
legatine eqm, restituet. Cassiod. 2. Var. 8.
Non capaces sint potg temporalig p Reg. Limn. 1. 8.
schüz. J. P. 8, 4. Besold. de Reg. 1, 3, 4.
Conring. de Episc. germ. 3. 70. Algm. Arc.
1: 15. Bernegg. ad Tacit. q. 1586. Speidel
Leyserr. Conring. in Gf. ad Ep. Leon.
Arnisc. de exemt. Abr. 4, 4. Lehm. 5, 51.
c. Gravis. 82. c. 8. Concil. Tol. 1. c. ult. d. 36.
Fab. ad C. de Episc. dist. 25. c. 23. q. 8. Gerst. 1. 8.
Off. c. 18. de Gpscript. Reinh. 1: 4, 9. 9.
Besold. Th. Pract. Gpstl. Thes.
Augustini Gptus Ep. g. V. Secund. 7: 11-6/2 37. Magdeb.
5. c. 7. p. 743-5.

Emtiones Gptig gbitä hij, g nihil latent
ordining, c. tg. C. Carth. 3.

Pro seculario. reb. litigare Episcopy prouctg
deg c. 19. C. Carth. 4.
Litigator testimonio & fide admittendo c. 58. C. Carth.
Reipsa hierarchy mercatt Episcpo g libeg c. 20. C. Carth.

Quòd ecclesiæ debere gotthidianum et. mensam
aquæ exercere, excepto Paulino docente Cassian.
Augustin. Ambros. V. Scal. Pab. & alt. Scal. Lit. p. 316.

Denig Custodes, Opifices, & gbitenq opificum summa
fieri, Carpz. 1: 87. c. 51. 52, 53. C. Carth. 17.
& Aldmanni nung obire, Ab. Ref. 88.
& Notarii, Ref. 90.

& gl alvearium, h. e. tabernaculog artificg, & v. tapetij, ibi Lutt.
& Erasm. V. Reinesc. & Ling. Rom.

Conversat. IV. TEMPERANTIA. 543

Sauffens, Spielens, Spazieren gehens v. Ausreisens, d. Taternen v. Schemt-Häuser, enthalten, auch selbst; d. Pfarr-Behausung d. viel Gras noch offtermahls hasterey halten, Agen. XVI. §. 1.

c. 27. C. Carth. 3. c. 47. C. Carth. 4. 48. Colin. Pap. Cap. 12.

Erbarer Kleydung, keine kurtzen, Zerschnitten, mit Sammet v. d. gleich Vorbrämten, d. Ag. §. 3.

c. apost. 42. 43. 44. 53. c. 24. Conc. Laod. c. 45. C. Carth. IV. Chron. Spir. Lehm. 3. 35. Conc. Mantisc. Conc. Nic. 2. c. 16. Concil. Gen. VIII. C. Pol. c. 21. c. 2.

Rasura Clericorum Anicet. Pap. ad scribit.

c. prohibet. d. 23. c. 44. C. Carth. 4. Conc. Tol. IV. c. 40.

Lectio sacra adhibenda, Conc. Tol. 3. c. 7. Conc. Rhem. c. 17.

Mensa Episcoporum qualis, decret. Eusebii Pap., Carang. p. 54. c. 15. C. Carth. 4.

Ex Agapis d. partes tollere, c. 27. Conc. Laod.

Ludis & Spectaculis ne intersint, c. 54. C. Laod. c. 11. C. Carth. 3.

Concil. Magnat. c. 10. ap. Car. p. 545.

nec quiriis nuptial. nisi uxorati, c. 28. C. Agath.

nec inter epulas cantare aut saltare, C. Antibid. c. 38.

Scurrilitas prohibita, Conc. Carth. 3. Carang. p. 166. c. 60. C. Carth. 4.

Ungrenta prohibita C. Nic. 2. c. 16.

Testes vitae & conversationis adhibendi perpetuo in conclavib. & cellulis, Conc. Tol. IV. c. 21. 22.

Fastus vitandus. olim in cellulis portati Episcopi a diaconis, Conc. Bracar. 3. c. 5.

|| Vid. Conc. Gen. VIII. C. Pol. c. 14. Car. p. 579. ubi fastus Pontificius [illegible]

Monsagis, Laicorum more, sed cassulis utend. Concil. Mag. sub Carol. M. c. 4.

De Conjug. Sacrod.

3. sententiae, 1. juris vetusti, licitum esse, V. T. & N.

2. juris novissimi Pontif. prohibitum, illicitum esse, ij jus div. & hum.

3. praeceptum esse, Rabbini, Luth.

Vera sententia praeceptum esse est simpliciter & absolute, necnon absolute sed hypothetice, si est absque scandalo caelebs manere possit. probatur ex Paulo, Lund. valebatur & est simpliciter praeceptum matrimonii.

Interdictum tamen est, j. div. quia interdicti habet pro dicta daemon. V. dist. 26. sess.

confirmatur per decretum, C. Apoyr. 6. dist. 31. p. 3.

Lutheri conjug. ij Gibb. vindicatur.

Ecclesiae nuptiae, 1. sent. neg. unius ux. vir. et successor.

2. aff. de simult.

explicatio textus, polygamia licita inter Hebraeos, sed intra provinciam suam, ac Terrenas, Paulus ad Episcopum Orbas, ij Regum Hieros. in Imperio Rom. at. j. Rom. prohibitum, & est de simult. sed successor. illud.

confirmatur cap. 5.

Licit. juris Hum. est div. & dispersari potest, pro circumstantiis. Et ubi dispersatio per legem aut consuetudinem introducta.

§. 10.

Resignare an licitum?

R. dub. juri suo renunciare.

Ex. juri pro se introducto, & est pro alio, dist. inter jus & potestatem, & inter officium h. e. jus quod necnon, & obligatione alteri facta, & haec solvenda ab eo cui obligatus sit aut superiore.

2. in civilib. facilius, quam in Ecclesiis, propter scopum, finis est debet esse temporale quod, major reditus, honor, sed Ecclesiae salus.

Licit. Ecclesia est dimittens est debet tenax esse & invida quod detrimento pastoris pure suo uti, sed addit.

Disciplina Domestica, Aegr. XVI. §. 3.
Weib v. Kind zur Gottesfurcht, Zucht v.
muth z' halten, denselben keines weges
statten, güldene Ketten, Sammet od. Seiden
werck, z' tragen pp 1. Tim. 3, 4. 12.
Emancipare liberos prohibentur, nisi de morib. [illegible]
cor certi sint, ut possint ad eos propria [illegible]
pertinere putent, c. 14. C. Carth. 3.

Domesticos heterodoxos non habeant, c. 18. C. [illegible]

VI. Necessitas presidendi in Ecclia
concedita,

can. apost. XIV. qq. i. t. Mansi. in f.
can. 18. Concil. Aegyr. Carranz. p. 50. c. 2. Concil. Antioch.
can. 15. 16. Conc. Nic. c. 22. Conc. Arel. I. c. 10. Conc. Sardic.
c. 3. 17. 18. 21. Conc. Antioch. c. 1. Concil. Sardic. can. 11.
c. 5. Conc. Chalcd. c. 10. 20. c. 17. 20.
c. 1. can. 3. Septimaney. ebdc. tit. c. 14. 120. Conc. Sardic.
nec sine scitu Episcopi, c. 42. Conc. Carth. c. 28. C. Carth. 3.
c. 37. 40. c. 40. 41. c. 15. Conc. Milev. Can. Arel. 2. c. 13.

Corsect. 1.

RENVNCIARE q. Ecclie sue inscite regt
c. nisi. x. de renunc. 3. Decretal. tit. 29.
Ep. gressu ejs. Confessorii, & it. Patroni, Carpz. 3. tit.
Decret. Anteri Papae ap. Carranz. p. 32.

Quidam tempe Persecutis, Carpz. l. 1. def. 72, 3. ubi
non gelatum retringere vult. c. 21. Conc. Sardic.
Nicol. 1. ap. Car. p. 563.

Multa Eccliam gdere, S. Cod. 1. 5. Valla, Catalogum
habitor Persecutorib. tradendo, c. 13. Conc. Arel.

II.

Pestis tempe fugere regt, Nisi q. aby. can.
dato, & pietatis ministerio servato,
Carpz. l. 1. def. 72.

III.

Permitto ministros cur Ecclie, fieri regt in
vita absentia, Carpz. 1. 93. 94.

& sine justa causa, c. Gloss. 5. x. de pmiss.
c. apost. 14. 59. Carpz. 3. 108. & 118. ubi in parem.
c. 38. C. Carth. 3. c. 27. C. Carth. 4.
V. Pelag. II. Epist. Carranz. p. 353.

Vocante Vicinia Parochia, aby Parochy, tibi
relicta, Conc. Rhegiens. c. 5. Carranz. 227.

IV.

Altera Ecclia o- sua diei officio fungi &
dici sine invitatione & venia, can. 13. Concil.
Neocaes. Carranz. p. 59. & de Liturg. Can. Nostrum.
c. 3. Conc. Sardic.

Liberalitas & Hospitalitas erga Frat

can. apost. 58.

Conc. Mantisc. 11. c. 11. 13.

si tu tris commendat. instanti, c. Apost.

Conc. Antioch. c. 7. de his & aliis tr

Eulaseus grib. V. Bosquet. ad l. 1. Innoc

Ep. 50.

Novell. 6. c. 3.

Constitutio thiani IV. R. dan. sub dat. Glücksburg am 5. Jan. 1642.
ad praenomina ditmarsiae meridionalis.

Obwol ferner die Ca. des Deputirte sich beschweret, daß in theils Kirchspiel kein bestellte Kirchspielschreibere, sondern an deren statt die Predigere, so und weltlich Handel unerfahren zu beschreibung aller contracten gebraucht, u. dadurch die contrahenten mannigmahl damnificirt werden, u. demnach bitten, daß die Einwohner solcher Kirchspiel von dem Landschreiber od. Kirchspielschreiber ihre contracten beschreiben lassen mögen. Weilen aber die Capellane mit schlechten unterhalt versehen, u. die schreiberey als ein mindere zu ihren Dienst gelegt, so wollen wir unsern General Superintendenten zur Visitation der Kirch in Süderditmarsch fürderlichst abordnen, u. durch denselben mit den Kirchspielen, wie die Capellane dieser Secular Verwaltung zu entbürden, u. ihnen andere ergetzlichkeit begegnen müge, reden lassen, es sollen aber über Verhütung und gefährdung alle obligationes so zu 100 mk Capital u. darüber sich belaufen von den Principalen u. Bürgen selbsten welche schreiben können unterschrieben u. versiegelt werden.

De Privilegiis & Immunitatibus Clericorum.

Ord. Eccl. tit. Vox Immunitatib. V. Freyheitus & Kirchdiener.

1. Privileg. Fori Ecclesiastici. quoad causas Civiles.

Immunitas & Exemtio est effectus ἀγεώρις ~~proprius~~ Ordinationis, quam est statu seculari in Ecclesiam transferunt; & eat. dependent a S. Potestate Ecclesiae: quia v. ff. rex civilium et possessores, vel ecc. sine possessione rex immob. cives & membra Reip. eat. dependent a Potestate Civili, et Infer. Carpz. 3:7.

At rae personae, & Clerici, licet rae rex suae immobilis et civium jure censeant: imo & citra possessionem rex, saltem ex praeposito Homagio subjectis, vel Jure domicilii aut delicti Atrocioris, Functionem vel Dram concernentis. Et Eccla abolet Politiam, ita nec Ordinatio abolet Jus Reip. in Cives vel incolas, sed derogat tam vel surrogat cum consensu ipsius Potestatis Civilis, Infer. tam partis Hierarchiae.

Clerici ergo ff. simpliciter exempti a Potestate Seculari, inferiori V. Arnis. Genh. Balduin. Covarruv. & alios de hoc argumento, Carpz. 3:3. q. ubi magis accurate lanc rem explicat, ~~[illegible]~~ duplicis ~~[illegible]~~ in nostris Principib. & Statib. ipse urget, ut 3:1. & 22.

~~Exempti ff., nam sua & regula subsequuntur ante exemtionem: tum est Exemtionem Fori Ecclesiae ergo dependet simpliciter a Potestate Seculari, sed Episcopali Ecclesiae.~~

Ergo exemtio vel ergo tam ex pietate Principum indulgentium, quam ex Episcoporum Heterodoxorum fastu malitia profluxisse. Certe vix extat aliqua [illegible] & prohibitio, ~~[illegible]~~ adeundo Principe ab [illegible], ante Concil. Antiochen. Arianum, cujus [illegible] XI. & XII. & XIV. Idem Metropolitani & Synodi & vicinorum Episcoporum praeferre Potestati Principis [illegible] Ecclesiae.

[illegible] abusus suscipiendi ordinis, ut subterfugiant judicia [illegible], Conc. Trid. Sess. 23. & Ref. c. 4.

Exemti ff. Ministri Ecclesiae nostratium a Judice seculari quoad aes personales, quos istos institutas. Rad: Ne imminuas dignitas Magdeb. Cent. IV. c. 7. p. 506.

Muneris sacri. Ord. Eccl. h. t. §. 1. decr. Sylvestri, Carang. p. 60. c. 9. C. Chalc. Conc. Aurel. III. Lehm. V. Struv. Exerc. IX. d. 57. c. 25. Tol. 3, 13. Malisc. 1, 5. Chr. Spir. 2:35, 4. Carpz. 2:308. dubitative, allegans in gr. Arnisae. tr. sing. & Reink. Instruct. Consist. Ann. 1657. C. 3. §. Ingenuus [illegible] 3. In Anglia quando cupit, Arth. Duck. de Aut. J. C. 2:8. 7. 2, 26.

Declarand:

Conveniendi in praesentibus aitus primo coram Superintendente, qui una cum Judice loci vel Collatore aut Scabinis vel praefectis Ecclesiis, causam cognoscat & compositionem amicabilem tentet. Quodsi frustra, causa referat ad Consistorium, ut ibi dijudicetur summariter absque longo processu, Ord. Eccl. d. §. 1. Carpz. 3:3 & 4. Lehm. Chr. Spir. l. 2. c. 21. 35. & 41. p. 172. Cassiod. 8:24.

Consect.

Concursus Creditorum tam quam viventem Clericum, vel ab ipso quaesitum, quam quam Haeredem Jacentem, quam defuncti personam repraesentat, instituendus coram Judice Ecclesiastico, Fr. Salgado Labyr. Cred. C. 2.

Prorogand. de at locis, c. 7. Conc. Agath. c. 23. eo.

§. V. Excessivus T. 17.

An nihilominus mediante Consistorio in superintte citandi aff. in honorem ministerii. quod de jure stricto.

Exc. si Princeps ipse vel ejus Curia citet, aut Commissarius Principis.

Exc. 1.

Quoad aes reales & quae dependent ex reb. Parochor. propriis, vel uxorum suar. for. sortiunt. ordinarium. Ord. Eccl. d. §. 1.
Instruct. Consist. d. c. 3. §. 2. & in Realib. v. Klock. V. 1. Cons. X. n. 176 sq.
& qd. Sacr. ff. Cives & membra Reip. Carpz. 3: 7.

2.

Quoad Personales, si Clerici subeunt partam Oratoris, ut in Concursu Creditor. Clerici à Judice seculari cum Laicis citantur.
Salgad. Labyr. Cred. c. 6. P. 1.
Diss. Marta. cui resp. d. Salgad.

An ne quid. partes requisitoriales, vel saltem mediate per Judicem Eccl. ordinarium Clerici actores citandi?
V. causam inter Cpf. Voigtsb. & superint. Olsn. §. de Consistor. & Citat.

Limit. 2. Exc.

Etsi actores ff. partae Eccl. modo causa est Eccl. tamen ad Consistorium ea pertinet.
Ord. Eccl. de Consist. p. 163.
Resol. Novill. ad 2661. P. 1. §. 4.
Instr. Consist. d. c. 3. §. 2. ib. [illegible]
Nisi actor ipse elegerit For. Reiseculare tunc ob litispendam & praesentiam causa ad Consistorium non debet trahi,
d. Resol. Novill. §. 4.

Ad Comitatus s. For. secul. non accedend. Clerici [illegible] s. [illegible] Formatis Episcopi, c. 20. Conc. [illegible]

Exc. 3.

Quand Etiem de Cas Criminales, Ester gend.
admonitionem,

Conf. Ord. Hy Land Constit. C. 7. §. 2. 3.

Falls [illegible] V. Verbrechens d Klerus sich,
V. d. Gelübden [illegible] sind in d Catholischen ge,
fürst vallirs so viel die gerichtl admonit.
V. müst die weltliche scharfe Execution
Ostreich. Constit. C. 3. §. 1.
d sache ausg, wann inhalt der Cön V. §.
ge. br. Verglichs Mff Idd die Etion
V. Botmäßigkeit über geistliche Pers.,
in civilib & Criminalib.; d. Land
portionen Vorfallt Verbrechens, dz
wenn in Kirchen od Pfarhöfen v.
solch delicta begang, mißhandl & Gottes,
gebot v. dem Recht cas, schafft d
Pfarr d. d. O. V. Constitut. ex hoc lib
d gut d. straffen, auch Mff Idd cas,
und d wann ein geistl. oder Clericus,
od d Inquisition wird d. begehren,
V. d. d Obrigk V. Recht Zu thun
scharfe Vollstreckung vorbehalten,

V. cum Dyl. j. d. Pfalm. 2. Mißheyrath,
d. M. Leipz, Oftig.

Consistorii Electi j. Etio in Clericos limitirt
quad Cas criminales, neg d. pœnæ capit. t.
& relegationis dictare pt, ja d. d. Etiam th,
tum, Carpz. 3. 5.

Diff. Lothm. q copiosiem ct. in Criminalib. Consistorij allegirt, nudum tñ
executionem subsidiariam in Judice seculari
relinqueus, C. 13, n. 57. & seq.
add. c. 10. C. Carth. 2.

1.

[illegible] nach d. 1605. Abbatem Varresiensem, & hujusmodi
[illegible] Caracenum, Venetiis & Tassi Reos, in custodiam &
[illegible] civile transmittat, q cum tulit in Venetos &
[illegible] agun. Meteran. l. XXVII. p. 372. nec efficit Papa
[illegible] manifest in Turbe & invita Papa officia sua
[illegible] Veriat, ib. Rei tu postea traditi Regi Gallia
[illegible] arbitro, q Tractatum, d. p. 395.

[illegible] ülyhty tol. XXIV. & XXV. Reus suæ Hæreseos,
[illegible] editis & profanato Templi, à Senatu Thorensi.
[illegible] Pontifex Spiritu appellat ad Cæsarem Clementem.
[illegible] im Crim. Cantzley Herrnb. reformirt hätt in Sachen,
[illegible] Churf. Sachsen Landgraf. spruchbriefl, Churf. Gen. Rheyl. br.
[illegible] 1606. V. Klock. V. 1. Cons. 10. p. 277.

Tot hoc privilegiat. extendit et ad
Clericor. Famulitium, Heig. 2. q. 25, 22.
Vatt. 3: 576. V. Goth. Prax. Civ. l. 1. t. 6. p. 417.
Clar. q. 35. §. Pro nunquid Grammatic. Consil. 102. Perez in Cod. Senatoris. fi. p. 243
Wesenb. Cons. 50, 22.
Boër. Decis. 213. Gail. PP. 1: 6.
Scabin. Lips. Jus. Halam. ad Consult. J. R. W. 11. Martii 1657. Wo nicht ein anders herbracht, wird eines Pfarrers Gesinde, ohn dessen Dienst er seine Haushaltung füglich nicht führen kann, vor der Geistl. Obrigkeit in dergleichen personal Dienstsachen billich belanget.
Ad Vid. Gral Gebr. A. 1667. §. 5.
& famulitium Clericor. d. e. exemtum idem Ord. Eccl. Pomeran.
Lithm. de J. Episc. c. 13, 99.
V. item de hac re iur. Episc. Spir. & Civit. ap. Lehm. l. 5. c. 122.
V. Conc. Trid. sess. 14. de Ref. c. 5.

Exc. 4.
A Judicio summo Principis d. fuerit exemti, c. 9. C. Chalced. fi.

Exc. 5.
Emphyteutae & subditi Ordinis Eccl. d. exemti a superiorite Dni. territ. V. K. V. 1. Cons. 10, 589, sqq.

Exemti ab Ordinariis
& immediate subjecti S. Potestati Sacrae, si d. corrigunt. a summo eius deputato, pt. Ordinarius eos procedere,
Conc. Later. sub Leo. X. sess. X.
hinc fundatum tit. Jus Reformandi in casu negligentiae Curiae Rom.

Episcopi citati
d. in oib. causis tenent. comparere pt., Conc. Trid. sess. 13. de Reform. c. 6.
Causae Episcoporum ad Papam pertinent, Conc. Trid. ead. s. 13. c. 8.

II. Facultas acqrendi Jus Civitatis Municipale, & bona proprietaria, & Jus Comercii Municipalis.

Rad, in solatium uxoris & liberorum, Ord. Eut. h. t. §. 3.

Lehm. Chspir. 7:66. p. 839.

Limit.

Caveat, ne isthaec negotiō in detrimentū quo modo vergat sueri Muneris, d. §. 3.

& V. tit. de Ministr. Eut. Officio. §. 3.

III. Immunitas ab Onerib. Personalib.

Conc. Tol. 3. c. 19. 20. Con. Tol. IV. c. 46.
Conc. Lateran. c. 46.

wach, Gerichtsfolge, v. sonst.
Ord. Eut. l. 4. §. 5. Carpz. 2: 3[illegible]

Einquartierung in d. Pfarre, d. tenent. Parochian. damnum & impensas resarcire, Carpz. 1: 123.

Zuchsut, ongepascendi ambulatorium, Alten. XL. Carpz. [illegible]

Quatemberaeculae? desideratae decisio, v. Gral. Urbr. 1667. §. 17.

Ampl.

Etiamsi habeant Bona Propria, tn. sint immunes ab istis Personalib. für ihre Person, sed tenent. alium substituere, d. §. 5.

Consect.

Ergo ad Realia ut alii cives tenent., d. O. [illegible] Carpz. 2: 311.

Exc.

In iis, q. Eutis & Clericis qq. ipsis [illegible], [illegible] immun. Clerici à Collectis, ut [illegible] reparand. pontium, [illegible] viarum, aggerum, murorum, l. ult. C. de q. [illegible] l. absit. C. de privil. dom. Aug. Natt. Cons. 311, 4. (Carpz. 2: 340, 2. 3.

Jure Francico et. de bonis Eutlicis onera (realia) fere excepto uno manso, & aedificiis ac hortis, Lehm. Ch. Spir. 2: 41. p. 172.

V. Privilegium braxandi qltum sufficit pro familia, & Immunitas à Collecta Cerevisiaria, Tischtrunck frey von d. Trankstreuer.

Ord. Ent. t. de Immunit. §. 6.
p consistit vel in ipsa braxatione, v. Cessione ejus p summa, q pendi solet p collecta: Carpz. 1: 139. & 146. 147. 148.

CVI. Ministris Ente.
Extendiq hoc privilegium et. ad substitutos
Carpz: 1: 140.

& Preceptores scholae, d. §. 6. Carpz. 1: 141.

& custodes, ib. Carpz. 142.

Limitaq,
incipit hoc jus demum post Confirmaem Consistorij, Decr. syn. C. Carpz. 1: 143.
ut alias Salar. publ. à die Receptis, Goth. XI, 2

QUANTUM, & cujus arbitrio.
Arbitrio Consistorii, p rae ptax & familiae,
Carpz. 1: 144. 145.

Regutr v. Diacono & Past. pagano & Rectorib. ac Precept. scholae oppid. o ultra octo dolia.

Ludimoderatori vulgari oppidano & Organico o ultra 6 dolia.

Organico in vicis & Custodib. pagan. o ultra 4 dol.
Rescript. Elect. ap. Carpz. 1: 144.

Exc.
Pro numero Entax vel functionum, qb. qs Past, duplicaq et. qltitas hujus beneficii, Carpz. 1: 151.

Modus exercendi,

Schedula s. attestatum superintendentis offerens ae-
rii praefecto, dem Brandt Steuer Einnehmer
Freyzettel, Carpz. 1:149.

Poena ejus,

qui fraudem committit, amissio privilegii,
Remotio vel alia arbitraria, Carpz. 1:150

VI. Jus Pascendi & Adagrandi, cæteraq; Jura Incolis ejus loci Communia, Wasser v. Weide p. Ord. Eccl. h. t. §. 6. Algen. xxx Carpz. 1:124.

Limit.

Pari modo tn, ō meliori, qt cæteri Incolæ. d. §. 6. si pastor, pecor, conduc. chus ē à parochianis, Algen. 40. Carpz. 1:124, 8.

VII. Beneficium Provisionis ob senium vel morb. sonticum,

Leibgeding uf Lebenlang, nach Erkent. des Synodi, Ord. Eccl. l. 1. §. 2.

Emerita Jure Rom. ter, V. J. Goth. et Salir. C. d. 19.

Modus positus, ne Provisio sit ultra dimidium reditum Parochialium,
Carpz. l. 1. def. Eccl. 23. pjud.

Si sufficiunt reditus, Parochiani tenentur contribuere, Carpz. 1:153, 7. 11. ubi: 25 fl. Korn vor den Eingepfarrten, V. 25 fl. aus dem Lehen,

Extendit hoc beneficium et ad Custodes,
Carpz. 1:154.

VIII. Jus domicilii & habitationis pro Viduis & Liberis in loco, ubi officio sacro functi.
Ord. Eccl. l. 1. §. 7.

Origo, V. Wehner. vor. Gnadenjahr.

VIIII. TEMPUS GRATIÆ, halbe Gnadenjahr, pro Vidua & hæredibus.

Ein halb jahr nach des Pfarrers absterben in der Pfarrwohnung den Sitz (: habitatem :) darzu den halben theil seiner Jahrbesoldung von Zeit seines absterbens an, v. unterdessen den Predigtdienst, d. die benachbarten, versehen lassen.

Ord. Eccl. h. t. §. 8.
Carpz. 1: ~~170 & 162~~. 183. 184.

Alibi & plerisq in Ecclesiis est integer annus, Rumb. 1. 9. Carpz. d. l. Ampl. 1.

~~Præterea et residuum salarii usq ad tempus mortis debiti, Carpz. 1: 170. 171. Jure successionis, unde dividi illud inter Viduam & heredes ut alias res hrdtriæ idem statuta loci, ~~nisi~~ & liber Viduæ, si repetat bona illata, id. 177. Sed & æs alienum de eo solvend. secus ac redit. ex dimidio gratiæ anno, id. def. 179. Adeoq & Inventarium de eo suppleri debet, def. 18~~

~~Ad residuum salarii et. pertinent proventus agrorum & fructus tum percepti~~

Mãa

Oes reditus, et. ex Ecclesia filia, Carpz. 1: 185. 18

Et Jus habitationis, per semestre, licet haud ædes proprias, id. def. 18

Et Accidentalia, primi semestris à morte defuncti, id. def. 189. 190. secus in Pomerania & alibi, ubi Audientia & ricinor, id. 190, 8. ex decl.

Audientia 2di semestris pertinent ad novum Pastorem, Carpz. 1: 191.

vel eum, qui ejus vices ~~[illegible]~~ obit interim, id. 1: 164.

Etiam dimidium provisionis Pastoris Emeriti cedit hoc jure hæredib. Carpz. 1: 193. & 219, ubi è contrario substituto facta provisio.

Ex parte dimidia, huc & Laudemia, wenn die fälle im halben gnadenjahre sich zutrag, Carpz. 1: 192. Diss. Finkelth. de Jur. Patr. c. 6, 118.

Termini à quo,

Mors Pastoris, item tt ut tempus medium, nag
rel dies mensis d'attendang, & mortuy die Bartho-
lomæi, habeay decessille ~~die~~ Termino Michaëlis
Carpz. 1: 194. k 195, 6. k def. 200.
k 204.
præmodm. vicissim defuncty paulo post Terminum,
8 vel 14 dies, habeay decessille prig, & ijs Ter-
mino, eveny solete Lege is & sallo quæry,
fasse mit einem gewesen, d. def. 195.

Modus dividendi reditus anni gra,

1. Salarium pecuniarium, Carpz. 1: 195.

2. Fructuum naturalium & civilium, wird doh
ganz fasse nindang gewesen by Mich. by
dyt wird ys Mich. v. ijs dem & sallo
theil corfolgt, ag dem v. Früh, Carpz. 1: 196.
Ays by denen aus Getraydt od aus Feld,
früchten Zins hindang gesessen, evenly ge-
wesen, dy ein Mich. todiant, ob sie dy vorst
ys Mart. Nativitatis od dy tr. gefallen:
Ays aber ys Walp. gefallt, wird gemeint,
dy ob ads eine falbjährige Besoldung dy Mich.
ay nicht mehr bedient dy. def. 197, 7.

def. 199. k 200.

Semest. Mich. 66. Sem. Mich. 67.

Mich. Mart. Nativ. Lundrey. 67. Walp. 67. — Mich.

def. 201.

Mich. obit Nativ. Lundr. Pasch. Walp. Joh. | — Mich.
Ref. Dim. salar. Dimid. em. pro. Nov. Past.
1. Q. 2. Q. 3. Q. 4. Q.

def. 202.

Mich. 66. — 66. Pasch. Mich. 67.
Salar. resid. rang dim. pro.

def. 203.

Mich. 66. — — — — 66. Pasch. Joh. — Mich. 67.
Resid. salar. usq Lundr.
1. Q. 2. Q. 3. Q. 4. Q. Semest. pro. 1. Q.

Ingleichen solle, so und offters geschrieben
& pfleget angezeigt v. gemeinet wird,
ob es dy sallig ausbezahlt dy by oder
nach Mich. Zusammen, v. ads. wenn dy Herr
a dem gestorben, dy Leuthy alles Pfarr-
Reg. weil solch selig Volmacht ys Einnehmen
Mich. v. Weinachtsbesoldg Zusammen,
denn mst nach den Winter wird solch
ausgelegt wird.

obit
pater
1. die Bartholom. { 1. Sem. { mich. / Mart. / Nativ. / Lundrey. } carpz. def. 199. k 1.
2. Sem. { Walpurg. }
2. Nativ. { Salar. resid. — Mich. usq ad Nativ. / 1. Sem. post { Lundrey. / Pasche / Walp. / Joh. } / 2. Sem. semp. — Michäel. } id. def. 201.
3. una Pasche { Salar. resid. à Mich. usq ad Pasche. / 1. Sem. post, à Pasche usq ad Mich. } def. 202.
2. Sem. à Mich.
4. Pasche. Joh. { Resid. salar. à Mich. usq ad Nativitatem obiit, tres Quartaly. / 1. Sem. post Mich. usq ad Lundrey. 2 Quartale / 2. Sem. semp. 2. Quartale } def. 203.

2. in casu ultimo: Hoc nescio ad Salarium generatim pertinere,
& fructus naturales annis separatis ad tempus post? assignari. Carpz.
Negativa plenius in Consist. Jan. 1677. pro clerico in hoc casu à die mortis
computari.

Limit. 1.

Impensæ heredibus pro grota deducunt, Carpz. 1:205.
& ab ipsis factæ restituunt ex Fisco, 1:207.

2.

Inventarium quoque ex salario hoc gratioso supplend. Carpz. 1:206.

Quibus competat hoc benefic.

1. Viduæ & liberis cujusc. matrimonii, Carpz. 1:208-9.

et. nepotib. Carpz. 210.

& liberis elocatis & emancipatis, 211.
Exc. Ducles. duc. Vinar. Wenc. Ro.

Declarat:

Vidua regulariter accipit quartam partem, ex Const. Elect. XX. P. 3. nisi si jure statutario tantum eatem, s. partem tertiam, ut Lipsiæ, Carpz. 1:212. & 213.

Imo dimidium ad Viduam, & dimid. ad liberos pertinet, Consist. Lips. Jos. Altenroda, 12. Julii 1624. Decidit Elector decis. 48. ut & vidua & liberi in capita succedant.

Ampl. 1.

Viduæ debet salar. sem. etsi illata repetat quia jure singulari concedit, Carpz. 1:214.

2.

Nec petens portionem statutariam, conferre tenet salari semestris partem, s. totum, id. 215.

3.

Viduæ & liberis competit, etsi substitutus jamsi adsit, Carpz. 1:219. & 193.

R. 2. transmittit ad heredes viduæ & liberos id. 216.

Ampl. 4.

Etsi repudiaverint hrdtem defuncti, Carpz. 1:225.

R. 3. Non extante Vidua & liberis defuncti, ab Episcopo vel Senatu Eccles. ad alios pios usus isti reditus conferunt, vel ipsi novo Pastori erogant, Carpz. l. 1. def. 220. 221. 222. c. 4. Sylvestri in Conc. Rom. Caran. p. 73.

Exc. 1.

Defuncti heredes Adscendentes vel Collaterales non capaces hujus beneficii, Carpz. 1:217.

2.

Heredes testamentarii id. 218.

3. Exc.

Heredes Ministrorum Scholae & Custod. ac Organicorum, Carpz. 1: 226. 227. 228.

Nisi ex speciali Principis vel Senatus Eutlsteii concessione, aut Locali consuetudine, id: 228. 229.

4.

Nec Pastor ad aliam Parochiam promotus, Carpz. 1: ult.

Proprium hujus beneficii, quia de jure hereditario, sed ex Privilegio Principis deferri, non est aes alienum defuncti de eo exsolvend. aut pro aere alieno sequestrand. vel arestand. Carpz. 1: 223. 224.

cf. Goth. de Salar. XIII. 6.
l. sig. 11 C. de pro. S. Scrin. ibi: non hereditatis, sed privilegii nomine

Secus ac jure veteri, V. Wehner. l. l.

Nec potest pater, parochus, pacisci, aut testari, aut renunciare huic privilegio, non sibi, sed viduae & liberis dato. Et si renunciavit, vidua aut liberi non tenentur factum parentis hic praestare, quia de re ad se non pertinente disposuit.

Προεδρία, Praecedentia. 555

Morib. Hebraeor. vtaq Officiales ac Consiliarij Regii majores Pontificib. & Sacerdotib. Prelati fuisse, p 2. Sam. VIII. 16. 17.

Synod. Gener. VIII. Cpol. c. 14. ib. 3 subscript. Synodi Concil. Moguntin. Calvis. Ae. 895.

Inter sese Episcopi alias ratione civitatum suarum in Notitia Imperii descriptarum, alias ratione aetatis sedebant; Gregor. I. lib. 7. Ep. 112. V. Sirmond. ad Goffrid. Vindocin. l. 3. Ep. XI.

V. Salmas. c. 1. de prim. Pap. ubi de priorite rne ordinis multa,

Alia Jura Spealia Clericorum.

Clericus capax est Geradæ de Jure tax. Dma, tris tm, ō v. gjugis, Carpz. 3:10.

ō it. rex expeditoriax, Carpz. 3:28. def. 38.

sicut nec ipsi res Expedit. relinquunt, nisi statuto v̄ gsrtde id introductū, Carpz. 1: def. Eccl. 280.

SVCCEDITVR

ipsorum in bonis Mobilibus ō ad̄m Jura Statutaria, Dd ad̄m Jus Commune, Struv. Exerc. 38, 44. fi.

Diss. Carpz. 3:8. & Academicorum dissam ait pe rnem. gf. ij de Salaci transmissie.

Deficiente herede Fiscus succedit ō Magrus Infer. loci, Dd Episcopi S. Potestis Eccl. Carpz. 3:9. can. 4. Sylvest. in Conc. Rom. ap. Carnez. p. 73.

Forum competens

rae dividendæ hrdtis relictæ à Clerico, ad̄ Judicium Eccl̄stum, Viduæ, q̄ possidet res hrdtras ppriū. Dd n. Familiæ erciscundæ ē psonalis ex q. ijctū: ꝑ eā ae ij viduam coram Judice Eccl̄sto agend.

Sic & Testamenta Pastorum & Donaes insinuanę Consistoriis & ibi publicanę.

gf. ij de Consistor.

Rae Processus Judiciarii.

1. Antequam hic ij Clericos decernat, tentanda est conciliatio in p. mj. & aliis & Compositio amicabilis, Carpz. 3: 99. & def. 4.

2. Nec praesumit aliquis injuriandi in iis, arg. l. 13. §. it. Julian. d. Locati. Carpz. 100.

3. Item ad Palinodiam, evitare potest spontaneam declarationem, Carpz. 3: 101, 18.

4. Sententia condemnatoria & Processus inter Parochum Patronum vel ~~Eccl~~ Parochianos evitari potest Translatione, Carpz. 3: 108.

5. Ad Accusationem crim. viles personae ad admittendum Sixtus III. Ep. decr. 2. (Carang. p. 226. gf. Conc. Carth. III. c. 7. 8. (Car. p. 159. c. 20. (Conc. Trid. sess. 13. & Reform. c. 7.

6. Jurare non coguntur. Conc. Tribur. c. 21. secus jure nostro.

D. GERHARDVS Tom. VI. C. XXVII. De Mgrū Politico. §. 440. sqq. p. 1235 sqq.

Quæstio:

Ad Personæ Ecclesiæ s. Clerici à potestate civilis Mgrûs, et Thiani, sint exemtæ?

Affirmant Lutherani distincte: 1. quæ OFFICII ECCLESIAE 1. Dist.
in actib. spualib. ad potestem Ecclesiam intrinsecam pertinentibus. ō v.
ac vinculi Politici, qt. sunt et. membra Reip. & qd. subditi. Rac vocatis, remotis, legumtis sunt tali Ecclesiæ subjecti.
Ec. subjecti sunt Mgrui Civili, partim (2) respu PERSONARUM 2.
quæ si ij St. civiles delinquunt, s. delicta sint capitalia, sive ō,
in officio suo delinquunt, cognitio & pœna ad Ecclam, v. Senatus Ecclesiæ 3.
[illegible]. (5) partim respu FACULTATUM, & actionum REA- 5.
[illegible], ordin. Eccles. Elect. Augusti, Cap. de immunitatib. Ecclæ minist.
[illegible]. 6. Exemti sunt quoad ONERA PERSONALIA, l. gratr. l. Pres- 6
[illegible]. C. de Episc. & Cler. l. nec honore. C. eod. l. fin. C. de exc. mun.
[illegible] in extremo Reip. discrimine. 7. Quoad onera REALIA v. 7.
Bonis suis ō Ecclesiæ, sed emtie, hereditate, jure commutii acquisitis, tenenæ
Tributa, Rom. 13, 6. l. 7. d. de publican. c. 16. q. 1. 8. In Bonis it. 8.
Ecclesiæ, ō liberis, sed pensiones annuas Mgrui semper hactenus sol-
vatibus. Non v. in iis, quæ libera à tributorum onere sunt consecrata. Gen.
[illegible], 22. Esdr. 7, 24. (9) nisi in casu summæ necessitatis ad tributa 9.
[illegible], & qd. de superfluis. 2. R. 18, 15. l. placet. C. de SS. Eccl.
[illegible]. C. eo. Hugo l. 2. de Sacram. part. 2. c. 7. (10) Exemti sunt 10.
quoad immunitatem gralem, totalem & indeterminatam, quæ sit juris
[illegible], & tam [illegible], quæ rerum rac, ut Pontificii volunt: sed quoad specialem,
[illegible] & limitatam, quæ est juris humani, ex Principum privilegio.

n.441. Arg. I. qa Apli dcs hoes Mgratui subet ee subjectos. Sc. et. M
Cita. Rom. 13,1. dcle: Mt. 22,21. Mr. 12,13. Tit. 3,1. 1. Pet. 2
Chrysost. in d.l. Rom. Homil. 23. & Theoph. Com. f. 374. Bernh. Ep.
42. & 170. Catalog. testt. verit. p. 942. f. mat. Sacr.

Sc. Bellarm. lib. d Cler. c. 28. pp. 3. Principes o ft. fugiores potestes
qa Licentia Principis & Pontificum.

R. 1. Sc. exemtio o ē juris div. &c. qa Clerici ex jure div.
quaq; ao obedtiam Mgrū civ. Sc. Pontifex o potuit eos exim
Sed Apli et. ad Clericos spectat, qa dcs ordinis, Sc. et. hoc ipse.

n.442. Arg. II. qa Sacerdotes V. T. fuerunt Mgrū Politico subjecti.
Confirmatur ex Bellarm. pp. 5. id annexe in Cita Clerici, f. in
Lucia. Num. pl. capti, Exc. 4,15. Exc. 32,21. 1. R. 2,26.
2. Par. 29,25.
Bellarm. C. 30. excipit: Mosen et. S. Sacerdotem fuisse. Ps. 86.
R. D. 3115 in pre Principem tyt.
Lib. 2. d Rom. Pont. c. 26. arg. ft. Salomonem hic Prophetam expos
R. arg. & pl. similib. explis, 1. Par. 23,27. 2. Par. 17,8. 2. Par. 29
2. Par. 34. 1. Mac. 4. 2. Par. 24,6.

n.443. Arg. III. Sty in spoalib. & realib. obedtiam Constitit Mgrū civ
Joh. 19,11. ubi Bernh. Ep. 42. & Augustin. Matth. 17,27. ib.
Excip. Bellarm. d Cler. c. 30. & c. 28. opp. Jansenij c. 69. Thom. p.
Salmeron T. 6. tr. 37. p. 238.

Arg. IV. d q & coram q se oportuit judicari Apli scribit, illum ap
judicem petentem. Sed à Cæsare, Act. 25,10. it. d. ap
tunal qo appellat, ejq potestati se submittit.
Excip. Bell. c. 30. d Cler. R. o d facto tm sed & jure loqs Apls,
me judicari. qf. Act. 26,32. 27. c. 22,25.
Sty Excip. lib. 2. d R. Pont. c. 29. respondt. R. Leges Cæsaream remisisse
sui jure, Bell. d Pot. Pap. c. 34. ne ulquam gentium Principi, qbus
fruat.

Ex. ff cives & partes Reip. illi nisi sint q. impio, subjecti ee n. 445.
civili Magni. Sd Clerici & tales. Ex.
Bell. d Cler. c. 30. ad alt. obj.

ad inomodo. v. Innoc. d excom. cler. c. 2. n. 1.

q. charitas exigit, ut Clerici bona possideant, & ab oneribus sint n. 447.
mand. 2. Cor. 8, 13.

Immunitas clericor. variis jubis nutrit. Ex d e ex Jo. Dec.
Definitum & liberat pure tres à debitis antè jclis, ut servitute,
ab pecuniariis, q jugali. Ex rec ab subjectis.

Imp. Clericos &. politicis subjicerunt. Cf. Caroli Capitulares Confit. n. 448.
decernig &. C. & Epis. & Cl. l. 6ay. 10. C. & Ch. Nov. 123. c. 8.
l. 47. C. & Epis. and. Nov. 3. pr. Nov. 6. c. 8. & epil. Nov. 9. Nov. 86, 1.
q. 23. N. 137. pr. & c. 6. pa. Edict. Inglis. Inglician. ctis Episcopis
dictum quasi, tu Cognitionem & appellem sibi reservavit.
dentia. ag. Theodor. 4. thyl. 7. Ferrarien. in Form. l. 8. gl. 7.
Imo Imp. laturnat potestem cöercendi Pontifices,
mod. R. Brit. Cf. Monitor. & Veneti in Repf. ad persuasion Barroj.
sig. Bell. c. 30. & Cler. d & pise, Ja & facto id facto.

n. 449.
Subjugare Ep. & Episcopi Rom. rectt. Gregor. l. 4. Ep. 31. l. 2. Ep. 65.
2. & R. Pont. 28. fuisse edoctum,
dy l. c. ej ad reg. l. 96. Leo IV. c. 9. l. 50. & c. in Synod. l. d.
resp. ca 2. q. 7. Bell. c. 29. disc. inv judicij Imp. dij,
ptis & conclus. Ex. ef. de finem & executem petit.
Subjugare & subsern: Gratian. q. 11. q. Balsam. can 2. q. 7. Ferrar. j.
q. ordinat in temporalib. tm pure humd ee Decembr clericos: Fr.
dicis Relect. q. all. dom. à Soto in 4. d. 25. q. 2. ar. 2. Joh. Medina
in & Reglis. q. 15. Covarruv. in l. practicar. quæstiu c. 31. & l. 1. Var.
l. c. 17. n. 2. Molina. addit. ad q. sil. Flor. 8. id. 1. Aluar. in q. 5 d
dem & Judic. Palaty 4. d. 25. dub. 3. Salon. 22. q. 67. ar. 1. jr. 1. Bannez ib.
Pign. l. 1. Eccl. Hier. c. 7. Jansen. c. 69. Harm. Henric. l. 7. & Indult. c. 24.
Richardy Archiep. Cantuar. ///

n. 452. Pontificii & Canonistae comunr Aff. indistincte, Clerici
ee exemtos, in temporalib. et personalib. & realib. civilib.
criminalib. & qd. Jure dro.
c. qlqr. de Censib. ibi dd. Concil. Lateran. sub Leon. X.
Conc. Trid. sess. 25. c. 20. Soarius defens. Fidei Cath. lib. 4
Bellarm. de Clericis c. 28. Cujus 5 ff. ppsies:

n. 454. 1. In cais Eustitiis liberi sunt clerici jure dro à potestate Princip.
secularium.
2. Non sunt exempti clerici ab obligae legis civilis, qd repugnat
s. canonib. in officio clericali. obligae e coactiva, sed tm d
n. 456. 3. Non pnt clerici à judice seculari judicari, etsi sl. civ
e servent. (1) probat ex Conciliis,
R. 1. proband. ex Scra. 2. Concilia e prejudicant juri Mgrg dtis
tuto. Episcopi e debuissent sibi ipsis jus dicere, ex immoderat
libertis cupiditate. 3. Canones ipsi e loqnt de totali exemt
4. e prohibent provocaem ab Episcopo ad judicem secularem.
Concil. Constant. c. 6. Chalced. c. 9. Antioch. c. 11.

n. 457. (2) ex Impp. Constitt. Nov. 79. 83. 123. R. Dist. inr omimodam
exemtiem, & certa privilegia à Principib. gcessa. Justinianus
criminib. publicis Imperii judiciis clericos subjicit. ~~nec~~
~~potuit de jure ipsa~~ Authent. Trid. 11. post longas gcertas, tu
ab Honorio III. vi expressa fuit. e extendis ultra Italiam.
Novisto jure p Recess. Imperii A. 1594. 1598. 1603. antiquata.
Arnis. exemt. Cler. c. 4, 11.
(3). ovis e pt judicare pastorem. R. neg. gsqua. dist. inr oves
(4). Constantinus, ap. Ruff. 10. hist. 2. R. sensus ejus fuit, injurias
inr se privatas oblivioni potius tradendas, & magno judicii die
servandas, cum ipse hoc sit, & unus omnis ipsa tanta cognitionem
negreat / V. Lud. Molina. Ventur. Vincent. in Consil. Venet. c

...gfat, Constantinum ō gcessisse Clericis oīmodum exemtiem.
...pist. ad Celsū Vicar. Africæ scribit: sup clericis sum diligentissimi
...tury, & judicaturus, Ruffin. ibid. Episcopos sua negotia ad Imp.
...ulisse.

...rop. Bona clericorum Ecclesiæ & secularia libera debent ēe à tributis n. 460.
...incipum secularium. Probat & facto ex J. Can. & Civ.
...Exemtio clericorum in reb. Politicis, tum q̄ ad pers., tum q̄ ad
...a, introducta ē jure humano pariter & dīvo. x. q. ab exemplis v.
...mis V. v. N. T. & qd. similitudem deduci poīt.
...at 1. ex Gen. 47. & 1. Esd. 7. Rx. exemplis particularib. ō probat
...unissale. neq. ex determinatis Principum privilegiis probat
...modo exemtio.
...Numer. 3. Levitæ donati fuerunt Aaroni. n. 462.
...valet ...pra. qa dispar rāo & gtio.
...Matth. 17. liberi sunt filii. Rx. ō agit hic & totali exemtie.
...45, 17. Principes terrarum gstitues eos. Rx. spuales.
...ntio nitit Jure dīvo Naāli. 1. pb. à gsortie oīum gentium,
...br. Ex. 30. Aegypt. Gen. 47. aliorum Arts 2. oecon. Cæs. 6. B. G.
...1. Camill. Conflantinus Imp.
...dist. inter immunitatem partialem ab onerib. & inter unissalem
...iurisdic.
...à similitudine aīi & corporis. Rx. ē dissa rāo.
...qa Sacerdotes dūr Patres & Pastores.
...In deo gsecratos nullū jus tbre pt Princeps seculi.
...qt. deo sunt gsecrati, x rāe officii.
...judicio dīvo. cāa oīs calamitatū tempe Basilij Imp. lex Niceph.
...a ō libertem Ecclæ, Balsamon Nomoc. Gsot.
...Ex eventu aes ō æfimandæ.
...lericorum Exemtie scriptores. Marsil. Patav. defens. Pacis P. 2. c. 3. Jacob. Angl. R. & Veneti ō Bellarm.
...ron. Bardaig & potest. Pap. Arnisæus & Ex. Cler. Joh. Episc. Roffens. & Potest. Pap. c. 15.
...n. 4. & Ll. S. 2. q. 6. Eckard. & Mgrū P. 3. p. 153. Mich. Wendland. disc. & Pace & cura Relig.

V.

Clerici regtr à Collectis personalib. &

emti l. placet. C. de SS. Eut.
Auth. it. nulla. & l. oes. 33. §. prin.
C. de Episc. & Cler.
c. omnig. i. adres. de Immun. Eu.

Lim. 1. in casu adventitiae & inevitat. necessitis devastatis imminentis
l. neminem. 11. C. de SS. Eut.
l. 5 ad feliciss. 2. C. de gb. mun. ne
Constat. nem. lib. X.
l. nullg. 22. C. de curs. publ. lib. 12
c. 2. de jur. immun.
Klock. de gtrib. c. 12. n. 212.

2. quando pp vias, pontes, & ipsos simul utilitem imponendae &
l. instructiem 7. C. de SS. Eut.
l. ult. de gb. mun. nem.
l. ablit. C. de privil. dom. Aug. lib.
Klock. d. l. n. 224.

[illegible] ad [illegible] accusandi c. 6. C. Carth. 2.
[illegible] 9. C. Carth. 3.
Pastores a fide exorbitantes corrigendos,
[illegible] reprobis moribus magis tolerandos,
[illegible] in sent. Patr. Decret. Anacleti Pap. 3.
[illegible] Rect. Eut. c. 20. Caranz. p. 21.
[illegible] Pap. ap. ib. Decr. Fabiani ib. p. 34.
[illegible] p. 559. 562. Decr. Sylvestri ib. p. 60. & 62. 74.
Symmachi, Car. p. 289.

Poena inflictionem aut fraternam correptionem
[illegible] metu majoris scandali, schismatis, &c.
[illegible] poenae, statuunt communiter Scholastici
[illegible], V. Bos. de Scandal. p. 94. Isid. Pelus. l. 2.
Epist. 122.

Poena Talionis in eum, qui [illegible] crimini
[illegible], 3. q. 6. c. qui crimen.
Decret. Fabiani Pap. Caranz. p. 35.

[illegible] Sacerdotis majus esse Laici, ex lege, quam tamen pro
[illegible] sacerdote peccante Sacrificium offerri praecipit,
[illegible] universa plebe; idque ob naturam, sed ob
[illegible] dignitatem, qui alios mores moderari,
Isid. Pelus. l. 2. Ep. 121.

Jus aggratiandi
Pontif. Rom. coarctatum & Episcopis ex parte
vindicatur, Conc. Trid. sess. 13. de Refom. c. 5.

Poena carceris in Clericos, Principes
[illegible], c. 35. x. de sent. excom.
ord. Eut. Vos Consistoriis. c. 10.
ob excessus Caeriores, Carpz. 3: 113.

Existimationem apud vulgus minuit, Carpz. 3: 114, 4.

Mulcta; praesertim si majoris dignitatis, aut
totum Collegium delinquens,
V. Lehm. Ch. Spir. 2: 41. p. 166.

Poena Corporis, fustigatio, id. Lehm. ib. p. 171.

Poena Fornicationis, Caranz. p. 166. d. 82. Presbyter si fornic.
Adulterii, Furti, Falsi, Conc. Aurel. 3.

De Interdicto Excom. [illegible] Absol.

Conspirationis cum gente ignea, Conc. Tol. IV. c. 29.

Flagra, Vis et Cais Eut.

Transloead in Eutam, ubi minus ca-
rel dignitis, Carpe. 3: 118. & 124.
Conc. Later. c. 2. ap. Car. p. 667.

Contraria Ordinis Ecclesiastici sunt,

1. SUSPENSIO, quae est modus suspendendi Clericum ab officio & functione suâ Ecclesiastica, ad tempus. hic actus functionis est in suspenso: Remanente potestate & alia pr.

2. DEPOSITIO s. Remotio, quae est modus, quo amittit Clericus facultatem obeundi functionem Ecclesiasticam. s. quo actus functionis ejusd. Ecclesiastica in perpetuum prohibet: remanente tamen effectu ordinationis, & depositus pro membro ordinis Ecclesiastici habet: Ordinatio specialis tamen sive deputatio ad certam Ecclesiam tollit.
c. 2. ✠ de poen. 6. c. 3. 15. q. 7.

3. DEGRADATIO, quâ amittit totus ordo Clericalis, ejusque jura, & degradatus eiusdem Laicos extrudit.
C. degrad. ✠ de poen. 6.
Carpz. 3. 109.

4.

c. ett. Clerici. ✠. de Judic. c. 20. de VS.
c. 11. ✠ de privil. & excess.
d. Eccl. de Consist. Sequestrari ab officio tr. c. 1. Concil. Aurel. 3.
...endae vitae per triennalem exitum vitae ...
...Novell. 5. c. 2.

Potestas suspendendi penes quos!

Qui suspectum merentur.

Finis & Effectus Suspensis.

Privatio salarii & redituum ad tempus, & minuitio existimationis ap. vulgus, V. c. 30. Conc. Arel. 2. Carpz. 3: 114.

Limit. Alimenta & deneganda si aliunde & suppetunt, Patr. dec. 64.

oblationes & recepta, Conc. Tol. XI. c. 4.

Non semper poena est, sed via ad Inquisitionem quoque gravatum indiciis, ad evitand. scandalum Conc. Tol. XI. c. 13. Carpz. 3: 115.

Dignitas quoque retinetur, sine functione, Conc. Ctol. 6.; Trull. c. 26.

Administratio officii interim Vicinis, vel Collegis committenda, & salarium assignandum, Carpz. 3: 116.

Restitutio q̄ldoq fit deprecaē &
admonitie publicā, Carpz. 3: 117.

Communio ~~[illegible]~~ Peregrina ē pœna
Episcopi ex hæresi ad orthodoxiam re-
untis, quā Episcopus ō ab ordē depo-
nebat, sed ad Presbyteros demandat
V. Bosquet. ad Innoc. 3. l. 1. Ep. 175.

Potestas degradandi penes Epiem. 566

Episcop. Conc. Trid. Sess. 13. & Reform. c. 4.

Finis & Effectus degradatis.

Pœna secularis ut in laicum,
c. nocimus. ii de VS.
Carpz. 3: 117, 5.
Sithm. de J. Episc. C. 13, 73.

Contrariæ Jus Pontif. Epist. decr. Fabiani, [illegible]
it. Conc. Trid. sess. 23. ~~[illegible]~~ cap. 4. & [illegible]
semel ordinatus, huius fieri ō pōe.

An das gesamte Consistorium zu Leipzig

d. Canc.
d. à B.
d. à Fr.
d. à E.
d. d. F.

Schoritz

Würdige und hochgelahrte, liebe Andächtige und Getreue, welcher gestalt auff unsere am 2. Aug. des verwichenen 1661ten jahrs an Euch ergangene jüngste Verordnung, Ihr wird den Pfarrer zu Pfulsborn, Petrum Hoffstettern, wegen seiner begangenen excesse, 2 Monatliche suspension ab officio erkennet und angeordnet, dessen werdet Ihr Euch annoch guter massen entsinnen,

Wann dann die besagten zwey Monaten nunmehro am 18. dieses jüngsthin verflossen, und erwehnter Pfarrer die suspension ausgestanden, als der Inschluß mit mehrern besagt,

So ~~ergehet unser~~ begehren wir hiermit an Euch befehlende, Ihr wollet ~~die~~ hinwiederumb die Verfügung thun, damit gedachter Pfarrer zu Pfulsborn ~~wieder introducirt und seinen Pfarrbindern~~ der Gemeine ♀ gebührend ~~vorgestellet werde~~ stellig gemacht, ♀ hieran, und wir, dat. Naumbg d. 19. Febr. 1662.

[illegible] einen gewissen Sontag
~~von dem~~ benachbarten Priester nach d. Predigt und Gebeth, (ehe er wieder zu seinen Ambts-Verrichtungen gelassen wird) durch eine commonefaction und erinnerung

♀ ~~damit~~ daß sie sich an desselben excessen sich nicht ärgern, sondern ihm Christ alles verzeihen, auch dessen nicht mehr gedencken wollten,

♄ und so dann selbig Nachmittags zu seinen Ambts-Verrichtungen wie vorhin gelassen werde,

Den den Regt. zu Ubeyde und
Johann Gustus von Langenberg
zu Venig Räume

Unsern, Lieben und Getreuen und Gehorsamen
Wir haben Uns ist dein, Joh. Aug. von Lünen
in Underthanen eingeschrieben kommen, daß Ihro
und Ihrer Gestalten zu Nalsenberg ohne Lieg
Verwaltung Ihrer Gerichtshalber, welchen von
Ihnen
Ihnen zu

An den Oberkambtmann
zu Schleussingen LLf.
D. Cancell.
D. à B.
D. D. F.

S.

Moritz

Ehe Was Uns Ihr jüngsthin in
sachen den Pfarrer und die Gemeinde zu Rohr, und dann
den Schultzen deselbst, so wol den Lent-
richter zu Meinungen, und Unsern Ambts-
verwalter zu Kühndorff betr. benebl.
denen deßfalls ergangenen und hierbey
wird zurück~~gehend~~ kommenden acten, in unter-
thot berichtet, Solches ist Uns
gebührend vorgetrag und verlesen worden,
Wann Wir dann hierinnen rechtlich
erkentnis einholen zu lassen vor nöthig
befunden, auch solches nunmehro er-
halten und eröffnen lassen,
Als ist Unser begehren hiermit an Euch,
Ihr wollet allerseits Parteyen, auch
obberührten Lentrichter Johann Josten
von Hagen per subsidium des Fürstl. Alten-
burgischen Oberkambtmanns zu Meinungen, auf einen
gewissen tag vor Euch bescheiden, ~~daß~~
das angeregte und bey den hierbey actis in
originali befindl. Urtel denenselben
publiciren und ~~zur execution bringen~~ des Jahrs Richtens
straffe gleichfalls per subsidium
in jure einbringen, ~~[illegible]~~
~~aber~~ von wegen des Pfarrers
straffe aber auß unserm Consisto-
rio ferner verordnung gewarten,

und zwar so viel den Pfarrer zu Rohr
anlanget mit zuziehung Unsers Superint.
zu Suhle ~~[illegible]~~
willkührl. straffe halber, so bemeldt Pfarr
zuerkant, zu vereinigen habt ist auch
diese [illegible] abgeschrieben der andern
[illegible]

Urthel

Unsere freundliche dienste zuvor, Gestrenge, Veste, und Hochgelährte, günstige Herren und gute Freunde, Als Ihr unsergangene Acta in sachen M. Melchior Abessern, Pfarrherrn zu Rohra, und die Gemeinde daselbst an einem, Hannsen Otten Schultheissen daselbst am andern, Johann Jost von Hagen Not: Publ: und Centhrichtern zu Meinungen, am dritten, und Matthias Hartungen Ambtmann zu Kühndorff, Vierdten theils betreffende, zugeschicket, und Euch des Rechten darüber zuberichten gebethen; Demnach erachten Wir nach fleissiger Verlesung und erwegung derselben, darauf in Rechten gegründet und zuerkennen seyn,

Auß denselben allenthalben soviel zubefinden, daß Matthias Hartung Ambtmann zu Kühndorff, wegen seines Vornehmens gestalten sachen nach, mit der Bestraffung zuverschonen, Johann Jost von Hagen aber, ist der zur ungebühr vorgenommenen Inquisition halber mit 10. ~~Rthlr.~~ und M. Melchior Abesser durch das Consistorium, weil er seine eingepfarrten wider den Schultheissen vffgewiegelt, und den Notarium zur Inquisition

requiriret, willkührlichen zubestraffen, die seind
auch beyderseits die dißfalls aufgewendete
unkosten, nach vorgehender Liquidation, und
richterlichen ermessigung, pro rata abzustatten
schuldig; Die Inquisition wieder den Schultheißen
Hannßen Otten hat nicht statt, hingegen ist denen
jenigen, so wieder ihn beschwerungen zuhaben ver-
meinen, zu lagen, ihm den Schultheißen aber irzo
erwehnten R. Abessern an gehörigen orth in an-
spruch zunehmen unbenommen. Von Rechts
wegen, Uhrkundtlich mit unserm Insiegel ver-
siegelt,

Ordinarius und an-
dere Doctores der Jurist.
Facultät in der Univers-
tät Leipzigk,

M. Aprilis 1662.

DEGRADATIO.

Privatio ordinis Eccl[esi]ae, & redactio ad Stat[um] secularem. V. Besold. Thes. Pr. E. 23. & D. 6.

Solennia in Ecclesia Rom. V. c. degradatio 2. c. 3. Conc. Cabilon. Hel. de poen. 6.

ab ordinatione degradatus. Duren. 7: 10.

Conc. Lateran. c. 3.

Ab omni ordine Clericali publicè degradatus, Innoc. III. Ep. 132. l. 1.

Ad ea in usu est in Ecclesiis Evangelicis, Carpz. 3: 117, 9.

Est aut Verbalis, quae Judici seculari solum praebet facultatem in delinquentem: aut Actualis, quae fit vel solum tradit, vel aliis actibus solennibus.

de tractatu Vallii Sithmann. de J. Episc. in Albae, Conc. Trull. C. 13, 73.

Carpz. p. 456. Conc. Trid. sess. 13. de Reform. c. 4.

V. Bosquet. ad Innoc. 3. Ep. 130. l. 1.

QUI DEGRADAEM MEREAN[illegible]
S. Ex q[illegible]. cais degradad fuit.

Potestas Removendi penes prem. in Eccl. vrg.

Penes Senatum Ecclesiæ, Ord. Cur. t. Hy Carlst. 111.

Conc. Hispal. 2. c. 6. c. 4. Conc. Sardic. Carpz. 3: 110. 111.
Conc. Turon. 2. c. 5.
Conc. Moguntin. c. 29. Ego Goethe c. Potest. Eccl. V. Lehm. Chron. 2: 41. f. 2.
V. Conc. Toledan. c. 10. Ghisl. tt. 853.

Penes Episcop. ptl Conc. Trid. Sess. 13. de Reform. c. 4. Hodie penes Consistorium Eccl. & Transact. Eccl. & Fratern.

Episcopi penes maiorem Synodum Metropolit. V. Jus Orient. Roncaglii l. 2. p. 182.

Praxis & cæ cognite, Carpz. 3: 111.
& gradib. admonitionum, Ord. Cur. Hy Carlst. Carpz. 3: 112.

QVI REMOTIONEM merentur. & qz 1o. cauj & quos decernendæ.

1. Inculpati crimine alterius Praxis cæ cognitæ, ad depositionem admitti nt Error Iuris, Carpz. 3: 113. Carpz. 3: 111. & 122. c. 7. Conc. Sardic. Conc. Lateran. c. 2. qq. 7. Hy. 1: 667.
Hutter. Ll. theol. & Magistr. Pol. Sect. 2. q. 14.
Danhaun. T. 1. theol. Casuist. p. 925—928.

Homicid, Furti, Adulterium, can. 2 qq. 5. 25. 26.
Verbera, can. 2 q. 28.
Lapsi tempore Persecutionis, Clerici ordinati, c. 20. Concil. Nic.
Usuraria pravitas, can. 18. Conc. Nic.
Proditio Fidei c. 13. Conc. Chalc.

2. in casum criminis alterius, Quius gradis admonitionum, Ord. Cur. t. Hy Carlst. Carpz. 3: 112. & 121.

Etiam Præceptores Scholæ & Custodes, Carpz. 3: 119. 120.

Ex cæ supra, si suspecta Fidei, & decernenda Remotio, Carpz. 3: 122.

Nec ex cæ Homicidii Culpabilis, Carpz. 3: 123.

Si Schisma erit Magnum, Sortilegos, p Can. Tol. IV. c. 28.

Finis & Effectus.

Privatio functionis sacrae, c. ap. 29.

Pendente lite & appellatione aliq. o sufficienter c. 4. Conc. Sardic.

Processus:

Rest. Consistorii Lips. an die Regierung zu Sundshausen 19. 8bris. 1622. gesp. d. Finkelth. P.P. unternommen, vor dem Geistl. Consistorio klagen zu erheben; uf solchen fall beklagte daselbst sich einzulassen v. zu antworten, Huldigung v. werden alsodann nach gethaner antwort über diejenig articul, so er vermeinen wird gewisse Zeug vermittelst gewöhnlich Zeugen oydes, Summarischer weise, wie auch über die interrogatoria, da beklagter solche gebrauchen wollte, billich abgehört, wann uns in Zeugnis registratur anderweit Geschickt ist. So ergehet die remotion halber von sein dienst od. sonsten ferner w. r. ist. V. R. ca.

Restitutio fit ritib. ferè usd. 76. fit installat.

V. Conc. Tol. IV. c. 27.

De Jure Laicorum.

Laici, q & Parochiani, in Ecclesia xptis gris, sunt s. ordinis: alii cum potestate s. functione publica, q simul cum Presbyterio sunt Ecclesiae, alii sine ea, & sub Plebis nomine relinquuntur. Illi in simpli Ecclesia, sunt Seniores Populi, vel Magistrum Civilis, dominique Loci, q populum repraesentat: in Ecclesia Composita Provinciali est s. Potestas Civilis, s. Princeps, cui caeteri Magistrum inferiores subordinantur: & q eos in reb. communib. Ecclesiae cum Ecclesia repraesentat.

Illi vocantur et. Presbyteri s. Seniores Laici, eos d. qd. esse ex divino praecepto, nec tamen eorum institutum Deo displicere, inq ~~veteri~~ Ecclesia primaeva exstare ejus rei exempla, docet H. Grot. de J. S. P. circa Sacra C. XI. n. 15.

Addo: hoc constitutum esse Ecclesiae naturalem, ex natura np. communi cujusc. universitatis, Nec n. singuli semper consuli possunt aut expedit, sed q universitatem ejusve ordines repraesentant, & qb. potestatem suam & in se concesserunt singulis.

Hi sunt Visitatores & ut circumeunt constituti, nec ordinati, c. 57. C. Laod.

Augustinus Epistas scripsit: CLERO, et SENIORIBUS
Ecclesiae Hipponensis. Ex Greg. Turonensi affert
Coram Pontifice, Clero, & Seniorib.
Epistola Gregorii 89. inscribitur Clero, Ordini
(: magistrum Municip.) & plebi Ravennae.
In Leonis epistola distinguitur subscriptio Clericorum
& Consensus Ordinis atque Plebis. Id. Leo
bi epistolam inscribit: Clero, Honoratis &
Plebi.
Huc pertinent et. DEFENSORES Ecclesiarum, exclusi
qui ab Impp. dabantur Ecclesiis id poscentib.
quorum officium erat vim omnem ac tumultum
ab Ecclesia & Pastorib. arcere, & operam dare
ne quid in Ecclesia per vim aut sordes fieret:
Novell. LVI. can. 2. 2. Syn. Chalced. c. 76. Carth. 5.
Carth. Maxentius ad Hormisdam p
~~Hi posteriorib. seculis Ecclesiarum Advocati~~
dici coepe p. H. Grot. de JSP. circa sacra (
p. 374 p. V. Gryphiand. de Weichbild. (
Hi Ejusd. generis erant oi Ἐκδικοῦντες, qui cum Ep
pis pecuniae Ecclesiae tractabant,
eo tamen differentes ab istis, qui a Metro
politis solebant constitui, H. Grot. id
~~Posteriorib. seculis in occid. Ecclesia~~
~~VOCATI dicebantur, qui ab Impp. Ecclesiis~~
Qui Oeconomi & Dispensatores quoque dicti
V.

Graphio, defensor Ecclesiae, Concil. Mog. sub Carol. c. 9. Carth. 5.
M. c. 5.
Vicedomini, Praepositi, Advocati, s. defensores, Concil.
Mogunt. c. 50.
Custodes et. dicuntur, Bosquet. ad Innoc. 3. l. 2. Ep. 122.
Et. Civitates unae et Principib. defensores Monasteriorum con-
stituti, V. Spangl. Gen. Henneb. p. 222.
H Quales saxonum Imperio, Burggravii fuisse
videntur. hi n. iis ferè terris constituebantur, quae
donatae ~~Ecclesiae~~ Impp. accesserant Ecclesiae,
antequam haec Ecclesiam temporalem et.
acquireret, Peucer. Chron. l. V. p. m. 809.
Quique et. ex Ecclesiarum terrarum fines constituti reperi-
untur; V. Albin. Chron. Mitt. t. 8. p. 97.
quia proprie H Comites Civitatum, qui & nomen
designat, Gryph. d. l.

~~[illegible]~~ V. Duaren. de S. Ecl. min. l. 2. c. 1.

In nris Ecclis vocant Kirchvätter, Gottes-hauß, und Kastenvorsteher, Verwalter, V. i. de Admstrae bon. Eccl.

Ad hanc Classem quoque referendae Mulieres, quae sacra munia quod adhibebant olim, sed sine ordinatione, adeoque inter Laicas relictae, dicebant DIACONISSAE, quas non licuit ordinare, per can. Laodic. Concil. XI. et extat c. 19. dist. 32. can. XIX. Concil. Nicen. c. ~~XXVI~~ XV. Concil. Arausicensi. c. XXI. Concil. Epaunens. c. XVI & XVII. Concil. Aurelian. II. c. ~~16~~ 17. Ita quod non nulli.

Sed quum isti textus & praesertim c. XIX. Concilii Nic. potius ipsius generis diaconissas indigitet, quam canoni 16. Concil. Aurel. II. consonum, & c. XVII. non prohibeat, diaconissis benedici, ~~et~~ h. e. eas ordinari, sed ne jus ordinandi iis permittatur: contra v. de diaconissarum ordinatione ex c. XIV. Concil. Chalced. l. 9. & 20. C. de Episc. & Cl. l. 13. C. de SS. Eccl. Nov. 3. Nov. c. 12. Conc. Agath. 123. c. 13. c. 30. & c. 43. constet; itaque ea de re, sic videtur. Fuerunt illae Mu-

Ubi vocantur Presbyterae, Viduae seniores, Matricariae, Univirae.

Item non nullos, quod verius videtur ibi prohiberi ordinationem, tunc temporis tamen non inusitatam,

lieres ꝺ qd. Consecrata & Ordinata, ad
Ministerium Vꝺ Dei publicum in Ecclesiis
obeund. quum mulier tacere debeat
Ecta, adeoq; propriè ad Cleros & ptinet
Attaq; tu aut ꝺes aut quadam ꝑ certis
benedictis ritum, ad qd. munera in Ecclesiis
obeunda deputata fuisse, ꝙ & magis
ꝺicta commode pagi retaq; : qrqjse
baptizing feminas adultas, Epiphanius
Institutio. mulier juniores in officijs mu
ritatib. & domesticis, ~~quas~~ obq et.
πρεσβύτιδες dicta, non ad ministeria
l. c. xl. Concil. Laod. H. Grot. d. l. p. 371
obq ea sic tur Clericos referri put,
sicuti hodiè Ludimoderatores & Ludi
moderatrices puellas. #
Cætera v. ꝙ manuarijs tm opib. in Ecclesia
servierunt, (quadam. Custodes uri
Ecclesiasticæ
ꝙ erat pars edium sacræ, ubi mulieres segre
dientes custodire, ne diaconi partes Virorum, du
rante Liturgiâ. Commonstrare feminis loca q ꝺ Seminal Scholiast, ꝙ &c.) aut et. ſ. de
sedendi ꝑ Hildeb. de Discr. Vet. Lit. Cl. ex Constit. seu vel alienis opib. largities fue
Apostol.
runt, & hospitalitem exercuerunt
Th. Balsam. Resp. xxxv. ap. Bonefid. p. 290. olim eligebat ordo
diaconissas canonic. cognitâ prius, utrum habeant ipsa
grad. ad altare. ꝺe Basilia a. Cæsa S. Chrys. Diaconissa
delignas, unam qd. communicatum ꝺ Christus ad al, quales ap. Chrysost. laudat Olympiadem
tare, in multis a. Christus gentis, & multiebus Procula, Pentadia, Hesana, alia,
cati cultuiæ dirigentes.
ipsa tur Laicas simpl. referendas ac
dis
v. Duar. l. 8. de S. Minist. c. 19.

ꝙ ſ. Ephem. evud. xx. 1666. p. 226.
Bosquet. ad Duare. l. 12. q. 124.

ſ c. 12. Conc. Carth. IV. ubi ꝺ ipsis admittend
catechumeni ꝺ Gradus institutio, & ministe
rium instit Virginis.

De his talib. # & eap electis, qualitatib. & clerico
rum officiis, agit S. Chrys. l. Tim. V. 5. q. 10. 16.
ſ. Carpz. l. 1. def. 74.

unde sub voce Sirmondi gerhdg Carpz. 1:75.

duo: ita tn, ut qa Eccle opam com-
modant suam, Eccltico jure & privilegiis
suo modo et. utanz; sicuti aeditui nri,
& Presbyterorum uxores & familia.
Ita forte gciliandi Balduin. & Carpz. 1:75, g.
Et ff et. q p Presbyteras & diaconissas
diaconorum, Presbyterorum v Episcoporum uxores
dictis in canonib. illgi autumant, q
scil. à Maritis suis abstinerent, p
pbare volunt ex c. 13. & 14. Synodi II
Turon. it. ex can. 21. Synodi Antisidor.
add. c. 12. Conc. Agath.

Commendatarii, q vacantes Episcopatus &
Abbatiae commendabant admittere.
phibent Conc. Lat. sub Leon. X. c. 3.

His cognata ipsis eorum Praeceptorum, q et. publicâ
auctoritate constituunt, sed ut doceant privatis in
aedib. Plauisch. Visitat. Erled. §. 23. Ist zu
verordnen, daß d Rath d. g. ein Person vorschlage
d einem Praeceptoren v. d hyginit. solche ex-
plorire v. d laste, welche die kleinen Kind
die in d Schule o alle informiert werden können,
unterweise, gegen einen Schulgelde, hingegen
aber ist dem Schulmeister (: Ludimor. publico.)
etwas aus des Kirchkastens Vermögen d.
Zulag solle ohngefehr d abgang des Schul-
geldes aus trüge.

Quatuor Classes in prima Ecclesia Parochianorum fuisse legimus, impr. ex can. XI. Concil. Nicen. 1. Audientium, & catechumenorum. Vid. i de Baptismo.

2. Pœnitentium, qui baptizati quidem sunt lapsi.

3. Orantium, qui ad S. Can. admitt. qui in d. can. dicitur, sine oblatione.

4. Communicantium.

Ut alii Christiani Originarii, alii Neophyti, v. Concil. Basil. sess. 19.

Parochiani gratiam fiunt per domicilium vel diuturnam habitationem,
Struv. Exerc. IX. d. 37.

Peregrini recipiendi non sunt absque litteris commendatitiis, quae & Confessoriae olim dictae, sed nomine isti Communicatoriae surrogatae in Concil. Ob. c. 25. add. c. 7. Conc. Arel. Pacificae & canonicae & gratiae c. 7. 8. Conc. Antioch. c. 41. Conc. Laod.
Nec absque examine & inquisitione veritatis, c. 58. Conc. Elib.

Quas ~~Metropolitanus~~ Episcopus & Chor Episcopus proficiendi jus habent, c. 8. Conc. Antioch. & quae illis c. 5. Conc. Turon. 2.
Canonicas Epistolas, sed Regis, meminit et. Cassiod. l. 11. Ep. 23.

Qui 3. septim. non celebrant conventus, communione privand. Concil. Sardic. c. 14. V. i de Liturg.

Parochianorum gra in pagis, vid. ii de Salario Clericorum.

Villani olim dicti, quorum alii Manentes, alii Angari, Parang. Recommendati, V. Bosquet. ad Mo oc. 3. Ep. 157. l. 1.

Mancipia it. Casati, id.

Prima & infima Parochianorum species sunt Catechumeni, κατήχησις Lindenbrog. de his, c. 5. Concil. Neocaes. V. 1 de Baptism.

Sal Catechumenis dari solitum, c. 5. C. Carth. 3.

Catechumenis Evangelium in Ecclesia ~~d~~ legendo.
c. 12. Conc. Arausic.

Ad Baptisteria ~~d~~ admittendi, c. 13. d. C. Arausic.

Cum Fidelib. benedictionem ~~d~~ accipiant, c. 14. d. Conc.

Laici an Conventib. Eccl. tuis Tur,
esse jus habeant? V. 5 t Concil.
Neg. Pontificii ex supposititio can. 1. Conc.
Romani, ap. Caranz. p. 72.
V. 4 f. Conc. Tolet. 1. Conc. Tol. VI. c. 3.

Obligat Parochianos erga Pastorem

ad

Reverentiam, Acceptationem admonitionum, & praestationem alimentorum, S. Salerni, Alger. XVII. fi. & XX. Conc. Mantisc. 2. c. 15.

Obligans et. ad praestationem sumtuum, qui requirunt in Constitutionem Pastoris, in subsidium tantum solum, si fiscus Ecclesiae non est sufficiens, Carpz. l. 1. def. Eccl. it. 85. & 86. & 58. Art. Gen. 1. & 37.

Si parochiani tam pauperes, ut alere ministrum non possint, non obligans ad hoc lege divina, sed debet ipse aliunde sibi quaerere necessaria vitae, ut alia dicta vel arte operativa aut alio propriam convenienti modo, Marsil. Patav. def. Pac. P. 2. c. 13. p. 228.

Uf welch fall ein solcher modus der anlage zu mach, der zu theil auf die Personen, zu theil aber auf die güter gerichtet sey, damit es der Steuer halber keine gesperrung gebe, noch der begüterten zu hart getroffen werde Rescript. 7. xbr. 1667. ad Praef. Schleusing.

In Translocationibus aequalitas servanda, ne uni Ecclesiae sumtus crebriores fiant. Ita ad Gravamina Urbium Henneb. oblata serenissimo Dn. Frid. Wilhelmo D. S. p. Admstr. Elect. Sax. in Regimine Meinung. resolutum Ao. 1592.

Uf den ersten punct, die Mutation v. Verendrung der diaconen betr.

PP. Soll hierin künfftig diese ordnung gehalten werden, daß man in fortsetzung der diaconen der Stadt, als wechselnd ~~[illegible]~~ halten wolle, nemlich, wann einer aus einer Stadt genommen, v. uf eine Pfarre gesetzt werde, daß alsdann in fernern vorfallenden mutationibus aus einer andern Stadt gleichfalls ein diaconus fortgesetzt werde, damit also die beschwerungen v. unkosten, in absolvendo, praesentando, ordinando v. confirmando, den Stadten zugleich obligen möge, v. so viel möglich, gleichheit gehalten werde,

Paris d. 13. Febr. 1672.

Virgo docta ad 20. annos inter Clericos pro officiali se gestit & S. D. sacramenta administrat, omnia bene gestit. Decumbens, confessa Episcopo, se esse virginem. Reconvaluit. Episcopus eam captivam tenet, pro Chirurgos & Medicos ac Matronas inspecta, virgo reperta. Defendit sese: quod neque sacra S. neque Sicilia sexus sui praesentes ab eiusm. officio excludant. Ob id Sorbonae coacta, & relata res Pontifici & quam ipsa cum Episcopo, quae aperuit confessionem, agit, synodus Episcopos exspectat.

Jerem. VI. 16. State super vias, & videte, & interrogate de semitis antiquis, quae sit via bona, & ambulate in ea.

Disciplinam publicam vocat c. 7. Concil. Arelat.

V. Magdeb. per singulas Centurias tit. de disciplina & morib. Christianorum.

Athenag. Apol. pro Christian. p. 5. οὐδεὶς Χριστὸν πονηρὸς, εἰ μὴ ὑποκρίνεται τὸν λόγον. nullus Christianus malus est, nisi hanc professionem simularit.

Julianus Apost. laudare copiae & ad ejus exemplum sacerdotes Gentiles componi vult, V. Epist. ad Arsacium Pontif. p. 322.

Morum Honestas & officia Laicorum sive gratiam Christianorum, idem Apostolicas Regulas & canones Ecclesiasticos.

Ad IV. Virtutes summas & Cardinales reduci possunt, 1. Pietas erga Deum & Reverentia sui ipsius. 2. Charitas erga Proximum. 3. Sedulitas in Vocatione & officio. 4. Magnanimitas, Fortitudo & Liberalitas. Vid. cap. XII. ad Rom. & meam ibi Analysin, si vis Analyses Locor. S. Tra.

Usurae prohibitae, c. 20. Conc. Elib. V. si de causis Eccl.

Superstitiosae benedictiones frugum, adhibitis Judaeis, c. 49. Conc. Elib. Auguria, c. 62. eod.

Conversatio & Comestio cum Judaeis, c. 50. Conc. Elib. cum Scenicis, Meretricib. Conc. Nic. 2. c. 22.

Ludi Publici, ut Circenses prohibiti, c. 56. 57. 62. Concil. Elib. c. 3. 4. 5. 7. Conc. Arelat. ubi Arma projicere in Pace, descriptionem pugilum arbitror. c. 11. C. Carth. 3. quae haec addit, super a. Christianis omnibus hoc interdictum est, ut ubi blasphemi sunt, non accedant. Add. Conc. Apol. 6. in Trull. c. 51.

Aleâ it. s. tabulâ ludere, c. 79. Conc. Elib. Conc. Apol. 6. in Trull. c. 50.

Foeminae ne tras scribant Laicis, nisi maritorum noe, neq; atr accipiant, c. 8. Concil. Elib.

Cum viris lavacra ne celebrent, c. 30. Conc. Laod. Conc. CPol. 6. in Trull. c. 77.

Convivijs ex symbolis ne inserit, c. 55. C. Laod.

Nec coetui & Lectioni sacrae alienorum Virorum, Conc. Caesar. Aug.

Pauperes & senes plycaeteris honorandi, c. 83. C. Carth. 4. Conc. Tol. VI. c. 13.

Abstinere ab idolothytis & suffocatis, Conc. Aurel. 2, c. 19. 20. & sanguine, Conc. CPol. 6. in Trull. c. 67.

Crines calamistrati prohibiti, Conc. CPol. 6. c. 96.

Picturae turpes, eo. CPol. c. 100.

Testimonia veteris Thianorum conversationis.

Athenagor. Apol. ad Anton. Pl. Imp. p. 14.
παρὰ δ' ἡμῖν ὅτροιτε ἂν ἰδιώτας καὶ γεω-
ρτέχνας καὶ γραΐδια, εὐ λόγῳ τὴν ὠφέ-
λειαν παρεστᾶν εἰσιν ἀδύνατοι τὴν
παρὰ τοῦ λόγου, ἔργῳ τὴν ἀπὸ τῆς προ-
αιρέσεως ὠφέλειαν ἐπιδεικνη-
μένους. οὐ γὰρ λόγους δεκαμνημονόλουσιν,
ἀλλὰ πράξεις ἀγαθὰς ἐπιδεικνύ-
ουσιν. Gesnerus ita vertit: Ap. nos
v. hoc et. privati, qui ex manupretio
vicitant, & aniculae si nullam di-
cendo professis suae utilitatem exhibere
queant, reb. ipsis & operib. eam decla-
rant. Neque n. orationes compositas recitant,
aut annumerant verba, sed aes honestas
& virtutis exempla de se praebent: dum
pro custodi ad repercutiunt, spoliantib. dicam
ad scribunt, petentib. largiunt, proximos
quosque tamquam seipsos amant.

Id. p. 124. ex episd. translatae: summa ap. nos
lex est, quae justitiae mod. & exemplar in nobis
ipsis reperit, a nobis ad proximum transfert.
Quamobr. et. pro aetatis discrimine, alios
pro filiis, & filiab. alios pro fratrib. & sororib.
habemus, provectiores aetate Patrum & matrum
loco honoramus. Illos igitur, quos tamquam fratres
& sorores, aut alio cognationis nomine conjunctos
nobis ducimus, inviolata & integra manere
corpora, maxime ap. nos fit. & paulo post:

summâ igr cautione communicand. ē
osculum, ut d' ātr, qd pia salutaō,
i potiq adoraō qd. habeat, q si i pax
impurâ cogitaē inquinata fuerit, à
vita ætā nos alienet.

& p. 41. ὑ γὰρ μελέτη λόγων, ἀλλ' ἐπιδείξει
καὶ διδασκαλίᾳ ἔργων τὰ ἡμέτερα, d in
meditaē sermonis & structura verbor, sed
in reb. ope declarandis, tq dra viva, γε
fessio nra posita ē.

p. 42. Quis d spectacula illa, in qb gladiatores
& bellūas populo, q sertim Vos Impp. exhibetis,
mxi facit? Nos v. d ita multi, s. spectator
sit aliqs, s. autor cædis, inr esse judicantes,
alieno ab his spectaculis aīo sumus.

Vermutung von den letzten Zeiten, v. dem Ende d. Welt, aus d. heil. Schrift gezog. Andreas Osiand. 1545.

1. Praesumtio. [illegible]
Ex verbis & ratiocinio Eliae, Sanhedr. c. ult.
6000 jahr wird die Welt weren,
2000 j. nichts
2000 j. das Gesetz,
2000 j. die Tage des Messias. add. Rabb.
Von unserm Sinn weg, d. da viel sagen, ist hinten Vorlauff, wo da belauffen ist.

Dictum id fide dignum 1. qa 2dum terram, unus dies coram Deo instar 1000. ann. ut g. mundus intra 6. dies creatus, ita intra totid. annos consecrat.
2. qa cum reliquis praesumtionib. convenit.
3. qa à Judaeis habet pro sermone Prophetico, quamvis ij ipsorum superstitiem militet.
Quo ipso confiteri cogunt, Messiam debuisse nasci initio quinti Millenarii, & 430. ann. post istorum Talmud, ut ita ultra 1000. ann. frustra alium Messiam exspectarint, qui Jesum nostrum. Haec ob puta aut citius aut tardius venturus promissus est.
4. Quia dictum illud quoad 4. priores Millenarios pertinet, veritati consonum, & credibile, et posterius Judaei ab O. Mundi usque ad N. C. 200. annos minus numerant, quam nos, qa confundunt Darium Hystaspis Fil. & Darium, ab Alexandro victum, & & ita 6. annos numerant, cum deberent 190.
5. Uti 6. primi ~~[illegible]~~ hoc & gratiae, Adam, Seth, Enos, Cainan, Mahaleel, & Jared, obierunt, septimus v. Henoch immortalis fuit, ita 6. Millenarios gubernatura mors, inde immortalitas.
6. Consentit Pius Mirandulanus, A. 1486. inter 900. g. ductus publice ad ventiland. propositas, & hanc ponens: Ab illo tempore ad 514. annum & 25. diem finem mundi praesumi.

1486
514
2000

II. Præsumtio ex Mt. 24, 36-39.
& Mri 13, 32.

Uti comparans & adæquans & mores & longitudo temporis antediluviani, & quod Judicium extremum anteibit. Præsumitur g. uti à Mundo creato usque ad dilur. 1656. anni, ita et. à Nato Christo s. altero Adamo, 1656. anni usque ad finem Mundi, vel potius à Resurrectione Christi, & Missione Spiritus S. usque ad fin. Mundi, / 1689. /

Uti Non annum diluvii scivit, diem & hor. nescivit: ita et. annum Extremi diei ex S. Scriptura sciri potest, nihil abbrev. diem v. & horam minime.

III. Præs.

Ex tempore Nativitatis Christi usque ad Pass. & Resur. XXXIII. anni & aliquot dies. totidem anni sed Magni, quod Angelici, quorum unus 365. annorum commun. quando scil. Sol per 12. signa à Meridie versus Septentr. & vice versâ percurrit. tales dies Angel. h. e. annos comm. illgit Thus Luc. 13, 32.

Sed Mosaici h. e. Jubilæi, quorum unus 50. ann. com. & 33. Jubilæi conficiunt 1650. ann. com. quibus addendi aliquot dies h. e. anni, quos tam certo definire non possumus, quandiu diem Natalis Christi ignoramus, qui vix in hyeme.

IV. Præsumtio & clarissima,

Ex Urbe Roma, quæ si 2da vice prodita fuerit, imminere finem Mundi.

Primus dominatus Romæ fuit Populi & Imperii de quo Daniel c. 7. & duravit usque ad Constant. M. Sedis Papæ, de quo Paul. 2. Thess. 2. & Joh. Apoc. 13. & 17.

Dan. 7.

fr. Cornu purv. v. C. Jul. Cæs. coram quo cadunt tria cornua, Coss. & Pompej. M.

Non v. Mahomet, qua Monarchia Rom. et qua hic sermo, funditus perit: nec ipse membrum Imperii Rom. unquam fuit. Nec Joh. invultiona X. Cornua ejus meminit.

senex assidebat:) Ders Pater Iudicium occultum habuit de condemnandis 4. Monarchiis, p. In Extremo v. Iudicio, ō Pater, Dd Filius judicabit.

Sancti occupabant Regum:) Thus regit in Exgtio & sanctos,

Eine Zeit, v. etl: Zeit p.) ita idem Vulg. Dd rectius: Eine Zeit von Zeiten, v. eine halb, v. ein jahr von jahren Zusam gesetzt, v. noch ein solch halb jahr darzu, v. 532.

Apoc. 17.

fr. 9. Septem Reges:) h. e. 7. Fra Regiminis, Regium, Coss. XVIX. Coss. iter. Dictator. III Virx. Impp. Caesarea familia. Impp. 7. peregrinor.

Decem Cornua:) v. decem Provinciae & Praesides eor.

fr. 12. Caput Lethaler vulnerat:) in C. Iulio Caes.

c. 13, 8. adorab.) Apotheosis Impp.

42. Mens.) tempus idem periodi Rom. aegte prioris, menses Angelici, qui 42. conficiunt dies 1260. Angel. v. annos 1260.

c. 13, 11. Videbam aliam Best. ex terra:) Clerici & Pseudodd. Pontificii, & eor. Potestas, qui ipsi Papae metuunt.

c. 13, 16. Character bestiae,) Sepher, Heb. character, numerus, Romiit, Roman Ch. 666. Romam minuit.

fr. 14. Agnus vincet:) p. Exgtium, & Reform.

fr. 16. Igne cremabit:) Exgtii Principes, ō Mahomet.

2. Thess. 2, 3.

Defectio:) Decem Praesid. & Provinciae,

fr. 7. Mysler. nunc.) tempore, jam Aptor Episcopi Rom. affectarunt potestem supr. ut ex eptis Ephyrini & Pontiani patet,

tollat:) potestas Impp. fr. 8. Papatus ō durabit usque ad diem extr. pp. Apoc. 17, 16.

Impp. Germanor. ex arcano Regni Athiani titulus Roman. relictus ē, ut p. Tyrannidem Papae Rom. culparent, ipsam Majestatem Imperii laedere viderent.

Periodus rite Regni Romano-Papalis annor. 1260. in-
cipit post finem pred. periodi, scil. 412. U.C. 1164.
cum Roma à Gothis direpta & exusta, adde
1260
412
1672
unde erit annus 1672. fatalis & ~~mirabilis~~,
~~in~~ Roma & Papa imminebit ruina, inde
forte 18 annis usq. ad diem extremum, ubi vera
Jerusalem de cœlo descendet & triumphabit p.
1688. annos ante mundi p.

Anonymi cujusd. Seria disputatio
de Statu, Loco & Vita vera, portæ
discernenda à corpore, & Sortia
Fidelium.

Anonymus hic è M. Henric. Kippingi, Brem.
& Scium Neatem aug. et. edidit. Ingen.
vario perfectus, & curiosa n. manu
ripi. Et solent cæci magna ingenia c
pati mandipatæ. Cæci in hac exercita
ante ingenium ostendere voluisse, qu. pene
ingenium curtum & cruditum ostendit fatis
Paradoxa ejus jud. & Thesis, quas th
vulgari vult sententiæ principes & stat
vindicandi vitæ proprium V.S. Porro cogn
& Statu vitæ separata, item Artic. F
Juncta Chr. ad Imperat. & cæ. & sequentes
vir Nostrates, & ob ea ipsi vix sibi
parat, V. Art. IX. F.C. Caligat. di
Statu vitæ super. Autor ergo hic
materiam hic ex professo aggressus, suum
ponit sententiam, & magis nova forte, qu
vera logica ejus via in plerisq.

A. 1671.

Contra hunc
Bathas. Bebelig S. Theol. D. ostendit eum peccare
& orthodoxiam Luth. infinitis. Certa n. & unanimi
pria Confessio Luth. summovere velle, sed hunc Artic.
Concil. a. et hoc & religio Heterodoxis, propria adversaria
& certa quid. demonstrat apodictica, posse, sed in majori
publice expandare, extendere. Qua probabilitas major
& facilitas in haerendo spiritu V. S. & in finitiori resolu-
tione controversiarum, & S. in usu scripturis dissi-
plinæ fidei. Cum porro nec ora propria, nisi in
probatæ fundata, judex controversiæ neutra pars theo-
logorum & Conceptas opinionis occupatum
& corrigas. in negotio Reformatis, Medium q. de-
cidendi vix in hac vita religionum, nisi fundata
Confessio, cessio & reservat propriæ prior.
Interim judicium tu & prout Theologiæ & Con-
ceptas opinionum vanos.

Perqᵗ Generoso & Nobilissᵒ Dnᵒ Carolo à Friesen, in Rötha &c hereditario, Serenissᵗⁱ & Potentissᵗⁱ Ducis Elect. Sax. locum Tenenti in Provincia Hennebergica, & Consiliario gravissᵒ, Dnᵒ & Fautori meo sufficiendo.

Perqᵗ grosse & Nobilisse Dne,

Nisi amor oia magnifaceret, poterat mihi subire admiraõ, Te gram habere commendanti ad legend. libros, quorum lectio à Te ꝺ pt ꝺ in Reip. commod. verti. itaq tuo nomini habenda ē gra, q̃ publicis negotiis tantisq Te subtraxti & quas sequamur in docendo voces, lustrae factâ ipsas censere dignatus ē. Contende, amabo, ꝯ his, q in provinciis istis nunc publicè laudans & inculcans, de principiis credendi, de statu hois integri & lapsi, de discrimine legis & Evgli, de principiis & progressib. reparnis humanae, in conversione, justificaõ & sanctificaõ, ꝺ aaa & effectib. Verbi & Sacratorum: Notis verae & falsae Eutae, Gloria aiarum à corporib. separatarum, ante supremum diem, aliisq id genus ꝺ parvi ponderis controversiis; profligata & damnata Chemnitii Corpori Iulio, Ipsiq C. A. Atq ipse Tecum p Prudta tua rem puta, An publicam tranqllitem spondere possis

publicè
iis principiis, in qb. pars altera, docet:
dissidium de hisce & plurib. haud
vilioris momenti dtae capitib., &
coactiem ad credend. id, quod pars
Romana de hisce credend. praecipit,
ō potuisse praebere justam causam
subtrahendi se ab obedientia erga
Roman. Episcopum: dissidentes hodieq
agnoscendos ee pro Fratrib. in Chro
& membris ejusd. Corporis Mystici:
Pars altera v. in Cae Aa. frequenter
& aptè de dissidentib. pronunciat:
damnamus, rejicimus, improbamus &c.
sic docentes &c.? Utrum suadere
Principi Tuo possis, ut ad officium
docendi in Eccla admittat tales, q
se juriij. redigere obligant ad nor-
mam Aae Cis libri Concord. &c. cum
reservae mentali: Quatenus hos
libros verbo dis & irrpretai ~~[illegible]~~
Eccle convenire statuo &c. Certissimum
Te hoc nunquam creditum, nec suasum.
Remitto synopsin Actorum Colloqi Tho-
run. q cum profiteatur, se Calvinistam
agnoscere Autorem, mirum ō ē, si ali-
cubi omisit, q de Romanis, lex &
nrum Protocollum inseruerunt traba-

libus lris. Notari alicubi ō nulla,
& ꝓdibunt Acta nrae Partis ꝓpediem.
Cæterum fatend. ē, potissimam partem gestorum
à Notariis Romanæ & Reformatæ
Partis ꝯsignatam ēē sermone Polonico,
& nris Notariis dictatam ad calamum
idiomatis illius planè ignaris.
Deus te servet, ꝑ q̄ grōse dre,
decori & gtæ hanc ꝓvinciam & Nobilissimæ
Familiæ Tuæ! Qui enixius Deum
hocce roget, quidam nulli, sed
immoriar
cultui & obsequio Nois tui

Lipsiæ eâpse horâ
quâ tuas vidi
d. VI. sept. A. MDCLIV.

Joh. Hulsemann

Synopsis Actorum Colloquii Thorunensis
in Regno Poloniæ A. d. 1645. celebrati,
Ex Protocollis tam S. R. Maj. q̄ Illustrissimi d.
Gorayski à S. R. Maj. noe Partis Reformatæ
Præsidis, dd. q̄q Ac. Cis. Succincte
depromta. Opâ Valer. Sigism. Rozen
Theologi ac Nobilis Poloni.
Amstelodami 1646.
Adjecta ē, Speciatior declarāo ctræ Catholicæ
Ecclesiæ Reformatæ de Præcipuis Fidei ꝯfessiis,
publicè in Conventu Thoruniensi lecta, d.
16. 7bris. 1645.
Sed Hulsm. annotavit, ō ēē eam ipsam, sed aliam

1671. M. Mart.
Fröstrus d. frage: Warumb willtu
o Römisch Catholisch werden, wie deine
Vorfahren waren? p. Von
Timotheo Friedlieben p.
1669.

Eiq. Opposita:
Wie lang willstu noch Lutherisch
bleiben? Res p. aii p. Von
Christoph. Hirschwag p.
Hannover. 1670.

Autor Lutheranus o ausy nomen suum p-
ponere, e a. d. Gesenius, Theol. Hannoveran.
At ex Gente Calixtina: & hinc illa Comitas
erga Adversarios. quamvis accedat, q. & ibi
scriptus Tractatus, ubi Ecta ex parte pressa,
vel tn adversario in fide, subjecta, q. verba
sunt Amici ex istis locis ad me scribentis.
Ad & largiq. Hypotheses à nris Ecclis oibus
o gcessas: ut, Fundamenta Fidei salvificae adhuc
hodie in Ecta Rom. ee & antea tempe Refor-
mais fuisse. Id q. ambabus acceptat adversarius.
Dubitari tn ante oia o temere pt, Num
ea fundta, qb. multi Articuli sunt immixti,
Fidei salvificae inimici & ijrii, adhuc dici
point fundta Fidei Salvificae? quum eam
corrumpant & destruant. saltem o fratr.
q. modo tn Adv. illgit. V. p. 33. ijrios a. Articulos ee
admixtos, pbari postulat. Nos ij pire
petimus pbnem μεγάλου λίαν ἀστήματος, tt
Ecta Rom. ee ipsam Ecta Cathol. & In-
fallibilem, & Unam illam Sanct. & Aplicam
q. pfitel hymb. Aplicus. Neq. seqq: si sex
illae Ecta, Rom. Graeca, Luth. Calvin. Mosco-
vitica & Aethiopica o una Visibilis Ecta
unite Fidei Chiana oimodâ, sunt Ecta Rom. e
illa una Cath. & Aplica, et qua in symbolo.

Quo principio ō firmè stabilito, corruit oē ædi-
ficium de Infallibilitate & Veritate Ecclæ Rom.
& tota Major Prop. Argumti p. 68.
Denique Fundtm ipsæ Fidei orthod. s. Religionis
Luth. q ponit Gesenius, Fidem & Vitam,
ō modo K. q ō Lutherano tt q sic credo
& multis Nostratium hæc Ostio ō placebit.

Cap II.

Argumtad Gesenij ex Fœdere Baptismi ō rdtæ firma,
adeoq haud temerè à K. oppugnata. poet n.
al. quærti, nec qs ex Ecclæ R. ad nostram acce-
dere salvâ cōsciâ poet. Nervus q. in eo consistit,
Num qs in cōsciâ suâ de Veritate hujus r illius
Religionis sit gnitus? sic q Infallibilem Ecclæ
Rom. firmiter credit, & ob id ad illam
recedit, ij cōsciam & Fœdus Bapt. eum
peccare ō puto, qtumvis erret.

C. III.

Esse Traditiones aliquas, q ab Aptis ipsis
origem capiant, q expta ō mate de-
monstrat K. & plus ἀκριβείας hic
in G. desiderari poet.

Ad Cap. IV. Kirchw. ij Gesen.

Numerum septenarium Sacramentorum statuminare
nitis. Confirmationem adultorum esse Sacramentum ratione
sic dictum, h. e. non absolute ad salutem necessarium,
sed promovens potius, nunc mehr behülflich, ut
verba A. p. 207. concedi poterit: veri tamen
Sacramenti requisita ipsi A. ostendum ~~vindicavit~~ evicit.
A Christo n. institutum esse ex S. Scriptura probari non potest,
probare quod vult tamen ex Traditione, Constit. &
Epistolis primorum Episcoporum Rom. Sed has sub-
lestae fidei esse, dudum Eruditi demonstrarunt.
De S. Cypriani & Augustini allegatis locis
disficiendum. Planè si isti assererent, Con-
firmationis Sacramentum à Christo esse institutum, nisi
ex S. Codice probarent, fidem vix merebunt.
Humanâ quoque Ecclesiae auctoritate, nec malâ tamen
ex ratione institutum olim esse censeo. Nec
probat A. ex locis Scriptura S. quod probandum sum-
serat: Hoc scil. quod per hoc Episcopi nego-
tium, quod Confirmationem vocant, Spiritus S. spectatim
sit promissus. Sed hoc tantum probat: Spiritus S.
omnibus est promissus. id quod totum concedit. Neque
porrò probat, per solam Chirotoniam ex Baptismum
in hoc actu fit, promitti Spiritum S. Cum
etiam Chirotonia commode fieri potest in Baptismo,
probandum erat, peculiare tamen Sacramentum à Christo institutum.

Atq. rio distingui oportebat, inter dona
ordria & ẍordria Spus S. Hæc p peculiarem
chirotoniam cferebant in Ecta primitiva,
quæ tamen postea cessavit unà cũ donis
illis ẍord. Ordria v. dona in S. Bapti-
smo & lavacro Regenerais, ubi Spus S.
cum Regenerato uniq, cferunt, 1. Cor. XII. 3.
Chrisma v. cujus nullam hic facit A. men-
tiem, meri juris humani esse, ꝯ obscurè
largiq A. Tertiò, Cceptũ
divum colligit ex observãe ꝓpetua Aptorũ.
Sed cfsequa ꝯ ẽ firma. Nam & Sanctitatem
diei dnicæ Apli ꝓpetuò observarunt, nec
tn ẽ Cceptũ divi. it. abstinere à suffo-
catis & sanguine & alia, q Apli p suã
potestate potuerunt observare, & iterũ ab-
rogare, utp. ab ipsis, ꝯ à Chõ Cceptũ,
sciti de sese & suis ordnatus S. Paulus
ꝯ diffitetq. Idẽ observãd illa
Chirotoniæ Aplica in collãe Spus S. versata
ẽ circa dona ẍord. qlio a. h. l. ẽ de
ordriis donis, q ad Chirotoniam restricta
ẽẽ, nullibi extat dis Cceptũ. Denique
si extaret, eod. actu in S. Baptismate
commodissẽ fieret. Nihil tn ut
dixi impedit, q minus adhuc iste actus
sacer observari possit, abusu seqorũ seculorũ
penitus abstersus, Est n. revocãd solennis in
memoriam S. Baptismi & uniti Spus S. in pro vitæ
limine

Extrema Unctio p. 209.
simul superstitioso abusu & prosaice et ope operato
sublato, & ad rationem prae Ecclesiae repurgata,
tamquam actus sacer, quo moribundus solenni ritu
& symbolo visibili una cum Verbo Dei con-
firmatur, retineri utique credo potuisset,
si de ex praecepto divino, tum ex vetustissima
Ecclesiae auctoritate & observa.

Ordo, Priester Weyhe p. 222.
Priesterthum v. Predigtambt, und Seelsorge,
Sacerdotium & Curam animarum distinguere
vult, sed minus aptè, sic sese extricare
commodè potest. Per Ordinem conferri Sa-
cerdotium, & potestatem ad curam animarum
obeundam, s. judicium Magistrum spiritualis;
Curam animarum v. regere exercitium actus;
differre g. de ratione ipsius sacramenti, sed ratione
tum usus & exercitii. Obscurum scil.
aeque ac obscurum. Quantum tamen Magistrum possum,
haec vult: Per Ordinationem s. sanctum ordinis
& Sacerdotium conferri, & Curam animarum. Sed
illud esse Judicium & potestatem generalem, hanc
specialem & actus ordinis. Vox n. v. et.
nostrae Ecclesiae agnoscunt Ordinationem generalem &
specialem ad certam Ecclesiam restrictam. Idque
quum tres includat Genus & actus ordinis;
primum, sed et. Cura animarum includit Sacerdo-
tium & Judicium, quoque restrictam ad Judicium Ecclesiae.

Quare haec exptio differe Sacerdoti &
Curae aiarum s. simplis Presbyterii, nihili e.
Ius porro ordi s. consecrandi solis Episcopis
vindicaturus, allegat exemplum Aaronis im-
pertinenter, nec Moses Episcopi, sed Prin-
cipis Politici sustinebat personam, & Ordi-
nationes ipsa divina Immediata erant, sicut
& Apostolorum & Thi: Hic v. est mediata &
Humana quaeritur, itemque de Ecclesia constituta,
ut constituenda, in qua utique Apostoli miserunt
dd. sine consensu Ecclesiae adhuc ibi futurae,
cujus tamen consensus & ratihabitio ex Re-
ceptione subsequebatur. Canones Concil.
vota decisiva Laicis solis denegant;
Quod v. in S. Codice non expresse legitur,
Presbyteros, qui non erant Episcopi,
ordinasse alios, ab hoc non expresso
ad prohibitionem, non V. C. praesertim
cum concessio saltem tacita appareat
quam non tantum Doctoribus & Ministris Ecclesiae
omnibus, sed & toti Ecclesiae, adeoque &
Laicis, concessa est Potestas & Iudicio à
Thi, in verbis: Dic Ecclesiae; & alibi.
Sequitur g. tum ex Iure Hum. & Iurisprudentiae
Ecclesiae Rom. Ius ordi solis Episcopis,
ad conciliandam actui divino majorem auctori-
tatem, vel assertum & concessum ab Ecclesia,
quae ipsa quoque id. Ius & suspendere & abrogare
potest ex causis certis.

Quare falsa ē Major argmti p. 239.
In quac. Ecta ō ē legitimū caput, nec fuit,
q tt ī habuit potestem alios ordti & gse-
crandi Sacerdotes, ibi nulli sunt veri ordi-
nati Sacerdotes.
Nec n. Pcise nrium ē Ecta tale caput,
ipsa n. Ecta qrevis Independens, tt Jus
ordti & gsecrdi Sacerdotes, nec ijrium p-
bavit sd. antea; Atq Ecta Saxonica
& aliæ, cum Principes & Summæ Potestes in qrevis
Rep. Jus Reformandi à negligentibus Episco-
pis revocarent, & opus Reformais p-
agerent, factæ fuerunt independentes
ab Ecta Rom. & ejus potestē. Dependa
n. unius Ecta ab altera à S. Potestē
in Rep. in qua ē Ecta, pmanat & gsecrat.
Ita in potestē Regis Galliæ est, utrum
velit dependere Ectam Cathol. in Regno
Galliæ à sede Rom. itemq Ectam Reform.
in eod. Regno, ab alia Ecta Reform.
necne. Ita R. Angliæ Henr.
noluit Ectam Anglicanam, etsi Cathol.
à sede Rom. dependere. Qua in re S. Potestas
Reip. jure suo utit, q supremum tt tam
in Societem ~~Civilem~~ Ecclesiam, qd Civilem,
tqd duas primarias partes suæ Reip. quas
neutra aliunde dependere nā sui pt, ~~ut~~

quam à S. Potestate Totius; nisi siquid ejus alterius, ut Episcopi Rom. potestati liberè fuerit concessum. Quo tamen si S. Potestas Beneficiarium videt in detrimentum Reip. uti, vi plenitudine Potestatis perpetuò jus revocandi obtinet, & jure dominii Eminentis. Quae dicta probe rationis notanda, quippe sine qua rix quis se extricaverit quaestioni, Quo jure Ecclesiae Germanicae sedi Rom. obedientiam debitam subtraxerint, quum Potestas sedis Rom. in Ecclesias Germ. tam quoad titulum quam quoad possessionem sit in confesso. Videl. causa superior. dissolvens s. suspendens dependentiam à sede Rom. & ejus Episcopis est S. Potestas Reip. in qua, & cujus pars est Ecclesia, & ex cujus summo dominio dependentia illa dependet, sicut dependentia subinfeudantis à domino directo supremo. Notand. et. per Pacem Religiosam, confirmatam fuisse Principibus & Statib. Imperii Germ. Jus illud S. Potestatis circa Sacra & dominium Eminens, cujus vi et. dependentiam Ecclesiarum suarum à sede Rom. & ejus Episcopis si non dissolvere saltem suspendere & revocare ipsis jus fasque fuit.

P. Kirchweg ij d. Gesenium.

Cap. V. de Matrimonio.

In priori Qu. An Matrimonium sit Sacramentum? ō pt negare K. vocem Sacramenti ō ita accipi, sicut de SS. Cœna, q adultis ad salutem nāria: al. n. & Clericis & Laicis præcepta foret, id q tu negat. Mysterium porrò ēē, & ob Benedictionem Sacerdot. actus sacrum, q singularis p̄missio nuptis cōferet, ō negārim.

Cæter, Matrimonia ante Baptismum ēē dissolubilia, post Bapt. indissolub. Et postulata ō d. cōcessa, p. 260.

In posteriori Qu. de Sacerdotis Conjugio, fatetur K. eam Constitutionem ō J. div. sed Humani ēē, nihilom. tu obligare Sacerdotes Eccla Rom. qa liberum ipsis fuit voto & cōditioni huic sese subjicere, postq v. id deliberato fecerunt, nectis ēē, ita ut ob hanc cāam, à Rom. Eccla discedere salvâ cōsciâ ō point. Certè pōe Ecclam ejusq summam Potestatem tale Jus cōdere, ō absonum vdtur. Jus hoc tit Eccla, ut ea, q Jure divino, neq præcipiunt, neq prohibent, pro rāe tempis ac loci, prohibere, v præcipe.

Ut in Gradib. consanguin. & affin. cernit. Ut cultus Festorum. observand Jejuniorum, dierum Poenitentialium.

2. A fortiori. si jus hoc Ecclesiae, dispensare in his, quae sunt Juris Divini, Ex multo magis ea Principe, quae J. Divino si ob Principium, tam suadent.
Antedictus patet, In poena stupri, aut dotet, aut ducat. In poena Adulterii quae J. Divino capitalis, dispensat tam condonare à laesa parte factâ. In nuptiis ij J. Divinum jam ij ctis.
Postulatur v. e ob. gestum; Quemlib. à Deo donum continentiae posse impetrare. Cum n. hoc sit res temptis, requirerent specialis promissio, nec sufficiunt gratia, quae R. allegat.
Utrumque illud, Episcopos aequipollere Apostolis: Presbyteros discipulis. Jus Apostolatus, aequè ac dona discipulorum, utpote ex ord. desiderant, nec hoc gradio ad Episcopos & Presbyt. transiit.
Ut. p. 298. Votum inter Conjuges de perpetua continentia à Deo esse promissum. Nec n. ab Alijsdiu ad Perpetuum V.C. & tentarent Deus eo modo. Res redit ad primum

C. VI. de S. Absolutione.

Eam rex ee Sacramentum. h. e. actus suos, q peculiaris gra à Deo conferr.

Enumeratem pectorum requiri o venialium, sed mortalium tm, quorum qs se meminisse pt, excusâ salis conscia.

Judices spirituales & conscia ee Sacerdotes.

Etsi Ecclia e in gre potestas Judiciaria, sicut pot Judio Civilis & penes S. Potestem Recip. e, & penes Judices inferiores, sed diffso modo.

1672. M. Julio. Jenae.
Institutiones Ethicae s. Statera Mor,
aptis Rationum momentis librata,
authore
Thoma Anglo ex Albiis East-
Saxonum.
Londini 1660.

In dedicac autor sese appellat Thomam Albium q eod. anno dedit ad Rotta aggerem, ad Ae Episcopos & Episcopos Catholicae partis Belgii, suos licet persecutores, q scriptis ediderat in Infallibilitem Papae. Expulsus ex Anglia tqe Fidei Catholicae addictus.

Partis opus in 3. tomos, 1. complectis mores circa Amabilia hoi. 2. Fortitem & Justitiam. 3. Virtutes supernaales cum Pruda.

Tom. 1. complet 4. examinib. 1. de S. Bono. 2. de iis, q gruta pt hoi 2dm corpus. 3. de intrinsecis, grutis hoitum mentem. 4. de Extrinsecis Appetibilib.

Exam. I.

In Introductione bene observat: ō hic qri, qd
ratum naam fiat, sed qd agend. sit. Est n.
Nāe corrupta, neq tam agit, qd à cohabitante
bestia agit, donec p exercitium Rāo vires
colligat, & videat, qd ipsam agere opor-
teat. Est itaq ꝓsens qstio, ō prod Homo agat,
vel qd sequat, sed qd ratum R. Raem, p Fine totius
vitae eligend. & acceptand. sit, ab hoc q
raoēnae indagat, qd sibi sit factu optum.
Porrò demonstrat, cur Ethos oes, Peripateticos
de S. Bono opte sensisse, sed q oēt in hac vita
tm, & qicqd in ea esset boni, ꝯpreteret, unde
impossibiltem eosd. ꝓfiteri Beatdis ; hac rex
humanae fragilitate & neqtia, Nemo ante mortem
beatus.

Trutinae 7. ostendit S. Bon. ꝯsistere in plena
ꝑfectiq omm Bonorum postie, post mortem simul
obtinenda : in q fine obtinendo ꝯsistere Faem
Virtutis.

Exam. II.

Hoem ee aggregatem s. ꝯjunctiem Corpis & aiae : sine
qua nullus ad beatdem conatus illgi pt. Infandissum
ee scelus : optare se nunqd fuisse. esse sicqd.
ipsis beatdis nullam raem ehre. De volupte
sensuum in gre & spe postqd disseruit, de
Volupte Venerea asserit, eam mxe ꝑse in-
tendi, tum qa eximie utilis opib. naae h.e.
multiplai gris hum. tum qa ipsa seminis
indoles magnum aii vigorem ꝯfert, ut ex
Eunuchorum & effeminatarum mollitia ꝯstat ;
unde è re Naae ē, ut in corpe abundet :
tum q gravia & corpi & aio ex suffocati
seminis abundantia innascunt damna.
Et quoniam Voluptas hae in secretione &
rejectie posita ē, ꝓpea Malum vitare magis ad
Naae

Naturæ intentionem & ad Virtutem mo-
deratricem spectat, q̄ Bonum, q̄ ex reten-
tione seq̄. Malum a. præcipuum h. e.
magis importunum & contemplationem impediens,
ē inflammatio q̄d. Cordis & perturbatio Fantasiæ
p cogitationes ad Venerem spectantes. Et plerq̄
si hæ ō redundent, ex nimietate seminis
nullum malum hoi ad hasciq. Hoc itaq̄ ē,
pp q̄ hæc Voluptas ex præscripto Naturæ assu-
menda est; ō q̄ alia motiva sint mala,
sed q̄ hoc unicum sit naturium, & à Natura
impositum. Dices, finem naturæ
ēē Prolem, & p q̄ps intentionem prolis ēē
rationem, v solam, v certè præcipuam, copulæ
aīalis. 2. Adde q̄ turpe sit Corpori & Ap-
petitui sensitivo v satisfacere, v certè sub-
jici. Rp. Naturæ q̄d. & dēs finem ēē præ-
cipuum continuationem gris humani; sc. qt. Natura
artifex & Gubernator ē; sed nobis hanc
provinciam ō mandavit, & aliud sæpenumero
ē, q̄ deus ipse vult, & aliud q̄ nos velle
vult, ut ipse effectum sibi propositum intro-
ducat: Et impossibile singulis hoīb̄ suæ vitæ
& contemplationis impedimenta removenda
præscripsit. Cum itaq̄ potissimum bonum q̄
in ordine ad privati vitam affert congressio
sexuum sit, liberum ēē molestiis Fantasiæ,
ad hoc ē præcipuè & immediatè ad in hac
voluptate attendend. Et hōmq̄ expressam
Apli vocem sæpiq̄ iteratam: Melius ē nubere
unusquisq̄ hat uxor. p Redite in id ipsum
de desiderio v. plis neq̄ syllabam.

Et certè desiderium Prolis ad qd ē? pp de-
lectum dum parvuli ff, aut adjumtm cum
Majores? Palam ē, utrumq finem ēe imperfectū,
& indigere alio ordē ad Ultimum Bonum
ut ipsa hæc desideria licita sint; & p qtqs
ēe sejunctiora ab Ultimo Fine, qd sit Vo-
luptas prolifica. Cum n. utrumq ō sit aliud, qd
temporarium solatium, & aptū menti à Deo
avocandæ, & pars tribulatis Carnis, qd minus
Aptus Conjugib. hæc ipsa intentio rectifi-
canda ē p medium aliq vinculum ad
Charitem & desiderium ætæ Beatis.
Ultra hæc si fixè intueamur, qd desideret,
anceps qddam ē, æquè ad Malum pen-
dens atq ad Bonum. Si deformis nascat
Proles, si ægrota, si p Cpcoei abripiat fato,
qd pter laborem & dolorem tantis votis
retribuet? Graviora cogitemq, si stultus,
si impius p si infanis p p si Patriæ hostis,
Bonor optator gram eand. ab exposito in
plateis infante expectari pōe æquo, si ō
meliori jure p ad 2. R. pp voluptem
operari liberis vitiosum, sed ad vitandum
importunitem Naæ & molestiam cogita-
tionum æquum & naale.
Quoniam in hoc Cerebrum in pportie ad aial
majus ē qd in cæteris aialib, fit, ut hois vo-
luptas ō certè cāa voluptis majores, qd alij
p. 95. Si naa sexq respiciat, clar ē, q propria sa-
lutis fumineæ via in gnē liberor sit collocata:
Unde Consecrand, qua totaliter Deo dedicant,
inr Heroicas aes cputanda manet: Heroicæ
a. aes & paucar ff, & ō nisi ad magna
adspirantib. suscipiendæ. Viles cāæ, ut qa
ō point vivere in pompa, ne cogant laborare ma-
nib. p ō satis ff ad amplexandam ad eo egregiam
sortem

p. 103.

P. 103. An plures foeminae tangendae sint h. e. simul in potestate habendae ad procand. appetitum? Neg. si purè quae per se sunt spectantur, quae in praesenti propositum. cum finis sit ad leniendas flammas concupiscentiae, et ad eas satiandas, s. propter voluptatem tanquam finem ultimum. Una a. foemina modo sit sana et vegeta, ad hoc sufficit. Adde, ut cibos varietas gulam irritat, ita foeminarum concupiscentiam, quae tamen irritatur vitanda: Unde et plures concubinae successivè fugiendae. Hinc debet hoc in propositum matrimonii h. e. indissolub. vitae societatem descendere.

P. 106. Conjuges conceptionem et partum impedire non debere, ex natura ipsius gratiae prout humana est, idem quod Parentes laborant ipsum Beatitudinis fructum in semet ipsis propagare. Supposito Matrimonio, et usu ipsius, per se est, ex ipsa inclinatione ad supr. Bon. ut intendatur proles, et ipsa non exerceatur quod optime in eum finem. Non tamen sequitur ipsum Matrimonium intendi propter hunc finem, saltem à conjugatis; quod dogm. in fine immediato propter aliis debeat esse major bonitas et connexio cum Ultimo Fine, quod in ipsa est; palam a. est, eam maritalem magis conjunctam esse supremo Bono, quod prolificationem; tum propter nectem, tum quia connexio actionis voluptuosae est ad Beatitudinem propriam Agentis, cum connexio prolificationis sit ductaxat ad Beatitudinem alterius personae, quae synecdochicè dicitur sit persona Agentis.

P. 109. Supposito Patrem et Matrem esse aequales in propagatione prolis h. e. quod semen Patris habet efficaciam proportionatam ad optime formandam materiam, quam affundit Mater, quoniam agens agendo repatiatur, fit prolem ex dimidia parte singulorum esse, et ex media parte rursus alienam à singulis.

Nepotib. itaq communes ō nisi singulorum pars quarta
& abnepotib. octava singulorum; q̄ cum ex ipsis
confusione inter se perdant sese dividias, cum reliquis
septem commixtae quodamm. disparent. Quam
ex nāa rei abnepotes jam vix sunt ejusd. sanguinis.
Videlicet hoc ipsum in Aethiopum cum Albis conjunctione
Filii n. manifeste medii sunt: Nepotes tincturam
retinent; Abnepotes vix agnoscunt.

P. 114. Quoad illos Consanguineos, ex tacito quod
sensu humani generis, parcior est & verecundior Veneris
usus. 1. quia propriissima substantia sunt maritalis conjunctionis, ō
q̄ prius una fuerunt caro, & Totius & partis rationem
h. e. unitem, sed q̄ plures sunt. 2. si mulier, ut nunc
gonis, nimium condi Viri appropinquat, defit oppositum
s. figurabilitas illa, q̄ naturalis conversionis adaptationi de-
bet. 3. cum Arte, amor ex sanguinis & educationis com-
munione conjunctus cum amore matrimonii, nimis excedit
pistas Rationis h. & ardore noxio & periculoso oeconomiae
thu pessundaturus. 4. ex honore masculo & pudore
foemineo impedimentum. Magis n. ap. eos, consanguineos
quam ap. ignotos de actu, quem ipsa honestas aberrat
scientia in primis assultib. excusare ō sunt, vere-
cundari mulierib. innatum est.

p. 120. adulterii incommoda: omnia oeconomiae incommoda
dissidium a marito. separatae fortae. prolis jam natae
educatio perversa. ulterioris prolis desperatio. omnium ma-
trimonii commoditatum ruina.

P. 124. In Venere 4 plex delectatio, 1. q̄ in ipso sensu
exteriore per allapsum substantiae convenientis & conformem
gratam ad nervos proficiens: valde materialis & quodam
modo brutalis. 2. ex elevatione corporis, superfluo ex
gravante expulso, est de Sanitate. 3. propri-
sa,

sensitivi appetitus, seq. ex apprehensione, quod fruitio talis obiecti sit bonum aestimand. & valde conveniens personae delectatae. propria Fornicationis. 4. delectatio q. superbiae et victoriae acquisita, cum consors voluptatis apparet quodamm. major personae fruente. est gradus quidam accidentalis, elevans intrinsecam & propriam Fornicationis voluptatem.

p. 126. Voluptas, quae adulter quaerit talis, aucupatur, est illa quae explicat Proverbialis meretrix, quod aquae furtivae sint dulciores, & consistit in specie quadam Victoriae supra Custodiam.

Cunnagium p. 127. Et quidam deflorationis voluptatem aestimant, etsi prudentiores eam adeo non aestiment, ut eam aversentur & nullam existiment, sed magis poenam. Vere in iis, quibus placet, sicut novam voluptatem, sic & novum crimen habet.

Exam. 6. tract. 1. de obligatione voluntaria.

p. 326. Veritas est vita animae, quod quae illius primo & per se ferunt.

p. 328. Pollicitatio i. e. oblatio beneficii non est promissio. sed Fidem non esse datam nisi sit acceptata, in foro Externo vim aliquam habere potest; sed ubi abstrahendo a consortibus, ex visolo actuum quaeritur, difficile erit explicare, quid sit Fidem dare, plus quam voluntatem iis vocib. explicare, ut audiens natus sit actum suam ex iis regere; aut quod Promittens verbis suis stat, si non agit quod absolute voces significant. Nisi itaque Promissarius talem animam ingratam sibi significet (abstrahendo a consortibus) ex vi ipsius amoris ad Veritatem in promittente, manet Promissarius (e. g.) servitutis promissae, & Promittentis, quoad hanc animam, dominus.

p. 347 Hebraei q̃ cent natio libera, neq
haberent aliqua pacta cũ Aegyptiis, neq auf
rent ea, q̃ solum propria naturae naturam eorum
Aegyptiis, sed ea sola, q̃ ad abundantiam & splen
dorem conferebant, neq adres. J. Nacte neq
adr. J. Positiv. quaerebant. p



DE S. BAPTISMO in gre.

Voss. d. Baptism.
Calixt.
Gerh.
Gedek.
Gaudin.
Basilic.
C. Theodosioth.
Höpffn. d. Bapt.

Βαπτίζειν ō modò totius corpis in aqua im-
mersionem notat, sed et. unius saltem membri
vel alterius immersionem aut ablutionem.
1. Cor. X. 2. dicuntur Israelitae βαπτίσαις
transeundo per Jordanem. nec n. toto corpore
immersi transnatarunt.
Marc. VII. 4. dicuntur Judaeos ō accumbere, nisi
βαπτίσωνται, nisi loti, scil. manibus, pe-
dibusque, ō semper toto balneo.
Luc. XI. 38. πρὸ τοῦ ἀρίστου βαπτισθῆναι, ante
prandium lavare

De Jure Baptizandi.

Autor aũ institutor S. Baptismi est
Fundator ipsius Ecclæ, DNS nr Jesus
Chs, q ante Passion suam per
Johannem Prodromum suum, & discipulos
suos Baptismum administrari fecit,
Joh. III. 22. & IV. 1.

Quæritur hic inter theologos Lutheranos & Catholicos, Baptismus Joh. & Chi
num re aũ effectu differant?
Hic affirmative, tum p text. Act.
XIX. 4. 5. ubi discipuli Johannis ini
tiant Baptismo Chi. tum auctorite
Patrum.
Illis negantib. & eand. gratiam Jo.
hannes Baptismalem vindicantib.
solo discrimine quoad dona Sp. S.
miraculosa admissa.
Vide Gl. 1. & Cl. 1. & Luther. §. 5. & Chytr. de Bapt.

Quæritur et. incidit hic quæstio, An Chs
ipse baptizaverit? q asserunt quidam
ex Catholicis, ob obst. Joh. IV. 2.

Utq Baptismus ante Passionem Chi efficax?
neg. Oecolamp. Theophyl. & Leo Rom.
aff. Cyrill. Augustin. Victorin. Lombard.
Hugo. V. Bellarm. l. 1. de Bapt. c. 5.

Et post Resurrectionem suam gloriosam
Matt. ult. p. ult. ubi ad Undecim dixit:
πορευθέντες μαθητεύσατε πάντα τὰ
ἔθνη. βαπτίζοντες αὐτοὺς εἰς τὸ ὄνο,
μα τοῦ Πατρὸς καὶ τοῦ Υἱοῦ καὶ τοῦ Ἁγίου Πνεύματος.
Marc. ult. XVI. 14. 15. Ita q Apostoli ipsi
alii discipli s. Chiani baptismum administrarunt,

Utq illegr, & solis Apostolis, qt. fuerunt del. Eccla,
& eor. successorib. in munere sacro privative
fuisse data hæc potestas, & Apostolos collegio, qt.
repræsentabat totam Ecclam Chianam, gre modo
τὴν & ἐφεξῆς τῶν ἀποστόλων, cujus lapis angu
laris dicit I. C. Eph. 2, 20.
Inde Cognitio de admittendis baptismate, de ite,
rando a totius Ecclæ, & solius Ministerii,
multo minus in cujus Presbyteri arbitrio, Vid.
Gen. Art. VI. §. 2.

CAUSA MINISTERIALIS
ORDINARIA

gra sit, ex iisd. patet textib. Quippe
cui competit facultas Prædicandi, & Absolvendi, eid.
et. competit Jus & facultas Baptisandi.
Ratio consequentiæ est, quia sed nariò connexa, Ver-
bum & Baptismus, Marc. XVI. 16.
Ab initio igitur penes solos Aptos jus baptisandi
fuisse vdt, per alleg. text. sicut & ab ini-
tio Historiæ Apticæ usq ad Cap. VIII. 4. 5. 12.
38. 40. & dispersionem Ecclæ Hierosolym.
mansisse vdt potestas prædicandi, baptisandi
& miracula edendi, penes solos Aptos,
ab illo v. tempore communicari cœpisse et
reliquis discipulis, qui donum spus S. immediate
acceperant. Philippus sanè, cujus ibi fi-
mentio, non fuit Aptus, hi n. manserant Hie-
rosolymis, sed collega S. Stephani, Act. VI. 5.
c. XI. 19. Imprimis v. administrationem Bapti-
smi non per ipsos Aptos, sed jussu eorum per Ministros
& discipulos facta, Act. X. 48. Expto Chri,
Joh. IV. 1.

Contra seqori seculo in Eccla Rom. solis sacerdotibus, Episcopis vel Presbyteris jus baptizandi assignatur, Diaconis neutiq; nisi in casu necessitatis, ut ex Isid. refert Gratian. c. 19. d. 4. de Consecr.

Reg.

Ygr regit Minister Eccle legitimè Vocatus
et facultatem baptizandi. c.32. d.4. t. Conser.
Concil. Florent. ad Eugenium IV. Pap. cele-
brat. pm. 652. c.100. C. Carth. 4.
decret. Synod. p. 316.

Amplè.

Et. mulieres adultas regit Sacerdotes baptizant, Etsi improbe & scandalosè ritè.
administrantib. & diaconissis, c.12. C. Carth. 4. ya facultas & jus baptizandi ò ex moribus
baptizandi, ò ex ordinatione Ecclesiasticis
& virtute officii dependet.
V. Augustin. l.3. de Bapt. c. Donatist.
c.4. T.7.
l.3. c. Cresconium c.11. T.7.
Concil. Carthag. 4. can.27. Conc. Lat. 4. c.3. Conser. c.39. can.
Quamq; quilibet, talem ò adhibere vel regrere,
ad exitand. scandalum
V. Conc. Ord. p. m. 8. 8. Salzburgens.

Excepta. ex ordin.

In casu Necessitatis jus baptizandi concessum
est cuivis Christiano, s. Clerico s. Laico, et.
mulieri & imprimis Obstetricibus,
c. Apost. 49. Tit. 1. Pt. de Conser. c.36. can. Conc. Lat.
d. Concil. Florent. p. 652. Concil. Late-
ran. c.1. p.m. 600.
Et. mulieres, innuit l.2. s. de S. Bapt. ff. Dg S. Lith. nunc Coblentz V. Wolfgrinus,
ad facti quidem, saltem ad Heterodoxos, in certis dicto Conradsfurd, appellat,
& criminis & ætatem capaces & fœmin. rebaptizat. d. Ord. p.m. 12.
Imp. & impubes pubertati vicin. proximus V. infra. de Loco Baptizandi.
est minoris criminis, l.111. de Reg. jur.
& à tali tum administrato & deinde baptizato. Potestas n. baptizandi s. & baptismum rei-
Ad recti regulæ & Glossa & veteri editis legi: piendi in communione sanctor. & Civitatem
sit ita criminis & ætatem capax ē, cui & facti Ecclesiam à Deo data ē toti Ecclesiæ, vel,
sit. item nec solùm ad rebaptizatos referas Ecclesiæ sumta, ut alia Jura Ecclesiæ,
incapacitas criminis. Matt. XVIII. 17. 1. Cor. XIV. 31. Jac. V. 16.

Diss. Ecclesiæ Brandeburg. Rect. & omnes & singuli Ecclesiæ verò constitutis Ministris, relictâ ad
Ecclesiæ fidei baptismum validè fatentur (Confess. ministratorib. & dispensatorib. jura illa
Brand. ap. Meteren. l.31. A. 1614. p. 14.
& Ecclesiæ Helvet. v. Tigurinis Epistola ad eand.
ipsa A. 1568. m. Oct.

exercendi potestem fecit, quoniam ea
cæpit in Ecta tractanda, nec q̃ lib. gli
many obire pt, 1. Cor. XIV.

Reservatis tm casib. Necessitis, in qb. p
gñlis Ecta memoris f. veris f. ecclesiæ
ita apparentib. eand. potestem d ad
eandem ee voluit. c. 38. Concil. Illib. gñ
filios baptizatos nec Virginem rejicijt.
Hæc Error Marcionitæ q̃ p̃m. sine ḡ
cobaptismam introducere, Epiphan. ḥ
l. 1. T. 3.

Pater pt filium baptizare in ea ecclesia, c. ad
limina. 7. cauſ. 30. q. 1.

Corba grossitiam illyrici c. Concilio Carth. IV
Mulier baptizare d̃ q̃ sumat.

Limit.

Non pt tm qs seipsum baptizare, c. 4. ẽ. l. t.
q̃ fecit Arianus ille impostor Rob. Browns, q̃ seipsum rebap
fecit, & separatistas secum ghdit, Clasen & Reliq. Vd. ḥ

Am 2l. Except.

Potestas hæc excepta ct. ad Paganos &
retticos, q̃ nomen Ecta, nullo modo q
c. 23. q. 24. lib. 4. de Cognat. c. 28. 29. 30. 31. 32. ed.
decret. in 2 Decret. d. Gratian. Florent. ibi
fol. Reg. p. 652.
Carang. p. 53. Imo ct. Pagany & Vareking baptizare
Nicol. 1. p. 765.

pt, dummodo finem seruet Ecta, q
cere intendat, q̃ sunt Ecta
privatim a omnib. salutis Bapt. regat, disp. S
T. 8. d. 8. S. 3. p. 271.
facit Luc. IX. 49. 50. ubi is, q̃ o fuid de
Ecta Chi, potestem [illegible] excerenit ejiciendi
demonia, q̃ invocatam Nom Jesu.
can. apost. 67. ct. Gibb. V. Gibb. & Rog. de Lett. Sch
c. 1. Cyp. Carth. 1. q. Carang. p. 152.
Dissent. can. 38. Concilii Libertini, p. m. 82.
: Ipse ejus auctoritas d̃ e magna, V. Gilbert
: ad Carang. p. 75.
Dissentit q̃ Cyprianus, Martyr, lib. 1 Ling. de
baptiſ. & lib. 3. Epiſt. XII.
V. Ss. Augustin. l. de Baptismo, c. 14. T. 7. c. 11.
Carang. Sum. Concil. p. 37. de Cognat. Magdeb. C. 3. 8. 10
Dmusa. Disp. Alt. & Ent. S. 4 q̃ 69. &c. 9. 154.
Meyer. & Aretian. p. 44 ff.

+ Disp. Giessens. T. VIII. d. 8. S. 3. Gris, ait Pater
disp. J. H. Tasso, alij existimant, sua Catechumena
in casu tm necis, sua & alienos posse baptizare, expt
Abrahami, Gen. 17. 24. & absurd. ẽ sit, ministr. Christi
salvare, 1. Tim. 4. & pastude vix pte thi putant, Catechum.
+ bapt. Christi Regenerare.
q̃ Ct. Excommunicatus, si peniteat,
& ob mortem imminentem, & pt
solleniter recipi, privatim absolvi,
& ipse absolutem baptizare prig
pt.

Pueros & Eulum à puris rite baptizatos primum
cepit Ebion Epiſc. Alexandriæ, imit. q̃ Sacerdot.
Gibbon, Regn. 2. 17. Cat. Meyd. t. 6. p. 423.

Vid. defect. in toto de Spiritu invocat. SS. Trinit. q̃ actu,
defect. & jus adoptiv, defect. & voluntas; baptizat.

MAA S. OBJECTVM.

Reg. Omnis homo, q̃ recipiendus vult e in Ecclam Christianam debet baptisari, tq̃ sacramto Initiationis, nec inrmitti debet Baptismus; qa e medium narium ad consequendam Jus Civitatis Christianae, ex instituto Chi, Mt. 28. q̃ crediderit & baptisatus fuerit, p̃ quod sufficit professio fidei, sed requiritur et. susceptio Baptismi.

gf. Joh. 3, 6. Marc. 18, 15.

V. i. 8. de fine Bapt. ~~absolutam mixta~~ voluntas sit consensus a. requiris vel expressus adultorum & fari potentium, vel presumptus ut infantes Christianorum, adultorum catechumenorum aegrorum, mutorum, surdorum, dormientium. Conc. Tol. XII. c. 24. Cyprian. ep. 73. Conc. Eliber. 4. Hieron. ad Oceanum. c. 37. Augustin. 4. de Baptism. c. Majorin. 3. 3. de Baptism. c. 11. August. 4. Confess. 4. V. Vos. de Bapt. XIII. 6. Bos. de Eucha. c. 3. p. 46.

+ Energum. Innoc. 1. Ep. 1. c. 6. Car. p. 191. subito obmutescens c. 11. Conc. Araus.

AMPL. 1.

Et. Infantes Christianorum, sed baptisandi, nec differendus e baptismus, donec adoleverint; quemadm. & circumcidendi erant in Ecclia Judaica. Quod à Chto gratis fuit praeceptum, dum omnes gentes, familias atq̃ hoes, nomen daturos sibi, jussit baptisari; & speciatim ab Apostolis traditum & inde usq̃ observatum,

Cyprian. l. 3. Ep. 8.
Orig. lib. 5. ad Rom. 6. T. 2.
August. l. 3. de pecc. mort. c. 5. 6. T. 7.
l. 4. contra Donat. c. 23. T. eo.
c. 34. d. 4. de Consecr. ibi: Nullus Christianorum dixerit, Infantes inaniter baptizari.
c. 3. de bapt.
Concil. Carth. & Milevit. contra Pelagian. V. Car. p. 202-3.

AMPLIA. amplius.

Etsi Mater gravida modo baptisata fuerit, qa iste baptismus factus efficit, Augustin. c. 35. d. 4. de Consecr.
c. 114. 115. 116. eâ.
c. 6. Concil. Neocaes.

Ampl. 2.

Et Paganorum infantes, si in potestatem Ecclesiae Christianae venerint: vel Judaeorum, a quib. etsi e[illegible] conversis, separandos jussit filios, Concil. Tolet. IV. & deputandos Monasteriis vel Christianis viris mulieribus [illegible] Deum timentib. ut in moribus & fide proficiant. c. 94. de Consecr. Limit. I. Cingarorum tamen infantes prohibentur baptisari, sicut in [illegible] ab fax Ecclesiae finib. arcentur, Art. Gen. VI. §. 5. nisi recens nati in loco nativitatis, [illegible] Art. Gen. VI. §. 4.

Limit. II.

Modo partus sit perfectus, & in totum prognatus & edi[illegible] Partus n. ex parte tantum editus, non debet baptisari, Art. Gen. VI. [illegible]

Limit. III.

Adulti tamen non sunt baptisandi, nisi prius in[illegible] tuti in Fide Christiana, ut [illegible] prioris [illegible] Fidei s. Opinionis distinctam à Fide Christiana & Orthodoxa agnoscant, illique priori renuncian[illegible] ti dicebantur CATECHUMENI. c. 37. d. 4. de Consecr. c. 2. Concil. Nic. gl. i de Tempore baptis. #

De Catechumenis sequentia ex Salmasio notat Hornius ad Sulpit. Sev. de Vit. S. Martini c. 2.

In quibusd. Ecclesiis Graecanicis, imo vero in plurimis, primo die dicebantur Christiani, quam crediderant & se credere professi erant, sequente die in Catechumenos conscribebantur, tertiâ exorcizabantur & insufflabantur, postea inter Catechumenos diu manebant audientes sacras, postremò baptizabantur. Cum baptismo simul comprehendebatur Chrismatio, quia ultimus ejus erat [illegible] In Occidente simul primâ credendi professione [illegible] Christiani, quod Concilium Eliberitan. fidem primam credentibus appellat can. 42. Primâ illâ fidei credulitate cum impositione manuum, quae benedictione, recipiebantur inter Catechumenos & Christiani tum demum dici incipiebant, ut liquet ex ejusd. Concilii c. 44.

Trium

+ In d. c. 94. de Consecr. d. 4. leg. pro Sisemundi, Sisenandi. is fuit Rex Gothicus, occupans Regnum Hispaniae totius A. C. 631. dejecto Swinthillâ Rege Goth. qui A. C. 621. successerat Reccaredo & ejus Patri Sisebuto, is Sisebutus A. C. 614. edictum proposuerat, ut omnes Judaei anno spatio Religionem Christianam acceptarent, aut ex Hispania amissis omnib. facultatibus pellerentur. Cujus edicti mentio fit in c. 55. Concilii Tolet. IV. [illegible] id quod sub Sisemundo A. C. 633. coactum fuit, Calvis. teste, & edictum illud abrogavit. Hoc exemplum secutus Ferdinandus & Isabella A. 1482. & Emanuel Rex Lusitan. V. Fr. Marinium de Scop. Reip. Polon. c. 13. p. 313/11. ubi allegat improbantes abductionem liberorum heterodoxorum Religionis causa. V. Eph. Er. 1668. p. 177.

Catechesis n. & Confessio catechetisati baptisandi praequirunt ante collationem baptismi, Mt. XXVIII. 19. Act. VIII. 37. Hulsm. Brev. C. X. 13. & C. XVII. [illegible] 22. ubi [illegible] habet. c. 46. Conc. Laod. c. 5. Conc. Bracar. 2. c. 1. Zimmerm. Mens. 5, 1. it. abstinentia a vino & carne, & manus impositio ac crebra examinatio, c. 85. C. Carth. 4.

Trium porrò ordinum ap. Veteres erant Catechumeni (ut docet J. Hildebrand. de Primitivae Eccl. Sacris, tit. Dominica Palmar.) AUDIENTES, qui ad auditum verbi admissi, in fide & vita Christiana informabantur: COMPETENTES, s. Competitores, qui jam instructi gratiam baptismi unà petebant, Candidati Christianismi: ELECTI, qui post peracta scrutinia & caeteris ad baptismum suscipiend. erant electi. Hoc lavabant capita in Dominica Palmar., quod ob id dicta Capitilavium, vel Dnica lavantium Capita: ob Infantium tm, Isidor. l. 2. de div. offic. c. 27. sed adultorum quoque, Pamelius in Tertull. de baptismo. Rationem Alcuinus addit: ne sordidati observatione quadragesimae ad sacrum chrisma accederent, de div. offic. cap. 14.

Alii duas tm Classes Catechumenorum constituunt, primam Audientium, τῶν Ἀκροωμένων, qui AUDITORES dicti, illi tm ad audiendas Conciones & Lectiones admittebantur, s. synaxi intrare non licebat, sed tunc exire jubebantur.

& alteram τῶν γόνυ κλινόντων, qui in Latinis Ecclesiis modò Electi, modò Competentes dicti. c. 5. Concil. Neocaesar. ubi Latina versio ex textu Graeco melior reddenda. V. Bos. de Clin. c. 3. p. 50.

Muller. Judaism. P. 2. c. 3. p. 1402 sqq.

V. Benefid. Jus Orient. l. 2. p. 147. de Luce Patriarch. Ecol.

Unde superflua quaestio, an teneatur mulier de partu felici desperans, latus sibi aperiri facere, quo infans adhuc vivus possit baptisari, in qua desudat Mich. Bouderinus in Ventilabr. Medico Theolog. V. Ephem. 1667. p. 59.

Mortuos baptisarunt Cataphryges, Epilastr. de Heres. p. 41. prohibitum c. 6. C. Carth. 3.

Neque ungrento mortui deliniendi, quod al. in S. Baptismo, adhibitum, Balsam. Resp. XXII. ap. Benefid. p. 280.

Præter illos veros Catechumenos videor
mihi observasse et. Fictos, putà infan
vel alii q antea ō fuere Catechumen
si baptisati fuere, ante immersionem
preces certæ sup ipsis dicebant, & sa
is in os dabat, q ipsi fiebant Catech
meni; mox v. baptizabant. Testis ē
Rabanus d instit. Cler. c. 64. dist. 4. de
Exhinc jam scil. post signaculum Cruc
dur sup eum Oraēs, ut fiat Catech
menus. Tunc dat in baptizando sal bene
dictus in os. p qrò facit porrò sequens
c. 65. d. dist. ex Beda: sal cœlestis sa
pientiæ, q initiant Catechumeni p

Catechumeni Ordinatis sacerdotis inter prohibiti,
c. 4. Conc. Laod.
it. admistrni S. Cœnæ c. 84. C. Carth. 4.

Dithmar. lib. 4. Chron. Merseb. p. 41. Interim in quadam villa, Borchtorp dicta, nata est infans, duodig. humo, post modum vero sex aut octo, vel tandem plures, dextram autem oculum locum minorem habens, deinde cruces similes, singulam brachium alterum & digitis solo uno pollice integrum, integrum; datae baptismum attulit eidem, & post mihil, quam die moritur.

Party monstrosa, ab Hortulana quad. edita Vienae Austriae M. Martii A. 1621. Davon d. Oberstheil des Leibes fast eine ordentl. Leibs, als wie ein Kind mit 3 Füssen v. 3 Händen gemahlet v. fast nach d. Leibe d. 3 Füsse monstrosa, Theat. Europ. p. 6[illegible]

Ao 1664. m. Oct. ppè urbem Salisburiam, in Anglia edita, q. duo habuit capita à lumbo sibi invicem opposita, & brachia, totidem manus v. ventrem & duos pedes. Duo habuit primò linea, alia creatura illa sit baptizanda cum v. Invocatione Trinitatis & gebraucht, ecce eam duplam, data ipsi in baptismo nom. Martha & Maria, illa prior mortua, post & hoc. in Sacrificio inventa duo capita & 3 brachia gefunden, ventrem unicum, stomachum unam & matricem unam. Secundus, tertius, duos stomachos, &

Ao 1552. ppè Oranicam Scania monstr. edita, Jac. Ruff de Conceptu &c.

Ephemer. Erudit. 1. p. 10.

Rinteln d. 16. Jan. 1669.

Ist d. Baltz in Lind gebohren, welches Frauen Vor dem Leibe gesagt v. in 7 Jahr 3 v. in 3 Jahr 1 v. in 2 Jahr 1 aus Leibe Vor gebracht, d. Händlein z. Füssen dessen Vater in Pommern, d. soll, ist der nicht d. Leibs Frucht gestorben worden v. 14. Tage Leibes gestorben.

Aerse d. 15. Maj. 1669.

Im Feldzeichen Canale hat ein Weib 2. Mägdlein gebohren d. eine d. andere d. 3. Theil des Leibes fehlet d. Kinder oder d. Gemeinde sol es als ein Werk des Feldes gelten lassen, v. in Acht nehmen die Creatures, und d. einen abscheulichen Leibes, anbedeuten. d. Werk hat drey Köpffe, Leibe ist alles fleisch v. Gebein, zwey Köpffe aber einfältig, d. 3. Kopf einfältig v. aus Leibe Leibe v. sie d. 3 Kopf Leibe

MATERIA EX QUA Baptismus constat Extrinsecus

est AQUA, Joh. 3, 5. Eph. V. 26. Act. 2, 41. c. X. 47. c. 8, 38.

Eaq sola, ex lege Thi, q alium liquorem ē agnoscit. Sive ea calida sit, s. frigida: Concil. Florent. p. m. 651.

Ē Baptismus, cui alius adhibet liquor, velut sanguis, lac, vinum p est contra institutum dīvum, & illegitimus, & ita imbutus recte & vere baptisandus ē. V. c. 5. ꝛ h. t. ‡

Limit.

Etsi aquæ admisceat ꝛ infundat alius liquor, ut oleum, chrisma, & misceat itid. in noe S. Trinitis, tn verus ē baptismus, nec iterandus, Hulsm. Brev. C. X. 7. & in suppl. d. 7. gf. id. C. XIX. suppl. d. 8.

‡ Judæus Al. 179. arenā in deserto Arabiæ qq imminens vitæ periculum baptisatus, denuo aquā baptisandus, teste Niceph. l. 3. c. 37. Magd. Cent. 2: 6.

ad pag. seq. 4 f.

Immergi toto corpe ut regulare fuit primæ Eccl.æ, & significatio mystica Baptismi consonum, quat. mortem, & sepulturam atq resuscitationem spiritualem sigt, Rom. VI. 3. 4. cujus loci Analysin Vid. sub sign. ♀ Ita et. nam in nris Eccl.iis regulare debet ee, sicut et. Excipit in Ag. Eccl. p. 12.

Ad veluti in pra Eccl.a excipiebant Clinici s. ægroti, & hinc dubio et. infantes, ut q. ē minus debiles & infirmi, pariter & nris morib. hi ipsi excipiunt: Quoniam v. hodie vix nisi infantes baptisant, hinc fit, ut exceptio fere regulæ ficem obierit. Quodsi tamen contingat, ut adulti Judæi, Mahummedani v. Gentiles hodie baptisent, satis omnino eet, uti immersione, nec solâ adspersione

H Trinam immersionem ad formam Baptismi Eccl. Orientalis tenuit, Conc. in Trull. c. 95. 96 ppter Eunomianos, qui unâ submersione baptizandi, et baptizandos sunt gentiles statuit.
Elias Metropol. Cretensis ~~ad Pest.~~ ad Dionys. Monach. Responsio et Suneptoril. ap. Bonefid. l. 3. Vir. Orient.
διὰ τῆς τρισυπόστατος καταδύσεως, καὶ τῆς ἐπικλήσεως τῶν τριῶν προσώπων, ἐν οἷς ἡ τελείωσις. in trina immersione & trium personarum invocatione consistit Baptismus, ex emendatione Bonefidi.

#

...grum in Episcopatu Cicensi Pastor I. K. in pago Masnic
...usarec, q baptizans infantem omisisset invocaem
...e tertiae SS. Trinitatis; idq plurib. testib. qd. gfir.
...arec, duob. v. pro Pastore deponentib. ex q6. tn
...q postea revocavit & pjurium gfessus, Pronun-
...atum fuit a Facult. Theol. Lips. d. 25. Febr. 1667.
...n Regulam; In casib. dubiis satis baptismum repetere,
...de ~~scandalo~~ semel suscepto tam rae qdditatis, qd veritis
...am vitam dubitare. itaq infans ad S. fontem
...ductus & baptizatus, Praemisso tn sermone ad populum
...etiam cum Infantibus expositis tenendum, etsi schedula adjecta
...collato baptismo, Vid. Perh. Consil. ap. Dedek. Et ita nuper in nostro
Consecrar: Consistorio decretum, m. 1677.

...Baptismus Conditionalis e invalidus, v. g.
...baptisatus jam es, te o baptiso, sin, baptiso &c.
...prohibitus in Ord. Eccl. p. 14. Art. Gen. VI. fi.
V. i de Confirmae.

...abrogata g. in nris Ecclesiis Constitutio Alexandri III.
...in c. 2. ...h. ubi istum mod. baptizandi
...approbat & praecipit. ex q. ota cap. Alciat. 2. Praesumt. 4.
...Gotth. ad l. 1. C. ne S. bapt. it. colligit: In
...dubio o Praesumi baptisatum. gf. Gl. ad d. l. 1. pr.

...c. fi. x de presb. o baptiz. De illo q natus e de Christianis
...parentib. & cur Christianos fideles gversatus, tam vio-
...ter Praesumis, q fuerit baptizatus, ut haec Praesumtio
...ro certae sit habenda, donec evidentissis forsitan
...argumentis contrarium probarec. Lancell. Inst. Jur. Can. h. t.
...S in Eccl. Cpol. tempore Lucae Patriarch. Agareni,
...se tres matres orthodoxas dixerunt & eas cura
...isse baptisatos, testib. qa destituti, baptisati sunt,
...Bonefid. Jus Orient. l. 2. p. 147.

Ampl. II.

...ive una fiat immersio vel adfusio, sive
...rina. De Trina Augustin. c. 78. Hieron. c. 81.
...Pelagius c. 82. d. 4. de Consecr. Vigil. Pap. Ep. Caranz. p. 302.

#

...nam Ordo nra Eccl. rdis agnoscere, p. 12.
...eand. o improbavit Gregor. I. c. 80. d. 4. de Consecr.
...ty in Concilio Tolet. IV. cautum fuit, ne in Hispania
...fiat Baptismus nisi in una mersione: ne Haereticis
...videanc gsentire q tertio mergunt, c. 5. dicti Concil.
...ex q c. 85. d. 4. de Consecr.
...de facile judicari pt cujus auctoritas sit capon q inter
...anones Apos 49 v 50. locu obtinet, & ubi in c. 79. d. dist. de Consecr.
...Ibid. pro vulgari: deponitor. Caranz. legit, damnec.

FORMA ESSENTIALIS consistit in actu Lotionis, & invocae S. Trinitatis; Mt. ult.

Concil. Florent. p. m. 651-2. si exprimis actus, q ipsum exercet ministrum cum S. Trinitatis invocae, pficit sacrm.

Kirch. ord. p. m. 12. tit. von d. Nothtauffe. §. es sollen aber p. d. die so dabey sind Unsern Herrn Gott zuvor anruffen, v. ein Vater U. beten, wenn solches geschehen, alsdenn darauf teuffen, im nahmen des V. v. des S. v. des H. G.

Reg.

Quoties haec o ft observata, aut dubium an fuerint observata, Baptisad e invalida & nulla, & rerum baptismus e conferendus;

Lord. p. 14. Wünschen aber die Leuthe p sag, sie wüsten ist was sie gedacht, vielweniger was sie geredt od gethan; solcher grosse noth, alsdenn d. Zeit d. geschehen pflegt, so mache man o viel disputirens, sondern nehme d. Kind als ungetauffet, v. fördert zur Tauffe p c. 6. C. Carth. 5. c. 84. Conc. Cpol. 6. Trull. gf. c. 110. 111. 112. 113. c. 117. d. 4. de Consecr. ubi in c. 112. Praecipit longi tempus indagand, nisi mors imminet.

#

Ampl. I.

Sive fiat Immersio totius corporis, s. aspersio vel effusio in caput p qa qvolib. modo fit βαπτισμὸς atq Lotio. V. i §. 1.
Tauchen in die Tauffe, Praecipit Agenda Sax. Ll. p. 12.
vel adspergis aqua, vel intingis, August. c. 37. d. 4. de Consecr.
id. c. 73. ea. toto corpe tingere p
Cyprian. c. 127. d. d. 4. Consecr.
Propter infantis valetudinem hodie adspersio recepta, Hildebr. de Haer. Nest. c. 2.
diss. e Salmas. Horn. ad Sulp. p. 481. ubi tradit veteres Ecclesias o adspersie, sed immersie baptisasse, exceptis Clinicis s. aegris: et quoq baptismo V. disput. J. A. Bolii Jenae habitum d. 1657. V. i. Praed. 7

+ sermo q. verbis expressatis. esse videtur, cum tota res absolvitur, q debet t: Hulsm. Brev. c. x. q. 1. & suppl. d. q.

Nec omittenda cautela Et, iuxta filium & sp. S. Vigil. Pap. Epist. ap. Gar. p. 302. Casalar.

Hinc q in casu dub. si baptizatus sit, vel an baptizandi, excipit distinctio quod. Rd. XIX. Cat. Mogl. 1: 2, 4. p. 355. Rituale p. 495. in nre dnis Jesu, i.e. retum ejus institutum, sp. in nre D. F. & sp. S.

Diss. Nicolyl. Papa c. 24. dist. 4. de Cons. q sufficere ait, si tm in Chi nre, sicut in Trin baptizatus legeng, baptizati fuerint. unum q ipse idem q ee, exponente Ambrosio.

Sed recte ante illum Gelasij Papa, c. 30. ead. d. ibi: si plummodo IN NOE DNI baptizatos, sine integra dubitatis ambigno eos in S. Trinitatis nre baptizandi. & Euchar. Papa ex Concilio Arelat. cano c. 83. ead. item Gregor. c. seq. 84.

Graece q. Sabellianorum, illud q refert Horn. ad Hilar. p. 481. Nec inveneo, ait, Trinitatis seu baptizati Christi instituti & mortis e, cum Apli in solo nre Jesu baptizarent. V. Hulsm. Suppl. ad Brev. c. X. d. pen. Imo Pontificia ed. statuunt Hugo & Lombardy, prop. impugnant Bellarm. l. 1. de Bapt. c. 3. sufficere in nre Chi baptizari ee, asserit Viol. l. ap. Corvar. p. 565.

Limit. II.

sive pronuncietur verba: Ego baptizo te in n. Baptisteq talis forte Chi in p. S. Baptista manib. meis talis in p.

Concil. Florent. d. l. p. 651. +

Limit. III.

etsi sacerdos ignarus linguae impingat, dicens: in nre Patria, Filia & pro Sa. Eucharius ad Bonifa. c. 86. dist. 4. de Consecr. ex. Corvar. p. 509.

Limit. I.

Verba v. IN NOIE P. F. & sp. S. ad & in, mutrade, sed effata & Baptismi, ex institutio Chi. & Baptismus q alij verbis fit, e invalidus & ipse pro nulls. ut Arianor, q formula ejus erat: IN NOMEN Patris, per Filium, in spu. Greg. Tur. l. 6. c. 40. Capal. Thaor. pro Christ. p. 118. & deinde Nicaen. l. 16. tit. c. 35. Nicephor. l. 16. tit. c. 35. Concil. Arelat. Decret. Gratiani Pap. Gelas. can. 30. Pap. c. 109. d. 4. & per. Pontificia Graeca. Concil. Rhem. Ann. c. 16. 17. Ilmo. Arel. 2. Vid. c. 9. Concil. Tolet. Codex Can. 2, 38. c. X. ult. c. XIX. 5. dnt baptizati in nre Chi: ad Scriptura Regula Baptizandi, sed Institutor hujus Sacramti, & precipue vis eo declarat is, q & IN NOMINE illgat, nim. Chi Maria filij, & ita differebat Baptismus Johannis. Johannes n. d baptizabat in Jesum Nre alias explicite: Jesum o annuntiabat ap. Joh. 3. credite filium, sed fidem in Messiam jam venturum, nientem: Et q unus tantum credidernat Messiam jamjam venire, adeoq paenitere, & antecedia vitia & rem e ese praparare p illi capaces erant Baptismi Johannei. Sed Chi seq, nec, nisi credentes, Messiam Mariae filium ee Messiam, & in eum baptizari sese velle p fac. c. 14. dist. 4. de Consecr. Bellarm. l. 1. de Bapt. c. 3. c. 39. ead. c. 135. ead. Concil. Trid. sess. VII. can. 3. & Bapt. Pontif. Vid. l. 2. Hulsm. d. l. & Rom. Rituale.

II. Limit.

verba: EGO BAPTIZO te in nõe p. ff. essentialia, & sine iis immersio facta licet in nõe S. Trinitatis, ꝺ valet baptismus, 2dum Alexdri III. Constitutionem, c. 1. ꝛ de Baptism. ꝯ ampl. 3.

III. Limit.

Solâ Stillatione ꝺ pficiꝫ baptismus. Hulsm. Brev. C. X. 9. & in suppl. d. ult.

Siricius Papa Epist. 1. prohibuit Arianos rebaptizari, Caronz. p. 147. Brunichildis Arriana uxor Sigyberti R. Franc. conversa, beatam in unitate confessa Trinitatem credidit atq; chrismata est, Gregor. Turon. l. 4. c. 27. ejusq; soror Galsvintha Chilperici uxor gversa, chrismata c. 28. nomen etiam ꝺ impositi, l. 5. c. 38. 15. c. 15.

Tamen Richardo Rye gversa, Goth: Ariani fuerunt baptizati ad legem Thiodam App. Turon. c. 8.

Priscillianistae it. Symbol. Concilij Toletan. 1. Car. p. 189.

Augustin. Ambros. Cent. Magdeb. V. oio Chemnit. Exam. Conc. Trid. T. 2. p. 67.

Ex ad pag. 9.

Ex ista Vetere opinione de necessitate Baptismi absoluta, orta alia adhuc minus fundata in sententia, de Baptismo Vicario, quem quis pro defuncto Catechumeno suscipiebat, de qua latius vid. Justell. ad Can. Eccle. Universae pag. 79. atque de hoc locus S. Pauli et incommodè explicatus 1. Cor. XV. 29.

*

Finis internus est Regenerandi, et unitio Spiritus S. cum hoc regenerato, quod sententia S. et. vocat, σφραγίζεσθαι, obsignari et characterizari quod Spiritus S. participem fieri σπέρματος καὶ φύσεως θεοῦ, atque eo sensu characteris voce uti, nil absurdi esset: neque tamen Antiquitas ita temerè locuta, sed à Scholasticis propter necessitatem inventum et à Concil. Florent. confirmatum fuit, V. Chemn. Exam. Conc. Trid. P. 2. sess. 7. can. 9. p. 47. et Interim iste status et conditio regenerati, quâ gratia Spiritus S. ap. ipsum permanet, usque ad vitae finem vel potius in Spiritum S. et obstantib. aliis peccatis, est utique qualitas moralis potestativa, jus et facultas Deum sibi per poenitentiam usque reconciliandi, quia foedus Baptismi ex parte Dei perpetuum est, et ipse id servare vult, etsi ab discedamus, si modò in vera poenitentia per fidem ad illud redeamus, Chemn. d. l. Atque ex hac ipsa qualitate, et permanentia gratiae in Baptismo accepta dependet Miserabilitas Baptismi, tum à Fine et Effectu interno.

Atque quoniam Judaeus vel Gentilis baptizatus licet hypocrita et fide destitutus internâ, tamen illam gratiam Spiritus S. permanentem per Baptismum accipit, ita, ut licet deficiat postea, redeat tamen inde ad Ecclesiam, et opus habet iterum Baptismi, igitur patet, Miserabilitatem dependere à Fine interno, cujus tamen et. Hypocritae participes. Alius finis internus spiritualis et salutaris,

p. 85. ubi ipse sigilli appellatione utitur.

Ut varia in primitiva ecclesia fuere instituta; ita non in
celebre hoc fuit, ut qui ante susceptum baptismum deces-
serant Christiani, sive adulti, sive infantes, pro ijs alij bapti-
sarentur: Quem imputativum exinde baptismum non immerito
vocare quis possit. Atq ex hoc ipso ritu mirum est quam il-
lustretur dictum Paulinum de Necro-baptismo (quid faci-
unt, qui baptisantur ὑπὲρ τῶν νεκρῶν.) Videns enim Aposto-
lus istum invaluisse ritum, desumit exinde argumentum
pro resurrectione mortuorum, quasi absurditatis istos arguens,
qui baptismum suscipiant pro defunctis, quos resurrecturos
tamen non credant, ut sic fructus, vel commodum ex ipso
ad istos manare possit. Alij quidem verba sic exponunt, quasi
baptismus super sepulchreta fuerit administratus, ducti vo-
cabulo ὑπὲρ. Sed ut maxime famosissima etiam significa-
tio τῶν ὑπὲρ sit super; si tamen ista heic attendatur si-
gnificatio, non video, quomodo ex hoc ritu Apostolus ipsos con-
vincere potuisset, de resurrectione mortuorum. Cum utiq bapti-
sari homines potuerint super sepulchris, nec tamen propea statim
absurdum sit, si non credat resurrectio a suscipientibus. Quae ta-
men absurditas sponte sua elucescit, si ὑπὲρ heic accipiat in ista
significatione, qua Latine exponit per pro, quippe quam non minus
admittit. Quis enim negare absurdum istum velit, qui pro aliquo

aliquid faciat, cujus ut minimum fructum non speret ad i-
stum pervenire posse, pro quo facit. Atqui cum illi homines
fructum istius ad mortuos redundare persuasi essent; quomo-
do id fieri potuisset, nisi in vitam forent revocandi, ut sic
tui possent? Duss. Baldwin. in 1. Cor. XV.

Conc. Tol. VIII. c. 7.
Innocentius III. c. 3. ℣. h. t. appellat id,
Impressa Charactérem Christianis impressum,
ut baptisatus ad fidem Christum teneat,
& cogitet ad obsequium Filii Christi.
Hottmann Brev. C. X. II. vocat id. Dominicum baptisati
de religionem corpori Ecclesiæ, 1. Cor. XII. 13. Eph. IV. 4. 5.
Ex quo dependet Obligatio baptisati ad veram fidem
& pietatem perpetuam, Rom. VI. 3. 6.
Nihilum Jus & additum ad bona Ecclesiæ, id. Hottm. p. 12.
Florens. p. m. 651. &
Concilium Tridentin. sess. VII. can. 9. & Catech. in gre.
vocat Characterem in ánima, & exponit per Signum
ind. spirale & indelebile, unde Baptismus iterari
non possit. Id expositum nec, impugnat Hottm. dd.
hoc Character ipse dici debeat Qualitas qd. potestativa,
de disceptant vir. & Pontificii Theologi.
Quibus forte par ad nos, & rem tenemus. ~~Qui~~
~~baptisatus adhuc Ecclesiæ, id est, nisi peculiaris partis,~~
~~cujusdi de vir. Id quare Fidelitas, nisi potius~~
~~& cultus moralis? Id nomen & tribus.~~
Sf. & Hottm. Brev. C. XXX. Suppl. d. 7.
Gibbon. de Progr. Christ. obs. recens. p. 264.
Obscurum obscuris finis Regenerati, Eph. I. 14.
V. pe de Unic. Trin. S. & Filial. S. & Effectu. ubi de
Spiritu & Gratia Baptismi & Haeresi.
Manet ἡ ἀναγέννησις τοῦ Θεοῦ, 1. Joh. III. 9. & ex τοῦ
Πνεύματος τοῦ Θεοῦ nobis dedit, 1. Joh. 4, 13.
in nobis, ceteris peccatis adhuc, nedum ad
mortem, c. v. 16. illud ἀναγέννησις & ἀναγεννᾶν
Pro Deiformi Character 2. Pet. 1, 4. gloriam Dei Opera
in Dei opera & Operis, Eph. V. 30.
Do Lect ad fin. Interim. ✱

Finis interni Regenerandi nisi Filii
obtinet, quare & hic, vere licet baptisati
regenerati, ut Judaei multi Gentiles, Simon
Magus &c. Ananias & Sapphira in S. Communia
Salutaris [illegible] nihilum [illegible]
Finis Dei [illegible] obtinet, et. ad [illegible]
V. Augustin. & Fulgent. de Fide.
Hottm. Diss. Brev. C. 10, 12.
Grec. Eccl. Instit. ap. Caram. p. 246.

FINIS & Effectus Externus,
& ad hanc Jurisperiti Christi partem
Baptismi & S. ordinis,
refert, nam de Regenerante & interno
Fidei effectu Theologi alii & judicare,
c. 2. Conc. Milev. V. Hottm. Brev. C. X. 10. & 11. Tim. I. 5.
est, ut baptisati sint membrum Ecclesiæ
visibilis, & acquirat Jus Civitatis &
Ecclesiæ in Ecclesia Christiana.
V. Müller. de Instit. Dipl. alt. d. 70. ubi de opti-
mo Germaniæ Imperatore Augusto Josephi
R. C. p. 12. & de Germanide V. Joseph der
rechtschaffenen Christ annexures p.
Cui & obsequium finis offerendis, v. g. ut
temporalis rebus & recipias Civitas,
c. 33. Dist. 4. de Consecr.
Concil. 7. Hist. 4. Rhenferd.; Vit. S. Ambros. p. 4.
Bos. de Eccl. c. 3. p. 48.
& de Stephano Bapt.

Consect.
Si sine baptismo decedens Catechumenus
pleno jure Christianus & gaudet, relicti
pius sepultura Christiana &c. Johannes Conc. Bracc. I. c. 35.
Imo veteres tali et. salutem etiam, & qui
irregenito abjudicabant. Ambros. l. de
bis qui initiant. c. 4. Credit Catechumenus
Deo nisi baptizet, remissam peccatorum & ob. ob.
vere, regnum quoque spiritus nunquam laturire.
Coelum Lanciatum litigat de Valentiniano
Imperatore Augusto: Hunc ingressa, sua
pius. Orat. in ejus obitu: Hunc ingressa, sua
pietas ablutit & voluntas. Non amisit gratiam,
& possidet. Ff. Lib. X. tit. 47. c. VIII. 35.
Augustin. Tract. 13. in Joh. & Nunc. Catechumenus
efficiat, & Ille dimittit, nisi gratiam ad baptismum.
Deo vel regnum & auctor lib. de Eccl. Dogm.
c. 74. Nullum Catechumenum, & quis bonis exit.
defunctis, veram etiam habere credimus, ex-
cepto Martyrio, ubi tota baptismi sacramenta
impletur. & Deo. Augustin. l. 4. de Bapt. & Donat.
c. 22. Nunc simplex baptismus invisibiliter, cum
mysterium ejus & gratia religio, & articuli re,
ut Deus excludit. c. 34. d. 4. de Consecr.
Bernard. Epist. 77. Petr. Blesens. Serm. XXII. & XXIV.
c. 2. & de presb. & bapt. Hottm. Brev. C. X. 11.
22. 27. Gied. 2

Vt. Obligand. ad o militand. ij fideles, c. 8. Conc. Tol. 1. add. c. 11. Conc. Nic. Epist. decr. Siricii, 4. § 3. Cor. p. 150.

Effectus quoque, sed Accidentalis, nec ex Lege, sed ex Gratia dependens est Remissio vel Mitigatio Poenae Civilis ob delictum ante susceptum baptismum perpetratum. Etsi n. in Foro Ecclesiae & Conscientiae peccata omnia remittantur, tamen in Foro Civili propterea poena Civilis non sublata est, quia baptismus est res Ecclesiae, non Reipublicae adeoque effectus suum ultra Ecclesiam non porrigit. Sed pie tamen ac prudenter indulgeat Princeps delinquenti, si animam ejus eo modo lucrari poterit. Vid. hac de quaestione Tiraquell. de poen. temperand. cau. 25. in Tr.

Similiter accidisse Pdoque tradit, ut per baptismum et morbi corporis depellerentur, teste Socrate de Theodosio l. 5. Hist. c. 6. & Judaeo quodam paralytico l. 7. c. 4. Vincentius [illegible] l. [illegible] c. 76. de quod. leproso. Sed quod ex symbolum alis mundanis atque sanatis, docet Chr. Mal. de IV. Mon. in Vit. Theodos. II. p. 375. Theodoret. 4: 18. Magd. Cent. 4: 6. f. 423. Hinc moris fuit ut omnes Agarenorum infantes ab Orthodoxis Sacerdotib. baptizarentur, persuasum n. illis, quod alias ut eorum liberi a Daemone vexentur & tyrannis male oleant. Sed talis Baptismus pro irrito pronunciatus in Eccl. CPol. V. Bonefil. p. 147.

ACCIDENTALIA Baptismi,

sed quae salvâ ejus substantia & salutari efficaciâ, mutari vel omitti possunt pro re nata: sunt potissimum in quatuplici differentia; Vel n. 1. respiciunt LINGUAM, in quâ recitantur verba Baptismatis. vel 2. Locum, in quo fit Baptismus. vel 3. TEMPUS, vel 4. TESTES, quae adhibentur, vel denique 5. RITUS solennes.

1. LINGUA

adhibenda ea est, quae intelligitur à testib. & circumstantib. Unde Luth. in Agend. Ord. p. 7.

Dünket mich nicht allein nütz, sondern auch noth seyn, daß man es in Teutscher sprach thue, v. habe darüb solches Vertheutscht, anzufahen auf Teutsch zu teuffen, damit die Paten v. Legstand desto mehr zu glauben v. ernstlicher andacht gereitzet werden, v. die Priester s. da teuffen, desto mehr fleiß üb d. Zuhörer willen haben müssen.

& quam callet baptizans, ne solaeciret; etsi n. solaecismi baptismum non invalident, c. 86. d. 4. de Consecr. scrupulum tamen pariunt, & scandalum.

Add. Agend. Eccl. Genev. p. 25.

II. LOCVS.

Baptisteria retro, ad occasum sita. Ibi ecclesiæ vrb
Hier. Cyrill. catech. myst. 3. ὁ δὲ Φῶς ἐκεῖθεν ἡ
ἐπὶ τὰ πρόσω ἐκφαίνεται. Chrysost. ad Neophyt.
divisa in duas partes, in unâ Viri, in alterâ
Fœmina baptizabant, Hildebr. de Sacr. Vet. c. 2.

Reg.

Baptismus regit in Ecclesia S. Templo ad Baptiste
rium est administrdus, & qd. sperat cathe
chumenus, Grat. dist. VI. §. 1. is huiusmodi sit hor
tandus, ut sanctus Chrysostomus, quem S. Hyginus
citat. Clement. de bapt. Can. Eccl. 6. 3 tom. c. 59.

si baptisterium haberi & pt, saltem Vas certum
ad hoc destinet, nec in Cisternam deportet, l. 106. d. t.
de spons.

Reg:

ut precib. Ecclie commendet baptizandus
dio, & qlib. sui baptismi ac foederis
memor vivat, d. dist. gr. VI. §. 1.
adde: edoctus sacrmtor & pars liturgiæ,
cui destinata templa.

Exc. 1. Nothtaufft.

In casu necessitatis licet et. in privatis ædib.
baptizari. Ne decedat infans s. baptismate.
l. c. can. Clement. h. t.

Excepto veteri more,

Apostoli n. ubiq; locor. baptismum admini,
strari fecere, dist. 2, 41. c. VIII. 38. c. XXV.
Hyg. h. c. 840.
Unde Walafridus Strabo, de Reb. Eccl. c. 26.
Ritu baptizandi, primò simplex in plurimis vel
fortiss. baptizatos credentes.
Decr. Vilar. Rep. p. 27. Carmen.

De BAPTISTERIA insistens qd. tradunt
de Ecclesia. Paulin. Ep. 12. ad Severum.
Tu v. et. baptisterium, Basilicis quasi
invectum, considerasti. Hildebr. de Sacr. Vet. c. 2.
Forte idcirco, qq. baptizandi ad. haberunt
jus intrandi Ecclesiam, & participium tum.
In Cœmeteriis et. & sub Sepulchris
baptizari solitos, C. Barth. 44. Adv. 2.
de qua more illustre 1. Cor. XV. 29. citat
receptus, quem. V. Bos. de Cliniciis c. 2.
In Cœmeteriis n. olim Ecclesiæ habita-

Limitat. tn hoc Excepti

1. ut necessitas summa sit, & periculum vitae imminens, LO. p. 12. daß sie d. leichtlich zu der Nothtauff eylen sollen, wenn es aber die hohe Noth erfordert, daß man tauffen soll v. muß.

2. ut nihilom. adhibeat sacerdos, si haberi poterit, qui adsit, Art. Gen. VI. von d. Nt. §. 2. Es sollen aber die weiber außerhalb d. höchsten noth des Kindes Schwachheit d. nothtauffen, sondern da sie ein Kirchendiener, so d. Fall zu handen haben können, denselben tauffen.
Ethi Extraneus, arg. c. quaeq. 22. dist. 4. de consecrat.
Vel Vir alius probus, d. l. ibi: od. sonst einen christlichen Mann.

Vel denique Obstetrix aut alia Mulier praesens, d. l. aber so denselben wegen schwachheit des Kindes ist seyn möchte, alsdann soll die Wehmutter od. welches Regwertigen christlich weib sich des Tauffens unterfangen will. # gl. supr. de Minist. Bapt.
Ita tn ut posteriori hoc casu obstetrix facta notificet Pastori, & hic supplicati, Ord. Polit. t. d. 1661. t. 17. pr.

3. et TESTIS, d. l. zwey od. drey Personen, selbst handen, zu zeugen tauffen od. erfordern, daß ist 2 od. 3 Kundschafft die heil. Tauffe des Kindes besehen.

4. ut essentialia observent, quod fructum, & materiam, d. art. §. 2. & ordinem praemittat. ib.

5. ut infans totus de matre progressus, & partus absolutus, eo. §. 2.

6. ut Confirmat. & Praesentat. in Ecclesia subsequat. eo. & L. O. p. 12. de qua sing. Cap. sq.

Obstetrices porro magis quam aliae mulieres solent baptisare, quia ob crebriorem usum praesumunt peritiores, Hinc necessitas imposita singulis Pagis vel Viciniis Obstetricem alendi. Decret. Synod. 4. de Bapt. §. 7. p. 317.
quae a Pastore desuper informanda, ib. §. 8.

Exc. II. Privat-Tauffe.

Licitum ē infantes Nobilium, Consiliarios, & Doctorum in ædib. privatis, et ꝛc. casu necessitis baptisare.

Nro Cord. A 1661. tit. XVII. §. 1.

c. un. Clement. de bapt. excipiunt Regum vel Principum, qb. valeat hoc in casu deferri, liberi.

Friderici Palatini filia, Ludovica Hollandina ist von Fraulein von Portugall unter ein Himmel in die Kirche zu Tauffe getragen worden, A 1622. Th. Europ.

[illegible]

Regulr baptisad instituenda in [illegible] cor,
rentib. publicis sacris, finitâ Concione,
simil solita allocutio pugilis mane & vesp,
dict Catechisat rursus dany,
Art. Gen. VI. §. 1.
Suic. c. 98. d. 4. de Sacer.

Ad:
Etsi n. Liberos Christia ō ē adlegata ad
certū tempy, Galat. IV. 9. Col. 2, 16.
Tamen pt ὁλγ προσεύχων ἀ Catech
regulr. dig tempy determinari pt,
à q̄ tm ex certâ cā recedi pt.
Cyprian. l. 3. ep. 8.
comme le Baptesme ē nee reception solennelle
en l'église, qu'il se fasse en la presence de l'assem,
blee, Prieres Liturg. Genev. p. 18.

Limit.
Propterea tm ō ē differendy baptismy
intra atem, de fine dilae constaty,
Cine. Synod.
c. 4. Cyprian. d. l. nec adultor, c. 128. d. 4.
Ille Sacer. Got. Nyssen. t. 1. p. 167.
Gregor. Naz. or. 40. Greg. Nyssen. orat.
non ultra annum differendum de diem dispe
sed muletā sexagena nord,
sive 2 fl.

Decret. Synod. p. m. 316.
n. Do solly augt p
p. Art. Gen. VI. §. 2. ubi am,
plius; etsi spurii sint baptisandi, de
Patre incerty; nec grend. de Patre antey
baptismy generaly, de fortuna baptisty, de
Magistri respectu.

Consultor.
Hinc judicari pt de gregad. Principium institutor,
q̄ nisi in articulo mortis baptizari cupiebant, veluti
Constantius M. unde baptismum usq in senectam
distulit, & cum demum propè moriturus Nicomediæ
accepit. Euseb. 4. Vit. Cap. 62. Euod. meorem filii
ejq retinuerunt. Sic Valentinianq junior sine baptismo
suo obiit, V. Ambros. Orat. in ejq obitu. Rursus in
Sulpit. p. 410. Orat Chr. Matth. p. 344. q Valent. d. pagine patet.
Ejq hæc erat lex (Ecclesiæ ut dicebant) q sudio baptis
usq ad vitæ finem differebant, ne baptismo à peccatis pur
gati, sibi postea iterum labem ingererent; q hypothesis erro,
nea & Novatiana, q. baptis post baptismum venia negata.
de q Tertull. c. 6. de Paenit. Greg. Naz. Ambros,
Hieron. Chrysost. Augustin. Bernhardy, Albins in Cantic.
Carol. M. temp. Rhemberty in Vit. S. Baselarii c. 21.
Bol. Disp. de Chinic. c. 2. Helmst. tract. C. K. 13. Gerh. de Baptis. p. 247.
Chinæ regulr & pietyad Christi, simil. Nyssen. c. 12. q a Deo
voluntate sua mutata utantur baptismate.

Parisiis baptizatus fuit Monsieur
Duc de Valois, biennio ante regnum, & 8 ord. die obiit.
Rex Gallic. hoc tempore ad S. Baptismum servi fuit, quo
nihil magis ab usu nostro erat.

SUBLIMITATIO

Secg te observati sunt in Orientis, ad Ec

Ecclesiam accedentibus. illi n. prig ieiunare

debent, vbe, dde baptizari. c2. Concil. c.46. Concil.
c.54. d.4. t Egfer. c.55. 56. 57. 58. 59. 60. end.
Concil. Elibert. c.42. Biennium gerunt, n
dd.c.11.
intimitate compellente, coegerit rnd, n
socio subeunte ficilitati, i grum postulan
Vg. Justinian. Novell. 14. de sanctiss. c.2.
se inter in Concil. Neocaesar. c.6. de Presbyt
tib. decretum, q oporteat eos baptizari, q
volnerint.
gf. 5 t Object. Lib. 3. Bosium de Clinicis C.3. p.40.
Tertull. c.18. d Bapt. Cyprian. Ep. 73.

Ecclesia Gallica in Concilio Agath. 4C.506. c.XXV. Judeis VIII menses Gpiarit, nisi in casu imminentis periculi, c.93. d.4. de Consecr.

Plinius Secundus c.4. Concil. Eliber.

Dana ad gram baptismatis festinantes recipe volentis, Chrysostom, c.2. Conc. Agath.

Rad

Etsi n. tempe Gpter statim post auditum V
t datam confessiem baptismy impetrabz,
tn illis tempis alia erat rnd, dum Gg
mediate fidem infundebat, t stabilis Gg
realem, Ecc. X. 47. 48.
hodie v. opas t stabilis credā auditē Gg
sionem. Unde statim post Gpter tempa cessatum
culosa Gpg S. effitisse, t petny Ecclia nos fuit, Gratu
o admitti ad baptismum nisi fidei laterem
gd. fundamenta, c.2. Concil. Nicen. I. c. gemina. dist. 4

Tertull. c.19. d bapt. diem baptismo sollennissimum pascha Gplat, q t postis dni, in qua tinguimur, a impleta ci. Eccinde Pentecoste ordinandis laxa cris amplissimum spatium e, p Celtes ois dnicis e, ois Luna, oe tempus habile baptismo e.

Dicta tn duo Festa.
Basil. orat. d Bapt.
Gregor. Turon. l.X. Hist.
Chrysost. Serm. CXI.
Hieron. d Pascual.
Augustin. d sum y mort. c.XII.

c.45. Conc. Laod.
Conc. Mauritan. II. c.3.
Conc. Autisiod. c.18.
Conc. Triber. c.12.
V. Bosquet. ad Innoc. 3. l.2.
Ep. 136. V. Gl. Lv. 1668 p. 17

Anpa. Sublimitas

Preterea et certi dies baptizandi adulti
f. Catechumeni statuti fuerunt, vp. Gthy
c.59.
t PENTECOSTE, Tc. 11. t ppt. dist. 4. d Consec.
à Papa Siricio, q dit A.d. 389. sub Valentiniano
q confirmavit Leon. t Concil. Gerundense
vid. Augustin. de div. Hoff. l. 6. Epist. m. 197.
Electis Papa, ii, exceptis tn infirmis, t alis
sic Judeis indulsit Gregorius, c.98. ea. dist. 4. ne
illud ecclesiis revocet.

Except. Sublimit. baptismum, augmenti, Gentiles in agone Gfitendi, si desiderarent baptismum, ad. Catechumeni, Concil. Laodic. c.47. Bos. de Clinicis C.3. p.41. Concilio Elibert. c.39. vtq d baptismy, Chrysostomi decretum Bos. d. l. p.42. V. i de Chrysostomi. q get. Hilar. Brev. C.13. Ti. Clemens. Ex. Concil. ad. Bos. ibi

#c.34. Concil. Carth. III. q c. egrotantes. d.4. t Exer. de Gentilib. cui pretaq enim Balsamo, quem Gg Bos. d. l.

De susceptorib. Gerh. Vn Mastricht. A. 1670. 8. Quisb. inde Zimmerm. M. 8, 2.

678

IV. TESTES s. PATRINI.

1. Quod & quare?

Testes, q & Patrini vocant, vetustissimo Ecclesiae more hodieq adhibent: tum ut testimonium prohibeant de collato baptismo, tum ut orent pro baptisato, & deniq curent, ut in Fide vera permaneat, veluti quidam Fidejussores, arg. Nehem. X. 29.

⊙ Tertullian. l. de Coron. milit. T. 2. c. 4. q. 341.

Decretum Higini, & Leonis, Episcopor. Roman. quorum ille AC. 143. hic AC. 443. refert Gratian. c. 100. & 101. dist. 4. de Consecrat.

V. Cent. 3. Magdeb. c. 6. f. 125. n. 50.

Augustin. Epist. ad Bonifac. ubi: An Pater ipse offerre possit filium? & primum obtinuisse censet Quisd. Piis desider. §. 6. & abrogatum Concilio Mogunt. c. 55. #

2. Quot?

Regnum TRES, q plures adhibet mulctae subjacet Centum florenor.

Art. Gen. VI. §. 3.

Ad ista mulcta recessit offerta ad punam arbitrariam, & carceris, Carpz. 2. def. Eccl. 269.

rad, qa in ore duor. vel trium testium constituat oe negotium, Deut. XIX. 15. fac. Es. VIII. 2. 2. Cor. XIII. 1.

Art. Gen. eod. Vn d. N. 2. Carpz. 2. def. 269. §. 2.

Sed nec ~~Plures~~ Pauciores sunt adhibendi, nisi in casu necessitatis;

Pol. Ord. d. ad 1661. t. XVII. §. 4. Carpz. 2. def. Eccl. 268.

~~Ita quod~~ seq erat jure veteri, d. c. 101. dist. 4. de Consecr.

Magd. Cent. 5. c. quis. ff. de cogn. spirit. 6.

Ubi unus tm Patrinus adhibetur, id q confirmatum per Concil. Trid. sess. XXIV. c. 2. de Reform. Matrim.

Idemq etiam observat in ducatu Altenburgico, ut Salfeldiae, Coburgi &c. Finkius Qu. III. 99. Comitatu ~~Schlesiae~~ Henneb. V. 20.

⊙ S. Marcus dr Filius Petri Apli à baptismate, Cirenae. Sum. Concil.

Consect.

Obligat q. Patrens ad requirendos Patrinos, & promovend. Baptismum. Qui si negligens, obligata est mater, vel Proximus Consanguineus, Carpz. 2. def. Eccl. 271.

Subesse porro vtq rad politica fovendae monarchiae in Rep. Unde nos, dotandi Baptisati, unde & nomen Francon. Tauf Dotes, dotati & dotantes. Atq & sumtus fere impendunt oes in actu baptismatis, itaq fere, ... forte, sed & alios plures, praesertim in alocatione & nuptiis. Hinc monitum polit. ut pauperes tunc divites Patrinos requirant, q monarchiae opus in Reip. & pauperum commod. sublevent.

Hoc observato, o opus eet ingentib. prohibitionibus & ll. sanctuariis circa hoc sacr. opus.

Divitib. deniq haud indecor, pauperes patrinos requirere, ne avari videant.

Excipiunt Viri Nobiles, qb. permissum septem vel Novem adhibere Patrinos,

d. Pol. Ord. §. 4. Carpz. 2. def. Eccl.

secus de Mulierib. Nobilib. q viros haud Nobiles duxerunt, Carpz. 2. def. Eccl. 270.

3. Quales?

Probi & Honesti, zu den man sich versehen, daß sie die sache mit Ernst v. rechten glauben handeln,

L. Ord. p. 8. fac. c. 7. dist. 4. de Consecr. c. 138. ea.

Improbi tn, ut & schismatici admittunt qd. [illegible]

fac. c. 33. d. 4. de Consecr.

gradib. tn admonitionum observatis,

Gen. Art. X. §. 5. & 6. ubi [illegible]

tunc ea imprimis [illegible] Heterodoxos [illegible] Patrini obeunt, qa sic ipsorum Confessionem approbant.

Excipiunt Banniti & Suspensi à S. Communione

d. Art. Gen. X.

Exc. tn casus necessitatis, V. 5, Qui baptisare pnt.

it. q ipsi dd. baptisati v. Confirmati, c. 102. d. 4. de Consecr.

& q sit infra annum XV. ad minimum,

Art. Gen. VI. §. 7.

pnt tn Tutores v. Parentes vices eorum obire,

Decret. Synod. 4. de Bapt. §. 5. p. 3[illegible]

o item Episcopi, Greg. Tur. l. 5. c. 18. & 22.

it. Abbates & Monachi prohibentur c. 25. Concil. Antisidor. c. 103. & h. d. 4. de Consecr.

Consectar.

Inde incumbit Patri, ut Patrinos Parocho ante oia notificet, Decret. Synod. d. l. p. 3[illegible]

Jane ejus, et rogatus negligit susceptus Patrini munus.

PP.

Wir haben aus E. u. B. Ernennen, welcher-
gestalt N. von N. zum Gevatter erbeten, auch
allerdings willige darzu befunden worden,
hernachmahls aber bey Verrichtung d. heil. Taufe,
ungeachtet man etliche stuck auf ihn gewartet,
gentzlich v. ohne einige entschuldigung außem-
blieben, auch in d. von euch beschehenen Vor-
haltung keine rechtmäßige Hindernis vor-
zubringen gehabt. Wann dann solch
ärgerlich beginnen gebührend abzustraffen,
als E. w. Ihr ~~[illegible]~~ w. ich nachmahls beyd-
seits vor euch beschrieben, ihn solchen sein Verbrechen
v. Verunehrung der heil. Taufe ernstlich
verweisen, v. mit 5 ℔ straffe belegen, welche
du d. Am. von ihm einzubringen v. in U. Consist.
anhero zu übersenden wissen wirst, Ihr d.
Sup. aber habt ihn auf sein ansuchen zwar zu
beichtstuhl zu zulassen, jedennoch aber vor
d. heil. Communion mit einer christl. Gemeinde
vermittelst einer abbitte von d. Cantzel des
gegebenen ärgerisses halber Einwiedt re-
conciliiren v. versühnen. Wolthe p. 9 d.
D. Mag. 17. Junij 1667.

in Absolutio jus est, Caus. 26. q. 6. Carpz. 2: 278, 12.

[illegible]

4. Quod Patrinos munus:
Carpz. 2 def. Sent. 271.

1. Offerre vel dicere baptisand. ad locum bapt.
sui, l. O. p. 10. ib: Demum[?] hinc mos ⁊
hinc[?] ⁊ Pompa.

Etsi[?] nunc tm[?] fieret, ut si mas baptisat, à Patrino offeri
soleat, si femella, à Matrinâ; Tamen quando in
duos reatus fuerat, ⁊ Utroq; mundo, ⁊ Ecclesiastico ⁊ Civili, ⁊ tenerat in
quatem, l. O. p. 12. vel saltem vestem, ut hic Liga.

2. Orare pro eod. l. O. p. 8.

3. Imponere nomen eid. vel illud à Parentib. electis indicare baptisanti; l. O. d. l.
⁊ tu alibi et. Obstetrices solent ⁊ agere.

de renunciatione Lucis & Tenebrarum. Mus. XI. 2.

Renunciare diis diabolicis
4. promittere & spondere pro baptisatis, ut si
sint sponsi baptismale gratiæ & Dei
fœdus servitutis fidelis; l. O. p. III.
c. 28. dist. 4. & alibi. c. 34. eod. c. 37. eod. sibi: renunciare
mundi actibus, ⁊ c. 73. eod. ibi: confugit ad sigillum, & illum: l. X. II.
quod antiquis e relictis ⁊ quod Romanis ⁊ aliarum
& constitutum ⁊ Hinc Tol. XII. c. 2. dist. Greg. M. l. 6. ep. 61.
& procuratorem. v. l. inscr. & Remigr.
Morem catechumenorum & Romanis ad Belgic. ex. p. 410. ⁊
baptismum suscepturis, juramento se eis obligabat.
Tertull. l. ad Martyr. Veteri hinc ad militiam Dei exigi
jurantium, cum in sacramenti verba respondeant. Cato. IIe
Caes. Bellic. Gall. I. II. c. 25. Sigonius de ant. jur. Rom. l. III.
5. jurare de fide eorum & integritate in
Religione Christiana. Gl. D. p. II. p. 94. Synod. Sard. Greg.
nunc tam suscipe in filiorum c. 102. d. 4. de consec.
gl. c. 105. eo. ubi eo fidejussoria obligand extendi ad Episcopi.
Hinc Fratres Regis Pi. de fid. IX. c. ut Patrini in peculiari libro
non scripsisse videri, ⁊ Patrinis liberum.
Et alienti loco relicti in Hennebergia Patrini
⁊ et. Tutores suscepto ipso fere, post obitum Pa-
rentum.

Procop. Anecd. pine. de Belisario, ⁊ Theodosium suo
baptismate lotum suscepit & communem Theodam,
adoptaverat, quo Christiani more adoptare solent,
παῖδα ἀνὰ ἐκ τοῦ λουτροῦ, sacro ritu filium.

Hoc munus his solum competit, q offerunt bapti-
sandos infantes, mutos, surdos, vel agrotos,
Gl. d. c. 74. d. 4. de Consecr. c. 77. c. 75. eod. ex Con.
alio Carthag. III. c. 34. ibi: cum voluntis eor testi-
monium sic dixerint, baptisent. Quod illud
in Graeco: ἐὰν δύνωνται εἰδέναι. & τὰ περὶ αὐτῶν (ἐρωτᾶν)
legend. opinor: ὅτι περὶ αὐτῶν, h. e. sui, quia
testent, agrotos desiderare baptisma, & sua
petitione expti fiat. h. e. ut eius & indicio sui
testimonii & sponsionis offerre possit. Item eum
Graecum nec Insulam nec Bosq. de Chr. c. 3. p. 42. vi
detur. cujus quod τὸ ἐὰν δύνωνται εἰδέναι sonat, ab
Balsamone ad d. can. exponi, ἐὰν τὰ περὶ ἑαυτῶν: sive
τὰ ἀναγκαῖα δηλῶσαι δύνωνται περὶ τοῦ βαπτίσματος
quod Latine sonat, si eorum aliquis, τὸ βαπτίσμα
ἐπιζητήσωσι quod βαπτισθῆναι sonat, & ἐλθόντων τὸν ὄχλον,
Populus non suspicor. Sed Balsamonis explicatum ipsis
annis erroreum ee, de ipsum ab Graeca versione l.
obscura (corrupta scilicet) satis Bos. d. l. p. 45.
⁊ p. 69. aliam ejus affert expositem, q. quos metus
gravios agrotantis, ea causa, ej legi hui desiderii & petitionis
proprio animo, simulo de petitione ipsa & voluntate testari.
Certe ⁊ arridet: aut ἐὰν τὰ περὶ αὐτῶν ὁρίσαι notis.
in Absolutio jus c. cons. 26. q. 6. Carpz. 2: 278, 12.

Obl. et. recten alendi suscepturn impos, nunt Patrino, Jurid. Italia. l. 1. q. 11. n. 24. D. Sine uxē furiosa, rctus Stōr. Deve, xxx. d. 78.

S. baptizato offerre munera, quod vocamy Patrinagium, ut Lindy, qa intro introitus simul & in Sante recens baptizato.

Curio. in modo ponendi legem publicam Pol. Ord. 1612. tit. 18. p. 304.

Pol. Ord. d. an 1661. tit. 17. §. 5.

& simul Donum Natalitia, Viridium, Strena & alia penitus prohibita.

Munera illa aegrum baptizato, & Parentib. & tuis & eius hypotheam tacitam in bonis Parentis, Carpz. 2. C. 24. def. for. 18. & l. 2. def. Elect. 27.

tum tempe Julii Papa, in seculo IV. hoc usu fuisse notum Rom. & modo, & & orienta, bus, Ephes. Hierosolymit. quibus habes in c. 1. 8. q. 10. q. 1. c. 30. tum vel Urbani I. tempe in seculo III. tum c. 4. q. 3. l. cum. 30. & hic canon ejusd. forte commatis, cujus & can. 2. q. 4. ead. ex Concilio Chalced. imo & & Urbani I. & 11. gessit tit. 1086. ut patet ex c. ult. q. 4. Certe tempe Justiniani II & antea jam tum re, cepta fuit haec prohibitio, q eam & ubiris observarent, tum q can. Synodi Trullanis c. 53. apud Caranz. p. 485. tum q Legem Lips. 26. C. de nupt. fuit repetita. & confirmata, Harmenopul. Prompt. l. 4. t. 6. §. 18.

Effectum denig Juris Petrinarij Jus Canonicum introducit Cognatem aliqs gradalem, a qua matrimonium inir Compatres & eor liberos prohibens. Decret. deinde. Sup. cap. 2 xxx. q 4 tit. ex q patet pro q. Salisb. tit. 614. t. t. Gole Legn. Stur. in 6. c. 2. Concil. trid. sess. XXIV. & Reform. Conc. Mog. c. 55. Bellarm. l. 1. de matrim. c. Coll. Arg. de Nupt. d. 13. §. Struvii Diss. 2 §. 9. 10.

ad ipse effectu nec a Theologis, nec a Canonistis admittit. Carpz. l. 2. def. Elect. 74.

Plane & proximum ex Generum Zelatoris, qui plures eod. Patre genitis & solum ad gestum referens, ut filii ad Patrem, & et. ad gestum ut fratres, sanguinis & spiritualis inter se jungi ita ex spirituali Regenitis fidelis oriri Relationem &c. natis & ex deo, illi vi nativitatis, sed se ad Deum ut filii ad Patrem Joh. 1. 12, 1. Joh. 3. & se invicem ut fratres, & vestra d. Disp. 2. T. 1. d. III. de Ecta. & ex hac cognatione Patrinos, & offerentes in Baptismo, Regenitos & fratres, & Deum & Patrem, & eos etiam ejusd. fratres: nec tu ad eum effectum, ut non nomina tur Christus & Filii, & fratres.

Rãem porrò, ob q̃l introducta fuit in veteri Eccl̃a ista spualis Cognaõ, exponit Nicolaus Papa, c. 1. q. 3. cau. xxx. q̃dogd. nec inr eos, q̃ naã, & eos, q̃ ADOPTIOE filii sũt, veneranda Romanæ Leges matrimonia ĝhi pmittunt. Inde arguit: Sig. inr eos ô ĝhiæ matrimonium, quos adoptio ĝjungit, quanto potiũ à carnali oportet inr se ĝtubernio cessare, quos p cœleste sacrm Regenerad. S. Trĩs vincit. Longè igr ĝgruentiũ filiũ Patris mei vel frater meus appllẽ is, quem gra divina potiũ, q̃l hũma voluntas, ut filiũ Patris mei, vel frater meus esset, elegit.

& Paschalis II. c. 5. ead. eandem pfert rãem phibitionis, qa leges seculi non-emancipatos adoptivis phibent cogulari.

Vex quoniam Adoptio Civilis, à qua tq̃l minori, arguit ad susceptiem S. Patrinatum, ô continet sub hac, ut spes vel pars, igr argumentaõ à minori ad majus ô pcedit,

Everh. Loc. XV. n. 4.

Detsi non confuis hinc necessaria consecutio, id tn patet, voluisse Legislatores sacros æqparare susceptiem Patrinor. adoptioni. Sanè similem ee susceptiem Adoptiẽ, vel ex eo patet, quod susceptiẽ fieri dicant Filii, teste Augustino in c. 105. d. 4. add. c. 102. sqq. ead. & hinc incumbit Patrinis educaõ & institũ in Chianismo; ut suprà, imò & Tutela & Cura Civilis, alicubi:

Ut q. vir Tutorem & Pupillam lege li
prohiberi potuit matrimonium; ita mul
magis vir susceptorem & susceptam.
qa prohibita haec ō # ex causa redditu
ut vir tutorem & Pupillam praestat: Ch
ex fortiori vinculo, restq; np. Paterni
Ut q. vir Adoptatam & adoptatum ex
Civilis introducere potuit Cognatam legi
timam, & ex ea ct. prohibere Nuptias
Ita nihil absurd. fuit, Introduci ct. vi
susceptorem & susceptam epism. Cogna
Legitimam, & ex ea prohibere nuptia
Et introductam fuisse ipsam Cognatam pe
duo Concilia Rotomagi in Tullo coacta an
allegatq; fuit. Unde & Jo. Faciacan
in d. l. 26. Cde nupt. Lane adnum
rem: cum nihil aliud sit inducere
posse Paternam affectionem, & jam
nuptias prohibitam, qd hujusm. neces
prem, duo mediante, licet ex cog
lata sunt. Praeter Lane vi
& aliam adhibit Gothof. ad l. 26. ex
lato etatis discrimine, petita.
tu vir, nisi prius conjuncta, aliq
ficiet.
Eodemq; vir Cognatam tu Legitimam, & vi
humano introductu, pt ct. Jure Roma
adoptari, q. fuit in Curiis regnatis,
ad fulgur, ut vetq; Tridentinus Patrum ca
tandi.
Episcopus tu Pi. desid. VI. fi. 5 vetq; hanc cognā
reprobare. adh. Besold. Th. Pract. voc. Apostat.
Deniq; tu vir Compatrem & susceptum, & ex vi hac
& Baptisma filii Paternitatem, in Curia Rom. pluret q
can. Summachi 8. q. 1. can. xxx. ibi: merguntur.

Can. Apost. 65. 24. de Rest. Matrim. c. 2.
opponit d. Reinhart. j Tranar. & Fromm. Zanchi
ff 2 Rest. p. 54 seq. inde: ct. vir Christianam S. Cana
& suscipientem, sine Cognatam spiritu. sed Sanctam
tatem discernit.
Ubi vide quo discrimine haec tria: In Baptismo fit Rege
nerati, cujus ministor e Baptista, & ita q. mediate
Regenerator, in S. Cana a. Regenerandi nullo.
Et nec regenerator, neq propriis neq ministerialis,
Et neq cognati aliqua spiritu, a Lege positiva
inducta.

Filia spiritu Patrini sororis filio nubere pt, Bo
Nicet. Metropol. Heracl. ap. Bonef. p. 188.
Alios citat V. eq. cand. Bonefin. p. 210.
Cognati hac spiritu ad primi Cognati eius. Ita Standen
resolvit, tempe Nicol. Tudr. Colos. Ipse Balsam.
Rest. 43. ap. Bonefil. p. 295.

V. RITVS Baptismi solennes.

Illos refert Ord. Eccl. p. 7. summariè: Unter augen blasen, kreutze anstreich, Saltz in den mund geben, Speichel v. koth in die Ohren v. Nasen thun, mit Öhl auf d. brust v. Schultern salben, mit Chresam die Scheitel bestreich, Wasserhemdt anziehen, brennende kertz in die hand geben, v. wo da mehr ist, daß von Mensch die Taufe zu zieren hinzugethan ist &c.

of. Inst. Iur. Can. Lancell. h. t. & pen.

Dividamus eos docendi causa in Usitatos & Antiquatos rationem hujus Ecclesiae Saxonicae.

Usitati sunt

1. Preces, 2. Cruce signare frontem & pectus.
3. Exorcismus. 4. Impositio nominis.
5. Chirotoria, Impositio manus sacerdotis in caput baptisandi. 6. Geniculatio orantium Orationem Dominicam.
7. Induitio vestis, das Wasserhemdlein.

Antiquati

ut Exsufflatio, salis aspersio, salivae usus, Chrismatis it. & olei, atque candelae. add. Agend. Eccl. Genev. p. 25.

Usus S. Eucharist. V. infra.

Ad Regularia Accidentalia referri et debet, Ritus immergendi totum corpus, quod in Hydrocephalis & aegrotis omitti potest & solet, de quo Vid. S. Form. sign. 4.

Preces & Signum Crucis.

Preces Usitatas vid. in Ord. Eccl. p. 8. 9. p.
Rabanus c. 64. d. 4. de Consecr. ex hinc, post signum
dur sup eum Orationes, ut fiat Catechumenus. V. s.
Catechumenis.

Preces ad Fontem s. baptisterium, c. 70. 71. d. 4.
de Consecr. qb. aqua consecratur, c. 72. ead.

Signans in Frontib. Fideles, ne Angeli ipsis
noceant. Apocal. VII. 3.

De signo Crucis d. pag. 8. post verba: Fahre
aus du unreiner Geist: Darnach mach
er ihm, dem Kindlein, ein Creutz an die Stirn
v. Brust, v. spreche: Nim das Zeichen des
Creutzes beyde an die Stirn v. an die Brust.

Rabanus c. 63. dist. 4. de Consecr. postea (: post Ex
signat baptizandus signaculo S. Crucis tam in fronte
in Corde: ut ab eo tempore ipse apostata diabolus
vase suo pristino, suae inremtionis cognoscens sig
culum, jam sibi deinceps illud sciat esse alienum
V. Balth. Meisn. Coll. Adiaphor. disp. 6. d. 75.

Fing, ut nomen sit velut Sacramentum rex maxime, & Δελφεκτίς διδασκαλίαν, pro jugi Magisterio, ut loquitur Chrysostomus, in Boxhorn. H. V. p. 85.

Impositio Nominis. Agend. Eccl. Gener. p. 25.

Originem sine dubio trahit ex Ecclesia V. T. ubi, exempto Deo instituentis Circumcisionem novumque nomen imponentis Abrahamae & Sarae Gen. XVII. in opere circumcisionis et nomina imponebant. V. Buxtorff. Oeco vid. Zimmerm. Mus. 2. p. 81.

Theodosius Jun. ducturus Athenaidem, Leontii Cristi Atheniensis filiam, virginem tum virtute, tum erudite praestantem, baptisari eam curat, & NOMINE ejus mutato, eam EUDOCIAM vocat, ex P. Diac. Calvis. ad A. C. 421.

Ap. Euseb. 7: 25. ex Commentariis Dionysii Alexandrini de Promissionibus in Nepotem, colligi potest, Aptorum nomina liberis baptisatis imposita fuisse, Magdeb. Cent. III. c. 6. p. 125

Jul. Capitolin. in Vit. Marci Imp. c. 9. Tar. Laec, liberales causas ita munivit, ut primus juberet, ap. Praefectos aerarii Saturni, unumquemque civium natos liberos profiteri intra tricesimum diem, nomine imposito.

Impositum nomen et ante Baptismum, [illegible] differretur saepe, Greg. Tur. l. 8. c. 1. Guntheramus R. inclatus Parisios veniebat, ut Chilperici filium, quem jam Chlotarium vocitabat, a S. regenerationis fonte deberet excipere.

de Exorcistis v. Meric. Casaub. ad M. Anton. Thom. πρὸς ἐκκλ. l. 1. p. 12.

Kirch. Ord. p. 7. wie kläglich v. ernstlich die christl. Kirche d. Kindlein vortragt, v. so mit beständig ungezweifelt worten für got bekennet, es sey von Teuffel besessen, v. in Kind d. Sünd. p. p. & p. 9. Formula: Fahre aus du unreiner Geist, v. gebrauch d. H. G. & possess. Ich beschwere dich du unreiner Geist bey dem nahmen des Vaters + v. des Sohns + v. des heil. Geists + daß du ausfahrest v. weichest von diesem diener Jesu Thi, N. Amen!

Praecipit hunc Caelestinus Papa Episcopis Galliae, Imperante Theodosio, c. 53. d. 4. de Consecr.

Fac. can. Concilii 2. Bracar. c. 55. ead.

Augustin. c. 62. d. dist. 4. de Consecr. Gregor. Pap. c. 67. ea.

Caetera duab. vicib. fit Exorcisatio, primo post Nois impositionem verbis: Fahre aus du u. g. p. p.

Idem post fusas preces, verbis: Ich beschwere dich p.

Id q. et. Rabanus de Instit. Cler. c. 66. dist. 4. de Consecr. tradit: Dehinc iterum exorcisatur diabolus, ut p. recedat ab hoc, nec jam contendat cum arte sua subvertere, ne baptismum consequatur p.

v. Avian. Prax. Eccl. P. 4. p. 270 ppp

Finis & effectus Exorcismi est indicare effectus S. Baptismatis internum & invisibilem, ut Introitum & Unitiem Trinitatis S. cum regenerato, realemque & perpetuam cohabitationem, de quâ peculiari dissert. actus.

Cf. Cœlestini Papæ epistolam ad Episcopos Galliæ pro Prosper. & Hilario, cap. XII. ubi inter alia: ut omnium bonorum affectuum atque operum, & omnium studiorum, omnemque virtutum, quibus ab initio fidei attendis, DEUM profiteamur auctorem &c.

Cavenæ p. 215.

V. B. Meisn. Coll. Adioph. disp. 5.

Catalog. de Hæres. post Pilastr. p. 218.

Elpulius senex hæretius, nullam utilitatem ex S. baptismate baptisatis accidere, sed solam orationem studiosam inhabitantem dæmonem effugare. Dicebat insuper unumquemque nascentium à progenitore suo, sicut naturam, sic et dæmonum trahere famulatum, & expulsis per illam orationem studiosam, Trinum S. advenire, & sensibiliter & visibiliter suam designare paritatem &c.

Qv.

Ob d' Excreiſung by d' Fürſtl. Sächſſ. in der Grafſch. Henneberg mind einzuführen?

Neg. Vinar. a Gotl.

Hſſ. Altenb.

Herzog Friedrich &c. an die Durchl. Fürſten Herrn Ernſten Gebrüder.

Unſere

Freundl. dienſtl. Gruß zuvor, Durchl. Hochgeb. Fürſten, Gnädige Herrn, Vettern und Brüder! Nachdem Ihr Fürſtl. Gn. Gn. Räthe auf Dero Befehl, Ihnen unſere Meinung über die Frage, ob nach der Grafſchaft Henneberg Abſterben Anno 1582. die Excreiſung in der Grafſchaft Henneberg mit Recht geübet worden, Dero Gn. Gn. Räthen zu Coburg, Ihnen unſere Meinung darüber zu eröffnen, anbefohlen, haben wir ſolches gethan, und Ihnen unſere Meinung, wie ſie ſich in Recht und Billigkeit gebühren will, eröffnet, und ſind Ihnen darauf Dero Gn. Gn. Räthe zu Coburg,

leibt, aber schon vorhero ad 1577. von dem
letzten des Namens, fürst Georg Friesen zu
Hennebe, d. ohn sondbare beschwerung
eingeführt, v. von solcher fürgenommen
end'ß allenthalben d. gleich mag seyn
judiciert worden, darumb auch sonst
erwehter fürst in einem sub dato Mas
fels d. 30. Aug. 1580. herfürgegebenen
ausschreiben, d. Er hörter wed. dem
Sacramentirern!
Zwinglianern, noch einiger andern
irrig Sect gratificiert, v. ichtwas ihm
zu gefallen gethan haben wollt, sich
christlich declariert. Was nun ihr
gestellten sach nach hierinnen fürzu
nehmen, stehen wir d. wenig an, in
R. Dub. betrachtung, d. zwar die christl. freyheit
in adiaphorisch ceremonien, d. gleich
d. exercitium unzweifentlich ist,
endern zu treffen, gar wol zuleßt
aber gleichwol hat man dahin zusehen
damit niemand hierdurch geär-
gert, d. kirchfriede erhalten, v. d.
gewissen d. Unterthanen d. beunruhigt
werden. Welches alles sich bey wie

einführung des bisthero ohn streit aufs-
gelassenen Exorcismi leichtlich er-
eignen, v. freylich E. C. anzeige
nach, bey vielen, Ob wenn die zeithero
ebsy exorcismo getaufte kind nicht
recht getaufft, zweifelhafte ein-
bildung erreget werden dürfften.

R. dedit. Wie dem allen aber, mag uns diese
aus ungleich praesuppositis herrührende
beunruhigung, v. gleichsam erzwungene
scandala, d. hindern, daß wir d. auf
wied einführung des vormahl abge-
schafften Exorcismi unser rathsames
bedencken eröffnen sollten, v. zwar
fürnehmlich umb d. von E. C. eben-
mäßig angezogenen ersach willen,

T. damit in denen Sächs. Land, deren
Corporib. nunmehro die Innerl. portio-
nes vereinbaret, eine erbauliche
conformitet angerichtet werde.
denn E. C. sich zurück erinnern
wird, wie im vorig. seculo umb
des Exorcismi willen U: Wahre Evangel.
Kirche in die gröste Gefahr gesetzet,

v. dessen auslastung v. abschaffung
eben die occasion gewesen, dardurch
heimliche v. öffentl: Calvinisten bey
denen Universitäten v. fürnehmsten
Kirch dieser Lande sich eingefunden haben,
derer man nachmahlen mit grosser
mühe sich zu entledigen gehabt,
und gestallt, daß seither Lutheri Zeiten
die Kirche Gottes in diesen Landen keine
grössere Gefahr, als damahlen man
ausgestanden haben. So nun hoher
welcher letzter fürst pp. umb der
Päbstl. Irrthüber willen, v. weil S. L.
nach anzeigung der ao 1582. publ. Ed.
darfür gehalten, als ob diese ceremonie
aus dem Pabstthub herkommen, den
Exorcismum abgethan, da doch reine
Evgliche Theologi bewiesen, daß dieses
Christliche werck so unbekannt, ehe
v. bevor ein Pabst od. Pabstthub gewesen,
vielmehr hat man ursach, denselben
wieder einzuführen, nach dem angef-
führten masten, unter dem Vorwand der
Ex-

Exorcismi, u: Ex. Kirche zu mehrmahl
turbirt worden, v. sonderlich, da an-
itzo die Rintelisch Theologi mit denen
Reformirten einen höchstärgerl: Syn-
cretismum eingang, zu besorgen seyn
will, daß, wenn, da es doch wol
geschehen kann, d' Exomy d wird ange-
ordnet wird, es bey denen benach-
barten v. andern Reformirten dahin ge-
deutet würde, ob gebe man dadurch
zu verstehen, Ob hätten die Rintelisch,
daß sie in p. Exorcismi, v. sonsten ge-
weicht, d unrecht gethan. Welches
denen unterthanen zu großen ärger-
nis v. verführung gereichen könnte,
bey d gleich gefahr denen, v. da d ande-
theil in denen Glaubensartikeln von
seiner Meynung d geringste nach-
giebt, gantz unrathen in adiaphoris
zu weichen, sondern vielmehr dahin zu
trachten seyn will, d wo bereits d Theil
nachgegeben worden, solches uffs ehrste v.
füglichste wieder uff vorig fuß gerichtet werde.

Rx. ad R. dub. die Zweifelhafftige Gedanken, als ob die
bisthero getaufte Kind d. recht p. rühren ex
audti her, v. hat sich dergleich auch wol
eher bey denjenig ereignet, derer Kind
cum exorcismo getaufft worden p. p.
Alldieweil aber die durchgehende
gleichheit, mit den Chur- v. Fürstl.
Landen, vor die fürnehmste ursache
zu achten, als p. communicaon p. p.
auch allen ungleichen judicijs zu be-
gegnen, zumahlen, weil auch hierdurch
die Hennebl. CO. geendert wird,
man solches alles mit Vorbewust
Conscensu totius Eccle. v. einwilligung d. Hennebl. Stände
bey derer Versamlung für zunehmen
habe p. p. D. Altenbl. 14. Martij 62.
Hierauf ist dessen communicaon geschehen an
Weimar v. Gotha, aber keine ant-
wort erfolgt, als von Vorhero d.
27. Jan. 62. geschehen

Impositionem manuum à ritu Ecclesiastico, quæ invocatam Spiritus Sancti, aliis, quæ pœnitentiæ manus regiis & sanctæ Communionis restituendis fidelibus, Vigil. ap. Caranz. p. 305.

2: D. p. 10. post Evoriensium: sic legit & Trithemius sicque fundat ante dict. Lindebrandum, v. tom. 3 V.-ll. sanct. & Bathy Linnæ.

Augustin. de Civit. regnis, c. 28. dist. 4. de consecr. & c. 37. eod. dat baptizatis manus imponit Pontificis accipe spiritum S. &c. c. 38. eod. c. 41. eod. c. 44. eod. c. 3 fidel. d. 5. Caranz. p. 31.

Cyprian. Ep. 73. ad Iubaj. de hæret. baptiz. Quæstio ep. nos hoc genus, ut & in Ecclesia baptizati & Episcopis Ecclesiæ offerantur, & per manum orationem & manus impositionem baptizatis Spiritum Sanctum consequantur. Hieron. in Lucif. Ita nostis et Ecclesiasticus hunc ordinem, ut baptizatis post aquæ manus imponatur, & tum invocetur Spiritus S. vel Elibertini Ep. 46. allegat c. 39. Concil. Illiberit. de baptizato, & ita tum impositis manibus Spiritum sanctum mentem verba ejus &c.: Gentiles, si in infirmitate desperatione decreverint sibi manus imponi, si fuerit ejus ex aliqua parte locus vitæ, placuit eis manum imponi, & fieri Christianos. ubi & Theodor. partis, testis allegat baptismum Ferd. Mendozæ, Vossius, Bos. de Christ. c. 3. p. 12.

Ita cum à veteribus proprietate procedamus, necessitatem videor. Concil. Trident. Vitæ a. Longo ac Patrum illos, Paganos apostantes & christianam fidei per Christum baptismum ejus ad restitutionem dilato. Nec n. ejus absolutè necessarium ratio baptismi, nec de his, qui in agone gestientis &c. longi temporis. Contra ex Catechumenos post in articulo mortis et. à Laico baptizari accipe, can. antecedo. Conjice v. hoc forte est peculiare hujus Concilii dogma, scilicet tum ad rem fuerit, quod hujus gentis auctoritatis fuit, ut Silburg. ad Caranz. p. 78. innuit. &c. invocatio et. solemnissima & ex ecclesiarum ad baptizatis quique, & impositio manuum quædam Gratiarum c. 85. Concilium de nondum fuerit recipiendi nec Catechumenos, baptizati V. si de Obj. Bapt. limit. III. Add. Sirici Ep. 4. cap. 8. c. 2. Can. Toled. fer. p. 150.

Christianae Credulitatis Confessio etc., Caranz. p. 28.

Renunciatio, & Confessio symboli Apostolici

A. O. p. 11. Darnach lest der Priester das Kind durch seine Peten dem Teuffel absagen, v. sprache pp. Darnach frage er gleubestu an Gott den Allmeg. pp.

gf. 5 de Patrinor. munere.

Similia S. Augustin. c. 73. d. 4. de Consecr. Emissâ certissâ cautione, quâ vos abrenunciare omnibus pompis diaboli, & omnibus operibus ejus, & omni fornicationi diabolicae spopondistis, p. Interrogavimus: Credis in DEUM Patrem omnipot. &c. Credo. &c.

Adulti n. q. loq. pat., ipsi debent renunciare & confiteri, o Patrini illorum, c. 77. d. ead.

gf. c. 95. 96. 97. eâ. Act. VIII. 37.

Hulsmann. Brev. C. X. 11.

Diss. Quisdorp. Pi. desid. VI. n. 2. quem vide.

V. Balth. Meisn. Coll. Adiaphor. disp. 6. d. 80.

Westerhemdlein.

L: O. p. 7. Westerhemd anziehen, & p. 12.
denn, post immersionem, sollen die Paten das
Kindlein halten in der Tauffe, v. der Priester
spreche, weil er das Westerhemdt an-
zeucht: der Allmächtige Gott v. V. U. P. J. C.
der dich andweit geboren hat durchs Wasser
v. den heil. Geist, v. hat dir alle deine sünde ver-
geben, der stärcke dich mit seiner Gnade zu E. C.

Ambros. c. 92. d. 4. de Conscr. accepisti post
baptismum vestimenta candida, ut eat indi-
cium, quod exueris involucrum peccatorum, & indueris
innocentiae casta velamina.
Raban. c. 91. ea. post baptismum tradit Thiam
vestis candida, designans innocentiam, & tegit n.
post sacram unctionem caput ejus mystico ve-
lamine, ut illustrat, se diademate regni
& sacerdotali dignitate potiri.
De Constantini M. baptismo id. testatur Theodoret.
3. Hist. 3. Vid. et. Gregor. Turon. 5. Hist. 11.
Socrat. VII. 17.
Paulinus Epist. XII. ad Sever.
Inde parens sacro ducit de fonte sacerdos
Infantes niveos, corpore, corde, habitu.
Unde baptismatis candidatum vocat Cat-
echumenum Sulpit. in Vit. S. Martin. c. 1.
Vide antiquissimus, cui aut ansam dedit Graecis Apostolica
Induere Thx in Baptismo, Gal. 3, 27.
aut haec Graecis ab illo jamtum usitato nata.

Nihil autem vox Wäster aliud est quam cor-
rupta ex Lat. Baptisterium, ut Pfingsten
ex Pentecoste &c. q. d. Indusium baptisterii,
Tauffe- od. Tauffstein Hemdlein, quod induitur in
Baptisterio.
Vulgo à Wasser, sed aquaticum, sed baptismale
vestimentum notat.

RITVS ANTIQVATI.

EXSVFFLATIO,

Unter aug blasen.

L. O. l. cit. p. 7.

Praecepit eum Caelestinus Papa, Episcopis Galliae, Ung. Theodosio, c. 53. d. 4. de Consecr.

Meminit ejus Rabanus & Augustinus c. 61. & 62. d. dist. 4. de Consecr. ibi: Exsufflatio ab eo sera potestas, ut spui S. cedat fugiens spus maligns.

Forte ad exptum Thi Joh. XX. 22. afflantis Aptes, & dicentis: Accipite spum S.

SALIS ~~adspersio~~ usus. Mr. IX.

Salz in d. Mund gelegt, R. O. p. 7.

Rabanus c. 64. d. 4. de Consecr. dat in baptizando sal benedictum in os, ut per sal typicum, sapiae sale conditus, fœtore careat iniquitatis &

& Beda c. seq. 65. sal cœlestis sapiae, quo initiantur Catechumeni &c de catechumenis vid. s. de Objectu Bapt.

c. 1. caus. 30. q. 1. quod ff 7 dona Spiritus S. sita ff 7. dona baptismi, a primo pabulo sacrati salis & ingressu Ecclesiae usque ad Confirmationem S. Spiritus per Chrisma.

SALIVÆ VSVS,

Speichel v. Lothin die Ohren v. Nasen thu,
h. o. p. 7.

ad exptum thi, Joh. IX. arg. c. 54. d. 4. d Consecr.
& docet id Raban. c. 68. ea. & Ambros. c. sq.
Joslea dt Rabanus, scil. post rdam exorcisam,
tangunt ei nares & aures cu saliva, &
dr ei verbum illud Exptum, Effata &
Adagire

Consecrāo Aquæ,

p̄ preces certas, Raban. c. 70. d. 4. de Consecr.
Ambros. c. 71. eod. Augustin. c. 72. eod. p̄
tn̄ textus ēē mutilus ūdt.

Unsere freundliche dienste, und was Wir sonst mehr liebes
und gutes vermögen zuvorn, Durchlauchtig, Hoch-
würdig, und Hochgeborner Fürst, freundlicher lieber
Vetter, Herr Sohn und Gevatter, Wir haben
Ew. Ldl. freundliches Schreiben, vom 21. Decembris,
jüngst abgewichenen 1661. Jahres, wegen des seithero
in der Grafschafft Henneberg bey der heyligen Tauffe
nicht eingeführten, noch üblich gewesenen Exorcismi wohl
erhalten, und daraus derselben dißfalls führende
hochvernünfftige Gedancken mehrers inhalts verstanden,
Wie nun hieraus mit Unsers freundlichen lieben
Bruders und Gevatters, Herrn Ernsts, Herzogs
zu Sachsen Ldl. zu communiciren, die nothdurfft
erfordert, Also mögen Wir Ew. Ldl. in freund-
Vetter, und väterlicher Antwort nicht pergen, Weiln
Unsere Chur, und Fürstl. Hochgeehrte Herren Vor-
fahren, Christseel. andenckens, hierinnen einige
enderung zutreffen, bedencken getragen, worbey es
auch biß dato verblieben, Über diß diese beschwe-
rung nur eine Ceremonia ist, welches aus Christlicher

freyheit, wo es bißanhero nicht im brauch gewesen, dasselbe
sten ohne ärgernüs noch ferner wohl unterlassen
werden mag.

Dieß seind Wir nebenst Hochgedachtes Unsers Herrn
bruders Ld. umb solcher und anderer erheblichen
ursachen willen, es, so viel den Exorcismum an
belanget, bey dem üblichen herkommen, in denen Uns
und Hochermelter Sr. Ld. zugefallenen Henneber-
gischen Landen ungeendert verbleiben zulassen, und
Uns dißfalls, mit Er. Ld. zu conformiren, auch
deßwegen Unsers orths gemessene Verordnung
zuthun entschlossen, Seind Er. Ld. freundliche
dienste zuleisten stäts willig und geflissen,
Geben Weymar zur Wilhelmsburg, am 27.
Januarij Anno 1662.

Von Gottes gnaden Wilhelm, Herzog
zu Sachsen, Jülich, Cleve und Berg etc.

Raem et decidendi in hac lite suppeditare
2dus Art. Gen. IX. fi. de Precib. campana-
riis, q alicubi Turmisae, revocans, ppea,
weil (1) in etlich wenig Kirch, solcher
gebrauch (2) mehr aus Unfleiß d. Glöcker
denn erheblich ursach (3) eine kurtze
Zeit unterlassen, p. Ex p argtnem à
grio sechs seq., daß, weil d. Exorcismus
in der Graffschl. Henneberg (1) durch-
gehends in allen Kirch, (2) aus sonder-
baren erheblich ursach (3) eine so
lange Zeit schon unterlassen worden,
solcher gebrauch so leichtlich nicht ohn
ärgerniß wird eingeführt werden können.

Osculari baptizandum, Cyprian. 3. ep. 8. 59.
quem ritu commendat Roisdorp. Ei. de sid. VI. 4.

Usq lactis & mellis, Tertull. 1. 9 Marc. Con. M.
Vid. Voss. ad Barnab. Epist. p. 48. loco mellis nrates
Saccharo qd. ntunt, sind Zuckerp
Reines. Epist. 69. p. 620, 4.

Lactis & Vini, Hieron. in Esa. c. 55.

Ablutio pedum, Cyprian. et Unct. Chrism.
abrogata p can. 48. Conc. Elib.

COZONATIO baptizatorum, tq̃ symbolum victoriæ, & Regalis sacerdotii; quem vitam commendat itid. Quisdorp. Pi. de sid. VI.

Cantus, è Nicephor. l. 3. c. 37. Quisd. d. l. n. 7.

CONTRARIA Baptismi.

Neglectus & defraudatio ex parte Pastoris, puniæ Depositione, ex decreto Martini III. Papæ, c. qc. 22. d. 4. de consecr.

Similiter qui pollutum baptismo hæreticorum, non eadem institutionem divinam administrato, non baptizat vero baptismate, deponiæ,

c. Episcopus. 47. Apost. can.
arg. l. 1. Cod. ne bapt. itereæ.

Rebaptisad Magica s. Diabolica, q̄ in
in pacto diaboli & sagax.
de Baptismo Magico Zimmerm. Mers. 917.

Taurobolium, ut q̄ Reines. Epist. 69. p. 620.
Ritus Gentilium S. Baptisma æmulantium, q̄
expiandi mergerent aqs, i hoc in scrobe
funda defossus, taurox arietumq sup pontili
mactatox sanguine pluebat, eoq capite, o
aurib. oculis, narib. totoq adeo corpe ex
purus & in ætum renatus. Vid. ib.

CHRISMATIS usq.

Mist Chrisom & Spiritual bysmine, c.1.p.7.
Augustin. & Eul. Rg. c.28. dist.4. & Cassiod.
c.44. 2ad. c.124. ea. Vercellens, c.1. Conc. Arausic.
ad fastig. posse accepti baptismi, Ambros. c.89.
& 90. Rabanus c.98. 2ad. dist.4.
can.48. Concil. Laodic. Vide 1. Concil. Arausican.

à Presbytero, et. à Solo Episcopo, c.119. d.d.4.
c.123. ea. c.20. Can. Tolet.1.

Non in capite, sed à PECTORE unctis, c.120. d.d.4.

FRONTE. posse dari à solo Episcopo, & confi.
Carnaz. 191.c.3.
tutem Innocentii & Gregorii, d.c.119. & 120.
& soly Chrisma gestandi jus habuit, c.122.
c.123.124.125. ea. c.1. Gg. c.5. dist.5. de Cons.
vid. infra. tit. de Confirmat. §.III.

Hoc chrisma differebat ab oleo, q ante baptis.
ungebant baptizandi. Justin. Martyr pp.137.
ἐπὶ τοῦτο δὲ τέλος ἐν Μάρῳ τὸν κόσμον τῶν μύρων
ἔπλασεν, ἐπειδὴ δὲ ἐξ πάντας ἐν τῇ ἀνα,
χέεται ἐπὶ τὸν βαπτιζόμενον τελέσαντες
τὰ ὑπεσταλμένα, πάντ᾽ περὶ τὸν νεὸν εὐχὰς ἔχει,
μενα, ἔπειτα δὲ τὰ προλεχθέντα ἐν τῇ
κολυμβήθρᾳ τελέσαντες ὑπερβολὰ,
τὸν μύρον ὀλοχρίουσιν ὕστερον ὁ
Balsamon zonaz Can. Bracar. II. c.4.

Jus gestandi Chrismatis penes solos Episcop. c.3. C. Carth.
c.36. C. Carth.3. c.36. C. Carth.4. c.20. Can.
Tolet.1.

S. Cor. 1, 21. χρίσας ἡμᾶς θεὸς 1. Joh. 2, 20. & 27.
χρῖσμα ἔχετε.
Ecclesiast. 47. & Bapt. Exeunde egressi de arcano
magicum benedictâ unctione de pristina depta
vel angelico oleo de cornu in sacerdotium so,
lemnat.
Cyprian. Ep. 70. Ungi igr oportet eum q baptis,
mo fuit, ut accepto Chrismate, i.e. unctio,
ne unctus Dei, & habere in se gratiam Christi possit.
Damascen. l.4. c.5. τὸ ἔλαιον βασιλικὸν καὶ
ἀρχιερατικὸν, μυστικὸν τε χρίσμα ἐστὶ θεοῦ,
μετὰ τῆς ἡμῶν ἐπιφοιτήσεως, ἡ τὸ τῆς θεότητος
παρεδήλωσεν, ἢ τὰ ἀρχῆθεν πνευματικὰ τοῦ ἐλαίου.
Ardent. & Gatlemer.
Cultor Dei memento
Te fontis & Caroeris
Rorem fudisse sacris,
Te Chrismate inunctum.
& Ephrem Mach.
Ut nitor cæli cuncta serenat serilem,
Contingat intimum crocea religamine nard.
Tege inscriptum oleo frontis signacula, & q
Ungrenti Regula dicti es, & chrisma perne.
Pseudo. decret. Fabiani Cap. 4. Summus. p.34. & ea.
tus vid. d.3. de Consec.
Chrisma l. Romanâ in Latium recepit, Summ.
antiquo illud. p.60.
c.48. Conc. Laod.

v. Cent. Magd. 2: 6. p. 111.

Olei Usus

Mit Öhl auf der Brust v. Schulder, Salbe, K. O. p. 7.

Raban. c. 70. d. 4. de Consecr. post Salivae Usum, ungis pectus et oleo sanctificato, ut cum invocatione S. Trinitatis mens ejus confortetur. Ungis et cum scapulas, ut undique muniatur &

& Ante illum Augustin. c. 73. ead.

atque de hac unctione, quae de Chrismate, intelligendus Ambrosius c. 87. d. ead. Unctus es, quod athleta thi[illegible] cui ex glossa quod. accessit, quod ibi sequitur: ut ad baptismum catechumenus accedas.

itemque Guil. Brito lib. 1. Philippid. tr. 180. de Clodoveo Francorum Rege,

Quem cum, Evangelico conversum dogmate, sanctus
Remigius sancto chrismare pararet olivo,
Ecce dolens inimicus homo (Satanas ex Matth. XIII. 28).
quod semper honori
Invidet Ecclesiae, fregit fuditque liquorem,
Ut, sua cui natura modos dat mille nocendi,
Hoc faceret facto Regem rescindere votum,
Aut saltem differre aliquas Baptisma per horas.

& mox:

Caelitus emitti cum sacro vase liquorem,
Ipso Rege palam cunctisque videntibus ipsum,
E caelo missus quem detulit Angelus illi,
Quo Rex sacratus fuit id. primus, & omnes
Post ipsum Reges Francorum ad sceptra vocati,
Quando coronantur, oleo sacrantur eod.

De unctione inquit, olei, quae ante baptismum fit, intelligi debet Brito, ut ipse innuit, dicens:

aut saltem differre aliquas Baptisma per horas.

Quamquam Barthius multa de Chrismate ibi annotet, quae sequebatur tamen baptismus. Caeterum quod historiam ipsam attinet de miraculosa chrismatis exhibitione, quoniam ejus non meminit Gregorius Turonensis, neque Regino, neque Sigebertus, aliique, notante Barthio, quod tamen ipsi proximiores rei gestae fuere quam sive Brito, s. Flodoardus s. Abimonius, ideo vix fidem merentur, quae & Brito affert, deque ampulla illa caelesti Comineus gloriatur, & Sleidan. in illustrationem Galliae praemissa Cominaeo p. 720. v. Chifflet. de

CANDELAR usq.
brennende Kerz in die Hand geben,
L. O. p. 7.

Omina in admissione S. Baptismi
Constantinus Copronymus, et Wenceslaus Imp.
baptismum stercore suo foedarunt
quod sapientes ita interpretati, fore tres
stolidos, ignavos, voluptuarios, sordi-
dos, luxuriosos et Imperio dedecori et
exitio. Chron. Carion. Chr. Matth.
de Mon. IV. p. 670.

Baptisatus s. Neophytus caste vivat, ab-
tinent à lautioribus epulis, spectaculis, [illegible]
pige, c. 86. C. Carth. 4.

ABVSVS circa Baptismum.

Ter Rusticos, ut baptisatus in Cauponam deferat, postea domum, Quod prohibitus
Art. Gen. 6. §. 4.
sub poenâ 2 sexagenarum, Decret. Synod. t. de Bapt. §. 4. p. 316.
vel poenâ arbitrariâ, Carceris, Nunellarum,
Ord. Polit. de 1661. t. 17. fi.

Convivia & sumptus luxuriosi prohibiti,
+ Art. Gen. 6. §. 6.
Decret. Synod. p. 316. tit. de Bapt. §. 3.
Ord. Polit. de ad 1612. t. 8. p. 303.
Ord. Pol. de ad 1661. t. 17. §. 2. sqq. p. 134.
Lindelbier, Quisdorp. Pi. de Sid. VI. n. 8.
In ret. Ord. Polit. Electoris Ernesti & Ducis Albert. Sax. p. 6. in totum prohibentur gravia, ibi: Zu Teuffen, Hirschzeug v. Sachsenwerk, soll in denen Städten v. auf den Dörffern niemands mit dem andern kein Lost thun. A. Gräfl. Fabr. 1667. §. 12. 13.
Consuetudo tamen praevaluit, ut praesertim in pagis, & gravia dez, & Parochi Custodesque eo invitari necesse sit, aut honorarium pro eo solvatur, idem gratiosum Parentum baptizati, Carpz. 1. 121.

Exactio sportulae pro actu baptismatis, prohibita,
C. 48. Conc. Elib. Conc. Carth. 3. Car. p. 166. C. Braccar. 2. c. 7. Agen. XXVI. Carpz. 1. def. Eut. 119.

sponte oblatas accipere licet, ib.

+ Joseph. ij Apion. l. 2. ὃ μὴν ἐπὶ τῆς τῶν πάσδων γενέσεσιν ἐπίτρεπεν, ὀλιγίας συνάγειν, ἢ προφάσεις ποιεῖσθαι μέθης, ἀλλὰ σώφρονα τὴν ἀρχὴν ἐλθύς. Sed neque in filiorum nativitatibus gaudet (: lex Mosis) epulares aggregari, & fieri occasiones ebrietatis: sed temperatus esse repente principium.

Venditio aquæ lustralis prohibita, Art. Gen.
VI. §. 8.

Ad debet statim præsente Parocho ad certum locum
efferri & effundi, an gebührliche orth ge-
tragen v. weggegossen. Decr. Synod. p. 317.

Decernitque pœna Relegationis temporariæ, Carpz. Decis. 15

Jure Pontificio licet aquam consecratam in domo
sua recipere cuilib. ad adspersionem, modo
antiquo Chrisma infundatur; c. 126. d. 4. de
consecr.

Confrette Henneberg. Baptista & Patrinus
manu abluunt ex aqua lustrali.

Baptisatio CAMPANARUM, V. Sleidan. l. XXI.
Paul. Verger. lib. de orig. Camp. & aq. lustrali

de ea gravamen Imperatoris & Statuum inter
Gravamina Germanicæ Nationis Grav. 51.

III. Iterato Baptismi temeraria ..

Qui ignorem bis baptizat, innocens à culpa & pœna, nisi qui rite admittat ad Ministerium Eucharistiæ, c.117. d.4. de cons.

Quid sit Sacramenti iteratio, tractat Gotfridus Abbas Vindocin. opusc. IX. lib.2. cp.19. ubi in notis disputat Bermondus.

Qui v. scienter bis subeunt Baptismum, dum iterum Crucifigere eum, d.c.117.
c. Cassiop. 47. Opt. lib. 2. c. 46. c. 38. C. Carth. 3.
sive pro vitio alij fecerint. cod. l.c. ad gerund. mort. Christum corporis: quique n. # sive pro mundicia. cod.

Sive Iudæi cum, ut Patrinos munera capient, relut Circuncisi, dist. Gen. VI.
& Iudæi.

#Dampnat & baptismum hoc corpit. Ca, reprens, ex Serate & Vincentio narrat Chr. Matthiat Mon. IV. in Vit. Theodos. II. p. 375. V. i & Fine.

Greg. Turon. III. c. 24.
Sidon. 1668. p. 45.

Concil. Carth. 3. c. 48.
Marcian. sec. II. V. Cod. Theod. X. 1. 1. 1

Quid si ad tollend. vitium aii p Incarnatione
inducit? Neg. vid. Casum sub D.

Unctio Ytoy in N.T.
[illegible] à sacerdote innugebat, ut hac baptism[illegible]
in fide accepta confortaret. Ungebat illi presbyter de
[illegible] sacrificio, itemq; inter scapulas. de Conse[illegible]
dist. 4. c. 70. Ytem à sacerd. [illegible] Ibi c. 87. id. reperimus
in Ytoy: Unctis es, q. athleta Chi: aut a
[illegible] catechumeno accedas.
[illegible] de Ref. cura. c. 8. Cura ablue, id est emendet; cura un-
[illegible] ut sua offerat. 200 mag. dic. Theophil. Antioch. non ytem
[illegible] Gothi,
[illegible] Leg. si ignarus à Graeco, 95 d.
[illegible] ad eccl. baptizat. de forte, statim signabat
[illegible] à presbytero cum sacro chrismate, de Conse[illegible]
[illegible] Durand. [illegible] dic. post bapt.
dist. 4. c. 88. Rotang. [illegible] c. 90. [illegible] Item Cam. 1. [illegible] [illegible] bapt.
[illegible] chrismate innagore [illegible] poterat Episcopy,
[illegible] tm in pectore, [illegible] oleo [illegible] ad Episcopo
[illegible] prij, c. 119. 179. 124. ad Chorepiscop. ij dist.
[illegible] c. 2. Per trophia chrismatis, manu impositio designat,
[illegible] ad cfirmm, unde & cæteras unctiones simplic
[illegible] presbyter valet exhibere. Cum ergo ij sacerdos,
[illegible] c. 1. de Ytoy, & Per trophia in baptismate chri,
[illegible] transeamus plenius semel in baptismate chri,
[illegible] de Cons. dist. 4. c. 125.

[illegible] ungat bij ante baptism, sil. oleo benedic
in pectore, dte inter scapulas: & bis post baptis
sil. chrismate sancto, Tin vertice, deq; in fronte
dist. de sacr. Unct. §. Qa v. thy. Dur. f. 205. ubi ecclesi
[illegible] hæreticos, dicentes q firmam à glictice conferre firm.
[illegible] ait, ib. f. 205. 3. Totum Episcopi ; sformandos dt, dte
[illegible] cruciat. frontem linit in mod. crucis chrismate cu pollic
[illegible] Ad V. P. F. & ss. pax tibi. deinq; signat pectus
[illegible] ut sensus memoria teneat se hostiam recepisse.
[illegible] Chrismata crucis figura signitus, Dur. 205. f.)
[illegible] Aurelian. petuit ut 40. XII & XV ann. signet, Dur.
[illegible] Petrus dt fuit, 206. 1.
[illegible] frons albo panno cingit, & 7 dies, & tum demum ipse faciem
[illegible] imponit dt, Item Concil. Belnacens. Dur. 206 & de Cons.
dist. c. 121.
Dur. l. 1. f. 22. Verba sine unctio crudum solo baptismo salvari
[illegible] manus impositio Spus Sancti, unde dicit se habere

Episcopi quum ordinarent, sacra quoque unctione, exempto [illegible]
tam & Regum, capita more Aaron & Mosis ungebant
dist. 75. c. 1. Anacletus Papa, [illegible] a. caput & manus
[illegible] c. 1. de S. unctione
omnis sanctificatio constat in spiritu S. cuius virtus invisibilis
sancto chrismati est permissa. ib. & quia B. Petro fuit in
[illegible] ordinatus, & Clemens successit.
sic & Presbyteri, dist. 68. c. 2.
Plures a. ungebant, sic cit. dist. 75. c. 1. Lancellotti Inst. J. C. de
Apud Gr. v. [illegible] consueverunt Pontifices, quum consecrarent, [illegible]
cap. 1. §. cum venisset. de Sacra unctione. (tit. 15. l. 1.)

Ordinandi Presbyteri ungunt oleo sancto manus, dde Episcopus
imponit capiti eius manus cum oleo, Dur. l. 1. de Cons. & Unct.

Episcopus chrismate ungit, caput & manus.

Unctio 1. baptizandorum, 2. baptizatorum, confirmatorum, 3. ordinandorum
[illegible] Episcoporum, [illegible] Principis. 5. Ecclesiae, altaris, 6. Ex[illegible]

Unctio Baptizandorum.

Christiani ungunt bis: ante baptismum, scil. oleo ~~sancto~~ benedicto in pectore, dde inter scapulas: & bis post baptismum chrismate S. T in vertice, demum in fronte. 1. de Sacr. Unct. §. qa v. Thy. adstruo, de Consecr. dist. 4. c. 70. & 8. 73. in Ecta Rom. antequam fortem descenderet baptisandus, sacerdote unctus fuit.

~~Ecta Graeca eund. morem obtinuisse~~ ignorare mihi videtur ~~[illegible]~~ Dion. 1. de Bapt. D. 8. p. 34. asserens simpliciter, quod inunctio baptismum consequuta sit. ~~[illegible]~~ docere videtur Cyrillus Hierosol. Catechesi Mystagogica II, Statim ut expressi estis veslem exuistis: Dde jam exuti exorcizato oleo uncti estis a summis capillis ad ima &c. Postea deducebamini ad sanctum divi baptismi lavacrum. Hinc disco, Sed tm unctionem ante baptismum fuisse omnem Graecis cum Latinis, Sed & differam aliquam, quod Graeci totum corpus unxerint, Latini tm pectus & scapulas. Quod unctionem intendere videtur Dion. Areop. ~~ut~~ ei, ante quod Vossio l. c. p. 32. Quum plane vestes ei extraxerint ministri: tum sacerdotes sacrum unctis oleum ἐν τῆς ἀρίστεως ἅμον ἔλαιον conferunt?

Baptizatorum.

Baptizati jam ungebantur chrismate. Ap. Graecos Psel et Syrus, testatur Cyrill. Catechesi III: Vobis, postquam ex aquis sacri fuisti ascendistis, datum est chrisma, quod frons & alii corporis tui symbolice inunguntur, Ac primum quod ... illinitur, Dde aures unguntur: postea nares: ... & pectus inungitur. Voss. l. c. p. 34, ait Graecis corporis partes unctas fuisse: Assumto in mulierum unctionem ministerio diaconissarum, Praeterquam quod frontem ungeret sacerdos, explicans ad h. m. Clementis S. alterius Constitut. ... l. III c. XV. Ad multos usus muliere diaconissa indigemus. Ac primum, quod baptizantes mulieres, diaconus ungit frontem ipsarum oleo S. dde diaconissa eas unget. Nisi ipsa ... capiendus forte de unctione ante baptismum

Ordinandi fuerunt uncti, ō qd. in Ecta Gr. cap. 3. de
§. 4ꝰ venisset. Tñ in Romana, ibid. Atr. v.
byteri, atr. Episcopi. Presbyteris qd. aqrè ac Ep.
de Caput de Manu unctae, Tñ illis oleo Sancto, Dur.
de Cons. de unct. his Chrismate. Ungentes erant,
dist. 75. c. 1.

~~[illegible]~~

~~[illegible]~~

Trig gl ad Hactics Tertiæ ggam, in N.T. de ipso
f. ipso ungrento dñi il impsenti in mediꝫ æterna
triplex fuisse oleũm, testiꝫ Dur. Speculator l. VI. tit
Infirmoꝝ, ꝛ oleꝫ Sanctiꝫ f. catechumenoꝝ, ꝫ Chrisma
oleꝫ chrismale f. chrismátiꝫ.
Discrimen inr hæc ~~ꝫ~~ assignant ꝫ à mãa, Chris
a. ex oleo & balsamo, fuit gpositꝫ, cætera olea ni
cruntꝫ c. 1. de S. unct: Ad exhibend. unctionẽ
dicit oleum, ꝑtr Catechumenoꝝ ꝛ infirmoꝝ:
fuit Chrisma, q ex oleo fit & balsamo.
ꝛ ab institutiõe. Solum n. oleꝫ infirmoꝝ à
Apliꝫ fuisse ꝛpitiꝫ, Chrisma n. & oleꝫ S.
Virꝫ & ẽtæ, ait Dur. l.c. & l. f. 24. idꝫ
Vẽꝫ, ut de oleo infirmoꝝ jam tractam, de ꝫ alio
erat Guiliel. ꝛ in hoc, q ꝛpiꝫ oleum in V.
tuit, unum, cui chrisma fiebat, ꝫ tabern.
illiꝫ utensiliꝫ, it. Regeꝫ & sacerd. unctiõ
Altꝛiꝫ ꝫ Reges tm & sacerdotes uncti, cui
oleũm S. Quæ tm oposita reputare d indig
Triplex igtur oleꝫ singuliꝫ annis gnaliteria ma
donata Quadrages. ~~non chrisma~~ gfectiꝫ & p
fuit, cujꝫ rei mꝫ anagogicas, ꝫ more dat Ja
l. VI. sub hac ter. p. m. 187. Et tum ruꝫ
in Ecclꝫ cremand. fuit, ex repetita Fabiani
ad Episcopꝫ orientaleꝫ, q d in singulas nas
gfecerat in Cœna Dñi, de Consecr. dist. 3. c. 18
adl. C. 12. de Celebr. Miss. (3:42)
Evangl ꝛi tempe Episcopi, licitꝫ chrisma gfice
gelii martini Bracharensis, c. 124. dist. 4. de
Rey Innocent. III regal C. 3. de Sacr. Eccl. all. (3:
oleum ꝫ sperat ꝛ operato post oleo commisuri & q
oleꝫ tm infirmoꝝ ritꝫ restringere nititꝫ Lancelot, Ins
Epist. Nucl. q. 2. Denig c. 1. de Cæsod. Eucharis
sub fide Ecclesiæ Sanctæ Catholicæ gservand, cleꝫ ecclesiæ
centiꝫ explodens 3 mensibꝫ ab officio suspendit.

Analysis tit. Cod.

NE S. BAPTISMA ITERETVR.

Cod. Theod. 16. 6.

L. 1.

Impp. Valentinian. Valens & Gratianus AAA. ad Flavianum Vicarium Africæ.

1. Valentinianus, Juliani & Joviani, septimestris Imperatoris successor, eligitur A.C. 364. postridie diei in circularis, quo die toto quievit, nec domo exiit, quod ut infaustum illum diem vitabat, ut est ap. Calvis. ad d. A.C.

Inde origo opinor superstitionis inter Christianos circa dies, & impr. illum, qui Imperatoris hujus nomen reducit, Valentinianus, sequente g. die 25. Febr. eligitur, & 1. April. cooptat Collegam Imperii, Fratrem: VALENTEM; postea AC. 367. quum incidisset in morbum, Filium GRATIANVM Augustum declarat, impuberem, die 24. Aug. id. Calvis.

Obit Valentinianus A.C. 375. in cujus locum absentib. Valente & Gratiano, Duces Imperatorem proclamant Valentinianum Fil. ob improbantib. id postea Gratiano & Valente. Valens g. Orientem rexit, Gratianus Gallium, Valentinianus 2. Italiam. Quæ partitio facta refert ad A.C. 376. sequitur annus Chri 377. Coss. Imp. Gratianus, IV. Flav. Merobaudes. quo ipso anno XVI. Kal. 9br. h. e. 16. 8br. die ipso Galli, in urbe Regia Cholii, ad quod tum temporis redierat Valens Augustus, ut propior esset irruptioni Gothicæ, teste Ammiano, data est hæc Epla.

Valentiniany p. hic Augs II.ª p. felicis, q̃ rat
nor erat Gratiano fratre; nat̃ atq̃e
pro Gratiany 1.ª Cos. fuit.
Et tu Ill.ª Praefecti in orde Patrum Vale
& fratem magistrem natu Gratianum, t
Augustor.
Quas opinor ea, q̃ Valentiniany in locum
tris à Divis. fuerat surrogatꝰ, & Va
eq̃ frater d̃ invicti ce servant. Sed t
nam, sedem Imperii principem Valentin
obtinuerat. q̃ certo, ad Vicarium
scripta e hac Epla. Nq̃ Africa
tinebat, tum ex divisione Constini M.
Calis. A.C. 330. tum ex transverna pa
Valentiniani & Gratiani, de qua d.
376. tum q̃ Africa Valentiniano ce
regenda. Unde rel ex ea cau pri
hic Valentiniano tribuis leg.
Subtiua tu oris: cur d Roma potiꝰ
in Italia, ubi Valentiniany reside
data e Epla, q̃ Mediolani, ubi Va
Vdq̃ id inde fuit, q̃a Valentiniany
adhuc d habebat separatã Consistoriu
Sed negotia & causa tractabant in
mani Consistorio Mediolano, hoc e
mani dum: sed q̃ hoc tu discrimen
ipse Imperatꝰ, in — cuiꝰ partem
cau attingebant, praeponeres.
VICARIUS porrò AFRICÆ, erat magꝰ q̃ Africa
bat tum, illyca. vicarij Praefecti Praetorio, i
vicem ipse mittebat, de qua dignitate tt. C. de
Vicarii. Justiniany postea singularem Praefec
torio in Africa constituit, V. Novell. mag. tit. P
leg. Calv. Vic. Coll. leg. de off. Praef. leg.

trectu sufficiens, q̃a effectus fuit magis
q̃ prior suscepit mag. renunciatꝰ, & in
alterꝰ collegam cooptavit, ita Theodos
II. Gyanis Valentin. III. in l. 3. C. de S. trin.

Gl. legit Flaviany Aſſe Vicarij: q̃ lectum
et. legi Gothofr. in Onomast. p. 347. Sed
in l. 3. C. de trin. vocat. cujꝰ ed. magistratꝰ, at
legis Flaviatij Comitis rei priv. (mentionem fecit Isle
cod. Chron. p. 346. Marcellinꝰ in eo. Flaviani Vi,
carii, Praefecti sub Valentin. l. leg ejꝰ filio tarde
leg. summatim ap. Marcob. Sat. 2. de hoc cod. et
Vid. ad Reines. Epist. 69. p. 623.

Baptismus Campanarum.

Autor fuit Joh. XIII. Sec. X. hoc monstrum, ut Platina eum vocat. (a quo et Pontifices mutationes nominum didicerunt. Fecerat n. se ex Octaviano Johannem.) Ritus sunt hi. (1) Solus Suffraganeus cuius gressum est a R. P. baptisare pt. (2.) Innumeri adhibentur Patres et qd. q opibus et fortunis vellent. (3.) Compatres aes funem tangunt et terunt. (4.) Compatres Suffraganeo praecinenti respondent ad interrogata, et Diabolo renunciant. (5.) Nomen imponunt campanae, quidem prima Campana baptisata vocabatur JOHANNES. (6.) Novam vestem campanae induunt. (7.) ad sumptuosa properant Convivia.

Virtutes harum campanarum.

(1) fugare daemones ni aere habitantes. (2.) se dare tempestates. Cuius posterioris et nos nostrae rationem dant sonum poe cispellere nubes. quod Physicis relinquo. (3) et morbos fugare.

Inscriptio:

Pelle mala et morbos contortaque fulmina pelle.

V. Hildeb. p. 260.

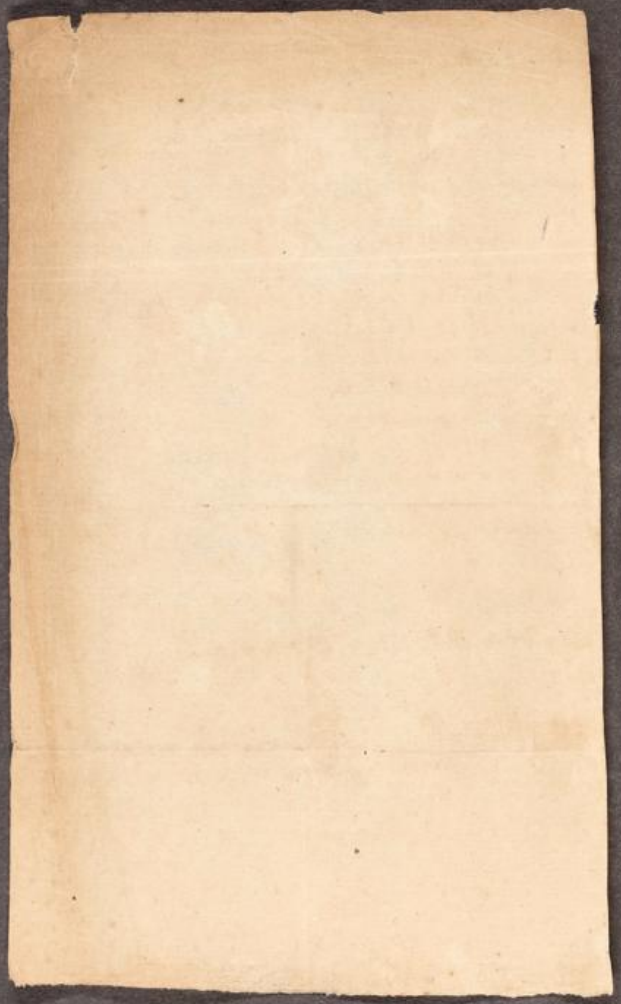

TEXTVS.

Constitutio haec ad Partem Juris pertinet, quae
Legib. sacris s. Baptismi gratiis, & Jus sacrum
s. Jurisprudentiae Christianae appellare; & quidem
ad ejus partem posteriorem, quae versatur
circa Jus Rei sacrae, & speciatim ejus
de S. Baptismo, ejusque prohibet iterationem
s. repetitionem, damnatâ haeresi Donatianâ,
baptizatos. ‡

Constitutio duarum adversis partibus propriorum
gratiae legem, s. sit, posterioris juris rem.

Origo Juris legis.

Paragraphus I. Episcopi, qui sanctissimum baptismatis
confessionem contrectarunt ‡ sanctissimum baptismatis
s. S. baptisma geminaverint illicitâ usurpatione, i.e. illicite repetierint, & ita
illicitè S. Baptisma usurpaverint & admiserint; INDIGNVM ESSE SACERDOTIO
s. Episcopatu, adeoque eos privand. &c.

Verborum sensus.

Baptistes & Episcopus synonyma, aut & sacerdos.
Episcopus est propria vox Ecclesiae Christianae, ex eo dictus
& quod attendere debet cum toti Ecclesiae suae,
tum ejus ministris inferioris: unde Episcopus
intendentis appellatus. Baptistes. &
sacerdotis appellatio ex Gentilismo adscita:
cic. in Verr. Cereris baptistes sacerdotes, etc.
V. Festum voc. ordo. Ubi simul Lactant. l. 4.
c. XXX. voce sacerdotii maxime de Honore Metro-
politani Episcopi, s. Archiepiscopi: ubi et Episcopi.

Controversia fuit Christianis in Ecclesiis Africanis:
an baptismus reiterandus? ligaret illud ex c. 1.
Trium Conc. Carth. ubi sanxerant Patres:
illicitas esse rebaptizationes, & alienas à synodica
fide & catholica disciplina. Quae contro-
versia robur sumserat auctoritate Cy-
priani, & Concilii jussu eo cogente, quo Rei
baptizandi ex, & ad haereticis baptizatis ad
Catholicam revertentibus ritum, facti pro,
negata. V. Cypr. Epist. ad Rogat. ad Januar.
ad Stephan. ad Quirin. &c. ubi ejus rationes,
dubitatem in hac Africae parte. adde
Pagi. Dissert. crit. & Critic. t. 49. 50.

Haec jam controversia postea decisa, & tum
Cypriani & asseclae correcta & reprobata
Concilium plenarium, teste Augustino
lib. 1. de Bapt. c. IX. quo statuit c. 8. Concilii Nicen. & c. 1. Concil. Carth. 1.
& can. Apostol. 47. & fortasse circa illa
tempora nata. Hanc igit decretum
Imperiali lege confirmandum duxerant
Impp. vide in simili cau can. 17. Concilii
Milevitani. Quare ō ē, q Regnerus ad l. 1.
vix affirmari pōt dtt, an Impp. in l. 1. pri-
mum adhibuerint gallicum Episcopos.
Irruptionem impr. delerunt Arriani, & rebaptisabant &
Orthodoxos, Vit. Victor. Uticens. de Persecut. Vandal.
Africa. Bagn. H. V. &c. 637. in qua Vandali Arriani
cogunt orthodoxos & rebaptisatos ad haeresin Arrianam
Ad. Meyer. & Noortwijnum p. 44. 611.

‡ vel potius baptistas, ut habet Gell. XIII. c. XX. ejus Fani baptistes. ‡ Dei ordine sacerdotis
V. Festum voc. ordo. Ubi simul Lactant. l. 4.
c. XXX. voce sacerdotii maxime de Honore Metro-
politani Episcopi, s. Archiepiscopi: ubi et Episcopi.

Atq placuit Patrib. Eccle Africanae in Con[illegible]
Carthagin. III. habitu A C. 397. quod II. verius
doceat Calvis. d. ad. c. 26. ut princeps sed
Episcopus, ō appellet Princeps sacerdotum, [illegible]
summus sacerdos, aut aliquid hujusm. [illegible]
tantum summae sedis Episcopus.
Antistitum v. noe saepe utunt Impp. ut [illegible]
de Attil. tut. l. 26. C. de Episc. & alibi
ut & sacerdotii voce, ut h. l.
SANCTITAS BAPTISMATIS, p S. Baptisma
ut j: scelus viri, flagitium hois, q logica
formae ad metonymiam adjuncti referri
lent, de q disputat Voss. l. 4. Inst. Or. c. VII.

GEMINAVERIT, ILLICITA USURPAE. h. e. gem
tā s. idā vice ~~usur~~, atq adeo, illicite, usur
verit. Geminad s. repetitio Baptismi phi
tq illicita admstrno & abusus ejusd.
adjectio n. illicita usurpae, fit declarat
caā, geminad n. ē illicita, & qa ē illi
phibet. ō v. restrictionis grā adjuiq,
q dam repetitio baptismi esset licita
summa q. legis est:
Episcopus, q rebaptisat, est deponendus.
Consect.
Impp. tum temporis habuerunt jus ferendi leges Eccl
Idem in Episcopos, eosd. deponendi ex caā
reseos.

πεπαίδευσις.

Condemnamus n. eorum errorem, qui, calcantes, transgredientes & violantes PRÆCEPTA APOSTOLORUM, qui unum baptisma docuerunt, SORTITOS SACRAMENTA initiationis CHIANI NOMINIS, i. e. semel baptisatos, ALIO rursus baptismate perfundunt, sed ô vero, & quo eos NON PURIFICANT, SED INCESTANT, impuros & hæreticos faciunt, non effectum baptismi tribuentes, sed solo LAVACRI NOMINE inefficaci POLLUENTES.

V. S.

SACRAMENTA NOIS CHIANI, ô illgnt Impp. utrumque sacramentum N. T. de SS. Syn. axi n. nihil l. l. sed unicum illgnt Baptismi sacramentum, per synecd. Numeri, ad denotandam Mysterii magnitudinem #.

INCESTANDI vocabulum eleganter huc ad baptismum translatum cernis. ut n. Chianus nuptias in baptismo cum Christo ingrediens, & fit sponsa Christi: ita per iterationem baptismi nuptiæ fiunt incestæ, nec sponsa casta, sed incesta, & à tali proxeneta contaminata.

LAVACRI NOMEN opponis Efficaciæ S. Baptismi, baptisma n. iteratum nihil commune habet cum S. Baptismate, nisi nud. nomen Lavacri, rem v. & efficaciam nullo modo.

PRÆCEPTA APLOR. h. dictam Evangelii ab Apostolis traditam & præceptam. An speciatim indigitant canonem Aplor. 47. ejusd. argumenti: Episcopus aut Presbyter si cum quidem veritatem habuerit baptisma, denuo baptizaverit, aut pollutum ab impiis ô baptizaverit, deponitur tamquam deridens crucem & mortem Dni, nec Sacerdotes à falsis Sacerdotib. discernens. Non dissuadet c. 2. quod sextæ synodo in Trullo celebratæ adscribis. p. n. 470.

Vel potius, sacerdotes vox h. l. sigt pisper. illud, quo se Christo obligant baptizati; ita Balsamon ad c. 48. Concil. Carth. III. dicit συνθήκας τοῦ ἁγίου βαπτίσματος. Tertull. 1. ad Martyr. Vocati sumus ad militiam Dei vivi jamtunc, cum in Sacramenti verba respondimus.

Cas 9. Legis ē

Propterea episcopum rebaptisantem, ma
so ēe privand. Cùm pro Hæretico ſit
hendy. Hæreticum v. ēe talem tm bapt
exigunat Impp. ex eo, quòd iterad bap
ſit contra præcepta & tram Apſtor, ſ
contra tram Ecclīam in Libris Apſtor
> N. Fidei contentam &, ſeùla alq
ppagatum. Cùd ptinet Regula
Vincentii Lirinenſis Commonit. 1. c. 3.
ipſa Catholica Ecta magnopē curand. ē
ut id teneamy, q ubiq, q ſemp, q ab oib
creditum ē: hoc ē eccles. vere propriē
licūm. Qd. inculcat c. 2. Concilii Nicen.

Consect.

1. Qui sacramenta & rām inſtitutiōes
& præcepta Ecclīæ in ſcriptis Apſ
& Apſtor admittunt, iſte ē Hæretic

2. Doctor Ecte Hæretic ē privandus
vere Ecclīæ.

3. Impp. tam temporis Le tuerunt Epos
demnandi aliquem Hæreſeos, ſalte
à Dēo, & Pronūciandi in cā
reſeos: Leges ſcil. decreta Conciliorū.

4. Impp. nunq ē, exceptā Dei & Apſtor
& aliarū Ll. Ecclīæ leges.

5. Q. d. ē baptisatus tām Inſtitutiōem Dñi
& Apſtorum, ille d. ē baptisatus, & p
casaeri hoc, & ad hūc baptisandus.
can. Apostol. 47.

6. Conſtat ex his, in his decidendis jura Imp. & Ecclīæ
gerunt, & Patrum & Conciliorū decreta Conſtitutiones
robōrarunt & confirmarunt. Unde Reg. Lud. & Ec
& tenent ad Rectum primariū.

* semel juſtè & rite adhibiti,

† Porrò [illegible] Chrysoſtomus in ſuperio l. l.
Baptiſmum ſemel adhibitū juſte rite, &
ſalutē: etſi ab his, q in alijs Fidei articulis
hæreſin foverant: modò in Baptiſmi adminiſtrā
ſubſtantia & formā ijs convenerat. Cypr. Regnerus
hīc & ſuprà multis.

Principes †† Executores & Promulgatores decretor
in Concilijs: Theologi vel Epiſcopi ſpectatæ
Notæ, ad Tyrannidem & Hæreſin ſtabiliendam
Hæreticis ſubtrahi, & ego hīc in singulis Regnis invisibilē
ſentio.

L. 2. C. ne S. Bapt. iterel.
Analysis.

IMPP. HONORIVS ET THEODOSIVS AA.
ANTHEMIO Praef. Prat.

DAT. XII. KAL. APRILIS, CPOLI, LVCIO V. C.
COS. 413.

Honorius & Theodosius II. Collegae ab A. C. 408.
COSS. Fl. Philippo & Anicio Basso. q. anno obiit
Theodosii Pater Arcadius, Imperator Orientalis:
Hujus Praefectus Praetorio fuit ANTHEMIVS,
ad quem data haec Epta, quem ex Hist. Trip.
II. c. 1. Glandorp. Lex. p. 59. refert fuisse
nepotem Philippi ejus, q. praefectus sub Constantio
Paulum Episcop. Ecta expulerit, CPolin
muro Maximo circumdederit, vir valde
sapientem. Eundemq. opinatur ee Cos. A. N.
C. 1158. vel 2dm Calvis. 1157. AC. 405. ubi
Coss. referuntur Fl. Anthemius & Fl. Stillich. II.
Data a. e. haec Epta XII. Kal. April. vel ut alii
Codices, XV. Kal. ejusd. CPoli, ubi resedit Theo-
dosius junior Arcadii successor in Imperii Rom.
parte Orientali: cum Honorius Occiden-
tem regeret.
COSS. LVCIO & HERODIANO, VV. CC. ut legitur
in veteri editione. Sed perperam. Gothofredus
tit. Lucio V. C. Cos. nec hoc recte. Fl. Lucianus
n. Consul memoratur ad AC. 413. q. anno huic legi
adjectus cernitur. Huic Collega decretus quidem
erat Heraclianus, atque ita legend. forte pro
Herodianus; sed ob res novas, quas molitus, occisus
fuit & nomen ejus erasum, hoc eod. anno.
V. Goth. ad. l. 1. C. de SS. Eccl. Fr.
Calvis. l. 1. q. 1. & ipse Herodianus dicatur ab
Halovandro in Digestione Ann. p. Coss. ad AC. 415.

Paraphr.

Ut q. prior lex ad Eccl. Africanas, [illegible]
hæc ad Eccl. Orientis pertinuit; [illegible]
quemadm. illa de Episcopis in orthod[illegible]
Eccl. hactenus constitutis: ita hæc de [illegible]
reticis disponit, qui ex Eccl. Catho[illegible]
s. orthodoxam jam consistunt, [illegible]
REBAPTISARE s. rebaptisare solere
vel consuevisse QUEMPIAM DE MI[illegible]
NISTRIS s. membris CATHOLICÆ SEC[illegible]
& Eccl. orthodoxæ, DETECTI & [illegible]
victi FUERINT. De his ergo
sanciunt, ut UNA CUM EO hæret[illegible]
doctore, QUI PIACULARE illud CRIM[illegible]
reiterati baptismatis COMMISIT, [illegible]
HIC, CUI PERSUASUM SIT ut se re[illegible]
baptisari passus fuerit, ULTIMO [illegible]
PLICIO PERCELLATUR, & ita u[illegible]
capite plectatur, SI TAMEN tum [illegible]
baptizans, tum (sic ex parte rationis [illegible]
à fortiori colligis:) rebaptisatus CH[illegible]
EST CRIMINIS PER ÆTATEM, & [illegible]
vel pubertati saltem proximus, sic [illegible]
capax est doli atque criminis, remo[illegible]
pubertate, ut item, l. III. de Reg. [illegible]
ib. Jac. Goth.

Consect.

Convenientius ita lectio ordinabitur: unà cum eo, qui piaculare crimen commisit, & hic, si tamen criminis per ætatem capax sit, cui persuasum sit &c.

Innuitur hic, Hæreticos per impuberes et [illegible]
administrari fecisse. Si legis ut Go[illegible]
cuit. sin ex Glossa: si tamen per ætatem criminis [illegible]
sit cui persuasum sit. referre solum ad rebaptisa[illegible]
forte convenientius. Vid. Basil. & C. Theo[illegible]
Quodv. Gl. per hos, qui persuasi esse dicuntur, illi et. [illegible]
Patrinos, qui respondent ministrum rebaptisan[illegible]
illud verbis non est congruum nec solis apt[illegible]

V. S.

DETECTVS REBAPTISARE, ō dr, sed re-
baptisasse, regulariter. rebaptisatis n. factis
antecedat oportet Probatiem & Accusatiem
ejus. Rebaptisare igr h. l. ō sigt simplem
actum, sed frequentiam & gtuetudinem
ejus, q. d. rebaptisare solere.
sic multa verba usurpantur in pfenti, al.
significantia actus, q tn istâ usurpatione ō
actus, sed actus professionem & gtuetudinem signi-
ficant magis. der schreibt, d trischt,
der ruft botschafft p.

SECTÆ CATHOLICÆ ministri. sectæ vox
ἐκ τοῦ μέσου. V. Lex. Calv.
Catholica a. h. l. ō sigt Universale sed,
Orthodoxum; q sigfaem alibi notat
d Musæ. disp. ult. de Eucha. d. 293.

PERCELLERE ultimo supplicio ē afficere
pœnâ capitis: q n. capite plectitur, is
percellitur, quod plaustrum dr percelli,
cum prosternitur inversum.

Summa q. Legis est:
Rebaptisans Hæreticus Orthodox[illegible]
ad sectam Anabaptistarum transfug[illegible]
capite plectendus, unà cum rebapti[illegible]
nisi hic vel ipse fortè, pubertati
nond. proximus.

Ad juris nulla addit. Et dur[illegible]
vtq hæc lex, q hæreses capit[illegible]
pœnâ afficit. Sed habuerunt
hi Impp. Antecessorem hac in re
Maximum, Galliarum Gubernator[illegible]
Imperante Valente & Gratiano, [illegible]
Priscillianum hæreseos reum, & co[illegible]
plices capite punivit; Ivasu
& consilio Ithacii Episcopi Sossu[illegible]
bensis. q facti postea & Leo
Episcopus Rom. Epist. 93. ad Turibu[illegible]
approbavit.
At S. Ambrosius & alii Patres nega[illegible]
runt id recte fieri, V. Ambros. Ep[illegible]
ejusd. sententiæ fuit S. Martinus, V. [illegible]
sever. l. 2. Hist. Sacr. p. m. 449.
De hac sententia Vid. Lips. Polit. l. 4. C. 3
& q itid. negant, Hæreticos pœnâ capitali [illegible]
ficiendos esse, P. Theodoric. Disp. Crim. IV. [illegible]
Carpz. 1. q. Crim. 44. Struv. Exerc. 49. [illegible]
& vid. l. seq. h. t.

L. 3.

Impp. Theodosius & Valentinianus A. A.
Floriano Praef. Praet.
Dat. III. Kal. Jan. C. Poli, Felice &
Tauro Coss.

ita Haloandr. edit. ad 1535. Goth. tt: Florentium Praef. Pr. & 5 Mens. Janu. Ad Juni, adjecto AC. 428. ita n. leg. 5438.

Theodosius hic est Junior, s. II. filius Arcadii Imp. succedens Patri in Imperio Orientali AC. 408. quum Honorius Imperium occid. regeret. Ejus amita, & Honorii soror fuit Galla Placidia, uxor Constantii Viri Consularis, ex qb. natus Valentinianus Placidius AC. 419. 1 mortuo Honorio AC. 423. Caesar creatus sexennis, AC. 424. atque ad septem Augustus appellatus in societatem Imperii cooptatus, Rector Imperii occidentalis fuit, & Valentin. III. appellatus. Hi igr AC. 428. Coss. Flar. Felice & Fl. Tauro, rescripserunt FLORIANO s. Florentio Praef. Praet. Nihil n. certi de eo habeo.

Tractatus porro et. in hac Constitutione de S. Baptismate non iterando, & speciatim prohibens Haeretici iterare illud in hoib. orthodoxis; ita ut summa Legis haec sit:

N. Haereticus facultatem habeto aliquem orthodoxum rebaptisare; aut gratiam prohibere ab exercitio Religionis Catholicae s. orthodoxae. Haec Regula habet

Prima Parte legis.

Ait Textus: Nulli Hæreticorum danda licentia est deducendi hos, qui jamtum initiati sunt mysteriis orthodoxorum, & baptisati etiam institutionem divinam & more in Ecclesiis orthodoxis recepto, sive ingenui sint sive servi Proprii, ad suum rursus baptisma quod est ex institutione divina aut more in Ecclesiis orthodoxis recepto admistratur.

NECNON (: &) nulli Hæreticorum danda licentia est PROHIBENDI, alio modo sine rebaptisatione, ILLOS, QUOS MERINT, VEL QUALITERC. HABVERIT in potestate servos, aut liberos, NEDVM ante acquisitionem SVÆ SVPERSTIONI & heterodoxæ Religioni CONJVNCTOS, addictosve, SEQVI, (quorum sequi pergant RELIGIONEM CATHOLICÆ ECCLÆ.

V. S.

Hæretici hic vocantur ~~[illegible]~~ gratiam Hæredoxi, orthodoxisque opponuntur h. e. hi, qui in oecumenicis Concilijs tum temporis celebratis, np. Nicæno & CPolitano, (quod Ephesinum quadriennio post coactum:) pro hæreticis erant declarati. Speciatim v. Anabaptistæ, h. e. hi, qui ~~[illegible]~~ baptisatos in Ecclesia orthodoxa rebaptizabant, & ad sua sacra cogebant.

Mysteriis orthodoxorum initiati dicuntur, quod supra l. 1. dicebantur sortiti sacramenta nostrae Christiani. Mysteria n. & sacramenta id. μυεῖν n. sacris initiari est, s. sacra doceri, in Religione aliqua instituti. μύστης, initiatus, informatus, καθηγητής, Inde μυστήριον, h. e. medium initiandi, & frequentatur in Numero multitudinis, quia media initiandi sacris solent esse varia. Ita μυστήρια orthodoxorum sunt catechismus, baptismus, confirmatio, absolutio, s. synaxis; quibus veluti mediis & causis instrumentalibus internis conservatur Religio: Hulsm. Brev. suppl. XVII. 2.

Aliis v. mysteriis utuntur orthodoxi, aliis Heterodoxi, quot n. Religiones & sectae tot mysteria, & diversae varietates. Inde SVVM baptisma h. l. tr. #

INGENVI o sinistr. forte intelligendi, & sui juris, sed speciatim in potestate haereticorum vel patria vel tutoria constituti. Quod & inferius verba: vel qualiterc. habuerint. inanere videntur; & filios haberi a Parentib. patet vel ex l. 141. de VS.

Ratio Dub.

in hac quaestione sumi potest ex Jure Patriae & dominicae, vel tutoriae Potestatis, cujus vi et. Pater vel Dominus vel Tutor habere videtur jus informandi suos in sua Religione, quae habet pro vera & orthodoxa. Atque omni Pater, Tutor, Dominus curare debet,

ut ποτὴς, ποτὴς, ποτήριον, instrumentum potus.

speciatim v. baptismus tr. sacrum initiationis. & ita h. l. initiati dicuntur Baptisati, ut in d. l. 1.

Inepte v. Gl. h. l. pro initiatos intelligit catechumenos tantum ad baptisatos, & id. lib. 1. voc. exilio. repetit & approbat. quem sensum & tenor verborum, praesertim sequens vocula RVRSVS, quae iteratam baptismi semel adhibiti, notat, respuunt; & res ipsa non admittit: Nam baptisare Haeretici non prohibentur ullâ lege, & imo penes ipsos baptisati, si essentialia baptismi non omissa, ad orthodoxos transeuntes, non rebaptisantur. de qualibi.

ut in vera Religiē sui educens; ꝑ
conscia sua agit, si suis sacris eos ini
Contra v. si id negligit, peccat, q
contra ꝯsciam agit; etsi ꝑ se erro

Rom. XIV. 23.
Horne. Ctla Moral. l. 3. C. 4. &

II.

Baptisma ē sacrm initiationis. ꝑ q
in nova Religiē initiandꝰ ē, ꝑ bapt
initiandꝰ. Adde & rāns Cypriani
ꝑ iterando baptismo in his, q ab
hæreticis adveniunt.

Resol. Rat. dub.

1. Potestas Patria, dominica & Tutoria
Civilis, ejusq effectꝰ & vis à Legib. Ci
lib. dependet. Atq LL. Civiles eam
extendunt ad Initiem sacroꝝ & myst
ria Religis: Imò expressè ꝑ hanc Con
stitutiem hanc vim adimunt. Nec
2. injustè. Conscia n. ex qua agit Hæ
ticꝰ ejusm. est erronea, & qd. in re
& Articulis Fidei, ō, in re indifferenti, est
cibilis; Atq peccat, tamq 2dm talem
ꝯsciam agit, qlē q ꝯeam. ut demon
strat id. Horn. Ctl. Mor. l. c. D. 5.

3. Baptisma ē sacrm initiatis in Religiē Chiana
Superstitio hæretica ō ē nova Religio Chiana,
ꝑ q semel initiatꝰ in Chiana Relig. ꝑ baptis
ō debet rebaptizari. V. l. 1. Rām.

Altera Pars Constitutionis
continet Sanctiem s. Pœnæ determinatam,
tum hos, q orthodoxos rebaptizant,
vel id patiunt in se fieri: tum Iu-
dicum, q factum non puniunt secundum
hanc Constitutiem.
Pœna prioris gris est EXILIUM, & mulcta
x.LL. Auri, & prohibitio TESTAMENTI
FACTIONIS, & Donatis.
Ajunt Impp.
Quod qui ex hereticis FECERIT, & initiatos
orthodoxos mysteriis ad suum rursus
baptisma deduxerit, aut prohibue-
rit alias orthodoxam Religiem
seq, quæ semel amplexi fuerant,
VEL etiamsi non fecerit ipse, sed PASSUS
SIT IN SE FIERI, CUM SIT INGENUUS,
tamen, & libertem agendi habeat,
VEL si est servus, & obseq, quod cognat imperio
domini, l.4. de Reg. Iur. nec tamen
FACTUM DETULERIT, adeoq &
ipse consenserit, præsertim quum & al.
ad ea, q habeant atrocitem scele-
ris vel facinoris, servis non ignoscat,
si dnis obtemperarunt, l.157. pr. eo.
DAMNABITUR EXILIO, ac MULCTA
x.LL. Auri, h.e. 180 10 1800 vel 144 10 1440
DENEGANDÂ UTRIQUE tum Hæretico
quæ apostatæ LICENTIÂ TESTAMENTI
ET DONATIS FACIENDÆ.

V. S.

INGENVVS. opponit Liberto; q & ipse q liber, sed natus. & praeterea obsequio obligatus Patrono. Unde in Liberto quoque obsequio voluntas, ut in servo esse videtur, sed absoluta, sed mixta & coacta, J. Goth. ad d. Reg. 157. & 4.

LIBRA AVRI, post Constantini M. aetatem comparabat 864 milliariensib. q forent 432 floreni Belgici, 144 Coronati sive Aurei Rhenani, vel scutati & ducatores, V. Gronov. de Pec. Vet. impr. lib. 4. Reg. 15 p. 806. add. l. 4. C. Th. de haeret.

Consectarium:

Apparet hinc, supplicium capitis, q dicerat l. praeced. Honorius, sine dubio sub Ithacianorum in occid. sustulit postea Theodosius, imp. orientalis, ex judicio rectius sentientium, & exilio & alter punivit Haereticos, q sibi tantum male sentiunt, sed & alios ad id impellunt, quos Turbatores vocat Lips. 4. Pol. 3. §. 7. quem vide.

Nugas v. item Gl. h. l. ad voc. Exilio. gloriatura n. hanc & praeced. legem, judicii sibi ipsi & textui. de q. s.

DENEGANDA LICENTIA. sic l. 1. C. de spon. l. 3. C. de metallar. XI. duo Ablativi sequentiam designant s. consequens potius. Vid. de Construct.

Atq sic hodieq pana Arabaptistarum est capitalis, sed exilium, vel levior, prout delictum vel gravius vel levius. Sed &, si in delicto est deprehendens, Iure testamenti & donationis uti posse, censet Cypr. Regner. ad h. l. Vid. praejudicium sequens: quo est idem h. l. 3. sed juxta l. 2. pronunciatum fuit.

Ajunt parò Impp.

QUÆ OIA ISTA DECERNIMUS CUSTODIRI & servari à Judicib. & Magistris, UT NULLI eorum LICEAT DELATUM AD SE CRIMEN baptismatis iterati, MANDARE MINORI AUT NULLI COERCITIONI, NISI IPSE VELIT PATI IDEM, eandemque pœnam, QUOD ALIIS DISSIMULANDO, & mitius vel planè ꝺ puniendo CONCESSERIT.

Crimen baptismatis iterati dr, pœnâ ~~temporali~~ politicâ coërcendũ, ꝺ tm Ecclesiasticâ vel Excommunicaẽ.

Consect.

Hæretici turbatores, q alios seducunt, committunt Crimen publicum, adfusus Remp. ꝺ tm Eccl̃stum, Unde ꝺ tam pœnæ Eccl̃stæ subjacent, utp. Excommunicaẽ, cui sese subjecerunt sporte ꝑ secessiem ab Eccl̃a orthodoxa & abdicaẽm Communionis: q̃l Civili & Politicæ committendi. Turbant n. Remp. & unitem Religis in Rep. q̃ fulex ẽ Reip. maximum & robustissimum. Ꝑ Princeps qrãtalis debet adverteri in eos. Ꝺ & qt. ẽ Tutanus & Protector Eccl̃æ orthodoxæ, qa & hanc turbant & minuere conantur.

2

Jus Aggratiandi in Crimine hoc ō
competit Magistrib. inferiorib. ~~sub pœna~~
~~relationis~~ Sed aliter aliquando pronunciatur, ut
patet ex

Sententia Consistorii Witteb. circa Al. 1572.

Auf euren gethanen bericht v. beygelegt d.
Kentnis d. 2. Wiedteuffer, als Hanß W. v. H.
bel, unterrichten wir vor recht, so haben sie
dieselben über die ende Vorige v. Ketzerischen
artickel in euren bericht angezeigt, auch
wiedtauffen lassen, v. auf alle Christlich
treue v. gut bericht v. Vermahnung dabey
nicht abstehen, noch derenthalben buße en
pfahl wollen, Wo sie nun von einem
geführt, v. dabey ō absteh, d. irrthum
ō wiedrufft, noch buße deßhalben ent
wollen, sondern endlich darauf beharren
theten, So möget ihr sie nach schärffe
des keyserl. Rechtens mit dem Schwerdt
vom Leben zum Tode straffen; Doch
wo sie lebürg, od in mangels d. bürgen
zusag wollten, daß sie niemand teuffen
od etwa heimlichs noch offentlich andere
leuthe von ihrem irrthum lehren, sondern
vor

vor sich allein in Gott gleuben wollte,
bitt sie Gott von solchem irrthum gnä-
diglich auch erlöset, v. ihr ihnen
auch Gnade erzeig wolltet,
So möchtet ihr sie auch einer
Verweisung od. sonsten Ordinarie
eures gefallens straffen. VKW.

Wir Leopold von GG. Erwählter Röm. Kayser etc.

Entbieten der Ehrwürdigen und Hochgebornen Unserer, und des Reichs Fürstinn und Lieben Andächten, Elisabethen Loysen Pfaltzgräffinn bey Rhein, Hertzogin in Bayern, Gräffin zu Veldentz und Spanheimb, Abtissin Unsers Kayserlichen Freyen Weltlichen Stiffts Herfforden, Unsere Gnade und alles Gutes,

Ehrwürdig, und Hochgebohrne Fürstin, Liebe Andächtige, Fügen Euch Jean de Labadie, Petro Mon, Petro Dulignon, Henrico und Petro Schlutern hiemit zu wissen, welcher Gestalt Unserm Kayserl: Cammergericht haben Unsere und des Reichs Liebe Getreue, N. N. Burgermeister, Schöpffen, und Rath, wie auch Beystehr und Ambtsmeister der Stadt Herford unterthänigst supplicirend für, und angebracht: Es wohl in denen gemeinen beschriebenen Geist- und Weltlichen Rechten, insonderheit aber in deme ao 1529 allhier zu Speier aufgerichten Reichs Abschied, dan auf etlichen hernachgehaltenen Reichstagen mit Rath und bewilligung Chur-fürsten, und Ständen wieder erneuerten, und endlich in dem letzten Münsterischen Friedens Schluss art. 17. in fine absolutissime approbirter Constitution Satz- und Ordnung Fried- und heilsamlich versehen, und respe bey Straffe der Acht alles

ihrer imploranten vorweisen, consens und belieben in
vorgelegte Stadt Herford uf ermelder Liebden
darinn gelegenes Abteyliches Territorium /: worü-
ber dennoch ihnen, alß Schöpffen die jurisdictio
Criminalis, besage der zwischen Stifft und Stadt Herforden
in anno 1643 ufgerichteter Transaction gebühre :/
nicht allein de facto einzuführen, Euch mit beklagten
Quackern und Wiedertauffern freye wohnung
zu vergünstigen, in schutz und schirm an- und
aufzunehmen, sondern auch ohnangesehen die
Klägere dein ermelten Jean de Labadie
und deines anhangs fovirende Neue Sect,
und bannisirung mit dem original Schreiben
der Stadt Amsterdam und Wesell, auch
der Verweisungs Urtheil auß Seeland /: davon
Videmirte abschrifft sub nris 1. 2. et 3.
hiebey gehen :/ und andern Schrifften beglaubiget
auch mit den attestatis sub nris 4. 5. 6. et 7.
ferner bestärcket wurde, darbey vorsätzlich
zu verharren, Euch das Exercitium Eures
Gottes Dienstes so wohl privatim in einem
Haus unterm Geläut einer Silbern Glocken, alß
auch publicum in der Liebden Abteylichen
Capellen zu verstatten, und sothane Sect mit mehr
Personen von allerhand Handwercken zu nicht
geringen praejudiz, abbruch und ruin ermelter

klagender Stadt, und denen darinn befindlichen Zwölff
Kämbtern immerhin zu vergrössern, und dieselbe
damit anzufüllen nicht unterlassen, dergestalt, daß
auch theils Bürger, und Innwohner auß ihren
Conducirten Häusern zu weichen genöthiget werden
wolten. Wann nun solches factum verle-
deuteten Rechten, auch Unsern und deß Kay-
Reichs Constitutionen, und dem Instrumento
Pacis schnurstracks entgegen lauffe, die Sache
auch also beschaffen wehre, daß sie keinen
Verzug leiden könne, und daraus große Weite-
rung, aufruhr, empörung, und blut vergiessen
entstehen möchte, zudem da Manns- und
Weibs Personen unter einem tach bey verschlos-
nen Thüren Nachts undt tages häuffig bey-
sammen seyn, der Erbarkeit, Gemeinen beste
Nutz und wohlfahrt auch allen Rechten zu wi-
dern dadurch, falß dann also lenger zugesehen
werden solte, zu aller Sünd, Schand, und laster
thür und thor besorglich eröffnet, auch viel
unschuldige Seelen inficirt- und verführet
werden dürfften. Dahero à
praecepto jx ordinat. Cam part. 2. tit. 23.
wohl angefangen werden könne.
Zumahlen da dieses Unsers Höchsten Gerichts
Jurisdictions wegen der Liebden Kundbarer Im-

dictat wider Euch mitbeklagte Quacker undt
Wiedertauffer aber ex Continentia causae genugsam
fundirt undt begründet seye. Sodannach umb
diess Unser Kayserl. Mandat und Ladung, deren
Narrata klägere Solo Libelli und angeregte beg-
lages in vim probationis zu repetiren gemeinet,
an- und wider der Liebdt und Euch eingangs
ernante Mittbeklagte respe zu ertheilen in-
ständigst anruffend erlangt, dass solche prolls
haut dato nachfolgender gestalt erkant worden sind.

Hierumb so gebieten wir derselben von Rom. Kayserl.
Macht, und bey poln dreissig Marck lötiges
Geldes, halb in Unsere Kayserl. Kammer, undt
zum andern halben theile Ihnen Impetranten ohn-
nachlässig zu bezahlen, hiemit ernstlich und wollen,
dass dieselbe den Nechsten nach überantwort,
oder verkündigung dieses Euch ernelte Sectarios,
Quacker undt Wiedertauffer hinwegschaffe,
und Euch keinen weitern Unterschleiff, schutz
und Schirm verstatte, denen also gehorsamlich
nachkomme, alss Lieb derselben seyn mag
angedrohete poln zu vermeiden, daran ge-
schicht Unsere Ernstliche Meinung.

Wir heischen und laden auch dabeneben der Liebdt,
wie nit weniger Euch Jean de La Badie, Petrum
Ivon, Petrum Dulignon, Henricum v. Petrum
Schlüter, sambt und sonders von berührter

Unserer Kayserl. Macht, auch gericht- und Rechts wegen
hiemit auf den Sechszichsten tag, den nechsten nach
beschehener insinuatios dieses, deren wir der-
selben, und sich zwantzig vor den Ersten,
zwantzig vor den andern, zwantzig vor den
dritten, letzten, und entlich Rechts tag setzen,
und benennen peremtorie, oder ob derselbe
kein Gerichtstag seyn würde, den nechsten Ge-
richtstag darnach, durch dero und Ewren Ge-
vollmächtigten Anwalt an hiesigem Unserm Kayserl.
Cammergerichte zu erscheinen.
Ferdem ist so viel ermelte der Liebden betrifft
dero theils geleisteten, theils wohlfahrigen Gehor-
samb glaublich darzuthun, daß diesem unserm
Kayserl. Gebott alles seines Innhalts gehorsam-
lich gelobet seye, oder wo nicht, alsdann
zu sehen und hören der Liebden umb dero wi-
derspenstigkeit willen in die poen der 30 Mar-
tigen Geldes, wie nicht wenig dieselbe wegen
Einnahm, unterschleiff und forirung solcher Secu-
rien nach innhalt der Reichs Constitutios de
ad 1529 §. Nachdem auch p. et seqq.
in die poen Unserer und des Heil. Reichs
privation und Entsetzung aller und jeder priv-
legien, Recht und Gerechtigkeit, von uns, und
dem Heil. Reich herrührend, so dan Euch
mitbeklagte Quacker und Wiedertauffer
in Unsere und des Heil. Reichs Acht gefallen

seyn, mit Urtheil und Recht sprechen, erkennen und erklären, oder aber beständige und erhebliche Ursachen und Einreden, ob dieselbige und Ihr Einige hetten, warumb solche erklärung allerseits nicht geschehen sollen, fürzubringen Unsers Keyserl. Cammergerichts fürtersahmer erkäntnus und Entscheides darüber zu gewarten. Dan bestimmen wir derselben, und Euch mitbeklagten, so viel angeregte Unsere Keyserl. Ladung ad videndum incidisse, et condemnari in poenam privationis et respe banni belangt, so wohl alß dem Gegentheil zu übergebung der Jenigen Gerichtl. Handlungen, welche nach der in primo termino verübter Nothdurfft vermöge der Ordnung und Jüngeren Reichs abscheides ferner einzubringen sich gebühren mag, Zeit dreyer Monaten pro termino legali.

Wan der Liebd. und Ihr kommen und erscheinen alßdann oder nicht, so wird doch nichts desto weniger auß des Gegentheils oder seines anwalts anrufen, und erfordern hierin im Rechten mit gemelter erkäntnus erklärung und andern gehandelt und procedirt, wie sich dz seiner ordnung nach gebühret. Darnach sie sich, und Ihr Euch zu richten. Geben in Unserer und des Heil. Reichs Stadt Speyer den Ein und dreissigen tag Monats Octobris nach Christi Unsers Lieben Herrn Geburth in Sechtzehend Hundert Ein und Siebentzigsten, Unserer Reiche des Römischen in Viertzehend, des Hungarischen in Silbenzehend, und des Boheimischen in Sechtzehenden Jahr.

Ad mandatum Domini electi Imperatoris proprium

L S

Johann Niclaß Becht Lt9 Keyserl. Cammergerichts Cantzeley verwalter hm ppd

Jacoby Michael Lt9 Judicij Imperialis Cameræ protonotarius mppad

Citatio

Ad videndum se incidisse & condemnari in poenam privationis et respe Banni, cum Mandato poenali de non contraveniendo legibus ex constitutionibus Imperij, sectarios non hospitando sed exterminando et relegando, sine clausula.

Stadt Herworden

Contra

Abtissin daselbsten.

V. Ephem. 1668. p. 42.

Quis 1.

Baptisatus privatim ex necessitate praesentari debet postquam reconvaluit, in Ecclesia, L. O. p. 12. Doch soll man solch Kind p

Finis, ut certum fiat, baptismus ne validè fuerit collatus, necne? q quod & qb. interrogatus fiat, Concipis ib. p. 13.

itemq ut declares publicè pro Membro Ecclesiae, si recte baptisatus fuerit, ib. p. 12.
id q CONFIRMATIS noe venit in Act. Gen. VI. fi. Einsegnen in Decret. Synod. 4. de bapt. §. fi. p. 317.

Sin dubium fuerit, num ritè baptisatus, baptisetur ritè & solenniter, atq sine gdie, L. O. p. 14. Würde aber die Leuthe p auf des Pfarrers frage ungewiß antworten geben, v. sag sie wüßen nicht was sie gedacht, vielweniger was sie geredt od gethan, in solcher grossen noth p So mache man d Vil disputirens, sondern nehme das Kind, als Ungetaufft, v. förde es zur Taufte pp ohn alle Condition pp
Act. Gen. VI. fi. Sollen die Pfarrer p nicht auf ein Zweifel tauffen wie etwan im Pabstthum geschehen, da sie gesagt, Bistu getauft, so tauff ich dich, Bistu aber ō getauft so tauff ich dich &c.
gf. c. 110. seq. 117. d. 4. de gsser.

Adhibiti quoque Patrini, c. 100. d. 4. de Consecr. nec
ind. Crisi, quod in Baptismo, more Romanae Ecclesiae,
d. c. fac. c. 102. ei.

Nec nisi unus ex decreto Leonis, c. 101. d. d. 4.
Ad. jus circa nuptias, ut in Bapt. Conc. Mog. c. 55.
Nomen quoque priori superadditum, aut prius abolitum, ut
Carolus IV. quoad Wenzesl. Lehn. Chspir. 7: 34.

II.

Qui ab Haereticis & Heterodoxis baptisatus
c. 28. dist. 4. de Consecr. c. 38. ead. c. 41. ea.
Decr. Euseb. Pap. Car. p. 53. an huc & hylvest. 1. Carnes
ubi itid. chirotonias, chrismatisque usus fuit,
variantur pro varietate tum Ecclesiarum tum Confirmationum
c. 44. d. 4. et Consecr. c. 125. ea.
Gregor. Turon. t. 2. c. 34. Rad.
ut orthodoxae Ecclesiae inserantur & benedicantur.

Consect.

Qui semel in Ecclesia Orthod. publice est bap-
tisatus, eum non est nec offerri ad Confirmationem
v. Zu Einsegnung, quia haec sunt facta,
Nec tamen prohibitum,
Carpz. 2. def. Eccl. 273.
cf. Apol. A. C. p. 201.
Zimmerm. Mens. 2. p. 81.

III.

Jure in Pontificio Confirmad necessaria
& oct. Chrisma, & officij à solo Episcopo
& magna impositem & Unctionem,
& etiam Decretum Eusebij Papa, & edit
Caranz. f. 53.
Ad. 309. q refert Gratian. c. 1. d. 5. de
Consecr. & ejus successoris Melchiadis,
ap. eund. c. 2. & 3. eñ. Sed & ante
istos ab Urbano Papa, tale decretum
refertur ibid. c. 1.
Verò hæc decreta, ut alia Pontificum
epta decretales usq ad tempora I. sub
epta & fidei, & supposititia, ut ostendit
Centur. Magdeb. Cent. II. c. 7.
Rivet. I. Crit. sac. 8.

Neophytor. Confirmad Episcopo reindiat
à Concil. Elegin. sub Liob III. v. Caranz. 227.

Nec minoris auctoritis, q in c. 6. d. disc. 5.
id. Gratiany ex Concilio Aurelianensi alle,
gat: Quæsierit Chrisma, nisi Confirmãe
Episcopeli fuerit chrismaty.
Sanè in nullo Concilio Aurelia celebrato
tale q invenitur, v. Caranz. f. 295. 1999.
Sed de Innocentio I. Epta decretali ad Decentium,
ejus fragmenta, in c. 119. d. 4. & ser. tenend. ambigo.
Vid. Caranz. f. 191. 336.
Hist. 4. vity legori Lemovic ordum debere eum
describit Raban. c. 5. d. disc. 5. Traders
discrimen unctionis, signaq a. baptizaty
cum chrismate & sacerdotem in Capitis
summitate; & Pontificem v. in fronte, ut in
priore unctione figitur crux S. descensio, ad hanc,
tatem deo & servandam: in hac ejusd. septi,
formis fit Sacramentum plenitudo
Eam porrò Concil. trid. sub anathematis fulmine
confirmavit, sess. VII. de Confirm.
Ad. Ephes. anno. XX. 1666. f. 225.

Formula in Confirmãe usitata ante Sæc
à Baptismate Constant. M. Caranz.
f. 59.

Nihilom. in vity in Ecta Pontificia
demum orty & cujus mentio jamq fit in
Can. 77. Concil. Elib. V. Conc. Florent.
f. 652.
De Concil. Meldensi infra citato hæc de re
Bellarm. l. de Caranz. 24.
Et vid. Chemnit. Exam. Conc. Trid. P. 2.
f. 117. quis post hæc legitimus usus vity Con,
firmandi.
Goffrid. Abb. Vindocin. Epist. VIII.

Ejus v. loco Eccl̃æ repurgatæ Examen an
um instituerunt tempe Quadragesimali
Dz festum Examen, Vid. Genrl Artic. V. fi.

Quisdorpius Pi. desider. IX. publicam Repsentatio
itex introducendam ee statuit.

Origo Confirmaiis & Præsentaiis vdl orta
oblac & psentne Ebræor pacto tempe
perii. Id ap. illos nara erat, qa
cumcisio fiebat privatis in ædib. Ba
v. quum plerq fiat in Eccl̃iis, o nec
e oblao denuo, nec tn inutilis,
Benedictionem Eccl̃stam repetitam.

Puerperii tempus, ne p oia ei Judæ
gveniret, vdal urates medium inter
duas illius spes elegisse, VI. septimanas

Man hat allerdings ursach, ein iedes, den
der Allerhöchste mit ein Ehesey begnadet
v. denselben zur heil: Taufe befördern
bestet, zu gratuliren v. Gott den Herrn
vor solche wundliche Gnade zu danck.
Denn daß Gott der Herr noch heit zu Tage
wund thue, beweiset zu gnüge das
Mensch geburt v. wiedergeburt. ~~Sind~~
~~mahl~~ denn ob wol bey der Bibl: geburt
die Eltern, v. bevorab die Mütter viel
thun v. ausstehen müssen, Immaßen
sie ~~dieser~~ der Kayser Justinian. l. 2. C.
de indict. viduit. toll. saget, von der
Natur darzu geniedert, Mulieres inquit,
ad hoc natura progenuit, ut partus ederent,
& maxima eis cupiditas in hoc constituta est.
So giebt doch die Erfahrung v. Zeugnis,
daß der Allerhöchste Gott durch seine Allmacht
uns den weg eröffnet v. in das Tageleicht
bringt. Daher der Ulpian. l. quaeris. 14.
zwar ungetauffte
de aedilit. Edict. nachdencklich saget,
Maximum ac praecipuum munus faminae est,
accipere ac tueri conceptum, als wolte er
zu bestehen, concepti edere, sey des munus
faminae.

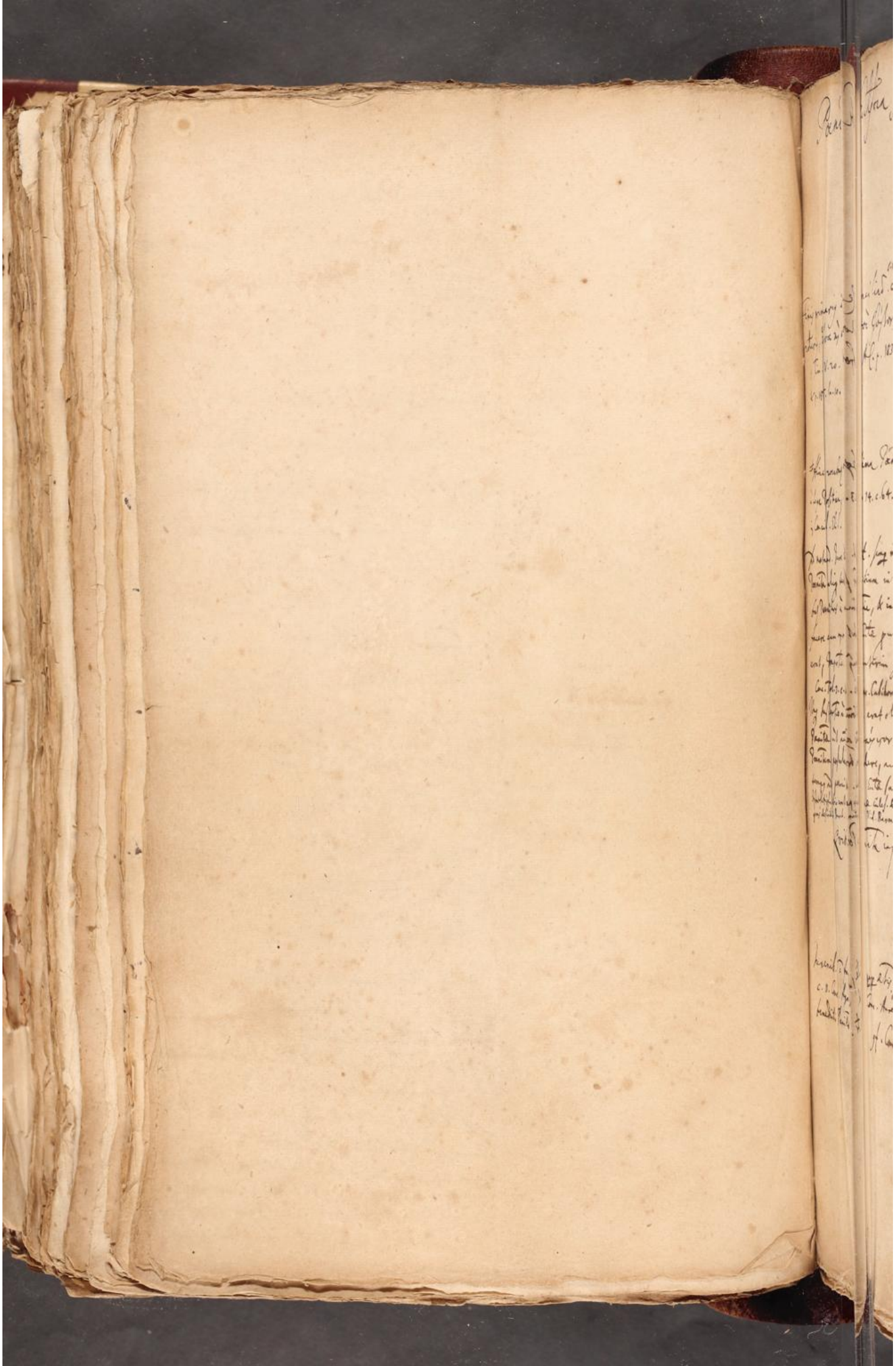

Penitentia Extrema s. Deprecata Publica.

In qua forte consistat.

De Confessione deprecatoria & absolutione publica,

Corpus. 3: 82.

vid. inter paulò p. Quid.

finis primarius & Reconciliatio. c. 64. Conc. Elib. Unus verbo: Reconciliatio publica Peccatoris cum Ecclesia offensa & scandalisata.

ἀποστροφή, ἐνώπιον ἀλλήλων ἐξαγορεύειν, 1. Tim. V. 20. Apol. Aug. p. 183. b. g. & p. 185. b. n. 10.

Forma & ecclesiastica consistit in Confessione Publica peccati, s. actu publico &c. ille tandem sit, & obtineat deprecatum. Dd. a. & communiter Penitentiae & Confessionis inesse, & adiungi, legibus Politicis,

Corpus. 3: 87. & 2. Chemn. Exam. Conc. Trid. P. 2. p. 356.

Hinc vocabuli Legitima Penitentia, usurpata à Legislatore Politico, c. 3. c. 14. c. 64. c. 72. & publica Concil. Elib.

& hinc fluxam & publicam ceremoniam, qua olim Penitentia peragebatur, & animadversionis, Corpus. 3: 85. g. l. 86. pr.

Ad notand. Jure Vet. Eccl. sæpe includebat hæc Penitentia alia temporis spatium intra quod Lapsi, hoc Penitentes à S. Communione, & interim satisfacere eum oportebat Ecclesiæ prout culpæ magnitudo erat, impositæ mansionem interim gerendam, Conc. Tol. 3. c. 11. 12. Conc. Calchon. c. 8.

& pro. ordinaria Ecclesiæ, & eo postea Ecclesiæ partim restituta & à Myrtho Politico communicata descendere, de qua i. de Pœn. Eccl.

Olim Lapsis Penitentia à S. Com. erat olim & nunc Penitentiæ nil aliud æquivoce. Male Græci Penitentiam poenitere, tradere, accipere. h. e. tempus ad poenitend. & Ecclesiæ satisfaciend. Hæc satisfactio erat species pœnæ civilis. & vocabuli Poenitentiæ quæ desinebat Burch. & Gratian. Vid. Baron. A. C. 1055. & 8. 17.

Quibus Penitentia injungatur.

olim Lapsis Penitentia ad aliquot annos ordinata, ut Penitentes à S. Communione, & interim satisfacere eum oportebat Ecclesiæ prout culpæ magnitudo erat, impositæ mansionem interim gerendam, Conc. Tol. 3. c. 11. 12. Conc. Calchon. c. 8.

Olim Lapsis Penitentia à S. Com. erat olim & nunc Penitentiæ nil aliud æquivoce. Male Græci Penitentiam poenitere, tradere, accipere. h. e. tempus ad poenitend. & Ecclesiæ satisfaciend. Hæc satisfactio erat species pœnæ civilis. & vocabuli Poenitentiæ quæ desinebat Burch. & Gratian. Vid. Baron. A. C. 1055. & 8. 17.

Quibus Penitentia injungatur.

Iuvenib. & fœmin. & pp. olim, fragilitatem c. 11. Conc. Agath. Conc. Arel. III. c. 19. & ibi: benedictio Penitentiæ &c. gf. Conc. Tol. VI. c. 8.

Caveat. Ecclesiæ olim, ideò & absorbet & pœnam olim civilis, Corpus. 3: 94. gal. & quoniam, si erat mera civilis pœna.

Nec restitutionem damni & pœnæ partis læsæ, Vid. Num. V. 7.

Penes quem sit Potestas eam

I. INTRODUCENDI.

qua est pars Disciplinae Ecclesiae, haec a. pertinet Potestatem Ecclesiam Coërcitivam, igitur & introducendi hunc speciem in Ecclesiam est penes summum Ecclesiae Regimen & senatus Ecclesiae * Decr. synod. t. 8. p. 319 Carpz. 3: 84.

Hodie an penes senatus Ecclesiae Praesbyteros Electoralium? ita videtur, quia de expresse reservatum Electori: & exercitum quoque memini. V. Memorial. Bus. ad 1662. fol. 59.

II. INJUNGENDI s. decernendi.

Penes hunc, qui habet Idiem Ecclesiam. h. e. Episcopus vel Consistorium: Decr. syn. d. t. Carpz. 3: 85.

Cui derogatur hodie per Resol. Novis. P. 1. in causa plupri, ut & a Parocho consensu superintendentis imponi possit.

III. DISPENSANDI & vel Mutandi in Mulctam, penes senatus Ecclesiae et Consistoria, propter favorem piae causae Decr. synod. d. t. 8. Carpz. 3: 86.

Vel planè remittendi, praesertim in favorem matrimonii, Carpz. 3: 88.

Ad de modo dispensandi Constitutio desiderata, propter abusum, Thrathiae Arbitr. 1667

*Originem habet haec publica censura & poena Ecclesiae ab ipsis Apostolis, qui summa gaudebant potestate, id patet ex 1. Tim. V. 20. τοὺς ἁμαρτάνοντας scil. publicè, ob idque accusati & duob. testib. convicti, de quib. p. praeced. 19. ἔλεγχε ἐνώπιον πάντων, argue publicè, publicam poenam impone ac poenitentiam s. deprecationem, & publicè adeo et absolve, non privatim.
Ad formam V. T. de sacrificiis expiatoriis, Lev. 4. 5. 6.

Si ab haeretico injuncta, quaerens non liberaque nisi causa cognita, c. 23. Conc. Milev.

Olim penes Episcopum, et post Const. M. can. 11. fi. Concil. Nic. & can. 4. Conc. Trid. sess. 24. de Ref. c. 8.
Jub. qb. est Reg. c. 4. ii de Penit.

Tempus & durat.
More Veteris Ecclesiae pro diversitate casuum,
durabat aliquot annos. V. cc. 5 alleg.

Hinc effectus, ut intra illud tempus
abstinend. à consortio conjugali,
c. 21. 22. Conc. Arel. 2.
Conc. Tol. VI. c. 8. quam ibi Carnaq. ō recte
ad gratiam vel inceptam.

Ritus auctoritates varii, de Ecclesia Occid. Franc.
V. Lehm. Chr. Spir. 2: 34.
Conc. Tol. 3. c. 11. 12.

Libellatici dicti, q resipiscentes libellum Reconciliaris cum Ecclesia accipiebant, Cyprian. 3. Ep. 15. sine tamen poenitentia publicâ, V. Meyer. et Novatianis p. 10. 11. Cent. Magd. 3:6, 131.

Conc. Agath. c. 1. rescripti in Matricula, gradum suum recipiant.

Steinland, cum d. Cassodi mutuum,
Mobilia taxantur.

Decret. Schreib, a Vorz. d. Hz, Cassel exped.
Zeugt soll er bey d. Rathe Lind, wirklich, v.
d. mal. wurmb, gen. wird. Taxirt.

Obernitzsche Sachen: Litt. Execut. ist Hz
Cap. Fiat! decr. ⅓ v. à Fr. d. F. d. H.

Docke, Vergleich f. 62. Schuldig d.
meisch. Güter Taschen, s. K. 2 sind 2 Hz
genommen, f. 64. Schaden gesetzt Hz
vor sie bezahlt, und darnach der Schr.
Diese ist in Cassel bestellt worden.
Hz H. A. 1600. Mag. Pasch. Carl. Fr. alt. Vormünd
derselben sie an sie Citationes zu bringen,
damit sie sache v. ausgemacht werde.

Der. Ratificat. d. meisch. Güter mit
Acct. d. Klauern.

Krüger,
Theil Obrigk. rescript. ergeh. darauf aber
d. Schwarzkopf sich sam. widerlegt,
Schluss. spec. Termin, Hz Leist. Zeit
weiter Hz prorogirt, adjud. Schaden
der Sache wegen Hz taxirt.

Kellmasen,
Ihr Sach. Schuldschein ein, wie Klage Hz
Appel. angestellt, v. die Sache für gerichtl.
Hz Theil Sache bleibt. Darauf aber
Citat. ergang. ist vorgestellt, Sache
Laclewitz,
Obrigk. d. Vergleich. resolution darauf aber
die Obrigk. d. sich zu Recht. Cassel, Hz,
weiter, dass, damit die Streitsache
mit beschleun. Recht gesprochen
Theilers
Diese Acta die Sache, der Streit, sowie sich
Diff. in den abgefassten Artic. fol. 71. 72. 83. ist.
über d. Zeugen eröffnet, d. sein Hz mündl. Vortrag vorgang.
Verfassung, auf sich sonst Sache in Decr. dessen
so dass die Acta Schluss die Sache

Decret. Schreib, a Vorz. d. Hz, Cassel exped.
Zeugt soll er bey d. Rathe Lind, wirklich, v.
d. mal. wurmb, gen. wird. Taxirt.

Obernitzsche Sachen: Litt. Execut. ist Hz
Cap. Fiat! decr. ⅓ v. à Fr. d. F. d. H.

Docke, Vergleich f. 62. Schuldig d.
meisch. Güter Taschen, s. K. 2 sind 2 Hz
genommen, f. 64. Schaden gesetzt Hz
vor sie bezahlt, und darnach der Schr.
Diese ist in Cassel bestellt worden.
Hz H. A. 1600. Mag. Pasch. Carl. Fr. alt. Vormünd
derselben sie an sie Citationes zu bringen,
damit sie sache v. ausgemacht werde.

Der. Ratificat. d. meisch. Güter mit
Acct. d. Klauern.

Krüger,
Theil Obrigk. rescript. ergeh. darauf aber
d. Schwarzkopf sich sam. widerlegt,
Schluss. spec. Termin, Hz Leist. Zeit
weiter Hz prorogirt, adjud. Schaden
der Sache wegen Hz taxirt.

Kellmasen,
Ihr Sach. Schuldschein ein, wie Klage Hz
Appel. angestellt, v. die Sache für gerichtl.
Hz Theil Sache bleibt. Darauf aber
Citat. ergang. ist vorgestellt, Sache
Laclewitz,
Obrigk. d. Vergleich. resolution darauf aber
die Obrigk. d. sich zu Recht. Cassel, Hz,
weiter, dass, damit die Streitsache
mit beschleun. Recht gesprochen
Theilers
Diese Acta die Sache, der Streit, sowie sich
Diff. in den abgefassten Artic. fol. 71. 72. 83. ist.
über d. Zeugen eröffnet, d. sein Hz mündl. Vortrag vorgang.
Verfassung, auf sich sonst Sache in Decr. dessen
so dass die Acta Schluss die Sache

Zeit anmännig soll recipirt werden, wo,
sonst sie abgestat. Hz ord, da sie die Zeit über
gemessen, Hz sie sich in Theil ist oder Hz
V. d. Cassa Hz

Kohr, Theile Hz Cassel Schulden Hz
v. Immissa Hz Theil ausgeschl.

Bestandfels, Theil Hz Execut. dessen
sich die Gelist. angezog, Streit, resolut

Waltz, Theil sich Hz ab Hz Acten
sich ausgl. Schulden.
Decr. Streit ausgleich Hz Sich Hz v. ein
Hz Hz sowie Hz mit, d
Hz Theil Sache bleibt. Darauf aber
Citat. ergang. ist vorgestellt, Sache
Laclewitz,
Obrigk. d. Vergleich. resolution darauf aber
die Obrigk. d. sich zu Recht. Cassel, Hz,
weiter, dass, damit die Streitsache
mit beschleun. Recht gesprochen
Theilers
Diese Acta die Sache, der Streit, sowie sich
Diff. in den abgefassten Artic. fol. 71. 72. 83. ist.
über d. Zeugen eröffnet, d. sein Hz mündl. Vortrag vorgang.
Verfassung, auf sich sonst Sache in Decr. dessen
so dass die Acta Schluss die Sache

Qv. 1.

An Serenissimus Mauritius, Pacificum Ecclesiam s. Deprecationem publicam, die Kirchbusse, ~~Neostadii ad Orlam~~ eo in loco sui Territorii, ubi hactenus non fuit usitata, introducendi jus habet?

Affirmatur 1. quia Deprecatio publica est ritus Ecclesiae, aut ad eum proximè accedit, Carpz. 3. def. Eccl. 84. n. 8.

Atque hanc introducere non nisi Episcopo, aut Principi Jura Episcopalia exercenti, competit, per dd. ib. n. 7. allegat.

Nec denique Serenissimus indubitato Jura Episcopalia in suo exercet Territorio et hereditario.

2. per text. Synodalis Decreti de A. 1624. §. V. nachdem wir. in fi. ibi: Da gleich an Unsere Consistoria etwa denselben s. Kirchbusse anzuordnen, da sie nicht gebräuchlich s. gebracht würden, so sollen sie doch iedzeit mit unserm Vorbewust hierinnen handeln v. decretiren. Ergo Elector, qui tum solus Episcopalia Jura exercuit sibi reservavit.

Rat. Dub.

1. Elector reservavit hanc potestatem soli Senatui Ecclesiae s. Consistorio supremo Dresdensi, id n. illius verbis praedicti decreti Synodalis: mit unserm Vorbewust

Resp. Dist. inter statum Jurisdictionis Ecclesiae ante, & post divisionem Electoratus Fraternam.
Concedit argumentum de statu praeterito: sed negat quoad praesentem. Idcirco a. Ecclesiastica & Jura Episcopalia fuerunt divisa uni cum Territorio. Unde quivis dnn. Fratrum exercet Jura Episcopalia in suo Territorio, aeque ac Elector: Quilibet etiam habet Senatum Ecclesiasticum, ~~aut~~ s. peculiarem, s. a Senatu Aulico repraesentatum.
Vid. Instruct. Consist. d. 18. Jan. 1658. §. Nachdem aber bey allen Gerichten p. 11. ibi: V. soll dieselbe (: Taxa d. Sportulen :) zur Revision Churfürstl. Hochf. in derselben Geistl. Rath V. d. O. Consist. wie auch ferner Hochf. Hochf. Hochf. Hoffregierung und Kirchen-Räthen förderlichst eingeschickt, V. sodann d. gemeine Chur-V. f. S. Consist. 2. C. hierin mit endl. gewissen bescheide beschl. worden. & paulo post, ubi de concessione nuptiarum tempore prohibito: sondern die Supplicanten darmit an d. Chur-V. Geistl. Rath V. O. Consist. V. resp. an die Fürstl. ~~Landes~~ ~~Lager~~ Landesregierung 2. weisen schuldig. In quo posteriori loco solus Senatus Aulicus ducalis aequipollet Senatui Ecclesiastico Electorali; Exceptis quibusd. Juribus, quae Electori reservata, quorum tamen exercitium cum praescitu & consensu dnn. Frrr. fieri debet: ea recenserunt in praedicta Instr. Consist. §. Ubi aber die Anordnung p. p. 5. Item quae v. Introductio deprecationis Ecclesiastica ordinis

R. Dub. 2.

Text. alleg. Instruct. Consist. p. 13. ib.
Wo die öffentl. Abbüsse v. deprecaon
Städt. v. Dörffern ō bräuchlich noch
geführt, soll sie auch hinfüro fünfft
geordnet werden. Ex in totum phibi

R.

Largior totum. nec n. quicq̄ novi hic
citum, sed jus vetus renovatum; scil.
precaem ibi, ubi ō antea usu intro
ducta, ō ee injungendam v. mandat
à q.? nisi à Consistorio, cui illa
bis norma s. Instructio. & hoc ē
antea ex Decreto Synod. & Carpz.
allegatum. Jam v. Serenissi inf
entes sibi istâ Instructie ō posuer
legem; Unde diserte & notatt
Wo sie nicht eingeführt, soll sie
hinfüro ist angeordnet werden
ordnen, s. mandare competit Consistor
Inferiori s. Communi, & hoc phibitio
De Introductie v. v. d. Einführung
sancit, sed hoc reservata ē cuilibet
Fratr in suo Territorio, ut Episco

Das jenige, was sich verschienen 11 Dec. des abgewichenen 1647 Jahrs zwischen dem hiesigen Archidiacono Herrn Christoph Olpen und Christian Herbarden Fürstl. Sächs. Kornschreiber alhier zu Eisenach, etzliche im Beichtstuel vorgehaltene dinge betreffend zugetragen, auch darauf von beeden theilen, wie nicht weniger letzlichen von einem Ehrwürdigen Ministerio beym Fürstl. Sächs. Consistorio alhier occasione dieses falls in genere ein gewendet worden, kan meines Ermessens, durch betrachtung folgender dreyen special Fragen am füglichsten examiniret u. erörtert werden

1 Was von dem Handel selbsten, so wol an Seiten des Hn Archidiaconi, als auch seines Beicht Kindes zu halten?

2 Was bey und in denen zweyen Schriften des Hn Archidiaconi und dann des gesamten Ministerij zu erinnern?

3 Wie der Sachen ohne Weitläuftigkeit und Ergernüs abzuhelffen + möchte.

+ sein

Quæstio 1

Auff die erste Frage bedüncket mich sey zu antworten, das beede theil in ihren actionibus verstossen, und der Sachen zu viel gethan. Und zwar so viel den Herrn Archidiaconum anbelanget hat es derselbe am meisten nachgesetzter Uhrsachen willen versehen, daß Er (1) die Sache biß in den Beichtstuel verschoben, da er doch Zeit genug gehabt, zu vorher mit Herbarden zu reden, und über dem vorgehaltenen dingen (damit Er auf den Grund kommen mochte) denselben glimpflich zu vernehmen. Auf welche

seines Orths allerdings vor verdamliche Sünden geschätzet.
Vorbey den nicht unbillig gefraget werden könte; Ob Herr A-
pius dieß sein Beichtkind, nach abgelegter Beicht, vor einen
Bußfertigen Sünder geacht, oder nicht? Wird Er jenes bejahen,
so hat ihme ia nicht gebühret, ihme nach gethanem Sünden Er-
käntnüß, neüe Scrupul im gewissen zu machen, in seine einmahl
gethane Beicht einigen Zweifel zusetzen, oder auch die an Gottes
statt gethane Zusage wieder zurück ziehen, welches letzere gleichwol
alles fallß, und wan Herbard sich zu den beschuldigten dingen
nicht bekennen wollen, entweder hette geschehen müssen, oder
es würde die Vorhaltung als dan keinen andern effect gehabt
haben, als das Herbardt (wie dan auch erfolget) dieselbe schmertz-
lich aufgenommen, und wohl gar, bey empfundenem, doch ver-
borgen gehaltenem Zorn, würde seyn absolviret worden.
Das tertium hette zwar auch noch wohl statt finden können,
daß wann ihme gleich unrecht geschehen were, er doch alles mit
sanftmüthigem Geist hette vermercken mögen. Allein der
gleichen Gedult und sanftmuth ist nicht bey jeder man zu
finden, und seind der Leüt temperamenta sehr ungleich:
So weiß Man auch, das ie zärter das gewissen und die Seel
eines Menschen ist, ie weher thue es auch, so ie etwan einem
in Sachen sein Christenthumb und Seeligkeit betreffendt,
zu nahe getreten wird. Wolte der Herr Archidiaconus hin-
gegen sprechen; Er habe ihn dazumahl vor keinen Bußfertigen
Sünder gehalten: So sehe ich nicht, wie er mit gutem grund
wird entschuldigen können, daß er gleichwol Herbarden

besten empfinden. Nun aber heist es gleichwol: Quod tibi non vis fieri, alteri ne feceris &c.

3) Daß der Herr Archidiaconus, ohne vorhergangene genugsame Erforschung alle Umbstände auch unerwogen, daß der zu Lüpnitz entstandene Brand so wenig in Herbards Verhütung als in desselben mächten die Einbringung der Zinsfrucht daselbsten vor der Zeit gestanden, und derselbe hierüber strack, von Zeit des Keyserl. und Chur Bajerischen Marches an, in Fürstl. geschefften außer Landes gewesen, auch Er dahero sein Herbards Unschuld garleicht hette colligiren und schließen können, nichts desto weniger nicht allein einer bey sich gefaßten bloßen opinion und Meinung so geschwinder ding beygepflichtet, sondern auch dieses sein assertum mentale der wichtigkeit gehalten, daß es in einem solchen gradu, wie die beicht ist, zu eröfnen und seinem beichtkind vorzuhalten sey: da doch allen Menschen, bevorab Lehrern und Predigern oblieget so wohle ehe Man mit erinnerung etwas vornimbt, der Sachen selbst (so viel möglich) grund zu haben, und denselben zu erforschen, alß auch die gradus admonitionum in acht zu nehmen, nach der Lehr Syrachs c. 19. v. 13. usq. ad 18 und Christi selbsten Matth. 18 v. 15. 16. 17. Wolte nun gleich der Herr Archidiaconus hierwieder einwerffen, es wehre ihm solche Vorhaltung von dem Herrn Superattendenten und den andern seinen Herrn Collegen anbefohlen worden, und also nicht auß seinen eigenen opinion hergeflossen: So wird ihm doch solches, meines ermeßens, wenig behelf bringen. Dan ihme vornehmlich sein beichtkind auf die Seel vertraut, und muß Er zuförderst der Sachen grund haben, und nicht eben hierinnen

simpliciter ab alieno arbitrio dependiren. Zu dem, so gestehen
andern Herrn des Ministerij nicht, daß sie ihme Herr Archidia-
no diese Verhaltung eben im Beichtstuel zu verrichten auf getr
sondern seind, ihrem Bericht nach, der Meinung gewesen er w
de etwan zu gelegener Zeit außer der Beicht herbarden ein
und das ander, ihrer Fruchtbesoldung wegen, zu gemüth
4 Daß er eine Sache die den Herrn Archidiaconum selbst mit
gangen, und zwar vornemlich nur den Verzug in Bezahlung
eines stückes der verordenten Besoldung betreffent, (so den
jetzigen elenden Zeiten derer ding so viel sich begeben, und
die so auszahlen sollen, oft daran nicht schuld haben) also bal
in den Beichtstuel gebracht, und mit so vielen Umbständen, be
seines eigenen schreibens pag 2. et 3 als der höchsten gewissen
Sache eine geeuget: Welches trauen, wo nicht in gänzlicher ge
wisheit, iedoch durch ziemliche starcke vermuthung dahin interpre
und erachtet werden kan, ob habe der Herr Archidiaconus sich
gleichsam in propria causa eines judicij unterfangen, und als
in ein fremdt Amt greiffen wollen, da er doch vielmehr
(wo fern er ie einige privat erinnerung vor nothwendig
achtet, und durchselbige keine Erörterung hette geschehen kön
der weltlichen Obrigkeit, von welcher auch der befehl, wie
den muthwillig gehandlet sein soll, herkommen, solches hette of
bahren, und derselben fernern disposition geleben sollen
5 Daß er über diß alles sein factum biß dato nicht allein
entschuldiget, sondern auch dasselbe dermaßen in Schrift
behaubten, und was von Herbarden darwider fürgenom
allerdings dahin ziehen und verstehen will, als wen solches
Christo Jesu seinem Principal selbsten, zur höchsten Schmach

gereichen thete. Dan nicht alsbald ein iedes, was etwan einem Ministro Ecclesiæ in seinem Ambt wiedrieges begegnet, dafür aufgenommen werden soll noch kan, als wen es dem Herrn Christ selbsten geschehen, sondern es gehört vor allen dingen darzu, daß ein Seelsorger die limites officij nicht überschreite noch etwan durch ein Versehen in seinem ihm anvertrauten H. Ambt zu einiger Wiederwertigkeit anlas gebe: Sonst würde folgen, daß alle und iede actiones et minus justæ sive in suggesto, sive loco Confessionis Sacro à verbi ministris quandoq; peractæ (wie sie den auch Menschen sein, irren und unrecht thun können) mit dem Mandel gebührenden Ambtseifers müsten bekleidet, auch allerdings vor heilig und wohlgethan geachtet werden.

Das Beichtkind Christian Herbarden betreffent, hat derselbe vornehmlich darin verstossen, daß er (1) seinen Beicht vater, auf dessen beschehenes zureden, so heftig wiedersprochen, und zwar auß nicht wenig erhitztem gemüth, in massen Er selbsten in seinem Schreiben pag 2 gestehet, und außtrücklichen bekennet, es sey sein Herz voll boßheit gewacht worden: Welches trauen nicht Christen Art, wenigers einem gedemütigten bußfertigen Herzen das zumahl in ipso confessionis actu, coram tremenda Majestate divina begriffen, zustehet, alß welches viel mehr seinem Seelsorger (so ie von demselben etwas aus versehen ihme zuwider geredet oder gethan würde) mit sanfftmuth und bescheidenheit begegnet, vor rachgier sich hütet, gerne vergiebet, und mit gütigkeit schwürige Sachen beyzulegen und zu überwinden auß Christlichem gemüth sich bemühet thut Col. 3. v. 12. 13 Ephes. 4. v. 31. 32. 1 Petr 4. 8 et c. 2. v. 21. 23.

kein geringer Unterscheid zu statuiren, so hierunten bey beant-
wortung der andern Frag in etwas berührt werden kan)
allzuweit propalirt, und das einmahl entstandene ärgernüß
in länger in mehr geheüfft, ia auch des hln Archidiaconi factum,
alß eine große beschimpfung und schwere injurien gerichtlich
zu anten ihme vorgesetzt, welches zwar, so es ohne vorgedachten
excess were, seine geweiste weg haben und er nicht aller
dings hierinnen zu verdencken sein würde.

Quæstio 11

Was anfänglich nun bey des herrn Olay Archidiaconi Schreiben
zu erinnern, mich bedünket, so ist darinnen bedencklich,
1 In genere, das aus demselben und darinnen gebrauchten worten
von Jemanden (dan ich meines orths zwar solches dem hl Archidi
acono nicht zu trauen wil) gar leicht vermuthung geschöpfet wer
den möchte, ob hab er wieder herbarden einen fast eingewurtzelten
wieder willen, welchen er bey dieser Gelegenheit sub bono
prætextu officij auslassen wollen. Sintemahl er ia p. 3 circa fin
vermeldet, daß oft erwehnter herbard in vorigen Jahren mehr-
mahls unverantwortliche Nachläßigkeit spüren lassen,
Item pag 5 uf mehr hiebevor von ihm verübten frevel sich be
ziehen, auch gar Johann Scheiders Erben Klageschrift Ist
die Frag, ob sich geziemet, solche einmahl im beichtstuel vorgehaltene
und vergebene ding wieder auf die baan zubringen und zu
offenbahren? auch obwegen solcher gewißens händel iemahls
die nothwendigen gradus admonitionum mit herbarden vorge-
nommen worden? Welches, so es nicht geschehen, besagte ver-
muthung desto mehr bestercken möchte. Wieder denselben

Vecten mißbrauchen: und diesen Scrupul bitter er allenfalls pag. 4 in fin
ihme zu eximiren und sein gewissen zu frieden zustellen. Gesetzt
aber er thete gleich zu solcher imputation sich schlechter ding
bekennen, so folget doch obiger schluß daraus keines weges.
den ia nicht zu verneinen, daß ein und andern orths ein
Seelsorger es zu weilen versihet und sein Amt nicht recht
und der gebühr nach gebraucht, Er wirdt aber darüm nicht
eben von der Canzel, vom Beichtstul, vom Altar weggestoßen
und also seines Ambts stracker ding unwürdig geachtet,
sondern er wird durch das Consistorium oder sonst
durch seinen superiorem erinnert, vermahnet unterwißen,
und also, so viel möglich und bey ihm verfänglich, an ihn
gebessert, und gebauet, daß er seinem Amt ferner, doch
mit mehrerem Fleiß, Treu und Vorsichtigkeit vorstehen möge
3 Kan ich, meines theils, den von Herrn Archidiacono pag 4
gesetzten Unterschied inter graviora et leviora peccata, und
wie er zumahl zu dieser Sach gehörig, nicht begreiffen, viel
weniger, das pro levioribus, welche, seiner Meinung nach,
am meisten im Beichtstul zu rügen, die Churfrl. Kirchen ordnung
angeführet wird, als in welcher vielmehr das Contrarium
p. 23 (das auch die Coburgische p. 12 wörtlichen wiederhohlet) in
diesen Worten zubefinden: Man muß die, so von Gottes
wort gar nichts wißen, und in einem so gar bösen rohen Leben
hingangen sind (dieß sind in Warheit nicht leviora peccata.)
erinnern, wan sie zur Beicht kommen, damit sie auch zu
Erkäntnüß ihrer Sünden gebracht werden, und ein gewißen

H. Geiste, welche weder in dieser, noch in jener Welt vergeben wird, bestehen thut. Und folget ie gar nicht, dieser oder jener ist um deßwillen unabsolvirt aus dem Beichtstul gangen, oder hat sich über seinen Beichtvater beschweret, weil er da für gehalten, Es habe ihm derselbe unrecht gethan, und sein Amt nicht allerdings recht in acht genommen. Ergo ist er ein solcher schmäher, schänder und Lästerer, auch Consequenter eine Sünde in den H. Geist. Solte aber diese Folge richtig seyn, so müste vor allen dingen klar und ausfündig gemacht werden, daß kein Seelsorger in seinem officio es versehe oder irren könne: Dessen sich doch ein rechtschaffener und vernünftiger Minister Ecclesiae so wenig rühmen, alß auch die potestatem clavium αὐτοκρατορικὴν zu behaupten unterstehen kan: daß er vielmehr diese mit allem Gewalt wieder die Päbstler wiederfechten, und hingegen diejenige, so ad legem atq; praescriptum verbi divini determiniret ist, und clavem scientiae, discretionis atq; pietatis erfordern thut, mit allem Fleiß und Vorsichtigkeit zu exerciren, sich angelegen lassen seyn wird. Widrigenfalß und wan obiger Schluß müste passirt werden, so würde einem Beichtvater freystehen seines gefallens in der Beicht mit denen Confitenten, sub velamine officij divini, vorzunehmen, was ihme gefällig, und hergegen einem Beichtkind alle weg abgeschnitten sein, sich dessen bey der hohen Obrigkeit und von derselben verordneten Consistorien

zu beschweren; welches dann in Ecclesia so wohl, alß Republ.
allerhand wunderliche Händel causiren würde. Andere
contenta seind oben bey erörterung der ersten frage
erwogen und mit ein geführt worden

Anreichent nun eines gesambten Ehrwürdigen Ministerij über
gebenen Aufsatz, befinde ich in demselben, daß darinnen
1. Ebenmäßig, und zwar bald ein gangs pag. 1. ein Unterscheid
inter graviora et aliquantum leviora peccata gemacht wird,
wiewol in einer solchen intention und Meinung, die des
Herrn Archidiaconi Schreiben ganz zuwider scheinet. Dan
in demselben von denen levioribus peccatis ausdrücklich
gesagt wird, das wegen solcher im Beichtstul mit einem
Confitenten wohl möge geredet werden. Alhier aber stehet
schlechter Ding das Contrarium, in diesen Worten: Etzliche
aber sind etwas geringer, alß Haß, neid, Zorn, Sauffen
geitz etc. Worunter um diser, nemblich der letzten arth der
Sünde wegen einem Beichtkind wohl zuvorher, ehe es noch
zur beicht käme, könte Vorhaltung geschehen etc. Welche
Contrarietät dan ein anzeig ist, das dise distinction (der
grund zwar ohne das, meines erwesens in negotio confe-
sorio ins gemein, unterscheid der zeit und orths anbe-
langet, nicht wol zu demonstriren oder zu erhärten sey
wird) in unterhänden haben den fall nicht richtig seyn
müsse

2 Ob Haß Neid, Zorn, Sauffen, geitz etc. welche Sünden
vor verdamliche wercke des Fleisches von Paulo Gal.
gehalten werden, auch der geitz, alß eine Wurzel alles Ub

Abgötterey und in die Helle versenckende Sünde 1 Thim. 6
geschätzet wird, also zu extenniren, daß sie nicht seien grobe
und ärgerliche Sünden wider das gewissen in der ersten
und ander Taffel der H. Zehen geboth, (wie die beschrei-
bung der ersten arth der Sünden in ermeldtem des Mi-
nisterij aufsaz lautet) kan Ich meines orths noch zur Zeit
nicht begreiffen

3 Anstatt aber berührter Unterscheids der Sünden (als
welche des Zwecks wegen, darauf ie und allewege ein Seel-
sorger in der beicht zusehen, billig vor einerley zuhalten,
weil eine Jede unbereute Sünd ohne Unterscheid des ewigen
todes würdig) könte, meines wenigen Ermessens, et salvo
aliorū rectius sentientium judicio, die vorgesezte Frage; ob
ein Seelsorger besser und verantwortlicher handle, seinem
beichtkindern uf bedürffen, in, oder außerhalb des beicht-
stuls verhaltung zuthun? Viel gewisser erörtert werden,
wann vor allen dingen auf diesen grund gegangen wür-
de, daß Man, was intendirt wird nach dem vornembsten
Amts Scopo, welcher ist die gewinnung der Sündhafften
Personen, arbitriren und ermessen, auch alß den zu des Beicht
vaters dexteritädt und prudentz stellen thete; ob in oder außer
der beicht und zuvorhero, wegen Excess, Sünden und Lastern
mit ein und dem andern beichtkind zu reden. Da sich den
in Erwegung nachfolgender und anderer vernünftigen rati-
onum vor sich leicht finden wird, daß iezt erwehnter Amts
Zweck viel ehe und besser zu erhalten sey, wan regulariter
in notorijs oder occultis (ein anders möchte etwan vorzunehmen
seyn, wan irgend einer vor der beicht mehrmahln wehre

vor welchem billig andere geleidere vorhergehen sollen. Uber
diß bezeüget die Erfahrung, das durch die unvermuthete Vor
haltung im Beichtstul, ohne vorhergehende privat Erinnerung
(zumahl wen man der Sachen nicht gewiß ist) die gemüther der
Beichtkinder nur destomehr exasperirt und verbittert darü-
ber auch gemeiniglich dem Beichtstul zuwider werden, und
umb Befahrung einiger unversehenem Vorhaltung nicht gern
in denselben kommen. Ferner so können sich auch die Leüthe
mit denen also nothwendig zu reden, sich in der eyl nicht recht
bedencken, leügnen ausscham und ungedult lieber alles, alß
daß sie etwas gerne gestehen wolten, und empfangen also in
fine dennoch die absolution mit Sünden und noch mehr beschwer
ten gewißen. Ich will nicht sagen, daß die Seelsorger durch der
gleichen zureden im Beichtstul gar leicht ihren hohen Ambts re-
spect verlieren und von ein und dem andern in verdacht
gezogen werden können, ob geschehe dergleichen allein zu Stabi
lirung ihrer eigenen Ehr und Autoritet, oder auch zu auß laß-
sung ihrer ander privat affecten: dargegen dieselben bey glim-
pflicher und bescheidener privat zurede (da bey doch auch,
nach Erforderung der umbstände, gebührender Ernst mit
unterlauffen kan) ihren gehöhrigen Ambts respect und der Beichtkin
der herzliche affection vil beßer und versicherter erhalten mögen, also das
auch von diesen daß sie in erwegung der treüen Sorgfalt und Vä-
terlicher affection, vil ehr und lieber gegen sie heraus gehen würden
kein gering Vermuthung zu schöpffen. Und ist endlichen gleichwol auch
nicht zu verneinen, daß es mit den Vorhaltungen in der Beicht
nicht wenig das ansehen hat, als würde der Löse mit dem Bind-
schlüssel confundiret. Dan es praesupponirt ia ein Seelsorger, er

nicht mit einer Syllaben des Beichtstuls gedacht wird.

5 Die ander ration, ob stünde zubesorgen, es möchte ein Beichtkind wegen beschehener Besprechung extra locum confessionis, den Seelsorger wol-len injuriarū belangen, ist allein ex accidentario eventu genommen, der sich begeben und nicht begeben kann, und scheinet dahero für-nemblich nicht zu attendiren seyn, weil ein Seelsorger auf solche eventus sie geschehen, oder bleiben nach, gar nicht zu sehen, sondern sich nach seiner Amts gebühr und schuldigkeit, ohne ansehen der Personen zuhalten hat. Zugeschweigen daß auch in casu der Vorhaltung im Beicht-stul dieses Consequens erfolgen kann, und ie solches gegenwertigen Fall ausweiset und zuerkennen gibt. Worbey aber zuwisten, daß wan gleich einem Seelsorger hierunter in rechtmäßiger Verrich-tung seines Amts etwas widriges angedrouet werden solte, die hohe Obrigkeit als dann, oder dero verordnete Consistoria dem selben Schuz zuhalten auch hierunter Niemand einigen process zuverstatten allerdings schuldig und verbunden sein.

6 Das anstatt der dritten ration angezogene exempel (über das, daß es nur ein singular exempel ist, und keine regulam constituirt) scheinet fast mehr denen Vorhaltungen in der Beicht zuwider sein, als selbige zubehaupten. Dann darob so viel zuvermercken, daß es der Person am allermeysten um die geheimbhaltung zuthun gewesen. Nun bedünket mich aber, wan die privat Besprechung im Hauß mit guter Vorsichtigkeit angestellet oder veranlasset wird es könne dieselbe vil ehe verschwigen bleiben, als wan solche in der Beicht vorgehet: Sintemahl gemeiniglich viel Leute um den offent-lichen Beichtstul herum zustehen pflegen, die Beicht, was mit einem Confitenten gehandlet wird, hören und sehen können. Umb welcher Ursachen willen dan endlichen die angezogene Persohn gleichsamb aus noth dem Vorschlag ihrem Beichtvater gethan, daß sie sich erst zu lezt, nach allen Confitenten bey ihme im Beichtstul einstellen wolte

nöthig noch ein oder mehr zu sich ziehe, alß Christus Matth. 18 befohlen hat
Hactenus ille. Vide in Consil. Dedekenni vol. 1. p. 2 pag. 744

8 Das Argument, so aus dem Matth c 5. v 23 von dem glaubigen Israeli-
ten, der sein Opffer so lang anstehen lassen müßen, biß er sich zuvor
mit seinem Bruder versöhnet pag 5 movirt, scheinet das jenige nicht
worzu berührter locus alda angeführt, sondern allein dieses zu schließen
alß daß sich kein Christ unterstehen soll zum Beichtstul und H. Abend-
mahl zukommen, erhabe den zuvorher alle Feindschaft abgelegt und
sich mit seinem Nechsten vertragen welches ie billich seyn soll und
eben zu dem End wird obiger locus von denen Theologis hin und
wieder angezogen.

9 Was dan über diß pag 5. 6. praxin Ecclesiasticam betreffen thut
wird dahin gestellet, was an underschiedlichen orthen gebräuchlich, jedoch
ist auch war, das an vilen orthen heilsamlich und nützlichen verord-
net, die gradus admonitionum mit Fleiß zu beobachten, unter welchen
privata admonitio, die außer dem Beichtstul und vorher geschicht, ohne
allen zweifel der erste gradus ist, wie Christi Wort Matth 18. 15
ausdrücklich mit sich bringen. Meine unverfängliche gedancken
seind hierbey noch ferner diese, das anfänglichen nach beschehener
reformation, nicht eben alles, so genau examinirt und erwogen
worden, was etwan noch in Ecclesia zu ändern und zu beßern
gewest were, sondern H. Lutherus ist am meisten (und nicht un-
billig) um das Hauptwerck bekümmert gewesen, das übrige hat
Man zum theil behalten, wie es zuvor im Bapstum ist observiret wor-
den, darunter dann auch etwan die Vorhaltung im Beichtstul nicht
unfüglich zu referiren seyn möchte. Wie nun theilß Theologi und
Pastores fast in keinem gerne von des Seelig erwehnten herrn Luthe-
ri Meinung, auch oft nur in geringen Sachen und Mittel din-
gen abweichen wollen, also haben hingegen andere kein beden-
cken getragen, der Sachen vor sich selbsten weiter nach zu dencken,
nicht zwar in der Seeligmachenden Lehr ein anders zu statuiren,
sondern allein dahin zu sehen, wie dergleichen Mittel ding am

beicht vertraut, Niemand wer der auch seyn möchte, geistlichen oder Weltlichen, hohen oder niedrigen Stands, bey Vermeidung ernstlicher Straff, zu offenbahren etc. Und ist hier nechst wol zumercken, daß dißfalls der beichtkinder wegen, kein gewisse Straff determinirt wie hingegen dieselbe in Jure Canonico, respectu der Seelsorger determinirt zubefinden, nemblichen in C. 12 X de poenit. et remiss. alda Innocentius III mit folgenden worten decretirt: Sacerdos autem omninò caveat, ne verbo aut signo, aut alio quovis modo aliquatenus prodat peccatorem: Sed si prudentiori consilio indiguerit, illud absq; ulla expressione personæ cautè requirat: quoniam qui peccatum in poenitentiali judicio sibi detectum præsumserit revelare, non solum à Sacerdotali officio deponendū decernimus, verum etiam ad agendam perpetuam poenitentiam in arctum monasterium detrudendum.

Quæstio III

Dieweil beichtsachen einer sonderbahren importanz seind, und da dieselben gar zu rigoros getrieben werden, nicht allein merckliche Verbitterung der gemüther, besonders der Prediger und Zuhörer unter einander erwecken, sondern auch großes Ärgernüß hieraus zu entstehen pflegt, Als were in diesem fall mein Meinung, daß das Werck in der gute, ohne weitere hinterbringung an die hohe Obrigkeit und dero Consistorium zu Weymar, alhier in loco auf gehoben und gründlichen bey gelegt werden möchte. Welches dann, meines ermessens also geschehen konte, Wan vor dem hiesigen Consistorio beeden theilen zu geredet, auch jedem, worinnen er verstossen, à part vor Augen gestellet, insonderheit aber Herbarden zu Gemüth geführet würde seine schuldigkeit gegen seinen beichtvater, und daß, so er die Sach allzuhoch treiben wolte, er unter dessen lange Zeit im Zorn, Verbitterung, Unversöhnlichkeit, als einer

§. 16.

De rich v. Collect.

§. 17.

rich, in meam Lect. Script, Magdeb. 4. C. 429.
v. Ephem. 1667. p. 41. & 1668. p. 112.

T. IV. de Pœnis.

§. 1. T. de Forma.

An Laurentius? ath. Concil. Flor. p. 653, & Trid.
Clemens acty ghistenly: Verby-Absolucy
Gh. Clemens ō ē acty transitus, Dō eas gme vers, agm, rin
Dijl. cur mole cujusq acty, impr. ghebiti, n l cū,
& cur Clemens sacramentale, illud comme rich nthet.
Gō pt ee Clemens: hujus effa dependt ex institucō
singulari. v. Collect. p1.

Cruelty, Rijcheyt, Rijckdom, Ungheschickt, ongheloove, Ver, propter
proprium, primarij, Wraetly voetsen,

§. 2.

privata Absolutio, absolutie, absolutie
ghabsol. in Jubilæo, Jubileum,

Ephem. 67. p. 44.

§. 3.

cum recessio, ō ē ghdis. Gō Vrghe, ō recepta ō remissa.
Rō qa ō possibile, David: delicta quis intelligit, occulta
Pauly, Ego miserabilis. wilyssigh, Absolutie
Reservatio absolutionis ejq in manum in cursus, de
Maria, ignoscenda ghuechy & detestanda, David
Ps. 32. quam reticere nollem ghe
An canon Ministro? ō extant spiegheltje dies.
confirmatum magis tranquillat.
Plenā Fruinetely Absolutie mingle ghebiedt delicts & ghestrafty
cum judice & delicta absolvi, cal. denegat absolutio
Lancell. l. 1. ti.

§. 4. i. Absolutio Regum transfertur, ō ē recip.
Exc. ghebiedt. Vet. ongheloove, Ghebiedt Rijcheyt an Absolutie.
I. Gothl. ad l. 6. C. Th. de apost.
Jure Nic. hu. c. 11. penitentia adm. tandi.
Zuidg. de l. 3. C. de apost. Turk. defendant, per
refutat corrig. I. Gothl. Dō ee ghebiedt Jesus
quod, illgit dan die absolut. ad vos gnadig, pœnitentia
Effect. Effect hoc ghebiedt can. Nic. ghe ō ghemeente,
Verbum, ō de absolutie & remissie in Ecl.
Dō de rigiditate civ. in ghebiedt gheestelijck, absolutio infam.
Rijck l. Canon. de Civ. ō ghegheven, ghebiedt Gheestelijck,
Menoch. 2. de Arbitr. jud. Cent. 6. Ca. 546. n. 18. & defendit, penalty penalty mingel.
insp. p. 832.

Pœnæ spirit. pro. quod.
Pœna Scriptu. mixta. Mingle.
Spirit. Sanctus. Liberius
Videtur. separat Ecc

§. 8.

Ephem. 66. p. 101. Lancell. l. 1. ti. 12. n.

§. 9.

Deut. v. Collect. 4

§. 10.

R. dub. si sit obligatus judici ecclesiastico, de mente Confessionario reticentiam. Lib. sed. a. 1668.

R. dec. de occultis a judice Eccles. punitis et juris. si tortura, ex quo plerique crimen fatetur. Nec Confessio extra Judicium.

2. Cas. V. Coll. ©

§. 11.

Cas. Pris. an sit Sacerdos? Affinis cum Eff. Principis et Dom. Holsat. q. remota, et quae cum quibus, quis solent de Pris. Confessio sit de necessitate recte in pr. agnat.

2. ex V. T. prob. moralitatis aliqua ex. test. Num. v. 6. 11. accepta duand. Joh. Bapt. Mt. 3, 6. Luc. 7, 37. Mt. 9, 22. Mr. 1, 5. Act. 2, 38. c. 19, 3-18. Tit. 3, 5. Ebr. VI. 2. Jacobus. 5, 16. 1. Thim. 5, 22. Romanus. 2: 19, 21.

V. Meisn. Coll. Thiaph. d. 7, 14. notorij, et si ex corrupt. R. Just. cur pecta prohib. Liar crimen, pecta mortalia.

§. 12.

An princ. civilis. gestiarij? R. dub. Quisdorp. 8.

Apol. A. C. p. 160.

R. dec. Delicta omissa in publicis et gestis tois, et alijs officia scrupulos. Abusus ad Apol. tuend.

et multae Lucrativa V. cas. de Pap. Carlst. Vin. Colly.

§. 13.

Jac. 5, 16. V. F. C. p. 182.

Obj. c. 10. X. de poen. Conc. Trid. Sess. 14.

Calvis. A. c. 1015. Confess. Sax.

§. 14.

Finis Confessij et impetrand Absolutij: e. Gravam. ad S. Can.

Ex cur notabil. Confessio priv. pl omitti, quatij et siqs ex Latij adhuc modo, ubi privata Confessio viget. Mull. Mor. Gisse Brigsch q. 8.

§. 15.

An Synod in nov. Institut? ad H. S. Can. sunt ad exp. Lev. Coen. Levit. 16. fi. Num. 29, 7.

~~An Sath in dextr. Expiationem 68. fi.~~

§. 17.

Num gest. 1. R. an jure dog. Exemptij? 2. an ex re Ecclesiae S. provenerit Exemptionem sit, ex mandato Eccl. et ad 1. Exp. 2 et 3 pars Lis. et Num. Hyp. explic, 1. S. 9, 8. ubi Leg. praemia, honorarium et actus pphetic, ornamenta responsa. it. in Sylv. Expiat, Num. 29, 8. it. in juridicis expiatorio, Levit. 5, 13.

ad 2. ex. praet. occasion calumniand. Ec. Sunday

§. 18

§. 18.

Vt sacramentalis confessionis & satisfactionis origo sit ex Apostolorum traditione. Rayn. Tom. 9. p. 56. Rosner. lib. Tripartit. Hist. Eccl. à postrema Christi ascensione ad Diocletiani tempora.

Neg. & Vigilij Tit. Libr. immediate succedit, Liber cui titulus Vigilij Constitutionum Ecclesiasticarum; Collect.

§. 19.

De Vigilio Confessionis Neg. Rivii, Vigil.

§. 20.

Reformatio curiæ facta, ejus hæc origo, Nic. Cusan.

§. 21.

Privata satisfactio abolita, credita multis fieri deo, aut pœna effusa pœnitentis, in Judicium meriti Christi. Hinc origo Purgatorii & hæc & multa; quæ vide videre [illegible]

§. 22.

Obj. Apol. Aug. p. 185. res pœnæ politicæ. Epitimia sive civilis pœna politica & reipublicæ, civilis & externa gravamen. divina & Evang. civ. & Eccl. Vigilia & tres res pœnæ politicæ, illæ ad Politicum Exhib. pœnæ pertinere, & opponitur interno foro, quo Deus homini peccatorem justificat & absolvit, quo ista satisfactio non obtinet. Acta Concil. 3: 35. 36.

§. 23.

Quæ de Abolitis Leg. Fabricii. Collect.

Exc. in cujus plenipot. Resol. Aurif.

Absolutio civilis disputata & an detur, & quibus & data ejus, Generalgrabe 1667. d. 4.

§. 24.

Quæ de pœnis claud. Q. dub. in judicio Eccl. sit notorium, & secunda Obj. Q. dec. Dist. an in civitate notis & communibus casu notorio, an tum pœna, & quando remittenda sit. & quot. quando in tempus claudi debeat. †

§. 25.

Obj: Ordines Absolutionis, Collectam.

† Leg. Leonina, Decret. Grand. Mulct. §. 1.

§. 26.

An remittendi ad Cœnam ut pœnitentiæ publ. reconciliari?

Q. dub. emigrans e loco pœnitentiæ publicæ.

Q. dec. quibus reconciliari, & qui absolvi, nullo unquam tempore totum Cœnam.

Q. ad Q. dub. Obj. cur excludatur & emigrans impositi & inter pœnas, illa pœnæ, pœnitentiam remittens publicæ pœnitentiæ & receptionis in Cœnam, Idea Cœnæ, & in cœna posteriori loco & remissa.

Effusa pœnitentia publica, ut abolenda nomen criminis (V. can. 32. q. 1. c. 1.

§. 27.

Corpus Juris pœnit. Eccl. de Concil.

T. V. de Excomm.

§. 1.

Diff. cur Panit. Eccl. de Excom. [illegible] impanit. Coercionis quoad delicta, [illegible] decanorum [illegible] Diuinæ, Vide Excom. major & minor, l. c. [illegible] seu medica penitentiæ, dum publicè deprecet. Excom. v. e excluso à tem à S. Cœna [illegible] vitæ impedit usq dum seria penitentia signa edat.

Communio [illegible] Engl. 791.

Homonymia 1. Exclusio à S. Communione, [illegible] Excomm. minor 2. à communione totâ Ecclesiæ totius Ecclesiæ Societ. 3. à communione civilis societ. [illegible] unius Ecclesiæ & Rep. 4. p Condemnatæ haeresis [illegible] declaratæ dignitate & ejus exclusio à tem orthodoxa. 5. p Observatæ & exclusio impœnitentia [illegible] impœnitentis exclusis à Regno Dei & Ecclesiæ jus in terris, sub gdiæ promissionis. Arithmetische [illegible] v. c. mundus hom. v. le judic. Engel p. 780. ubi signum Empfindung

T. VI. de Reb. Sacris

§. 1.

Dominium rerum sacrarum unius Ecclesiæ. 2. Papæ. 3. Ecclesiæ [illegible] v. D. M.

Diss. cur dominium & Potestas suprema, Apud quem Ecclesiam [illegible] hoc quem Rebus. Reip. Sanctio. 22. Sede SS. Eccl. [illegible] Ecclesiæ, & Vind. hujus Ecclesiæ, [illegible] Sanctio.

V. §. 8. 7. de R. D. Struv. Sy. 3, 70.

Res Sanctæ, nobis q. ecclesiast. [illegible] Kess p. D. M.

§. 3.

Vide in Lex. de Bonis Ecclesiæ, ex Cod. pl. gestæ q. rel.

§. 5.

Episcopi et tertium partem attribuit Concil. Tol. IX. c. 6. cau. 12. q. 1. c. Episcopi. Q. 3 de Ecclesiæ rebilibus, [illegible] de Parochialibus, ex rebilibus Eccles. cath. ex plantis. can. poscit. ibi Covarruvias p. 422. de Alienationibus, conferens hæc familiæ & illicita, [illegible] primariorum, & non detrimento boni publici & utilitas q. demanat. V. Con. Episc. 39. Carpzov P. 1. p. 600. n. 11.

Ex ante perpensis, deprædet decidendi sunt, Questiones de Secularisatione Bon. Eccles, [illegible] abundum. Resp. ista, qd et. singulis & in pluribus in genere Rep. l. c. pro pretiosis, civib. tu ipsis hæc nobilibus, V. Cancil. Horum sustentat ex Bon. Eccl. à majoribus institutis, Confirmat q. bona Eccl. immunia hoc libertatem & jura Julii Ep. Wirzb. q. D. Frid. Elect. his Ecclesiæ tum Hospitalia Nobilium p. V. §. 18.

Statuti de pœna excom. à Leg. delict. [illegible] peginus? V. Engel p. 787. P. 3.

[illegible] tiana & relgnd. [illegible] ja D. D. mach Ecclesiæ [illegible] Excludi alias à pot.

Effect. Religari et gegring, & ut jus civitatis aut communionis de gratia amittat, & forte & desiderat, [illegible] jus deundi de futuro & habeat.

2. effi q hoc effectu, ut & post fori mortem [illegible] Eccles. Preterea Excommunicatio non Ecclesiæ extendit se ad alios, & quod quoad effectus, est addendum [illegible] V. Con. Wirz. c. 5. unde c. Sorectus. civ. Zigl. ad Lancell. 4: 13, 30. [illegible] jus 2: 4. à Rebig.

[illegible] tiæ prop. unde regit non de majori illegi, c. Ingress. L. c. Engel p. 787. quam regulam [illegible] Dom. 5: 9, 25. de ex eo Zigl. ad Lancell. 4: 13, 19. conf. Carpz. 2. def. 21. 284. Brunnem. l. 2. c. 4.

[illegible] Ecclesiæ, Ecclesiæ, Ecclesiæ, Ecclesiæ, & jus [illegible] & Ecclesiæ p. Ecclesiæ & exclusio [illegible] Ecclesiæ jus terræ, Ecclesiæ, [illegible] Ecclesiæ, Ecclesiæ, Ecclesiæ, Ecclesiæ,

§. 6.

§. 7.

§. 8.

§. 10.

§. 12.

§. 18.

§. 21.

§. 22.

usufruct. V. Gral Gobre §. 18. 19.
casum fortuitum, vim maj. non praestat, Carpz. 1: 159.
incendium pro?

De Templis T. VII.

§. 2.

Amortizamentum, manus mortua, V. Perez.
Rei Vindicatio inter civiles, Tacit. 4. Ann. 43.

§. 4.

V. Carpz. 2: 346. 47. rationes examinandae. vera ratio quia Nobiles de feudis servitia praestant et. pro aris & Ecclesiis.

Filialitatem an teneantur ad reparationem Matris? att. Carpz. 2: 343. gratia loquendo de aedificiis Ecclesiasticis. Neg. def. 345. quia tantum ad aedes parochiales & similes, Ratio, ipsa Filia proprias habet aedes sacras.

Forenses possessores, in nuente summa, aut quantitate cogi possunt ad reparationem, Carpz. 2: 349. praejud. Ratio, quia tales bona parochianorum ad se trahant i. e. fundum collectandi. Ergo onere quasi reali id ex puto tacito & hoc debitum,

§. 5.

Narthex quid, aliis porticus, Leo Allatius pars purgandis catechum. Energum. & poenitentibus.
Porticus quid Sulla, Scipionibus
Chorus cancellis circumdatus, unde Lanceolae, pulpitum. adyta,

§. 6.

Hereditariorum dominium an penes privatos? R. dub. aff. à natura hereditariae rei. hereditaria sunt in dominio heredis & antea defuncti dicti. R. dec. ~~domin.~~ à sepulchris hereditariis, Carpz. dec. 289. Klok. consil. 10, 488. Exerc. ad π. 21, 26. sunt in dominio Ecclesiae, dum tamen ad in factum de religiosis & Confessoria ex quasi dominio. Ad R. dub. resp. hereditarium ~~[illegible]~~ 1. proprie, in dominio & commercio privatorum [illegible] 2. improprie pro dominio juris, usu, usufructu. Potius usus, quia usufructus [illegible] Def. 353.

§. 7. ampliorem pretium, emptio vend.
rectius oblatum, honorarium, pensio in recognitionem dominii.

§. 9.

d. 1. de consecr. c. de fabr. Emend. et Carang. p. 303

de memoria Sanctorum, Bellarm. 3. de Conc. il. 4.

§. usus imag.

Conc. Elib. c. 36. gratis, non restring. est F. Sylv. p. 82.
qua ratione ead. in parietibus depictarum & eas quae auferri possunt
sc. Numen non deberi depingi, nec pone.

Jus asyli &. de his quae statuas
abrogatum in Anglia per abusum, Collect.
T. Engel p. 812. P. 2.

T. 8. §. 3.

§. 6.

§. 8.

§. 5.

§. 6.

§. 7.

T. de sponsalib.

Cæ rubrica. an ad Canonem? Reg. Gylm. 1. p. 187. V. 8. 1. p. 26.
Aff. Taylor Rat stat. p. 461. Lath. 2. Cooll.
Hf. Carp. 1:7. & 2:1. & 173. ad R.T. 54. 2, 52
J. Pac. 453. R.T. 54. 1497.
124.

§. 3.

sponsalia impubes an J. Civ. cognita, & de futuro.
item in diem? an a. ly legibus, q 5 requisitorium.
Tractatus J. Civ. et. in spons. de effectu Can. &
rectig mutatis se J. Civ. q dens spondet, j.

§. 4.

Non sponsi, hereby effectu q spons. & futuro ex obligat

§. 5.

Ratihabitio parentis) ex parte matris, stultitia & Coll.
V. Collect.

Ejus jura nulla, Diss. Theig. 1:22, 22. Conc. Trid.
24, 1. V. Engel. Richt. 8, 49,
Juramentum roborata, V. Carpz. - ex lingua ad confessarium de-
fo ad testis refertur.

Rebotractio decayat, d. Civ. ad legitimandam sobolem ad spons.
rei, V. Decr. 3. d. tit. 12. Ad jura Vol. & J. Novell. 74.
ut ch. ghus. de Decr. 8, 29.

§. 7.

de sponsalib. celebrand. V. Conc. ad tit.
de copula sponsal. medio sponsalitii, thalamitii, an matrimonium reliquat.
Aff. Windeck. cum angelus, etsi jam desponsandi cum tenet promissio,
adhuc, magister Sta. cujus mens & rationes examinanda:
Jo. de Lig. negat cum d. Ba. J. Gen. de Novis. Aff. dum, 2, 3, 12.

T. XI.

de Nuptiis.

§. 1.

Matrim. & nuptiae ut diff. V. C. A. th. 25. VI. matrimonium viri: J. G. nuptiae mulieris: J. C.

actus & status, ad & terminus, eius transiens & manens.

praesertim tu in defin. & passim

Connubium, facultas, moralis uxoris ducendae, J. Pac.

Nuptiae an jus? Neg. de re, Dep. libera, quae in con. [illegible]

§. 5.

à Proclamatione exempti Illustres, Nobiles, R. dub. ex verbis, jh. 2. stipulatio quae accessit et. [illegible] de iure [illegible].

§. 9.

Poppo Com. Henneb. cum Julitha Landgr. Thur. copulatus Lipsiae in Templo ad D. Thomam 1223.

§. 13.

maritus egenus, differentia inter Vir. & Vx. Hoc et. dicens petit alimenta ille de iten, Rad. ex acquisitione, quae viri de uxoris est, unde [illegible] quoris, viro acquiris. 2. Gl. regulam ponit, cum Coler. Rad. fides [illegible], 3. Gl. limitat, [illegible] Coler. subdist. [illegible] ~~[illegible]~~ [illegible] 2. J. Cir. diff. à Teilm. [illegible] bonorum communium. [illegible] marit. [illegible]

§. 16. alienae. ~~[illegible]~~

Meliusque partus & legitimus [illegible] subseq. matr. dispensatione impetrati.

T. X. §. 44.

An post susceptam [illegible]? renunciare potest actor?

Aff. regula, quia [illegible] certus esse potest Judex de matrim.

Exc. si articulos & testes obtulit, tunc enim officio judicis Ecclesiae incumbit, in veritatem & certitudinem inquirere, al. [illegible] licet poenitere, de casu excepto Consist. Lips.

Post sententiam publicam, si dubium rem reddit appellans vel [illegible].

§. 46.

[illegible] Brunnem. Proc. Civ. V. Ex. 23, 12.

duplex ad de sponsalib. Confess. & Negat. in illa [illegible] loco, quia negante negative [illegible] in Neg. [illegible] loco, quia tum ab asserente aff. [illegible]

§. 8.

nisi dispensam impetret?) an ex ipsa deserta post 2di mariti mortem? Hug. Tabor ad Coll. Arg. Jer. 3, 1. t. de divort. in fi. qua ij. dixin. Deut. 24, 4. etsi J. Civ. licitus, l. post divort. 64. de J. dot. l. 64. de don. inter. & forte J. Can. noxo. 1 p. 785. quod tu jus iniqua sua ... in ... et. casu recepti ... J. Nat. probat Pufend. 6. J. N. 1. §. 22.

Vinculum post divortium ex causa adulterii manere asserit et Concil. Prov. Moguntin. fol. 252. & ad locum Mt. 5. respondet restrictive, divortium tum licitum esse ex causa adulterii, non ex. dici, etiam 2dis nuptiis. Sed in gratia eas prohiberi Marc. x. & Luc. 16. sive justè sive injustè dimiserit.

Species Fach

denken kann frey gleich wie sie hingegen ihme nunmehr auch gantz und gar gescheiden, dieses alles und jedes soll so gültig sein als wann für den zweyen allerfürnembsten Rabinen und den Käyserlichen rechten geschehen wäre: und ist attestatum unterschrieben von dem Rabinen und den zweyen adhibirten Zeugen also

Elias Levi Rabin im
Pfaltz Neuburgischen
Judas.
Nathan.

Quaestio

Ob ein getaufter Jud und also nunmehr ein Christ seiner im Judenthumb vorhin gehabten Ehefrauen weilen sie ihme ferner Ehelich nicht beywohnen wollen nach empfangener seiner Tauff einen scheidbrieff nach jüdischer weiß und ordnung ad effectum divortij Christiani geben können solle oder möge?

Responsum.

Löblicher Theologischer Facultät
zu Straßburg
betreffendt
Gottfried Promanden gewesen Juden.

Lect: bey Ehegericht d.
7 Febr: 1681.

Auff die von einem Hochlöblichen Ehegericht der Theologischen Facultät vorgelegte Frage

Ob ein getaufter Jud und also nunmehr ein Christ seiner im Judenthumb vorhin gehabten Ehefrauen weilen sie ihme ferner Ehelich nicht beywohnen wollen, nach empfangener seiner einen scheidbrieff nach jüdischer weiß und ordnung ad effectum divortij Christiani geben könne, solle oder möge?

Wird die antwort mit wenigen worten, als dem begehrt worden ist, richtig gegeben mit

Nein

Nemblich

Die status causae ist nicht wol formirt, denn die frage nicht gewesen de effectu des Scheidbrieffs uff seiten des Mannes, und quoad jus Christiani divortii, weil solches breits per desertionem und daß das weib dem Manne nicht solle wollen, sein effect erlaget gehabt, sondern das ist die frage: Ob der Mann delinquirt und unrecht gethan, daß er der desertrici noch zu überfluß uff seiten seiner, v. d. ihren Schuff und andere weiter Verhoyrathung uff seiten ihrer, ein Scheidbrieff nach Mosaischen Gesetz gegeben?

Nemblich hie drey stuck in Christlicher ordnung
nach gelegenheit etwas zu erclären. Das
erste, Ein Christ kan nicht, soll nicht mag auch nicht
von seinem Christlichen glauben abtreten. Das
ander, Ein Christ kan nicht, soll nicht mag auch nicht
von seinem Christlichen glauben abtreten ad effectum divortij Christiani;

Das das erste betrifft, so hat Christus den Ehestand
also in die Christen gepflantzet haben, das sie
nicht abtreten noch scheiden, sondern wie die ehe
stehung des ehestands gemelt, das sie bey einander
bleiben, wie Matth: 19. v. 6. Was nun Gott zusammen
gefüget hat, das soll der mensch nicht scheiden. Matth: 19. v. 6.
Dahero kan auch eine Christliche Obrigkeit keine ursach
der trennung der ehe geben, noch annehmen,
sondern nach der erklärung Christi des stucks in
seiner ehesachen nicht anders urtheilen noch
sprechen, denn das ehe bruch sey, wie Christus
spricht: Matth: 19. v. 9. Wer sein weib scheidet, es
sey denn ehebruch halben, und freyet eine andere,
der bricht die ehe. Und wer die abgeschiedene freyet,
der bricht auch die ehe. Also das ehebrechen
allein ursach gebe zu scheidung der ehe, und
nicht boßheit, mutwille oder halsstarrigkeit
eines theils, wie solches alles Christus
durch sein wort verboten hat.

Das das ander betrifft, so kan ein Christ
seinen ehebrüchigen theil nicht scheiden noch
scheiden lassen, es sey denn das ehebrechen
ein Christ worden sey, da der ungläubige nicht
kan in dem jüdischen gebot Christus noch
sein brieff hat scheiden lassen. Und das nicht allein
sondern es soll damit zu gleicher weise hierselbst gehandelt
werden, das ein Christ in solcher handlung seine eigene
gerechtigkeit suche, sondern Christum bitte sein gerechtigkeit.

Denn also den ehebrieff etliche Mosis anhalten solche
als Christus das selbe erklärung gegeben: Moses
hat aus anhalten ihres hertzens gestatten
etzliche hartigkeit etlicher Matth. 19. v. dieselbigen zu
nöthen und mit seinem ehebrieff sich selbs ins hertzen
gerechtigkeit schuldig gemacht hat. Er hat aus mit
unter barmhertzigkeit so er bey der scheidung des
ehebrieffs gethan, damit gewendet etliche sich
selbst, in dem er bekannt hat: Er scheidt sich
von ehegelübden, ehegedancken, und
allen ehegelegenheiten etlicher.

Aus dem seine obrigkeit
Ehebruch zu theil gemacht, indem er bekannt:
Er gönnet sie der stoltze sie eben freiheit,
zu treiben sie etlicher sein barmhertzigkeit habe
der geistlichen Ehestands halben ist: das
Ehelichen gebrechen nicht sonder dem Herrn
der ehe. Das etlich sagen nicht scheide eben dem man.
Denen andern sage ich, so ein bruder eines
ungläubig etlich hat und dieselbe lasst es ihr
gefallen bey ihme zu wohnen, der scheide sich nicht
von ihr. 1. Cor: 7. v. 10. 12.

Legeia tam ex lege dei quam ex
ius deportionis. Wenn aber der un-
gläubig nicht gefallen hat bey dem gläubigen
zu wohnen, scheide sich, der gläubig ist nicht
knecht darinnen, Gott hat uns aber zum
friede berufen.

Quod 1. est nisi in questione, ut antea dictum.

Quod est non est in questione, ut antea dictum.

Quod 2.

Das ist eigentlich in questione, ob nicht zu
recht gültig, sondern ist die petitio principii.

Das ist die questio pudenda, nicht pura.

Falluc. causa et causa. aec a. litera divortii
ex adulterio procedat, sed libido dicor-
tendi ex qualibet hac causa, quam quidem
putat Moses, ob id restrictione, ut literis &
eò majori cum cautela dissuasione & causa
dicendi propensione fieret. Wenn
aber es divortium nothalben adulterium,
oder desertionem malitiosam, da ist da
keine ordnung da ist noch der scheide brief
vonnöthen, sondern es ist genug dem
menschlichen ist es genug gethan
worden, dem es recht ist bey diesem stück
nach ist das commune, nach ist canonum
nach ist das ius canonicum, recht
Ex iste causa relicti ob desertionem
et divortium, ob dann das divortium, quittirt
und scheidet nicht, sondern es heist und
die bezeichnete ehe frey.

Weilen aber durch solche ob wohln unrechte
unvorsichtige und verwerffliche handlung
deß getaufften juden, dennoch die
gerechtigkeit der sache selbs nicht auf-
gehoben wird, so verbleibet es auch in
diesem fall, bey der Apostolischen Regul
wann das unglaubige judische weib es
nicht gefallen lasset bey dem glaubigen
mann zu wohnen und damit sich selbs
det kann der glaubige mann sich scheid-
lassen,+ und ist der bruder in solchem fall
nicht gebunden. 1. Cor: 7. v. 12. et 15.

Straßburg
Anno M DC LXXXI
d 13 Januarii.

Decanus Senior
Doctores et Professores
Facultatis Theologicae

Auff die von Einem Sachlöblichen
Ehegericht beliebte und von mir als Ehe-
vatter vorgenommene Andung gegen
Gottfriedt Froman wegen seiner ver-
werfflichen handlung deß gegebenen
scheidbriefs Rebeccae seinem jüdischen
weib, hat Er mit zimlicher bewegung
nes gemüths bekant und berewt, daß Er
unrecht gethan, erstlich in dem Er der wahr-
heit zu wider vor den juden außgesagt
diese scheidung sey sein begehren und ver-
gen, mosten sein eigen gewissen ihm da-
nen widersprochen; zum andern, indem
seine gute sach böß gemacht und mit den wor-
ich verstoße, ich vertreibe sie von mir als
schuld auff sich genommen, sein frach aber
sam frey gesprochen als wann sie ihn
verlassen hette; zum dritten, indem Er sich
vielmehr, als die juden einer hertzens hart-
keit theilhafftig gemacht.

Bey dem ersten ist Er erinnert worden
wie er gleich anfangs da er zu uns gekom-
men und als ein Hadexyneros noch in der

+ ob defectionem ist das matrimonium ipso jure
solutum, ut ob adulterium, die sententia
wird de jure Christianorum erfordert quoad
facti certitudinem. Ob aber über dieses
der unschuldige theil dem schuldigen ex abundanti
v. d. ihren kauff bey ihrer religion
nicht mit gutem gewissen ein scheidbrieff
geben könne, als ein attestat? das ist dieses
objectum noch nicht erörtert. Und hette ich
dafür gehalten, es sey an sich selbst kein
delictum, sondern ein species charitatis hu-
manae, sonderlich weil die defectio nicht
sowol ex malitia mea, sondern aus der jüdischen
religion v. Conscientiae erronea herfliesset,
welche dieses Christ Sanfftmuth zu begegnen.
Dieses aber ist in dergleichen fall zu observiren,
daß das factum dergestalt vorgestellt
v. ausgetrübt werde, damit der wahrheit
an sich selbsten, und der Christ religion
kein praejudiz gemacht werde.

Pärtischer geistlichen, dergleichen getauffte jü-
den scheidbrieff gegeben haben; beredete sich
also endlich selbs auff solche weiß, könte er
von dem geläuff der juden und der frawen
ferner nachziehen frey worden, auch
allen Christen einen noch mahligen darbrin-
gen, wie ihm sein weib nimmermehr bey-
zuwohnen sondern immerhin boßhafftiger
weiß ihn zu verlaßen gesinnet sey.

Dat: in Straßb.
d. 18 Febr.
1681.

Nach aller verhandlung
bescheints auch
Johann Keltz Kelffer
zum Alten St. Peter.

De Confessione Privata et S. Absolutione.

693

Forma & Essentia.

Nicol. Zoltij Sujnat. Chemnit. scripsit Libellu[m] Absolutorium, pro Praecia Latinum circa hoc argumentum opus tradidit. M. Pharetratij, Pastoris, Confessionale Latinum, Lubec. 1622. 4: M. Iriani Praxis Lat. P. 1. Lipsiae 1624. 4.

ad S. Synodum, jacta aegritudinis vitae emendandae, Decret. Synod. Lat. f. 3.

Vocabul. Paenitentia, Buß, Bußthun, Bußfertigkeit &c. Confiteri. de homonym. vocib. Paenitentia F. C. p. 711. Gr. Exomologesis.

v. Canil. Florent. p. 653. & Trid: Ad his tribus hujus actus, Confessionis & Absolutionis, & veri Sacramenti, eleemosynae, quae ad actum Confessionis requiruntur, Verbum & Signum, verba & res, cui opp. Confessio Universalis, s. gratiae, quae uni versi simul Synodo verbis Ministri Ecclesiae, tantùm Confitens dicitur: & ipsa Paenitentia dicitur, vocat. Calesin. l. ad Epist. Gall. c. 2. Lat. p. 116. Vid. Chemnit. Ex. C. Trid. P. 2. p. 352. ubi Confessio recenset. Paenitentia et. vocat. Sacramentij in Libris Conc. Conc. Trid. Sess. 13.

Absolutionis, Vera inscitia orthodoxa, recta & Remissio peccatorum ex propriis opus. peccatorij, & ex gratia Dei, V. Chemnit. Ex. C. Trid. P. 2. p. 325 &c. sita haec Synodum &c admitteret, ubi et. reverentia & Ecclesiae, tunc & actus adjungitur, actus bonae Confitentis dicere meam Tibi Christe Confessionem s. Absolutionem, hic a. reg. in S. Baptismo ex aqua, reg in S. Coena ex Panis & Vino, Legis effectus Salutaris Sacramenti. unde et. in Canil. Flor. de quasi mutua. et in Conc. Trid. ibidem. Unde & mutae inferat Chemnit. p. 341. & Paenitentiam et. q. Sacramentum &c. & actus Confessionis totaliq[ue] mutae & statae, mutae &, & q[uo]d incipit, statae, & finitis, statae a. & cujusq[ue] rei absolutionem. hic translatio mutae & mentis, statae, reconciliationis nuptiae. Porrò a mutae dependet effectus statis, sed statae, ut & nomen infert: denique a Forma & actus, nisi et. dependentia a Re effic. q Absolutio & Dei, & Ecclesiae, Ministri constituit.

Formulam Confessionis Sacramentalis in Secul. IX. exhibet dabelus. Liturg. Vet. Script. T. 7. Eccles. 1667. p. 44.

Forma & Essentia.

Quia & actus complexus, complectam & ejus partes. et. & finem, Confessio a. sacra & actus hujus Christiani paenitentis s. confitentis peccata sua, & petentis absolutionem: Absolutio & actus Ministri Ecclesiae absolventis h. e. remissionem peccatorum annunciantis vice Dei & confirmantis, paenitentem scorsim, id q. ubi ad ecclesiam s. singulos, & Absolutionis Confessionis privatae regnis: Unde Dg. singulos scorsim audiendo & confessionem, nec multi simul inaudita absolvendi, Conf. Gen. VII. §. 4. fi. Absolutio, Decr. Sm. l. 1. §. 4. inter Sec. ibi, nota verbum, Unsprüch. q limitatum actus genere, ita, ut liceat aliquot, scorsim singuli confessi, eosdem simul absolvere. id q. et. q Synod. in Ecclesiis reformatis observat, ubi nimia confitentium frequentia.

MATERIA CONFESSIONIS

sunt peccata, q̄ gratiam, q̄dq; et. si gra-
viora, spēatim recensenē; oīm v. enumerād
p̄cise ō requiriē, sed absolutio impetrāē et. eorū
q̄ gratiam in cōfessione cōtinenē. C. Aug. Art. XI.
Art. Gen. VII. pr. Luth. Catech. Kib. Apolog.
Hulsm. Brev. C. IX. d. 12. 13. Suppl. d. fi.
Chemn. Ex. Con. Trid. P. 2. p. 355 p. P. 4. p. 137 p.

Jure Pontif. oīm pūtorū enumerād requiriē,
p c. oīs. 21. Concil. Lat. q̄ extat et. in t. ẍ
de Pœnit. & remiss. Concil. Flor. p. 654.

Sed ita observand. ēē hanc Constitutiem
dr in Apol. Al. p. 158. ut q̄vis oīa pūta
enumerari ō queant, tn diligam adhi-
bendam ēē, ut colligantur, & illa, quæ
redigi in memoriam pnt, recensentur.
Sed q̄ tn ō nectis, sed utilitis ēē, quoad
rudes, docēē paulo post: De enumerāē
pūtorū in Confessione, sic docenē hoēs, ne laqui
injicianē cōsciis. Etsi prodest, rudes adsue-
facere, ut q̄dam enumerent, ut do-
ceri facilius possint. Jure v. dīvo ō
ēē nārium pp

Certorū tn criminum revelād & cōfessio
ē nāria, c. fi. Conc. Arelat.

Nicephor. Chartophylax ad Theodos. Monach. Olim oēs
oportebat ad ipsos Pontifices accedere, & sua illis
occulta pdere, & sic v reconciliaēm, v repudium
ferre. V. tn Cœlestin. 1. Epist. ad Ep. Gall. Scar. 26.

Peccati mortalis cōfessio nāria, Conc. Trid. Sess. 13. can. 11.
V. Sess. 14. 37.

Al. in Maleficis &c. sufficeret gratis Confessio, nec de
spēali, ob q̄ cōdemnati sū, inrogari à Confessōe, nec cōfi-
teri tenerenē. i. V. Arian. Prox. Eccl. P. 1. p. 33 p.

Rescript. in casu Rei admissi ad S. Comun. pendente Processu:

PP. Wann dann d. wird supplta in Ehe- und Schwängerungssach angestellte pro[illegible] noch nicht zu end. gebracht, auch ihm die ausführung seiner unschuld nachgelassen, er aber gleichwol als ein reuend sünd von d. Commun. inzwischen ~~auszuschliessen~~ abzuweisen werden mag, als bev. UV. ihm auf ein ferner ansuchen v. vorgehende personal reconciliation ~~des~~ mit dem Regentheil, (: Carpz. 2: 288.) admittiren, jedoch eine Christ. Gemeinde des orts vor d. Commun. von d. Cantzel vermahnen, sich dißfalls so zu ärgern, d. intermahl den rechten sein lauff gelassen, v. er demnach künfftig was d. recht ist sich bringen wird, dulden v. leiden müssen.

Remini addit: doch ohne benennung d. person in specie,

Ampl. Reg. 1.

An Confitenti furtum, eg. rapinam, stellionatum, deneganda Absolutio, donec ablatum restitutum fuerit?

Aff. p. vulg. Pactum d. remittit, nisi ablatum restituat. Concil. Basil. Sess. 19. Arian. Prov. Cap. 94. p. 44. Jur. div. Levit. VI. 4. 5. Num. V. 7. 8.

Neg. p. Eph. IV. 28. ubi nihil amplius requiritur, nisi ut furtum c. amplius furetur, sed ex opere manuum suarum vivat & indigenti largiri possit.

ad Philem. fr. 18. 19.

2. Injungere restitutionem, ē potestis Civilis, ō Eccl̄stica. Id. divina pertinent ad Remp. Israël.

3. al. sequerez, homicidia cōfitentem, ō ēē absolvend. nisi & ipse vitā jam privandus esset.

cf. c. 9. x de Poenit. in casu ō detectæ fraudis.

Limit. 1.

Promitti tn debet Restitutio, tqd spes novæ vitæ & boni propositi, sed & postea fieri, si pt; inops v. ō restituit, q nectis cāā qd abstulit. V. August. c. 1. q. 6. can. 14. Luc. XIX. 8.

2.

Si facinus tale ē, q ō punito, deus totam p. vinciam punit, ut 2. Sam. XXI. 2-14. ō sufficit cōfessio & absolutio Eccl̄stica, sed accedat oportet Pœna Civilis, ut avertas vindictam divinam: Quare & Potestati Civili cōfitend. facinus & pœnæ sese submittend.

Ampl. Reg. 2.

Reus & testib. indiciis gravatus convictus de aliquo crimine, sed s. jurej. s. torturā purgatus, an absolvendus crimen in Confessione itid. reticens?

Sunt q negant: qa tali casu obligatus fuit Judici cōfiteri. Et ob hoc ipsum putm ō absolvendus. Talis casus hujus Salfeldiæ cōtigit. Ao 1668.

Aff. qa P. crimen jurej. v. torturā purgatus habet pro nullo, aut certe pro occulto. At de occultis ō jud. Eccl̄a. Equalis cōfessio, talis & absolutio.

Absolutio ō ē Nova Inquisitio.

2. Jurium istud & torturæ frustrand. accid. ē crimen manifestus, sed dubius & occultus.

At crimen mortale ē cōfitend. Nisi & mā.

Exc.

Exc.

aliud tn ē, si crimen aliâ rāe fit manifestū, tunc admonendū ē peccator, ut ꝯfiteat, aut denegat absolutio, & decernit Excommūd.

Prosper Aqtan. l. 2. de Vita Contemplat. c. 7. Ea a. crimina quorumlib., si, ipsis criminosis ꝯfiteri nolentibus, undecunq clarverint, quæc. ō fuerint patientiæ leni medicamento (: ex primo gradu admonitis :) sanata, velut igni quodam piæ increpatis urenda ꝯt & curanda. Quod si nec sic qd. æquanimiter sustinentis, ac piè increpantis medela ꝓfecerit in eis, q diu portati, & salubriter objurgati, corrigi noluerint; tūc putres corpis partes dbnt ferro excommunicatis abscindi.

Ampliad Exceptis,

Multò magis denegandā absolutio ei, q & ꝯuictus & ꝯfessus coram Iudice Civili, in Confessione v. Sacrâ, negat Crimen, ~~hic~~ Hic ante oīa admonendus, ut veritem utrobiq tam coram Eccla, q coram Mgro Polit. ꝯfiteat, aliaq etsi revera innocens eet, in ꝯfessione coram criminis Iudicio saeculari ꝓsisteret, & pctm mendacium mortale ꝯmittit, & facit, ut Iudex innocentem ꝯdemnet: neq de eo pcto pœnitet, aut desistit, impunitentem v. absolvere ō licet.

V. Gravam. Eccl. Sulan. t. 2. 1668. n. 4. & Rg. ©

Quid si aliud crimen, fonte confitetur, prius a. post confessionem judicialem & coram Not. & test. factam, revocet, & meta torturae repetitam asseveret, petatque Absolutionem istius; an absolvendus ab eo Reus?

R. dub. quia omnino confitetur utrumque. V. c. 4. Conc. Valentin. Carnot. p. 147.

R. dec. imo confitetur utrumque, quia illud commiserit, & quia metu torturae falsum confessus fuerit.

Nicephor. Chartophylax ad Theodos. Monach.
Eos a. qui hinc emigrant, in quo fuerint puti detenti, ne ligaveris, sed divinorum puroque sacramentorum facito participes. Qui citra pactum polluti, gratias agant Deo nostro, quod de faucil. diaboli liberati sunt."
Sic & Caelestin. 1. ad Episc. Gall. c. 2. Car. p. 216.

Privata Confessio Sacramentalis, de absoluta Privata
seu Privilegiata Confessione Externa, q[uæ]
DEUS, V. Thelsm. Theses. C. IX. D. ult. th. 12.
Jo. Rosner. Rel. Panit. p. 380 & 381.
adeoq[ue] & Juris Divini Confessio Privata
Sacerdotalis.

Dicta in medium adducta arguta & de
hac Confessis spe, & gratiæ de Pœnitæ
recte deducunt.

Recte forte Lex divina V. T. qt. moralitas aliqd docuit, Num.
V. 6. 7. & Act. Ecclesiæ Ephesinæ Act. XIX. 18. ἐξομο-
λογούμενοι τὰς πράξεις αὐτῶν. confessus benevolus, Gall.
Jod. Lud. de rel. gestis circa Baptismum illyr. ##
Plane gravem semel in Ecclesia hæc Con-
fessis spes viget, etsi est, juris humani
te obligat singula Ecclesiæ membra, ut
ea quæ Legis ad mores publicos &.
Potestas r. absolvendi pœnitentes à Cho
lata & toti Ecclesiæ; hæc porrò gestivit
certos plenas certis Legib. quas priority
transgredi & debet. V. i. de Pot. Eccl.
& Jo. Rosner. in Rosij Panit. C. & Absolut. th. IV.
p. 459. 469. V. B. Reiss. Coll. Disput. Disp.
VII. th. 19. M. Theretuli Beichtschlüssel.

Confut.

Quia Confessio Privata & Juris Positivi, pt
et. cum eam ad Ecclesiæ dispensari, vid.
i. de Privat. Confess. Cargg. 2:276.
& licet aliqbus in Graeca Ecclesia, ob quas nobili
samina p absolutione à Sacerdote petantur, Socrat.
l. 5. c. 19. Sozom. l. 7. c. 16. Pand. & Anima & Jud.
c. 28. art. 17.

Exempl. ex. David & Nathan. Johannis Baptistæ Matth. 3, 6.
Act. Luc. 7, 37. Matth. 9, 2. 22. Marc. 1, 5. Act. 2, 38. c. 19, 3.
V. Chem. Ex. C. Trid. P. 2. p. 355. ff.

Non moveat nos Confitendi, & segnes Pœnitæ reales
spes, Combustis Libris, graves potius & τὰ πράξεις
Mynas ejus th. seq. explicans grāvius, τὰ πεπραγμένα,
& Confessio Sacramentalis in ea gestis imposita manus illyr. Libr.
p. Trilg. 5, 72. Ch. VI. 2. 9.
Concil. Lateran. II. Generali (V. Bochan. Hist. Univ.
Pont. C. 1212. p. 772.) cap. XXI. Omnium, qui fideles
& ad ann. discretionis pervenerint, saltem in anno
omnes suos fideliter debere spiritui Sacerdoti.
cale c. ann. xi. de Panit. & rem. Quam Con
stitutionem non observandam ee, in Apol. Aug.
art. XI. p. 158. Quispiam, & ad rem ipsam.
V. Congregam Complut. ap. Carranz. p. 660.

Quisdam Pi. decid. VIII. decreverit, ut singuli certi Confitentiarium habeant, & coram Collegio in uno loco congregati, quarend. ee, & opus, lationes mutuum ad pedes ejus indicent; minutim deponere debere &c

Add. Hofl. ad C. de ord. lib. XI. p. 160. ibi: gravely long, adeo excitavit gladios, de gravi suo verbo, ut Pastores & Fratres, & tum maxime eorum Fratres, cum de legno Confessionum delligi[illegible] ratur.

De potestate gratis absolvendi, disceptatur inter Lutum Rom. & Joh. de Polanco, sub Joh. XXII. V. Carranz. p. 614.

Cum Ministerialis, Pastor cujusq; loci ordinarius & si in Civitate simplici plures & Diaconi & Pastores quilibet Confitentium certum eligere debet Confessionarium, nec temere ab illo recedere ad alium.

Carpz. 2. def. Sax. 290. Schneidew. c. 3. d. 9. de paenit. c. 15. X de paenit. c. 11. Concil. Lat. Tolosan. Trev. C. IX. 3. XI. suppl. 3. XI.

Abi juvej. sese abstinuerit; (parochiano, Carpz. d. d. 290

& inimicitias exercuit, Carpz. 3. 105.

Exc. 1.

Si adsit cum legitima declinandi provinciam causa & promissio Confessoris; (propria Confess. Lancell. §. 5. & 7. de paenit. vid. § de Liturgia. Carpz. 391.

Exc. 2.

Patronus plurimum Ecclesiæ, in qualib. Civitate jus exercere, qua singulas Parochianos, Carpz. 3. 106.

Palat. Alt. p. 1. ord. das seinem Volke Gesetze admoneadi, corrigendi, & absolvendi delinquentes, & modi idonei ad sint, h. e. mediocriter, & tristi certe ordinem, & quidem & aptitudem ob. opponunt exercendi, ad peccatis sanctos, puris maculatos.

Exc. 3.

Si casu rectus jus et. Non-ordinatus Chiam & ordinandi: qua Parochus totius Civitatis, nec simul Chiana, Fratrem, sine quidem & de remissis de qb. dolet sinceris, sive: Hinc hac. V. th. audiendi Confessiones puras & qui ejus absolvendi ob. Chiani omnibus tribuit. Dicit hoc in Civitate Augustia. in C. Sanct. 36. d. 4. Lancell. §. Decimo

c. 10. X de paenit. Diff. Can. Tirol. Diff. 14. V. Chiam. Exam. P. 2. p. 354. & Confessio sacramen. c. 1. d. 6. de paenit. c. 6. X. de Paenit. Carpz. 2. 283, 9. Jo. Rosner. Ref. Paenitent. C. de Absolut. §. 17. p. 459.

Seipsum v. nemo pt absolvere, Carpz. 2. 293, 4.

Resp. an d. Consistorium d. Northeusen.

Tit.

Als ihr uns eine rechtliche frage nebe zugehörigen acten und registratoren Maria Margrethen Nath. Neanders Ehe weib betr. zugeschickt, und unser information darüber d. ortheilen gebeten, demnach halten wir in rechten gegründet u. d. ordnung seyn.

704

~~Factispecies~~

Ist nunmehro vor 3. Jahren ~~et~~ ~~prod. excurrit~~, ein Rathsherr, bey auch verstorben, an dessen stelle die Tuchmacher gülde, daselbst ~~hinwiederum~~ einen andern aus ihren mitteln zu erwehlen berechtiget, und ~~hatte~~ hatte die ordnung nach dem gemeinen Rathsgang den Handwercksmeister Nathanael Neanders zwar getroffen, die Tuchmacher gülde aber ~~gebrauchet~~ sich ihrer freyhenwahl gebraucht, ihn, ~~praeterirt~~ gedachten handwercksmeister praeterirt und elegiren aus denen Gewercken zum Rathsherrn ~~Hr.~~ Johann George Niedeln eligirt, seiner ~~pre-~~

teritus aber [illegible] Supplicatin [illegible]

praeteritum [illegible]

[illegible]

und [illegible] ihrer unbildung nach

[illegible]

praeteritus [illegible]

[illegible]

[illegible]

[

Psalms bedienen, und damit ihre
wiedersacher todt bethen wolte,
massen sie auch einige von dergleich
Materi beschehene Predigt auf sich
doch ohne noth gezogen, besage be-
richts fol: 11. lat: 6. signo XB.
und weil solche Auflage ihren Ehrl.
rahmen lædirt, und sich durch solche
præteritionem höchlichen gravirt
zu sein geachtet, so hat er und sie
solches bey E. Ed. und hochw. Rath
~~alhier~~ geklaget, und der Wahl wie-
derfrochen, auch darneben begehret,
daß der von gedachter Gulde er-
wehlte Senator removirt und
er an seine stelle befödert werden
möchte, hingegen die ~~Wollenweber~~ gulde
~~prætendirt~~ eine freye Wahl

Nichts desto weniger geben
doch giebt sie vor, als wenn jener novi-
ter electus senator solche causam
praeteritionis auf gehaltene Nach-
frage obgedachten H. Primario Tie-
roffen bekennet, und fordert darowe-
gen von selbigem ein Attestat, hier-
mit den neuen Rathsherrn zu con-
vinciren, gefordert, als aber selbiger negiret
solche Bekantnus abschlaget constanter undt
interpretiret seine Rede wie fol:
18. N.o VII-IIX. zu sehen. Das Weib
ist mit solcher interpretation nicht
zufrieden, fast hierüber einen ran-
corem und erwelt ihn bestaler gefast zu selben, und will ihn nicht
weiter, der vor ihren Beicht vater erken-
nen, und sich von ihm absol-
viren lassen, gewesen beylage ihrer obigen
Schrifften fol. 1. 2. und aussage

in Cons: f. 6. sondern begehrt ent
weder H. Diehfelden als Diaconum
oder den Kirchner oder ein Dorff
Priester fol: 13. V. XI. begehrt auch Worauf
sie ungeachtet seiner Warnung beyh
Diehfelden gebeichtet, wann er der H.
Primarius ihr condescendirt und zu
gute helt, darauf reiset sie zweymahl
nach Speyer geriset ihre sache per appell
tionem, und begehret auch aldorth das heil
Nachtmahl von H. Willio, der es aber
abgeschlagen abschlägt, besage fol: 8. 9. 10. 11. hier
auf den ander aber H. Hildebrand begehrt V. lebenden
Nachfolger zu Eberhardt aber
es wie sie wieder kömbt ist ihr
hier H. Diehfeld (: weil er ihr etwa
einmahl nicht recht geredet :) auch
nicht mehr gut genug gewesen sondern helt
einen wie den andern aus ange

führ

die Kostiam von wohlgedachtem
Primario, aus denen fol: 13. seqq:
insertis et fol: 18. refutatis cau-
sis zu nehmen, sondern begehret, daß
ihr alleine vom hiesigen Diacono
H. Dilfelden das Nachtmahl exclusi
Primario oder doch von einem
andern Priester gereichet werden
möchten, wie solches dero Schreiben
fol: 16. N. XXI. ausführlichen
ausweiset. Weil aber solches
beginnen nichts anders als einen
rancorem importiret, und eine
sache ist, so zu verachtung des H.
Primarii ambt H. der doch wie
ex actis zu sehen, daß Weib zu
begütigen wohl von seinem Recht
si modo fieri potest, abtreten

nach mehrern innhalt eurer
uns überlieben frage, und dero
darüber ergangenen Verfügung
wird zu bekommen actis und
registraturen, diesem
nach ihr dann

möchte, und vielleicht plenis cam-
dali ist. So hat sowohl Dny
Episcopus als E. Ehrwp Con-
sistorium bedencken getragen,
ihren petitis zu deferiren, und
weil das ~~Consistorium~~ Consisto-
rium Seniorum praesentem
causam an hiesiges Consisto-
rium zu remittiren beliebet,
auch selbigem dabey eingebunden
selbige in ein unpartheyische Re-
lation zu bringen und sich bey E.
nem wohlbestelten Geistlichen
Consistorio informiren und sol-
der supplicantin publiciren
zu lassen. Des-
wegen wir unsere hochgeehrte
Herrn

führter auch beantwortteten Ur-
sachen fol. 1. fac: altera et fol. 6. fac:
alt: und suchet derowegen bey E. E.
und Hochw. Rath als Episcopo
dieses, daß sie ihr vergönnet
würde einen andern Confessi-
onarium zuerwehlen. 7. jam cit:
Ob es wol das Geistl.
Wie nun solche sache Consistorialis ist,
und davor gehalten wird, So
wird selbige an hiesiges Consisto-
rium verwiesen, welches dann Civiu
derselben citatione ihre unbefugnüß und haß
gegen ihre Seelsorger wie auch ihre
Ehrsucht mit ziemlich glimpff ver-
wiesen und die Untüchtigkeit zum H.
Nachtmahl, welches ihr doch nie versaget,
worden, und höchste seelengefahr re-
monstrirt, auch ermahnet

teufelswerck, und der Rathsherr
were ein Ehrendieb, Sie were
einmahl in der Kirche gewesen, da
hette der Priester von der versöhn,
ligkeit geprediget, wodurch sie
commovirt worden, sich zu recon,
ciliren, da hette eine stimme ihr
zugeruffen, sie solte es nicht thun,
die sache müste herausser und sie
auf das Blut Christi gewiesen,
Gott stünde ihr bey, und hette etliche
visiones gehabt, da feurige Schlan,
gen ~~weren~~ vom Himmel gefallen,
so auch nunmehro verstorben. Sie
were ein Prophetin und hette
müssen auf den befehl der Stimme
dem Rathe die falschen scheffel und

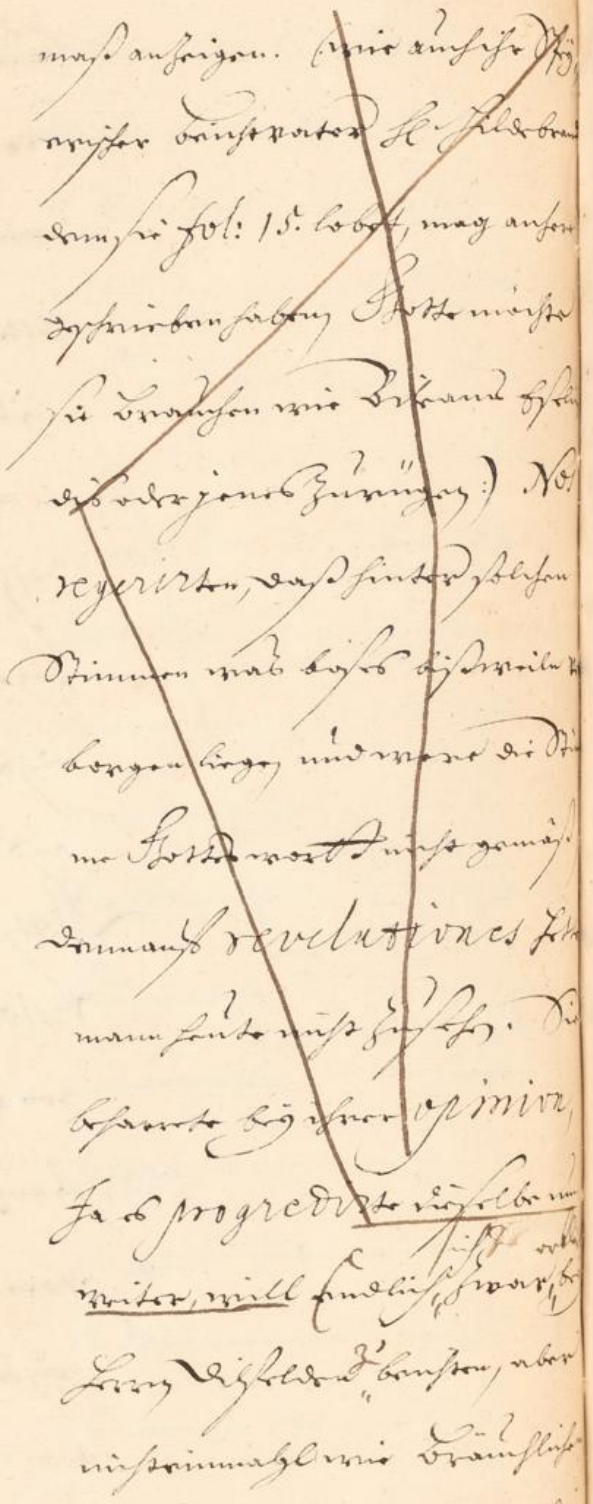

Herren hiermit, Sie wollen
itzt erzehlte facti speciem
und Acta collegialitez
mit fleiß lesen und erwegen,
Von auch uns über nachfolgende
fragen, nebst zurücksendung
der Acten, informirt zu seyn
begehret,

I. Ob Supplicantin zu dem
Heil. Nachtmahl zu admittiren,
und in hunc eventum

II. Ob ihre allegirte Ursachen
also relevantes seyn, daß
wohlgedachter Primarius von
der administration und darz
reichung der hostien zu ex-
cludiren und ihr also alleine
von dem H. Diacono hiesiges
Capsels, oder sonst einem im

einem andern Kirchspiel zu
reichen, und

III. Weil Supplicantin zu bemü-
telung ihres Thuns sich auf
Prophezeyung und nechstdenen
in actis befindlichen noch
viel andern Stimmen beruf-
welches denn ein tieffeingesen-
ner grund ihres unwesens
und vermuthligen tentat-
onen ist, wie und quibus
remedijs, weil sie hierin
manden hören will, solchem
mald zu begegnen.

Ist Ihnen Schumann
nachgeritten

Und dabey thätlich gestossen
und sie verwundet

Demnach nun die erste Frage dahin steht, ob Schumann die Meyerin wegen der bey vorgegangener Rathstube bezeugten übergrossen Scheu und sich erschreckt habe, und die Ursach seiner Krankheit, Leibesschwachheit, auch etwas mehrers, dahero Herr M. Hieronymus Pastor. Prim. in Vorschlag gethan, ob er dieselbe [illegible] zu befragen, dannenhero derselbe Verhörung auf einen andern Ort mit Vorbewust der Obrigkeit der Cantzley verordnet,

Dieweil aber dannenhero Vorbringen gethan worden, als wenn der Schumann Meyerin nachgeritten, und dabey thätlich gestossen und sie verwundet habe, solches aber nicht gestehen will, sondern vorgiebt, er habe nur mit ihr geredet, und sie gebeten, sie wolle ihn doch nicht verklagen, weil er ihr nichts gethan, sie habe ihn auch nicht gestossen, sondern er sey ihr nachgeritten, und habe

...ux Sueviae Ernestus Ae. 1015. in venatu ab Alberone
...ite per imprudentiam telo trajectus, uxorem jubet
...lutari, & Alberoni ignosci. Ipse cum Sacerdos adesset,
...os advocavit, & praesentibus omnibus. Confessionem peccatorum suorum
...dit, cum mallet coram multis erubescere, quam coram Deo
...us apparere. Annal. Suev. Calvis.

FINIS & EFFECTUS.

Confessionis finis proximus ē Impetrand Absolutionis: hic semp sequ ad Confessionem rite factam: Art. Gen. x. §. 1. Decret. Synod. l. 4. §. 3. Unde Regula:

Pœnitenti, s. confitenti Absolutio ō ē deneganda.

Ab G. x. §. 4. fi.

Carpz. l. 2. def. Eut. 279, 11. & 280.

5 §. q admittendi.

In absolvendis confitentib. discretio adhibenda, ꝛdm spualem medendi artem, V. Conc. Epol. 6.; Trull. c. 102.

Ulterior finis est Præparatio ad S. Cœ[illegible]
Unde Regula: Neminem admittend[illegible]
ad S. Cœnam, nisi q impetrârit Abs[illegible]
lutionem. Art. Gen. VII. pr.
Conc. Trid. sess. 13. can. 11.

Rad: Non admittendus ad S. Cœnam, [illegible]
rite institutus & informatus, informatio [illegible]
fieri debet in S. Absolutie, Art. G[illegible]

Excipe 9.

hunc, q sine ꝯtemtu ex cāa rāonabili omi[illegible]
Confessionem privatam, ~~de cuius~~ quiq al. [illegible]
informatus, Carpz. 2: 276.

De Jure Pontif. tu et. hoc casu nectis postea, quod primum poterit fieri, ꝯfitend. Conc. Trid. sess. 13. cap. 7.

Talis cōa est, si qs ex Eutiis advenit modo, uti Privata [illegible]
fessio ō viget, d. Muller. Prof. Rostock. Apprd. [illegible]
Erg. stunde qv. 8.

Consectar.

Qui impetratā Absolutie negligit S. Syna[illegible]
eod. vel sequente die, 2dm mores cujusq[illegible]
is puniendus arbitrarie, nisi ex justa [illegible]
impeditus fuerit, tunc Tei sequenti die ~~[illegible]~~
Liturgia & Synaxis celebrae, admittis [illegible]
nova absolutie, Carpz. 2: 277.

Accidentalia ἀμώσιτα.

Hinc Finis Tertius, Informatio in vera Fide; Unde 1. Regula;

Absolvendus ante omnia informandus est in vera Fide & Catechetica; Art. Gen. VII. §. 4. 1. Apol. Alc. Art. de Confess. p. 183.

Praesertim Moribundus, Vid. omnino Quisdorp. Pr. de Sid. c. 1. Agend. Eccl. Gener. p. 26.

Exc. 1.

Nisi absolvens jam certus sit de profectib. absolvendi, eod. Art. Gen. §. 4.

Exc. II.

Sin ij absolutionem petens omnino rudis est, ut tam cito per istud temporis spatium, quod destinatum huic rei, satis informari non possit, tunc non in hoc Actu, sed domi vel in Examine Catechetico est informandus, nec ante ad h. l. admittendus,

d. G. Art. §. 2.

Ratio, quia hic finis non est essentialis hujus actus, sed accidentalis tantum.

Secus de Agend. Vet. h. tit. p. 19. Vid. 5. §. 2.

Visit. Erlad. de ad 1667. Olstnitz, §. 8.

Wann mit einem Leichtbuche etwas zu reden, sollen die Leichtväter beyzeiten v. ehe sie, ihrer unvermuthet, für den Leichtstuhl kommen, sie beschicken, v. mit ihnen die gradus in acht nehmen.

Ff. Gr. Chebr. de 1667. §. 5.

Quod si ex improviso rudis accedit, potest brevissima informatione absolvi, sed statim postea domi plene instituendus. Nic. Rost. lib. Absolutor.

II. Reg.

Modus informandi commode fit per quæst. catecheticas, Ag. VII. §. 4.

V. Rosner. Rosas Pugilent. ptot. impr. C. 3. de Vitæ Exam.

+ quæstiones Moribundis proponendas vid. ap. Quisdorp. Pi. desid. XI.

+ it. Nic. Rostium, lib. Absolutorio P. 3.

ptiuet ad fin. h. pg.

Poenitia publica ē accidentale gd
Confessionis /. poenitia accidentalis, q
regulr privatim fit. ō g. differunt
grauj, ste Cang. 3:84:2j
gratj, ste ō accidentale, regulr n.
Confessio publica fit privatim: delictum
n. publicum, fit publicè confessio tñ de,
precand. Hoc hic vera sedes est
tractandi d Poenitia Eccltica.

Thom. Sanch. (in sect. 9. tr. d off. Rel. Cit. p. 332.)
confessio ingt poenitiam monstrat, poenitia Confes,
sionem aperit, satisfactio veniam sibi dicta
tate gētis. Haec n. potest indulgi tribui
nisi ira Dei possit placari." Hic
Confessio Sacerdoti facta ē effectus Poenitia. Poenitia
ē effectus Satisfactis, ut g. Confessio ē ira pe,
nitia & satisfactis significat & absolutis Mini,
stris & ira impetrat: Hoc Satisfactio
ē actus virtus iar Dei in eratum, & eum g.
tritione, fide & gratia interna Dei re,
conciliantem, Poenitia n. g manentia ipsis
doloris & pectis admissis, & ea accepta, ad
propositum novae obedia. Hyp.
Confessio absq. Satisfactis tñ nihil
venit nisi, g Sedes Cath. Ecclia proprie
vocant Poenitentiam, qua ex pectis
poenitens purgit, & Christum à tñ satis,
factionem apprehit, cuius velut ārhīs Gor
g pectis suis dropatis exhibet, ut Cogs D.
Mald. disp. 1. d Cit. d. 27. ex ipsis, dr Patri
satisfecit.

Hinc orta tandem opinio d PURGATORIO, fil.
hos, q decesserint sine ipsis Satisfactis, paris Purgatorii
purgari, & Eleemosynis adjuvari, Concil. Flor. p. 643.
Conc. Trid. sess. VI. d Justif. can. 30. V. Chem. Ex. 3. c. 5. p. 203.
222.

IV. In Veteri Ecclia effectus Confessionis
delicti alicuius magni, et. fuerunt
certa poena Cctā singulis delictis con,
stituta. q poena et. Satisfactiones
dictae, scil. q. Cta offensa, ō dro satis,
Chem. Ex. C. Trid. P. 2. p. 380, 90
fieret, Ge. Wicel. in Via Regia, p. m. 20.
Exceptis V. T. Num. V. 6. 7. g Lev. 6, 1 c. 5 x de Jura. & Rem.
c. 24. C. 26. q. 6. & alibi
Item spectatim dicta Poenitentia, tariffa Poenitentialis
ap. Germanos vocata Liber Judicialis. Sulp. Sev.
l. 2. p. 436. q eos sub satisfactis i poenitia rece,
pissent. c. 3. & 14. Conc. Eliber.
De hisce satisfactis vitiis multa in veteres Con,
cilia, V. Concil. Ancyran. Can. p. 95. xi. H. de Poenit.
Dec. ex. l. 5. t. X. is & Sent. Excom.
c. 7. Can. p. 591. C. XI. q Concil. Nican. & ubi pas sim
Meyfart. Cat. 37. c. 61. 127.
Hyperm. in Sulp. S. 436. Spanh. Jeun. Disp. d Poenit. parth.
Et exstant hoc Libri Poenitentiales.
Cone. Wormat. c. 8. & c. Rhem. c. XI. Nicol. I. ap. Can. p. 567.
Summa Theol. d Engl. d. griex. Kirchen, & Katholyk
Grotij ipsius satisfactiva Consilia tum reperi, c. IX. p. 208.
de Imp. S. P. circa Sacra & Religiosos. habuerunt
vim obligandi, & Cepta fuere g mod. Legis hu,
manae: unde & dispensari potuit.

De hisce poenis poterat dispensare Ecclia vel
Episcopi, qa & pars tm humana, d. c. XI.
Concil. Nicen. in fi. Licet Concil. Elibert.
c. hoc dispensandi jus denegat & peccatores
nisi mortis ad publicam paenitentiam admittat, adh. Sulp.
l. 2. d pacif. & 10. Meyr. d Florent. p. 24.
Cui dispensandi dicta INDULGENTIA.
c. 2. Concil. Antioch. c. 2. Conc. Laod. V. Conc. Lateran. c. 62.
Vere igitur semibus sub Tyrannide Rom. Pontif.
& satisfactis & indulgia vota ad disputas res,
remissum ap. culpa, & poena humana, tracta
fuere, invitā orthodoxiā Conc. I. Trid. Sess. VI. d Justif.
Spohn. d. C. p. 183. c. 14. & alibi, ubi tamen
poenae satisfactis reperi.
D. Strauch. Disp. Theol. d Indulg. lit. inq. hic.

Est v. Poenitia / satisfactio hac ira Dei, Privata
& Publica, v. Leha. Chr. pir. 2:34.
sine scandalo & privatim vomissis delictis impo sita,

Wallfarthen & peregrinaes ad loca sancta, Hierosol. Romam, Turonem, &c. q. [illegible] orta sub Carolo M. Sed in Concilio Catilonensi in Ecclesia Francica & Alemannica abrogata, V. Lehm. Ch. Spir. 2: 41. p. 170.

Sed hunc effectum Confessis jam diu antiq[illegible] esse, Nec nec ee cum restituere; [illegible]
Apol. Ac. p. 183.

Restituend. ij censet Melchior ab Ossa in [illegible] Civili Saxon. Msc. ad Electorem Augustum Carpz. 3: 82. Sed videtur hi tm illgndi de [illegible] blica deprecae: q. Apol. 4. de Confess. [illegible] probat. add. decret. Synod. §. 8.

Ritus veteres satisfactionum ab annis amplius mille fuerunt in usu, Sed aspras & diuturnas illas [illegible] satisfacties didicerunt Pontifices in [illegible] Eleemosynas, preculas & jejunia [illegible] Filie Iuris [illegible] commutare, & has ipsas ex commutatis [illegible] Pecunia redimi. Chemn. Ex. Trid. P. 3. p. 205. [illegible]

Vel [illegible] relegrus exinde ee ap. nos Modus [illegible]

Reconciliis Peccatoris gravioris Criminis [illegible] 4 dr, Deprecae Publica, öffentl. Lirch[illegible] de qua Cap. sing. infr.

Itemq. pana illa Eccl[illegible] Majoris Banni, [illegible] Lirchthür mit [illegible] weissen Stabe zu [illegible] de qua Agen. X. §. 4. & nos infr. de [illegible]

V. Effectus in Eccla Rom.
ut Poenitentialis habeat racem Filii, & Filiae,
ad impediend. matrimonium, quomodo susceptio
in Baptismate, c. 8. 9. 10. q. 1. cau. XXX.
Hinc appellatur German. Lichtvater, v. Lichtbind.

~~[illegible]~~ Modus externus:

718

1. Rae Loci,

Regtr in Aedib. Sacris absolutio impetranda, & qd. publicè in Choro, non in Sacristia, nec aedib. privatis Pastoris, | Ab. VII. §. 5. decr. syn. h. 1 §. 4.

Limit.

Excipiunt 1. aegri, & infirmi, q in suis privatis aedib. absolutionem S. Coenam impetrant. Agen. XIV. Carpz. 2: 292. diss. Eute Calvin. Muscul. Aret.

2. Primores & Nobiliores, q in Sacristia, vel suis s. cellis s. aediculis sacris, ius fürste od Hoorl. Kirchgemach, absolutiem impetrant.

2. Rae TEMPORIS.

Regtr die sabbati pcedente diem domin. vel Festum, quo S. Communio habet, & tempe Vespertino. G. A. VII. §. 6.

Amplia.

Hinc adeo Filialiste obligati sunt quod Confess. seq Pastorem, & in Matre Eccla gfiteri. d. §. G. A. VII. Decr. syn. h. t. §. 5.

Exc. I.

Senes, Gravidae partui ppiores, tempe gfitim hyemali, pnt et. die dominico gfiteri, d. AG. 6. §. Decr. syn. h. t. §.

Exc. II.

Primores, & q rae officii pridie impediti de gsrthe.

II. Reg.

Frequenter S. Absolutio & aditus ad S. Coenam petrari debet, Carpz. 2. 279. Negligentes admonendi, gtumaces deferendi Consistorio, Decr. syn. h. t. #

Ad minimum semel in anno tempe Paschatis, sine [illegible] ad exptm legis Corim. Levit. XVI. fi. [illegible] Apol. Aug. p. 158.

Dsepius requritur, V. Rohn. Ros. Paenit. p. 386. [illegible]

De reiterae paenitae V. Gratian. Complat. d. 2. [illegible] Svenk. disp. Maug. Lipsiae [illegible]

Ubi solet Superintti & Mgrtui loci rescribi: Ihr d. Superint. wollet ihn nochmahls ernstlich andeuten sich bey 4. woch. zu Beichtstuhl einzufinden; widrig falls aber ihr d. Ehrw. ihn aus d. Gerichten gebieten, damit dem ärgernis einsten abgeholffen werden möge.

~~[illegible]~~

III. rae ORDINIS.

1. R. In opidis Ministri sedeant in locis satis distantib. ne alter altex impediat, Confitentes v. ante chor. exspectent, ne alter altex exaudiat. AG. VII. §. 3.

2. R. In pagis qlib. cfitentium in suo sub-sellio cpsolat absolutum. d. AG.

3. R. Gravidae & Infirmi senes o ff detinendi, sed ante reliqs oes absolvendi, AG. eod. decr. syn. l. 4. §. 2.

4. Adolescentes cedant Majorib. AG. eo.

5. Confitentes cfabulatib. oib. abstineant, precib. vacantes & meditatib., AG. eod.

6. Ante & post Confessiem & Absolutiem abstineant compotationib. choreis, & aliis levitatib. sub gravi pani, decr. synod. de s. Coen. l. 4. §. 2. cf. ~~dist. 4. de penit.~~ c. 6. q. 4. cau. 33.

[illegible] Ordn. Ölsnitz, §. 8. Damit auch das Zu-
[illegible] des Volcks an die Beichtstühle nicht
[illegible] geschehe, soll von d. Cantzel [illegible]
[illegible] Vormahnung ergehen, v. eine gewisse
[illegible] auf die unbescheidenen, denen
[illegible] zu lesen, gesetzt werden: Und haben
[illegible] diaconi auch selbst dieselbe abzu-
[illegible], v. Kranke, alte v. schwache
[illegible] für zu ziehen, sollen auch zur
Absolution nicht etliche zusammenspahren,
[illegible] sich d. Kürtze v. nervositet
[illegible] einem iedem ~~gebrauch~~ beschiffen.

IV. Nummus Confessionarius

V. Can. 48. Conc. Elib.

improbat à Quistorp. Pi. decid. VIII. & alium proponit. Vid. ij d. cau. ministeriali S. Absolut.

Vex. & ipse ō vtq. oīo practicabilis.

Commodius aliis vtq., si collectæ fiant à parochis sicut alicubi certæ Eleemosynæ à consentienti & mod. ipsis sibi ponentib. colligunt.

Approbat qd. in nris Ecclis, & à Carpz. 1: 118. 119 addit tn ex Consilio Fac. Theol. Witeb. & Gerh. satius ee, ut ō statim post Absolutionem, sed alio potius tempe beneficium declarent parochiani, d. def. 119.

V. Rae Lingvæ.

Ignarus lingvæ qt callet Parochus, p. interpretem pt Confessionem edere & absolutionem accipere, Carpz. 2: 278.

Am. p. Cras, v. Ephem. Erud. Gall. 1667. p. 74.

...gis ad Lev. 5,5.
...nfessio ita fiebat: manus imponebat
...apiti hostiae immolandae, & id quod inter
...ornua ejus: dein sic dicebat: "obsecro
...Dne, peccavi, iniquè egi, & prevari
...atus sum coram te, sic & sic fecit.
Ecce poenitet me, & pudet me operum meorum, nunquam
revertar ad ista." Ibid. Hanc for-
...am confessionis Ebraei vocant con-
...ssionem verborum, quae fieret more so-
...enni & certis verbis. Scribunt
...vos Ebraei, nil profuisse sacrificia
...er se, neque expiasse peccata, nisi ac-
...sserit poenitentia & confessio, jux-
... Num. 5,7. ad quem locum ita scri-
...t: dicunt Judaei, per oblationem
...coris intelligendum peccatorem.
...m cum pecus ad mortem ducit,
...bet peccator cogitare, ac si ipse
...peccata sua duceret ad mortem,
...confiteri: "o Dne, ego reus sum mor-
..., ego commeruissem lapidari propter hoc
...ctum, vel strangulari, vel comburi, &c.

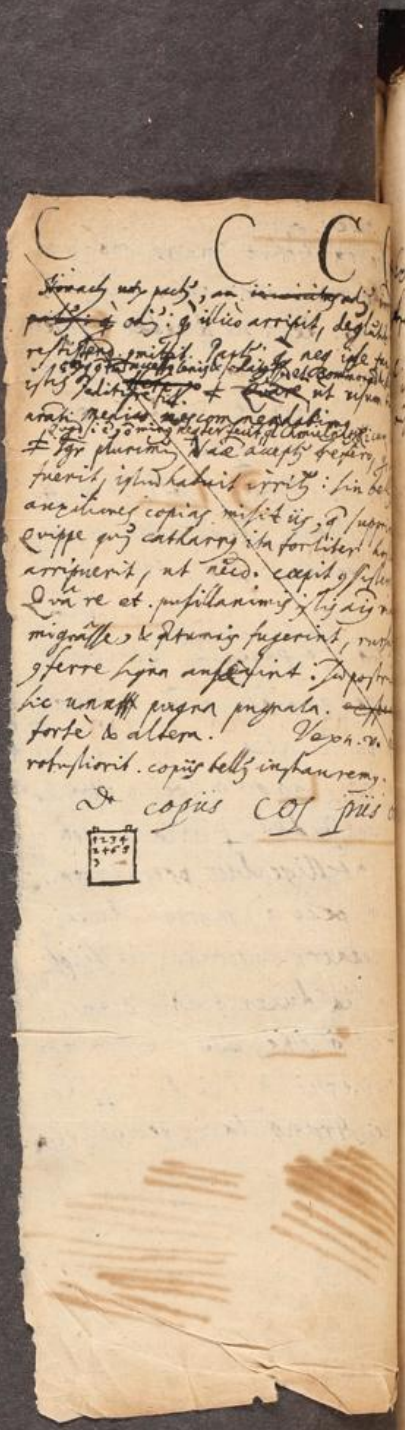

Abusus & gria.

1. Inquisitio curiosa absolventis.

Art. Gen. VII. §. 1. die Kirchdiener sollen d. Vorwitzigen* weise von ihren Leichtbindern, wie etwas Beschehen, frag, was ihnen d. geleichtet worden, denn diese Leichte d. 2. einer inquisition d. heimlich v. Verborgenen sünden pp.

Decr. Synod. h. t. §. 3. Vielweniger sollen sie ihre eigene sach da vorbringen, od. sonsten mit d. Leichtbindern in Leichtschuhe sich abwerffen.

* Examinat. v. aliquotis, o. curiosa, o. improbat. Apol. Al. p. 183. c. ois. ii. de Pan. & rem. c. 9. Concil. Nicen. c. fi. Conc. Arel. ibi: nisi revelarint. Asian. Prax. Ecc. T. 1. p. 33 p.

II. Denegat. Absolutis privata, ex odio & affectu privato, c. 11 Aeos. Ag. VIII. & X. Carpz. 3. 107. Decr. Syn. t. 8. fi.

III. Propalad Confessionarii in Confitentis.

Neq Confitens, neq Confessionarius quicquam divulgare debet, sed omnia quae acta, dicta, reticeant, sub gravi poenâ, Aug. VII. fi. Vid. Besold. Pract. voc. Beicht. Lancell. §. Sive. I. [illegible] c. 2. dist. 6. de poenit. c. [illegible] de pen. & rem. Conc. Laterana. c. 21.

Etsi ut testis juratò deponere debet, Carpz. 3:25. [illegible] Judic. & Proc.

Quid si Reip. [illegible] sit? ut [illegible]?

aut vitam Vindictae divinae, V. [illegible] lin. 2.

IV. Suspensio à S. Abs[illegible] quae dr Excommunicatio minor, quamdiu separatio à tota Ecclesia & communione Fidelium dr Excommunicatio utramque sequitur in poenitente, deprehensa Publice. Vid. Concil. Elib. c. 31. C. Carth. 3. Conc. Tol. 3. c. 11. 12.

Denegatio impositis manus c. 11. C. Carth. 5.

An penes solum Pastorem? Aff. Arian. Prax. Eccl. [illegible]

V. Contemptus S. Absolut.

Qui post morb. octidiam inconfessus mortuus, [illegible] bilia confiscatur, Constit. S. Ludovici R. Gall. Ephem. [illegible] 1668. [illegible]

QVIBVS DELICTIS. imponenda.

Qui publicè deliquerunt & Ecclesiæ offendiendi fuerunt: quos delictis in Ecclesiæ c.1.X de Panit.
nothum peccat. Carpz. 3: 89.
Lecit. VI. 1-7. Decr. Lym. t. 8. p.

Consect. 1.

Non q. delicta privata & occulta committentib. ut sponsalia inscio Parente ij hens, Carpz. 3: 89.

Diff. Ecclesia Rom. in qua tenenq; tres et. occulta delicta agire & publicas vindictas, forte origene ab, tore, v. Chemn. Exam. Conc. Trid. D2. p. 335.

2.

Nec sufficit pœnitentia, qa ipsa d delicti, Carpz. 3: 90.

Limit.

si in cad. Ecclesia delinquentes permanent. Secus, si emigrant, emigrand v. & exclusio e loco satisfactis Ecclesiæ, Recipiendi v. recipi delinquens, Carpz. 3: 73. fi. ij le Supra.

Concess. E Relegati ē tenenq; ad pœnitentiam Ecclesiæ quām in Ecclesia Elector. à Consist. Altenb. ordinatā, ut Relegati in se exercitium sortia pœnitentiæ Eccl. ageret, in scripto a. 65, 4 re, legendi jamq; erat, nollet eam agere, qua scripta hinc in aed Consist. An tali ordinatio observanda? q Affl. ait resp. in Ecclesia satisfaciend. ij ministerium v. Excommunicand & bannam denuncianda.

q Reg. Resp. stinet Ecclesiam, de exclusis ab illa, etiam ab ista.

Decretum M. Martii 1577. additum ne confirmandum pœnitentiam qd tres, q pœnitentiam egerat & absolutionem ante exercitium deprecarentur: secus, ō a differendum Exercitium sortiti, neq; ministros quelibet ad hanc pœnitentiam.

Simplici hac limitatō Exceptio, ut nec in loco rel Ecclesiæ, q emigrantem recipit, Poenitentia imponi potest publice, qa illam d offendit, sed Recipiendi opus, Rehhan de Pan. Ect. c. X. Carpz. 3: 91.

nō meminit, Italiæ in casu, remissos fuisse eos, ades sponte d tpe delicti, ut reconciliacq; & sortiq; eadē se adferrent.

Ecclesiæ tradet, ut saltem populo de suggesti cer, tiores de recipiendis sint, & ne scandalo capiat, moneat, v. Ib. sit limitandus Affl, si inp. delicti hinc hac Ecclesia innotuit, arg. Consect. 1. Carpz. 91, 13.

Consect.

Et multo minus in alia Ecclesia imponi potest
quam eam jam praestitit in ea, quae offendere
Carpz. 3: 92.

Ampliatio Regulae:

Et. Nobiles obligantur ad poenitentiam pu
in ea Ecclesia, ubi ea viget, et cujus
quae his facilius soleat dispensari fa
Carpz. 3: 93.

Imo et in personis Illustrib. suo modo locum
Ita Comiti cuidam quidam duxerat Fratris Viduam
responderunt Scabini Lips. ad 1648.
monium quod. et rescindend. Ad praeter
utriusque contentium poenitentiam,
e suggestu monendos subditos, ne
factum, Juri divino adversum, imitari
deant.

Strauch. disp. de priscis publicè poenitent. rit.
Meyer. disp. de Novatian. p. 26.
Lehm. Chr. spir. 2: 34.

RITUS ACCIDENTALES: 723

variant, prout in gravis Ecclesiae juris atque moris, quod mos observandus, Carpz. 3: 83, 13. ubi & triplicem refert mod. quo tamen magis variatur:

I. In Consistorio solum
ut fiat, tamquam in Ecclesia Representativa.

II. Ante fores templi
ut sistat, baculum album in manu gestans,
Alg. x. Sed hic modus ad Bannum majus pertinet: de quo et. d. Art. loquitur magis huc facit Decr. Synod. 4. 8. ibi: Das hinein vor Altar, das sich vor der Kirchthür.

III. In templo, mit öffentlichen Vortreten, od. hinein vor Altar, od. in's mittel od. in Kirchstuhl,
ad irrogata respondens & absolutionem accipiens.
quae tamen ceremoniae referuntur inter principalissimas famosas, à Consist. supr. Carpz. 3: 83. fi.

IV. Ex suggestu à Concionatore
ob ipso Reo ut deprecatio, nomine Rei, fiat; Vel nomine suppresso, & Reo ultimum inter Communicantes locum obtinente:
Vel nomine expresso.

In quib. ritib. et. dispensari solet Pertinax in favorem Matrimonii.

Pœnitæ ultus fructus, viatici ultimi
fœcundi fructus sacerdotum, de Consuetudine
venerabile signum, susceptio Habitus
religiosi, Vid. Cæc. Tol. XII. c. 2

Form. deprec. cut.

E. Chr. L. ist auch wissent v. zu genüge
bekannt, welchermaßen in hiesiger im-
wohner nahmens v. weg seins sowol
gegen Geist. als weltl. Obrigkeit begangenen
großen ungehorsams v. verübten unver-
antwortl. wiedspenstigkeit nunmehr
viel lange jahr von dem gebrauch des
heil. Abendmahls suspendirt gewesen,
auch durch dieses sein ärgerliches leben von
dieser Christl. Gemeinde sich gleichsam selbsten
ausgeschlossen v. abgesondert, Nachdem
aber derselbe solch sein unsötiges leben v.
übels verhalten bußfertig erkennet,
v. herzlich bereuet, auch von der weltl.
Obrigkeit deswegen gebührende bestraffung
ausgestanden, Als ist er nunmehr
auf zugesagtes v. versprochenes besser
verhalten wiederum zu einem mitgliede
dieser Christl. Gemeinde auf v. an-
genommen, v. ihm der zutritt zu beichtstuhl
v. Nachtmahl gleich andern frommen Christen
wiederum verstattet worden.

haben wir uns doch gegenst resolvirt,
daß solcher in den Vortreten vor dem Altar
v. ~~öffentl~~ gewöhnl. kirchl. Bisse zwart
verschont werden solle, Es hat aber
derselbe dem W. U. Superint. zu S.
Cang. N. wegen der zu öffnen wird ihm
ausgegossenen ~~Injurien~~ schänd. v.
schmähworte d. allein an der ordentl.
Christenstelle gewöhnliche abbitte
zu thun, sodann auch sich unserer be-
straffung, s. wie ihm förderlichst
zu erkennen werden, gehorsamst
zu submittiren, v. damit das bisher
gegebene große ärgerniß hinwid
abgethan, auch so in der christl. kirche
allerdings versöhnet werde, so
haben wir inliegend Formular
fertig lassen, welches du den
Superint. übersendet zu zustellen hast,
damit selbiger der öffentl. ablesung
halber auf denjenigen Tag, wenn
nach geleisteter abbitte mehr ge-

melter N. des ꝛc. Vor; beicht-
stuhl sich eingefuhr, gebührende
Verord. bey den Pfarrer daselbst
thun möge. Sollte er sich aber
dessen nachmahls, wie vordisen
geschehen seyn mag, verweigern,
Bittu ich alsbald bey Stecken zu
lassen, v. uns solches zu ferner
Verord. ungesäumt aber zu be-
richten. Lieben p. d. Schl. 27. Aug.
1661.

Moritz.

Würdige Hochgelarter Liebe Andächtiger und
getrewe. Wir haben auf ewren erstatteten auß-
führlichen bericht in sachen die gradus der Kirchen buße
betreffendt gnädigst resolviret daß hinführo in beyderley
euch anvertrauten Superintenturen einerley bestandi-
ge formulen gebraucht und dergestalt beobachtet werden
sollen, daß im fall auf die Schwängerung keine Ehe
erfolget die Deprecation nach lit. A. mit benennung
der nahmen und vortreten vor den Altar, Zum
casu aber da die Ehe erfolget und die Schwängerung
vor der copulation offenbahr wirdt, gedachte copulation
und deprecation zugleich uno actu nach dem formular
B. /: Es wehre den daß in casu necessitatis die Copulation
in der Ambtstube schleunig werkstellig zu machen Wel-
chem fals hernachmahls die deprecation nach der bey obi-
gen casu verordneten maße anzustellen währe. /
Wan aber die frühzeitige Schwängerung erst nach der
Pristerlichen Trauung herauß kömt, oft erwehnte Depre-
cation zwart auch nach lit. A. mutatis mutandis jedoch
in honorem matrimonij ohne benennung und Vortretten
verrichtet werde wo nicht dergleichen Ehelente uf besche-
hene vorhaltung ihrer begangenen mußethat freventlich
geleugnet und solcher Zierde ungeachtet mit Kräntzen u.
andern hochzeitlichen Ehrenschmuck als ehrliche Tugendt-
liebende Leute sich zur Kirchen beglenten lassen. Welchen
fals sie nicht unbillig nach inhalt des Chur- und Fürstl.
Gemeinschaffts-Consistorial-Decreti vom 18 Februarij 1652
an den heiligen orthe so zu boßhaftiger weyße profaniret
widerum vortreten und mit nahmen benennet Im-
maßen den auch im fall des Ehebruchs Todschlages und
dergleichen schwehre laster, da auff beschehene Begnadi
gung die Kirchen buße verordnet wirdt, die

Abkündigung nach denen von Euch sub E et F.
beygelegten formularen geschärfft werden sollen
Begehren dem nach ihr wollet euch hernach ins
künfftige richten und zu verordnung derer Kir-
chen bussen, wann Unser Consistorium euch solche
anbefehlen wirdt die darinnen gesetzte maße
und gradus gebührendt beobachten. Andenen
geschicht Unser Wille und Meinung. Datum
Moritzburgk an der Elster den 1. Junij 1670.

An die Superintt. d.
Schlesij v. Schlesien

A.

Es ist Ewr. Christl. Liebe vor dieß mahl zu ver-
melden, auch derselben sonsten bekandt welcher
gestalt N. N. sich in Unehren zusammen gefunden
und in fleischlicher Unzucht ein Kindt erzeugt wo
durch sie dem Sechsten gebothe zuwider gehandelt
Gott und die Obrikeit erzirnet und dise Christl.
Gemeine geärgert. Wann den solches als eine
schwere straffbahre sünde eines Fürstl. Hochlöblichen
Consistorium nacher N. berichtet und von darauß
dise verordnung ergangen daß itzt gemeldete delin-
quenten neben der weltlichen bestraffung auch
der Kirchenbuße {ohne / mit} vortreten vor den Altar sich unter
werfen sollen. Als ist ihnen Predigambts wegen ihre
sünde zu gemüthe geführet worden also daß sie zu ei-
niger erkäntnüß derselben kommen und nehmen
begehren mit Gott und diser Christl. gemeinde außge-
sohnet zu seyn. Sie erkennen ihres ortes bußfertig wie
schwerlich sie durch solchen unehrlichen und unehligen
beyschlaff sich an Gott versündiget, dise Christl. gemei-
ne geärgert und sich selbsten in Gottes und der Ob-
rikeit straffe ja in zeitliches und ewiges verderben ge-
setzet. Sie glauben aber auch hernächst festtiglich es
werde Gott kraft seiner verheißung nach welche er
die sünde zu vergeben und derselben nimmermehr
zu gedenken zugesagt um des blutigen verdienstes Jesu
Christi willen ihnen gnädig und barmhertzig sein und sind
hernächst auch des guten vorsatzes durch beystandt Gottes des
H. Geistes sich hinführo Christl. erbar und wohl zu erzeigen

In ansehen dessen nehme werden sie billig als bußfertige Sün-
der in dise Christl. gemeine wieder auffgenommen, und

ihnen der Zutritt zum Beichtstuhl und gebrauch
des heiligen Abendtmahls hiermit wid eröffnet:

Gleich wie nahe unsers orthes wir schuldig sindt d
von hertzen zuvergeben die sich an uns versundi
Also wirdt ewre Christl. liebe hiermit erinnert gegen
sinse gefallene und bußfertige sunder sich willfahr
zu erweißen das gegebene Ärgerniß fallen zu
und bey verspürten wohlverhalten ihnen ihn
fall in ungethen nicht vorzurücken

Ein jeder sey vor dergleichen sünde gewarnet also d
mit Gottes zorn und straffe erriget das gewißen
letzet und zeitliches Ewiges verderben verursacht
wirdt wie das Exempel der ersten welt der Sod
ten und anderer mehr bezeugt

Der getrewe barmhertzige Gott vergebe disen b
fertigen sundern ihre sünde und regire sie m
seinem H. Geist daß sie ihre buße ihnen einen
seyn laßen wir auch an ihren Exempel uns b
in wahrer Gottesfurcht wandeln und unser
behalten in heiligung und in Ehren nicht in
lustseuche wie die Heyden die von Gott nichts wißen
1. Thess 4.

B.
Copia
Ordnung

Wie es Künfftig mit denjenigen Personen welche sich unerwartet ihres Ehrentages unerlicher weyse zusammen gefunden und mit einander fleischlich vermischet haben der offentlichen deprecation und Copulation wegen zuhalten.

Anfangs soll solche handlung jedesmahls auf den Freitag nach verrichteter Buß- od. sonst ordentlicher Predigt angestellet und erstlich nach gesprochenen gewöhnlichen Kirchen gebet vor dem Vatter unser vermeldet werden daß insonderheit diesmahls mit einzuschlissen zwo Personen mit Nahmen N N. welche aus verführung des bösen unsaubern Christus dem Sechsten Geboth und Gottes ernsten willen zuwider fleischliche unzucht getrieben und solcher gestalt wie Gott im himmel ~~also~~ und die liebe Obrigkeit erzürnet also auch die Christl. Gemeine schwerlich beleidiget und geärgert itzo aber nach vollbrachten Gebet für dem Altar ihre Sünde bekennen und umb vergebung bitten und den hierauf vermittelst ordenlicher Copulation in den Standt der H. Ehe eingewisen werden sollen daß sie sich von hertzen bekehren und künfftig ihren Ehestandt also führen mögen daß es Gott im himmel zu lob und preiß zu besserung ihres lebens und entlich zu ihrer seelen heyl und seligkeit gereichlichen sey.

Wann den nach den Vatter unser der segen gesprochen so sollen versicul aus einem Buß Psalm gesungen werden und unter solchen die armen sünder zum Altar sich verfügen und niederknieen

Hic legatur forma publica absolutionis ut sequitur:

Geliebte in den Herren, der Herr Christus hat

seiner lieben Kirchen hier auff erden zweyerley schlüssel
zu gebrauchen befohlen als den Bundt und Lose schlüssel
Math. am 18 und Joh. 20. und S. Pauli hat sie beyde
selbsten gebraucht an den Blutschander 1. Corinth. 5. und
2. Corinth. 2. Item solche gewohnheit zubinden und zu
lossen ist auch mit allen fleiss in der ersten Kirchen und
der Apostel zeit gehalten worden wie aus Eusebio und
andern Scribenten auch des theuren Mannes Gottes
D. Lutheri Schrifften und anders mehr zu sehen
Die weil den dise gegenwartige zwo Personen durch
die begangene sünde der Hurerey und unzucht sich der
gemeinschafft Gottes und seiner lieben Kirchen auch un-
wurdig und unempfindlich gemacht begehren sie nach
durch offentliche Busse der Christlichen Kirchen wider
ein verleibet zuwerden und erkennen und bekennen
herthen wie sie so eine schwere sünde begangen umb wel-
willen Gott in seinem zorn zu allen zeiten die welt
schrecklich gestrafft hatt wie die Historia der Sindfluth
Sodoma und Gomorrha und Davids Ehebruch aus wie
sie trosten sich aber daß unser lieber Gott allen an-
bessertigen sunder die ernstliche reue und leid haben
ihre begangene sünde will widerum zu gnaden annehmen
wie die Exempla Davids Mannassae Mariae Magdalenae
des Schächers am Creutz Petri und Pauli bezeugen
und solches um des bittern leidens sterbens theuren
vergissens und gehorsams willen unsers lieben Herrn
Jesu Christi wie Gott spricht Esaiae 1. Waschet reinet
euch thut ewer boses wesen von ~~euch~~ meinen augen
lasset ab von bosen und lernet gutes thun, Wen

ewre sünde gleich blutroth ist so soll sie doch schneeweiß
werden und wenn sie gleich ist wie rosen farbe soll sie doch
wie wolle werden und Esaie 43. spricht der H. Christus
selbst mir hastu arbeit gemacht in deinen Missethaten Ich
Ich tilge deine übertretung umb meinetwillen und gedencke
deiner sünde nicht Ezechiel 33. So wahr ich lebe spricht
der Herr Herr ich habe keinen gefallen an tode des gottlos
sondern daß er sich bekehre von seinen wesen und lebe.
S. Paulus 1 Timoth. 1. Dem das ist je gewißlich wahr und
ein teuer wertes wort daß Christus Jesus kommen ist in
die welt die sünder seelig zu machen unter welchen ich
der fürnehmste bin aber darum ist mir Barmhertzigkeit
widerfahren auff daß an mir fürnehmlich Jesus Christus
erzeuget alle gedult zum Exempel denen die an ihn glau-
ben sollen zum ewigen leben, aber Gott dem ewigen König
dem Unvergänglichen und Unsichbahren und alleine wei-
sen sey Ehre und Preiß in Ewigkeit. Amen!
Dessen sollen sich arme bußfertige sünder so wohl als auch
gegenwärtige zu getrosten und zu erfreuen haben und
sich im glauben halten an das Bluth Jesu Christi, das
sie reiniget von allen sünden.

Interrogatoria

1 Wir auff frage ich euch.
Ob ihr auch vor Gott und diser Gemeine von hertzen
bekennet daß ihr offentlich wider das Sechste Gebeth
gesündiget und mit ewren sünden Gott und die Ob-
rigkeit erzürnet und viel Christen geärgert habt.
Resp. Ja!

2.

Ob euch denn auch solche begangene sunden von hertzen
leid seyn und begehrt widerum durch die offene Ge-
mit Gott im Himmel und der geargerten Gemeine
wohnet zuwerden? Resp. Ja!

3

Ob ihr auch von hertzen gleubet das Jesus Christus Gottes
Sohn euer Erlöser und Heiligmacher seÿ in dise welt
kommen die Sunder heilig zu machen und daß er al-
umb ewrer Sunde willen gelitten habe und gestorben
und mit seinem heiligen teuren blut die gnadenreiche
vergebung ewrer sunden und daß ewige leben erwer-
ben? Resp. Ja!

4

Ob ihr auch hinforder mit Gottes hülffe und beh-
des heiligen Geistes gedencket ewer leben zu bessern
und wahrhaftig gleubet daß ich als ordentlicher Hei-
sorger dises ortes von Gottes wegen macht und ge-
habe umb Christi willen durch die H. Absolution
solche öffentliche und alle andere sünden zu vergeben
Resp. Ja!

Imponatur manus.

Der Almachtige Gott und Vatter seÿ euch gnadig und
Barmhertzig und verzeihe euch alle euere sunde
Jesu Christi seines lieben sohnes willen und regire euch
fort durch seinen heil. Geist daß ihr euch maget fur
sunden schanden und laster hüten. Darauff

ich euch die heil. Absolution und vergebung aller
ewrer Sünden und Zehle euch offentlich vor diser gemeine
derselben loß und nehme euch wider auf zu diser seiner
Christl. Kirchen Gemeinschaft und gebe euch macht an
meines lieben H. Jesu Christi statt, dessen diener und
mundt botte ich bin zu ehester gelegenheit mit andern glau
bigen Persohnen das H. Sacrament des wahren leibes
und bluths Jesu Christi und aller andern Christlicher
freyheit zugebrauchen, zu stärkung eurer seelen heil und
seelikeit im nahmen Gottes des Vatters, und des Sohnes
und des Heiligen Geistes. Amen!

Apostrophe
ad populum.

Deprecad. publ. Nachdem zwischen zweyen Weibspersohnen in äußerer hiesiger Gemeinde

Ist E. Christl. Liebe mehr, als zuviel bekant, in was vor Zanck und dahero erwachsene unversöhnlichkeit, Anna Caspar Jungens Eheweib bisanhero gelebet, und wie über allen angewanten fleiß und mühe des heiligen Predigambts sie dennoch zu keiner sühne hat können gebracht werden, bis endlich bey dem Fürstl. Consistorio die sache dahin gedien, daß sie dem beleidigten theil die hand gereichet und versöhnung angebothen, auch hierauf würcklichen hinwiederumb ausgesöhnet, und mit der sprechenden, daß sie ins künfftige als einer wahren Christin eignet, mit derselben person leben wolle. Alldieweil dann aber sie die gedachte Jungin durch solche bißherige verzögerte aussühnung nicht nur ihren Gott heftig erzürnet, ihre seele eine solche lange zeit in muthwillige gefahr gesetzet, insonderheit auch diese gantze Christliche Gemeinde geärgert, als läßet sie hiermit solches gegebene ärgernüs iedermann demütigst umb Gottes willen abbitten, versprechende, auch ins künfftige als einer frommen Christin ziemet mit iedermann Christ: freundlich und verträglich umbzugehen. Derowegen so vergebe ein ieglicher dieser Mitschwester ihre fehle, damit Gott unsere fehle auch vergeben, es rücke ihr niemand solches dasselbe für,

ein ärgerlich zu zancke entstanden, doceuten das eine theil

in unter sicherlichkeit so lange verharret

sowohl mit dieser Persohn, als auch mit mannigfaltigen Christ, und freundlich zu leben versprach und zugesagt.

erwartet theil

fuß

1. Tim. V. 20. ἐνώπιον πάντων ἔλεγχε, ἵνα καὶ οἱ λοιποὶ φόβον ἔχωσι.

Novae negotiationis circa religionem Thianam
& verum Thianismum reducendum
finis esto intermedius
& remedium
proximum

Abrogatio schismatis, & reductio ad statum
Anni 1530. & oblatae A.C.
Remotis articulis Smalcaldicis, &c. Et vicissim remotâ aspiratione A.C.
reductâ libertate communicandi utrobique, sine notâ apostasiae aut idololatriae.
abolitis nominibus schismaticis Lutheran. & Calvin.
Concessâ ritum ecclesiast. differa.

Lex Ribuaria ut Jus Commune, cui et Principes subjecti, allegatur à Ludov. Pio in divis. pagler. Belg. T. 1. p. 573.
L. Salicae natalis in Germ. m. L. Ripuar. vis Rhen. inter duas ripas Masae & Mosellae

De Excommunicat.

Leges hujus mat. Alt. XVIII. item Ephes. X. p.
1. Cor. 2. item Clemens. Ex. C. Trid. 9. 4. et Bingh. p. 113.
Dall. in fallor Frost. de D. S. Pot. civ. hier.
et J. T. Major Disp. de Pot. Clav.

1. Cor. V. 2. Cor. 2. gr. Clemens. Ex. C. Trid. 9. 4. et Bingh. p. 113. sit.

Hanc meam majj ad ordinem, ꝑ totem Epiſcop. referend. cenſet Lithman. C. 13. de Pa. Epiſc. n. 87. ꝙ e eſſentij Potestj Clavium.

De eo, ꝙ duxerat Novercam in matrimonium. ꝙ tm oi Jure phibitum, & Jure Gent. pro m, eſſe habitum, V. Ovidij. X. Metamorph. p. 238 5 ὀνομάζεαδ n. h. l. d. ſijt ſolam appellatam, vel et. exiſtam rei, nr Gentilis n. pml dubio ejusm. meſſj & ſtuki & auditi, d d approbati fuerunt de Jure; ſic Rom. XV. 20. ubi thy ὀνομάδη, i. e. ſplicatj, receptj Gent. ſtatuit ejr Abpts, Eccam Corinth. debuiſſe curare, ut deliqrent ipſe ἐξαγδῆ ex per. os ἀυτῶν, t. 2. removerent, ſepῆret ab Ecta, tradens Satanæ cis ὄλεδρον τῆς σαρκὸς, t. 5. 1. 20. nec qs gnerjs ꝙ ipſe, ne ꝙd. ciuitj, ut comedendo, bibendo, t. 11. Dnt profligt ab Ecta t. ult. ꝙ ὀκολιᾶσαι, in cepem 2. Cor. 2, 6. Inde paret nec & eſſentij Banni ſ. Excomun. ſistit ggpe in Remotie corporali ab Ecta Ecta catu, & converſatie oi, et. Civili, & [traditie in poteſtem Satanæ ad tempj, cis ὄλεδρον τῆς σαρκὸς, ut Caro i. e. Vetj Homo & carnalitas ipſa ſoi, mortificet ꝙ Concupiſcentias, & penas à Diabolo immittat, ut ꝙ hoc ad panitem redeat, reſipiſcat, & recepty in Ectam ſalvj fiat.

forma & Ephes. XI. ꝙ. item Propheticj ollect. Scripti: V. meum Lexic. p.

Not. Potestas tradendi Satanæ & e contra & recipiendi in Ecclesiam, d pars potestatis tm Politica, ꝙ cessavit, V. Bartol. et obss. Ep. XII.

Loca n. tis Excom. in meſſu delictij Carnis, Sceleris, Usurarie Pravitatis, Idololatrie, Blasphemiæ, & Calumnia, Obtrectatis, Furti, p. 11.
Historia delicti, Ephes. X. p. XXI.
Edictum Caij minoris, c. 2. Concil. Agath. Conc. Worms. c. 2

Concil. Elib. can. 1. 2. 3. 5. 99.

Cāa Efficiens, ꝑ penes q̄l Ius Excommunica
sit, patet et. ex tr. 2. & sqq. Eccla scil.
Particularis, qualis erat Corinthiaca. Ex
prehendis n. ista à Paulo, q̄ ō Excommu
caverit jam tū Incestuosum. Πενθε
gere, in hoc eod. argtō de sese utis ead.
Paulus 2. Cor. XII. ult. Luctus v. propriè
sup. Mortuis. Sed Apostolus elegantes transfer
vbum ad mortuos civitatis s. spuatis, ꝑ
in luctu debet ac Eccla. Luctus porrò
sigt solam deplorāem mortui, sed &
ram ut efferas ex medio Viventium
& sepulcro mandes. Similiter g. et
tuos in putis efferre s. tollere debet
Eccla. Patet id. ex tr. 9. & 11. ut
excitat Apostolus Ecclam Corinth. ad exe
dam hanc excommunicandi potestatem
„ Nec requirit aut inculcat necessitatem
„ petrandi Consensus Apostolici.
Planè, quum negligentes fuissent hoc
casu Corinthiaci, ait Apostolus se decre
jam Bannum, ō excludens tn etiam
Concurrentiam Ecclae Corinth. tr. 3. & 4
eoq unanimi consensu, excommunicatem fie
hac debere, συναχθέντων ὑμῶν καὶ τοῦ ἐμ
ῥοῦτος. Episcopus scil. vel superior Eccla, sup
negligam Presbyteriorum & Ecclarum subjectorum.
gt. 2. Cor. ult.

Ex

Excitata porrò Ecclia Corinth. ab Apto, obtemperavit, & facta fuit ἡ ἐπιτιμία ὑπὸ τῶν πλειόνων, h.e. separatio & excommunicatio Maestuosi, ergo ὁ μὲν solis Presbyteris, neque solo Episcopo s. Seniore, sed à Multitudine.

Vicissim quum signa paenitentiae condemnatus ederet, excitatae Ecclia ab eod. Apto in posteriori Epla, ne diutius eum in banno relinquant, sed condonent, χαρίζοιαν, consolentes & ita in Ecclam recipiant: asseverans, cui ipsa Ecclia condonaverit, & se condonatum, C. 2, 6-10.

Consect.

Non g. penes solum Pastorem est haec banni potestas, Agen. X. pr. & §. 4. Nec sequitur, Resol. Noviss. ad ad 61. P. §. 20.

Diss. Io. Rosner. in Rosis Paenitent. quod tamen ob simpl., sed de eo tamen casu loquitur, siquidem Aula Synodi vel Consistorii decretis remoretur.

Sed penes Ecclam & ejus Senatum vel cui Regimen Ecclia commisit, ut in Ecclis Sax. Elect. fuit olim Synodus, Agen. X. §. 2.

Hulsm. Brev. C. XIX. §. 15.

Hodie Consistoria, Resol. Noviss. ad ad 1661. P. 1. §. 20.

Et pertinet et ad Magistrum Polit. ex parte, Sithm. de J. Episc. C. XI. 49.

In Ecclia Rom. & Veteri Orient. penes Episcopum, quae cujus tamen sententiam Synodus reformare potuit, c. 17. Conc. Sardic. c. 5. Concil. Nicen. vel Episcopus, Jure Franc. Lehm. Chrsper. 2: 33. Conc. Trid. S. 25. de Ref. cap. 3.

Quis excommunicari poit.

Requisita, rae Obj.

1. Reg delicti notorii, Agen. X. pr. & XI. vel facilis probatu, Carpz. 2. def. 286.

2. in qrem adhibiti gradus Admonitionum 2dum prescriptum Agen. XI. §. Nehmlich,

3. nec p poenam Civilem ad poenitentiam pmotus, Agen. X. §. 2. & 3. & Agen. XI.

Imo et. ij impoenitentem & contumacem civili poena solet v. ab ipsis Consistoriis decerni, reluti Relegatio vel Exclusio & illo districtu, ut ad Bannum in nris Ecclis rix unqz deveniat. V. ipsile Confess. §. [illegible] seq. e in Ecclis sub aliena Religis Mgrtu degentib.

1. Excipe bannum minus

h. e. suspensionem tm à S. Communione, o à toto Ecclia, h. e. à participatione o totius Liturgiae sed tm ejus partis, q in communione S. Eucharistiae consistit: Haec n. fit et. o pmissis gradib. admonitionum, aut poenâ Civili,

V. Carpz. 2. def. Eut. 281. & 282. & de differentia inter Bannum majus & minus in def. 82. lib. 3.

2. Excipe Sectarios

Ecclae Pontificiae & Calvinianae, q o habent p bannitis s. ex communicatis, i de eo ad susceptiones è sacro Fonte, & Liturgias sacras admittendi, gradib. tm admonit. o post habitis

Agen. X. §. 6. ad fin.

tq tm in fi. Agen. XI. limitat, da die Mißhandlung so lästerlich v. ärgerlich, da die, straff o wol ohn merklich nachtheil v. ärgerniß u. hirch kurtzog, v. obgemelter maß nachmals gehandelt werden möchte, so soll ohn vorgehende Vermahnung u. Pfarrer p. Leith p.

Et. post mortem Hereticus, Carpz. p. 300.

Principes an point excommunicari? Neg. Reink. Bibl. Pol. 1, 36. Bez. ep. Theol. 9. Erenb. de Rege 2: 24. V. Lehm. Chron. 2: 34. Drexel. Aurif. 3: 12, 12. Saavedr. Symb. 55. M. A. de Dom. 6, 4, 26. Limn. Not. Reg. Franc. 2, 6. & 3, 1. Cluten disp. 4. in Inst. Argent. q. 21. Anaclas. Imp. ij Symmach.

Aff. Canonistae p. c. 11. q. 3. c. 69. V. Niceph. 12, 41. Rittersh. ad N. 1, 7, 111. Q. Mel. Chron. l. 3. Conc. Tol. VI. c. 3.

Atq ea Excommunicatio tr Interdictis, et cujus origine V. Bosquet. ad Innoc. 3. l. 2. Ep. 72.

Modus exercitiorum,

Scribis Art. Gen. XI. §. 6. Prosecutio Rei in Choro, publicatio sententiae, Eductio e templo, Exclusio a Consortio civili.

Si obediant, carceri tradantur, Concil. Mogunt. Calvis. Ae. 895.

a Principe puniantur, Conc. Tribur. c. 1. p. 586.

Sed sobrie magis nostra Ecclesia prius requirunt officia Magistratus, quam si punit legitime, vix locum habet Excommunicatio, V. General Art. et Banno.

Cum v. Juris Veteris non fuit alia, quam quod Principes Christiani non ausi fuerunt Clerum et ejus usurpatam Potestatem, dum Principes Gentiles sacra Christiana, non curarent, reformare, Fato ita volente, ut Ecclesia revelatio appropinquaret.

In Clerico ad suspensionem functis Eccl.ae, sub poena Anathematis, c. 8. Conc. Carth. 2. unde sequitur Excommunicationem & Anathema differre ut suspensionem & totalem ac finalem exclusionem. Sed Ill.mi Excommunicationem minor.

Effectus

H. Corring. ad Lampad.

In primit. Eccl.ae obtinuit Excommunicationem, sed non ulterius extendebat, quam ad exclusionem sacrorum: Postea v. cum Impp. potiterunt excommunicare, ulterius extensa, & nacta est et. vim civilem.

v. Agen. X. §. 4.

At Pontifex R. longe ulterius extendit, Quippe a. Greg. VII. qui omnibus jurib. civilib. & omni dignitate privat.

Sed & in Art. Gen. XI. fi. ter, qui sit privatio salutis temporalis & aetae.

can. apost. XI. conversatio civilis prohibita. add. XIII. c. 73. C. Carth. 4. c. 15. C. Tolet. 1.

In nostris Eccl.iis

Effectus Banni Majoris est, separatio & exclusio ab Eccl.a, à S. Communione, à Susceptione à Sacro Fonte, à Conventib. Eccl.iis & Civilibus, praeterquam ad Conciones audiendas, in loco separato, itemque prohibitio armorum, sepultura sine cerimoniis Christianis, & in locis Coemiterii,

Agen. XI.

sic Apostolus Joh. Epist. 2. v. 10. 11. iurisdicit et. et. civili hereticorum confusae.

Lim.

Concedit tamen Clericis spatium ad deducend. Innocentiam suam, c. 12. C. Carth. 5.

Tempore Excommunicationis totius Universitatis, licet Clericis, januis clausis & voce suppressa, divina celebrare, Conc. Lateran. c. 58.

Receptio suspensi tm à S. Absolutie, fit multifariam pnt moris, & dr DEPRECATO Eccla in gre, sed atr atq atr observaq, Vid. Carpz. 2. def. Ecl. 281. 282. & l. 3. def. 82. c. 32. C. Carth. 3.

Quum v. Deprecatio Eccla et injurgaq his, q o fuerunt suspensi, igit et ea Cap. sing.

Per manus Impositiem c. 76. & 78. c. 80. C. Carth. 4. c. 11. C. Carth. 5. Conc. Gen. VIII. Ad.

Receptio excommunicati, poenitentis, fit ad decretum Episcopi, Consistorii, in publico cœtu, à Pastore loci, rdm Scriptum, Alger. XI. Decr. Sylvestri 1. ap. Caranz. p. 60. [§. Da nun p can. 12. Conc. Nic. c. 3. 4. C. Carth. 2. c. 32. C. Carth. 3. & qd. ab eod. à q excom. d ab alieno, c. 53. Conc. Eli c. 16. Conc. Arel. 1. c. 8. Conc. Arel. 2. c. 2. Conc. Antioch. c. 16. Conc. Sardic. c. 7. C. Carth. 2. Exc.

nisi periculum in mora pp morbum banniti, pu gfessuri & absolutiem petentis, tunc omit pt decretum, & Pastor propriâ auctoritate ab solvere, & S. Synaxin admstre pt, c. 76. C. Carth. 4. Eod. Alger. XI. §. Da n. 2.

seq. J. Vet. ubi & hic cura Episcopi & dispositio requ c. 32. Conc. Eliber. d. can. 12. Conc. Nic. ubi et. d casu, si supervix egrotus, ut inr Orantes saltem recipiat.

Interim manus imponebat, Conc. Tol. XI. c. 12.

Reconciliatio minor, it. Viatici, V. Bosquet. ad Innoc. 3. l. 1. Ep. 199.

Abolitio Excommunicationis Remp. in Eccla Rom. fit, qdo Legatus Pontificius in Civitate Excomm. Missam celebrat, V. Meteran. A. 1606. p. 3

olim et populi suffragium aliuti requrebat ad ceptiem lapsi, Zimmerm. Anal. M. 1, 42.

IX.

De Anathemate Dissertatio.

Sectio 1. Philologica.

Aut. L. Vt. Bosio, Eccles. Lips.

Caput 1.

De Vocis Etymologia.

§. 1 De Anathemate cum nobis propositum sit quædam tradere, non immerito in vocem (1) inquirimus ejusque Etymologiam investigamus, est n. græca et derivatur non ἀπὸ τοῦ ἄντω et τίθημι, quod est sursum ponere ut August. Tom. IV quæst. in Numb. tit. 41. et Thomæ placuit in ad Gal. 1. sed ἀπὸ τοῦ ἀνατίθεσθαι ad quam derivationem etiam LXX Interp. alludunt Lev. 27, 28. et Chrysostomus in Ep. ad Rom. c. 9. 1. §. 2. Verbum ἀνατίθημι a. (1) notat idem quod consecrare seu dedicare s. illa consecratione dedicatæ fuerint res suspensibiles s. aliæ (2) in fra passiva et media idem scat quod removere separare et specialius differre, mutare, retractare. Hinc anathema (ἀνάθημα) 1 donarium s. rem consecratam scat ut in lib. quæst. et Resp. ad Orthodoxos (quod Justino Martyri quidem adscribitur. cujus tn: cum Origenes faciat mentionem in Responsione ad quæst. 86. non est:) ad quæst. 121. Anathema dicitur quod repositum et separatum est, Deo et in coem usum non amplius assumitur. Suam acceptionem quoque tradit Andreas Cæsariensis in Cappadocia Archiepiscopus in Apoc. 22, 3. videantur qq; LXX Interp. ad Lev: 27. 28. quod etiam Num. 18, 14. ad quod consecratum dicitur Deo ἀναθεματεσμένω appellant (11.) Anathema (ἀνάθεμα) significat rem separatam et semotam tum a reliquo corpore et numero et ab usu privati alicujus exemptam ut Deo dicaretur. Hinc Hesichius etiam ἀκοινώνητον exposuit et Chrys. ad Rom. 9, 3. inquit sit anathema s. separatus sit ab omnibus, abalienatus ab omnibus, vid. Salmasius in Exercit. Plinian. p. 1190. cujus sententia assensum non abivis meretur.

CAPUT 11.

De Homonymica.

§ 3. Inter varias acceptiones anathematis (1) occurrit ea cuius origo est è Prosodia juxta quam aliud est è Prosodia juxta quam aliud est anathema penultima producta ἀνάθημα quod priè significat rem Deo consecratam eamque l. talem quae suspendebat ornatus gratia κόσμημα ornamentum Luc. 21, v. 2 Mar. 9, 16. l. talem quae quacunque ratione alia Deo dedicatur ut Iudith 23. collato cum 1 Sam. 21. 9. quae loco Johan Stephanus Mer. de Republ. Hebraeor. p. 230. de suspensis quidem exponit Jeremiam 2 Macc: 2, 13 quae notari possunt ij Salmasium loco aliud verò est Anathema penultima correpta quod ab illo dig. hoc quod aliquando et saepissimè quidem occurrat in malam partem, in malam partem nunquam accipiatur. Quamvis sint quidam, qui differentiam nullam hic admittant ut Beza in Rom. 9, 3. Seldenus Synedriis l. 1. p. 133. Ludovicus Ballester in Onomatographia pag. seqq. Laurentius in Paulo δυσνόητω. pag. 221.

§ 4. Anathema (quod cum in bonam partem sumitur rem quamvis consecratam denotat) in malam partem acceptum separationem tat à coetu et communione quadam idque l. sive execratione ut in quadam conciliis et juxta quosdam in c. 9, 3. Rom. vide Salmasium l. c. cum exsecratione et detestatione unde Hesychius ἀνάθεμα ἐστιν ... ρατος καὶ ἀκοινώνητος execrabile et incommunicabile. Atque ... thema est res quaedam detestabilis, abominabilis exsecranda. Ut huc connotatio exsecrationis oriatur non una è Autorum sententia. Chrysost. eam deducit à contrario l. c. quod sicut rei consecratae nemo ausus sit appropinquare religionis gratia, ita Anathema nemo appropinquet propter abominationem. August. T. IV. in quaest. ...

tit: 41. à vita militari deducit hanc scaem quo q̄dā penitus fove-
batur in poenam luendam. Budæus in Annotationibus in Pandecta ana-
themata dicta appellat excommunicatos eo quod in cippis soleta
sit exponi eorum detestatio vid. Selneccerū in v. 8. c. l. ad Gal. quod
consecrata secundū legem oportuerit interfici et tolli quodqs apud
Ethnicos delubra plena fuerint Idololatriæ et abominationis accen-
dente consecratione hominum sacrorum, quorum capitaiis devo-
vebantur, de quibus vide prolixè disc. Ludov. Ballester. l. c. p. 13.
Salm. l. c. Martyrem locorū Com. Class. 2. l. 9. n. 21. et class. 4. l. 5.
n. 2. et Commentatores passim in Rom. 9, 3. ad Gal. 1, 8. 1. Cor. 16,
v. ultimo. videtur tum Anathema (1) pro separatione acceptum
ee simpliciter, connotacem v. abominationis et execrationis ei-
dem attributum ee à Judæis Hellenistis, propterea quod illi in
oī separatione Ecclesiastica soliti sint adjicere diras et ~~ad~~ devo-
tionem quandam, ut ita Anathema tandem denotaverit rem exe-
crabilem à consuetudine anathemati Zandi cum execratione.
Certum n. est hanc vocem apud profanos non occurrere: unde
etiam Hieronymus dixit ad Gal. 1, 8. eā ee judæis propriam.
Ds. (3.) cum Execratio et detestatio hac voce significatur id fit l.
~~loco~~ cum totali interitu et excisione ut Num. 21, 3. Deut. 7, 25. 26. c.
13, 15. 17. Jos. 6, 17. cap. 7, 11. seqq Zach 14. 11. de cujus triplici differentia
videatur ex Testato Ballest. pag. 15. et Damm. idea clav. ligantis p. 5.
Atqs hanc vocis acceptionem aliquando retinet Vulgata etiam ubi
in Græco anathema non e ut Malach. 4, 6. et huc pertinent loc. Gal.
1, 8. 9. 1 Cor. 16, 22. l. absqs excisione quo sensu Patres et Concilia
sæpissime usi sunt. (4) Anathema vel sumitur abstractè pro se-

paratione ipsa l. concrete pro separatâ priorimodo con-
Constantinop (quod dr oecum. stum.) anathema explicat quod
nihil aliud notet quam separationem à Deo, qua impius sibi infe-
rat, licet non ubo ab aliquo suscepisset per suam impietatem
à vera vita semetipsum separans. Baldinus in sing. disp. de ana-
themat. Thess. 3. et T. 2 Concil. f. 585. f. a. posterioris ac-
ceptionis expta ubivis sunt.

c. ult. Conc. Carth. 2. ap. Carnoy. p. 157.

§ 6. Sumitur l. specialiter et in reos singulares in foro nim. pro-
nunciatum et ad excommunicandum hoc vel illud individuum ad-
bitum l. generaliter et comminatorie idq vel in judicio Eccles-
astico ad terrendos peccatores et hæreticos l. à privatis s.
sociatis inter se promittentibus sub anathematis imprecatione
(ut Act. 23, 12) et in secta Essenorum apud Porphyrium de
abstinentia animalium l. 4. Euseb. de præparat. Evang. l. 9. c.
Sepher Chagasin f. 139. f. 6. s. solitarie consideratis imprecan-
bus diras aliis ut Paulus ad Gal. 1, 8. Jos. 6, 26. (6) Anathema
qn pro excommunicatione sumitur l. generale e et indifferenter
de oi specie usurpatur l. specialiter pro graviori et iniquiori
excommunicatione sumitur.

CAPUT III.

De Synonymis et Cognatis Anathematis.

§ 7. Synonyma anathematis sunt (1) חֵרֶם sumitur vel sensu
Biblico vel sensu Rabinico. sensu Biblico (1) significat sa-
crum donarium Lev. 27, 21. 28. Num. 18, 14. Ezech. 44, 1
Jos. 7, 1. et u. 1 Cron. 2, 7. Mich. 7, 2 l. ob delicta gravissima
Deut. 7, 26. Jos. 7, 12, 13; 15 Deut. 13, 7. 1 Reg. 20. 42 Es. 34,
5. (3) Execrationem et internecionem in abstracto Malach. 3,
Zach. 14, 11. Es. 43, 28. sensu Rabinico חֵרֶם vel sumitur

generaliter pro Excommunicatione ut sic: l. specialiter pro Execratione majori: Generaliter accipit Elias Levita in suo Tisbi. Atque hic placet inserere quædam de ejus apud Hæbreos Originis, speciebus et effectibus. Et originem quidem quod attinet pro captivitate Babylonica aut circiter demum videtur introductum et quamquam maledictio simplex s. dirarum usus in peccatores non infrequens fuerit olim, cum qua etiam separationem à convictu quorundam familiari, quibusdam usitatam fuisse negari nequit Q. 1, 1. et 26, 4. Es. 66, 5. unde et separatio illa à Samaritanis extitit: Excommunicationem tn propriè acceptam, quæ semper cum quadam capitis diminutione conjuncta erat ante captivitatem in usu fuisse nullibi extat, nec eæ voces quibus postmodum appellatum fuit hoc pœnæ genus hac significatione ullibi occurrit. Quamdiu n. sui juris erant Judæi l. morte l. plagis l. mulcta sontes puniebant: Postmodum v. cum potestate publica toto destituerentur l. eadem saltem ex gratia Principum ad aliquot gradus uti liceret excommunicatione scelerator à sua communicatione tantisper abscindere coeperunt, donec acta pœnitentia ad frugem meliorem se reciperent et absoluti pristino gauderent convictu. Quamvis Judæis familiare sit originem ejus deducere ex illa maledictione quam Barack usus est Judic. 5, 23. vid. Thalmud mo et Chaton cap. 3. fol. 16. et Buxtorf. in Lexc. Chald. in voce שָׁמֵת species sunt duæ minor נידוי Niddui et שַׁמָּתָה et major quæ Cherem in specie appellatur illa l. respectu omnium fiebat de qua Maymonides Thalmadora c. 6-7. Seldenus de jure

Naturali l. 4. c 8. ejusq; sententia aut à vigilantibus serebatur
s. publicè et in foro s. privatim et ẍ forma à personis singula-
ribus in se ipsos non minus quàm in alios: aut per insomnium quando scilicet
quis per insomnium viderat se sententiam s. forensi s. personae
cujusdam singularis ẍ forum excommunicatam cognovisset s.
ignorasset l. respectu aliquorum tm erat de qua Gemara Baby-
lonica ad Mo et Eaton cap. 3. f 16. Major excommunicatio
l. forensis erat l. privatorum: illa quae ob delictum praeteritum
in reos singulares judicialiter l. ob futurum indifferenter et con-
municatoriè Esr. 10, 8 Neh. 10, 19. cap. 13. 28.

§ 8. Caeterum circa excommunicationem minorem quae contra
Niddui notari quoque possunt. 24. illae causae ob quas haec poe-
na infligebatur sontibus quas ex Maymonide excerperunt Joh.
in Coccejus in Excerptis ad Gemaram Tit. Sanedrim et Maccoth
p. 147. Buxtorf. in Lex. Chald. p. 1304. Seldenus de voce nauti l. 4.
cap. 8. nim. Excommunicationis fulmen vibratur si quis (1) contempserit
sapientem etiam demortuum si quis (2) Nuncium domus Judicii (3)
si quis proximum suum vocasset servum etc. ad quae tunc excommuni-
catio fiebat l. coram, quae coram quoque erat solvenda l. non coram
s. verbis per alium quendam s. scripto in scheda per scribam publicè
publicata, quae l. coram l. non coram solvi poterat de quo videatur
Schilchan Aram in Josen Hanoispath n. 11 sect. 4.

§ 9. Effectus Anathematis hic erat ut quiesceret in Niddui nec tra-
deret nec lavaret nec admitteretur in consortium Ordinarium deum
personarum nec sederent juxta eum alii ad quatuor ulnas. Atque etiam
templum ingredi oportebat ad sinistram ut dignosceretur vid. Circ.
cap. 8 Elieseris c. 17, in fine. Durabatque Niddui 30 dies si resipi-

ret excommunicatus. Si minus (1) duplicabatur, postmodo triplicabatur dierum numerus tandem sceleratus excommunicabatur per Cherem. Si a. mortuus fuerit in Excommunicatione non lugebant eum, nec eius funus deducebant, sed judices Serethro eius imponi curabant lapidem vid. Buxtorf. in Lex. in voce Nidda. Seldenus de Synedriis lib: 1. c. 7. Aloysius Novarensi Schedias. s. lib. 7. n. 46. Koch in Sanchedrin l. c. p. 128. Cherem v. tam atrociter feriebat scelerator ut excommunicato nec docere nec discere cum aliis nec conducere nec conduci nec commercium cum ullo habere liceret. Cum illo quoque nemini concessum erat l. edere l. bibere, ut probabile sit Apostolum qq. hoc poenae genus intendisse 1. Cor. 5. 11. Eius formulam quandam tradit Buxtorf. in Lex. p. 828. Ex sententia Dni: Dominorum sit in anathemate. In alium et multo longiorem et pleniorem ex Sepher Calbo s. 144 tradunt Seldenus de jure Naturali lib: 4, c. 7. et Vorschius in Notis ad cap. Circke R. Eliezeris p. 226. quae ita se habent. Ex decreto vigilum et sanctorum jussu vos anathematizamus, adjuramus, exterminamus, excommunicamus, maledicimus et execramur volente Deo et Ecclesia etc. l. similis proclamabatur coram tota Synagoga congregatis omnibus Ecclesiae capitibus et Senioribus; et tum incendebantur candelae quae maledictionis forma finita repente extinguebantur in signum quod excommunicatus coelesti luce indignus habeatur. Erant a. Candelae cereae, nigro colore et excommunicans, in sinu librum legis tenebat, tubarumque sonitus adhibebatur, ut rec haec cia majorem incuterent terrorem vid. Novarin. Shediasm. l. 7, n. 47. 49. et de Buccinis Buxtorf. Lex pag. 2463, ubi adducit locum de excommunicatione Jesu Nazareni, quae itidem (ut Merozum excommunicabat Barack) 40. buccinis traditur esse peracta vid. Coccejum in l. c. p. 146.

§. 10. שמתה quod notat (1) rem dicatam Deo (2) rem exitio destinatam (3) excommunicationem minorem expta ht Buxtorf. p. 2467. haec tn. non levis est controversia mr eruditos utrum hac voce tertium quoddam genus excommunicandi ap. Judaeos fuerit ita ut שמתה alterutri illarum aequipolleat, et in priori sententia Buxtorf. Pater in Institutione Epistolari c. 6. Buxt. Filius in Lex. 2463 Elias Levita in suo Tisbi Elia Bertram in Politia Judaica cap. Schindlerus in Lexic. ad verbum Schammeth Beza in 9 cap. Johan. v. 22. Dreesius etiam in Joh. 9 et in quaest. et responsione l. 1. qst. conferatur Novarini Schediasmata l. c. 10. Alteri a. sententiae subscribit Seldenus de Synedriis lib. 1. c. 7. p. 116. seqq. et Joh. Crapus in observ. sacris et historicis.

§. 11. 3. Inter Synonyma Anathematis qq. recensetur Niddui de quo supra quaedam tradita sunt. Pertinet huc mr Synonyma Anathematis oio vox ἀποσυνάγογος, quod vocabulum etiam a Patribus adhibetur, tam de eo, qui a Judaeis excommunicatus est (sic n. Athanas. Tom. 2. p. 628. De Judae Bergeiensi, cuius moribus reperta erat Christi imago ἀποσυνάγογον ὑλάσαν ἢ synagogam facientes expulerant) quam qui a Christianorum Ecclesia est separatus ut in Synod. Nic. 1. can. 5. de Excommunicatione in Ecclesiis Christianis dr inquirendum est an simultate contentione. ἢ Ecclam ἀποσυνάγογοι fierent. In sacris occurrit. c. 16. Joh. 12. c. 9, 22 c. 11, 42. ubi notandum ἀποσυνάγογον, non sensu eum, qui exclusus sit e loco et aede precum, ut accipiant, Chrysost. Hom. in Joh. item Theophyl. in c. 9. 33. 34. Joh. et Nomus in Paraphrasi in cap. 9. Joh. Non divinam attingat in qua Deus invocatur domo et 16 cap. Joh. 2. vos expellent e divina domo. vide βάρον Tom. 1. ad 57. annum.

§ 12. Beza de Excommunicatione et Presbyterio p. 11. Sed Synagogae vox accipitur pro tota universitate seu Eccla idq iterum non sit illgndm qo. qui ẍ synagogam factus ee penitus exul, aut deportandi instar habitus sit, ut existimant Joseph. Scalig. de Emend. tprum l. 5. p. 552 Ludov. Capellus ad cap. 9, 22 Joh. atq alii qui per ejectionem ab Eccla abscissionem generatim exilium et maximam capitis diminutionem illgunt. Sed ibi nihil intelligitur aliud quam separatio à communitate convictus familiaris. Quanquam n. Judaei statuerint Joh. 9, 22. qmlibet qui Jesum confiteretur ee Messiam excommunicari et extra synagogam fieri debere, quod decretum etiam Principes quidam metuebant Joh. 12, 42. equi non tantum coecus ille d. procul dubio multi alii fideles excommunicati erant s. à privatis s. à synedrio. Nihilominus templi et Synagogarum ingressus nullibi legitur, d. contrarium potius manifesto clarum e ex Act. 2, 46. c. 15. 21, 26. à paschatis celebratione quoqs nemo excludebatur, nisi immundi (sub quibus excommunicati nullatenus comprehendebantur) Num. 9, 13. Maymonid. Corb. de Sagrin. cap. 1. et Misna tit. de Sagm. à comparatione item in illustrioribus Festis excipiebantur tam surdi, fatui, minoremes, genitalibus obstructis laborantes, hermophroditi, foeminae, servi, qui nondum manumissi, claudi, coeci, aegroti, senio confecti, et qui se nequiunt erigere ad incedendum Maymonid. l. c. c. 2 et Misnalotigia cap. 1 Reliqui virorum universi ad comparandum obligabantur vid Deut. 31. 11. ubi ao remissionis itidem ves convenire jubentur Maymonid. l. c. c. 3. Universi qui ab apparitionis jure immunes sunt et ab hujus praecepti obligatione exceptis foeminis parvulis et in circumcisis ubi iterum nihil de Excommunicatis, et de peculiari ingressu excommunicatorum in templum jam supra dictum Seldenus de Syned. l. 1. c. 7.

Et huc quoq pertinent voces et phrases aliæ, e.g. segregare ab Ecclia captivitatis Esr. 10, 8. ejicere Joh. 9, 34. 35. et 3, Epla Joh. ψ 10. Baronius ad annum 57. n. 12. item separare Luc. 6, 22. abscindere ad Gal. 5. 12, de quo vid. Hug. Grotium ad c. 6, 22 Luc. Bezam ad Gal. 5, 12. Selden. de Syned. p. 216. tollere de medio. 1 Cor. 5, 2. Confer. Grotius, in h. l. Tollere a. de medio non per mortem ut Tertull. lib. de pudic. c. 14. illigt a. per excommunicationem, cuius oio effectus erant ad mentem Apli ψ. 9. Ne commisceamini formicariis ψ 11. quicquid dicat Selden. de Syned. p. 217.

§ 12. Sequitur Maran Atha duabus vocibus ut vult de Lacorda in adversi s. c. 83. n. 16. ita ut Maran sit una vox, Atha, altera, et juxta alias editiones, vox una Maranatha quæ resurgatur, Cor. 16, 22. à Paulo, juxta quordam e vocabulum Syriacum, ut Grynisius. sic n. Syrus ibi sit Cherem Dnus velit, Arab. legit sit separatus Dominus jam velit. Alii v. legunt Maharamatha qu. sit excommunicatus ad mortem, atq sic Lutherus quoq pertinuit, prior tamen lectio ap. Patres occurrit, hinc Hieron. Antonius aliique explicant per Dnus nr velit, ut et Theodor. Thophyl. in hunc locum August. Epla 178. vertit donec Dominus redeat. Selden. Maranatha syrum e, et interpretatur Dnus nr velit qu. ergo apostolus Aplus diceret, qui non amat Dominum sit perditio i c, pereat in adventu Domini. Alii locutionem illam Dnus venit in sanctis (Judæ 14) multis tanquam Proverbialem referunt, adducenda hic oio sunt verba Baronii ad an. 57, n. 171. causam nigt hujus additionis hanc existimamus, quod Hebræi cum proferrent condemnationis sententiam cum contestatione præsentis divini Judicii facere consueverant

sunt de his Exta Dan. 13. Danielis contemnentis impudicos senes qui de Angelo Domini quædam addit, sic et cæteri judicantes et maledictioni sententiam pronunciantes attentesqs Maranatha Dei præsentia oia judicantis et punientis adesse contestabantur, sicut habetur ψ 9. judicentur gentes in conspectaoe, ut probaretur ee verum, quod scriptu e Prov. 8. per me legum conditores justa decernunt et ~~ista~~ illud: per me potentes decernunt justitiam. huc usq Baronius. Et plerumq ita accipitur, ut aut Epiphonematis (Dan. Heinsius in Exercit. sacris ad c. 20 Joh.) aut admonitionis subjunctæ vicem habeat. Alii tum id Anathemati volunt ee Synonymum. Hinc Joh. Mariana in h. l. utraq vox inquit excommunicatum scat prior Anathema lingua græca posterior Chaldaica ex Maranatha facta est. vox Maranus. videatur idem Mariana de rebus Hispanicis l. 7. c. 6. alii ut Beza Drusius ad c. 9. Joh. 22. et ad cap. 9, 3. Rom. Cornero in prælectionibus de Ecta p. 380. et ad Matth. 18. 17. Buxt. Lex: p. 2466. Tremellius in h. l. np. Paul. Ro Maranatha pro explicativo habet, ut offendatur, quænam species excommunicationis ~~illigendam~~ sit nim. ipsum Schematha quum vocem sic alludendo explicare solent, judæi ut idem sit ac אַתָּה et שֵׁם dominus velit, unde Grotius ad c. 6. Luc. ψ 22. q rarius anathematis ~~Maranatha~~ genus hebræi vocant schammata Deus velit. Nam schem nomen pro Deo dicunt Paulus dicit anathema Maranatha eadem sufficere. Nam מַר est dominus et ea voce dominus oratur, ut quum primum talem maleficu et seductorem tollat ex hominum ~~genere~~ numero. Et hic extremi Anathematis formulam hanc locutionem ee etiam agnoscit dominus. D. Dillher. Tom. 1. disp. p. 309. qua nempe sine ulla spe veniæ extremæ Christi omnium mortalium judicis contemnationi adjudicabitur peccator vid. in l. Feld. l. 1. c. 8. p. 209. ~~seqq~~

§. 13. Pertinet huc quoqs istud quo utitur Paulus 1 Cor. 5, 5 Tim. 1, 20. nim. Phrasis παρα δοῦνοι τῷ σατανᾷ quæ videtur explicare

posse ex 2 Cor. 12. 7 et oio probabile est eâ l. communem integram l. potissimum quoddam ejus adjunctum indicare hanc Pauli phrasin non modo ut ejusmodi à Dæmone obsessus miserabiliter excrucietur, ee intelligendam, d. etiam q. sic traditus Satanæ à Communicatione fidelium haberetur abscissus et excommunicatus, nam eundem incestuosum tollendum de medio eorum Paulus dixerat, hinc Tertull. de pudic. c. 13. illis inquit traditis Satanæ extra Ecclam projectis et c. 20. abjicitur extra civitatem in locum immundum deditus scil. Satanæ in interitum carnis nec amplius reædificetur in Ecclam post ruinam Eodem modo Pauli sententiam explicat Hilarius in psal. 118. Hier. in cap. 17 Ezech. aliiq Baron. ad an. 57. n. 11. Alii id sumunt de potestate Apostolorum, qua impiis tum mortes tum mortem inferre potuerint juxta act. 5, 5. et c. 13. 11. ut Tertull. l. c. cap. 14. Lud. Capellus ad Joh. 9. Seldenus de Synedriis pag. 219.

§ 14. Ἀπὸ τοῦ ἀναθεματος descendit verbum ἀναθεματίζειν quod easdem admittit significationes, quas nomen ipsum devovendi implerumq et consecrandi raro Num 18, 14. Compositum est καταναθεματίζειν unde κατάθεμα de quo Justinus in lib: quæst. et Resp. ad orthodoxos ad quæstionem 120. conferatur Gomarus Pag. 2 operum p. 117. in Gal. 1, 8.

§ 15. Cognatas naturæ voci phrases quod attinet ap. Patres sequentes ferè ~~occurrunt~~ occurrunt: divinam censuram id vocat ut Tertull. in Apolog. c. 39. de idolo. cap. 11. inquit Lanistam arcendum ab Ecclia lib: 2. c. 3. ad uxorem: stupri reos arcendos ee ab omni communicatione fraternitatis de præscriptionibus c. 31. relegare in perpetuum dissidium à yoros Marcionem lib: 4. c. 24. Communicationem interdicere, prohibere ne in Ecclam recipiatur. de pudic. c. 4. et 14. submovere à limine et omni tecto Ecclæ ~~in l. c.~~ dare ϰ Ecclam sacramento benedictionis exautorare nunquam in castra Ecclæ revertere. Cyprianus

eandem censuram abstentionem nominat modò aliis periphrasib. circum scribit, arcere à communione non communicare l. à communicatione cohibere, excludere vel ejicere ab Ecla: abstinere à communicatione, depellere, contemnare in Epla. 62. ad Pompeium inquit spirituali gladio superbi et contumaces necantur dum de Ecla ejiciuntur Baron. ad an. 57. n. 14. Cyprianus qq. ἀναθεματίζατος peculiari nomine abstentos vocat videatur Selden. l. 1. cap. 8. p. 257. 259.

§ 16. Cognatum quoque est Anathemati quod occurrit apud Cæsarem de bell. Gall. l. 6. ap. Gallos n. si qui eorum Sacerdotibus, qui Draidæ dicebantur non paruissent (Penes illos n. erant judiciatam rerum capitalium quam etiam litium et controversiarum privatarum et publicarum) et eorum decretis non stetissent, sacrificiis iisdem interdicebatur. Erat hæc poena apud illos gravissima, nam quibus sic interdictum erat, ii numero sceleratorum habebantur ab iisdem omnes decedebant, aditum sermonemque fugiebant, rati nempe quacunque levi cum iis communicatione eorum contagione affici. Insuper nec iis. Jus petentibus reddebatur nec etiam honos ullus exhibebatur. Romanorum quoque exilium quo exulibus aquâ et igne interdicebatur, huic etiam pœnæ simile esse apparet vid. Nicol. Anton. de Exil. l. 1. cap. 7. n. 11. et Baron ad an. 57. n. 13. qui id quoque huc refert, quo quidam olim Diti devovebantur seu diris præcipuè v. huc referenda est ἀθημίας s. infamiæ illa poena Attica, marito adulteram damnatam retinenti parentes pulsanti aut non alenti, aliisque flagitiosis irrogari solita quæ consistebat in τὸ ἐγγεγράφθαι τῶν νομι-

Juliani Apostata Excommunicatum ad amitiam Christianorum commendat suis sacerdotib. ut q. vehementius deliquerint, pro culpae gravitate gsiluto tempore ab sacrorum commercio peculiis caeteros abstineant. Bocl. Ae. 361.

nam, jure patrio exui, adeo ut tales non solum tum à Magistratibus arcerentur, tum à sacris communionibus, verum etiam eo usq pristino vitae commercio privarentur, ut plane tum qu. exules in Patria haberentur, tum impune etiam occidi possent, de qua vide prolixe Selden. de Syned. c. 10 pag. 202. seqq.

Sectio II.

Historica Theologica

Cap. I.

De Causa efficiente Anathematis.

§ 17. Cum igitur vocabulum Anathematis sectione superiori clare satis fuerit explicatum, jam nihil super est aliud, quam ut ad rem ipsam accedamus propius, anathematisque naam, prout illa sese ad manifestos peccatores et haereticos in Ecclesia hactenus exercuit, brevissime et quantum per angustiam temporis licebit declaremus. ita ut (1) definitionem (2) causas (3) objectum et (4) Effectus ejusdem proponamus. Anathema ergo generaliter et abstracte sumptum est separatio unius vel plurium ecclesiae membrorum ob scandalosum crimen in vita aut heterodoxam professionem in fide à communione sanctorum, ut et sontes resipiscant et alii cautiores fiant.

§ 18. Causa efficiens est 1. principalis vel minus principalis. Circa principalem 2plex fuit et est etiam num inter eruditos Theologos sententia, altera eorum, qui jus anathematis divinum esse ac Evangelicum volunt: altera illorum, qui poenam hanc jure tantum ac mixto arbitrioque humano fundari statuunt, adeoque pro eodem arbitrio

juxta varias regiminum formas posse temperari, admitti, omitti, resici, revocari; Prior sententia à Pontificiis ~~à Pontificiis~~ defenditur, potissimum; inter Reformatos tamen Beza qq. eandem peculiari tractatu de vera excommunicatione et presbyterio contra Thomam Erastum defendit, cum quo Calvinus consentit in Institutionibus l. 4. c. 11. Confessio negs Helvetica, Gallicana, Bohemica, et Belgica olim, cum quibus et ~~naturales~~ Fratres hac in parte concordant Hulsem. vid. de Correpl. frater. p. 242. et ad hoc jus divinum jam olim provocatum est. Unde Cyprianus in Epla ad Pompejum 62 vid. quoque Exptu 40. 55. 65. nec putent, inquit sibi vitae aut salutis constare rationem, si Episcopis aut sacerdotibus obtemperare noluerint cum in Deut. 17, 12. Deus dicat et homo, quicunque fecerit in superbia, morietur, interfici Deus jussit sacerdotibus suis non obtemperantes, judicibus a. se ad tempus constitutis, non obedientes et tunc quidem gladio occidebantur, quando adhuc et circumcisio carnalis manebat, nunc a. quia circumcisio spiritualis esse ad fideles Dei servos cepit spirituali gladio contumaces et superbi necantur tum de Ecla ejiciuntur. Aliique Patres adducere solent loca de clavibus regni Coelorum Petro ductis Matth. 16, 19. de potestate ligandi et solvendi etiam reliquis Apostolis concessa Joh. 20, 23. vid. Origin. hom. 7. in Josuam. hom. 2. in Judicum. Tertull. lib. de pudic. c. 14. 21. l. 2. ad uxorem c. 2 Cypria. Epla. 27. 54. 73. 75. et lib. de unitate Ecla Catholicae, aliique. Adhuc quoque pertinet ipse Anathematum usus, qui in Canonicis Apostolorum scriptis, hinc inde deprehenditur ad Gal. 1, 89. 1 Cor. 16, 22, ad Gal. 5, 12. 1 Cor. 5, 5. unde non merito concluditur potestatem Eclam circa usum Anathematum omnino esse juris divini, id quod etiam August. Confs. minuit in art. ult. abusuum. in Art. ~~Schmalc~~ Smalcald. in Tract. de prin. Papae § secundus articulus.

quae omnia tamen intelligenda sunt juxta mentem articuli Smalcald.
9. de Excommunicatione ubi haec: majorem excommunicationem
quam Papa ita nominat, non nisi civilem poenam esse ducimus, non
pertinentem ad nos ministros Ecclae. Minor a. quam nominat
vera et Christiana Ecclae est Excommunicatio, quae manifestos
et obstinatos ~~peccatores~~ peccatores non admittit ad Sacramen-
tum et Communicationem Ecclae donec emendentur et scelera
vitent et ministri non debent confundere hanc Ecclasticam poenam
cum poenis civilibus.

19. Altera sententia quae etiam jure hic humano est, nec institutione
divinam admittit, propugnatores quoque habet quamplurimos,
maxime Thomam Erastum vide Selde. de Synedr. c. 10. pag. 326.
et 395 in fine. Ubi alios plures hanc opinionem defendentes ad-
ducit, simulque argta hujus opinionis non pauca colligit, ad omnia
tamen facillime responderi posse arbitramur, si distinguatur
(1) inter Essentiam excommunicationis, quae consistit in separatione
ab Ecclae et inter ejusdem adjuncta, quae pro varietate temporum lo-
corumque variarunt demtaque et adjuncta sunt ex arbitrio Magistra-
tuum. (2) inter id, quod juris et quod facti est. Fieri n. potuit, ut
de ~~verbo~~ facto quaedam sibi arrogaverint Magistratus politici quae
de jure pertinebat ad Ecclam 3. inter similitudinem et identitatem.
Similes n. esse ritus Christianorum circa excommunicationem judaicis
nec non paganis, vix quisquam negabit, eosdem esse vix quisquam ad-
struet. Quemadmodum ergo non sequitur baptismus Christianorum
~~circa~~ quo initiantur qui ingrediuntur Ecclam, similis est baptismus
Judaeorum, quo initiebantur qui fiebant proselyti. Ergo baptismus
Christianorum non est juris divini, ita nec de Anathemate valet
consequentia. In hoc igitur recedimus a Pontificiis quod non esse

ritus anathematizandi juris divini esse statuamus d. multos tanquam mere humanos penitus rejiciamus. Ab Erastianis v. in hoc quod essentiam tamen excommunicationis ab ipso Christo principaliter originem habere sentiamus, nec nimium tribuamus principibus et Magistratibus quod illi omnino facere videntur: vid. 9 Erastum Broemanni system. de disciplin. Eccla c. 5. qst. 7. p. 1004.

§. 20. Causa efficiens anathematis minus principalis l. ministerialis est l. suffraganea: illaque vel ordinaria l. extraordinaria. Ordinaria rursus est vel remota l. proxima. Ecta est remota quævis particularis collectiva, in qua deliquit homo s. scelestus s. hæreticus. Regulariter n. anathematis fulmen non vibratur nisi in subditum, unde ad evitanda mala ἀλλοτρωεπισκοπίας a quibus conciliis antiquioribus constitutum sunt certi Ecclesiarum limites quibus non tantum diœceses patriarchales, metropolitanæ, Episcopales Ruratesque d. et in urbibus majoribus. e. g. Antiochiæ, Alexandrinæ, Constantinopoli parochiæ distinguebantur earumque juris dictiones certis finibus terminabantur, id quod patet ex hist. Conciliorum, Niceni, Constantinopolitani, Calcedonensis, Carthaginensium aliarumque vid. Marc. Anton. de Dominis de Republ. Ecclesiastica lib. 2. cap. 5. lib. 3 c. 3. lib. 4. cap. 6.

§. 21. Efficiens ordinaria proxima est Ecclæ Synedrium. Ecta repræsentiva. quamvis n. potestas ligandi et absolvendi omnibus Pastoribus Ecclæ in totum competat juxta Joh. 20, 23. in cognitione tamen et sententia circa innodationem publicè flagitiosorum, quoad Exercitium correquiritur consensus plurium, tam ob superius quam ob certius judicium vid. Hulsm. Breviar. c. 19. Thes. 11. et de corrept. sat. pag. 258. n. 18. Nam juxta Matthæum 18. 17. ut quis pro Ethnico et publicano habe-

atur totius totius Ecclæ suffragium requiritur et 1. Cor. 5, 5
Paulus inquit, Ego juncto meo et vestro spiritu decrevi ex-
communicare incestuosum. Hinc etiam Apostatæ et Hære-
tici convictiolim decretis synodicis ab Eccla extrudebantur
âgs communione penitus depellebantur ut habet Euseb. l. 5. c. 19.
ac nominatim Paulus Samosatenus in synod. Antiochenâ Eus. l. 7.
26. 29. aliigs hæretici in Conciliis aliis.

§ 22. Quanquam negari nequit in historiis occurrere exempla non
pauca eorum qui autoritate saltem Episcopali ab Eccla rep-
cti âgs communione sanctorum separati sunt, atqs sic Babylas
Episcopus Antiochenus nonnulla Ecclæca potestate publica et
privato zelo â sacris aditis repulit Decium Imperatorem,
ut habet Baron. ad an. 253. n. 128. è Chrysostomo. Sic Alex-
ander Alexandriæ Episcopus Arium, Achillam et reliquos ejus
complices ab Eccla Communione separavit. Theodoret. lib. 1.
c. 3. sic Athanasius præfectum quendam Lybiæ apud Basil.
Epla 47. Ambrosius Theodosium Imperatorem Theodor. l. 5. c.
Hist. Tripart. l. 9. c. 30. Idem Imperatorem Maximum ap. Spon-
danum ad An. 388. n. 5. Chrysostom. Eudoxiam quod vineam
abstulisset viduæ cujusdam Theognosti viri Consularis, qui
iniqua bonorum publicatione et relegatione damnatus fuerat,
cum uxore et liberis spondan. ad an. 401. n. 9. Augustinus Bo-
nifacium totius Asiæ Prokegem, quod Reum quendam per
vim ex sacro Asylo retraxerat, ut nihil jam dicam de pon-
tificibus qui potestatem excommunicandi fere solis sibi ar-
rogant. Inveniuntur tamen qq. exempla inferiorum ordinis Ecc-
siastici, qui hoc Jure usi sunt. vid. Theodos. Juniorem excommu-
nicavit monachus quidam ap. Theodos. ~~an. 425. n. 16.~~ lib. 5.
c. 36. Niceph. lib. 14. c. 3. Baron. Tom. 5. ad an. 425.

n. 16. Nec non solutione non egere existimavit, Imperator utramqs excommunicationem ejusmodi nihil fecisse ei assereret Episcopus Constantinopolitanus qui eum etiam solutum pronunciabat, sed ejusmodi solutione non contentus Imperator ab Episcopo impetravit, ut potestas solvendi ab eo Monacho fieret qui magno labore conquisitus tandem eum absolvit, imo vero in legib. Princip. qq. occurrit non raro hoc poenae genus non tantum ut comminatoriae, sed etiam ut judiciariae Epta qm plurima inveniuntur in Codice Theodosiano lege 6. lib. XVI. tit. 4. etc. lege. 10. 11. 1. 14. 40. in primis lege 27. 10. tit. 2. etiam Justianus ipse saepissime suo nomine has formulas adhibet Anathematizamus et amathematicentur, Et sub excommunicatione fiet et Anathema fit ut liquet ex edictis leg. 3. 5. 6. cap. de summa Trinitate edicto de fide vid. Baron Tom. 7. ad an. 533. §. 9. et an. 546. §18. nec non Carolus M. et Conradus 1. Imperatores similibus usi sunt formulis a p. Goldassum Tom. 2. Constit. Imperat. P. t. p. 210. plura vid. a p. feldn. p. 318. seqq. de quibus omnibus tamen sobrie semper dubitandum. Non q in administratione disciplinae hujus Ecclastica omnem plane locum negemus Magistratui politico quod asserit Osserodus Instit. Germ. c. 29. p. 195. in quo consentiunt Arminiani et Anabaptistae Brochm. syst. de Disciplina Eclastica p. 994. et 996. Sed ne ad interiora ejusdem admittantur ii, quibus externa tamen potestas competit: Consulendus hic omnino M. Henrici vestringii discursus Theol. de potestate Ecclastica.

.23. §. 23. Pontificii alioqui in potestatem excommunicandi tribuunt ante omnia Pontifici, deinde Concilio generali postmodum provincialibus etiam Conciliis, nec non cuilibet Episcopo in eos quorum judex est ordinarius, denique ad praelatis Ecclesiasticis dummodo exerceant aliquam jurisdictionem in foro exteriori vid. Beyerlinus. p. 467. f. a. lit. E. Nos vero ut dictum hic plures requirimus nisi increpandi sint tales, qui pro haereticis jam sunt declarati, dum n. cuilibet pastori licet in clamo

mare lupum, nec prohibitum e ulli Doctorum anathematismis
petere heterodoxos modo quis primo officium Elenchticum re-
cte queat administrare, quomodo n. damnabunt adversarios illos
quibus eorum doctrina non rite est perspecta, quique scripta illorum
saepe non legerunt nec perpenderunt legitime? tria namque ad talem
requiruntur Elenchum (1.) dijudicatio quae consistit in accurata
cognitione rei controversiae, et excellentiae argumentorum utriusque
partis critur (2) refutatio sententiae falsae ex solidis scriptae funda-
mentis petita (3) admonitio ad auditores ut veram sententiam
fideliter complectantur, adversam a. tanq. verbo Dei contrariam fu-
giant ac detestentur, quorum qui sibi non est conscius, ibi satis
erit, aliis muneris sui partibus diligentibus perfungi, Elenchum
peritioribus committere (secundo quoque requiritur, ut quis a con-
lumniis abstineat, quae prohibitae sunt expressis scriptae verbis Lev.
19. 16. nec adversariis errores affingat, quorum convinci neque-
ant aut recte ab iis dicta depraventur, iisque alienum sensum affin-
gat aut peregrina dogmata ipsorum scriptis inserat. Id quod Mar-
tinus Bucerus de se et complicibus ipsi fatetur in Epla ad Groman-
drum ao 1538. edita. Tertio necessarium e, ut qui condemnare vel
opiniones haereticas omnem privatum affectum seponat, nihilque ex
odio personae, nihil in gratiam alterius nihil privati commodi l. qua-
riolae causae proferat, sed adversariis simul veram conversionem ejus
precetur, praesertim si in errore natos sciat, sic n. Chrysostomus in
Hom. de Anathemate, dogmata impia inquit ab haereticis profe-
cta arguere et anathematizare oportet, homini a. parcendum et
pro salute ejus orandum. Et August. serm. 51. de verbis Dni: in mon-
te; Non eis irascamur, ait, d. pro eis oremus, ut det Dominus

eis intellectum, quia forte hoc nati sunt. Quid ē hoc nati sunt? hoc acceperunt à parentibus suis quod tenent, absque convinciis igr in rebus fidei certandum ē. vult n. Apls servum Domini mansuetum ēe erga oēs in lenitate corripientem 2. Tim 2. 24. cum quibus tamen omnibus istis qq. Zelus optime potest consistere, qui oritur ex consideratione impietatis, quam doctrina falsa importat ex insigni periculo, imminet Ecclā si doctrina illa tolleretur ex pertinacia item adversæ partis, cui sæpe adhærent homines qui monstratæ veritati cedere nolunt, et furentes ruunt ad interitum, multorumque animas secum rapiunt, vide de his omnibus disserentem B. Balduinū in disput. de Anathematismis num. 37. sq.

§. 24. § 24 Extraordinaria Anathematis cāa ē interdum Ecclā alia cui damnandus tamen subjectus non est, atque hujus gris casus existere possunt, varii (1) nempe si extrusus à suā Ecclā provocat ad plures quam provocaōem etiam concedit Synodus Nicena, Car. 5. et fusius deducit Athanas. Apol. 2. f. 576. quaque usi sunt Novatus Pelarguisque ex ~~[illegible]~~ Africa et Palestina Romā provocantes aliique hæretici olim. (2) si periculum immineat et gregi nrō, tunc n. Ecclæ exteræ et Episcopi extranei per conscientiam obligantur succurrere pressis Ecclesiis per defensionē orthodoxæ et damnationem heterodoxæ doctrinæ partim ad præservandum gregem suum partim ad præservandos et liberandos alios idque ex necessitate, tum extrinseca s. totius integralis homogenei, cujus hormoniam conservare tenentur oēs et singuli doctores. Hinc etiam Lucifer Episcopus Calaridunus in Sardinia. Eusebius Episcopus Vercellensis in Italia et Hilarius Episcopus Pritaviensis in Gallia damnarunt Arrianos in Ecclesiis Ægyptiacis et Illyricis latrocinantes sic Synodus Romana quam congregaverant Damasus et Petrus

Alexandrinus Episcopi damnavit Apollinaris Episcopi Syri
doctrina Ruffinus lib. 2. cap. 20. conf. Basil. Epistolam 18.
48. 51. 55. Theodoret. l. 5. c. 4. Marc. Ant. de Dominis lib. 2
de Republ. Ecclesiastica c. 7. sic Theodoretus refert l. 5. c. 34
Episcopos Europaeos separasse se a Calumniatoribus Chrysostomi
etsi Orthodoxis, qui in Exilio mori ipsum coegerant. Aug. Episc.
Hipponensis Donatum Episcopum Carthaginensem Pelagium nam
Brittannum Doctorem Romanum. Manichaeis etiam in Aegypto et
Arabia degentes damnavit. Hieronymus circa Bethlehemum
habitans Ferrinianum Monachum Romanum et vigilantium
Gallum Pelagium Brittannum refutavit, sic quoque nostro aevo
Calvinianis Beza in Sabaudia contra Joachimum Westphalum
Tilemannum Heshusium et Nicol. Selneccerum insurrexit Daniel
Tossanus Doctor Heidelbergensis 9 Articulos visitatorios in Missis
scriptos Paraeus Sibrandus, Lubertus, Jacobus ad Portum Phobiniani
in Transsylvania et Polonia invaserunt ~~et polonia~~. Neque quam
igitur vel πολυπραγμοσύνη vel ἀλλοτριωεπισκοπία est si et
nostrates interdum exterorum Theologorum Heterodoxiam condem-
nent. Quamvis n. negare nequeat, quamvis Ecclesia ministrum suum
habere gregem cui attendere debeat 1 Petri, 5, 2. negari tamen
et sic non potest errorem in doctrina verbo Dei contrarium
semper refutandum esse sive procul sit s. prope. Cum haere-
sis instar Cancri serpat et tandem etiam remotissima membra
corporis invadat nisi mature occurrat Medicus. Et quis
in posterum audebit redarguere Pontificos si Allotriae pos-
piae reus sit, qui contra Exteros Doctores anathema parat
non igitur non prius arcendus est lupus, quam cum jam in medio
eorum lanceam suam exercet? an polypragmosynes arguenda sunt

ii cives, qui ad incendia etiam procul ab ædibus suis exorta concurrunt? Atqui Ecclesia Catholica similis est Civitas in qua Ecclæ particulares oes unitate dnæ fidei et confessionis ita sunt conjunctæ, ut à se invicem separari non possint? an dormiendum igr hæresium incendiis exortis donec proximus ardeat Ucalegon. Etquamvis Apli non simus, quibus commissum erat in universo mundo prædicare Evangelium, Ministri tamen sumus, quibus data e ptas, docendi et refutandi hæreticos ubicunque sint locorum, quod sane Paulus Tito et Timotheo sæpissime expresse injunxit 2. Tim. 3. 25. ad Tit. 1. 10. quod id quoque de Ephesinis et Cretensibus Pseudo Apostolis tamen, procul dubio non intellexerunt vid. Leonh. Hutter. Calvin. Aulicopolit. alter. c. 2. p. 117. p. 140. seqq. Balduin. diss. de Anathem. 96. Hulsem. de Correpl. frat. p. 252. seqq.

§. 25. 25. interdum etiam extraordinaria caa anathematis existit populus in quem vel silentibus l. heterodoxis Episcopis, Diecæsanis l. vicinis oio devolvitur necessitas separandi Episcopos à Consortio suæ Comunis l. privative ut si Episcopus jam constitutus deficiat l. negative si non admittatur constituendus, quidam heterodoxus; sic populus Alexandrinus separabat se à Conoe Georgii Cappadocis, qui obtrudebatur in locum Athanasii: sic plebs Hierosolymitana separabat se ab Episcopo suo de hæresi Origenis suspecto. sic Populus Constantinopolitanus nolebat conare Arsalio in locum Chrysostomi suffecto. Sozomeum lib. 8. c. 23. si populus Samosatenus Eunomio Arriano, Harrogato, Eusebio Orthodoxo ibidem nolebat conare Theodoret. l. 4. c. 14.

§. 26. 26 Quanquam populus alicubi etiam mr ordinarias anathematis denunciandi eaas numeratus fuisse legatur. De Carthaginensibus n. et plebe Africana testatur Cyprianus l. 1. Epta 2. et lib. 5. Epta 125. q in Eccla etiam constituta datur orthodoxa concurrentem concionem de meritis et qualitatibus excommuni-

candorum et absolvendorum habuerint et suffragium quidem affirmativum s. assertivum tacite tulerint facultatem a negativam ferendi palam exercuerint, ubi de Eccla Romana quod uti excommunicatio fieret cum consensu plebis, ita absolutionem oporteat nisi caute tractari, consultis omnibus Episcopis, Presbyteribus, Diaconis, Confessoribus et ipsis stantibus Laicis. Tertulliani etiam ætate suffragia populi accessisse patet ex Apolog. c. 39. D. de his omnibus prolixius Hulsem. de Correpl. frat. n. 442 pag. 242.

§. 27. 27. Suffraganea Anathematis causa est universa Catholicæ Ecclæ rati habens id, quod significavit pars homogenea. Solebant n. Excommunicatorum nomina Episc. aliis perscribi ut patet ex Epis. Alex. Alexandrini de Arrio ad univers. Episc. orbis apud Socratem l. 1. c. 3. et Epiphan. hæres. 69. Basil. Epla 4 b. ad Athanasium; Hinc inter Niceni Concilii Canones et nunc refert Ruffinus l. 1. c. 6. nequis excommunicatum ab Episcopo suo recipiat s. Laicum s. Clericum sub poena ejusdem censuræ, quod in Concilio Antiocheno, Granyrensi Carthaginensi 4to aliisque confirmatum est. Atque inde origo literarum formaturum et specificarum de quibus Concil. Laoticeum Imum Can. 44. Et Epiphan. hæres. 69. et Theodoretus lib. 1. c. 4.

Cap. II.

De Objecto Anathematis.

§. 28. 28. His de Anathematis causa efficiente breviter annotatis de materia circa quam s. de objecto nunc dicendum est aliquid. quod est h. l. homo aliquis vitiis scandalosis, tum in doctrina, tum in moribus immersus, iisque pertinaciter et incorrigibiliter indulgens ut constat Exemplis, in cestuosis 1. Cor. Hymenei Philesi, Hermoginis aliorumque blasphemantium Cælestem veritatem 1 Timoth. 1. 20. 2 Tim. 1. 15. c. 2. 17. ubi notan

quod ut in omnibus aliis ita et in hoc objecto duo occurrunt Materiale nimirum et Formale. Materiale est homo formale quat. pertinaciter sceleratus l. hæreticus, atque hoc objectum interdum totum simul Anathemate petitur interdum ex parte et quoad formale tantum.

§. 29. 29 De hoc ipso excommunicato id notandum, quod primo inauditus excommunicandus non sit. Christus n. ipse in privatis offensis causæ cognitionem præcedere et fratrem offendentem audiri vult antequam Ecclæ significetur Matth. 18, 15. Conf. cap. 11. 7. 8. c. 16, 6. 12. 22. 34. 46. et Syracides monet c. 11. 7. 8. Deut. 17. 4. 11. quod probe sit cavendum ne ejus excommunicatione majus aliquod damnum inferatur Ecclæ de qua vid. totus liber 3. Augustinus. Epistolam Parmeniani Donatistæ. Ex intempestiva n. excommunicatione orta sunt Schismata non pauca, Melchanum, Apollinaristarum. Qui ~~[illegible]~~ ap. Socrat. l. 1. c. 5. l. 2. c. 46. l. 3. c. 5. 6. 9. 16. ex victoris excommunicatione intempestiva oriebatur Schisma inter Ecclas Orientales et Occident. Eus. lib. 5. c. 24. seq. vid. prolixe de hoc Hulsem. de correpl. frat. n. 262. adam. 272. Sæpe quoque periculum propagandæ hæreseos unde existit, quæ causa erat, ob quam Episcopi Catholici unum alterumve notorium Arrianum non excluserint e coetu suo, nempe quia Arriani reliquis concivibus amicitiæ, cognatione, affinitate conglutinati erant à quibus corporaliter separari non poterant, aut si separarentur eos cognatos secum in hæresin abducturi erant, accedit, etiam periculum aliquando ob plebem Doctori cuidam hæretico nim. adhærentem, cui si intempestivâ excommunicatione secludatur ille, inficiuntur scrupuli inextricabiles, vocatumque in dubium salus parentum lavorum Conjugum, concituntur æmulationes, odia, simultates

nis familiam, urbes oppida, Magistratus, Consiliarius, ut non ra-
toti Reipubl. extrema immineat pernicies; hinc maximè cave-
dum circa excommunicationem Regum, ne consequentia mala Ec-
clesiæ sint intolerabilia quam toleao uniqz l. paucorum sce-
ratorum. Cum n. Chrysostom. excouaret Eudoxiam sibiqz hoc fa-
cto pararet exilium; spatium omnino et locum Arianis nimium
relinquebat disseminandi dogmata sua. Theodoret. lib. 5. c. 7.
Cum Ignatius Patriarcha Constantinopolitanus excouaret
Bardum, Michaelis Imperatoris Patrum ob Bigamiam hic
à Zyziceno Episcopo præcipiebatur ingentemqz Ecclæ cladem
inferebat Vulgosus lib. 1. c. 8. præstabat igr Tarasium Pa-
archam hic Imperatorem excommunicarent et Monachos in schi-
pellectos virgis et exilio exponerent Imperatore ne quicquam
emendato. Baron. ad ann. 795. n. 69. et 75. præstabat Theo-
dosium Imperatorem impedire extrusionem Johannis Antiochi-
ni Nestoriani à Synodo Ephesinâ excommunicati, quam
ut totam provinciam everteret et Nestorianos in perti-
nacia confirmaret. vid. Baron. ad ann. 443. n. 7. à quo igr
et quamdiu imminet Ecclæ idem periculum quale et quan-
tum à Regibus Principibus, Dynastis aliisqz plebem sibi adhæ-
rentem ducentibus si excommunicantur imminet, ab eo excom-
municando tamdiu abstinendum quamdiu periculum schiena-
tis durat.

§ 30. 30. solent tamen aliquando hoes non ipsi, sed eorum sal-
tem dna aut scripta excommunicari, aut anathemati no-
tari. Sic Epla Ibæ ad Marin Persam. Anathematizanda in
Edicto Justiniani de fide. vid. Baron. T. VI. ad ann. 546. n.
Sic Humbertus Episcopus Candidæ cæsæ et Petrus Amulvitanus

Archi Episcopi scriptum Michaelis Patriarchae de Sabbatho nuptiis sacerdotum aliisque anathematizarunt in Bibliotheca Patrum Parisiens. ac 1624 edit. Tom. IV. P. 2. p. 250. Academia Parisiensis quoque et Archi Episc. Cantuariensis aliquot damnarunt et Excommunicarunt opiniones aliquot Thomae Aquinatis ipso adhuc vivente. Guilielm. Occam Dialog. de haeresit. P. 1. lib. 2. c. 19. atque hac ratione rationalis Philosoph. et Metaphys. Aristotelis per Avicennam et Averroem expositae longo tempore Parisiis excommunicatae fuerunt. Seldenus p. 312. seqq. et 515. seqq., atque hac ratione Anathematizandi etiam usitata est apud ~~sacerdotes~~ saracenos, ad veram fidem conversos est quorum Catechesi Kircherus tradit sequentia in oedip. Anathematizo et illam praecationis domum in Marike in cujus medio jacere ajunt lapidem magnam veneris effigiem in se habentem, honorari a. istam lapidem qu. Abraham super eo cum coierit aut Camelum ei allegarit cum Isaacum esset sacrificaturus. Eos a. q. precatum illuc ent, ferunt alteram manum ad lapidem extendere alteram v. barem suam tenere. Atque ita in orbem sese circumagere donec e vertigine affusi tenebris concidant. Erant a. illic septem lapides alii, qui a Saracenis jaciebantur contra Christianos de quibus sic Catachesis Saracenorum. Anathematizo inquit fabulam Mahomet, in qua dicunt esse Deo domum orationis ab Abrahamo et Ismaele in Mecha (Macke) oraturum observationis s. vaticinii extructam et mandant, ut cum sint tibi orantes vertant facies suas versus partem istam Anathematizo etiam ipsam Mecham et circuitum ejus et 7. lapides ibi conjectos ij Christianos a Saracenis. in oedip. Syntag. et c. 16. p. 370. isteque ritus hetero-

doxas opiniones contemnandi etiam in nostris Ecclesiis receptus est vid. praef. in form. Concord. plagul. 6 §. ad Condemnationes hinc etiam usq harum phrasium: Rejicimus et damnamus omnes haereses, reprobamus et damnamus omnes sectas, rejicimus et unanimi consensu damnamus errores, dogmata, quae passim in Formula Concord. sunt obvia.

§. 31. §. 31. Hic notandi sunt duo gravissimi Errores, eorum nimirum qui circa excommunicationem l. in defectu l. in excessu peccant. Repertin. jam olim sunt, qui anathematismos sanctorum et orthodoxorum Patrum ij haereticos etiam in oecumenicis Conciliis factos ferre non potuerunt. Quemadmodum Johan. Antiochenus in Concilio Ephesino non tm anathematismos Cyrilli improbavit, sed etiam Cyrillum ipsum et Mnemonea deposuit vid. Acta Concil. Ephes. Tom. 3. c. 1. et T. Conciliorum. 1 f. 775. et Sozomenus l. 4 c. 17. refert in Synodo Ariminensi Valentium Ursatium, Germinium Huxentium, Gajum et Demophilum postulasse ne dissidia et seditiones moverentur, sic tempore intermisso suaserunt aliqui, ne quid pro concione nominatim contra Papam proponeretur ie ne Papa Episcopi, monachi Missa expresse nominarentur, multo minus damnarentur, Imprimis Calvinianis prorsus intolerabile videtur tum quod excommunicationem legitimam et hodie restitui posse dicamus vid. Aritum. in Problemat. Theod. p. 638. in fol. in Arma de Excommunicatione et hunc refutantem Paulum Tarnov. in dissert. de Clavib. regni Celorum plagul. C. tum quod in Confessionibus nris adversariorum dogmata damnamus, hinc libro Chrae Concordiae eo nomine tam infesti sunt ut querelarum fere nullus sit modus. Inde Censores Hassiaci et Autores orthodoxi consensus offenduntur verbo condemnandi, Regina Angliae Electoribus Saxonico et Brandenburgico ac

1578. per legatum conata fuit dissuadere ne condemnationes adversariorum permitterent. Neostadienses in admonitione toto cap: 7. testantur quam aegre ferant errorum condemnationum, imo Electores Brandenburgici non raro publicis edictis anathemasmos et condemnationes Ecclesiasticas in suis quae orthodoxae adhuc Ecclesiis prohibuerunt. Solent hic nobis obiicere Politici (1) eos qui dictis modis condemnent esse durbatores rixosos homines, contumeliosos in bene meritos viros et in totas Ecclesias qui sub crimine ingemiscant magnasque perpessae sunt persecutiones. (2) multos esse infirmos qui hujusmodi clamoribus, quos in simplicitate sua relinqui satis esset, quam disputationibus illis involvi. Nec fas esse eos qui male docent, ludibrio et odiis populi exponere, ministrum Ecclesiae non agere cum personis ut illi confundantur, d. eum vitiis. (3) Obiiciunt pacem et tranquillitatem publicam quam hujusmodi condemnationibus impediri putant. (4) Se consentire nobiscum in fundamento, in opinionibus a. et phrasibus, tantum quibusd. a nobis discrepare, credere n. se aeque atque nos ex gratia Dei per fidem in Christum salvari. (5) Se nondum esse citatos, nondum auditos, nedum convictos, iniquum a. esse tales damnare. (6). Cuilibet ministro suam esse commissam Ecclesiam, qui extra illam vivant nihil pertinere ad ipsos, nos non esse Apostolos novos (7) Politici etiam nostrates obtendunt ap. adversarios nihil profici furorem hostium accendi periculum ministerio et Ecclesiae creari ad remotionem orthodoxorum et substitutionem aliorum occasionum dare, parcendum ergo esse auditoribus melius esse aliquam habere Ecclesiam quam omnino nullam, sed respondemus ad (1) sub rixarum contentionum et convitiorum generibus refutationem et condemnationem falsae doctrinae non contineri nec ullibi

à nobis condemnari Ecclas integras. Ad (II) infirmos raõe ignorantiæ ee docendos raõe v. dubitationis ee confirmandos, si quidam offendantur, ee scandalum acceptum, cum condemnatione hæreseos legitima directa sit in salutem auditorum, non in scandalum, cum personis quoque rem ee ministris Ecclæ, cum et Christus nominaverit Sacerdotes et Phariseos et Paulus pseudo Apostolus. Ad (III) cum pace conjungendam ee veritatem juxta Zach. 8, 19. hinc benè Hieronymus: Volumus et nos pacem, et non tantum volumus; sed et rogamus, d. pacem Christi, pacem veram, pacem sine inimicitiis, pacem in qua non bellum. Pacem v. quæ fisum jacturâ veritatis maledictam ee ait Lutherus in Epla ad Gal. Ad (IIII) Respondemus negando in aprico n. e quam falsa doceant de lapsu primi hominis de voluntate Dei, de caa peccati, de reprobatione, de persona Christi, de communicausa idiomatum, de Baptismo, de Cœna. Quæ omnia fundamentum fidei concernere jam toties inculcarunt Nostrates, quibuscunque cum Calvinianis de pace fuit negotium et quod de Fide apponunt, nec id quidem oio verum e (1) quia fides earum non fertur in totum Christum (2) quia passionem contribuit toti concreto (3) quia eandem derogant infantibus (4) quia quidam absque ea salvatos statuunt gentiles quosdam et quæ sunt hujus generis errores: Ad (V) concilium generale iniquissimè hic postulatur cum impossibile sit id convocari auditi tamen sunt in scriptis in Colloquio Marpurg aõ 1529 in Comitiis Aug. aõ 1530. in Conventu Smalcald. 1531. Wittenb. 1536. in Colloquio Ratisbonens. 1541. Maulbrunnensi

1564. Mompelgartensi 1586. et convicti sæpius eum fuerint convictos tamen se nunquam fatebantur. Ad (VI) supra est jam responsum in §. 24. Ad (VII) ~~supra etiam responsum~~ respondemus pacem politicam tantum quæri non conscientiæ instandum esse nihilominus 2 Tim. 3, 13. committique fallaciam accidentis quod n. exacerbantur adversarii ministerio imputari nequit, nec aliter fieri potest, quin cum fremitu exsiciatur Satan, propterea vero minister Ecclesiæ officium suum negligere non debet. Idcirco Petrus hortatur timorem eorum non timueritis et non contur bemini 1. Pet. 3, 14. et Paulus in nullo terreamini ab adversariis quæ illis est causa perditionis vobis a. salutis Phil. 1, 28. vid. Balduin. de Anath. n. 86. ad num. 136.

§ 32. In excessu hic peccarunt qui anathematis fulmine etiam ob causas levissimas c. 9. ob relaxionem comarum ob percussionem clerici, et quæ sunt alii plures. Et ex vindicta potius privata quam censura legitima usi sunt, cum tamen in Concilio Agatensi et Alvernensi statutum sit Episcopus non debere eos qui minimis causis culpabiles esse communicarent: ut habet Wolfius in lectionibus enemorab. cent. 14. c. 4. 6. p. 40. Seqq. 214. Exempla a. anathematis ex vindicta privata et ob levissimas causas immo innocentes vibrati, in hystor. Vitis Pontificum occurrunt quam plurima. vide Onophrium et Platonem Historicas Lyberis et Felicis secandi, Donati et Ursini, Bonifacii et Eudulii et alia passim obvia. Et huc referendi sunt illi quoque qui hac censura Ecclesiastica etiam in res viliores usi sunt. De muribus n. scricibus, locustis etiam avibus ut picis, mo

nedulis quae annulas s. id genus aliud surripuerant testantur
scriptores gravissimi Castaneus Consilio l. Navarrus lib. 5.
cons. 57. aliique sic serta rosarum Nicolaum quendam ex-
communicasse refert ex Thoma Carticratensi lib. 2. c. 1.
n. 18. Novarinus lib. 7. Schediasm. c. 11. n. 51. idem lib. 1. tra-
dit Bernhardum aliquando muscas excommunicasse Beuerl-
inus ex Surio in vita Wolstani refert, Wolstanum Anglum ar-
borem nuciam excommunicasse, quae etiam radicibus exa-
ruerit. Idem ex Ludovico Granatensi narrat populum quan-
dam cujus trunco latro quidem vas argentea abdiderat, cui
sacerdos eum qui vas surripuisset aut retineret excommuni-
caverat exaruisse statim raseus reperto nativitatem viri-
ditatem recepisse. Idem de pane candido per excommuni-
cationem S. Gundisarii Amarantij in aterrimum conver-
so ex Rybadeneyra testatur Beyerling in voce Excom. p. 4[illegible]
Et utinam tam dira fulmina in res istas levia res tantum fu-
issent jaculata nec ob causas multo leviores nobilissimae homi-
nis animae saepe fuissent ~~[illegible]~~ diris notatae: uti etiam apud
hebreos legimus factum qui ob resignationem literarum excommu-
nicationis poena delinquentes denotarunt: ex quo fit, ut abbre-
viatae subscriptioni in literis subjiciatur in hunc fere sensum: per
Anathema. Q. Gerson lumen captivitatis excommunicatio sit ali-
enis et panis ejus sit cibus gentilium, vinum ejus ut vinum Idolo-
latricum. Novar. Schediasm. l. 7. p. 492. hinc etiam voci
נָחָשׁ Nagasch superscribunt literis alludentes ad tria
genera Excommunicationis et respicientes ad dictum Eccles.

astis 10, 8. rumpens sepem mordebit eum Nachasch serpens prima litera notat נ Niddui secunda ח Cherem tertia ש Schammata, sed siluit tandem iste rigor et ad privatas offensas praesertim Episcopos Clericos aut eorum ministros designatas, vindicandas adhiberi coepit vid. Canon. 11. Concilij Matisbon.

§ 33. Hic tandem quaestio agitatur, an etiam anathemate feriendi sint mortui? Et in Canal. Constantinop. V. quidem cum Theodor. Mopsvestanus ob Nestorianismum damnaretur, erant qui obsicerent, non portere eum post mortem anathematizari vid. Evafrium lib. 4. c. 37. Chrysostomus qq. sermonem peculiarem habuit de non excommunicandis mortuis, quem Calviniani saepissime citari solent: quippe qui mortuos excommunicare nullo modo posse censet, sed distinguendum inter eos, qui si vixissent forte fuissent corrigibiles et mortui sunt in risibili communione actorie orthodoxae Ecclesiae. Hinc antea citatum Concilium rationes damnati Theodori dedit has potissimum hanc judicet omnes qui non credant, omnesque anathematizet qui Evangelium aliud docuerit, etiamsi non amplius vivant. Item quod anathema nihil aliud notet quam separationem a Deo quam impius sibi ipsi inserat, licet non verbo ab aliquo suscepisset, per suam veritatem a vera vita semetipsum separans. Item quod Cyrillus in literis contra Theodorum scripserit evitandos esse et non ad personam respiciendum, ad hoc quod Deo placet vid. Tom. 2. Concil. fol. 585. t. A. et Chrysostomus in illa oratione procul dubio locutus est contra Theophilum Alexandrinum qui originem ducentis annis post obitum ejus anathematizaverat: Pertinaces v. anathemate feriri posse ipse ibidem concedit quando Judam et similes proditores jure anathematizari docet.

§. 34. Porro et id quæritur an anathemate seriri queant integræ Ecclesiæ? Quod negatur cum auditores sæpe non in omnibus doctoribus consentiant, nec omnia forte erronea dogmata cognoscant aut intelligant, quibusd. et contra dicunt aut ea mitigari exoptent: nec n. ulla Ecclesia tam impura est, quin habeat aliquot semen sanctum cum Lizania semper sint in medio tritici et in medio ~~inimicorum~~ Baalitarum 7000 sanctorum et Christus adhuc dominetur in medio inimicorum. Hinc ad minimum infantes et ~~eximi~~ simpliciores eximendi sunt soliqs hæresiarchæ condemnandi, ita n. Christus non integram Judæorum Ecclesiam. Paulus nan tantum Ecclesiam Galatharum damnavit; sed ille Pharisæos tantum et scribas suos seductores conf. August. Epla 162. præf. in form. concord. et Balduin. l. c. n. 44.

Caput III.

De Forma Anathematis.

§. 35. Forma anathematis consistit in separatione Communione sanctorum quæ cum duplex sit l. talis qua quis tantum à Communione ~~sanctorum~~ sacramentorum secluditur l. talis qua quis etiam à consortio aut convictu aliorum separatur, distinctionem Excommunicationis in minorem et majorem peperit. Utrum a. hac ipsa separatione peccatorum à Deo actu separetur, an v. tantum separatus esse declaretur. Hic contra Calvinianos prolixius non deducam vid. Brochn. System. quæst. 9. de disciplin. Ecclesiast. disputari tamen hic solet utrum illa separatio sit ullo modo coactiva, an v. quod Arminiani volunt cap. 24. confess. suæ; tantum sit voluntaria secessio ab eo cum quo tanquam discipulo Jesu Christi amplius non vivere liceat sanctis: ubi

negari nequit, quod disciplina haec Ecclesiastica describatur per Ecclesiae declinationem ab eo qui peccavit Rom. 16. 17. per subductionem ab hominis illius commercio 1. Cor. 5. 9. 2. Thess. 3, 6. 14. et quae sunt aliae hujus generis phrases 1. Tim. 6, 5. 2. Tim. 3, 5 cap. 4, 15. nihilominus inter hos terminos se non continet scriptura, censuram hanc Ecclesiae de scriptura Nam utitur etiam terminis abscissionis Gal. 5, 10. 12. conscissionis Phil. 3, 2. ejectionis et synagoga Joh. 9, 22. cap. 12, 47. c. 16, 2. expurgationis et ejectionis ex Ecclesia 2 Cor. 5, 7. 2. Joh. 2, 12.

§ 36. Atque hic dicendum nunc est de formulis quibusdam excommunicandi. Reliqui n. ritus et ceremoniae ut sunt campanarum sonitus, candelarum extinctio et quae sunt hujus generis alia: cum pro diversitate regionum ex libertate Ecclesiae semper variaverint prolixos nos esse non sinent. Insignis a. excommunicandi formula in Ecclesia graeca usitata extat ap. M. Conradum Durrium in Exercitatione de anathem. p. 18. in conspectu n. Ecclesiae et ipsius Episcopi s. Sacerdotis vestibus sacris induti abominandus reus horrendis his e sacro coetu ac sacerdote demittebatur verbis: vigore illius potestatis excommunicate D. N. eriusque exclusus et segregatus a communione Patris Filii et Sp. Sancti, nec non communione trecentorum et octodecim Spiritu Dei actorum Patrum Nicenorum omniumque Sanctorum et eadem quae Diabolum et Judam, te quoque mandabit haereditas: quin vita hac defunctus in cineres redire non poteris, sed lapidis instar et ferri aeternum compactus jacebis, idque

Formulam Excomm. in Concil. Agyrgren. ad 8th. Christum, magni terroris, exhibet ē ms. Boxham. H. V. p. 464.

in testimonium nisi resipueris. Aliam formulam suppeditat Synesius Cyrensis Epla 58. qua Andronidus Peronicensis in Aegypto praefectus à sacra Communione excluditur ap. Scondan. in Annal. ad an. 411. n. 11. mitioris excommunicationis formula extat ap. Baron. T. V. ad an. 407. n. 23. qua innocentius Pontif. Romanus Arcadium et Eudoxiam Augustos excommunicavit ob injurias in Chrystostomum illatas quae sic habet: Ego minimus et pctor cui thronus Magni Apostoli Petri conceditus est, segrego et rejicio te et illam à perceptione immaculatorum mysteriorum Christi Dei nostri. Plures formulas et ritus occidentalis etiam Ecclesiae adduxit antea citatus M. Dürrius (ex Sozomeno lib. 5. histor. Eccl. cap. 1.) pag. 19. 20. et Selden. p. 307. sqq. Hic expendendum quoque illud esset Osterodi Sociniani, qui in instit. Germ. c. 29. p. 327. negat ministrum aliquam verbi divini in excommunicatione uti poe Pursi Paulina 1. Cor. 5, 35. κατὰ τὸ πρέπον. Sed ne nimis excurram, mitto eam vid. Brochm. Systema de discipl. Ecclesiastica cap. 5. qst. 8.

CAPUT IV.

De fine et effectibus.

§ 37. Finis Anathematum est, 1. ut Ecclesia à sceleribus pura sit. 2. ne sacramenta polluantur, 3. ne sana membra inficiantur, 4. ut peccatores resipiscant, 1 Cor. 5, 5. (5) ut reliqui evadant cautiores.

§ 38. Effectus excommunicationis proximi ordinarii olim erant hi: ut excommunicato consortium ap. suos in conscientia

familiari omnimodum subinde esset interdictum, ut qui excommunicatum reciperet, itidem excommunicaretur, ut poena haec etiam in alias urbes et loca extenderetur praeterea, quibus aut praeessent iis qui excommunicarent aut quorum luxuria excommunicaretur; deinde ut excommunicatus ab Eucharistia et conventibus s. excluderetur. Postmodum ut anathema rite illarum seculum tam futurum quam praesens respiceret. De quo habetur egregius locus ap. Gregorium Nyssenum in ea oratione, quam habuit adversus eos qui aegreferunt reprehensiones p. 437. edit. Colon. ao 1617. Caeterum in Oriente ap. Graecos qq. pro ordinario excommunicationis effectu habetur id, ut si quis ante absolutionem in anathemate mortuos fuerit, eius corpus non dissolvatur in pulverem d. tympani more extensa cute in figuram horrendam tumescat, post absolutionem vero rite etiam tunc peractam et cadavera alia dissolvatur. Quae opinio non vulgi tm d. etiam magnorum Antistitum est, quippe qui illam in publicis etiam excommunicationis instrumentis exprimunt. In communicatorio etiam nupero Grilli Patriarchae Alexandrini ap. Jacob. Goar in Euchologia p. 689. haec habentur: Sive Viri s. foeminae a Deo omnipotente sint excommunicati, maledicti et incondonati et post mortem indissoluti, in praesenti seculo et in futuro et tympani more turgiti.

§. 39. Extraordinarii Excommunicationum effectus narrantur ab historicis varii quorum aliquos apponere non pigebit. In vita n. Ambrosii narrat Paulinus, quo cum is quendam satanae tradidisset, Daemon eodem momento illum abripiens discerpere caeperit. De Roberto qq. Gallorum Rege narrat Baron. ad ann. 998. n. 3. quod cum sibi propinquum copulasset uxorem ex ea suscepit filium anserinum

per omnia collum et caput habentem, eo quod excommunicatus
fuerit omnium fere Gallicorum Episcoporum sententia, ob quam
tantus qq. omnem ubique populum terror invaserit, ut ab ejus socie-
te universi recederent, nec praeter duos servulos ad necessarii vi-
ctus obsequium illi permanerent, qui tum elipsi servi omnia va-
ni quibus rex edebat et bibebat percepto cibo abominabili
judicantes pabula ignis exhibuerint. Aliud exemplum narrat
mianus in Epla ad Hildebrandum Papam; quidam inquiens dege-
quidem moribus sed majorum titulis insignitus suam consanguinea
nuptiali sibi foedere copulavit. Quid plura, prohibitus pa-
stitit excommunicatus adhaesit totumque Ecclesiasticae censurae
gorem nugarum puerilium fabulas deputavit. cui hoc certe
divinae indignationis indicium contigit, ut panes de nuptialibus
sis in plateas ante canum ora projecti minime tangerentur in su-
dum rigidus stat, dum praeceptis sacerdotalibus sed non humiliat
qui vigilare sibi ad salutem noluit, in cubiculo dormientem, re-
de coelestibus irruens fulgur extinxit. Simile quid refert Beyerlin
ex Chron. Magdeburg. de Ottone Brandenburgensi (quod Philip-
Carolus paucis mutatis circumstantiis in suis notis Philosophicis
ad Trygam. Soloecismor. Polit. pag. 84. de Bernhardo Mar-
one quodam refert qui ao 1150 ab Episcopo Magdeburgensi
captum et necatum nobilem sibi charum excommunicatus
qui cum ob demerita a Rudolpho Antistite anathemate pu-
cussus esset per ludibrium mensae assidens canibus frustra car-
um objecit: videamus inquiens, an excommunicatis quod vi-
go dicitur carnes accipere recusent canes; his recusantibus
ille sanctitatem causatur, canemque tridui media macera

tum adduci jubet, at nec ille carnes objectas attigit, eoque miraculo territus Otto Ecclesiae paruit: De Equite quoque in excommunicatione interfecto et absque pompa sepulto narrat Baron. ad an. 1038. n. 17. quod corpus ejus mane longe extra coemeterium projectum et nudum inventum sit tumulo intacto; quem iterum milites aperuerint nihilque in eo amplius nisi vestes sepulchrales invenerint. cumque iidem iterum sepeliissent cadaver tumulumque sub enormi pondere terrae lapidumque clausissent, die altero, intacto tumulo projectum iterum inventum esse cadaver dicitur. idque quinquies diebus singulis, donec corpus longe a Coemeterio terra obrutum quiesceret. similia plura coacervata lege ap. Beuerling. Tit. Excom. sed singula cum judicio nimium cito enim fallitur qui cito credit.

§. 40. Effectus remotus est poenitentia, cujus olim insignis severitas atque rigor maximus fuisse deprehenditur, cum pluribus n. saepe annis extendebantur poenitendi, tempora, loca item varia assignabantur per quae gradatim poenitens resipiscentiam suam testandi causa recipiebatur; quorum primus erat fletus extra portam oratorii, ubi poenitens ingredientes exorabat, ut pro se precarentur. (2) Auditio intra portam, sed post Catechumenos (3) substratio nr Catechumenos, sed ita ut recessum haberet cum iis existere (4) consistentia aut consortium nr fideles et cum catechumenis exeundum non esset, quibus omnibus rite peractis sequebatur participatio Sacramentorum adeoque reconciliatio. 9. p. 266. Hic jam progredi possemus ad absolutionem qq. sed illa omnino cum aliis multis qui adduci poterant consulto praetermisimus ne nimium de cre-

Sceret opella, plura qui desiderat adeat Hülsem. de Corres.
Frat. §. 88. p. 136. ad 313. Petrum Martyrem in LL. Con.
Class. 4. lib. 5. n. 2. Balduin. de Anathemat. Justinianum
cap. 5. 1 Cor. 5, 4. Ferdinandum de Castro Palao in opere Mo-
rali part. 1. n. 1 67. 186. 410. 411. P. 2. Tract. 16. disp.
punct. 9. n. 2. ad. 11. disput. 4. punct. 6. n. 1. 12. 13. Paulus Layman-
nus Theol. moral. p. 122. ad 145. Dede Renni Consil. vol. 1. memb.
3. pag. 674. seqq. et ante omnes alios. Seldenum de Syned. c. 7
ad 13. Eligii Passki flores Theol. Pract. Tom. 1. Tit. Excom.
p. 706.

Brevis Delineatio Mahumetismi.

Thes. I. Mahumetismus ab Autore dictus, à gente Saracenismus, Turismus, Maurismus, à fine et Eventu Islamismus à Judaeorum denique convitio Ismaëlismus appellatur. Coepit circa annum Christi 622. jam inde ab Hechira h. e. fuga Mahometi ex Mecka. Consarcinatus v. ex Religionibus pene omnibus. Partim n. ex Ethnicismo, partim ex Judaismo, partim ex haeresibus Christianorum Ariana, Nestoriana, caeterisque coaluit.

Thes. II. Dicere possis Orientis Syncretismum et revera Daniel sub hoc Schemate depinxit cap. VII, 25. verba faciet ex parte Altissimi, ie blasphemias suas re ipsa quidem adversissimas devotionis tamen Mantello palliabit, ut à Dei partibus videatur stare atque ejus gloriam asserere. Promisit n. blanda bestia amabilem quendam Syncretismum Judaeis, Gentibus et Christianis Alcoranum recipientibus, ut non perpetuis inter se dissidiis religionis arderent seque Prophetam, imò Dei verbum et virginis filium fassus est, nec non Mosys, Prophetarum et N. T. hypothesibus ad suam deceptionem abusus est. Imprimis a. gloriatus est, se unum Summum Deum colere: unde et Symbolum militare consecravit. Deus, Deus unus est et summus Mahamet v. magnus ejus Propheta.

Thes. III. Mahammetismus est Apostasia totalis in abnegatione veri Dei et foederis Evangelici nec non in corruptione Theologiae Practicae et Legis Moralis Edm praescriptum Alcorani consistens. videatur Gisbertus Voetius Select. Disp. P. 2. c. 660.

Thes. IV. Apostasia ideò, quia cum ipse Mahametus cum secutae Ecclesiae in Asia, Aegypto, Africa, et nonnullis Europae partibus nominis et fidei Christianae professionae repudiata in alia omnia iverunt. Est n. ut generatim hanc vocem describunt, Varius

et Suidas Apostasia ἐκδιασίματος ἀπόχησις. h. e.
à loco stato discessio. In specie significat defectionem à
fide Actor. 21, 21. 2. Thes. 2, 3. 1 Tim. 4, 1.

Thes. V. Totalis verò quia et nomen et principium veræ religionis et obiectum cum necessariis partibus et actibus immutat.
Hoc n. est Corniculum illud apud Danielem Cap: VII, 8 et 25. præsumens mutare legem ie doctrinam coelestem, de nomine extremum illorum odium testatur erga Christianos. Principium l. negativum est, à quo divortium ~~[illegible]~~ fecerunt Scriptura nempe Canonica utriusque Testamenti l. positivum liber Alcorani, quem Mahometistæ verbum Dei appellant, faciuntque juris divini et humani seminarium et Regulam immotam. Mahammet etiam repudiatio fidei Canone menditus est secum habitas sermocinationes Angelicas et loco Scripturæ sacræ novam Religionis formam et amussim proposuit Alcoranum. Opera Sergii Monachi, Nestoriani et Arriani consutum cuius Aphorismos vastuoso impetu obtrusit et circumforanea jactantia dictitavit velle Deum ut sicuti Lex Moysis cessit Evangelio ita Evangelii auctoritas expiret eiusque loco recipiatur Alcoranus.

Thes. VI. Obiectum credenda et facienda complectitur eoque Apostasia hæc et fidei quæ creditur et obedientia respectu sic dicitur. Nam et dogmata abnegat, quorum notitia et assensus historicus simpliciter ad fidem salvificam et salutem est necessarius: Et fide, qua creditur, destituta, vitæ quoque ad Legis normam informante idoneos fructus nullos edit. Et n. Apostasia obedientiæ hactenus vel circa fidem qua creditur vel circa vitam et usum Legis, sive opera secundum Leges

instituenda. Nos posteriorem apostasiam nunc mittimus et priori tantum quae fidei est, quae creditur, sublimam vocamus.

Thes. VII. Mahometismi dogmata praecipua haec sunt. 1. Alcoranum esse credendorum faciendorumque principium, quamvis n. videri nolint directe omnes Scripturas Mahumetistae respicere (quatuor n. credunt libros, Legem, Psalmos, Evangelium, Alcoranum: Et Legem quidem ad Mosen, Psalmos ad Davidem, Evangelium ad Isa, sive Jesum Christum Alcoranum. Denique ad Mahumetem missum esse) reipsa tamen et per Evxpiosor consequentiam principium hoc tollunt, dum scripturas corruptas esse contendunt et Alcoranum tanquam divinum et irrefragibilem fidei morumque canonem illi substituunt, in priori similes sunt antiquis haereticis, qui cum ex scripturis (uti loquitur Irenaeus) redarguerentur in earum accusationem vertebantur. In posteriori Judaeis qui suum Thalmud et Pontificiis, qui suas traditiones scripturae assumunt. Videatur Grotius lib. VI. de Verit. Relig. p. 307.

Thes. VIII. 2. Deum non esse unum et trinum, sed unum tantum. Palmarium dogma est, inquit Hac Spanius, unitas Personae in Deitate, negata Trinitate, rationes ex aliquot suratis subdit, quod ipse Jesus sententiam illam, quod sit Deus aut Dei filius rejecit; quod Christiani destituantur ratione: quod recedant a priscis fidelibus, qui non fuerint ASSOCIATORES maxime autem ab Abrahamo: quod Deus uxorem nullam habeat: quod mundo periculum immineat, si Deus socium haberet: quod non minus atque alii mortales cum Christus tum mater ejus opus habuerint cibo: quod denique Deus filio non opus habeat, sed solo mandato effectum reddat quicquid productum velit. Recte autem ob hoc dogma pro

Idololatris habentur. Quam consequentiam fidelius de Deo synagogae ex Scriptoris ratione consensu Patrum et omnium Christianorum probatam petit. Nos aliquando rationem Johanneam Epigrammate complexi sumus:

Non habet ille Deum qui Christum non habet: illum
Non saracenus habet. Non habet ergo Deum.

vid. Symretism Calixtinum Ampl. v. Calov. Epimetro v. Calixto advocato Patrono Judaeorum ac Mahumetanorum in pro Idololatriae opposito.

Thes. IX. 3. Christum ratione personae et ψιλὸν ἄνθρωπον et prophetam sed huius munus nunc cesset post adventum Mahameti. hic in communi Turcarum fide substitutus juxta formulam symboli: Non est Deus, ratione officii neque crucifixum neque mortuum esse d. Κάνθασμα pro eo Judaeis ostentum quod ipsi delusi, pro Christo crucifixerint, qui error Marcionitarum quoque fuitet Manichaeorum quos δοκητὰς, ideo dixerunt Gronus docet Mahumetes Jesum clam subductum fuisse in coelum, cruci autem affixum fuisse quoddam ejus simulachrum, ac proinde non mortuum Jesum sed decepto Judaeorum oculos Grotius lib. VI. de Ver. hel. p. 307. et B. Gerhard. in Exeges. p. 1204.

Thes. X. Mundum, Angelos, hominem creatos quidem a Deo d. longe alio quam qui in Scriptura revelatus est creationis modo. Pleraque n. tum Manichaeorum tum Valentinianorum somnia et nugatoria dogmata de creatione, de limo ex quo homo factus, de Mahumetis omnia ab aerno creata, de Angelis retinent Daemonum lapsus ea occasione contigisse dicunt, quod Adami adorationem detrectarint, quippe conditi e materia munus nobili. vid. Relig. Turcic. Joh. Ulrichii Wallichii p. 9

Hackspan. positione 3. de fide et legibus Mahumetis,

Thes: XI. Adamum in horto voluptatum deliquisse et postea tamen delicta gratiam consecutum esse, ita quidem ut accesserit promissio singularis cujusd. doctoris cujus doctrinam impune nemo quisquam Christiani, qui nullas imprimis seculis promissiones agnoscunt, de remissione peccatorum duriter loquuntur, et omnia pro pemodum solis minis constitisse contendunt.

Thes. XII. Bona malaque omnia ex decreto aeterno Dei et praedestinatione fieri: Deumque velle quosdam ita, ut possint viam veram invenire: eamque quibus velit viam rectam, quibus velit viam malam praebere. Quae facta futuraque sint ante praevisa et velut in arcanis tabulis ab aeterno scripta esse, nunquam mutanda. In quo non cum stoicis tandem sed Calvinianis paria faciunt aliquos enim esse ad ignem praedestinatos dicunt alios ad Paradysum juxta Dei voluntatem. Nam in Alcorano dici nemo ex verbis est qui non habeat locum suum in Paradyso et locum in inferno determinatum.

Thes. XIII Dei legem non esse impossibilem et intolerabilem. levia n. et possibilia illum praecepisse, cum hominem fragilem et debilem condiderit. Quia in thesi cum Pontificiis conveniunt, licet in Theseos ratione discrepent. Servandus item sub conditione salutis leges Mahumetis tam affirmativas quam negativas, quales sunt de vino et lusu interdictis de cibis in Alcorano prohibitis, de corporis lectionibus variis, de morticiniis, sanguine, carne porcina et super quod laudes dictae sunt aliis quam Deo ve, εἰδωλοθύτῳ

Rois de solenni jejunio celebrando adhibita tamen mo-
ratione de interdicta usura etc.

Thes. XIV. Opera esse meritoria et per ea salutem
homini contingere. Libratam n. lance iri quadam bona
et mala in Extremo judicio vindicatae et meritum quoque
ab injuria levis chartae aliquod futurum. Hinc diver-
sas vitae rationes velut monachismos instituit Mahu-
met et deficientibus ab hac fide veniam cum Novatiano
in perpetuum denegavit. Fidem a Deo dari et augeri re-
affirmavit d. non de fide in Christum verum de fide in Deum
se et Alcoranum exposuit. Busbequius Epla 1. p. 24.

Thes. XV. Adorandum esse Mekam versus, ut Deo magis
cepta sit oratio: preces autem recitandas tum eas quae Deus
ipse in Alcoranus, tum quas Mahummet ordinavit. Quot-
vid. Relig. Turric. Wallich. p. 37. seq. preces fundant, singulis diebus Mahumetani et quas ex in-
stitutione illius Pseudoprophetae quas consuetudine in-
concipiant ostendit Clariss. Dnus ad cap. III, 1. Actor.
~~et post. vid. Hackspan. de fid. et leg. Mahumet. positio-~~
~~6. leg. 4. s. Ludovic. Vivis de veritate fidei cap. 13.~~

Thes. XVI. Concessam esse cuivis Polygamiam simultan-
am nec divortium interdictum. A certis tantum quibus-
personis (matribus, filialibus, sororibus) in concessa illa poly-
gamia abstinendum. vid. Hackspan. de fid. et leg. Ma-
met positione 6. leg. 4. s. Ludovic. Vivis de veritate fi-
cap. 13.

Thes. XVII. Futurum esse extremum Judicium et signa
omnia quae Mahummet praedixerit certo eventura
ut adventum Antichristi descensum Christi e coelo

ad interficiendum illum, nativitatem Mundi ie, Princi-
pis cuius d. e familia Mahummet qui Christo filiam in ma-
trimonium sit collocaturus. Vid. Relig. Turcic: Wal-
lich. p. 13. Seqq.

Thes. XIIX. Esse vitam alteram sed ad quam nisi per
purgatorium h. e per ingentem ferream cratem igne fer-
refactam et candentem, per quam nudis pedibus incedendum
sit via nulla patent. Ipsam a. Epicureorum more volupta-
tibus corporis variis transigendam Vid. Lipsius in Exem-
plis et monitis Politicis cap. III. monito Secundo p. 17.
Busbequius Epist: 1. pag. 24.

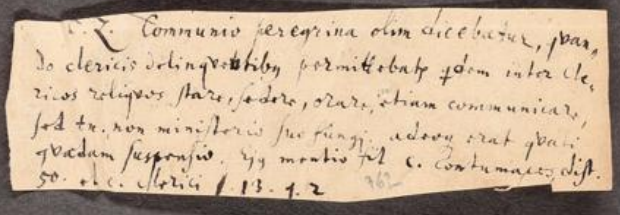

C. Z. Communio peregrina olim dicebatur, quando clericis delinquentibus permittebatur quidem inter clericos reliquos stare, sedere, orare, etiam communicare, sed tn. non ministerio suo fungi. adeoque erat quasi quaedam suspensio. Ejus mentio fit c. Contumaces dist. 50. et c. Clerici l. 13. q. 2

762



De SS. Communione.

De Jure Administrandi S. Coenam.

Administrandi Communio S. Coenæ est juris & instituti divini; Dñus n. in ultima ante S. Passion Cœna hoc Sacramentum ordinavit,

Matt. XXVI. 26. &c.

& post Resurrectionem more ipse itero administravit & exhibuit discipulis Emaunte[m] spatiantib.

Luc. XXIV. 30.

& Missione v. Spus S. una cum baptismate præ gratiæ fuit, Act. 2, 42. 46. & qd. val' oinor, nec apparet, cum certis ordinatis Ministris hanc tempus jus administrandi communem. Neq; nec ex 1. Cor. XI. 20. 33. ligdò constat.

In Primæva Ecclesia, durantib. persecutionib. Christiani sibimet communicarunt singuli, teste Basilio,

V. Ephem. Hist. p. 151. i. t. 36. adm. ii.

Quod & diversis locis, absente Episcopo & Presbytero, aliis & habebant jus administrandi aliis, can. 14. Concil. Nic. Myst. Cat. 416. 423.

Communio Laica i.e. jus suscipiendi S. Coenam, & laicis & cæt. panis. quæ dicit. Cæt. et. Communio sive oblatæ, c. 5. Concil. Antioch. Canon. p. 46.

opp. Communioni cum oblatæ, i.e. Presbyteri administrandi et S. Coenam, & Clericis quæ dicit. Cæt. Presbytero Cæt. c. 55. C. Carth. IV. & Concil. Meyer. de Nocturnis Christianorum p. 52.

Diacon. can. 11. Conc. Nic. uti hi, & sine oblatæ, in orat. soli participabant populo, & admissi ad S. Communionem. Add. & de Jure Laicor.

Communio Laica Cæt. c. 36. Olib. c. 1. Conc. Carthag. c. 33. & Agath. in Synod. Felicis II. apud Cav. p. 380. Concil. 3. c. 17. Conc. Cpol. VII. Act. XV. p. 1054. Communio Laica pœnæ sec. Cæt. & singulis diebus Dominicis Evangelia & pœnitentiæ recitabantur & Eucharistia & recipiebant, in signum Communionis Catholicæ, distributa, ut absque communionis literis ecclesiæ sec. Cæt. Athanasius Vir. pulsa a multis Episcopis fidelis, & Baron. T. 3. ad Ch. 313. & Hyl. ad Canon. p. 118. & mittebant et ad alias Parochias, c. 14. C. Laod. & Hæretici & recipiebant, c. 32. Concil. & Salmas. apud de Primat. p. 244.

3. Veteres tutiæ rati, Communionem laicam fuisse eam, quâ qd. admissi ad S. Eucharistiam participes, & indigni habiti, à qb. oblatæ Clericorum, & quæ ab eis exhibita, V. Salmas. p. 190.

Communio peregrina Conc. Agath. c. 1. & 4. V. Bingham. de Orig. & Eccl. 3. p. 174. 4. Communio & Pax & Concil. Tr. Hist. ad c. 31. Conc. Bracar. 1. i. & Concil. Antioch. can. 5. Trad. Rec. Dominicæ & sine oblatæ sunt. Hæ Communio oblatarum, V. Salmas. p. 566.

R. Hodie v. admstrad S. Cœnæ solis compet[illegible] Ordinatis Ecclæ Ministris.

Cone. Apol. 6. ; Trull. c. 58. ubi tn limitat[illegible] [illegible] Ministri Ecclæ. Cone. Later. c. 1. p. n. [illegible]

Ampl.
Etsi occulte & privatim subsistit Sacrati negat. V. i. t. Effectu.

Exc.
Obsessi, i. q. tpu maligno vexant, Cone. [illegible] XI. c. 13.

Forma Communis.

Communio stat duab. partib. Consecratione & Exhibitione, quæ illa dr εὐλογία, hæc v. κοινωνία, Luc. XXIV. 30. & alibi.

Reg. de Consecrat. 1.

Consecratio fieri debet Recitatis verbis Institutionis divinæ. R. Synod. Carthag. 3. c. 24. Innocent. I. ep. 22. Durand. l. 6. div. Off. c. 1. n. 191. quas Graeci Mysticas, Secretas vocant, Chrys. de Sacerd. Euseb. de Constit. Apost. Clemens. l. 1. p. 302.

Reg. 2.

Consecrandi regula Exhibitionem antecedit.

Limit. si neq; tu ei, q̃ administrat, tunc unam tu ipsum consecrare debet, eandemq; non exhibere: postea neq; alterum consecrare & exhibere, d. R. Synod. p. 22.

‡ nec tu eis Communicantes jus offerendi habebant, nec u. q̃ od. plene satisfecerant obligati, V. Carran. p. 166.

Communem Paris in Diaeces tum, & in ferias aut quas tantò consecrand. ac, Glossa l. inst. cit, Carran. p. 60.

Oblata & hostiarium, postea hæc in porta templum tempore Concil. Nic. segregata, can. 14. & pass. Vid. Cassander. Viam Rg.

Oblatæ v. dicebant munera, panis & vinum, q̃ Communicantes offerebant, c. 18. Conc. Elib. ubi plebes à communicantib. oblatæ

eosque. dd. c. 9. 29. it. c. 4. 7. 8. Conc. Gangr. p. 98. Cyr. Catech. 4. c. 13. Mand. Conc. Tol. XII. c. 5. v. Selim. Chrysost. 2. 35. p. 137. ‡

Alias Parochias, sub nec Episcopis, mitti, pti, bent, c. 14. Conc. Laod. de Liturgiis Casaub. Exc. Baron. XVI. p. 460. pro Communione Greg. Tur. l. 5. c. 14.

Nec in Synod. festis, nisi Abbates & Diaconi, c. 49. Conc. Laod.

Nec in Synod. c. 58. C. Laod.

In Sacrificiis nil amplius offerat, q̃ de suis & fructib, c. 24. C. Carth. 3. ex q̃b. fit. Vinum & Panis offerri potuit. Hinc Nullius Laici oblatæ, ibi. Conc. Chalcedon. c. 27. earum oblatæ, q̃ Sutores fiunt, eo. c. 99. & alia Concilia, congr. V. Rep. Nicolai Hypis. Thes. ep. Roseph. p. 245.

Hinc oblatæ q̃ defuncti, præsertim repentinâ morte, nec receptâ Eucharistiâ, Concil. Tol. XI. c. 12. Conc. Worm. c. 10.

Oblatæ, quæ cum aliq̃, Conc. Mogunt. c. 44.

Ne missis s. s. Communio sine Sacrificium offerri, statuit Conc. Trid. Sess. 22. de q̃d. Propitiatorium, can. 3. quem examinat egregiè Chemnit. P. 2. p. 257.

Q. Liceatne religiosè conservari, & asservata, an cum novis denuò consecranda? Q. variè cum, servandi & repetitor. Repetitio facta tu ob ē q̃ Institutionem, aut canones, aut Patrum, q̃d primâ celebratione consecrati vires aut receptus.

In Eccla Vet. testantib. Constit. Apostolicis, distribuens ajebat: CORPUS Chi. SANGUIS Chi, CALIX VITÆ. accipiens restabat: AMEN.

Reg. de Exhibitione. I.

Exhibens Benedictum Panem, recitare verba: Nim hin v. iß, dz ist d Leib thi für dich gegeben, der stercke v. pp simtr; Exhibens consecratum Calicem, recitet verba: Nim hin v. trink, dz ist dz blut Jesu thi, dz für die sünde begossen, das stärke pp

Ampl.

Nec aliis uti licet, v. G. N. H. v. iß, dz glaub in den hingegeben leib erhalte dz it. dein glaub in dz begossene blut.

Algen. VIII. §. 3.

R. II.

Panis & Vinum separatim exhibentur: exp. & Instituto thi salvatoris.

In Eccla tn primit. Panem & Vinum poculis distr. solita, tradit Casaub. Exerc. XVI. n. 38. Vedl. in Ignat. Exerc. p. 241. improbat Conc. Bracar. 3.

R. De Comestione & bibitione

Eucharistiæ gratiam si probat qs acceptam & gustasse in Eccla, anathema sit in perpetuum. Synod. Cæsarthug. in Gnosticos, Horn. in Sulp. p. Conc. Tol. XI. c. 11. ubi excipiunt quidam casus datam S. Eucharistiam in manus sumentis, probate vult Caranz. ex c. 14. C. Tol. 1. Zimmerm. M. 3, 1.

Gasp. Sanctius tn in 2. Act. n. 108. probare vult, tempore Aptor. fideles acceptam à Sacerdote Eucharistiam donum attulisse, sumendam ante Cibum.

Ægrotis in os infusa Eucharistia, Zimmerm. Anal. M. 1.

i de Anil. et al.

Mulier prohibet nudâ manu Eucharistiam sumere, Conc. Antisid. c. 36. Ad Dominicali s. linteo nitido, ib. c. 39. ib. F. S. dominicum et. dixerunt, Turon. Calvis. Ae. 590.

Manib. in fram crucis compositis, suscipienda S. Communio, Conc. C. Pol. 6. in Trull. c. 101. ubi rascula prohibent.

Ex. (5)

Dem Ehrwe v. Wolgelahrten, Ehren
M. J. L. W. Pf. v. Leg. Zu S.
u. besonders g. Fr.

U: fr. D. Zu. Ehrwe v. Wolgel.
bes: gute Fr.

Was an den Hochwe p. p. Ihr Vom 12. Jan.
weg d. Hexerey halben Verhaftung a.
E. E. W. v. ihrer Absolution v.
Zulassung zur heil: Communion, ~~[illegible]~~
berichtende gelang lasten, haben wir ver-
nommen v. erweg, Weil dann
aus andweit eingelangten Endurtheil
v. denen Acten zu bestimmen, daß Inquisitin
lang eins böse nahmens, v. un-
rühmlich verhaltens gewesen, auch daß
Hexentis d. Hexerey, so nur in d. Ur-
gicht, sondern auch vor Notarien v. Zeugen
wiederhohlet, dabenebe lediglich freywillig
v. ohne einige Veranlassung, eine
Blutschande mit ihrem Eydam be-
kennt, v. entweder derselben gewiß
schuldig, od welches so weniger
wird daß gewissen lieffe, ihren Eydam
dessen aus großer Bosheit behüch-
tiget, So ist wenig Vermuthung,
daß sie di revocation für Euch mit Wahr-
heit, v. aus Antrieb ihres Gewissens

[illegible]

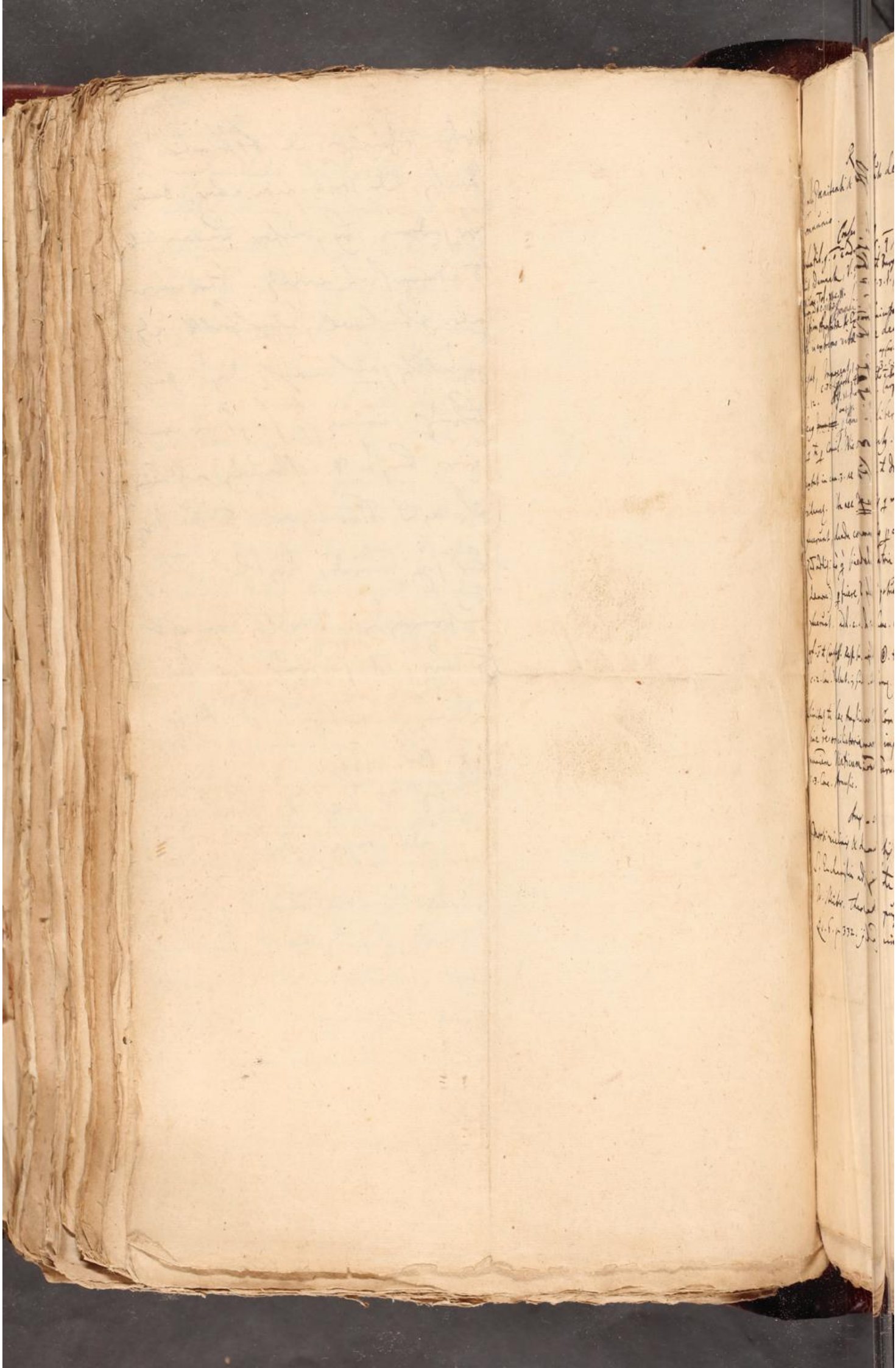

Quibus ☞ Admonenda S. Cœna.

R.

Nulli Pœnitenti & absolute denegande Communio.

Confect.

Synod. Antiochen. c. 2. Laodicen. c. 1. Epiphan. Hæres. 59. Innocent. I. Epist. 25. Concil. Nic. c. 76. Concil. Ancyran. c. 4. Concil. Neocæsar. c. 12. Concil. Elibertin. c. 30. Concil. Nic. correct. Can. Concil. Eliberit. Can. 3. Concil. Arausic. c. 2. Concil. Trull. c. 83. Concil. Nic. c. 13. Concil. Ancyran. c. 8. Concil. Nic. c. 14. Concil. Ancyran. c. 1. Concil. Nic. c. 5. Concil. Ancyran. c. 5. Concil. Nic. c. 11. Concil. Ancyran. c. 6. Concil. Nic. c. 12. Concil. Ancyran. c. 7. Concil. Nic. c. 14. Concil. Ancyran. c. 8. Concil. Nic. c. 15. Concil. Ancyran. c. 9. Concil. Nic. c. 16. Concil. Ancyran. c. 10. Concil. Nic. c. 17. Concil. Ancyran. c. 11. Concil. Nic. c. 18. Concil. Ancyran. c.

Reg. II.

Non admstrada ē S. Cœna his, q ad Eccl. istam, in qua admstrę, ō ptinent, sed ad aliam. Agen. VIII. fi. Carpę. 2: 290.
c. Synodi Cæsar August. & Gnosticis, ad alienas villas agendos quantum cāo ne gren. c. 53. Conc. Elib. c. 2. Conc. Antioch. c. 12. C. Tolet. c. 18. Conc. Miler. Zimmerm. M. 1, 38.

Exc.e I.

Aegrotos & pegrinantes, antea satis infirmatos, d. Agen. VIII. fi.

Exc. II.

Si supinetens gcesserit, d. Agen. VIII. fi. c. 7. Conc. Carth. 1. Car. p. 105.

Exc. III.

Pastori q ō ht Collegam, Vicinus Pastor administret S. Cœnam, Carpę. 2: 293.

In casu tn necessitis et sibiipsi admnstre pt, ita & ita explicat Art. Smalcald. P. 2. add. can. 14. Conc. Nic. Chemn. Ex. Conc. Trid. P. 2. p. 187. ad c. 9. V. 5 t. 1.

Panis & Vinum, mera visibilia: ~~& objecta Juris ante Evte~~ Corpus & Sanguis, mera invisibilia, ~~sed objecta Fidei & Intellectus~~, Fidei rerum est.

Species, unde hoc unum, sub utroq; specie administrari dr. Gr. olim Kollyris, & in Ecclesia Collyridianis. Epiphanius: & Caro, nihil vulgo legis Coronat. Bohem. A. V. 1346. Inde Collyridiani & B. Mariæ filii tium sacrantes panes, & Ecclesiast. cap. 24.

S. Cœna administrata est sub utraq; specie.

Rō, qa ē Juris divini, Matt. XXVII. 26. 27.

Conc. Tol. IV. c. 15. Conc. Trull. h. art. Apost. VIII. §. 2. Conc. Bracar. III. c. 1. §. 11. Ut. so oft, pibi: Ex Legibus gratiæ

Guil. Durand. l. VI. de div. offic. §. n. 166.

Conc. Constanc. Sess. XIII. Dist. 12. 30. Trid.

Ny. Ecclesia Rom. V. Gibbon & Evang. Luth. calv. reform. disp. 4. q. 2. §. 5. p. Dob. 6, 50. Luc. XXIV. 30. Act. 2, 42. c. XX. 7. ubi nulla mentio calicis, & ō fuit usu, ex q̄ Judæi graeci adhuc communiter legis abstinebant à sanguine & vino, ex q̄b. et. Nazaræi, Veteres testium hominum tabulerunt, ō calicem. Montani, Hieracitæ. Conc. Laod. c. 49. Trull. c. 52. & Decretal. Gelasii, Ivonis, Gratiani, V. Sess. Can. 4. Decisio rei controversæ dependet ex

petitā Scriptā & Traditionē de hoc Articulo: ideoq; pertinet ō ad solam Potestatem Civilem, multō minq; ad plebem, sed ad totam Ecclesiam & maximē eos, qb. Auctoritas Scripturæ ab Ecclesia ē commissa.

Qualib. q. Ecclesia particularis ~~Independens~~ sub una S. Potestate Civili q̄stiones, qt cognoscere & decernere hunc articulum: Quo in negotio S. Potestas illius Reip. cujus ē Ecclesia, primam curam gerit & directorium: sed & decretis promulgandi et de fundendi. Decretum unius Ecclesiæ hac de re exstat in Conc. Hispal. Theolog. & Articul. Visitator. 1592. Concilio Electorali in Art. Smal. 2.

Species Electoralis, sanctificatum & intextum corporis regni.

V. Monach. d. S. Eucharistia.

Pistorius. de Transsubst. Evangel. Acta Gallic. in Eccles. Christ. p. 53. ad 1667. p. 69. & Confessionis

Panis bis f. azymus f. fermentatus, triticeus &c,
Conc. Florent. sess. p. 648. Car.

Cultellus olim hostiæ à toto panis massa separandæ
deputatus, ipsum hostiæ inhibat & vocabat
Agnum, Ceremon. M. 335.



Leg. II.

Species ✠ Panis & Vinum, ex institutio
divino, ✠ ✠ mutanda, nec alia
c. 3. hyst.
substituenda . v. Carpz. 2: 289.
Licet in S. Baptismate aqua ē aëria.

Nec miscenda, utp. Vinum aquâ, simul in sup
sitibus Epte decret. Alexan. Papæ Quinq,
de cons. d. 2. c. In Sacram. Caranz. p. 33.
Vehagen. Ec. Hist. Tract. 2. p. 318; Mayd. Conf. Aug. p. 111.
apostat in al. in c. 12. C. Carth. 3. vetat aquam
& Conc. Autisiod. c. 5 per Conc. Bracar. III. c. 1.
Conc. Rhol. VI. 3 Trull. c. 32. Conc. Trebur. c. 39. il. Ra
Florent. Car. p. 653. &c.

Mortal.

Essi carend. al. esset S. Cœnâ, tn alia ✠ ✠
✠ sufficeada, qa ē Institutiem; & eo re
cessitē casa sufficere debet regula Augu
Crede & Manducasti, Jo. Rosn. Ref. Paris.
Luth. Genh. Bullin.,
Carpz. 2: 289. ubi
De casa Abstemiæ: & regionis, ubi nullus
panis & vini usus, ut in Groenl. portu
Norwegiæ, & India orient. Carpz. ib.
diss. Buscan. Inst. Theol. 458, 31

Confut.

Condemnata g. recta hæresis Cataphrygum, q. de
cæsantis sanguine in Paschæ missarum in sua
sacrificium, Chrysost. & Hær. p. 41.
Hinc calumnia in Christ., q. Equales Thyestæ
celebrat, q. refutatus Atheagoras in Apol. ad
stum, nihil addit de Pr. Eucharistiæ, qa Mysteria
cund publicè celebrabant, id q. ipsum ēē in Ca
gib. notat ab eod. Chrysostomo d. l.

Pr. Galatarum, in Galatia, q. panem & carnem offerebant
Chrysost. p. 58.
Pr. Aquarii, q. vel tm. Chrysost. p. 60. Epr. 2. q. 3. n. simul. Aquil.
Lac adhibeat, q. vino, Conc. Bracar. III. c. 1.
Bottus excepit, Conc. Brac. 3. c. 1. Hosa, Rhol. 6; Trull.

Offerentium nomina recitabantur, Innoc. 1. Epist. decr. 1. c. 2. Carard. p. 190.

Reg. III.

Panis & Vinum olim communicaturi secum afferebant, 1. Cor. XI. 21. ubi taxat abusus, quod 4 lib. allata pro se retinebat, nec in commune conferebat. Offerre dicebatur seculis sqq. c. 28. 29. Conc. Elib. v. c. 28. Conc. Arel. 2 C. Mantis. c. 11, 4. Unde et. in variis Ecclesiis dicitur Oxfrorum, Oxfrorfoinum, quod altari offerebatur in Fisco Eccl. vel Eleemosynar.

V. 5 Oblatio, Eulogia,

Hodie regulariter ex Fisco Eccl. sumptus veniunt.

Exc.

Nisi ex conventione, Custodes vel Aedituri teneantur comparare, quod alicubi usitatum

† nullam virtutem sacramento huic tribuentes,
Rasch. l. 7. H. dog. c. 11.

th Stetim post Consecrationem Spes sit dng Xti,
an tm dum utimur SS. Sacrat, disputant
Theologi, aff. prig Lutr Rom. Conc. Trid.
Sess. 13. c. 3. ff. vera existe usum gloria: Hoc
e carry n cum.

Prelser Internum,
de q Theologi, q Antinomistas Haereticos †
Exterog, Professio fidei ejg Lutr, ubi com-
municat. 1. Cor. X. 17–21. Thesm. Brev. C. XIII. 19.
Conc. Trid. Sess. 13. c. 2.

Unde nomen Communionis, o tm vae pacis
interni, quem Dionysii turpes Pachymer.
exprimit, ὅτε τὸ ὅτε κοινωνεῖν τῶν ἀδίκων
τοῖς δικαίοις μετεποιήσατο, V. Sasinb. Excer. XVI.
† Isfing. de hoc unus dubitat, nisi q credit, reinon tr cum hunc.

Ad et. vae pacis Externi, qa ejusd. fidei
& Confessis socii solent secum soli, nec
cum Heterodoxis communicare. †
Salp. Sev. l. 2. p. 436. Lucifer, Episcopus Cala-
ritanus in Sardinia in tm eos, q Arimini
fuerant, odemnarit, at se et. ad eos
communic secesserit, q eos sub Ariis,
partim i parum recepisset. Hieron. ib. p. 416.
V. Greg. Turon. l. 6. c. 40.

Ita Lex Anglica cupiens explorare Religionem
militum suor, mandavit ne eod. tempore SS. Sacr.
acciperent, nisi prius confessi fuissent.

Fini hic communi q[ue] religion distinctae, † ff.

Si Lutr Anima &c. in certis Articulis tm se
dissidentes, & alterutra ecclesia dissidentes ad hanc
communionem admittit, ita ut caterog nihilom. in
sua fide manere queant, eamq licite &
sine ead. fructu Coenae participes fieri possint
tia, qa ad alterā partem o Xti & Corpus ejusd.
confessio?

ff. excpto Baptismo. Etsi quidam errores in sub,
stitia Baptismi impingentes toleraret, qa tm
substitia Bapt. retineat, linguam & manus
in hoc tm Deo recommendant, & rem Baptismi
ipsam, neq n. hoc in casu Sacrum & significa-
tivum, rejecta tota Lutr, cujg Lutr preces in usu
Baptismi universa V. F. & Fr. S. exhibet.
Disp. Giessen. T. VIII. d. 8. q. 3. p. 271.

Neg. & hg. ad obj. limit. & restring. ad hunc, &
variatim & occulte in Lutr orthod. Substitia Sacrati
negat. ib.

II.

Confirmaõ fidei et civilis, ad instar jurisjur. Dz Heil: Wandnacht Drouff empfohlen, q fecerunt Henricus V. Imp. & Paschalis II. Papa, Lehm. Chspir. 3: 24. p. 232. & 481. & 483. Cal. Al. 1111.

Ab Episc. Senonensis Leutherius postulavit pro quibusd. causis probationem in Corpore d. N. I. C. Sed graviter reprehensus à Rege Gall. Roberto, V. Baron. ad A. C. 1004. n. 3.

III.

Sinitur ad defensionem Innocentiae ab inculpatis de crimine S. Eucharistiae adhibita, ut ab Episcopo Spir. Sibicone, de adulterio suspectus, q dicebant, Examinaõ Sacrificii purgari,

Lehm. Chspir. 5: 24. Baron. 1049. 17.

In Crimine Furti, Conc. Wormat. c. 3.

Sed illud tempestivè abrogatus,

id. Lehm. 2: 30. p. 120.

Fr. Sylv. ad d. c. Conc. Wormat.

IV.

Sanitas corporis recuperaõ, Naz. Or. p Fun. Patris. Id. in Fun. soror. Magd. C. 4: 6. 431. ubi plures [illegible]

Missa Secreta, jam Leonis I. tempore, cui is addidit Sanctus Sacrificium, Immaculatam Hostiam, Carnaz. p. 237. De hoc Missae privatae & sacrificio propitiatorio V. Chemnit. Exam. C. Trid. P. 2. p. 257 p 312 p

Locus.

771

Reg.

Ordinariè S. Coena admstrda in Aedib. Sacris publicè, cum solenni cultu divino,

Ad Gen. VIII. §. 2.

Exempto priscae Eccl.; Etsi primis dieb. post Missionem Spus S. S. Coena καὶ οἶκον, in singulorum aedib. privatis admstrta, cum tn in Templo docerent, Act. 2, 46.

Tamen mox constitutum est in Coetib. Sacris publicis admstrez, ut patet exempto Eccl. Corinthiacae 1. Cor. XI. 18.

& ex Justini Martyr. Apolog. 2. qui vixit circa Ae. 150. ex quo loco observat D. Hildebr. de Sacris Vet. Eccl. C. 1. eâ aetate od. fuisse consuetudinem celandi Eucharistiam & celebrandi remotis et Catechumenis: Chrysostomi tn aetate jam obtinuisse, Homil. 88. itemque Dionysii illius Pseudo Areopagitae, antiquissimi tn & elegantissimi scriptoris (: ut dr Casaubono Exerc. XVI. p. 565.) lib. de Eccl. Hierarch. Concil. Laod. can. XIX. V. Casaub. Exerc. Höpffn. de S. Can.

Oes in eod. Templi loco, s. Choro.

Secus can. 44. Concil. Laodic. ubi nefas Laicis, foeminis praesertim ingredi cancellos Altaris, & ius sanctus Dei efferebat a diaconis.
Sic & in Ecclesia Mediolan. ne Imperatori licuit ibi praesistere, Theodoret. l. 5. c. 17.
Quod licebat Roli, ib. & eam Prerogativam postea lege sanxit Synodus Rolit. sub Justin. II. in Trullo contra can. 69.
In Ecclesia Hispan. Presbyteri ad Altare, Clerus in choro, ex choro populus, Sacramentum sumebant. Conc. Tol. IV. c. 17. Conc. Brac. I. c. 31.

Exc. 1.
Degrotos, Art. Gen. XIV. Carpz. 2: 292.
Jo. Steuber. Theol. Marpurg. de Constit. Q. 6. p. 332.
Diss. Calvin.

TEMPVS.

Reg. 1. de Ministris s. Pastorib.

Pastor in singulis Dieb. Dominicis & Festis qbusd. admstre debet S. Cœnam.

Ab Gen. VIII. §. 2.

c. 29. C. Carth. 3. & qd. tempe pmeridiano, l. c. in q. leg. ndt: pomerid. & excipit dies Viridium, in memoriam S. Cœnæ à Chto salvatore celebratæ. V. Conc. Ctol. 6. in Trull. c. 29.

Exc.

Si nulli adfuerint Communicantes. alr atq in Ecclis Romanensib. Missa celebrari solet,

Ab Gen. VIII. §. 2. fo. 8. abor.

V. Chemn. in Exam. Conc. Trid. 7. 2.

Ampl.

Si qdam petierint et. ij dies Dominicos Festosve S. Cœnæ admstrem, o debet ea procrastinari, Ab Gen. VIII. §. 2. fo. 11. so offt vtlis

Carpz. 2: 279.

REG. II. de Parochianis.

Parochiani debent S. Coenâ uti sæpius in anno, non semel tm; eóq admonendi à Pastorib. Agen. VIII. §. 1. Carpz. 2: 294. c. 13. Conc. Tol. 1. Clem. Ex. C. Trid. P. 2. p. 188.

Primi Christiani singulis dieb. dominicis, pacta liturgia communicabant, & absentib. per diaconos mittebat, teste Martyre Apol. 2. can. Apost. 10. Magd. Cent. 4: 6. f. 427.

Dno & singulis dieb. Act. 2, 46. quos et. Augustini & Hieronymi ætate duraverit, quem Gennadius l. de dogm. Eccl. nec laudatur nec reprehendere ait. Adde S. Vili Paraenes. 106. 119. & notas p. 37.

Ampl. I.

Etsi litib. forensib. distinens; d. Agen. §. 1. Ratio: qa Judicia, & exprimendi jus in judicio est ordo & institutum divinum, d. Agen. Carpz. 2: 288.

Limit. Modo rancorem & odium personale deposuerint, ibid.

Ampl. II.

Contra Contumaces Gradus Admonitionum adhibendi: d. Agen. §. 1. fi. ibi: V. Di gradus admon. cum comminatione carceris & alterius poenæ, Carpz.

Limit.

Siq tm scrupulo fidei circa hunc Artic. urgeant, hi primum plenè & informandi. d. Agen. §. 1. p. fi. Dir. ubi ... gl...

Ampl. III.

Qui gradus admon. oes negligunt, & expellendi & injungend. iis, ut bona rendant & emigrent. Carpz. 2: 296.

id q loco Banni rdi inventi.

Sepultura it. honesta denegat, Ag. XI. Carpz. 2: 297.

†† eo more abusus Ludovicus Pius R. Gall. q XL dies ante obitum nullo alio cibo usus,

Postea trib. vicibus in anno, c. 18. Concil. Agath. Epist. decr. Fabiani Pap. ap. Carpz. p. 35. c. ult. Conc. Elib. ††

Clerici assistentes toties quoties oblatio facta, c. apost. 9.

#

Obwol die von der Inquisition begangene und allbereit gestandene
Begünstigung dergestalt beschaffen, daß ohne vorgehende ernstliche
Verweisung u. gebührende Information der Geistlichen, auch
darauf erfolgende Kirchenstrafe die delinquentin zum heil.
Abendmahl ferner nicht zu admittiren, Dieweil
aber dergleichen factum einen Verdacht des Venefitii giebt,
Als ist vor allen dingen die angefangene inquisition zu conti-
nuiren, die Inquisitin über gewisse articul zu vernehmen,
u. insonderheit ob sie die gesagte hostie wieder genommen u.
gegessen, oder wo
sie sonsten mitbringen, in genauere erkundigung zu ziehen,
u. deswegen die vor- und nachgehende Communicanten zu ver-
nehmen, auch was sonsten zur erforschung der wahrheit ver-
unter deinsam, loses fliesses zu beobachten, u. sind sodann die
acta in ein Schöppenstuhl od. Juristen Facultät nach rechtl. erbe
zu verschicken, nach dessen erfolg u. befindung dann weg
der Kirchenstrafe und sonsten in dem Geistl. Gerichte ferner vorgehet
was recht ist.

Votum in Consist. Jn. 16. Aug. 1676. Vers. Hering. ad consult. praesis.
Est enim mirum, si hic est pure secularis, de Inquisitione non cognoscere
Consistorium, tum an Inquisitio locum habeat, scabinatus dijudicand. relinquere.

[illegible] Dieser meinung [illegible] ich gestehe [illegible] die Hiesige Regierung aber dieses casum gehört.
[illegible] gantz beistimmen, als [illegible] ich auch mit derselben [illegible]
[illegible] Bestellung.

1. Cor. XI. 25.

τοῦτο ποιεῖτε ὁσάκις ἂν πίνητε, εἰς τὴν ἐμ. ἀνάμνη.
26. ὁσάκις ἂν ἐσθίητε, καταγγέλλετε, &c.

Analys.

Chiang ~~debet~~ uti S. Cœnâ semp (: quotiesc. eâ utiq :) in commemoraem S. C. Vet:

Chiang debet ~~toties~~ meminisse Chi | toties / quoties / semp qdo | utiq S. Cœnâ.

Qv. An in hoc textu pcipiae frequens usus S. Cœnae?
Luth. Cat. Maj. p. 560. Diet. Cat. Qv. ult. Bald. in h. l.

. Propsio illa salvatoris e obliqua ex parte pdti, q. 9.
t duab. particulis, una e ~~ea~~ actio, q pcipiq facienda,
Meminisse Chi. altera e προσκαλυγοσία & determao
odus illius actis p circumstam tempis, qdo & quoties ea
facienda, np. toties quoties utaq hoc S. Cœnâ.
Observari licet in hujusm. Enuntiatis imperativis obliqs &
itatis, primario pcipi o mod. s. determaem, sed id,
determ. Ex. gr. Homo debet pœnitere toties, quoties.
ceat. hic pcipiq pœnita, προσκαλυγοσία v. plane
pcipiq, ~~multo~~ atq adeo ne qd. 2dario; multo minus, frequenter.
Inro. 2dario pcipiq et. determao, s. potius aliunde pcepta
ponie. Ex. gr. Homo Chiang debet niti merito Chi, to-
s, quoties orat. hic primario pcipiq Fiducia. pcipiq
et. al. ~~[illegible]~~ debeamus orare; idq semp.
Igr ex verbis nudis o ~~[illegible]~~ nario pceptio usus S. Cœnae,
Frequentatis. al. sequereq et. in isa § 2. citata, pcipi
ctm & ejus frequentaem.
m ex reipsa & sensu stuq pferentis ~~[illegible]~~ judicium e fa-
endum.

§. 5. In ejusm. Enuctiõ p toties quoties s. semp. q̃lde, fr[illegible]
semp involvit & p̃supponit frequentaõ ejus rei, q̃ in [illegible]
καλλιγορία ꝯtinet. Sic in hac:
Homo dbt niti merito thi toties, quoties orat.
implicat, frequentaõ orãis s. hoem frequenter dbre [illegible]
Et. in ista:
Homo dbt poenitere toties, quoties pcet.
p̃supponit & exinde et. colligit, hoem saepe pecc[illegible]
o v. hoem saepe pcre debere.
Atq hinc ipso recte dicerem:
Contra in ista forte
Homo dbt fidem tbre toties, quoties baptisat.
Adam peccavit toties, quoties malum comedit [illegible]
cãa patescit. scil. qa al. sic supponerem, Ad[illegible]
aliquoties ad arbore vetita comedisse, quod [illegible]
tm factũ ee, pdidit tra s.
Igr similr in hac Enuctiõe:
Homo dbt meminisse thi toties, quoties utit s. [illegible]
involvit simul frequentaõ usurpãis s. Coenae; s[illegible]
Fidelem atq thianum & frequenter ac saepe uti [illegible]
& et. debere, si desideret usq & usq cum [illegible]
tore suo uniri anctiũ atq arctiũ.

RITVS solennes qui regulariter adhibendi

REG. 1.

S. Cœna administrata regulariter præmissâ Liturgia solenni, quam describit L. Agend. p. 22.

H. Agen. VIII. §. 2.

Rad, qa in die dom. Festore regulariter administrata. ista v. liturgia illis dieb. propria, q et. pagis, etsi S. Cœna d. administr.,

d. Agen. VIII. §. 2. fi.

Idem in Vet. Eccla, teste Justino Mart. Apol. 2. post datam Benedictionem ad Populum, Conc. Tol. IV. c. 17.

Recitatio symboli Cpolit.

in Eccla Orient. & recepta ab Occid. Hispanica, Conc. Tol. 3. c. 2. & Edict. Reccaredi R. in fine adj.

LITANIA

adhibita tempore autoris Conslit. Apostolicarum, Hildebr. de Sacr. E. V. c. 1.

Preces pro Mortuis

adhibitæ à Veterib. in celebratione Eucharistiæ, sunt omnes omnes tum recitabantur, Chemn. Ex. Trid. et Purgat. p. 209. & 404.

periculose tamen, qui sine mandato & exemplo seræ, cum & ritus & ipsa forma verborum aliud videatur aurib. & sensib. ingerere, quam veteres declarationes interpretantur. Quas n. opinionis & persuasionis vulgus inde concepit, quib. et. Episcopi tandem cedere cœpunt, donec Purgatorium Pontificium inde conflatum est, Historia ostendit, id. p. 224.

ABLVTIO Manuum

ab Episcopo & Presbyteris præmissa Consecrationem tempore Dionysii Pseudoareopag. lib. de Hier. Sed & ~~Dionysii~~ Justini Martyris ætate, qui Apol. cum Pane & Vino et. aquæ proferri refert. An abluendi, an miscendi cum Vino gratia? adde Constit. Apostolicas quæ vocantur, Hildebr. de Sacr. V. C. 1.

SALVTATIO

Communicantium inter sese, id. Dionysius ib. Viri viros, fœminæ fœminas osculabantur, Const. Apostol. Concil. Laodic. c. XIX. Innocent. 1. Epist. dur. 1. c. 1.

De Scriptorib. Rituum Eucharisticorum V. Hildebr. de Sacr. Vet. Eccl. c. 1. [illegible] ex libb. Ritualib. fi.

LVMINVM Adhibitio

ætate Lactantii ō frequentata vtr,
l. 6. div. Inst. c. 2.
Imò jamdum tempe Concil. Eliber. in Hispania,
p can. 37. ejusd. Conc. ubi phibet, nes in Comunie
obsessi lucernæ accendant.

POCVLA adhibita

olim VITREA, can. ut Calixty. dist. 1. de consecr.
tur accusaes, qb. Athanasius onerabat, et illa,
q̄ calicem fregisset, Baron. ad A. 329. n. 4.
& An. 331. n. 1. sq.

LIGNEA, de qb. abolendis agit c. vasa. de
Consecr. dist. 1. Conc. Tribur. c. 18.

AVREA et. in Eccliis ditiorib. et. jamt dio-
cletiani temporib.
V. Casaub. Ex. 16. n. 38. Vedel. ad Ignat. p. 241.
Cal. Calcagnin. p. 494.
Goth. ad Osib. p. 83.

Calix thi, adhuc Bedæ temporib. Hierosolymis
visus, Baron. A. C. 34. n. 63.

Reges Gothici in Italia erant sub Arriana secta viventes: &
quia consuetudo eorum est, ut ad altarium venientes, de
alio calice Reges communicent, & de alio populus minor,
Gregor. Turon. l. 3. c. 31.

Chorkäte, vel it. Messgewandt

V. Carpz. l. 2. def. Eut. 246. fi. ubi Consilium
bis de Liturgia.
c. 41. C. Carth. 4. Chemn. Ex. C. Trid. T. 2. p. 31

...nunciad & exhortad actiduo ante faciendu, ...ti d oit. dieb. S. Cœna administrat, ut ...is in vra Aula. Gf. Ag. Eul. Gener. p. 26.

Reg. II. de Præparatione.

Confessi, §. 4b. ...

Jejunantes accedere debent Communicantes, h.e. abstinere debent cibo & potu ut precib. eo magis vacare possint, Ægen. VIII. §. 4. c. 29. C. Carth. 3. ubi exceptio. Conc. Constant. Sess. 13. Magdeb. Cent. 4. 6. f. 428.

Unde præcedente Vesperâ, omnia gravia interdicta, ib.

Abstinentia it. à debito conjugali 3. 4. aut 7. dies ante, c. fi. Conc. Elib. Siric. Pap. Ep. 4. ap. Car. p. 150. V. § de Jejun. & Chemnit. Ex. C. Trid. P. 3. p. 34. C. 3. de Calib. Theodor. Balsamon. Resp. X. XI. ap. Bonefid. p. 271. 298.

Excipiuntur

Casus necessitatis, ut morbus, senectus, Graviditas, Rosn. Ros. Panit. p. 615.

Reg. III.

Vestitus & gestus Communicantium honesti ac modesti sunto, Ægen. VIII. §. 4. fr. Dostoyski Carpz. 2: 274.

In clavam (vel consecrationem) assurgere nolebant Begrudi vel Begnini Hæret. Al. 1341. Catal. de hæres. post Silvestr. p. 217. Caranz. p. 618.

Reg. IV. de Ordine.

Primùm Viri & Juvenes accedant, Hos se
quanq Virgines, & has denique Maritatæ.
Ag. Gen. VIII. §. 6.

Constit. Apostolicis: Episcopus, inde cæteri Clerici, Di-
conissæ, Virgines, Viduæ, pueri, populus omnis.

Nec diaconi ante Episc. vel Presbyteros, c. 14. Co[illegible]
Nicen.

Add. 5 de Comest. & Bibit. Reg. V. de modo exhib. & accipiendi.

In manus datum, Ambros. 4. de Sacram. 5. Magd. C. 4: 6, 429.

Minister exhibeat devotè & circumspectè,
ne offendiculum pariat, Ag. VIII. §. 3. p. [illegible]

Itemq Communicantes accipiant modestè a[illegible]
cum cautione, quæ describit Ag. Gen. VIII. §. [illegible]

Cujus negligentia aliquid de Sanguine Domini distillat,
pœnitent, c. si per neglig. d. 2. de consecr.

A sputo ejiciendo tempore SS. Synaxeos ab-
tinend. fuit seculo IX.
Ephemer. 1667. p. 41.

Hostiâ in terram cadente, locus igne purgatus, Eph. Cr. [illegible]

Communicantes tum ipso die, tum deinceps semper studeant honestae vitae, & levitate omni abstineant, ut compotnib. choreis &c.

Alger. VIII. §. 7.

Ἀγάπαι Veterum Christianorum

Ep. Judae to. 12. de Haereticis istius temporis, ~~Phrygibus~~ ~~ut opinor~~, cujus sectae princeps Montanus, Priscilla & Maximilla, insanae mulierculae, V. Euseb. 5:14. & Epiphan. cujus sectae ἀπορρῶξ Anabaptistarum haeresis. De his ait Apostolus, quod sint σπιλάδες ἐν ταῖς ἀγάπαις ὑμῶν τοῦν ὀρθοδόξων, h.e. depurpant, & commaculant vestras ἀγάπας, sacra vestra convivia charitatis g. instituta, συνεστιώμενοι, vobiscum convivantes, & securè seipsos pascentes h.e. propriis commodis & voluptatib. indulgentes securè, absque metu dei, & charitate proximi, cujus tamen gratia convivia illa inventa fuerant. Lutherus τὰς ἀγάπας Eleemosynas vertit. Sed rectius Gallica versio: Repas de charité: convivia charitatis, Cimbrica. Lutherus v. textum accommodavit ad praesentem Ecclesiae statum, ubi bona Eucharistica ex Eleemosynis collecta turpib. abusibus sunt subjecta.

Nicolaitis, de quib. Apoc. 2, 6. qui promiscuae libidini indulgebant, Euseb. l. 3. Hist. c. XXVI. et quib. Phryges postmod. orti, ut opinor,

De his Agapis vid. can. 11. Conc. Gangrens. c. 27. Conc. Laod. & 28. eod. ubi prohibentur in Ecclesiis fieri ut & c. 30. C. Carth. 3. c. 74. C. C. Pol. 6. in Trull.

Asservatio & inclusio S. Eucharistiae in Ciborium, in Concilio Gallicano, Caesarodunensi II. decreta,

V. Ephem. Erud. 1666. XXVII. p. 310.

Hunc ritum jamtum memorare Dionys. Alex. ad Fab. Concil. Nic. 1. can. 13. 14. Ruffin. l. 10. hist. c. 6. Euseb. l. 6. H. c. 36. aliis ap. Bellarm. l. 4. de Euchar. c. 4. & 24. Gibbon de Burgo, Luth. Calv. Recon. p. 298. Conc. Trid. sess. XIII. c. 6.

Ad q. Concil. Nic. attinet, nil ibi de asservatione, sed de oblatione vel administratione, q. denegata Diaconis tum temporis.

Numquid huc c. 3. Conc. Avern. de oportorio dominici Corporis? it. Conc. Turon. 2. c. 2. ut corpus Dni o in Armario, sed in Altari quoque s. asservetur. ubi Armarium e Sacristia, ubi sacra Vasa asservantur, V. i de S. Aedib.

Et qd. intra Columbam argenteam, ut ex Actis S. Basilii refert ~~[illegible]~~ F. Sylb. ad Carnuc. p. 340. V. Calvis. Ae. 570.

Circumgestatio festiva in Processionib. & Festo Corporis Chri retinenda ex Conc. Trid. sess. 13. c. 5.

Quare a. in Eccla Repurgata sit omissa & festum illud abrogatum, docet Chemnit. Exam. P. 2. p. 160.

...rian. Serm. V. de Lapsis: Cum quidam arcam suam, in qua ...ti sanctus fuit, manib. indignis tentasset aperire, ipse ...de surgente deterritus e, ne auderet attingere. ...n damnat Origenes Homil. in Levit. & Autor Serm. ...Can. dom. ap. Cyprian. Magdeb. C. 3: 6, 132.

...v. can. 14. ibi: tunc ipsi, diaconi, proferant ...edant, q. proferre presupponit, q. jamtum fuerit conservatum ...asservatum, usq. dum proferri nec eet.

...verba ista suspecta fidei sunt, V. oio Chemnit. Exam. Conc. Trid. P. 2. p. 169.

Doctrina orthodoxa de S. Cœnâ sæpius
& probè à Dd. Eccle explicanda, & heterodoxia refellenda, modeste tn,
Ab. Gen. VIII. pr.

Abusus: Veneficium. 780

Gregor. Tur. l. 3. c. 31. de Theodorici R. Italiæ vi-
dua & filia. Erant a. sub Arriana secta vi-
ventes: & quia consuetudo eorum est, ut ad
altarium venientes, de alio calice reges com-
municent, & de alio populus minor, venenum
in calice illo posuit (: filia) de quo mater com-
municatura erat. Quo ille hausto, protinus
mortua est. non enim dubium est, tale male-
ficium esse de parte diaboli. Quid contra
hæc miseri hæretici respondebunt, ut in
Sancta eorum locum habeat inimicus?
Nos v. Trinitatem in una æqualitate pariter
& omnipotentia confitentes, etiamsi mortiferum
bibamus, in nomine Patris & Filii & spiritus S.
veri & incorruptibilis DEI, nihil nos nocebit.
Lambert. Schaffn. & Abb. Ursp. p. & exiis Baron. ad Ad.
1055. de subdiacono, qui toxicum in calicem misit,
quem cum Victor II. post consecrationem levare vellet,
nec posset; a domino causam facti inquisiturus
cum populo ad orationem prosternitur, statimque toxi-
cator a dæmone arripitur. Ita igitur causa mani-
festata, Dominus Papa calicem cum sanguine Dominico
cuidam altari jussit includi, & pro reliquiis
in perpetuum conservari.

Berengarii sententia hæc fuit, prout ipse in Revocatione sua Romæ in Concilio proposuit

A. C. 1059. Baron. §. 13.

Panem & Vinum, quæ in altari ponuntur, post consecrationem solummodo Sacramentum & non verum corpus & sanguinem D. N. J. C. esse, Nec posse sensualiter, nisi in solo Sacramento manibus Sacerdotum tractari, vel frangi, vel Fidelium dentibus atteri.

Sententia Ecclesiæ Romanæ ibidem proposita & ab eo recepta:

Panem & Vinum, quæ in altari ponuntur, post consecrationem non solum Sacramentum, sed etiam verum corpus & sanguinem D. N. J. C. esse: & sensualiter non solum Sacramento, sed in veritate manibus Sacerdotum tractari, frangi, & fidelium dentibus atteri.

Prima pars sententiæ Eccl. Rom. est vera & orthodoxa, quæ negata fuit à Berengario, & Zwinglio posteà & Calvino.

Sed limitanda, quoad usum, ut ejus forma non sit corpus & sanguis, quod tamen junctis ex. in Eccl. Rom. vere dicitur, v. Baron. Ac. 1059. §. 21. 22.

Altera positio est falsa, & ex solicta falsa explicatè orta, & hactenus rectè à Berengario negata fuit. Certè intentio Berengarii & videtur mala fuisse, sed ut remonstraret opinionem tunc temporis inolitam in Ecclesia Rom. non esse veram & SS. Scripturæ & traditioni conformem, sed incommodè admixtam fuisse corruptis, & vere sacramentis tum & elementis generatis errores. Hinc revocavit istam revocationem, & posita nostram & orthodoxam sententiam tenuit, teste Bellarm. l. 3. de Euchar. c. 21. quem deinde Rupertus Tuitiensis canonicus juxta Sigeb. Gembl. discipulus Berengarii Abbatis Monasterii S. Laurentii juxta Leodium, recte explicavit, sub Henr. V. R. Suevum, de vita Ruperti. Quam retractationem sub Innocentio III. damnavit, Baron. A. 1111. §. 5.

Petrus Abb. Vindocin. Epist. 1. Prius quidem panis & vinum fuerunt altare ponuntur: sed sunt ante consecrationem nihil aliud præter proprium panis & vini naturam habent; ita post consecrationem nullam panis, nullam materiam panis vel vini retinent, & quantum ad saporem, speciem & odorem. hoc tamen propter infirmitatem hominum & imbecillitatem. in sella gloriosissima carne, & sanguine illa non in specie panis & vini; sed in sua propria ostendit se hominibus apparere; sed sui magnitudine homines illa terrere non possunt. quod si fieri posset, tales mysterium non haberent.

Jn. Sponsal.

N. N. [illegible]

[illegible] Ehe [illegible],

[illegible], v. ort.

[illegible]

[illegible] p. [illegible],

[illegible] [illegible] [illegible] p.

[illegible] denunc.

[illegible] Vollzieh[illegible] p.

[illegible] part. [illegible] [illegible],

Pact. Union. gl. 782

1. N. N. [illegible], liberor, [illegible], lib. Par. Cur.

2. defunctae gingis nomen & illata,

3. novae ging. inferenda.

4. at. liberor. novae ging. opa.

5. Voraus, Cap. [illegible].

6. Unio, & [illegible].

7. Casus q. maritus ante [illegible] gi. [illegible] lib. moriens.
Vidua [illegible] [illegible] [illegible] nupt. dicis. 1/3.

8. Cas. q. sine liberis,
Vidua dicis. [illegible].

CAUSAE MATRIMONIALES

de Sponsalibus, Nuptiis & Matrimonio Christianorum

sunt fori mixti, tam civilis, quam Ecclesiast. V. de Lib. Eccl. Germ. C. 8.

1. Reg. de potest. Lat. Quicquid est Juris div. & Eccles. sive de quo latae sunt LL. divinae & canones, ejus tractatio & di-judicium pertinet ad Judicem Eccles. saltem quat. secundum illas LL. vel canones est examinandum. Quatenus v. de eadem etiam LL. civiles latae sunt, eat. ad judicium seculare pertinet.

De quo porrò & sacrae & Civiles LL. latae sunt, eodem considerandi modo, id constituit causam mixtam, & civile tamen sequitur & sacrum, & pertinent hae causae ad Forum Eccles. Cap. Carol. 6. c. 314.

Itaq hodie causae matrimoniales in Camera Spirens. non tractantur, Gylm. T. 1. Symph. tit. 3. p. 187.

disj. J. W. Textor de Rat. Stat. Germ. C. XV. p. 461. & Disp. 2. ad R. J. 1654. l. 52.

Omnes causas Ecclesiasticas ad forum civile, atq adeo matrimoniales etiam ad Camerum & Senatum Aulic. Imp. pertinere censens. conf. Sutholt. disj. 2. ad Instit. Caroll.

Itaq in Electoratu Palatino causae matrimoniales non in Consistorio vel Senatu Ecclesiast. sed in dicasterio à mere secularibus personis judicantur, Ant. de Peregrin. Germ. p. 413.

+

~~cae sigtis Imprimis sine praeiss. matrim~~

...lii Syllog. voc. Nuptiae.
...hebr. de Nuptiis Vet. Christ. 1661.
...v. Duck de A. J. C. R. l. 1. c. 7, 12.
...nit. Ex. C. Trid. T. 2. p. 452.
... Magdeb.

+

...issentiunt Pati dilling. qui causas mixtas ...m Episcoporum Pontificium adhuc per... putant, non ad Consistoria Evang. ...respondet Carpz. 1: 7. & 2: 1. & 173. ...ssr. Pac. litem decidit.

Lutherus in praef. hujus tit. Agend. Eccles. p. 15.
Legislationem Clero vindicat quoad copula-
tionis essentialia.
Caeterorum toti Ecclesiae ejusve Senatui Eccles.
omnis Legislatio competit, vel Principi &
Consistorio ejus, praesertim quoad graduum pro-
hibitionem vel dispensationem.
Sic Elector Sax. A. 1624. promulgavit Ordin.
Matrimonialem eamque singulis annis bis de
suggestu Eccles. repeti jussit domin. II. post
Epiphan. & dom. II. post Trin.
Carpz. 2:72.

quater in Hennebergia.
Sanctio Matrim. Henneb.
in fi.

Quoad judiciariam potestatem, prohibentur II. Reg.
in nostris Ecclesiis non tantum Judices se- de
culares à cognitione causarum matrim. potest. judic.
Sed & Parochi: & propria est illa cognitio sup-
intententibus quoad amicabilem compositionem
pro matrim. contrahendo: caeteroquin
Consistoriis, quoad decisionem et legitimam.
Gen. XIII. §. 5. & ult.
Decr. Syn. tit. 5. de Matrim.
Exc. 1.
Nisi in aliquo loco Consistorio receptum, ut
etiam Judex secularis naturae cognitioni
intersit, Carpz. 3:29. & 30.
Resol. Elect. 1661. P. 1. §. 7.
V. General Chabrae ad 1667. §. 5.

Exc. 2.
Judicium Possessorium ad reposcendam uxorem
ad seculare judicium spectat, post Mauser.
Carpz. 2:1,19. Struv. Ex. de Judic.

3.
Quaestio facti, an matrimonium fuerit inter hos,
de quorum successione quaeritur, ad Judicium sec.
Carpz. 2:1,20.

De sponsalibus.

Generaliter: ℔ conventio solennis (: publica:) mariti & feminæ, de futuro vitæ consortio ad augendam gris humi, s. procreandæ sobolis nutriri in re domestica adjutorii q. & in lici, divini remedium.

conventio gratis obtentu matrimonii, qd Inq. vocat matrimonium, & suscepturn, i.e. Promissionem. & et. Matrimonium, i.e. Conventio de matrimo. Hinc fusa sponsalia de futuro &c ipsi matrimonium. Inst. d. tit. 13: 8. d. Inst. matrimonium nuptiæ appellantur, quia mulier nubit viro. Inst. XII. 51. ad matrimj et. ad nuptias p. stabe ex gramme matrim; orto jo Gloss. Ubiarum nuptiæ. Carol M. inscript. gr. edidit Boock. t. V. t. 814. p. 453. Conubia Kindlichom. 3ª l. e. Jungmagth. Mayd virgo. vela magos gnad.

#

Ht sponsalia & Nuptiæ pariunt jus in ptam conjugis, s. Potiorem maritalem, & jus in res ejus, s. dotem & communem bonor, s. usumfr. q. ff. stipulatio intercessit, l. 4. C. de sponsal. & ejus. Ht codic. nuda repromissio l. 4. d. de sponsal. In copulæ in stipulatio incredit.

Ista sponsalia consistit in Promissis mutuis de matrimonio & nuptiis ineundis: q e Fides sponsalitia. ea qua differt Fides nuptialis s. matrimonialis, qua quittis in ipsa cele, bratæ Nuptiæ, qua quittis perpetuitas co, habitatis conjugalis. similes libi & veræ ejus & feudalis:

Promissio feudi generalis — desponsio
Investitura, s. ejus feudalis — Nuptiæ, Copulæ.
Traditio & Adeptio — Consensus Theologi.

Quo et. requirat sponsalia impubes,

Corpr. c. 2: 174.

V. Novell. Alexii Comneni ap. Bonefid. p. 30. sponsalia impubes legitimæ primæ sponsalitiæ vicem dere gerit, & tum ibi promittentes stipulatus tibi, aq rem alios ejusmodi nuptias spari, sine vetita & nubi, & plectitur tu gravibus.

coercens.

sponsalia & aq publica, quo matrimo, nium contrahis, usq ad copulam sacer, dotalem. Quomodo & matrimo, nium V. di ejus allevavit professus, di personas dadum, his aut di sui usq copulam contrahendi gemeinschaft unus,

Corpr. c. 2: 17, ti. & c. 2: 130.

sponsalia & Conventio, & similis & summario matrim. Nuptiæ, & traditio & consummatio &c. Stha ejus, Esth. & proprie sponsalia.

dari de ejus, & ab à jure canonico intro, ducta, cap. sunt. 22. C. pen. & sponsal.

Corpr. c. 2: 17, 6.

de q dubito, sponsalia n. juris Civ. & de ejus, nec in ipsa Nuptiæ, ut Lauterbach. Vind. & Trebell. D. Corpr. def. l. 2. Matrimonium s. sponsalia [illegible] & mutuj juridicè. Contractus n. parit tu obligem ad rem petendam, s. jus ad rem; #

de futuro sponsalia, q & verba temporis fut. jam, prout Lauterbach. approbant, nec tant effectum, & liberos tum q tractatus & matrimonio, in q loco & ut pariter, Lyncker. n. Lob. Corpr. c. 2: 18. V. Strauch. l. d. 8. Carpzov. l. c. 2. 6.

rim. sponsalia & futuro tant, q ut Promissa de rendendo, q ab ipso jure E. V. multum differ V. me de Pact. retrov. C. l. n. 4 q. Strauch. l. d. 8. sponsaliq. & Pub. q mittunt nuptiæ s. cum, junctio matrimonii, ut in sponsalib. verbis, & tum promittis de ineundis aliquo sponsalit. de ejus: # pt n. pleni ut & tali promissio habeat effectu sponsalia & q ejus, argumto cap. q l. c. et Fr. de Calde attulit.

ut. 2. si copula carnali accesserit, Carpz: 2: 3, # et cand. tum, qa sic traditio facta, & consensus, jugalis capta, & gemeinde & Ehe dando.

1.

Effect, species, forma
spousalium.

CONSENSVS Contrahentium, verus, certus &
clarus, & diffas opinies, an Consens sit cum Effect. &
an non, refert Carpz. 2: XXVII. 2 nihil expedit.
Vil. me de Quæst. rector. c. 1. k 3. & Ilsa Lex. t. t. & in
1. regiæ, de Nupt. c. 5. Africat 27. q. 2.
Jure Græcor. & Hebr. Consens ad spousalia tantum sufficit Carpz. 2. p. 172.
Carpzov. l. c.

& loco & tempus spousalia, Carpz. 2: XIX.

2.

absentes & ignorantes obligant à Parentibus: tacite &
consentes & tacentes, Carpz. 2: 26.

Nec consentes & expresse dissentientes, Carpz. 2: 30.

II. Forma ritè & solenniter spes spousalia
Carpzov sub conditione vel ex die, quæ spo-
salia & futura, pendente conditione vel die,
adjecta.
& obligant, eâq; deficiente cessant,
Carpz: 2: 20.

Limit.
Tantum in obligant, ut pendente conditione alii
sponsalia & consensu ejus nec is dicat, sed ex-
spectari debeat dies exeuntis, id. XXI. 4.

Diff. Hb. Gentil. 2. & nupt. 12. p. 172.
Mynsinger. & nupt. p. 323.

Impliciat. 1.
Etsi conditio sit de lucro vel pecunia ipsi,
rendâ, Carpz. 2: XXII. vel subjunctæ le-
gatis, Richt. dec. 87, 24.

Exc. 1.
Et renunciare pt qs gdiui & adjectæ, invito
alterâ parte obligat. Carpz. 2: 24. tunc sunt sponsalia pura.

2.
Si conditio turpis sit, & tm de ea in sponsalibus mentio,
& adjecta fuit, v. g. ut mecum fornicetur aut furetur,
vivendi, Carpz. 2: XXIII.
Si copula carnalis secuta fuit, id. XXV. Richt. l. dec.
87, 26. H. Co. 3: 9, 1. & dosse de obligat.

Si in quos potestate illi sint, Parentes & tutores
Eorum duob. legib. declarat, si Parentes de
rimunt, Thom. Inst. Jur. l. t. ms.
Si clandestina de sint & ignota Parenti fuerit, licet
alii testes de adfuerint. V. ti: Inst. 3. Essent.
declarandi sit in Verbis in Facto, ut Muti, c. Inst. t. x.
de sponsal. v. Strauch. l. d. c.
Hinc generatim filia de absentes Patet.

4. Casus.
Si in meteris coactum matrim. de subsistit,
Carpz. 2: 27.
licet jurantum cum venerit, id. 28. k 3: 55.
nisi metu cessaverit lenis, de arbitrio Judicis
relinqt, Carpz. 29.
Sibi ex subsequa sponsalia ratihabitio, facta
vel verbis, gravescat, id. XXIX, 11.

5. Casus.
Nec Ehrig nulle ji hit, Carpz. 2: 31.
nisi leviter sit ehrig, & mentis exilium din.,
durij, id. n. 14.
aut ehrios & sollemnij ludificandi causa hoc
virginis dedity, id. n. 12.
aut sobrig ratum habuerit, id.
postea tm mente, & tale negotij de sobrig tractavit.

6. Casus.
Dolo, v. Richt. dec. 87. it Effect. Strauch. l. d. 22.

Ubi decessit, an liceat mutare sponsum ?
M. aut. Politicor Hall Magdeburg.
confer de Separat. ap. Damasc. p. 84.
Tiberius II. Imp. dedit Sanctori Decretis effect filium & tradit his verbis:
Hinc & spousa Augusta Sophia de Augusta educanda: in & est firmior vis filia
cum tradam tibi. Et augusta quidem tradidit eam patri Mauritio dicens
Ecce tibi regina mea & hæc pulla consortem: Deus magnanimitatem tuam
præstet ut ex nostra subsistentia & spe mentis & corporalibus, cunctis
hic tradicij. Imp. Leopoldus dedicavit sua filia filium Ducis Florentiæ,
Augustam & filiam, & pulcra cum in archivum. Cf. Cosmo. Lib. 5. p.

II.

Consensus ad sponsalia constituentis in rigore, altera pars est CONSENSUS PARENTUM:

pr. J. de nupt. Hülsm. Brev.

Ord. Eccl. tit. v. Ehesach. Carpz. 2:38. & 39.

R. Sine quo sponsalia dicuntur clandestina, & invalida, etsi in praesentia testium contracta, & ipso jure nulla, Carpz. 38. 39. 40. Richt. dec. 8, 49–53. & sancita est pena carceris, Carpz. 2:50. # Restituendae invicem arrhae, Carpz. 2:51. & permissa est exhaeredatio usque ad dimid. legitimae in totum, Ord. Eccl. Carpz. 2:54.

Ampl. 1.

Nec dat locum ratihabitioni, ad retrotractionem temporis, sed ex tempore ratihabitionis, s. consensionis Parentum, demum gratescunt sponsalia,

Carpz. 2:41. Strauch. diss. h. d. 20.

diss. Mauser. in J. de nupt.

Ampl. 2.

Etsi Pater sit furiosus, tunc n. ejus consensum supplet Curator ejus & primores familiae,

l. 25. C. de nupt. Strauch. d. 20.

Carpz. 2:43.

Quidsi absens, V. Strauch. h. d. 20.

Ampl. 3.

Etsi Pater est impius & crudelis, ruchlos, & sich seiner Kind wenig annimmt, pro legis gratitatem, Carpz. 2:43.

Ampl. 4.

Etiam Matris consensus gerunt ad ecclesiam sponsalium,

Ord. Eccl. t. v. Ehesach.

Carpz. 2:44.

Jure Civ. si pater defunctus est, l. 1. & 10. C. de nupt.

Et jure nostro Patris consensus Matris dissensum abolet,

Carpz. ib.

Diss. Con. Trid. sess. 24. cap. 1. V. Chemn. ib. p. 453. Heig. 1. 22, 22.

Frei mulctae, Mand. Matrim. Henneberg. de ad 1622. §. 1. ad rig. Famine v. sollen zur straffe ein jahr lang alle Gevatterschafften, Hochzeiten v. Däntze verbotten seyn, v. sollen solche übertretern öffentlich auf d. Cantzel von d. Pfarrherrn nahmhafftig angezeiget werden, damit sich ein ied, bey Vermeidung d. straffe; dieselben zu Gevatterschafften, Hochzeiten v. ehrlich Däntz, in bemelter Zeit zu laden, unangesehen einer Verwandtschaft d. freundschaft gesetzlich zu enthalten wisse.

Ampl. 5.

Avi et. & aviae consensus requiritur, si Parentes extant, Ord. Eccl. t. 4. [illegible]

Carpz. 2: 45.

Ampl. 6.

Etsi liberi emancipati & majorennes, gratitem textus, Ord. Eccl. t. 4. [illegible]

Carpz. 2: 49.

secus jure Civ. l. filiusf. 25. de rit. nupt. [illegible] & Canonic. V. Strauch. d. 19. & C. A. d. 5.

Ampl. 7.

Nec cogi possunt Parentes ad Consensum, si [illegible] dissentiendi causas habent, de quib. cognitio penes Consistoria, Carpz. 2: 52.

qualis ō ē paupertas sponsi sponsaeve, Carpz. [illegible]

Nec status nobilitatis vel conditio plebeja, [illegible] & def. 9. 10. 11.

Justam a. causam praebet solus Contemptus Paterni consensus impetrandi, sponsalib. contractis, nec cum reservatione consensus eorum, quia ipsa jure nulla sponsalia, Carpz. 2. 5. [illegible]

2. si cum turpi & inhonesta persona, Carpz. 2: 62, 4.

3. si rixae inter Parentes & liberos metuantur, ib. n. [illegible]

4. si suspicio sit, bonis sponsae per insidias fieri, ib. n. 7.

5. Imputatio delicti, n. 8. alias duas affert [illegible] minor.

Ampl. 8.

Etsi ejusm. sponsalia clandestina juramento roborata, quia id sequitur, cui accedit, Carpz. 2: 58. V. H. Müll. Nugae [illegible]

Ampl. 9.

Parentum defunctorum locum supplent Tutores vel [illegible] Cognati, jure statutario, ut in Hennebergia, Ohrmandat [illegible] 1622. H. [illegible] 3. 1. 1. f. 37. 6.

al. sponsalia [illegible] clandestina. H. Müll. [illegible] p. 3[illegible]

secus jure Sax. Elect. V. 1 [illegible] Naturalib. sponsalibus.

Ampl. 10.

Etsi ad Ecclesiam confugerint, Conc. Aurel. IV. c. 15.

Exc. 1.

Sufficit tn̄ Consensus saltem tacitus Parentum,
Carpz. 2:42. l. 5. C. Tempt. Stuprum.
l. 20.

Exc. 2.

Si ō justam hant cāam dissentiendi, tunc
Judex Eccl. supplet consensum Parentum,
Carpz. 2:53. ‡

‡ Ord. Matrim. Henneberg. §. 1. Doch sollen die Eltern
solch fällen vorwarnet seyn, willigen v. ge-
nigten die Ehe zu fördern, denn durch deren
verhinderung ihren eigenen Nutz zu suchen, da-
mit d. Obrigkeit od. deren Verordneten, nicht ursach
gegeben werde, d. Eltern statt an sich zu nehmen.

Sublimit.

q̄ tn̄ casu nihilom. pmissa ē Exhaeredatio
Parentib. p Ord. Eccl. & Matrim. P. 1. §.
Carpz. 2:54.

Sed textus loquitur ō de casu hoc, q̄ p Consistorium
supplet consensus, & sponsalia confirmant, sed
de eo: wann sie über beschehene Vormahnung
v. Vorwarnung wird ihrer Eltern willen
stracks darauf beharren, v. solch Ehegelöbniß
zu vollziehen andere gelegenheit (ex has terras) suchen würden
& posten: solche ungehorsame Kinder
Ktq hoc casu quidem liberi absolvunt, & sponsalia
confirmant ō sunt contumaces, sed Parentes sunt
tales; Nisi utraq pars in contumacia de-
prehendat, de quo casu Cōjudicia d. def. 54.

Exc. III.

Revocari ō pt consensus à Parentib. semel datus.
Carpz. 2:59. c. 54. Conc. Elib.

#

secessum Hemeberpios regnte, Sund. Matrim.
& Dibr. 2. c. 2. soll, d. Verbunfenheit der
obrigkeit mit Hofgericht v. Landsknechtischer
ernstlich gestraft, und die Ehe vor nichtig er-
kannt werd. ob vero dann, d. Leute pro
sponsis einander ebenbürtig, und ausser del nisi
fallo, zuvorhin d. und Zeit eines unbescholtenen
wandels gelebet, auf d. d. Eltern selbst ihrer
autorität v. gutbefinden verehelichen, od. d.
und dürfen dieses v. ihr Recht eigenmächtig
anmassen, v. strittig, selbsteigenmächtiger
Entweichung durch gnugsam Recht y. q. arbitrii jn,
dein Ruhestn commitend.
v. Lehm. Chr. spir. l. 2. c. 23. p. 112. B. 2. H. Müll. Unsch. Sp. p. 1.

Exc. V.

si copula sacerdotali, vitio impetrantis
secessit, hinc n. d. separandi, tu prius dij,
v. H. Muller. Unsch. Sp. p. 300. Wideb.
Theol. Dict. l. 2. c. 23.

Exc. IV.

si copula carnalis accessit ad sponsalia
clandestina, hinc n. ibi suppletur q. sc.
Quia p. 26. Richt. de 88. Schm.
à Judice, ob quod [illegible] Carpz. 2: 26. Def.
[illegible] & secunda, Mand. Sum.
Interdictum tibiata, Mand. Sum.
Wigel. th.
[illegible] Sponsalia, [illegible] Carpz. 2: 26. def. 13. 20. p. 1131.
[illegible]
q. tu casu puniunt & poenâ careris, d.
emigrare ex Provinc. Sax. & exhaeredi

Carpz. 2: 61.

Nisi ad hunc Parentes justas dissent. causas habuit, ut impe-
ritum, falsis, Sande decis. fris. 2. t. 15. d. 4.
ebenbürtig. Certia pars Essentialis

sponsalia & Carpzi declarato coram duob. n.
minimum testibus, secus pro ☞ invalida
salia, ord. Lut. l. t. Carpz. 2: 32. 33.
& propriè vocant Clandestina, s. c. clam.
Carpz. 2: 33.
~~Copul. Nocturna~~

Ampl.
nec gravescunt talia sponsalia, etsi alias
gravent hae facta, modo stricte, & dentur
ord. Lut. l. l. Carpz. 2: 35.

Exc. 1.

si denuò in facta testium, vel in confessio
rint contracta, ord. Lut. l. l. & Carpz. 35.

Exc. 2.

si copula carnalis accessit, Carpz. 2: 36.

Exc. 3.

si Parentes adfuerint, si Cons. l. Esth. d. 1.

Byblis in carpit à, ut amant q̃ ipsa puella
Sibylla | mutata in fontem, Ov. g. Met. l. 11.

Mariti.

Disser. Mtc. [illegible] c. 6. sect. V. H. Müll. Ling. Eth. p. 115.
2 ex jur. ap. Patric.

Disser. th. p. 7. p. 6 th. Ignav. mali. pertinacia mali, adhi-
bita reservandum.

Sens. Mariti nimis a stet.
Fam. tuae, lin. 6.

Ux.

Müller. Ling. Eth. p. 172. 181. Will Ehe wohlgefallen
Ehe Lehr, I. gef. Ehe ist die selbst Pflicht, Grund
Ehe ist die Lust V. Frage; ob dasselbe auf einen
wesentl. gründet öffentliche rechtliche Frage die
gesetzt, ist welcher Ehe die gesetzlich Ehe thun.
ist. p. 223. ob Ehe Verbindung Eigenschaft sei völlig
genau geht. p. 236. ex Litt. T. S. Im. p. 255. weiß die
die Eigenschaft, V. dem Kinde nach seiner gesetz
Ehe verbunden, Pflicht ist, soll Ehe Kind, was ist Ehe
andere Person ist, dem seine Voll Eigen Ehe, das
ist andere Person ist, Ehe solche Ehe Ehe, V.
Ehe Kind dem Pflicht Ehe gesetzes Ehe, V. nicht was ist
Ehe ist Ehe, Ehe ist Ehe Frau Ehe, Ehe Kinder
willig Ehe wird Ehe, weil aber die Welt voll Ehe
V. Ehe ist, V. die Kind ist Ehe Eigenschaft, ist Ehe
selbst Ehe ist unwillig ist Ehe Ehe, sondern
Kind V. wäre Ehe Ehe Ehe Ehe Ehe Ehe Ehe,
Ehe ist Ehe Ehe Ehe Ehe Ehe Ehe Ehe V. Ehe Ehe
Ehe, wie Ehe ist Ehe Ehe Ehe, Ehe Ehe
VI. p. 245. ist Ehe Ehe Ehe, Ehe Ehe Ehe
Ehe Frau, Ehe Ehe Ehe Ehe, Ehe Ehe Ehe Ehe
Ehe, was Ehe Ehe Ehe Ehe Ehe Ehe Ehe,
V. Ehe Ehe Ehe Ehe Ehe Ehe Ehe Ehe Ehe
Ehe, Ehe Ehe Ehe Ehe Ehe Ehe Ehe Ehe
Ehe

Certū ē, hoc ē Jure divō adulter.
it. ōe adulter. J. dūo solvere matrimon.
Et solū J. them. obstat, q̄ minus solvat.
Videnda. q. an utiq locum vigeat hoc Jus Rom.
si alicubi ō viget, pt eo domicilium transferri, et eo
jure qs uti.

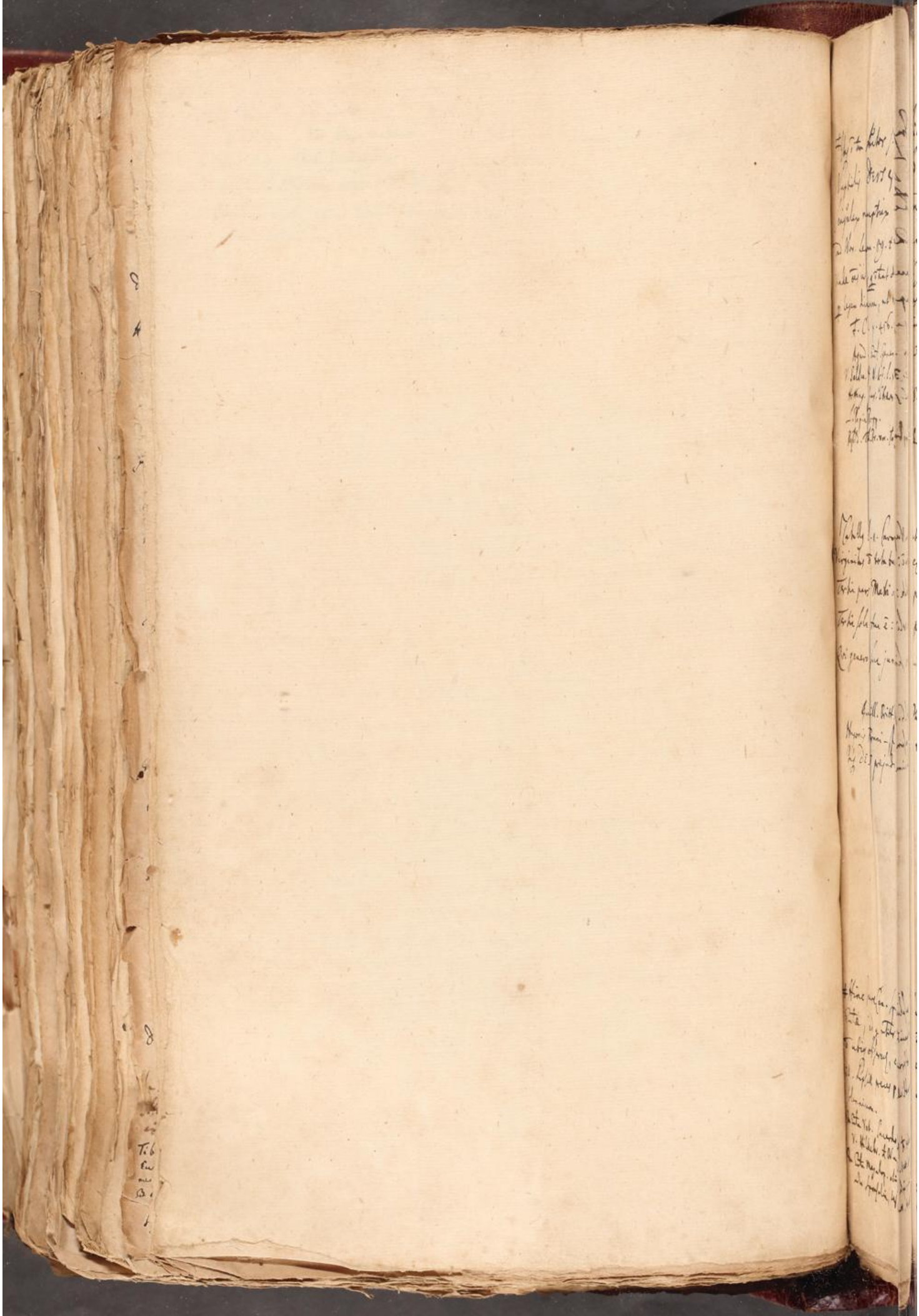

Praeter consensum Parentum, et FATVM & DIVINA VOLVNTAS, nec Connexus mutuus naturalis & communis, sed & singulari, & Nuptiis fidelium proprio, ac, credit: unde ex: Fatum Connubia jungere, et Dei sine divini aliqd inest nuptijs et. Gentiles agnoverunt.

Et Leges Rom. Sacerdotum ee voluit. Concil. Trid. Sess. add. c. 1. Concil. Gangrens. ij Eustachianos, Tatian.

&c

Jtē quarta pars Consensus spontalitii & Matrimonialis est DES VOLVNTAS, qd partem omittat

Catully l. 1. Carm. Nupt. ginitas & tota tua ē: ex parte Parentum ē. in Epigr. ad Paellam dam: Tr hic sola tua ē. Tertia pars Matri data: pars data tertio Patri. imō ejus pars et. ad DEVM. Tr hic sola tua ē: voli pugnare duobus, ni genero sua jura simul & dote dederūt.

sine consensu & voluntate g. divinâ, nec grande nec dissolvenda Conjugia & sponsalia. V. i. de Regnō.

Guill. Brit. l. 6. Philipp. fo. 91. Uxorem Pranī — sponsum rapit, inq Mariti, Inq DES prejudicium sibi copulat illam.

sine illo ejusta, si maximē jure externo valeant, nec dissolvenda nisi ab ipso Deo, inauspicata & sine auspicio, & omittenq à Deo in panam vel crimen, vel sometuq morte divinitus, sine morte, separatos omnino, vel inimicitia capitales, duale & cum repudio.

Hinc impetrandi divi consensus regni sit & preces, qb. impetrat Melinda occulta vicy, & fati, i ē ejusq tantq divq.

Precis. ante dict. consultand ē, Parentib. Patronis, Praeceptorib. Confessionario, quoq vox, Dei vocata.

Hinc precan. sponsalia denunciari dant & ita, id q inter sanctis, etsi in aris editis observeq, observeq tr in Sternenberg. Lipsiā vetus publica finat die sponsalitia denuncian.

Quando q de omnia capienda sua pietate, excepto Diei, Gen. XXIV. 12, 13. de Jonatha, V. Hlg. Leo. Hamii p. 63. Mai, mqud. de Adolf. C. M. p. 1. de Wolf. p. 147. Dilherr. T. 1. Disp. p. 656. sua officia Gentilium. Gerh. in Gen. 24. p. 482. obs. 5.

Vid. Diss. pecul. de modis cognoscendi fata.

Leta Vet. Sacerdotes & sponsis nuptijs gratulati, v. Hildeb. & Wagl. ses. Christ.

Leta magdeb. olim i ipsa Leta à Sacerdote ge. nda sponsalia, Hyle H. mulier. Magdeb. p. 330.

Voluntas & directio divina est vel communis vel singularis ad certum & singularem finem tendens, ut in Matrimonio Samsonis Judic. XIV. 4.

7

Casus, de quo A. 1672. M. Febr. consultus sub. Jen. Tag. Consilia de Praesenti celebravit cum filia hortulani, inferioris condicionis, omissa copulatione sacerdotali, sequentis carnalis, & susceptio filii, transmissa puerpera alio, cum qua revocata, per 10. annos consortem habuit, susceptis pluribus liberis, tandem data summa 1000 fl., dimisit, & duxit aliam in recedente Benedictione Sacerd. & matrimonii consummatione, iterum Principis confirmatione. Qu. An matrimonium valeat posterius? Aff. Surge. Struv. Brand. Tor. l. 1. c. 6. fi. Copul. Sacerd.

Non est rescind. ex 2. pp. condicionem prioris sponsae.

Neg. Berl. & Ul. Jen. Aff. fundatio non est ad esse, sed consensus & confirmatio per consortem decennalem, quae est neque matrimonium, quod posterius rescindendum. V. ibi et consilii sub ♀

V.

Consensus superioris, ut p. Episcopi in nuptiis Clerici, Conc. Tol. IV. c. 43.

Principis in nuptiis Militorum, & Senatus in nuptiis Principis. V. Sutholt. Diss. 2. in Inst. Jur. Coroll. 1. & 2.

Foemina feudi heres post mortem Parentis, sine consensu Dni Feudi non potuit inire Matrim. ex Constit. S. Ludov. R. Gall. Eph. Ev. 1. 1668. fi.

Repudium est dissolutio sponsalium publicorum de pacto, ex justa causa, & decretum Constantini. i.e. dissolutio judicialis, Repudiatio, Nuntium, exnullatio, Callias.

Jus solvendi sponsalia
penes Judicia est penes
CONSISTORIA Ecclesiastica, moriq. Lutheranos,
Ord. Lac. Calixt. & cum ad Consist. pt.

Quæ cum penes Judicia, nec penes privatos jubentes, qua matrimonium gratum tenere & ab eis justa causa ob id solvendi. & Regulariter. Quod Deus junxit, homo ne separet, nisi ex justa causa. & cognitio cadat regulis & Justin.

Quæ cum penes Ecclesiam. qua de causa Lutheri, ut supr. ad hanc pertinent.
M. Carpz. c:173.175.

Consistor. l.
Privator. q. dissensu mutuo, solvi & dirimi, sub pœnâ carceris & pecuniariâ, Carpz. c:d.l. 175, n.13.

Exc. Jure civ. de Contract. qua à nobis Lutheris receptus, Carpz. d.d. 173.

2. Exc. sponsalia de fut. à qb. s. voluntate s. inviti alterâ parte recedi pt, qa & mori tenetur, sponsalitios desiderii absque Stryck. l. 2. 8 justâ causâ. Carpz. c:174.

...ciis: quæ causæ sponsalia jubet & ejus et. dissolvi. tdy ad ea jubenda requisit. Voluntas ...untis pœnit. & in hujus Judicium dissolvendi faciendi. Dds v. vices hic & pars ...ora, s. jubentes, sed Judex, cui vices, dr. tdy ...ssit, sustinet.

...e & tertio, qd & Judex, dirimens ma, ...onium, interveniendo sed ignorans, & ...id. etiam & invitis, (ut ita quod his in ...in & fiat:) & injuriam committit ...erum, exepto Abimelechi, Gen. XX.6. ...: & du mist weib mich sündigst. ...XXIX.9. & in injuriam in alterum, & in Deum adulterio committi Josephus abstinens ...ovina v. ades Deum commissam & tollere ...ugis Civitis, sed Ecclesiæ, & cui hæc potestas hæc ...misit. Pintys filia Callicratis, Pythagorea ...Stob. Serm. 72. Principis, ingt, offendit ...os Natalitios, ut q (adultera) domui & cognati ...ermanos auxiliatores, & furias exhibeat: qa ...ffida & erga Vxor deos & quos juraverat una ...Parentib. & cognatis hujus se gnis haberem ...ithinc & marito & vitæ communem & libe ...s fore eum. Et in patriam & gs peccat, ...ibeas in ejs statutis.

Consect. 2.

Officii Judicis Eccl.

Implorao g. requis, oblato libello, p d
rendis sponsalib. p decretum: In
bello caa justa exprimi debet.
Potest tn et. dissolutio v irriti declarao pe
mod. Exceptis ad aem institutam et g sum

CAUSÆ Proxæ Repudii,
& de Officio Judicis.

Arbitrium & determinao an caa allegat
justa & sufficiens, o e expressa Legib.
nes Judicem, cui p regula observa
Quoties talis invenit casus post sponsa
q si ante extitisset, nunq in sponsalia
sensum fuisset, toties Judex ad repudi
ppensior ae debet, Carpz. 2: 176, 9.
#

Imprimis v. tentanda Compositio Amicab
& def. 187, 18.

Causas repudi à Canonistis determin
o attendi p oia à nris Eccl. Carp

#h.e. ea facta, q officiunt essentialib.
sponsalior, & matrimonii, pbent justam
caam. Error circa substantia, Strauch. d. 24.
Dolg, d. 22. Vis & Metus d. 23.

Acti Jenens. ad Consult. P. H. K. versus Zellam.
M. Febr. 1672.

PP. & R. dub.

R. dec. Dennoch aber v. dessen ungeachtet, halten wir dafür, daß die von euch mit J. L. R. vollzogene Ehe wiederum zu trennen, v. ihr zu dem Juramento purgatorio keinswegs zu zulassen, weil 1. ihr gleichwol R. L. durch W. G. umb die Ehe anspruch lassen, v. 2 allein G. sondern auch ermelte R. L. Vatter über solche Eheverlöbnisse gehabt, daher solch Verbündnis pro sponsalib. publ. zu halten. Etn. sponsalia illa publ. dicenda sunt, quae praesentib. & scientibus testib. ijsdem, c. 1. & sqq. x de sponsal. et. duob. saltem numero, Carpz. 3. 3: def. Eccl. 34. Rubt. V. 2. Cons. 71, 45.

2. arctis confirmirt p. l. 35. pr. de ijs. emt.

3. Euch derselben ist bald vorschrieben, solch Brief v. Vorschriebs aber derselben hinwiederum hinweg v. aus handen bracht, v. weil ihr solches nicht beugen, euch deswegen jurato zu purgiren schuldig, weil wir euch viel andere starke praesumtiones, wo nicht gar probationes promissi matrimonii vorhanden. Praesari v. jurtum purgatorium debet, si ij aliquem indicia & praesumtiones militent, in suam intentionem alter simplicem docuerit, Wes. V. 1. Cons. 19, 16. 4. Ist R. L. Vater solche Briefe geschrieben v. darin solche Worte gebrauchet, woraus ihr anders geschlossen werden kann, als daß ihr ihn über seine Tochter angesprochen v. solche zu Ehe begehrt, l. 4. & 11. d. de sponsal. Coras. 3. Mitt. c. 4, 4. Cypr. de sponsal. c. 9. §. 22. Harpr. ad pr. c. de Nupt. 35.

f. pauden en gentibus cessy matrimonium q̃ em
matum c. 15. x de sponsa. Menoch. de præsumt. 3. q. 16.
Vade vulgo traditur legi, ita sponsalia ante hac //
dictum fuerid. q̃ copulam carnalem secuta in Non ita pure Pichardus ad Maind. V. 3 de Consp. Ecc. IV. 1.
dubium sponsalia, ga q̃ cautius q̃ melius una simul sponsalia publica fit.
care, c. 18. cum 27. q. 2. c. 2. x de spons. sponsa.
b. Sed q̃ si Vir velit probare se simul vobis Nunky tu sorte agente, V. Nov. 117. c. 2.
v. alteri se vobis, ad hoc L. Nicolaus
i vir tempus sibi ad se reducendi, ne spurius.
Nasceretur, Mademoiselle Margotte genuerit, Hic titulus de nuptiis de- matrimonii tribuit.
q̃ uxor q̃ mutuum matrimonio fuit: rey a.
q̃ vita q̃ mutuum q̃ matrimonio fuit: rey a.
q̃ vida sponsalia sponsa sic contra sponsi,
sponsi demq̃ q̃ matrimonium q̃manet, & hinc ex
nomine tali q̃ tamq̃ matrimonium, separari v.
sponsalia adimitur & q̃jectus ad hic generaq̃ q̃missis et q̃ruptis, de tunc diuturna copula,
Harpr. ad pr. J. de nupt. 35.
7. Si vir & L. exponsa Vxor sibi Vx.
uxorem q̃ sponsi q̃ julio, quia solus ob spurc
gloriosa Vxor mutuum q̃ V. vilely prohibet, Nam injuria
Ideo Vxor mutuum q̃ V. vilely prohibet, Nam injuria
Ideo sponsa et Parentib. facta cessy, §. 2. J. de
Injur. & hinc q̃ Parentes tangit, et. à Parens,
tig probari debet. q̃ vely. Quia q̃ L.
8. Si tranquam Vxorem V. sponsa, & deinde
q̃ sponsa q̃ sponsi. tranquam a. ē valet q̃
ignaro sui juris, Cujac. V. 2. Cons. 136, 12.
9. Inimia tranquam q̃ matrim. satt finito q̃ cult. q̃stio ubi matrimonii q̃missis d ē dubia,
x de tranquil. Coll. alig Vx. & Dd. C. de tranquil. Cuppr. 2: 14. dec. Est. 233, 7.
Nov. 127. c. 4. Bensl. de q̃ Comm. P. 1. c. 39. pr. Gail.
2. O. 94, 14. 10. Si — sponsa ad 2 Nuptias
Vxor sponsi Inimicus V. quod solus ob spurcum
satt finito sui, Nam desponsata plene sui demq̃
pignoris ē. & hinc q̃ spurcus ē, & ga pactum plene q̃d.
ē, l. 30. d. de pact. plene alii jura specialia, ubi
prior ē admittendus sit plene, ne ipse necessem cui
mutuus plene.

II. p. cum tu oio precedere debuisset (copulam Sacerd. cum ita) publica proclamatio, quo scivi potuisset, an impedimentum aliquod adesset necne; Ubi tunc matrimonium vix, qua actus clandestinus est, pro nullo habetur, fraudisque praesumtionem annexam ut c. quod latenter et R. T. in 6. l. pen. C. et resc. vend. Bl. in l. 3. C. et S. Trin. Heig. T. 1. q. 22. 5. Carpz. 2: 8. def. Eccl. 38. et 39. et 143, 6. aliisque ib. allegati. proindeque habetur ac si nunquam ipsi fuisset, arg. l. 5. C. et LL. 12. Q. L. ihre geraubte Ehre ohnedies restituiret werden kann, als wenn ihr sie ehelicht. Hegtes namque hoc fundet, ut pharmaceutica vitiatae cui alio remedio vix potest succurri, praecipue si hoc ante concubitum promiserit, Gerh. in L. et Conj. §. 146. Eggr. et Spons. c. 10. §. 10. fi. Zumahlen 13. in Jure Canon. quod J. Civ. in causis matrimon. observari tradit Struv. Exerc. 2. d. 39. ausdrücklich versehen, daß wenn einer ein Weibsbild versprochen, sie zu ehelichen, u. sie beschläfft, nachmahls aber eine andere sich trauen lässt, er dennoch diese verlassen, u. die erste nehmen müsse, p. c. 30. ix. et Spons. add. c. 1. eod. et c. 1. x. de Spons. duor.

Ad R. dub. 1. 2. 3. ex priorib. ad 4. Obschwer Q. L. euch niemahls durch Priesterl. Hand getrauet, so opinirt doch D. Consilia de praesenti secutus et longo tempore continuatus concubitus indissolubilitatem, hindert Matrimonium posterius, et facit ut posterior conjunctio in digamiam incidat. Zugeschweig, daß ihr selbst die Benedictionem Sacerd. studio verhindert, dahero eure eigene Fahrt einige dolum arguirt, u. also euch 5 patrocinirt kann. Negirt aber wird 5. daß Q. L. nur eure Concubin gewesen, cum jurisdictio ostendat tres ad eam, ejusque patrem scripta, adeoque in claris et perspicuis non opus est conjecturis.

CC

10.

10. Daß aber ihr nunmehro schon eine andere person
zehegrathet, v. zwar mit gnädigst consens v. Vorbe-
wust & Gn. f. v. h. solches mag und auch solches
nach E. L. schaden, weil & G. f. v. h. ein tertii jus
gebiet aufzuheben o. Vermag, Cum nemini jus su-
um auferre Princeps poit. et. ex plenitudine potestis
l. 13. §. 1. d. comm. pd. l. 2. C. q. q. caus. Nec ve-
niam in indulgentia sua praejudicare tertio l. 2. §. 10
& 16. d. ne qd. in loc. publ. Quia potius partis laesae
jura integra atque illaesa servare debet, deque prin-
cipe praesumtio magis est, illum jure potius, quam pleni-
tudine potestis uti, arg. §. ult. J. q. b. mod. test. infir.
l. 35. C. de inoff. test. Sicilie. de Reg. l. 1. c. 5, 47.
wie denn Serenissimi vri voluntas honestati &
LL. conformata aus denen, daß diese sache zu
rechtlichen ausübung gewesen worden, gnädigst er-
scheint. Schließlich 11. daß mit dem juramento per-
gatorio ihr auf den Vorhoff fall durch zu bonum Vor-
meint, wird solches propter favorem conjunctis primae
& obevitand. scandalum publicum, v. andere sondern
weil wird auch zu allen urgentissimae praesumtiones
de praemisso & ejecto matrimonio militiren, welchen
falls consummatio potius matrimonii vel ad matri-
monium prius reditio vobis injungenda, quam
juramentum res committitur debet. Carpz. 3. def.
Eut. 50. p. tot. schwerlich zu zu lassen seyn.
VKW.

enim vel *jus divinum* æquitatis temperamentum respuit, uti rectè contra *Bolognetum* & *Lambertum Danæum* disputant *Dn. D. Prüeschenck prælect. suis publ.* & *Besoldus diss. ad π. lib. 1. th. 1. leg. 1. q. 8.* quibus meritò & nos subscribimus. Hinc non facilè in *eorum* descenderim *opinionem*, qui recusantibus consummationem matrimoniorum *carcerù* immò & *religationis pœnam* imponi suadent. † Sed excipis fortè, *quos DEUS conjunxit, hominem non separare Matth. c. 19. v. 16. Sponsum & sponsam esse conjuges coram DEO, & sponsam quoq; vocari uxorem Gen. 19. v. 21. Deut. 22. v. 23. Matth. 1. v. 20. sponsalia non modò contrahentium consensu contrahi, sed ab ipsâ Majestate divinâ colligari, pactionem de conjugio esse fœdus divinum ac proindè humanâ autoritate nequaquam dissolvi posse, Dissolutionem sponsaliorum rem esse pessimi exempli, ideoq; minimè ferendam, cum alii ad similes conatus hac ratione impiè excitentur & instigentur;* † Verùm hæc omnia hoc saltem evincunt, *nunquam privatâ partium nec etiam publica Magistratus autoritate absq; justis causis dissolutionem sponsaliorum fieri posse.* † Quod nisi concederetur, absurdè inde sequeretur, *nec matrimonium consummatum adulterio dissolvendum esse* contra expressos textus *Matth. c. 5. v. 32. c. 19. v. 9. DEUS* ergò non *homo* per *manum Magistratus* tali in casu separat. Wes. paratit. ad tit. 2. l. 24. pandect. n. 11. † Accedit & id, quod *dictum* Christi ex *Matth. c. 19. v. 6.* allegatũ non *de sponsalibus*, sed de *consummato* accipiendum sit *matrimonio; Quærebatur enim ibidem non de sponsæ repudio, sed de uxoris divortio, quod ex quavis causâ licitum esse Christus negat argumento eo, quod vir & uxor sint una caro.* Vis fidem verbi? Testem produco *Magnum Gerhard. sæpè d. loc. §. 168.* † Sed *quænam sint illæ justæ dissolutionis causæ*, interrogaturos prævideo. Sanè latissimus hic sese offert dicendi campus, sed instituti nostri ratio aliud suadet. † Uno verbo & summatim dicam quod res est in tabellâ quasi causas præcipuas exhibiturọ. Illæ verò sunt *Adulteriũ, malitiosa desertio, crimen læsæ Majestatis, Homicidium, voluntarium, insidiæ vitæ alterius contrahentis structæ, veneficium, furtum, (dissentit hic Dn. Carpzov. prax. civil. p. 4. Constit. Elect. 24. def. 16.) frigiditas, furor continuus, morbi contagiosi, Absentia sponsi diuturnior dolosa & non necessaria*, de quibus omnibus prolixè tractat *B. Gerh. d. l. §. 166. & seqq.* ubi tamen pie mo-

14 15 16 17 18 19

ner, *semper omnibus modis prius tractandam reconciliationem contrahentium, quâ deficiente tandem ad dissolutionem potius quàm ad coactionem deveniendum esse, cum coactiones difficiles exitus frequenter habere soleant.* † Sed an quoq; ob inimicitias capitales implacabiles, & talem alienationem animorum quæ omnem omnino reconciliationem recusat, v. g. si dicant partes, Sie wolten lieber todt
20 seyn/als einander heyrathen/ sie könten nicht bey einander leben/ dissolutio à judice fieri possit? † Omninò. Et hoc eò magis procedit, *quando non modò sponsa adhuc teneræ est ætatis, vix viripotens, & ab utroq; parentum variis persuasionibus metuq; reverentialt, (quo æquè in foro conscientiæ irritari matrimonium, quâ fœmellarum vel virorum inconstantium personas Theologi & JCti Tubingenses apud Harpbrechtum existimant,) ad assensum commota fuerit, sed & parentes ipsi demum in consummationem matrimo-*
22 *nii consentire recusant.* † Et ita *á Nobilißimo Dnn. nostrio Scabinis in causa Melchior* Schwabens vnd Jungf. Susannen Georg Walters Schröters ehelichen Tochter *An. 1635. pronunciatum memini*, & quidem ex parte *hisce formalibus*: Ob gleich alle die von der Braut vnd jhren Vatern angebrachte motiven vnd nach beschehener reconciliation vorgangene Händel an sich selbst der Wichtigkeit vñ Erhebligkeit nicht sind/daß sie eine zu recht beständiger weise geschlossene Ehe hindern oder auffheben können/ Demnach aber weil ewern andeuten nach die abermals gesuchte vnd tentirte Güte/deßwegen jhr allen müglichen Fleis angewendet/nicht statt finden wollen/noch die Gemüter gewonnen werden können/auch hierbey eine solche Verbitterung/ vñ tieff eingewurtzelter Unwillen sich ereignet/ daß alle Hoffnung künfftiger reconciliation vergebens vnd verlohren geacht wird/ auch die Parteyen gleich mit Gewalt zusammen gezwungen werden solten/ hieraus ein sehr gefährlicher vnd vnglückseliger Außgang zubefahren/vnd dardurch zu allerhand Vngelegenheit Vrsache vnd Anlaß gegeben werden möchte/ gestalt auch der Bräutigam selbsten endlichen/nach dem er vernommen/wie hoch vnd thewer/vnd vermessentlich diese Ehe von der Braut Vatern vñ der Braut selbsten vermaledeyet wurde/vnd dahero er einen sehr schlechten succeß zuhoffen/diß Werck auff der Herren Consistorialium erkändnüs gestellet/ vnd auff allen Fall/ daß er die Ehetrennung auch wol seines theils jedoch vff gewisse Bedingung geschehen lassen könte/ sich erkläret/ Als kan dißfals bey solcher der Sachen Beschaffenheit vnd dobey befindlichen Vmbständen die Ehebescheidung wol statt finden vnd nachgegeben werden.

QVÆSTIO III.

An sponsalia liberorum absq; parentum consensu celebrata sed per concubitũ consummata subsistant, an verò nihilominus illicita sint & jure distrahantur?

1 † Ita est. Solet sæpius *sponsalibus* accedere *concubitus*, verbis

bis *de futuro*, congressus *de præsenti*, & qui in angulo sponsalia *occultè* contrahunt, non rarò *occultè* etiam concumbere amant. Non immeritò itaq; *quæstio nostra* movetur & proponitur, in quâ verbum *distrahi*, quod extat *in l. 38. §. 4. D. ad L. Jul. de Adult.* quàm vulgatum illud, *rescindi vel dissolvi*, adponere malui, *cum quod ipso jure nullum, nullâ rescissione, vel dissolutione opus habeat*, ut rectè animadvertit post *Dn. D. Rimer. d. dec. 2. q. 5. Gœb. p. 3 per Ac. q. 37. p. 179.* † Et quod *posterius* 2
statuendum sit, apud nos quidem nullum habet dubium, cum in *tali casu*, nec *vir*, nec *uxor*, nec *nuptiæ*, nec *matrimonium*, nec *dos* intelligatur §. *12. J. de Nupt l. 2. d. Rit. Nupt. l. 68. de Jur. dot*, nec *liberi* censeantur *legitimi l. 11. D. de stat. hominum*, sed *omnia* tanquam contra *leges* facta pro inutilibus & *infectis* habeantur *l. 14. §. fin. C. de SS. Eccles. l. 5. C. de ll.* adeò, *ut nec juramento vinculo licet religioso actus & congressus hic contra distractionem & jus patriæ potestatis corrobrari queat d. l. 5. C. de ll. Num. 30. v. 4.* † Multominus ergò *copulâ illâ carnali* stabiliri 3
poterit. *Absurdum enim est, ut delictum unum per alterum impune efficiatur, & vitiosum per æque vitiosum purgetur.* † Et si per *copulam* omnia *purgarentur, quod volunt dissentientes. & error quoq;, personæ, & dolus secutâ copulâ tollerentur.* † Hinc nec *pater stupratæ filiæ* cogi potest, ut *filiam stupratori* elocet. *Deut. 22. v.* 5
16. Caveant ergò sibi virgines, ne spe matrimoniorum futurorum & maritorum consequendorum suum alienis prosternant corpus libidinibus. † *Limitandam* tamen esse *hanc* 6
sententiam reor, ut non procedat *in sponsalibus publicis, præsentibus honestis viris & arbitris celebratis, nec non demum coram facie Ecclesiæ per benedictionem sacerdotalem cõfirmatis & legitimo tempore copulâ carnali consummatis*, quando scilicet nec *justas pater sui dissensus causas* allegare poterit. † *Sic enim omninò mihi* 7
persvasum habeo, quod parentibus sub illo tantùm prætextu, quod absq; sua voluntate liberos matrimonium contraxisse dicant, matrimonium dirimendi jus & potestas haut competat, sed, si pater nullo modo ad consentiendum commoveri possit, officium Magistratus justè implorabitur, qui cognitâ causâ patrem ad consensum adstringet & nuptias justas ratas q;, pronunciabit. arg. l. 19. D. de rit. nupt. † Et 8
hîc iterum contrarium placet *Dn. D. Carpz. p. 4. Const. Elect. 20. def. 14.* existimanti, *solùm contemtum consensus paterni justissimam*

simam per se dissensus esse causam, nec in disquisitione aliarum dissensus paterni causarum adeò rigidè cum parentibus esse agendum, multominus eos ad consensum cogendos, & hoc non obstante, ipse tamen *sponsaliæ liberorum per concubitum consummata ex parentū dissensu non rescindenda statuit, ne sc. majus scandalum causetur, & vitiata ac deserta mulier injuriâ afficiatur*: Pro cujus rei declaratione & confirmatione *sententiam subsequentem Dnn. Scabinorum Lipsiens.* recenset. † Do aber dennoch selbige Personen
9 allbereit sich fleischlichen mit einander vermischet / vnd also ehelichen zusammen gehalten hetten / dafür sichs aus ewer Frag ansehen lässet / so möchte auch die Ehe / dahero daß die Eltern damit nicht zufrieden / keines
10 weges getrennet vnd auffgehoben werden. † Sed pace *Viri illius celeberrimi* dixerim, hæc non videntur sibi invicem correspondere. Si enim *de jure* pater ad *consensum* cogi nequit, certè nec *sponsalia* licet *consummata de jure* subsistere poterunt. Copulæ namq; *carnali* tantam vim non posse assignari *paulò ante*
11 *demonstravimus*. † Et profectò hac *ratione omnibus latæ fenestræ aperirentur liberis, suos ludificandi & eludendi parentes, & illicia quasi ac incitamenta ad inhonestos Veneris actus & concubitus constituerentur*. Ad quod *in effectu* nihil respondet *Harprechti*
12 *comment. Inst. ad pr. tit. de Nupt. p. 340*. † *Primò* enim concedit aliquomodo *hoc in casu occasionem delinquendi* præberi. *Deindè* agnoscit simul *pœnam* §. 12. *J. de Nupt.* atq; ita probat, omninò puniri taliter contrahentes. Et tamen *deniq;* concludit, *non distrahenda esse talia (liceat abusivè loqui) matrimonia*.
13 An non sunt hæc contraria? † Excepturus verò, *de jure quidem stricto hujusmodi actus esse nullos, ex æquitate tamen ob utilitatem publicam ratos fieri & tolerari*, in memoriam sibi revocet velim, *quod sine lege loqui erubescamus, & non detur æquitas, quæ juris fundamento destituatur*: Tantùm abest, *ut æquitas impunitatē delictū largiatur, & per eam publica utilitas promoveatur*.

QVÆSTIO IV.

An per vim stupratam ignoranter ducens eam repudiare possit?

2 † Certum mihi est, *voluntariè defloratam & Ψευδοκόρην ab ignorante ductam & ante & post nuptias, modò ab eâ sponsus abstinuerit simul atq; vitium ipsi illatum esse innotuerit, licite repudiari posse*, & quidem ex hac ratione solidâ, *quod hic error* conjugü

gii *cum virgine* celebrandi *consensum* impediat, & contrahens cum *virgine* non nisi *in virginem* consenserit, *castitatisq; conditionem* tacitè subintellexerit, atq; ita cum *ea virgo* non sit, quam ducere constituerat, nec in *eam personam* consensisse appareat, non obstante eo, quod *novissimus Wesenbecianæ contrariæ sententiæ defensor Bachov. vol. 2. ad Tr. disp. 6. th. 6. lit. E. p. 288. & ex eo Gœhausen. p. 3. peric. Acad. q. 39. p. 202.* excipit, *hac scilicet ratione & idem in casu viduæ pro virgine ductæ esse dicendum, & illam repudiandam, & sic nec cum corruptâ consistere posse matrimonium, si hic error afficeret ipsum matrimonium.* † Variè enim responderi poterit (1) *à diversis illationem fieri, cum non vidua, uti extra conjugium compressa, castitatem perdat.* (2) *Deindè perraro imò nunquam ferè fieri, ut vidua pro virgine ignoranter ducatur.* (3) Si verò *talis casus* contingat, distingvendum esse, *utrum conditio illa sponsæ ante nuptias, an verò post nuptias subsecutâ jam copulâ carnali comperta fuerit.* † *Priori casu* nihil obstare, cur non ob *dolum*, eo ipso, *dum sese pro virgine gessit, sertis floribusq; virginalibus in publicum prodiit*, comissum, vidua recusari possit. † *Posteriori* verò *casu* æquius esse, ut retineatur illa in matrimonio, *quia & castitas adhuc penes eam reideat, & jam ipsius sponsi corporis pars atq; ita una caro effecta fuerit:* † (4) *Errorem virginitatis non indistinctè omne & in genere absolutè consideratum matrimonium afficere, ipsiusq; consensum impedire, sed matrimonium cum virgine contrahendum,* ubi certè non est *accidentalis* sed *talis error*, qui versatur *circa aliquid ad ipsam conjugii substantiam pertinens*, potissimè cum & *læsa virginitas corporis vitium* censeatur, *corpus* verò *conjugii* pertineat ad *materiam conjugii, materia* verò ad *rei substantiam.* † *Dn. D. Gerhard. d. tr. de conjug. §. 110. p. 187.* quem immeritò *quidâ durius nimium verbis* perstringit. Concedit ille, *& virginitatis corruptionem esse corporis vitium*, sed *partiale*, non *totale*, & quod *totum corpus* inficiat ac immutet, & consequenter ideò *inhabilem conjugii materiam* efficiat. *p. l. 11. §. 1. ff. de contrahenda. emt.* † *Nostrum B. Gerhardum* verò negare, *corpora vitio affecta materiâ esse conjugii*, quod tamen sit falsissimum, *cum omninò etiam vitio corrupta corpora vera sint conjugii materia*, ne alioqui ridiculè sequatur, *etiâ scabiosam aut aliàs morbosam prosanâ ductam propter vitium corpori adhærens posse repudiari:* Quia & hi morbi sint vi-

8 tia corporis. † *Parciùs & mitiùs* sanè cum tanto Theologo agendum erat: *Primò* enim separanda hîc sunt à se invicem *vitia corporis*, cum non *omnia* illud ipsum materiem inhabilem conjugii efficiant, *castumq; conjugium* cum *virgine* cõtra-
9 hendum impediant. † Nec ut *læsa virginitas*, ita & *cætera vitia corporis* sponsæ sponsoq; *maculæ notam* inurunt, & *alienum*
10 obtrudunt *partum*. † *Deindè* inconvenienter etiã *ab emtione ad sponsalia & nuptias*, quæ *individuã vitæ consvetudinem* important, *ex l. 11. §. 1. D. de contr. emt.* colligitur † *Tertiò deniq;* &
11 id attendẽdum est, nec *à Gerhardo nostro errorem hunc virginitatis in ipsâ totâ substantiâ matrimonii fundari*, sed tantùm *pro errore circa aliquid ad ipsam conjugii substantiam pertinens*, vel *circa partem alicujus substantialis matrimonii, versante æstimari*, quod *dissentiens ipse* propugnat: Verùm quî idipsum cũ præcedẽtibus cohæreat, ille videat. † An verò & *repudiatio illa* circa
12 *vi stupratam* locum habeat, *principalis nostra* examinanda est *quæstio. Veriorem* credit esse *sententiã affirmativam* Harphrechtus *ad Rubr. Tit. de Nuptiis n. 56. pag. 267.* quia & *ob alia vitia corporis, in quæ alter nullâ suâ culpa incidit, alter à sponsalibus etiam*
13 *juratis recedere possit*. † *Cypræus* verò *tr. de sponsal. §. 47. & 48.* rem *distinctione* expedire conatur, *an scilicet ante sponsalia contracta per vim stuprata sit, & tamen sese pro virgine venditarit, nec nõ pro virgine desponsa fuerit, an verò post sponsalia vel nuptias consummatas puella stuprum violentum passa fuerit*, ut *posteriori* quidem *casu* cessare debeat repudiatio, non verò *priori*, ex eo, *quod mentita sit se virginem, maritumq; futurum habitu virginali*
14 *fefellerit*. † Qui quidem *præ Harphrechto* in hoc suam meretur laudem, quod *distinctè* procedat, verùm adhuc tamen non ex asse scopũ attigisse videtur, *uti ex mox seqq. elucescet.*
15 † *Nostra* ergò *sententia* in *hisce* consistit *distinctionibus. Aut enim puella per vim tantùm stuprata aut simul impregnata fuit; Si tantùm stuprata & vitiata*, tunc nihil interesse putaverim, *sive ante matrimonium h. e. sive ante sive post sponsalia, sive etiam copula carnalis conjugialis hæc demùm subsecuta fuerit sive nõ, sive post matrimonium consummatum vi illata puellæ fuerit*, sed illam omni-
16 bo hisce casib9 repudiari posse *simpliciter negaverim*. † Et hoc quidem *in casibus posterioribus*, ubi sc. vel *post ipsam matrimoniũ consummatum*, vel *post sponsalia stuprum intercesit, & nihilomin9 à spon-*

à sponso licet ignorante cohabitatio maritalis accesſit, minus habet dubii *p. l. 30. D. ad L. Jul. de Adult. l. 13. §. 7. D. eod. & l. 20. C. eod.* † De *prioribus* verò *casibus*, ubi nimirum *& ante sponsalia vitium puellæ sit illatum & nondũ illa concubitu consummata existunt*, major certè est dubitatio ob rationes *ex Cyprœo* ante adductas. † Sed *assertio nostra* in *eo* se fundat, quod *nullus penes puellam stupratam, quæ pro virgine se duci patitur, dolus sit, nec suum fallat sponsum*, Est enim adhuc *virgo*, & pro *tali* etiã habetur *arg. dd. text.* Inviolata est ipsius existimatio, *d. l. 20. C. ad l. Jul. de Adult. Illæsa* adhuc in *illâ castitas* est, potissimum *virginitatis* requisitũ. *Mens namq; impudicam facit, non casus, nec revera caro corrumpi potest, nisi mens ante fuerit corrupta, c. non potest caus. 32. quæst. 5. & c. revera ibid. Henricus Kornman de virginitat. c. 60. p. 179.* † Ut hinc rectè *Franciscus* Pfeil *consilio 147. cent. 2.* quem sequitur *Berlichius part. 5. Conclus. 41. num. 67.* taliter vitiatam & *sertum vel coronam virginitatis* in capite portare posse scripserit, hæc verba *in fine* subjiciendo: Diesem allen nach halte ichs dafür/daß die Magd/so von den beyden Buben mit Gewalt ins Korn gerückt/genotzüchtiget/vnd beraubet ist/nicht weniger denn ob solches nicht geschehen/in Jungfräwlichen Schmuck/vnd mit dem Krantze offenbarlich gehen/vnd nicht als eine geschwechte Dirne oder Hure mit dem Schleiher gedeckt werden möge. † *Serta enim & corollæ coronæq; ex floribꝰ contextæ vigorem & florem pudicitiæ denotant, virginitatiq; illibatæ & victoriæ ex libidinum impetu reportatæ signa sunt. Dn. D. Gerhard. d. l. p. 734. in fin.* † *Quando autem omninò venitentiũ puellæ virginitas violatur, non est peccatum, nec corrumpitur virginitas, sed duplicatur ad coronam teste S. Lucia Syracusana, quem ex Gratiano allegat Heinr. Kornman d. l. c. 28. p. 105.* † Si verò *& vitiata & impregnata simul* fuerit, tunc interesse puto, *utrũ ante, an post sponsalia, an post ipsum matrimonium consummatum*: Illo casu *impregnatam repudiationi obnoxiam facimus, quia non modò ibi vitium illatum magũ conspicuum fit, in effectum prorumpens, sed & partus alienus obtruderetur futuro marito, cui dolosè fœtum reticuit sponsa.* † *Immò &* isto casu *sponsus sponsam haut retinere cogitur si sponsalia conjunctione carnali nondum fuerint consummata.* † *Minimè verò hoc* postremo casu *hujuscemodi vitiata mulier recusari poterit*: Multa enim impediunt *matrimonium cõtrahendum* quæ non dissolvunt *contractum* per vulgata.

17 18 19 20 21 22 23 24

QVÆ-

Q. V. *An ducens uxorem vel à se ipso vel ab alio imprægnatam in collegium opificũ sit recipiendus an verò jam receptus ex eo removendus?*

1 † Brevissimi hic erimus, *prius* hac vice propugnaturi. Et quidẽ quoad *mulierem à ducente ipso imprægnatam* nihil referre videtur, *utrum matrimonii promissio vel sponsalia concubitum præierint nec ne*, nisi quod *posteriori casu* cõmitatur *stuprum*, *priori verò* minimè, *cum jam inchoatum sit matrimoniũ*. Dn. D Gerh. *de Conjugio* § 426. p 736. extremâ.

2 † Ubi monet Ecclesiæ ministros, ut in *pœnitentia sive deprecatione Ecclesiastica* talibus sponsis imponendâ *cautos & moderatos* sese præbeant & auditoribus suis *peccati hujus qualitatem* rectè exponant, quod sc. non quidẽ *pro scortatione* haberi debeat, sed contra *honestas Ecclesiæ leges cũ scandalo publico* sit cõmissum.) *quamvis nihilominus personas desponsatas ante benenedictionem Sacerdotalem carnaliter se commiscentes ob violationem legis & ordinationis Ecclesiasticæ* coërcitione aliqua

3 *dignos esse facilè concesserim.* † Ratio cur *utercq; congressus* ducentẽ haut inhabilem sodalitii opificum faciat, hæc est, *quod omne vitiũ & culpa per subsequens matrimonium tollatur, adeò ut legitimati per illud (multo minus ergò præcoces* die Frühlinge *dicti) nihil differant à legitimis liberis*

4 *Nov. 74. & 89. cap. 1. Andr. Gail. l. 20. obs. 141. n. 2.* † An verò *& idem procedat in eo, qui mulierem ab alio ante imprægnatam duxit*, altioris est indaginis controversia: Distingvit sæpè *laudatus Carpzovius*, inter eam, *quæ se palàm more meretricio prostituit*, & inter eam, *quæ amore alicujus capta illi soli copiam sui fecerit, virginitatisq; floret carpendos concesserit*; *Utibi* negativa, *hic* affirmativa sententia verior sit, *cum non ut illi, ita & huic imprægnatæ infamiam jura irrogent*;

5 † Et *ita* pronunciarunt *iidem Scabini Lipsienses*: Ob sich nun wol N. N. in ihrem Wittbenstande schwängern lassen / dieweil sie aber dennoch hierdurch an ihren Ehren nicht anrüchtig worden / ihre Verbrechung auch durch ausgestandene Straff allbereit gebüßet etc. So ist auch dem Meister des Fleischerhandwercks / der sie itzo zu ehelichen vorhabens ist / solches zu thun unbenommen / vñ es mag ihm derohalben von seinen Mittelmeistern das Handwerck nicht gelegt / noch er nebenst dem Weibe aus derselben Innung als unrüchtig entsetzet und gestossen

6 werden. † Verùm cum *vi stupro compressa tantùm à Pœnis libidinis liberetur* d. l. 20. C. ad L. Jul. de adult. præstaret potius *in hac controversia distingvere, utrũ mulier ab eo, qui ipsam imprægnavit, postea in matrimoniũ deducta fuerit nec ne, ut* hoc casu *qui cum eâ matrimoniũ contrahit, nec recipiendus sit in collegia opificum, sed receptus ex eo rejiciendus*. Illo verò

7 *minimè*. † Nec tamen ita maritus alienam luit culpam; nec punitur *ob delictũ & stuprum conjugis*, sed ob *violationem propriam statutorũ*

8 *collegii opificum*, quæ in *hac quæstione* præsupponimus. † Sic *vulgatus Canon* allegatq, quod scilicet per matrimonium postea contractũ omnis uxoris macula purgetur, ad *nostrũ casum* haut adaptari potest. Intelligendus namq; *ille* est *de matrimonio ab ipso stupratore cum stuprata contracto*. Subsisto. Terminalia sunto.

Ca Effic. Propria (. Immediata c 1. primaria, ponit, mentem faciens matrimonii, s. rogans in matrimonium, 2. vtaria, sponsa, promittens & rogata c. 3. Conciliatores & ofessum tribuentes.

DE DVOBVS SPONSALIBVS.

Idis NVPTIIS.

Prohibens inire Matrimonium & ejusdem sponsalia

1. Ille cui ty jam vel despons. alij, cum alia femina vel pluribus. Bigamia v. polyandria dicere licet, Matt. xix. 9. 1. Cor. 7. Deut. xxiv. 1. Matt. v. 32. Luc. xvi. 18. Rom. vii. 2. 3. Tit. 1. 6. Trid. p. 3. p. 176. Sponsalia posteriora & nullius momenti, Conc. Lat. Carpz. 2: 63.

& ejusdem quasi partis accusa in Ecclesias, & restituen. arrha, quam v. edidit, Confessorio commissam, Carpz. 2: 64.

Etsi ius posterius copula carnali nullerit, si modo prior sponsa ignoret delictum, Carpz. 2: 65. c. 98. Can. Rol. 6. 3 Trull.

2. cum Haretica pa

Orthodoxa, p. i orthodoxa, c. 67. Camil. Ayath. c. 15. 16. 17. Can. Elib. c. 10. Can. Laod. 2. c. 18. Can. Ar. 3. Comicu, Sedunen. 2. c. 31. Carth. 2. c. 67. Can. Elib. Carpz: 2: 6. c. 10. c. 10. Rol. 6. 3 Trull. c. 72. Bos. & Scandal. p. 56.

Exc. 1.

si haretica ste & tinxa d sit, sed spem faciat certam g sit, Carpz. 2: 6.

Et caveat, de liberis in orthodoxa fide informandis, ib.

3.

Contrahentem valet, nec dissolvendo. Carpz. 2: 7. l. 2: 206. i ledi sort. c. 11. Conc. Trul.

etsi Mg. ex receptum g sit tale in ed d g sit, scrib, ja talis g. vtus invalidi, id. 2: 8.

diss. Jus Pontif. c. 3. 3 gent. 28. g. 1. Carmag. p. 42. v. c. 16. Camil. Elib. Chr. Sal. diss. de vc.

Attinay. Hol. p. 129. vita nuptiis decor quodd. adulta rium &, Nam g prima nupsit, licet despuatus, sup. sum privat, adulter & g. sit dissimulator, & manna Dei transgressio &c. Gesner. ik putat Deo placere ac in scrip. & Camil. Neocas. Quo Novatiani placere ad, mittebant, Meyer. & Novat. p. 41. 111.

si prior sponsa v. Maritus g obtinet, vita nuptiis g. Can. Elib. c. 65. Jure Vet. Test. vide sine pariter impotes, c. 3. thinus, 1. Cor. VII. 5. Carpz. 2: 158.

in tra gr. Lutheranos, VII. de Nuptiis, & copulandi. & de Solutis contrar. Nupt. Capitul. l. 7. c. 311.

c in Protestantes & vegetis Carpz. 2: 176. 5.

r prorsus in c, duos. desiib. vel unius, vel juris, ato impediti, Carpz. 2: 166—169. vide prorsus.

de more g habuit Maritus XXII. & Vir g uxores XX. successive habuit Hilar. Hieron. Epist. 1. ad Geront.

Sponsalia & Matrimonium Effic. Ext. Rem. c Gas N. g. Div. & Civile &c Eccles.

Effic. Propria (. Immediata c 1. primaria, ponit, mentem faciens matrimonii, s. rogans in matrimonium, 2. vtaria, sponsa, promittens & rogata c. 3. Conciliatores & ofessum tribuentes.

DE DVOBVS SPONSALIBVS.

Idis NVPTIIS.

Pos. Positivus tm, N. T. affirm. Prot. 9. B. 2: 5, 9. Stäud. 39, 52. Positiv. et N. T. inde disputat, Hülsem. Bres. 2, 4. Stäudl. Dict. 7, 4. V. Sallen. & Bey. l. 6. Bigamia prima, scilicet. 9. N. 18. Hey. & Bey l. 2. t. 3.

Ac. 1. si posterior sponsalia accesserit copula carnalis, & prior sponsa d gdmet, Carpz. l. 65.

si accesserit Copula secundo secundat. Carpz. 2: 66. c. 64. 29. 30. de sponsal. Bernh. & Gyph. Disp. [illegible] Berlich. t. 9. c. 28, 56. & quos alleg. ib. Carpz. & & Hein. secund.

si prima & clandestina, posteriora publica valet, Carpz. 2: 67. 68.

Sublim. nisi prioris. accesserit copula carnalis, Carpz. 2: 69.

si prior & solidiaria, & posteriora pura, Carpz. 2: 70.

diss. Cypraeus de Sponsal. g. 6. & Carpz. ib. Sed in Gallicis g affert, habeas sponsalia clandestina & ditiata, nulla merito irritanda.

si mera Cypri regio petit & ei agere, & sil. prior obligat tollat & posteriorem, adeoq. eadem conditio cruenta d poe re tenetur ei.

& obligatus haec d poe tolli a eo g sic obligatus e si desp. XXI. a. 6. asseverarat, dum dixerat, matrimonium d tam à jure tum g usu, pl des voluntate & arbitrio dependere.

in Gallicum dicit auctoritas, & partis alteriis, cui e obligatus, d etsi poe pro parte obligatum alia obligare timere,

vel diuortio facto.

si prior sponsa v. Maritus g obtinet, vita nuptiis g. Can. Elib. c. 65. Jure Vet. Test. vide sine pariter impotes, c. 3. thinus, 1. Cor. VII. 5. Carpz. 2: 158.

in tra gr. Lutheranos, VII. de Nuptiis, & copulandi. & de Solutis contrar. Nupt. Capitul. l. 7. c. 311.

c in Protestantes & vegetis Carpz. 2: 176. 5.

r prorsus in c, duos. desiib. vel unius, vel juris, ato impediti, Carpz. 2: 166—169. vide prorsus.

Sponsalia & Matrimonium Effic. Ext. Rem. c Gas N. g. Div. & Civile &c Eccles.

Effic. Propria (. Immediata c 1. primaria, ponit, mentem faciens matrimonii, s. rogans in matrimonium, 2. vtaria, sponsa, promittens & rogata c. 3. Conciliatores & ofessum tribuentes.

DE DVOBVS SPONSALIBVS.

Idis NVPTIIS.

Pos. Positivus tm, N. T. affirm. Prot. 9. B. 2: 5, 9. Stäud. 39, 52. Positiv. et N. T. inde disputat, Hülsem. Bres. 2, 4. Stäudl. Dict. 7, 4. V. Sallen. & Bey. l. 6. Bigamia prima, scilicet. 9. N. 18. Hey. & Bey l. 2. t. 3.

Ac. 1. si posterior sponsalia accesserit copula carnalis, & prior sponsa d gdmet, Carpz. l. 65.

si accesserit Copula secundo secundat. Carpz. 2: 66. c. 64. 29. 30. de sponsal. Bernh. & Gyph. Disp. [illegible] Berlich. t. 9. c. 28, 56. & quos alleg. ib. Carpz. & & Hein. secund.

si prima & clandestina, posteriora publica valet, Carpz. 2: 67. 68.

Sublim. nisi prioris. accesserit copula carnalis, Carpz. 2: 69.

si prior & solidiaria, & posteriora pura, Carpz. 2: 70.

diss. Cypraeus de Sponsal. g. 6. & Carpz. ib. Sed in Gallicis g affert, habeas sponsalia clandestina & ditiata, nulla merito irritanda.

si mera Cypri regio petit & ei agere, & sil. prior obligat tollat & posteriorem, adeoq. eadem conditio cruenta d poe re tenetur ei.

& obligatus haec d poe tolli a eo g sic obligatus e si desp. XXI. a. 6. asseverarat, dum dixerat, matrimonium d tam à jure tum g usu, pl des voluntate & arbitrio dependere.

in Gallicum dicit auctoritas, & partis alteriis, cui e obligatus, d etsi poe pro parte obligatum alia obligare timere,

vel diuortio facto.

si prior sponsa v. Maritus g obtinet, vita nuptiis g. Can. Elib. c. 65. Jure Vet. Test. vide sine pariter impotes, c. 3. thinus, 1. Cor. VII. 5. Carpz. 2: 158.

in tra gr. Lutheranos, VII. de Nuptiis, & copulandi. & de Solutis contrar. Nupt. Capitul. l. 7. c. 311.

c in Protestantes & vegetis Carpz. 2: 176. 5.

r prorsus in c, duos. desiib. vel unius, vel juris, ato impediti, Carpz. 2: 166—169. vide prorsus.

3. Nobiles & Plebejos,

Jure Rom. Vet. l. g. d. de Senat. Conc. Tol. IX. c. 17
Saxon. Vet. & codicem danicum, ubi & ap
Carpz. 2: IX, & Carving. O. J. f. 37
& Jure Alemann. V. Lehm. Chr. spir. l. 2. c. 19.

Leg Jure Sax. nobilis, id. X. & LVI.
Leg. Rom. Nov. & Nov. 78. c. 3.
Matrimonia & spousalia an turpe & ἀκίνδυνον Vgl. Goth. Droys. Civ. 1. 6. p. 49
adeò, ut mulier Plebeja & nobile matrimon.
Lex nobilis fiat, id. XI. (21)

Impuberes sponsalia & nec facti, nisi fiat intra 7. annos,
sponsalia impuberum & meritorium, & futura,
adeò nulla dissensu carnuant, Carpz. 2: 174.
V. § de ista spons.

4. Impuberes,

Puella infra XII. mares infra XIV. annum
vel ante XV. inchoatum, Novell. 100. c. 2.
Carpz. 2: 12.

5. Exagenarij

Jure Vet. Rom. & L. Rap. Dopp. invalidi & denegati
à Deo sia. Lex. C. de nupt. Schmid. l. 2. g.

disparates, & invalidi, cum juvenibus,
Carpz. 2: 13.
V. i de Impot. Divortio ex Cau Impot. id. de
Nuptiis.

6. Adulteri

Rapta rapturi pœ autore, Conc. Rv. Carl. l. 5.
& Conc. Trid. Sess. 24. cap. 6.

De Compatre & Patrinis V. tit. & Bapt.
Hilleb. & Nugt. Vet. Christ.

Eunuchi, ubi pote generandi, Matrimonium plenè contra-
hunt, (Angli), ubi impotentes, Alex. l. & V. S.

Eunuchi, quum matrimonium contrahere, & inire, non impedit, ne-
que præjudicat Catholicis & Christiano libitui, hanc sunt & Greeks.
Conf. lit. 98. Ejusmodi et. ipsi ipso jure nullum
& impotentes, vid. inst. de Divortio. & Epistola Nupt.
credit Ecclesiæ Matth. XIX. 10. ubi they Eunuchos (Consul. a.
his, a Matrimonium inire prohibet.
§. 9. & 4. d. adopt. 39. t. 1. & 2. dot. l. 14. t. allot mann. rind. 162.
Pal. XXII. c. 7. / Hilgman. Brev. CXXII. g. Lett. Fa... p. 148. Chemnit. Ex. Trid. p. 194. Just. Martyr. Q. Thol. p. 308.
Heland. & cum. matrim. p. 102. Opal. Wirtemb. in de Eu-
nuchis & spadonib. Zünft. & matrim. c. 14. Bez. de Polygam. in fin.

Raptæ raptori pœ autore, Conc. Rv. Carl. l. 5.
& Conc. Trid. Sess. 24. cap. 6.

Divortium & Repudium, & adoptio solennis. nuptiæ
Dies & ydibus, & adoptio solennis. nuptiæ
id. XIV. & XV.
& ante legitimam pubertatem, c. 72. Conc. Chil.

7. Hermaphroditi, & Eunuchi

nisi hermaphroditi & impuberes depotiri idonei, &
ut puberes, quem pars altera desiderat, Goeddæus
V. Meiern. l. 22.
Carpz. 2: XVI.

Probatio Sponsalium.

1. Per testes duos, Carpz. 3:42.
etsi Propinquos & domesticos, si veritas aliter haberi nequit, ꝯ quos tamen dictum exceptionis locum habent, Carpz. 3:43.

2. per delationem Juramenti pro matrimonio, Carpz. 3:44.
ō it. ꝯ matrimonium, ib. Negantis Sal. Id. 2:233. Richt. dec. 8,27.
Sed Judex potest injungere Reo juratum purgationis, si alia suffic. indicia ꝯ eum adsint,
decis. Elect. 81. ꝯ Carpz. 3:45. 47. 48. 49. 50. 51. 52. 53. & Crim. p. 2. q. 68. n. 94. Richt. decis. 8,25.
it. suppletorium, id. 3:46. Carpz. Proc. 12,2,67.
diss. Scab. Lips. ib. & Richt. dec. 8,38. Lithm. de Jur. Episc. c. 13,103.
cf. H. CO. 3:1,1. fin. [illegible]

Termus Jurandi peremtorius in his causis ō observandus, Carpz. 3:54.
Sed probatio pro matrimonio et post latam sententiam admittitur, Richt. dec. 8,33.

Praesumunt sponsalia ex arrhae datione, ꝯ de Arrha. Besold. Th. Ir. Festgrd.

INTERPRETAO sponsalium

In dubio pro matrimonio judicand.
Richt. dec. 8, 60.

Odium & inimicitias inter desponsatos à
damone per incantationem procurari, ut se invicem
perferre non valeant, c. 2. q. 1. cau. 33. Fern.
l. 2. de abdit. rer. caus. c. 16. idque fieri vel per
calumniam aut suspicionem, aut morbus odiosus
aut Cantabile turbationem, ut aliquid odiosum inter
credat alter, V. Simon. de Impot. Conj. C. 6. d. 4. n. 10.

…ghata, an & ghanata tm, & diffamare,
…f. fama e. g. de veneficio ghosta vel
…gy Parochi? Vgy. Jo Zig Ghemig burg,
Carpz. 2:234. i. t Ghosta fama.

Inspice cap. ingredientes, gb. Repudium
decernit, & vel Delicta Fugae et vel de
facto corporis, talia illic, q si abinicio
admissent, aut vota fecissent saltem, non
talia d facto facta inducium sit.

…Hemming. & Carpz. p. 7. 163.
…post legitimum ghosp aliq cur ghoxy, q
…& de nuptijs, inveneris, q offendit, hic
…judend. ea judicis, ut primum audijs, an
…ex cupiat à partie discedere, aut alterutr tm.
…terq cupiat à partie discedere, Judex graviter
…moneri (: modo spes sit, ut tranq hic coha-
…at reconciliati:) det opam. Vx hic ben, q
…d fat, ut ghammert gentium legitimi
…tum; Judex queat, an copula carnalis excepit
…folia, vine. Si d ancillat, relin Judici Protand in inimicitias capitales, Rhind,
…agroge ea sollicita, & cuty ofhosta cur reniendi. Carpz. d. de arbitr. Bud. & l. 1. Cd. de his qy ante lud.
…ne qd deterioy ex conclij nuptijs eveniat, Speidel. Ref. & Ghosta. p. 1. p. depone. Besold. th.
…ttere rescindi q. ch, aut impetrari, ita tm, Pr. Leyg. 81. p. 382.
…ustas penas fidei o. servandae, nec for mam &
…ionis. Et si forte copula inveneris,
…tionis ghomatis è pp in a. alter, si forte solo exilio primo exilium a. tale Fuga
…r à legitimo ghosp ante nuptias cupit & dejectioni comparari, Carpz. 2:177.
…edere, Judex nec audiat mutata voluntate, Unde in casu Exilii impetrandi antiq sententia Rescis.
…f. tales fuerint, ut si meritò offendant, si soria: In casu Fugae, Proceßy desertis instituendi.
…a gratiam redire jam nolytam & in,
…cem, ut Judex discessum à parte q mittere,
…etera salva &c. » V. el. H. Müller. Unsch. Ref. f. 353.

…de ghom. lig de matrimo q Judex parè & hic ei gratis missum, cuiq pena d infamiae Carpz. 2:178, 3 f.
…dederunt, quamdiu &, & modis alijs indicendi, ut & relegat temporali si alia gravi. pena punitus, ib.
…tidem observent. Sic. Si adhuc cum adultera
…is, ne forte debeq inde stringat, ut tales se. Resp. Crimen intentatum sponsi q principium domi-
…ejusdem &: vely qd d insuper ecq & sponsa cilium figere nec habeat, tunc a. sq sponsa
…ofia fidei q Judex, & postea cum. tab. permitt & Diff. Bonst. ib.
…ent in patientia tolerari. C. 17. D. de bonis damn, Carpz. 2:179.
…q. nyluit reddi, mandari & poliq qd cognati, tunc et. desertis à Religie, Carpz. 2:7. & 206.
…nultus difficiles solent exitq stipendiarii &c.

III. Stuprum.

Ante sponsalia à sponso, sponsive commissum si altera pars id ignoravit, Strauch. l. 3. Carpz. 2: 187. 188.

Et post sponsalia, id. 184. 186.
nisi condonetur à parte læsa, Ebeled. t. 4. §. 2. tunc [illegible] cæpe punit. p. 65.

Etsi ~~[illegible]~~ stuprum tm præsumtive probatum ut, daß sie sich an einen andern gehenge, ihn nachgebrochen, v. öffentlich ohne scheu sich [illegible] geschleppet, auf [illegible] lassen, daß sie ihn [illegible] hette, sich mit ihm gehertzet, v. ihm ein [illegible] geben, daraus v. andern umbstanden in gemein dafür gehalten worden, daß personen ein par zusammen seyn müssen.
Carpz. 2: 185.

IV. Morbus Contagiosus, incurabilis & hereditarius,
ut Lepra, Epilepsia, Paralysis, q. finis [illegible], Carpz. 2: 180.
Longob. 2: 1, 3.

Vitia corporis, darbey man sich noch zur Kirche begeben kann, obgleich d. Verstand v. Zunge in etwas lædirt, v. ein arm v. schöntheil gelähmet, non solvunt sponsalia, Consist. Lips. Resp. 13. Julij 1620.

V. Mutilatio corporis fœda,
ut Nasi, pedis p. c. 25. ✕ de jurej. Carpz. [illegible] cæcitas, Longob. 2: 1, 3.
[illegible] nennit,

VI. Furor superveniens
Incurabilis & sine [illegible] vallis, Carpz. 2: 18[illegible]
Diss. Arnis. l. 8. d. de sponsal. [illegible]
Rad, furor impedit consummationem nuptialem, [illegible] valla.

Dissolutio sponsalium
Casus conditionatus. Jus jur. delup.
Inimicitiae capit.
Diffamatio verefici.

Consilium a Dno

Alß mir ein in Lateinischer sprache ver-
fasstes u. von dreyen Doctoribus Juris un-
terschriebenes Responsum juris über fol-
genden fall zugeschicket, und mein we-
niges bedencken darüber zu ertheilen
gebathen worden.

Demnach halte ich in Rechten gegrün-
det und zuerkennen seyn,

Daß primus bey Lebzeiten seiner Mut-
ter gegen Secunda // Vatern tertium durch
ihre Mittels persohnen alß quartum et quin-
tum umb die Ehe ansprechen laßen, welcher
sich nach verfließung dreyer Wochen bey-
stimmig erkläret, es hatt aber deß pri-
mi Mutter anderer gestalt nicht, alß
von sie vorhero deß Brautschatzes einig,
darinn gefehlen wollen. Diesemnach die
beyde obbemeldte dazu gebrauchte Mittels
persohnen, dahin instruirt darauff bedacht
zu seyn, wofern sie vom tertio mit gewie-
sigem Jawort versehen würden, damit die
öffentliche verlobung und zusage ehe ihren
fortgang nicht erreicheten, biß der punct
der Mittgabe od dotis seine richtigkeit
hätte. Worauff dieser tertius primum
zu sich erbitten laßen mit andeuten, dz
man die sponsalia selbigen tages vor sich
gehen laßen möchte, deß andern oder fol-
genden tages aber die Mittgifft abgehan-
delt werden solte, maßen auch die ver-
lobniß erfolget, wegen deß brautschatzes
aber biß dato kein vergleich und schluß
gemachet worden. Immittels komt
Hexerey halber die Secunda in offentli-
chen beruff und nachrede, dergestalt
wie in einem von der Juristischen
Facultät zu Jehn eingeholtem und von
H. D. Richter Ao neülich im druck
publicirten Responso, im dritten theil
decisionum mit mehrem erzehlet zu fin-
den, dahero bey primo nunmehro ein
solche unversöhnliche disaffection geg
Secundam entstehet daß er die heyrath
zu vollnziehen rotunde und beständig sich
verweigert, hingegen Secundae Vater

// eine ledige Jungfer eine Eheliche affe-
ction gewonnen, dahero besagter Se-
cundae

ein Ehklage wieder primum angef[illegible]
darin er wie primus sich mit Secund[illegible]
beyseyn etlicher personen, pure simplic[illegible]
und ohne beding verlobet auch dieselbe [illegible]
arrhirt hette, libellirt und nuhmer[illegible]
auff diese zwo fragen, daß Werck be[illegible]
hen will.

1. Ob die bemeldte Sponsalia pro de[illegible]
et puris zuachten und positis [illegible]
2. Ob primus nichts destominder [illegible]
obberührter diffamation der Secund[illegible]
und dahero entstandenen beharlichen [illegible]
und abscheu vor ihrer persohn die heyrath
zu vollnziehen schuldig?

Ad primum.

Ob nun wohl so viel die erste frage [illegible]
der Mutter Consensus Conditionatus [illegible]
sen zu seyn scheinet, welchen aber der
nebst seinen beyständen nicht nachgelebt
sondern mit vollziehung der Sponsa[illegible]
fortgefahren und den punctum dotat[illegible]
differirt, welchem vornehmen [illegible]
Mutter nicht widersprochen sondern
mehr dahero ratificirt zu haben vernom[illegible]
wird, weil sie nachgehends zur hochz[illegible]
zugeschicket, und allerhand anstalt [illegible]
macht, so scheinet dz dadurch alle [illegible]
so de dissensu Matris im Lateinischen [illegible]
silio vorgebracht zerfallen; weiln kein
zweiffel, dz die Mutter appositam con[illegible]
nem habe fallen und ex post facto [illegible]
in die heyrath willigen können, dahero
auff die quaestionem facti ankommen [illegible]
Ob die Mutter ihren conditionirten [illegible]
verendert und in die verehligung pure [illegible]
tiret habe? Weiln nun, wie auß ihren
Actis begriffenen Schreiben erhellet, sie
es beständig verneinet, gleichwoll [illegible]
facta antecedanea ein anders vorstellen
halte dafür es müße die Mutter [illegible]
erhärten, dz sie ihren consens in die [illegible]
hung pure nicht gegeben, noch die [illegible]
bung ihres Sohns guthgeheißen, sondern
in erwartung dotis promittendae [illegible]

Von einwilligung suspendirt habe, biß
endlich die öffentliche diffamation dazu
gekommen da sie dan gäntzlich und abso-
lute a Consummatione zu abhorriren an-
gefangen, welches ihr allerdings freyge-
standen; zu solchem fall und nach geleiste-
tem sothanen Eyd wehren die Sponsalia
ipso jure ob defectum materni Consensus an-
sich selbsten nichtig und primus von ange-
stellter klage zu absolviren auch anderwert
Heyrathung zu zulaßen.

Ad Secundum.

Belanget nun die andere frage, wan die
Mutter mit ungekränckteten gewißen
den Eyd nicht ablegen könne, ob dan der
post diffamationem in primo entstandener
unaußsohnlicher haß und abscheu gegen
secundam ihn von der Ehe entbinden mö-
ge, so finden sich zwar in Negativam
starcke rationes und Rechtsgründe, wie theils
auß einem Rathschluß der Theologen zu
Wittenberg parte 4. Cons. Wittenb. fol. 32.
und einen insonderheit fol: 36. facie secun-
da zu ersehen.
Nichts destomünder aber ist im gegentheil
auch bekant, daß in denen fällen, da eine
Versöhnliche exulceratio amorum und zwar
in tali casu entstehet, qui si tempore spon-
saliorum affuisset, sponsus in matrimonium
nunquam consensisset der Judex ad dirimen-
dum sponsalia propensior ee debeat, wie sol-
ches ex Gerhardo et aliis Carpzovius in Jurisp.
Consist. lib. 2. tit. 10. def. 126. nach der län-
ge außführet, welches umb so viel mehr in ge-
genwertigen fall statt finden muß, indem
wie abscheulicher die ursach deß odii ist,
justius odium ipsum et per Consequens re-
cidium zu achten, und ob man wolle verita-
tem criminationis et diffamationis an sei-
nen ort gestellet seyn läßet, so ist doch in
sothanen occulto et horrendissimo crimine der ab-
scheu und detestatio deß darunter versirenden
außdrücklichen bundes und Menschlicher Ver-

VII. Desertio Malitiosa.

Unde requiritur citatio & decretum rescissionis in divortio, de quo infra. Carpz. 3:57. & 2:136.

V. 5 de Effectu ppr.

Richt. Vol. 2. Cons. 506.

Ultra biennium,

Lampb. 2:1,1.

De NVPTIIS s. Matrimonij Consummãe.

Ea gsistit frater in Copulae Sacerdotali, Jure Euchtes, al. n. Matrimonium ẽ nullum & irritum: Carpz. 2:142.

§

lis essentialis, 1. Promissio reciproca despontatorũ perpetua cohabitãe gjũgalis. fit stipulãe d irreg̃am Sacerdotij.
Confirmat & Benedictio Sacerdotis ãve des Ecte.

Ipsa Nuptiae gsistit in traditione, tũ 1. Cor. 7. 4. mutuã realẽ & conjunctae Personarũ, & Jurium Maritalium: ideo de Jure N. & Gent. ac divino: ipsa & vocabt ritualem matrimonii Ceremoniam traditionem & conjunctionem & individuam tũ Adam adduxit & gjunxit Evam Deus, Gen. 2, 22. Ferd. & Cast. Pal. P. V. d. 2. p. 5, 5. p. 77.

ior usq ẽ ei Jure essentialis, postea Jure Humano Euchtes.
ff. Solon. Exerc. XXIX. d. 26. & Hyal. Fund. C. IX. . H. n. 13. p. 307. negans de ritu ipsius matrimonii & de diss. inv. id q esse ẽ Jure & N. & q tm J. Humano positi.
d. Robert. Rer. jud. 2:17. Kling. & Matrim. q. 19. c. 2. can. 30. q. 5. pr. Lutholf. Diss. 2. Inst. Jur. Canon. 7.

Porrò illa traditio s. conjunctio à Jure Civili & Positivis augeb & arctis ceremoniis q tunc fiunt Civilem s. Positivam gsistuant.
Jure Rom. erat deductio in domum mariti, Cujac. 27:42. Pothier. d. 2. de Nupt. Jur. Canon. 1. 2. V. Diss. m. & Reg. sit. Et sacrificium gratiae, Brisson. & R. N. p. 477. Cypr. b. c. 11. § 18. Tacit. Ann. XI. 27.
Concurrebat omissa quoque Tutorii, Tacit. Ann. IV. 16. tabulae signandi, Hyal. in Hyal. p. 329. Testib. adhibitis, Ord. p. 1771 Hermann. de Hal. 7.
Jure Euchtio & Morib. Ecte Graeca, traditio s. Conjunctio fit q Sacerdotem, ~~conjunctam~~ conjungentem dextras sponsi & sponsae, q dr Copula Sacerdotalis, q dat ee maritum & uxorem. c. 1. 30. q. 5. c. 13. X. de Sponsal. Morell. Lex. Rog. c. 1. Hottom. Qu. Ill. 25. A. Gryb. & Matrim. c. 14. c. 124. Leg. & Diurn. p. 5. Cypr. & Hyal. c. 11. § 14.
Ipsi de Rit. & Benedict. Sacerd.
Rõ q̃a Matrimonium & institutis divinis & ejusmodi ubiq gentium usitatis regitur, i. de Consensu.

Matrimonium Sacerdotis instituitur à Martino I. Pap. Abb. Lichtenb. & Monarch. Rep. c. 24, 8. Jo. Stella. Ipse Papa sedit Ao. 643. Tribell. & alii asserunt, Patrem ad Ecte Graecae hanc formulam usum, Vi de Sacerd. Sacerd.

Exc.

Nisi nectus aut justa causa impediat Ben[illegible]
Sacerd. in qb. casib. literae debent esse
Donell. 13:20.

Rad: hae a. causae et. à S. Baptismo ex[illegible]
sed an in his casib. et. ad Sacerdos pro[illegible]
sacram Benedictionem dicere, quaeritur: [illegible]
expto S. Baptismatis [illegible] Rad. differe, [illegible]
necessaria est salutis dispendio copulam Sacer[illegible]
sed pt quandoc. fieri, si hactenus impedit[illegible]

Incestus. Incestae nuptiae.

Concubitus in gradu prohibito, V. 5 de sponsal.
R. 3. lim. 5. de Gradib.

Liberi inde nati & eorum successio in bonis parentum
quae hodie, V. L. Com. Patrui, vor. Incest.

Schulz. Block.

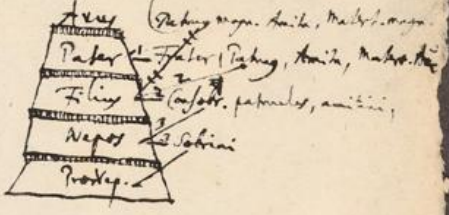

R. Adultero adulteram ducere licet. c. 6. x. de eo qui duxit p. Ziegl. ad Lancell. 2:16. §. 20. N.

Rad. qa adultera soluta est à marito, fide fractâ, nec impetrata venia à marito.

R. Dub. Leonis canon. c. 5. x. eo. & Tribur. Cujac. V. Ziegl. 2:16. §. 22.
Nemo sex delicto suo meliorem conditionem facere pt. l. 134. de R. Iur.

Limit. 1. si legitimam pœnitentiam uterq egerit. Conc. Elib. c. 72.

2. nisi fidem de matrimonio vivente marito antea dederint. Concil. Tribur. c. 40.
& carnalis copula intercesserit, c. fi. x. de eo qui duxit p. Ziegl. d. §. 22.

3. nisi vitæ innocentis mariti insidiati. c. 3. de eo qui duxit. c. 6. eo. Carpz. 2:15.
Lancell. l. 2. t. 16. §. 23. 24. 25.

4. sine solleanitate nuptiali. Id. Carpz. ib.

5. post aliquot tempus.

6. temporali pœna inflictâ.

7. nisi vivat cujus innocens, arg. c. 51. Concil. Tribur. qa nec innocenti gressum reconciliationem detrectanti.

de eod.

Selden. de J. N. & G. p. C. X. L. V.
p. 591.

De hisce a. 7. fœminis ita in schemate Ejpporæ (: q̄l innuptam nunc fingas :) sanguine cōjunctis simul receptissimum ē; īnrdictū de revelatione eaꝝ turpitudinis, s. alicujus eaꝝ cōcubitu, quā matrimonium impeditum ēē poit illgis ad tempus q̄ matrimonium precedit, ō oīo attinere, sed ipsis legis utrobiq̄ verbis NON ACCIPIES, haberi INTERPRETATIONEM EX CAPITE alterius eaꝝ in matrimonium; nim. neq̄ ex illaꝝ alicujus cōcubitu citra matrimonium, Ejpporæ & Viri cōcumbentis matrimonium impediri, neq̄ ex Ejpporæ citra matrium cōcubitu, eaꝝ aliq̄ atq̄ cōcumbentis impediri matrimonium.

Vex tū ex Majoꝝ sancito, ō ex ipsa Lege, inolevisse ajunt, ut illicitū ēēt adulter aut stupratori ullam stupratæ aut adulteri superstitis cōsanguineam dictis cognitionis gradib. cōjunctam in uxorem ducere, veluti publicæ honestis justitiæ cāa. Ita tū illicitū, aut verbeꝝ pœnam subiret, q̄ ij faceret, ō ut inde matrimonium initū dirimeret.

Maimonides, Halach. Ysuri Bia c. 2. & Misn. & Gemar. Bab. tit. Jabimoth c. 2. fol. 25. & 26. & c. 11. fol. 77. a.

verba Maimonidis

Si stupraverit qs fœminam, ō adeo (: ex Lege) īnrdicit ei aliqua fœminæ illius cōsanguinea, ex septem jam dictis. Cæteꝝ ex sapientū statuto, īnrdicit stupratori s. adulteri

Sic c. 5. cau. 35. q. 2. & 3. & ꝯ tit. de ꝯ cognor. consangr. uxoris.

ducere in uxorem aliq. ita adulteram
s. stupratam conjunctam, quidem ipsa ad-
ultera s. stupratam superstes fuerit.
Rad. est, ne cum adultera aut stuprata consan-
grineam, ut fieri amat, inviserit, ma-
ritus ei congressus & amore denuo captus, in-
cestum committat. Et paulo post:
~~Ubi quis concumbit~~ Ex sententia sapientum verberib.
quae in eos, qui majorum institutis ultro adversabantur,
infligenda sunt, puniebantur. Ubi quis concumbit
cum femina & filia ejus, ut stuprator s. adulter,
s. cum femina & sorore sua, aut cum id genus
caeteris, hoc non aliud est, ac si quis concumberet
cum binis quibusc. feminis invicem ex nis.
Sil. feminae non faciunt invicem,
ut incestus sit, nisi tantum ex alterius matrimonio
non ex stupro s. adulterio. Similiter si cujusque
Pater, aut filius, aut frater, aut Patruus,
feminam s. vi s. illecebris compresserit, ei illa
rite nihilominus in uxorem duci potest.
Nim. Lex de eorum uxorib. tantum loquitur.

Antiochus Soter, Syr. R. novercam sibi p[illegible]
lavit, Julian. Misopog. V. Seld. [illegible]

Jo. Christenius diss. III. de Matri-
monio. p. 286.

Matrimon. in gradib. prohib. conjectum ab
insciis, non dissolvend. exceptis Fratre
& Sorore &c.

Hemming. et Cujus. p. 206.
Affinitas ex incestu cum uxoris sorore, superveniens
consummatum matrimonium non dirimit. Nec si hoc acci-
disset inter sponsalia & nuptias, ab utraque abstinere
debuisset. Scholastici hic distinctionem fingunt &
dicunt, hujusm. incestu maritum amittere jus petendi
ab uxore debitum, neque tamen licere ipsi, petenti
debitum negare. Injustum n. foret, puniri uxorem,
[illegible] tantum mariti. Hoc quod recte a scholasticis [illegible]
[illegible] maritum uxori debitum negare &c.

#
Nec priorem partem sententiae scholas[illegible]
corrigendam judico, & dico, quod post [illegible]
cilium cum uxore offensa, jus suum in[illegible]
recipiat maritus. Neque n. tanta vis [illegible]
tiae conjunctis esse debet, ut propter usus
summati matrimonii impedire, nisi [illegible]
pars offensa separationem postulet. [illegible]
judicium sit de Femina similiter [illegible]
Innoc. III. l. 3. Ep. 219. matrimonium Regis Arragon[illegible]
Reginae confirmat, non obstante, quod Rex fateretur, [illegible]
sanguineam antea carnaliter cognovisse.

811

Pilo Q. Spec. ad 6. Sc.

multas ~~[illegible]~~ alias metias prohibuit, & mandavit neq
[illegible] filiae (neptem) neq filiam filii (s. neptē ex filio)
~~[illegible]~~ amitam vel materteram
[illegible] (dicto avunculi) aut filii aut fratris
[illegible]em impugnari. neq rursus viduam pri-
[illegible]em aut virginem vivente quidem uxore
[illegible]ducere, ~~sed~~ ideo nec mortuâ eâ. Vitricus
[illegible], q potestate s. loco patris, debet eam
[illegible]ore progenita ē in ordine filiae ponere.

(4) Soror defunctae ux. ō ducenda,

812

J. Henr. Muller. in Tr. Germ. Ungerath. Ehe p. 27. [illegible]

Fratris vidua ō ē ducenda. Ergo nec Uxoris soror. qa in pari gradu.
Mariti frater ō ē ducendus.

Quod dissitis ē, qa fratris mei vidua cū ipso fuit una caro, & ita instar fratris aut sororis meae, qt ducere ō licet. Sic & ego & uxor mea sunt una caro, & ego instar fratris respectu sororis ejus, inter quos conjugium prohibitum.

Si J. div. ō licet defunctae uxoris sororis filiam ducere, multo minus ipsam matrem, qa haec in gradu propinqr.

Duplex secta ap. Judaeos circa Jus Civile Connubiorum, altera Talmudicorum, Karaeorum altera; quorum illi expressis Legis divinae verbis inhaerent & tum XVIII. foeminas pro Vetitis habent, quorum schema exhibet Seld. Ux. l. 1. c. 1. aliarum porro, quas Secundarias vocant, matrimonia prohibita quid. Ad majorum tum instituto, extra Legis Sacrae verba ac vim, de quib. c. 2. [illegible] mentum dicitur. Karaei v. S. Scripturarii, tradente R. Ben Elieser, tria [illegible] menta habent, Scriptam, Argumentationem, à pari & fortiori, qua & Secundarias ex ipsa Lege [illegible] iurdicandas, denique hereditariam importationem transmissionem h. e. [illegible] plicationes. Dissentiunt a. variè inter se, ita alia Vetustiorum, alia Recentiorum [illegible] illi praeter alia Argumenta definiendae iurdictis et. habent dogma, [illegible] sit [illegible] s. corpus unicum, hi id negant, V. Seld. c. 3. 4. Caeterum Caraeorum & Avunculi viduam, & uxoris sororem in vetitis ex Lege [illegible] tam demortuâ uxore, quam superstite, V. Seld. J. N. & G. l. 5. c. 10.

Philo lib. de Special. lib. 4. & Fl. Joseph. l. 3. c. 10. [illegible]. Jud. Talmud. fermè concordes, nec omnino Karaeorum de incestu dogmata amplexantur, Ux. Ebr. 1. c. 6. fi.

Philo de Special. ll. 6. praecepti, p. 602. μηδ' αὖ πρόγονον χήραν, ἢ παρθένον τῆς μετὰ τῆς μυαικὸς ἐπάγεσθαι, ἀλλὰ μηδ' ἀποθανούσης· δυνάμει τὸ ὅμοιον πρῴος πατὴρ, ὀφείλει τῆς ἐκ τῆς μυαικὸς ἐν τάξει θυγατρὸς τίθεσθαι. Gelen. Imp. Privignam (: nuptiae prohibitae) s. viduam s. virginum, s. uxore vivi s. ejus obitum. Ob fratris Patruique uxorem licet ducere. tanto minus privignam, [illegible] tricus parentis loco est, & ipsa vicissim loco filiae, sup. ex uxore hujus genita.

1. p. 285. Aliq̃ se hnt 3ptr ad Jus nãale: q̃d. n. ꝑ de se inhonesta semp̃ q̃ scil. in nullo casu licitè fieri pnt, ut ꝑjurium, & adulter. Sicut ẽgrio q̃dam semp̃ & ꝑ se ꝑ honesta, & rãi ꝯsona, ut Dnum colere, Parentes venerari, & similia. Hoc jus nãale dr̃ nãrium, s. immutabile.

2. Alia ꝑ de se q̃d. inhonesta & ꝓhibita jure nãali, sd q̃doq̃ ꝓp graves cãas pnt licitè fieri. Sicut eĩ. ꝑ aliq̃ honesta q̃d., & ꝯsona rãi, & pripiis moralib., sectusa et. oĩ lege positivã, imò ꝓcepta lege nãali: sd tn ō hnt bonitem immutabilem, ꝛ nãriam sd idm diversis tempis, loci & ꝑsonarum circumstãs, & ꝯdiis, varietem recipiunt, ut servare fidem, reddere debitũ, ō hbre plures uxores &c.

3. Alia ꝑ, q̃ ō ꝑ q̃d. ꝓhibita jure nãali, sd iur minora bona ꝯputanẽ, q̃te fortasse ē matrimum refectu calibatũ, de q̃b. Paul. 1. Cor. 6. oĩa mihi licent; sd ō oĩa mihi expediunt. hoc ĩgria nãali jure ꝑ approbata tq̃ meliora q̃d., sd ō ut nãria, absolutè loqdo.

p. 286. Dur ea, q̃ ꝓhibenẽ Lev. 18. ꝓter primum grad., s. iur adscendentes & descendentes, fortasse oĩa alia ꝑ ꝓhibita jure nãali ꝛdo modo, h. e. absolutè, & ō urgente aliq̃ gravi cãa, & rãobili. Probaẽ, q̃a ex tali matrimonio semp̃ sequẽ aliq̃d, q̃ ꝑ licet ō tollat finem matrimonii, tn ex parte officii, ꝛ obstat fini, ꝛ ē ꝯreveram nãalem debitam ꝯsanguineis, ut q̃ nepos sit dnus, & caput amitæ, aut materteræ, cui debeẽ id. honor, q̃ matri: & ō vdẽ ꝯsentaneum rãi nãali, ut amita ꝑserviat nepoti, & timeat nepotem, & simile poet dici de oĩb. aliis gradib. ꝓhibitis in lege. Sd ista incomoditas, q̃ ꝯtingeret ex hujusm. ꝯjunctibus matrimonialib., oĩo ō ē tanta, q̃a poit ꝯpensari aliq̃ magno bono, q̃ ex tali ꝯjunctiõe ꝯsequẽ, aut gravi malo, q̃ deviteẽ, ut ad ꝯstituend. pacem in Rep. ad tollendas simultes iur illustres, ad supplend. insignem aliq̃ solitudinem, & raritem hoim in orbe, aut ꝓvinciã.

p. 284. ... ē, ō

An gradus ons, g Levit. 18. & 20. phibeat, sint jure nali phibiti?

Neg. Fr. à Victor. Rel. VII. Part. 2. (de Matrim.) sect. 2. p. 276 per
p. 279. vit: Præcepta moralia nullum recipere tant ex lege, g (Ex Legislatore, Deo N.
Vee plum a. 5 addunt ex eo capite (Levit.) posse dici ista, &
et. haereticis ē asserere, ideò gradū phiberi in lege Evgtica à
matrimonio g jungrineos, g sit phibitus in Levitico: cùm sit hære,
ticum dicere g lex Mosyca cessarit simul cum Evgtica, ut in
c. majores, de baptismo, & ejg effectu tot, & oppositū sunt error
Corinthi, & Ebionij. p. 280. Quæ sit phibita sint à matrimonio jure
tro, terminari ō sit, nisi mē nali: i. e. ex morali ista, & ipsa
cognitis ex lumine rationis. Quare si jure nali matrimonia alig
lumen, & ō sit, ideo nihil ē, sit g tale matrimonium illegitimū
inter Ethnicos sit. Dato n. nullum ee, Cter Cepta juris nalis, Ca
ceptis negativis in Evgtica. Cum g. Cepta, impelliens matrimo, Non juvare ij quæ ipsum
sit negativa, ō e in nova lege. Lex a. cretij auctoritem nulla modum agendi, dei: N.
lam fecit: mē g. nali stare debemus.
p. 281. Rō & rectas in moralib, & prsq; ō vid. agendi sumenda ē Rō instituendi: Alig
ex fine, si alterq; finis matrimonii subsit prsq, & incolumis gstabit, debet reperi modus
et. si ō des illa gsa à matrimo arceant, & eliminent: si sit ex rectitudine Cepti. n.
jure nali peadet, ō des illa psona ad matrimon phibita ad matrimon dum g. ōnes juris tra
inter se jungend. " primari, si sit juris
positivi, si deu ipsa sit, q
ex Cepto, & quæ
ex Evgtica ipsa:
Unde dicit, finem
ejusm juris, & Evg
gent ex rectitudine Cepti

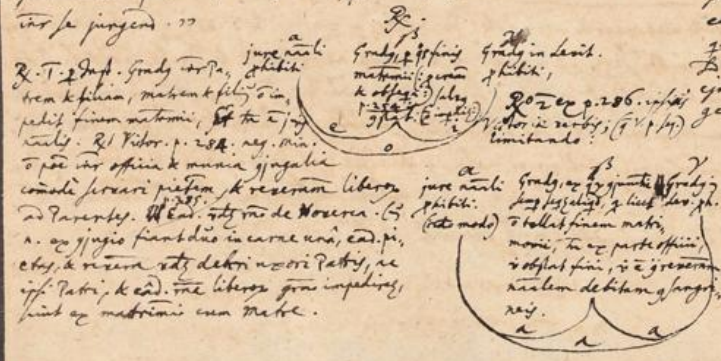

Hâc historiâ de antiquitate sectæ Talmudicorum et Karraeorum primum respondetur, scilicet, eruditos non nominâ gentium, an scil. Karrai sint idem cum Samaritis, an vero distincta aliqua secta. quam quidem controversiam ventilavit prolixè Hottingerus Thes. Philol. p. m. 40. q. si vero idem cum Sadducæis et Karraeis juxta multorum mentem, antiquitas hujus sectæ erit fermè eadem cum quidem Talmudicis usq; Pharisæis. Videbera. stabilior sententia illorum, qui Karraeos & Sadducæos, ut pene universos auctores docent, liberam sectam fuisse asserunt, eamq; multo antiquiorem Pharisaica seu Talmudica secta. nam videns illi Karraitæ referendi ad Samaritanos qui præter legem nihil divinarum scripturarum susceperunt; q. sententiæ eorum roborari videtur, q. Karraitæ et alio nomine dicuntur Cuthijim, q. ipsum nomen aliàs Samaritanis à Judæis tribuitur. quod quidem videbantur illi posse ad quæstionem hanc lateralem. quod attinet nostram illam controversiam de matrimoniis illis, quæ avunculi vidua in uxorem ducuntur, an scil. illud conjugium in Talmude pro legitimo habeatur, an vero rescindendum videatur? Levitici cap. XVIII. v. 14 non nisi patrui viduam ducere, aut interdicitur, at Aben Ezra his legis verbis non contineri asserit interdictum de avunculi vidua: Sententiam n. S. nitendo tantum virilem legem, voluisse non sublimi intellectu legum femineum seu sequiorem, quæ admodum nec aviam sive maternam sive paternam expressè ibi nominari constet, quale conjugium tamen nemo hactenus unquam repudiavit. addunt q. pro se Aben Ezra cap. XX. Levit. v. 20. ubi in Hebræo est vocabulum quæ tam patrui quam avunculi uxorem seu viduam denotet, dissentiente tamen viro (R. Isbi) Hebræo, qui tm de patrui uxore secutq; textum cap. 18 exponit. quamvis non sic bene illegamq; patrui viduam (Levit. 18.) textus diversi obstat. nam in cap. XVIII. expressè ponitur particula prohibitiva לא non. q. particula ipse Talmudistæ tantum infert, ut conjugium ejusmodi particula לא prohibitum non faciat, et deinde contractum quæ legislatoris voluntatem, necessario dirimendum sit. at vero in cap. XX non invenitur ullum divortium faciendum. tantum ~~scita illa~~ si quæsierit tale matrimonium cum ערירי, maledictionem super sterilitatem conjugiatorum illos manserum. In tract. Talmud. Sanhedr. cap. 3. fol. 29. p. 6. quæ in hunc locum habentur: scil. conjugium illius qui avunculi uxore i. vidua quæ contractum non esse dirimendum, quia in cap. XX. expressè habetur non prohibitio per particulam לא, id. tm maledictio illius conjugii, q. si tale contractum fuerit.

Hoc loco etiam monitum volo, habere me libellum dictum Megillath Taanith, quo habeant seu controversiæ inter Pharisæos et Sadducæos ventilatæ, impressum ante annos Hamburgi. R. Abrah. Ben Chasdai

Praeterea ex praedicto exemplo apparet etiam illud, quod haec lex sit merè civilis ad Remp. Hebraeorum restricta, & ante fundatam Remp. à populo Israelitico haud observata!: Introducta porrò à summo Lhatore eâ ratione videri posset, ut temperaretur prohibitio conjugiorum extra tribum, saltem earum, quae heredes essent patris, Num. ult. ne sin alterum labentes extremum, intra familiam paternam, utriusque mariti unicam nubendo subsisterent.+ Quaecunque tandem ratio sit, civilis videtur, unde nec aliarum gentium moribus prohibita nuptiae cum Patrui vidua, ut de Jure Rom. constat. Quod ipsum nec praxis nostrae Ecclesiae inficiari potest. Ut n. taceam exemplum, quo dispensatione permissae nuptiae cum patrui vidua à Consistorio Ruthenico, & quidem Carnifici, certè constat, matrimonium cum vidua Patrui consummatum tolerari, nec rescindi, sed puniri tantùm, post Beust. de Dekenn. Struv. Synt. J. C. Exerc. 29. th. 50. & nuper ita hic pronunciatum. Quomodo haec defendi poterunt, quum extet expressa prohibitio divina, nisi dixeris, aut ipso Jure divino contracta semel matrimonia non dissolvi, sed puniri, quod non obscurè innuit textus Lev. XX. 20. ubi pena matrimonii ἀτέκνου exprimitur, ergo Matrimonium tamen fuit: aut haec quae sunt merè Juris div. Civilis, liberè fuisse recepta, veluti fortè Jus decimarum aut Primitiarum, & hactenus dispensabilia. Huc Scholiastes Gr. à Drusio hic laudatus: ἄτεκνοι. ἀντὶ τοῦ, οὐ λογισθήσεται τὸ σπέρμα αὐτῶν εἰς τέκνα, non reputabitur semen eorum pro liberis. h. e. Jure Civ. Hebr. nuptiae fuerunt nullae, liberi nulli, nisi dispensatum. Sed prior sententia verior videtur, & habentur in Tract. Talmud. Sanhedrin c. 3. plura in hunc sensum, conjugium scil. cum patrui vidua ijs ipsis esse divinum. Cum porrò sed consensus faciat matrimonium, opinor, nec Sponsalia de praesenti esse praesertim quum quidquid hic imperfectis aut defectus humani circumscriptionis dispensatori purges. Et quamvis a primitiis prudentis sit, ut [illegible] contractis tamen semel [illegible]

& Grotius ad, [illegible] tit,

+ [illegible] Special. L. p. 602. [illegible] exteris [illegible] facere, quoque & [illegible] nuptias vetites, [illegible] fratris, [illegible] [illegible] habeat aliquid [illegible] naturalis [illegible] respectu Parentum [illegible] magis tamen

minus igitur [illegible] annuli [illegible] expressa prohibitio divina.



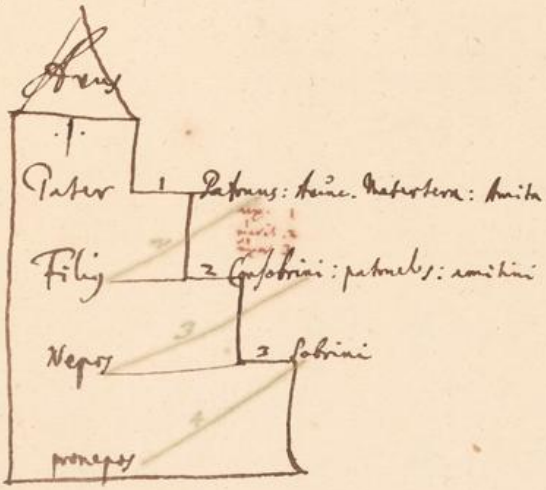
Avus
1
Pater
1 Patruus: Avunc. Matertera: Amita.
Filius
2 Consobrini: patruelis: amitini
Nepos
3 Sobrini
pronepos

Berich. 1. gd. 20, 57 x N. Gord. t. 13.

Cautio Juratoria in causa Matrim. ex parte Rei fugitivi.

1. piret, q̃ credat sed facile fidejussores poe invenire, glaube, er könne nach angekehrten möglichen fleiß, solch Vorstand mit Bürg od. Pfand. d. bestellen,

2. qualitas dot. denominari, das er so viel in Vorrätig, si in hoc saltem loco fuerit.

3. Extraneus, cum hypoth. bonorum alibi sitorum, bey Verpfändung seiner Gegenwärtig v. zukünftig habe v. güter x

Notula

~~Ich NN. schwere hiemit zu Gott den Allerhöchsten ein leiblich Eyd,~~

Demnach in Ehe v. Schwängerungssach ~~zwischen mir~~ caution zu erledigung des geschehenen wesens v. ausführung dieser sache, mir angesonnen worden, ich aber glaube, ich könne nach angekehrten möglichen fleiß, solch Vorstand mit Bürg od. Pfand. d. bestellen, als schwere ich hiemit zu Gott den Allerhöchsten ein leiblich Eyd, daß ich mich bey Monatsfrist ~~allhier~~ vor hochgedachten Consistorio zu Lobur einfinde v. diese sache ausüben will, bey Verpfändung meiner Gegenwärtig v. zukünftig habe v. güter so wahr mir Gott helfe v. sein

denen | Vor den Ehr. v. Fürst. S. Vorderst. Consistorio zu Lobur zwischen mir beklagt, v. NN. Kl. andern theils ~~[illegible]~~ anhängig

als ein fremd dieses orts

Juran. in supplen.

Ich schwere bei dem Gott den Allerhöchsten
in Bibl. Exp. daß der von mir belegte
Joh. Gott. F. innhalts meiner Ehe- und
Schwängerungsklage, mich geschwängert
und mir die Ehe versprochen hat,
So wahr etc.

Pfälz. 16. Apr. 1655. Jura in Cahist.
Ad N. S. M. in Jgt.

Exc. legitim. (agitur hic in rest. 5 attend.
inept. inscript.) it.
Cautius — Lig. de n. Off. Cant. in v.
Gravida
incorporata
Ad 5 Juran. f. 34.
Ist. Juran. nati.

Hauff ÿ Voigtin,

Weil Klägerin die Ehevorsprechung wie recht nicht beybringen mag, selbige auch, da sie gleich beybracht würde, dennoch nicht öffentlich v. wie es das Hennebergische Mandat erfordert, geschehen, allermassen Klägerin selbst gestanden, über dis selbige allen ansehen nach die Klage von selbsten fallen lassen will, Ob zu rescribiren, das Leichter zu absolviren.

Wiewol ~~weg d. Bestraffung~~ in der Registratur nicht zu befinden, daß die partheyen des beschuldigten ärgernisses halber vernommen worden, noch dessen geständig seyn, Ob aber dennoch vermöge des berichts v. als ob notorietatem dieselbe deswegen zu bestraffen, v. wie hoch?

~~Es ist ein eigener Bothe von Amaz dieser eintzigen Sache halber hergeschickt.~~
~~Ut. Ein Bothe von Weyda weg Paul Kressens, welche acta v. bericht ich hoffe zu Jahre bey haben wird, der Bothe wartet bis Montags~~

Fiat, und sollen quoad (2) beyde Personen mit ~~[illegible]~~ ~~Vierdtage~~ Gefängnüß, ~~[illegible]~~ oder Jede mit 5. Thlr. Geld, da sie vermögen ~~betragt~~ bestraffet, ihm Expedirt zu werden ~~[illegible]~~ ~~[illegible]~~ ihrer Verlust anhangs zu enthalten

Ex rescripto solum: Es ist solches vor kein beständiges Ehegelöbnis zu achten, hingegen wahrer, Nr: die partheyen dessen also bescheid, v. ihm ihrer geleyhet nach, sich zu verehlichen zwar gestatten, indem aber des gegebenen ärgernisses halber sie beyderseits &c.

1. Gravamen

Ungeachtet der weg bestellung genug-
samer caution de judicio sisti &
judicatum solvi, ergangenen gegen-
resolutiones, ist R. nicht allein zur
cautionsbestellung wirklich nicht an-
gehalten, sondern in den urthel auch
dieser nothwendige punct, v. ohne
welches erörterung die actio inanis
würde, gar übergangen worden.

2.

Hingegen nicht nur weg d. Verbots, Schwän-
gerung, sondern auch d. Eherversprechung
R. d. juramentum purgatorium zuerkannt,
da doch 1. R. ad jurand. nicht zu ad-
mittiren, utpote homo levis & de per-
jurio suspectus, dahero mehr der A.
das juramentum suppletorium zuzu-
erkennen gewesen, v. Carpz. Proced.
Tit. 12 A. 2. n. 67. 2. die Schwängerung
sattsam erwiesen, da daran noch ein
mangel, muß A. gewertig seyn,
ob sie solch mit dem juramento zu suppliren
condemnirt werde.

3.

So viel aber den punct der Ehe-
versprechung belangete, wollte man
sich dessen lieber gutwillig be-
geben, denn ein perjurium verursachen,
weil aber gleichwol auch sonsten kl. justam liti-
gandi causam, auch so viel den punct
der Ehevorsprechung betrifft, gehabt,
v. Reus in culpa deprehensus, ad
eo ut jusjurand. & pro id culpae pur-
gatio imposita, so bete man
nichts desto weniger ~~kl~~ beklagt auch
quoad hunc passum ad expensas
& tantum litis anzuhalten, Ir-
mast solches dictfalls juris,
Carpz. l. 3. def. Eccles. 38.

Wenn der Urthel rechtskräfftig wird,
v. beklagte das jurament wie es
erkannt ist, ableget, so hat man
sich keiner dotation oder alimentation
zu getrösten, legte er aber das juram.
nicht ab, ~~[illegible]~~
~~[illegible]~~, so wird er pro confesso ge-
halten, und die letzteren sponsalia cas-
sirt, hingegen müsse alsdenn kl.
mit beklagten sich copuliren lassen
Carpz. l. 2. def. Eccl. 69.

Derowegen

v. diesen nach das juramentum pro praestito
v. ihm das anspruchs der Ehe erlassen,
salvo jure dotationis, welches er
in casu praestiti juramenti zu thun
verbunden gewesen, Carpz. Praef.
68. n. 103.
it. salvo jure der alimentation des
Kindes

Derowegen muß nothwendig
eine Leuterung od. auf eventual-
Appellation eingewendet, das
Jurament wegen d. Ehevorsprechens
erlassen, u. im übrigen wegen d.
Schwängerung sich dahin bearbeitet
werden, daß das juramentum purgationis
in das juramentum suppletorium
zu wenigsten verwandelt, u.
d. Kl. zuerkennt werde,
darbey dann die attestata zu
induciren, dadurch des Gegen-
theils levitet soviel nöthig be-
scheiniget wird.

Es were auch rathsam, daß man
sich immittelst auf einer od. andern
Universitet, dahin die acta bißhero
verschickt werden dürffen, als
Wittenberg Jena etc. ins Consilium be-
diente.

Cognatio &
Affinitas

V. Can. Apostol. c. 27–32.

Quæ Consanguinitas plibus gradibus matrim. impedim.

1. Ascendentes & Descendentes in linea recta,

Farinac. disp. de impedim. V. Ephem. IV. 1666. p. 36. Locus Sororis, Stamm. l. 9. XI.

Jure Div. Levit. XVIII. & XX. Vid. Lege Morali, Carpz. 2: 72. V. Schneidew. J. decompt. p. 51. Pallavic. Hist. Concil. Trid. Sess. 24. Can. 2. de S. Matrim. p. m. 776. V. Chemn. Exam. P. 2. p. 438.

Soror & papilla s. Minor, disp. post carth. stamp, cons. add. tit. C. l. 1. t. 1. l. 6. §. 2. d. de R. V.

& Humana, Carpz. 2: 73.

Vid. & Adoptivi J. R. & Can.

Agrippina fil. Neronis Connubium affectavit, et incestum cantavit, Tac. Ann. 13. & 14. D. Nero meta, Militem Imperium Pro fani Extolentes, l. l. 14, 2, 3. abbr. juncti.

2. Sobrini & filia spurii s. alumna,

Jure Civ. & Can. & Leg. Vet. Conc. Mog. c. 55. Can. Trid. Sess. 24. cap. 2.

Leg Moris. nova Extat, Carpz. 2: 74.

V. J. de Bapt.

Ernest. de Adoptiv. V. Calvis. Ao. 734.

Leute Reformate in Gallia gradus plibus

Edict. de an. 1599. Mercur. l. XX. p. 16.

3. Consanguinei Lineæ Collateralis usq ad tertium grad. linea inclusive, & q & sibi invicem loco Parentum & filios.

Carang. p. 29.

Jure Leg. Elect. ord. Matr. Carpz. 2: 77.

In Hannoberga & Brandenburg et in gradu tertio lin. aeq. & in Marchia Brandenburg et in quarto aeq. & inaeq. linea, prohibit. 2, Carpz. 2: 84. 85.

Impl. 1.

conjunctio ex uno saltem Parente sit, Levit. XVIII. 9. ord. Prov. Leg. 1580. Carpz. 2: 81. & 116. disputat opp.

dim. 1.

Dispensatio gradum Juris Civilis, ad Canonici & Leges Germ. Jus. Civ. unde 7 gradus prohibiti V. Benedict. p. 117. usq ad observat, Carpz. 2: 75. grad. 3. lin. inaeq.

2. Impl.

Post quartum gradum nuptiæ gentis Germanicæ à Jure Civili permissæ, Carpz. p. 504. Conc. Magunt. c. 54. Conc. Lateran. c. 50.

consanguineæ, Levit. XVIII. 9. ord. Prov. 1580. Carpz. 2: 82. ad. disputat opp, Carpz. 2: 117.

dimit. 2.

Remotio gradus 4ti lineæ aeq. & decimus Jure Divino & Jure Ant. vet. hæc conjuncti & cognatio & affinitas in 4to, V. Calvis. Chr. 1. Ernest. de Adoptiv. 2. Carang. p. 29.

alio & alio gradu, Carpz. 2: 76.

In Hannoberga Prohibitio extenditur usq ad grad. tertium inclusive, Sam. d. Matrim. Hemeil. §. 3.

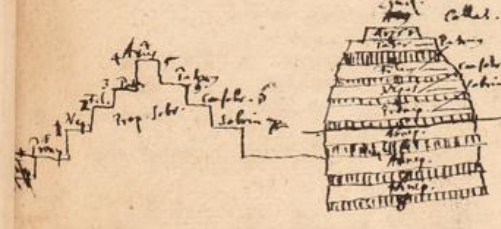

Limit. 5.

Effi in gradib. proxim. plebeis dispensat. ut
Corpp. 2: 109. locum, unde k. spurcalia et. publica sit repetita,
deade: consumat. matrimonium et benedictum
sacerdotalem ire dissolvend. Lexit. xx. Cod. Theod. III. c. 7.
Corpp: 2: 99. k 100. V. Patr. Ll. voc. Matrim.

nisi vir defunct. desse.
Kirchl. Dec. 11, 27.

Nisi pater ipse cohibitare
filiam impedire velint, Kirchl.
Dec. 8, 28.

De para secularis
Corp. 2. 23. Ll. 4. ib. Corpp. 4.
11. 12. k Trag. Grim. 2: 73.
Carcere primum Corpp. 2: 126.
k 128.
Kirchl. Dec. 8. f.

Pater . Avia
3 Patr. . Pater . Mater . Soror . Frater.
2 . Fil. .
1 . Nepot. .

Limit. 3.

Effi gradu pure dic. civili, pure positivo
plebeus, put in 1 Indultum Principum
Corpp. 2: 110. Principis Legem generalib. et publici, Corpp. 2: 110.
Dispensat. gesta generalia non d. respondere
gentibus Carolus Corpp. 2: 83. f. 93.
Nec Majestas committit, ut
Corpp. 2: 87. Potestatem devolutam inferiori
ministro.

Reg. Gradu 1. Grad. 1.

Fratres et sorores, ~~Patruus et patruelis~~,
~~Avunculus et sororii~~ filii, Materterae et sororii
filii, plebeus matrim. jungere
pure civiles, Civ. Can. Elect. Corpp. 2:
ex post. 19. Cl. Post. 6.; Trull. c. 54.

~~Lege gentis nuptiis Claudii et Agrippinae senatus decretum~~
Carbonis sororem ducit, adiante Senatu Persico, Herodot.
sic de nuptiis Claudii et Agrippinae senatus decretum
fecit, Dulon approbat, v. Tacit. Ann. 6, 7.
Heraclius Imp. et patruelis filii, Martina, etc. 628.
Theodoric K. Francof. Lehm. Chronic. 3. 9.

Nec dispensari pot a Principe, Corpp. 2: 111.
dispensavit ut Papa ad 1602. inter Joh. Comitem Ostfrisiae et
Veterno. l. 23. p. 196. et Lidiae inter Ducem Leopoldi
Ludovici filiam Margaretham Theresiam, v. Lünig. Tabl. V. et. 1666. p. 19.
Consobrini, Jure Canon. et morib. Luther

In gradu ult. lin. indig. et qd. dispensat: Vicecomes nuptias
tolerari pot, nisi gravius aliquid accesserit,
ejusmodi alia altri rubore gravitud. causas Herr.
Muller. Ungrass. Abh. p. 60.

Ducatum Luxemb. Wurtenberg. et Mantuan. Conjug.
Corr. Theod. III. c. 7. Claud. Emman. Conjug.
Corpp. 2: 78. k 87.

ad q. tum q. J. dir. et G. ac gravidit. Lithuan.
gradib. Statu Imp. Mund. pace aliud hujusmodi
3. Grad. 3. Consanguin.

Consobrini Parentum fratri civiq. pure
et sororii liberi, Jure Can. Lut. Mor.
Matthaei Brunsv. Professor Polit. Electric. Renat.
Hannoverg.
Corpp. 2: 79.

Fr. — Pat. Mat. — Fr.
1 2 1 1 Fr. 2 gr.
Fil. Pat. Fil. Fil.
Nichil 3 1 3 gr.
V. 2. Rec. 1, 18. Fil. Nep. Rebekkam

Dispensat ut, Corpp. 2: 113 ~~etc.~~
nisi ut revocent ruptas paterna, ut ipse me, et tria bona
Corpp. 2: 115, 6.

4. Grad. 4.

Fr. — Pater. Proavi et Proavae ex Fr. pat.
4 3 1 Avus. Avia.
2 Pater Mater
1 1
Fil.

Graavi Frater et soror et Proneptes ex Fr. pat.
Corpp. 2: 80.

Divina Nostra Majestas, si effectus ipse hortatur, ut
3 et 4 grad. etsi linea indig. Carolus Dux Brunsv. et Luneb.
13. 7bris. 1625.

Leg. J. Civ. et rectum Parentis et liberos, Corpp.
et Parentis et lib. Consobrini V. Lithuan. C. 3. Inst. Cod.
et Lucas V. Schmid. Sp. 2, 11. n. 28.
Rhein. et R. V.

Theodoricus R. Ital. dispensat ap. Cassiod. 7:46.

Jus Papae Rom. & Episc. Cath. ē suspensum Pac. Relig. Ex si dispensare, vel ob omissam dispensationis impetratam dissolvere conjugia Pontificum conatus, nihil agit: ut in ... ducis Thiani Megalopol. & ejus Conjugis Thinae Margrethae ducissae Megal. Patruelium, unde sententia ejus nulla, & concessio alterius conjugis, ducissae de Chastillon, nulla, nec liberi unde nati legitimi, nec Confirmatio Caesarea valida, V. ducis Caroli Megapol. Protestatum 6. Junij 1664.

Jus dispensandi[1] in gradib. prohibitis ē penes summam Potestatem Ecclesiasticam, Utq in Electoratu Saxon. penes Electorem & Senatum Ecclesiasticum ord. Eccl. tit. de Consistor. Carpz. 2:125.

Etiam post divisionem Fraternam ad 1657. Transactio Fratern. C.

Executio tamen dispensationis fit per Serenissimos Fratres.

Papam dispensare potest ... Jus divinum, Gl. dist. 34. c. Lector. in tot. Fiat. Bellarm. de Matim. c. 27. Greg. de Valent. T. IV. d. 10. q. 5. Forsin. in Lev. 18. Myler. Gamol. c. 3. p. 10. Modestius, qui ... aulam Rom. V. Henr. Muller. Ungarath. Eth. p. 21.

Mulcta certa[2] pro dispensatione solvenda Senatui Ecclesiastico, ne ita facile petatur; eam vectigal appellat, Carpz. 2:125. Gratis, & raro, decernit Conc. Trid. sess. 24. cap. 5.

Plerumque solet esse summa 5 Uncialium, Carpz: 2:126, 13.

quidoque et major, ut 50 fl. 100 fl. Carpz. 2:125, 13. 14. 15.

imò & carceris poenam subeunt loco mulctae pauperiores, Carpz. 2:129.

Reg. Gen.

Affines prohibent matr. inire con-
jugia,

Jure Can. jure Civ. Lex Longob. Carpz. 2: 87. Ziegler. ad Donell. 2. p. 13. Ludw. Mev. ad Lub. P. 4. t. 1. n. 4. Mynsing. Cent. 1. obs. 74. Berlich. P. 4. Concl. 35. n. 44. Struv. Syntagm. Jur. Civ. Exerc. 24. th. 24. Carpz. 2: 88. Mascard. Concl. 1183. n. 3. Ziegler. ad Donell. 8: 1, 85. Vid. Zoes. ad Pand. Henoch. 8. 3.

ad definitum ex fornicat. Carpz. 2: 87.

& licet ex uno saltem latere à Parente, Carpz. 2: 98.

Gradus 1.

Extendit se ad sponsa defuncta matrem, Carpz. 2: 108.

Viduus & privignus, Privignus & Noverca, Socer & Nurus, Gener & Socrus, prohibet, ut jure, Carpz. 2: 89.

disputat tu, si impetrans juratò asserit, se cum defuncta sponsa & commisisse carnaliter, Carpz. 2: 122. & facile tu disputat, id. 123. Sithm. Arb. Cas. c. 7, 38.

c. 66. Conc. Elib. Conc. Turcel. II. c. 10. de Adulterio R. in Novercam amore & incestu V. Valer. l. 5. c. 6. Julian. Apost. in Misopog. p. 64. Plut. Galba. Cone. Mog. c. 56. Basilian. Canella Novercam duxit, sed separ. in Secret. p. 106. 2.

Vidua & privignus ex priori defuncta nuptiis Stiefvater & Tochter seine Stieffochter Tochter, Carpz. 2: 90.

3.

Socer defuncta nurui, Frauen Vidua Schwieger Vater, Carpz. 2: 91. Novell. Const. p. 56. Leg. Longob. Lib. 2. Tit. 24. c. 2. Const. Sicul. Lib. 3. Tit. 49. Ziegler. ad Donell. 8: 1, 85. Struv. Syntagm. Jur. Civ. Exerc. 24. th. 24.

6.

In gradu aff. tertio linea indeq.
Großmutter Brüders Schwestern
Brüder Großvaters Vaters Bruders
Großmutter Brüders Schwestern
Vaters Vaters Schwester Tochter Vaters Vaters
Vaters Vaters Schwester Tochter Vaters
Großmutter Brüders Schwestern
Großmutter Brüders Brüder

Carpz. 2: 95 & 96.

dispensat tu, Carpz. 2: 116.

7.

In 2do gre affinitis in linea recta
Vitricii Vidua. Privignæ Vidua. Noverca
Privignæ Marito. l. 35. d. de rit. nup.
Carpz. 2: 104.

Dispensari tu pot, ibd. n. 21. & 29.
q. Patrui & Aviæ Nepotes. Lithm. Stb. Cons. 1.
Jure Can. licit & pt, & ea bene etiam qua
dmittit c. 5. de bigam. Lithm. Stb. Cons. c. 6.

Diss. Henr. Muller. Rostock. Theol.: Tr. Hungrauff. pt,
qa ij sunt dis. & turpe. qa sil. Vitrig & Vidua una caro:
Hinc ego & Sponsa mea privigna. & q. dispensatio
gdda ingtia, si tu gnda, sperk tolerada, nec
tu licet pecca.

8.

In 3tio gre aff. in linea collat.
Uxoris gre aff. in linea collat.
Uxoris Uxoris Schwester
Vaters Schwester Tochter
Vaters Schwester Tochter
Uxoris Schwester Tochter

Carpz. 2. 102.

Dispensat tu, Carpz. 2: 120.

Diss. Frc. Theol. Jen. q. Richt Dec. XI. 24.

Soceri fratris viduam ducere & ghibet, Besold. Consil.
Lips. 17. Feb. 1622.

Socrus Sororem & licet, qa soror uxoris Matris,
Muller. Ungrauff. Sth p. 54.

Richt Vaters Mutter Schwester, & soror Schwester
Mutter Mutter, in 1to gre, prima gradu,
& q. prohibit, re integra tu dehortandi,
Schultz. de Stb. Cons. c. 8. n. 1. a. 67. & 75.

9.

In tertio gre aff. nulla & q. hibitis, Carpz.
Vaters Vaters Schwester Mutter Mutter, & eius
ut nec Uxor q. Sororis, ut Carpz. Lips. 3. Tit. 8. Def. 2.
privignæ, Bruders Tochter Tochter,
Vaters Schwester Mutter Tochter oder Enkelin
Vaters Vaters Schwester Tochter Tochter,
Vaters Vaters Schwester Tochter Tochter Carpz. 104.
Noverca Uxoris filii, Richt. Cons. 462. num. Vol. 2.
ist. Privignæ & privignus, Carpz. 105. #
Vater & Sohn Mutter & Tochter, & duos Fratres
ist. duas Sorores, contra & q. hibet
Mutter Mutter Schwester, Carpz. 106.
& probat Stisseny Patriarch. Cath. ap. Bonacos. p. 107.

ning & Matth. in Cons. d. 2. d. 11.
diss. Nulli & Levit. XVIII. 9. Sibi agisse Laure Gem.
& Uterini, Legitimi & Illegitimi V. Stoss. Gail. & Vinc.
& Sixth. Dis. 2, 41. Bach. d. Tr. 2. d. 6. d. 3. 4. Sithm. Stb. Cons. 7.
Et Judæi, Parentel. & alterutro alicui genû, quia ille
Blasphemy Levit. 24, 10. V. Gr. IX. & filii Israelitis ille
V. Richt. Cons. 462. Vol. 2. & Müll. Ung. Sth p. 111.

Casus:

VI. Gradus prohibitus.

Titius vidua, ducit Cajam. Titius habet filiam ex priore conjuge. Caja habet fratrem Sempronium. Quaeritur: An Sempronius possit ducere Titii filiam? x An quis possit ducere novercae vel vitrici fratrem vel sororem? Ut dub. pro Neg. quia confunderentur respectus, Sempronius n. qui nunc frater est Cajae, ejusd. fieret ~~##~~ gener, quia ~~est~~ novercae est filiae Titii.

Titius ~~Caja~~ Caja — Sempronius filia ...

825

Aff. quia Sempronius & Filia Titii sunt consanguinei Mariti & uxoris, at inter hos nulla est affinitas impediens matrimonium. Schneid. p. 48. q. 3. Pater & Filia sunt una caro. Ergo ut inter consanguineos uxoris & ~~Patrem~~ Titium Maritus est affinitas impediens matrimonium; ita et. inter eosd. & Titii filiam.

Decisio: ~~##~~ Reverentiam maternam non facile permittitur; potest tamen dispensari. Prohibitae quoque fuerint ratione publicae honestatis, ut in casu ... uxor. q. 7. t. aupt. cf. l. 42. d. h. t. edd. text. in can. 54. Conc. Chol. 6. in Trull.

Finis & Effectus Progressus
Processalis:

Obligat̃ recipere ad consummacem nuptialem:
Praestare Dotis, & Remedia Juris.
v. Richt. des. 87.

1. obligat ad consummand.

Intra tempus à Jure Civili s. Politico de,
terminatum, q̃ & Jure Rom. Biennium
l. 1. de Rit. nupt.

Compelling officio Judicis pars grauior, carcere, multa
Relegat̃, Copulat̃ inviti, si gentilis & impraegn
accessit, vel Domicilio fraus in bona fugitivi,
Carpz. 2: 132. 133. 134. 135. 136.

Sitz fortlum, si si pars altera spemnum & adeò
urgat, reizay spretas metuens, i alia q,
curat cũ ob gl & dissolue spalatio &
valde ambigend. Reinz parcâ y tranid & coir.
cendy. Carpz. v. s.

Acta Rector. 3. Feb. 1670. in cãa O. Bx j C. Haby. in spt. Sil.
PP. des. Impathy zwey seine Schwest. cand.
Stanislik, mas einen Zeit in Hennig Falch,
mit Laster v. Trade stehen, v. auf der Fall,
da er, dey vergangung Sr Laurentii U: Casp.
gemäh, o. b. j j l & schlaf wollt,
mit Eltern & gminigen, daß, da er,
dey Eingang hab, daß sie dey Schwer
wird, solch es ich zu böse Beschwehr.
Cab. Lips. in cad. cãa 16. Apr. 1670. Jtzo war mit Falch
Sohn mas L. V. Mutter mit & Schwest & Tochter,
& wird aber derselbe diesen Eingang hab, sonn
Sohn C. V. die Ehe mit C. v. L. vollziehen mas hab
aufgebot, v. da er sich dessen Verweigert, wird er
in d 2. Jahr ad Carcer. verwiesen.
in cãa P. Ehel. M. L. & P. L. die Ehe mit M. L. zu
vollziehen sich L. vollziehen mas einzog, sey einer
mas hab Geld begehrt, Ehel aufgebot wird, sie
Ehe zu schaff ad Ehel. v. vorher Ehe dess verlobt
Lauigk sonn v. v. i: vers.
cad. & P. die Ehe mit M. L. vollziehen dürf
Ehefängliche Haft müßt ein Monat lang, in welcher
er Vict...

Jure Hennebergico: Besonderlich & Vorsichtig
Da Kunft innerhalb einer Viertel Jahr,
nach & ersten Aufgebung, ab sey, ihre
öffentlich Eingebot fürüber, welch ad &
Ordnung des Pfarrers v. Schulz Diener öffent
vollzogen, v. da sie einen Theil Verdächtig er
zeigt, die ubertreter Ehe ist sey, & die dem
nach ad Ehe, ob auf öffentlich Verlangen der
Nothdurft, ex & Consistorio zu weisen werd soll.
Synod. Mater. Hennes. §. 4.

Regularia s. Naalia sponsalior:

Alexius Comnenus reterem vocat legem, in ptas ad sequentem sponsam ingredi prohibitus, ap. Bonefid. p. 33.

1.

Separatio Habitationum sponsi & sponsae, ne sufficio oriatur de praematuro concubitu, Carpz. 2: 131. Conc. Trid. sess. 24. cap. 1.

Naae n. Matrimonii proveniens, ut Vir uxorem ducat in suam domum, ō ij. Unde domum, ductio ap. Rom. Hesiodus: οἶκον μὲν πρώτιστα γυναῖκα τε. Porro deductio illa, quae summatur matrimonium, ut Gen. XXIV. fi. Et nec ante ~~dd~~ consummationem illa fieri regulariter debet.

Quanquam multis et. fuerit olim moris, sponsas ante nuptias ap. se habere, ~~pp~~ securitatem, teste Euthym. in Matth. c. 1. V. Forner. Rer. Quot. 3: 29.

2.

Consensus Tutorum ~~regulariter~~ & Cognatorum regulariter requiritur de Honeste, Carpz. 2: 46. 47. 3 d. Forma, § 2. ampl. 9.

Iure Comm. Sax.

At Iure singulari ut Heanebergico, de Hesta ē. 5 h. t. Ut Argentor.

3.

Tabula dotalis, qua Meta promissa, donatio ~~pp~~ nupt. Longob. 2: 1, 1.

3.

ARRHA regulis ad sponsalia pertinet, [illegible] pignus promissarum nuptiarum, Carpz. 2:51.
V. Richt. dec. 8, 158. Besold. Th. [illegible]
instar Emptis Vendit. Strauch. l. 3. 8. [illegible]
Et committitur in casu binorum sponsaliorum, [illegible]
2:61.
[illegible] de [illegible]

* it. quando is qui dedit, dissolvit sponsalia, arrhas amittit, is vero qui accepit, solvens sponsalia, eas & amittit, & tantund. de suo reddit, nisi sit minor 25. annis, l. 5. C. de sponsal.

*

Sponsalib. sub conditione factis, & acceptum ita arrhas, [illegible] conditione existente, & sponsalib. expirantibus, [illegible] sit commissa? Resp. quia nulla adest [illegible] pena vel commissi, ut in binis sponsalib. [illegible] arrha restitutis dicti. Cf. Carpz. 2:51.

Effectus arrhae, consumtio sponsaliorum, nec [illegible] libera vel pura consumitur, post Alb. Gentil. [illegible]
2:26.
Besold. Th. Pr. d. l. [illegible]

Hinc Alex. Comnen. ap. Bonefid. p. 327 [illegible] puberum tam arrhas assignat, imputatur [illegible] [illegible] de veris sponsalib. Ex quo et [illegible] Osculum fisse sollenne arrhae [illegible] [illegible] Preces & benedictio quod. Sacerdo[illegible] & haec quod. de [illegible], V. p. 38. ibi: neque [illegible] initiari unquam, aut actum proprie sponsalium [illegible] nisi in eis sacra [illegible] Benedictio, [illegible] [illegible] [illegible] stipulatum confirmata censeri, [illegible] [illegible] crimine, ut illa sint indissolubilia [illegible] [illegible] matrimonium [illegible] cognata sponsae, [illegible] ceremoniam uxori [illegible] [illegible], id. Bonef. p. [illegible]
[illegible] p. 222. [illegible]

Actio de Promisso Matrimonio.
olim ex stipulatu. Hodie ex pacto. l. 1. 2. 4. d. l.

Citatio & Contumacia.
Citati comparere debent in propria persona, pro observantia & pro favorem matrimonii & ad facilitand. causam, Carpz. 3: 31.

Citationi ut Inhibitio penalis annectatur, vel Cautio exigatur, commode peti potest, ne Rei pendente Processu ad alia sponsalia & nuptias pergat, bey straff wo d. bey zu d. sach aus-trag mit andweiter Verehlichung in ruhe zu stehen, so wol andere thätlichkeiten sich zu enthalten. Carpz. 3: 32.

#Consist. Lips. 9. Apr. 1623. Renunciaem ꝯ valere, wenn Kl: des ihm zuerkannten Beweises, ich angemastet, v. nachmahls darauf bruchet, daß er die geclagte Ehe wol aus zuführen getraue, die in seinen missiven angezogene ursachen, des wegen er sich der Eheklage nunmehro begeben wolle, zu recht nicht erheblich, so mit der Vergebung zu verfahren.

Agens de pmisso Matr. pt liti renunciare si de perfectie Matrimonii nond. certo constat.
Carpz. 3: 33. sqq. #

Ampl. 1.
Post Contest. id. 33.
Susceptum Probaem, 34. #
Sentiae publicaem, 35.

2.
ut utriq parti cum alia pta ꝯ here pmittat
id. 36.

Exc. 1.
Post rem Judic. ꝯ pt, id. 35.

2.
ut renuncians refundat alteri expensas
Id. 33. & 37.

Sublim. 1.
Nisi renuncians justam habuerit causam litigandi, id. 38.

2.
Imo altera pars Rea, in culpa deprehensa hac renuncianti et. restituit expensas
Id. 38.

II.
Transigere pt agens p matrim. et. privatim ad consummand. Id ad dissolv. nonnisi Judiciatr, ~~cult. ii de transact.~~
Carpz. 3: 39. 40. P. Heig. P. 2. q. 16.

Ampl.
ut utriq, et. ~~actori~~ Reo liceat nubere al. 3: 1
Lim.
factis tn antea pmissis in transac. Unde pt altera pars Inhibitiem Proclamatis petere et. si immissiem in b. P. jam impetrarit,
Id. 41.

Jo. Henrich Jur. Cand.
v. Prad. zu Stoer
gard.

Soar sich regrenty
Cunich Bartholomäi
Pfalli.

Matrimonium an contrahi
possit ab Eunucho?

Pro Rey.

1. Quod, ja d pt intendere finem ma-
trimonii, ppagem sobolis, ff impotens.

2. Differt Copulam.

Pro ff.

Pro 1. Rey. Matrimonium i sponsalia ff
impotem d ff ipso jure nulla: pt dolum
p erceptum alterij partis, qui imp,
tentium ignoravit. p quae dec
cipit pt quotit, valid. e Matrim.
1. Rey. 2. Carpz. l. 2. def. Lit. 202.

Pro Rey replicando.
Quod in vitium impote & frigiditi,
Quod qualitem & genium Eunuchi. Illig curato
aeram pt, adeog partis finis e in casu hoc, ratio,
Diuturnum rg. solis gingit. gpetens, interim obtinq.
Et in Eunucho nulla e spes remedij, nulla intentio, Nulla ejr capacitas benedicitij Sacerdotalis,
vide te de essentia Matrimonii Christiani negotio, ex institutione divina, Gen. 1. Crescite & multipl.
Ubi tm est remedium usumq, Ibi ejs nullus usus, Carpz. l. 2. def. Lit. 26. pr. nec ejr Adjectorium
conjugii. proprium. Vid. Vorell. Leon. Ling. 98.

Ob eine fürgesetzte ärbtschaftliche
Frage, warüber wir zu discutiren,

Obwol einand die Titi v. d Eunuchi
abgewandte v. Sonnen abgehandelte
Frag, weg seiner d Titi Untüch-
tigkeit Zum Beyschlaf, v. unfruchtbarkeit
d Kindzeugung, welche sonst d. Lüther
auch gemeine maynung unter 18. die ei-
nige mittel, so verbotne, die Ehe Zu
trennen, nennet, etliche Exempel
fürstellig, und die Copulation nicht ge-
statten, auch, Zu desto mehrer Gelegt
allerhand scheinbare v. sehr bedenck-
liche v. Langwierige motiven anführen,
auch v. damit die Christl Kirche durch
nicht, da sie die Trennung hinder
wünschen. Dennoch aber v.
dienen, die Principal Interessenten
beyderseits Zu disem gehorig weisen,
selbe sachen, v. deren ungeachtet
niemand Zu Beyschlaf mit d Ehe-
weib Zu stehen, die Mutter
Gottes v. Christus,

„ D. Braut auf dem gemeinen W.
„ die Verlöbnüß darauf folgen, d.
andere Freunde darauf nicht d.
rathen, v. D. Priv. Stand zwar
den Gott zu Schutzherr und mächtig
zur Fortpflanzung des Menschl.
Geschlechts eingesetzt, Ehrbarkeit
und den Mann zu Herr
gesetzet, v. über diß
nirgends verboten worden, daß die
Mannbarkeit, so nicht Kind
können, daß auch nicht
machen wird, daß eine ehrliche
damit, wann ob Zeugung
geschieht v. es wird daß Ehe
vollzogen wird, in einer rechten
folgen v. wahre Ursach
sein sollen: Zeugung, daß
diese Mannbarkeit, nicht eine
solche impotentia v. Unvermögen
zu beyschlaf, quæ generis actum,
die Beywohnung nach, die zu
sed generis effectum, sondern die
Frucht selbige verhindert, v. wo
ohne Ehe nicht vollzogen werden kann
v. motivum unser sind!

2. Rad aff.
Licet unum finem d. intendat Eunuchus,
tu alios intendit & obtinet, Adjū,
torium tantum.

R. ut patet.
Finis hic subordinari debet optato, alioquin
potiùs finis actui existenti.

3. Rad
Nullo jure prohibitum tale Matrim.

R.
Nov. 22 Novell. Leonis, 98. quæ Novella
in his partis capitib. de gnibz nihil antè
constitutum erat, recepta &, teste
Jac. Gothofr. Biblioth. Juris Civ. R. c. 5.
Add. Colleg. Dig. de Rit. Nupt. D. 26.
Struvium. Vol. 3. Syntagm. l. 2. a. IX. p. 78.
Justin. Martyr. Qu. Theol. p. 308.

4. Rad aff.
Eunuchus d. impotens quoad generis actum,
sed effectu tm.

R.
Distinc. Duplex generis officium in effectu & com,
mixtione seminum, ex. gr. utriusq; semine, ut
egregiè & pulchrè docuit D. Leichner. Exercitt. de
generatione. At Eunuchi nil emittunt ejusmodi
Seminis. Decret. 175. Sect. 2. Et si aliqd emittunt,
ut & post vasa incisa, tamen gliscat ad gloriosam
Virginem. in L. XV. Gynæcior. n. 37. adeoq; sint impotentes
generandi. Gilb. Jacobs Inst. Med. l. 3. C. X. de genere re
quisito penis erecti, & seminis effusi; & sic abolenda, ex
vera Impotentia.
Nec per graves & sanum sensum ea vi, qua sit. dis carent, Schmidt Hoffm. l. 1. de Gen. Hom. c. 18. & l. 2. Inst. c. 40. 41.
& firmat cepta Reinec. Cent. 73. p. 664.

So kann auch d. Geistl. Gerichte diese einmahl mit allem fleiß v. guten Bedacht erwogene, v. abgehandelte Sponsalia v. Ehevorlöbnis wied. der Principalen öffentl. Willen, mit fug keines weges trennen, noch weniger ihnen die Priesterliche Copulation und Trauung versagen, sondern es gehet dieselbe auf ihr ferneres gebührendes Suchbillich fort. VRW.

Rx. declarans irrita & ipso jure nulla invitis partit.

Rx. Benedictio sacerdotalis ludibrio habet.

Expta nuptiarum Eunuchorum.
Potiphar, & ejus uxor adulterium tentans, tradente Kimchio. Sed fabula. Horn. in Salp.

~~Sanamitis Reg.~~

Similes rationes Eunuchus, dionysius Binotus consensu Parentum & incarcerante Virgine, in Curia Suprema Parisina 1665. allegavit, sed nihilominus Judicatum: Eunuchum Matrimonium ejus here ō poe. Ephemer. Erud. p. 72.

Chemnit. Ex. Con. Trid. P. 3. p. 40.

Selden. de Jure Ebraeorum Eunuchis & nuptias & oc. Jus Civitatis Israeliticae prohibitum, Deut. XXIII. 1. ib. Gerhard. Joseph. l. 4. c. 8. qui eos ἐκ λῶς vocat, h. e. ut opinor, gallos castratos scil. s. Capones. + Ratio: qua inutilis est coitus s. conjugium tale; qua & ejusm. nuptiae offendiculo essent tum ipsi virgini, tum eis, qui in amorem eam pellicerent, Maimonid. Castrat. ois eod. Jure prohibita, Seld. l. 7. 3. p. 798.

+ V. Gloss. Meurs. Gallus: castratus. Capi, Judei, V. et. Bosquet. ad Innoc. III. l. 1. Ep. 50.

11. Quaestio
An nuptiae ab Eunucho contractae
sint rescindendae?

5. Jan. 1668.
communicavit mihi Amicus,

Assertionem:
Nuptiae mulieris cum NN. Eunuch[illegible]
jam ictae et consecratam sacerdotalem
copulamque carnalem consummatae,
tolerandae, et rescindendae &c.

~~Et consimiliter refert D. Andream Kuhn[illegible]~~
~~[illegible] Bichorwerdersem, [illegible]~~ Cujus autor [illegible]
[illegible]dere audeat.

Probatio
hujus assertionis ille desumit 1. à Cau[illegible]
conjugii Proxima, Consensu Contra[illegible]
hentium, Parentum, Magistrorum supre[illegible]
& Consistorii Lips. Ex qua porro
Remotum, Consensum divinum colligit
Quos n. volentes liberaque & justè consentien[illegible]
conjunxere Parentes, Magistrorum, & eam[illegible]
trimonialium periti Judices, illos ipse
Deus conjunxisse credendus est. Quos
Deus conjunxit, homo ne separet.

2. à Mat. conjugii
Utraque parte est ad cohabitand. & carnem
consciend. habilis & idonea. Mas n. [illegible]
prodi potest atque semen, quivis aquosum &
ad prolificationem et satis elaboratum e[illegible]
tere valet, adeoque et quoad gratiam
sed tamen effectum impotens.
Verae a. Impotentiae nomine illique ea, quae [illegible]
conjug. penitus impedit, et ea quae gratiam
effectus, Gerh. de Conj. §. 660. p. 1105.

3.

3. A forma conjugi

q consistit in indissol. vitæ consortio, cur ptas legitimè conjunctas, s. in unitate in unam carnem. addit argmtm à Remotione omnium trex illegitimæ conjunctis.

Denique Jus Civ. & Can. has nuptias prohibens o velle precise, ut conclæ rescindendæ.

4. à Fine, eoq

Principalissimo, q sit Mutuum Adjutorium, Principalis tm, sobolis procreat, q 2dm qd tm nariq, iis scil. q prolificare volunt & pnt. allegat pro se Duntium Cas. Conse. p. 803.

Idem obtineri pter principalissimum et. accidentalem finem, libidis & scortis remed. Quic. instigat ad libidines, tenet uxorem ducere. Ex et. Eunuchi.

Et observent, q hæc Nostra, ut ipsam vocat, vix & vires suas excepta testes, plus q. credend. ee uni Mariæ veraci, qd Sysicantium turbæ fallaci, statuentium in fœmina libidem ex tali congressu accendi magis.

Ad Obj. supra Eunucho alia Ustionum remedia Sysica & Theologica, quorum illa et. Furiosis adhiberi. Gerh. §. 425. p. 632.

R. aliam rnem ee Eunuchi, alia Furiosi, in hoc n. periculum ne sui similes generet. Et Aptum o prescribere his, q urunt, exercitia precum, jejuniorum & laborum, sed velle eos nubere, Gerh. de Minist. Eccl. §. 357. p. 546. Luth. in Gen. f. 356.

5. ℞ Parib.
T. Notorie sterilib. 2. Insenum q̄ effectu
ut David & Thilgidis, q̄ nisi rex q̄ginum
habuisset, Salomonem d̄ potuisse Adoniam
capite plectere, q̄ rem illicitam affectaret,
fet, Regium fil. Patris vocarem. 1. R. 2.

6. ℞ Major ad minor
tolerari q̄ginū jam in gradib. lege diu
in linea Collat. q̄hibita, Caus. 4. 23. def.
& Canist. 2. def. 83. & q̄q.

7. ℞ testimonio & suffragio
q̄batos scriptor
Contrahend. q̄missile Canist. Wittenb.
diarr. Jan. 1596. & q̄q. Nov. 1599. Gerh.
de Conj. f. 235. p. 358.
Contrahē ferend. ee, Hartbert. de Conjug.
p. 82. Hermingū de Conjug.
p. 194. Ipse Leo Imp. Canst. 98.
de pena jcti matrimonij tm sancire,
nihil de dissolutio.
Ē sive q̄ Canonico in diuinis notionē,
ut q̄ se tpl q̄ginē tibi repreant,
debeant ut Patres & Doctores.
Da l. Si servus. 39. §. si sponsa. 1. d. de Iur. dot.
sponsi ejus. casum q̄hingere pōe, nec
absolutē q̄hiberi, nec statim, q̄ ipsum
matrimonium et. quoad vinculum
inritum cēt & solvi debeat, Dd tm effectu
l. Cū. ap. dos & dotis ad eccl. negat.
Tueo, inq̄t, testimonia Theologor. dodē
docentium, quos d̄ punici de hoc non
casu q̄sulti, q̄ retinere ejq̄ q̄nuncia-
runt.

Adde Jo. Steuber. Theol. Marpurg.
de Coniug. Qu. 5. p. 328. Qui ante
matrimonium, i post sponsalia ad cohabi-
inhabiles fiunt, his d̄ finite potest ab
nisi mulier q̄ in cohabitare q̄sueri
Femina retenta Eunuchi pinge pos
adjutorium, Gen. 2, 18. Necessa
v. seq̄, nisi se q̄tinere potuerint
defectu ipsū q̄dam ante copulam
verint: Non tu finitè q̄ inab le obs
Nesiq̄ n. an nūlio, q̄ nunc q̄. d. p
alijsdo subsequentem sit, 1. Cor. 7, q
Praecipuq̄ n. finis q̄jugii ē prol q
Gen. 1, 28. c. 9, 2. & adjutorium
q̄. post hoc nullus existit exitus sterili
1. Cor. 7, 2. Hic vocq̄ licet in q
notū ad tr. 87. declarasse Eunuc
matrimonium nullum.

8. A defectu stringentium
rationum in gerium.

1. Deut. 23,1. Intrare in Eccl.m, ee aliq
officio aut publico Mgrū fungi, Luth.
Tom. 3. Jen. f. 137. b. Dde ee legem forensem.

2. Mt. 19,10. Eunuchos qd. à gjugio ex-
cludi; sed tm à gjugio ghendo, pp
defectum unius prpli finis; de fine
altero, & de matrimonio pp illum jam
gcto, an scil. hoc ferri aut rescindi
debeat, nihil addit.
Dde thx ibi agere de castratis, qtes illi
plexq ee solent, vid. planè impotentes
ad grand. & gcumbend. Hic nr a. castratus
fortassis aliqua in parte s. vase pfermatico
o oio aut totatr lesus, ad huc gcum-
bere, maam seminalem emittere,
opusq gjugi plenè pficere, ac mulieri
ggredienti, patente utraq parte, satis-
facere pt, licet foecundad absit &
soboles o sequnt. Incertissimum igr
ee, an thy et. hujusmodi castratum
illetum & à gjugio ghendo, ned. jam
gcto & p copulam gsummato exclusu
voluerit.

3. 1. Cor. 17,9. μαλακὸς o ee hos nuptos,
qa venerea o ix vas exercent.
add. pse & fine hujus gtuberni Prov. 5,18.
1. Cor. 7,5. Genh. §. 425. & 441.

Deniq sit aliqd turpe in hoc gjugio, sit
pctm libidinose uti gjuge, honestu tn
ē nolle misceri nisi gjugi, & si qd
vitii in his nuptiis agnosciq, id ipsu
~~ff~~ nuptias agnosciq, August. de bon.
conjug. c. 6. Ad. g Julian. c. 16.
Luth. in Gen. p. 499. Dunte p. 804.

4. Esse scandalosu, Mt. 18, 7. R.
Negat, sd ee tm ẍ ordinarium, ana-
molum, ee acceptu tm scandalu.
De gjugio mulieris c Eunucho ō to-
taliter impotente haut extat pro-
hibitio Dei.

5. Exptum Israelitarum Esdr. 9. p ee legis
Forensis, nec necessitis fuisse, sd libertis
docente Balduino in 1. Cor. 7. T. 1. qu. 11.
p. 318.

Haec potissa & illius Assertis,
in qb. adstruendis Autor satis anxius
ē, qvare et. fit, ut ō uni gradui in-
sistat, statu n. cāe cum sit, an tole-
rand. sit istud s. matrimonium s. gtuber-
nium reriq, ipse ita de eo ab initio
disputat, ut ō obscurè justiam ipsam
hanc nuptiam disertè adstruat, legi-
timas scil. ee, tandem v. q. gscientiā
grietu, ad rem, q ō suis, sd Facti ē
~~[illegible]~~ gfugit, & hunc Eunuchu ō totaliter
impotentem aut excisum ee, sd tm
ex parte, p q lubricum Assertionis ō
pax pdunt.

separandæ q. fuissent hæquæstiones, atq
adeò separatim eas videamus, & qd. ὁμη-
ρικῶς, ὕστερον πρότερον. De facti ista
circumstantia is, q de Jure respondet consultus,
pax hactenus ē sollicitus, sed incumbit
officio Judicis ista inquirere, atq. P. qa
præsumtio ē ꝯ Eunuchus, q̄ verè talis
sit & p oīa, itaq probanda ē hæc alle-
gata qualitas ab ipso, & qd. partim
Jurejur. Medici & chirurgi rem in-
spicientium, partim utriusq partis,
quod cohabitare poīt p qrentem vicissim
Impotentia allegata de eo, de q̄ al. ō
præsumis, ita probari solet.

2. Etsi v. hoc ita probatum, qa tu
adhuc in facto ipse præsupponit, ad ge-
nerand. eum ēē inidoneum, quæstio
eod. redit, & ad principium, scil.

An Eunuchus de Jure ꝯ here poīt
nuptias?

Hanc probat A. à Cāa Effic. Proxa,
sed inde nihil seqz, nisi prius probatum,
in thesi, consensum ēē Legi Divæ, Naturæ,
& Eccl. consonum. Nam si Papa, aut
Princeps qdam permittat nuptias ꝯ
J. div. minimè seqz, eas ēē legitimas.

2. Consensus in Hypothesi d ubi fuit legitimè impetratus: Al. d opus foret hujus disputationis.

Quare et. absurdè & impiè ac scandalosè è tali consensu, Voluntas & Beneplacitum divinum elicit. Adjudicando divino consensu, ante omnia de fine & intentione agentium est videndum. an is sit divinae voluntati & institutioni conformis. Quae de re postea. Jam satis liquet dissensus & prohibitio tam Juris divini quam Humani, in Mt. XIX. 10. per ll. Civ. & Canones, quae Jus hodieque per observantiam nostrarum Ecclesiarum receptum est, teste Carpz. l. c.

Arg. 11. à causa materiali

petitum prodit Autorem hujus Assertionis et. esse Au~~torem~~ ~~[illegible]~~ Consultationis, ad quam sententia Consistorii Lipsiensis secuta, Certè eundem erras errorem circa finitiem Gratiae, quod hoc sit aliquid simile Jus jurandi emittere, ineptum licet ad generandum. Generare est materiam illam in testib. elaboratam ad officinam Naturae deferre, ut sobolem elaboret. + Atque Eunuchus, revera talis, istam materiam non habet, utpote testib. destitutus, nec unquam intendit sobolem, nec potest. Non quaevis cujusvis emissio est gratia, al. et. Masturator diceres gravare, quam tamen fecundus. Porro quod destitutus medio generandi, incapax est matrimonii, & verè impotens. Eunuchus non est vir perfectus, sed eâ ipsa parte, quâ vir esse deberet, mutilatus

+ Potens, quod ministrare potest procreationi liberorum Novell. 22. c. 6. f.

Arg. 3. à Gra,
petit id q in principio, & antea ostensum,
ij Leges hanc ee conjunctionem, ex o legitimam
Neq; fiunt uno caro, qa medio vero, q
fiunt destituunt, genitura scilicet.
Quare e specialis spes illegitimi concubitus,
pertinens ad classem V. qdo foeminâ qs ab-
utis.

Arg. 4. à Fine
nimium qlt aberrat à Scopo Matrimonij
adaequato & mxe principali, Deus n.
Creator à Creae cessans, instituturus Gene-
raem s. Procreaem liberorum, creavit du-
plicem sexum, ad propagnem narium,
& conjunctionem hanc matrimonialem
instituit, atq ut hic finis grandi
et. à ij hentib. oib. intendas, voluit,
Gen. 2. f. C. 1, 27. 28. Tob. VI. 18. 23.
q & Gentiles agnoverunt ex lumine
naa, l. 220 §. 3. de VS. V. i de
Fine Matrim.
ubi et. ostendis, Mutuum Adjutor.
oum ~~minime~~ posteramus ee finis, &
q pp caeteros demum intendis,
& reliquos q. complementum & conti-
nuad. Hic n. ij commercium pro-
creais & educais liberorum, et. p Soci-
etatem aliam, utp. Herilem, Fratris
& sororis &c. obtineri poterat.
Pax orthodoxe A. ex duntio suo docet.

Regulam q̄l porrò ex Aplico dicto de remedio
Ustionis pponit, limitare debuit ex reliq̄
Jure Div. circa has nuptias, si ij hens capax
ē Matrimonii, Ut quales negat thy Eu-
nuchos ēē. gf. Nov. Leon. Quare his aliis mediis
utend. vel in pœnam suæ monstrositis,
& iniq̄tis in nam.
Testimium q̄ pfert domesticum ē, & risū
potiū excitat, q̄l fidem.

5. Argm.

Dissitas ē, inr hos, q̄ integra hnt orga-
na, & q̄ mutili. Leges porrò Connubia-
les oīo observandæ ēent. Ridiculum porrò
ē, dicere, Adoniam ob petitam uxorem
Patris capite plectū fuisse, q̄ n. ob preces
solas tam atrox pœna, cum commissū in-
cestū in Thamarem ō punitū? alia q.
cāa erat, np. affectaō Perduellis, Abisag.
v. ō erat uxor davidis vera p V. 1.

7.

Autoritas Consistorij Witteb. frustra allegat,
sed Würtenbergici forsan. In nris Ecclis
inauditū matrimonium Eunuchi.
Leo Imp. utiq̄ Matrimonium Eunuchi
ipso jure nullum & nefarium pnuncia-
adeoq̄ ne qd. opus rescissie, q̄ in se inu-
tile & invalid. l. 5. C. de LL. ut
oēs nuptiæ inutiles & injustæ.
Cavillaō ē et Juris Canonici, Fratres n.
& sorores ō jubent lascivia inr se opam
dare. Ead. responsio ē ad l. 39. de
J. dot.

Abutit et. Mulier suo corpe, q̄ deus
ad grām & pcreaēm fecerat, pstituit
libidini meræ. gf. Nov. Leon.

8. Responsiones ad argumenta juria
o ff tanti momenti, ut Autori vdnę,
& Principia omittit. Quod ad
1. leve ē. Vid. tn Selden. de J. N. & G.
2. satis fortè ē. Thus Eunuchos gratiam
inr hos refert, q d ff capaces Matrimonij.
Et mera cavillatio ē & ijdictionem in
adjecto involvens, dicere: Eunuchos
d ee capaces Matrimonij: scil. rae
procreatis liberorum: ee tn rae explendae
& restingdae libidinis. Si n. posterius
vex eet, falsum eet, dicere simpliciter
Eunuchos d ee capaces, qa simpliciter
eent capaces, quae. tandem rae.
Certè d decebat ita Clericum & Episcopum
cavillando inrptari S. S. Seram.
Ad hujus Theologia forsan πορισμός.
3. Committit Fallaciam consequae. Si venerem
d ex vas exercent, ex d ff μαλακοί.
Do instam ex facto, q memini: Vir &
Uxor venerem exercuisse intra vas, Ad
inrjecto peplo s. linteolo, ut conceptio im-
pedirię, Rei erant Sodomiae.
Utaq quicunq venerem exercet membro in-
epto vitio extrinseco ad procreatem, is μα-
λακὸς est, aegrè ac Mulieres utentes
fictitiis priapis.

Denique in nuptiis Justis & legitimis turpitudines rei Venereae compensat pro creatione sobolis intenta: In hisce turpib. hoc cessat, & abutitur pestem Augustino.

4. Istas nefarias nuptias utique esse scandalosas, claritatum est, & fovent scandalum datum, quia factum continent impium & illicitum, Naturae & Legi divinae ac Humanae & Praxi sacrae Ecclesiae contrarium, imo & Pontificiae Ecclesiae, quare & illis datur scandalum & occasio blasphemandi quam sacra nuptiarum ita ap. nos dehonestentur impune ac defendantur. Est res mali exempli, ut Eunuchus deinceps citius uxorem inveniat, quam alius: Imo & Eunuchi plures futuri, & tandem defutura posteritas, si his nuptiis indulgeas, quarum nulla spes sobolis nec intentio.

Ratio didascalica quare Eunuchus non sit capax matrimonii dependet ab ejus forma & essentia, quae consistit in defectu ejus potentiae quae vix facit, procreatricis, & genituræ. Etsi n. frigidus & sterilis et impotens est, & tamen capax matrimonii, tamen ratio dissimilis est, quia ille habet genituram, quae posset fieri foecunda, Eunuchus v. nullam, aut quae talis fieri nunquam potest.

Hactenus de 2. quæstione de justitia
hujus nuptiarum.
Sequitur ultima & præcipua, de Tole-
rantia earund. Quam qui defendere
vult, prius concedere oportet, eas quod
non fuisse conhendas, & injuste id factum,
sed tamen tolerandas, nec rescindendas
esse. Hæc etsi præcipuis est quæstio, &
primario probanda fuisset, At tamen
tum sparsim & incidenter probare
suscepit.
1. in 1. argumento prioris quæstionis, quia
Deus videretur hos conjuges fecisse,
Quos v. Deus conjunxit &c.
Sed pudori est Theologo, voluntatis divinæ
τεκμήρια & rationes cognoscendæ non
melius didicisse. Nec tanti hoc est,
ut plura quæ antea, addamus.
2. Majoris momenti est, 6. argum.
à majori ad minus. Sed tamen dispar
ratio, in casib. a. allegatis partes ipsæ
sunt capaces naturalis matrimonii,
obstat a. tum prohibitio ex natura, At hic
partes alterutra per naturam internam non
est capax, sicuti puer non est capax.
Quare illud non majus est, & hoc minus,
sed vice versa.

3. quod ad autoritates, jam proc-
cupavimus. & certe est jure Civ.
& Canon. Tales nuptos ob tolera-
tos fuisse, sed ut stupri reos rele-
gatos &c. & ipsum consortium pro nullo
matrimonio habitum.
Quare si de vero Eunucho, qui gravem
ob pd, sermo sit, ut est, nihil habet
A. quod ipsum & suos clientulos juvet.
Planè vel mihi Eunuchi & Herma-
phroditi hactenus par esse rad,
ita ut regulariter neuter ad admittatur
ad conjugium, quod si tamen hic vel ille pe-
tat, subjicere sese prius debet
Inspectioni & Judicio, numquid verè
talis sit, an spes adhuc aliqua
vix sese praestandi, & finem quem
ders & naturalis honestas intendit,
assequendi, licet quod aliud impedimentum
fortè eventus ob sequatur &c.
Ad quod ipsum recurrere vel Asser-
tor, sed dubito, numquid hasfactui
circumstantias felicius probaturus sit,
quam hactenus ipsum jus &c.
Quod si connivend. foret, & parcend. imbe-
cillitati foemellae, quae separata, vix facile
ob inveniet, utpote stuprata, tamen scandalum
ex his locis tollend. & relegandi isti ad
locum, ubi ignoratur haec turpitudo &c.

Respons. Fac. Theol. Argent. ij Eunuchi nuptias.

Decanus, Senior, DD. & Professores Fac. Theol. in alma Argentoratus. Universitate

L. S. P. D.

Cum à mxi Reverendo, Ampliss. Excell. Viro, dn. Sebast. Schmieden, it. Rectore Universitatis Magnifico, & Conventus Eustei Praeside venerando, dno Patrono & Collegae nrō honoratissimo, duae in Consilio Fac. Theol. propositae essent quaestiones, quarum prior fuit: Num Mgrus Evglicius salvâ conscientiâ, citra scandalum publicum, Eccl. Evgliae ignominiam tolerare queat, tq. Matrimonium, si nim. Eunuchus notoriè talis, Rom. Eccl. addictus, juvenculam Lutheranam, unâ cum Parentib. in id consentientem, sibi per Pastorem Luth. solenniter copulari jam curaverit. Posterior a. haec, quid Mgrtui Thiano tali in casu faciend. ne vi participet de puto alieno, vi scandalum augeat? Cum et. indicatum simul fuisset, exspectari Fac. Theol. Argent. &

sentiam de his duab. q̄ gliorib. &
sentiæ rāes, atq res hæc ita simul
fuisset commendata, ut expectat
desideriōq illi oīo p virib. satis
faciend. ēe, Facultas Theol.
censuerit, placuit singulis illius
Assessorib. de hac re cōferre, & q
q̄libet sentiret exponere. Depre
hensus ē a. singulorum unanimis cō
sensus, quoad sentiam ipsam & sentiæ
rāes. Sanè reprehēdi ō potuimus,
q audita ppositiē ista, ō mediocriter
fuerimus commoti & cōglernati: Abhor
remus n. à scandalis & turbis, qb. sancta
dēs Ecclia tentat, & piorum oīum mentes
offendunt. Visum a. fuit ō parvū
scandalū, si tale qd in Ecclia vel
fieret, v tolerarēt v pbarēt vel
defenderēt: Quæris ergo?
Quæstiem ipsum q attinet, Improbamus,
neq p legitimo veroq matrimonio &
cōjugio agnoscimus copulatiem Eunuchi
notoriè talis cū juvencula et. cū
Parentib. in id cōsentientib. et. ave
dente Benedictiē Pastoris: Sentia
hæc ē comunis Nostratium & simplex,

Quidio complectimur & sequimur, quia
simplex est, & a principio veritatis ca-
lestis concepta: Non n. tutum est ind-
ulgere propriis speculationibus, & amplecti
aliquid absurd. Idcirco undique rationes conquirere
quibus id pingat & ab absurditatis specie
purgetur. Sententiam Nostram ex-
posuere Dn. d. Gerh. T. 7. L. Chrisost.
de Conjug. §. 235. & ex Dn. Gerh.
Dn. Dunte in Calib. Conscientiae p. 829.
Vos Ehrstaudt qu. 39. & post hos
Dn. Danhaur. Nr b. m. Theol: Conscient.
T. 1. P. 2. Dub. 3. q. 17. p. 813.
Neque dissentire possunt Pontificii,
Martin. Aspilcuta Doctor Navarrus
in Man. Confessariorum c. 22. p. 59
p. 258. inquit: XII. Impedimentum diri-
mens matrimonium est Impotentia coe-
undi. Est a. Impotentia impediens
Matrimonium impedimentum perpetuum naturale
aut accidentale ad copulam naturalem
perfectum &c. Dixi naturale aut accidentale,
ad significand. ex rebus causis id oriri, sc.
naturali, quae sunt sexus & verb. Frigidis.

& accedti, q̄ p verb. Maleficiatis.
proniam ad impedtm frigiditis reducis
oīs aliq nāe defectus aut excessus, &
arctio membri, q̄ copulam impediunt.
& ad maleficium s. fascinaēm, q lib.
accdte, q & ex abscissie, casrne vel
alio artificio nasciē &c. Unde sequ,
ō ee vex illud, q dnt Palud. &
S. Antonius, q q potens Matrimum ijlit,
ꝯ impotente, sciens impotentem ee,
ō pt se separare ab illa ij ejus volutem
ee q̄ ē vex matrimum, & sibi dbt
imputare ijlens ꝯ impotente: qa
fundtm eox falsum ē, cum ūr eos
NULLUM VEX matrimum sit, anni-
hilante illud hoc impedmto, q ē
IMPEDIENS & DIRIMENS &c.
Itaq q̄ad hunc Pontificium doct.
impdtm ex casrne ortus ē impediens
& diremens, annihilatq Matrimium
potentis ꝯ impotente, et. scientis
impotentem ee, neq pmittit, ullus
ee vex Matrimium ūr tales.
Antonin. diana in Suma Circumstan.
§. 14. p. 157. Circumsta Impotē (: i
frigidis & Eunuchis d qb. loqs :)
facit talem copulam ee ij nam,

qa ꝺ tꝫ finem ꝑ naꝫ intentum.
Id. voce: Impeditu Matrimj, §. 2.
p. 466. Nota 1. q̃ impotentes
impotꝫ ꝓpetuꝫ ꝺ pꝫ nubere,
ne in orde ad caꝫte vivend. qd.
nam ne intrinsecꝫ Matrimu rne
ē tradisi potentis ad usum & copulam
qjugalem, qꝫ impotentes tradere ꝺ
pꝫ, cꝫ ꝺ tant, nec pꝫ matrimj
vel alterius sacramti, aut ꝯ ꝯ rnem
essem ad suum ipsoꝝ arbitrium
immutare: Accedit Bulla Sixti
V. edita 1587. declarans matrimu
spadonum vel eunuchoꝝ prsꝫ eviratoꝝ
cꝫ qbusv. mulierib. sciscientib. s.
ignorantib. ee & semꝑ fuisse irritu.
Volumꝫ addere plura: Thesin
ipsam si spectamꝫ, impdtm illud
ipsam substam qjugii evertit &
cohabitiem qjugalem impedit: Benedictio
Eccla ꝺ efficit matrimum, sed ma-
trimd vero riteq facto ꝛdm institutiem
& ordinaem dꝫ inito benedicit:
Conservad n. sacrtis mata illegiti-
mam ꝺ facit legitimam, sed legitimam

atq ab autore sacramentorum ordinatum
materiam consecrat, cumq materia caelesti
unit, facitq organon divinae gratiae q
promissa est: Et docentib. Pontificij
q in citati ff, ratio effectus sacramenti
nullius ad arbitrium hominum mutari
pt. Pastorem n. solenniter copulantem
innuitur notorie talem cum juvencula
non debere defendi, in pone alia ratione
excusari, censemus. Atq si
sciens & prudens id facit, quod mereas,
nr Gerh. indicavit l. c. Si de-
ducenda res foret per omnia causarum gra,
in omnia incurrere deprehenderes.
Efficiens deus non est, a cujus institutione
& ordinatione discedit: Materia justa non est,
qua conjungentes non legitimi; Forma nulla
est, cohabitatio conjugalis, in quam
carnem conjunctio; Finem v. consequi
pt. Periculum q incurrunt sic
conjungentes, manifestum est; Nemo deum
tentat, q sic conjungit, q in potestate
non habet, & q deus dare non promisit.
Scandala q inde emergere pnt,
deplorabimus potius, quam ut enarremus.
Si descendamus ad hypothesin, prout illa
in quaestione priore est exposita, ponis

Eunuchus notorie talis, ab altera
parte juvencula est; Sanctissima sane
ordinatio Dei conjugium est, hono-
rabile conjugium omnibus, et lectus conju-
galis impollutus esse debet. Non vio-
landa tam sancta ordinatio est,
non exponendus est, lectus conjugalis pollu-
tionibus. non est status honorabilis de-
ducendus in contemptum visumque hominum.
Consensum juvenculae et parentum
temeritatem interpretamur inex-
cusabilem: non hoc in potestate pa-
rentum est, nec in potestate liberorum.
Utrisque superior Deus est et lex divina,
et ordinatio Dei sancta, non consensum
legitimum intra certos terminos
cohibet, nec fines egredi permittit.
At volenti non fit injuria? Quid ergo?
Ergo non peccamus permittentes, ut ruat
in exitium, qui temere se in foveam
et fluvium praecipitat. Consensus in
rem illicitam non facit rem licitam,
sed quia est in rem illicitam, a reipsa
fit illicitus. At poterit libido
extingui? non extingui, sed irritari.
Irritam hanc libidinem accendit,

& accensa ō pt restingri, unde ac-
censa ē: Quid q. si donum ꝯtinentiæ
se habere profiteatur? Cur q. ō ꝯtinet?
Cur ō utitur dono divitus ꝯcesso, si ht?
Quid si sub ꝑte ꝯtinentiæ foveat
& exerceat intus & in occulto de-
testandam impuritatem, & sub operculo
imaginari ꝯjugi ꝯtinentiæ donū.
ō ht, sed ꝑpetuū illius possessionis certus
ō ē. Temeraria q. ꝓmissio ē ꝓ-
mittentis, expectaturum se ēē mortem
impotentis mariti. Votū ꝯtinentiæ
ꝑpetuæ damnatur in Pontificiis Ab-
thodoxis, qa Deus eo voto tenetur, sine
ꝓmissione suscipiatur, q. voveat, id, q. vo-
vens in potestate sua ō ht, cū injuria
sancti à Deo ꝯstituti ordinis & Remedii:
Et tn id hactenus tolerabilius ē, q.
q. vovêre, soli vivant. Hæc v. co-
habitatio libidem accendet, & sopitum
ignem excitabit, & oēm impuritatem
forebit. Mulierum fricticium q.
Tristades dicebant, horrenda libido &
turpitudo fuit: Nonne juste abomina-
mur eam libidem & turpitudinem, q.
ab illa sola membri, q. exercetur, dif-
ferentia distinguitur? Quid si, ubi
vcale membrum adhibetur, aggravari
libido ceasetur, qa hoc ad irritandam
libidem aptius sit? Rem turpem,

& q̄ ij naam ē, abominamur & ma-
lumus obstupescere & turpitudinem detestari,
q̄l plura de illa loq̄ ejusq̄ gravitatem
exaggerare. Neq̄ huc pertinet dictam
ostendere & deducere conjugii, q̄
iniit senex cū Vetula. Nam
in q̄stione proposita describitur Eunuchus
cū juvencula ijtens. & senum alia
ē rad, q̄a Eunuchorum & Vetulae gdo
alia q̄l juvenculae. Eunuchus v.
ēe Pontificium, juvenculam ēe
Lutheranam, & in Aula Lutherana
hoc fieri, Eccl̄am Luth. in plenitudine
adducit, & portam aperit scandalis,
q̄ ex Eccl̄am Luther. ō tolerantiae,
ō probatiae, in Eccl̄am Luth. introdu-
centis, à qua tn̄ oīs scandali ipsius
oī cura removenda ē.

II. Quaestio posterioris decisio ē faci-
lior, ex decisione prioris. Poenae
Politicae rationem Prudenti Magistrui
relinquimus. Is n. certiorem oēs ex-
aminare & exacte nosse poterit.
Pietas & Prudentia Magistrum docebunt,

salutari remedio scandalum tollere
periculum avertere, dissensumque suum
Zelumque pro Dei Dei ordinem publi-
cè declarare. Unanime quod nos
votum est separari adeò illegitimè
periculosè, scandalosè ingentes,
vel ex ditione pii Magistri ejici si pa-
rere nolunt vel cogi non possunt.
Existimamus et temeritatem Pa-
rentum gravi poena coercendam
et reprimendam esse, quod filium tanto
exposuerint periculo, scandalo offen-
derint Parentes pios alios, et
Dei sanctam ordinationem omnium majoris
estimaverint. Pius ac Prudens
Magistratus poenam sine ambage deter-
minabit. Invocamus a. Deum omnium
ut Magistratum omnem Christianum atque Evan-
gelicum suo S. Spiritu regat, qui doceat,
scandala manifesta odisse et zelo
justo tollere, ut pacatum sit eorum
Imperium ac regimen omnique Dei benedictione
floreat, et protectione tutum sit: Neque
reprehendi possit, qui laudibus excitandus
est, et accendendus zelus piorum Verbi
Ministrorum, quibus tamen incumbit scan-

dalorum quietio & redargutio publi-
ca. Deus O.M. eos corroboret, ut
sic loquendi des verbum, prout id loqui
oportet: Haec nostra sententia est, nam
hoc votum nunc! Scriptum Argen-
torati & sigillo Facult. Theol.
munitum Anno 1667. d. IIX. 9bris.

(L.S.)

Des Durchl. Churfl. zu S. u. S.
Herzog Joh. G. II. gnädigster Befehl ist
hierin; daß der Pfarrer zu Sadisdorff
Matthäus Kühn, auf derselben Geheimen
Cammerierers Bartholomaei de Sor-
lisi, anmeldung, ihm mit seiner Ver-
lobten Jungfer Doroth. Elis. Lichte-
wein, auf sein Hause Schmiedtberg
alsobald nach Verlesung dieses, privatim
copuliren u. trauen, u. sich hierbey
in keinem wege etwas irren od. ab-
halten lassen solle. Hatzedel S. Chr.
Dl. wollen ermelten Pfarrer aller
Verantwortung halber dieselbe
gnädigst schutz leisten u. schadlos halten,
allerdings sie zu dem ende des gewöhnl.
Chur Secret hierüber drücken lassen,
haben es auch eigenhändig unterschrieben.
Geschehen Dresden am 14. Jan. 1667.
Joh. Georg Churfl. (L.S.)

Athenagor. Apolog. p. 41. ex Vers. Gesneri:
Quorum, quem etiam appellatis nobis Lib. filiorum luxerit, reputat, & in alium, qui in procreanda sobole fiducia. Quemadm. n. agricola, postq semina terræ mandavit, assiq tempus exspectat, nec alia sua impensa nobis et. quæsita modo liberos parere

Aristot. Politic. l. 2. pulsu prioribus ἀδελφοῖς ἀδελφὸς ἐγίνετο τῶν ἀεὶ γενομένων, ἢ θάλλει ἡ μήτρα τεκνοῦσα πρεσβύτερα πρεσβύτερα. Solon novit hæc quoniam ἄπαιδα ἐ γήρᾳ, ita filios cū procreandorum egestas.

Can. l. 32. can. 32. Conc. Tol. 3. c. 17.
Lib. de Spectac. Ll. p. 603. Qui fœminas ad stuprum adhortatur, qui ingenuas, bonam vicinarum mercedem lucrantes, in ingressu alienis adscribunt, aut deo expugnatas. &c.

Finis interny & adæquatus Nuptiarum
est intentio prolis & appetitus sui,
ideq jure & institutis divinis: hinc fi-
rem intendit Auctor Conjugii, & vult
ut ab illis intendas. Gen. 2, fi. C. 1, 27. 28.
Matt. 19. 4. 5. Luc. VI. 18. 23.
Si ergo conjunctio nuptialis intendi debet
(1. Cor. 11. 3. 1. Pet. V. 5.
Generad: Et in qua conjunctio illa d
intendit, illa d ē nuptialis, sic ma-
trimonium contraria, & officina
Castitatis. Et quidem: si liberos procreaveris. in hac
matrimonium, c. all. ja de glit. V. Ritterhus. de Instit. et
nupt. p. 63. Strym. Ex. 29, 21.

Confect.
Conjunctio q. Eunuchi & mulieris d pt dici
Matrimonium, Novell. Leonis 98.
Gerh. in Loc. Theol. & ap. dedek. Vol. 3. Consil.
l. 2. de spousal. n. IX. p. 74.
(Tac. Tacit. Annal. de Messalina & filii nefario ma-
trimonio. Vid. plin. & eund. Suidas.)
Venerit q. [illegible], Marcellum, qui sobolis ne tam dicax, quam
ejusdem ex ea sobolis spes, Patet liberos exprimere, evidens
Euang. p. 20.

II.

Idcirò & concomitanter intendis et. Vo-
luptas, & remedium Ustionis, qa id opi
gnis à Deo conjunctis ē & connexum.

Confect.
Voluptas Venerea, d gjuncta opi gnis,
sola & pe intenta, d quæst Matrimonium
& conjunctionem Castitia & exercit, d licitis.
OVS generis fit ut bgg in fine ōne.
Hinc mulier ewagos qd. Græca & Theodor. Marchionem
Soletanum, in captivos eunuchi: sæ Orientem ex
populatas terras: libi, sive, quo vir ac Marito desistere,
voluptate tori, ac simul fœcunditate, potiari.
Lipsius de Regn. Ital. l. 6.

Martialis l. 6. Ep. 67. Cur tūm eunuchos habeat
tua Sellia gnis Pannice? nulli fletui, Sellia,
d parere. Juven. Sat. 8. & q. abortivis
ore ops. Hieron. in Longam fœcundam
Libitinam exercuit frudorem dr.
Oriol. Hunel. de Origin. Fabul. C. 35. p. 297.

oia includit Agrippina ap. Tacit. Ann. IV. 53. negans aliud probis, quam ex matrimonio solatium ee.

III.

Eod. modo & concomitanter, ō seorsim intendis Mutuum Adjutorium, np. acquisitio & conservatio rei familiaris, educatio liberorum p qt. scil. Societas Conjugalis haec talia veluti partes ptinet, quae ex totum suum Matrimonium gstituere nequeunt, nec fingi qd. pnt.
gent. Friedlib. Medull. Theol. p. 1025.

Consect.

Conjunctio Davidis & Abisagae ō fuit matrimonium, 1. R. 1, 4.

Matrimonium commendant quatuor:
1. Inclinatio seq ad sexum, natae in ipsa Crimine
2. Flammae libidinis q post lapsum accesserunt
3. Continere poe, dorum dns ō comne, sed singulare ē.
4. Quod jam in hoc effectu mundi senectus nunc imbecillior, minus potens ē, ad resistendum libidini, nisi p gjugium.
Chemn. Ex. Conc. Trid. P. 3. 7 Calib. c. 8. p.

Finis Externus,

Est ipsum opus Generaīs, quod à Deo dr Unitio carnis, Gen. 2. fi. Marc. x. 8. Generaō frtr ē Proseminaō, s. Conjunctio ō tm membrorum genitalium, sed et. sangui-nis, s. seminum, al. & infantes opi grāis apti dici pōent. V. Leichner. Exerc. de Generaē.

§.

Hic finis qa externus ē, impediē inrdum à cāa ēna impediente: ut Morte no-vorum ~~nuptarum~~ jugum ante concubitum. vel Maleficis artib. ita ut Proseminaō nulla fiat, fieri tn posset, remoto im-pedimento, & sperata atq intenta fuit.

§.

Proseminaō facta alia ē fœcunda, qd seqē fœtus, alia infœcunda, qd nullus seqē fœtus. Utraq tn frtr ē Proseminaō s. jjunctio seminum, licet infœcundorum, & fœcunditas intendiē & sperae.

Copulae Viduis prohibita, donec bona defuncti conjugis cum liberis diviserunt.

♀

Moritz, ad Superint. Pegav.

PP. Wir mögen euch nicht berg, welcher gestalt Bistanhero in U. Stifft N. Diese Verd. geschehen, daß diejenig personen, welche ad 2da vota schreiten wollen, eis in andern orts Pastori von dem Gerichte daselbst Schein beybringen müssen, wie sie sich mit ihren Kindern erster Ehe, wegen des ihnen zustehenden Muttertheils vergleichen v. abgefunden. Wann wir dann in unserm Wahnsteinischen Pegau es ebenmäßig also gehalten wissen wollen. Als e. u. b. h. an E. Uv. bey denen sämtlich euch untergebenen Pastoribus, diese Verfügung thun v. denenselben andeuten, daß sie diejenig personen, so ad 2da vota schreiten wollen, noch vor dem dritten aufgebot ein Schein, von denen Gerichten selbig orts, wie sich mit den Kindern 1. Ehe wegen des ihnen zustehenden Muttertheils vergleichen v. abgefunden, beybringen, beschaffen, auch ehe v. bevor solches erfolget, weder mit ferneren proclamationen noch copulationen verfahren, v. es anders d. halten sollen. Ex d. p. Mbr 26. gtr. 564.

Quo decid. weil die Kind 1. Ehe sonsten entweder in weitläuftig processen geführet, od. gar ihr das ihrige gebracht werden. Malete in Episcopatu 5 fol. ad Tilsen.

Probatio Nuptiarum factarum.
ad Fox. secul. pertinet, qua facti,
V. c. XI. ii de praesumt. Carpz. 3: 27. n. 3.

Praesumuntur ex nomine filii in testamento, nisi constet
fuisse tantum concubinam, Nov. 117. c. 2. Stranch. disp. 4, 4.

Probatur ex tabulis nupt. quae J. Rom. requirebantur propter
ii, Stranch. disp. 4, 7.

Hodie probatio vix exigitur, qua contrahuntur per Cop. sacerd.
Stranch. ib. Imo in casu definientis Copulae
sacerd. probatio fit per probationem sponsal. publ. et segregatis
concubitus, V. supr. Consil. II. Jener. tit. de Can. Eff.
sponsal.

Von Gottes Gnaden Ihr Moritz

Würdiger, Liebe, Andächtiger, und getreue, Wir haben Uns euren unterthänigsten Bericht vom 15 Junij nechsthin, Andreas Heidems, mit Dorotheen Caspar Willigs nachgelassener Tochter vorhabende Ehe betreffend, gebührend vortragen lassen, und die Nothdurfft erwogen. Begehren darauff, ihr der Superintendens wollet zuförderst fleiß ankehren, Heiden zu bewegen, daß Er sich noch ante copulationem zur Evangelischen religion bekenne; Es geschehe nun solches, oder nicht, habt ihr ihn

irre, oder auch sich mit ihr zu
solchen ende an andere Orthe be-
geben, ingleichen, daß er die Kind,
so Gott beschehren mögte in Kei-
ner andern, alß der reinen Lu-
therischen Religion erziehen und
unterweisen laßen, sich auch ohne
Ärgernuß in Unsern Landen ver-
halten wolte. Möchten wir euch
nicht bergen, und es geschicht daran
Unser Wille und Meinung Datum
Moritzburgk an der Elster den 5.
Julij Anno 1669.

V. Seckendorff.

D. Triller.

Eydes Notul.

Demnach ich Andres Heyden, mit
Dorothen Caspar Willigs nachge-
laßener Tochter in eine Christl.
Ehe mich einzulaßen gesonnen, und
mir zuvor Predigambts wegen an-
gedeutet worden, ein Zeugnüs
aus meiner Heimat zu bringen
daß ich ledigen Standes sey; solches
aber ich mich daselbsten als einen
Römisch-Catholischen Orte zu erlangen
nicht getraue. Als schwere ich
hiermit zu Gott dem Aller-
höchsten einen leibl. Eyd, daß
ich weder in meiner Heimat, noch ir-
gendwo anders mit einiger Weibs-

person, außer was obbemelte
Dorotheen Willigin belanget, nicht
Verheyrathet, noch Verlobet bin,
So wahr mir Gott helffe, und
sein Heil. wort, durch Jesum
Christum meinen Erlöser, Amen!

Actum Suhl den 9 Aug. 1669.

Jat. ist vorbeschriebener Eyd in
beyseyn des H. Superint. uf vor=
gehende gebührende Erinnerung
und Verwarnung von Andreas
Heyden abgelegt, und zugleich die
Versprechung, dem [illegible] gstl. befehl
gemäß, geleistet worden.

Qvi Cognvbandi, Nocive.

I. R.

Soli Parochiani, & v. forenses, q ad Sacr. dotis copulandis parochiam & ptinent, ad vitandam q̃stionem.

Gen. XIII. §. pen.

Exc. 1.

In casu necis, Carpz. 2: 148.

2. Si à Consistorio dispensat, & Pastori ordinario sol. usq; honorarium debitū, Carpz. 2: 148.

II. R.

Nonnisi denunciati publicè q̃ tres domini, cas, remine intervenient, Greil. Trid. Sess. 24. c. 1. Gen. XIII. §. 1. fi. Carpz. 2: 139. Hy. Sut. Pand. p. 32. & 34. Forma denunciei exhibet in Hy. Sut. p. 36. c. 27. & Parsal. c. alt. & clend. Sponsi. c. alt. & matrim. cum. Danna Longobard. p. land. Gotth. ad Not. Leon. Hy. Sut. Bosqvet. ad Decret. 3. l. 3. Implicat. 1. & 182.

Luther. in Cat. Hy. l. 4. p. 15. cur aliqua recenseat. vide disputat. omitt. & Carpz. 2: 139. vi. ibi, d. 140. Tale est in casu Lutheri stat. Ling. Cap. c. ut impedimenta cognoscat & removeat, Carpz. 2: 138, 3. Effectu, exclusis impeditoribus, trimum post factum trinam denunc. Berlich. Decis. 76.

Denunciat fieri debet nisi cā cognitā, à Parocho, denunciaturo, q ingrat: de consensu eor, quor regnig de sure, Parentum & tutor.

de desponsat cum certis: De Consangt & affinit: de Fide & matrib. copulandor,

Gen. XIII. §. 1. Ebnerd. C. 1. l. 3. Carpz. 2: 71. & 138.

+ si testimonium regnig & pt negare, Jurisp. pt imponi, V. Hyllenq.

Si videat i videbit, de tempe metu exacto, Videq. & Si. Stephan. mat. q. si generis Videq. Si. Sanctum, Ebnerd. in fi. C. de Sanct. Ecclesiis. l. 40. 37. Carpz. 2: 158–161. nisi dispensat impetret, d. 162. 163. 164.

Si utrag pte sui juris, de q̃ualis. publicis cautū, q si omissa, dari adhuc habenda & q̃ testib. testib. unus plurib. Ebnerd. t. t. 1. §. 2. tres ad q̃ 2 V.

Si pacta dotalia gererint, Jure Statutorio, ut Lyncker. Sax.

+ si ejus causa, ut longa intermissio cohabitatis defuncti q̃rendi, 164.

Dispensandi jus tit S. Rotulus Luthea, Elector Sax. & Senat. Dist. Carpz. 2: 162.

Catholic et. Serenissi Fratres & cor Sancty Lutheri, V. Defend. Consistor. & ed 1688.

+. si prig matrimonium q̃ divortium dissolutum, & latum, & post alig tempus nuptiæ rite q̃mittendæ, Carpz. 2: 165.

Si videat bene materiam desumsit & Libris primi matrim, Jure Statutario, in Episcop. Numb. & Lyncker. Pegav. Vid. Sax. & Leg Jure Communi Elect. Carpz. 2: 171.

In articulo mortis Copulam.

Ampl. II.

Denunciand fieri debet, o tm in loco ~~sponsae~~ ubi nupt[illegible] celebrandae, sed & in Ecclia in qua sponsus vel [illegible] nati vel educati, etsi o amplius ibi habitent Rad, als da vor Urbanus, Agen. XIII. §. [illegible] Carpz. 2: 139. [illegible]

Exc.

Si qs alienti natus, sed o educatus ibid. & [illegible] ignotus. V. Conc. Trid. sess. 24. cap. 7.

Pro Actu proclamatis Pastori debet 1. grossus, Agen. XXVI. Carpz. 1: 111.

III. Reg.

Ante Copulam S. Absolutio & Communio petenda, & qd. triduo ante, Conc. Trid. sess. 24. c. 1.

In actu Copulatis plurium parium, si ex errore [illegible] dotis copulam [illegible] inicium sponsalia [illegible] an Matrimonium valeat? affirmatur fuit in [illegible] ap. Kircher. l. 3. Cent. 2. p. 330.

Negat Aut. Polit. [illegible] V. [illegible] P. 1. p. 75. [illegible] Bachov. ad Wes. n. 2. de R. N.

Intervallum debet esse inter sponsalia & Nuptias, Alex. Comnen. ap. Bonefid. p. 34. & p. 37.

Reg.

Et tempore licitum, nisi pro expresse prohibet: ut tempore sancto, à Dominica 1. Adventus usq ad Festum Nativitatis.

Agen. XIII. §. 3. fr. 2. Carpz. 2: 151.
Hildebr. & Nupt. Vet. Christ.

Tempore Jejunii Quadragesimalis, in der Fasten Zeit, c. 52. C. Laod. d. A. G. §. 3. Carpz. ib.
Nicol. 1. ap. Car. p. 566. à feria 4. Cinerum, Conc. Trid. sess. 24. cap. 10. sub poena separatis, conc. Merd. Carang. p. 292.

Exc.

Nisi dispensetur à ~~Consistorio vel~~ Senatu Ecclesiastico vel Principe, Decr. synod. l. 4. §. 2. fr. 2. oder unsern sonderbaren gnädigst. Nachlassung. Carpz. 2: 152. 153.
Hodie post divisum Electoratum sax. Jus dispensandi his in casib. competit singulis serenissimis Heredib. Principib. in suis terris,

II. prohibet

Dieb. Dominicis & Festis, qa pp negotia Cor-
ralia impediunt hoes à divo Cultu,

Assen. XIII. §. 3.
Carpz. 2:154.

Nec tertia dies incidat in Festum, Carpz. 2:15

Exc.

Ex justis cais gcessum e, sed d nisi pacto
sacro & instione Catechetica,

d. Ag. XIII. Carpz. 2:155.

Locus.

Harmeropul. l. 4. t. 5. §. 28. Μηδεὶς μυστικῶς σεφανούσθω, ἀλλὰ παρόντων πλειόνων, Nemo clam, nuptias ijs heus, coronet, (: ita Goth. malim, Nemo clam copulet, nuptias ijs heus, abundat, (: ō eō refert tē clam:) Qui n. hoc efficere ausus fuerit, poenā ei irrogatā castiget, Quia & ipse Sacerdos, ut p. indecoris & illicitis reb. operam suam & essentiam obliterit, meritas pendat poenas, ἢ τὸν τῶν ἐκκλησιαστικῶν κανόνων δεδέξεται, juxta ea quae hac re Canonib. Eccl. Constantinopolitanae auctae sunt.

Reg.

Regulariter in Eccl. copulatio fieri debet, c. nullus. 30. q. 5. c. cum habitu. f. ix de clandestinis. Agen. XIII. §. 4. Carpz. 2: 143.

Seq. J. Rom. ret. in Villis, Apul. in Apol. p. 329.

Exc. I.

In casu necessitatis, d. Ag. XIII. §. 4. utp. morbi, quo tamen casu superintendentis est Concessio, ō Pastoris, Tum & ille rem factam referre debet Senatui Eccl., Decr. Syn. h. t. §. 3. Carpz. 2: 145.

Exc. II.

Nisi Princeps vel Senatus Eccl. ex justis causis dispenset, & concedat, Decr. Synod. h. t. §. 3. Pol. Ord. tit. XVI. Carpz. 2: 144.

Exc. III.

Nobiles ne quidem opus habent dispensatione, ex morib. hodiernis, Carpz. 2: 144, 11. olim et Principes & Comites in Ecclesiis publicè copulati, excepto Popponis Henneb. & Guttae Landgr. Thur. Spangenb. 2: 26. p. 106.

Exc. IV.

Si adest metus fugae, in Consistorio, Carpz. 2: 146. vel in Praetorio aut Curia, id. 147.

An in loco & parochia sponsae nario copula
Sacerdotalis facienda?

Aff. sponsa ē prius Marito adducenda aut tradenda
nisi sit uxor, q fit p Copulam Sacerd.

Neg. Autoritē Juris Hebr. V. Ll. 8°. Mt. 22, 2. [illegible]
ij Mt 25, 1. Jud. 14, 10. Forner. 6. R. Q. 13.
Stuk. Ant. Conv. 1: 4.
Juris Rom. ubi domum dulci regnis ad nupt[illegible]
& qd. in aedes mariti, l. 5. d. de R. N.
ibi Sacra pacta.

Rescriptus A. 1675. M. str. Ad Sapient. Apold. ut ēt qd.
arbitrio ijhentis, ubi velint se copulari, ita tn
honoraria parocho sponsae et solvant.

Ritus secundarius Coronandi sponsi.

Aufgabe,
da vor dem einsegnen d Trauung ist nun
und d Braut wird, v. sie stumm
und Versagt wird, darbey wir Exempl. anführ.
abrogat f. Hesen. XIII. §. 2.
D. Adam Observat. Philolog. in Hennebergia.

Corona Nuptialis. V. Hillel. V. Exam. M. 2, 6. Pomeran. Colleg. Exam. M. 2, 7.
Imprimis v. in Graeca virgine ritu assyrio
mori. c. gestat. ferri Corona,
q an gestat Vi imperata, dissentiunt Doct.
V. Corpp. 2: 237.

Liturgia, & Musica Lutheri, & solennis deductio
ad Templum. l. c. Pompa Nuptialis. l. 22. f. de
nupt. l. 24. vs. Goth. d. Nov. Leon. 89. t.
q omittit ob crimen Quaestori gentilis. Corpp. 2: 150.
V. Hillet. ad N. V. Cl. q Baron.
Sacrificium & oblatio, Nosch. Leon. 98. t. & ad N. 89. Goth.
Rituale Graecorum vetustum, Cantacuz. Thesaur. c. 4.
Prohibet Nicephorus Nuptias mali, Leo. Thesaur. c. 4.
ritu Graeco celebratas, V. Corpp. p. 233
Epula Nuptiales pag. Copulatae, q. modo pomi
& Ll. Cantharis, Hesen. XIII. §. 2.
Corpp. 2: 142, 5. Hos. Ed. Lit. Sax. Constitut. p. XIII. f. 111.
K 149.

Corona et. Sponsa sine caelebs, Vitry
de Civ. Dei item, tum morib. Graec, tum
Leon. Nicephori Confessoris pag. 196. Juris Graeco-
Romani Freheri Tom. 1. ubi respicienda sit.
Sacer vocant, h. e. Corona virginalis, petig
& ponsalitia ut & Versio.

Contrarium tu q Aloy observat & Bigamis,
ut vocant, et. corona concessa, ut Nicet.
Nicetas, Metropolita Heracleensis p. 310. ib.
V. Pomer. l. 3. Inv. Or. p. 187.

Ritus & cultus Coronae q. Leon. M. 2, 7.

Nuptiae, f. Glumacius Matrim.

Sponsalia, Sponsa, Sponsus, Nuptiae, Matrimonium

IIII.

2da deductio in templum, alterâ die,
Luth. ff. Ag. l. t. p. 15.

IV.

Concio Nuptialis, Hochzeitfredigt, [illegible]
Messap. de qb. nihil in Agend. Eccl. Dd in
Agen. XXVI. f.

VI.

Sportulae et. dur, q in pupillis plebi erogandae erant,
Apul. in Apol. p. 329.

Sportulae pro actu Copulatis debent Pastori 2 ge [illegible]
Agen. XXVI. Carpz. 1: III.
Scil. Pastori Pagano, & nisi alicuti plus [illegible]
Pro Concione it. Nuptiali in Pagis 3 ge, Agen. XXVI
Dd hodie ad minimum 12 ge Carpz. 1: 113.

Rit. Matrimoniales plerorq. Francie
Leberi, Bosquet. ad Durand. 3. l. 3.
Ep. 182.

RITVS COPVLATIS FORMALES:
in eccl. celebr.

S. Gregor. sacerdoti de forma copulandor. in
eccl. matrimonio. Hyand. Ant. Gr. p. 34.

Ep. Rom. 2ª Greg. V. Disp. & Hyf.
In nupt. gentis egptum ap. Durand. p. 55.

Ap. veteres Italos jurij. in ulm fuisse, collige ex verbis
Pythag. Callicratij filia, Pythagoreæ, ap. Rob. Stm. 72.
Adultera et ... fida ē erga Vnū deos & gros juravesat,
Vnū cum parentib. & cognatis fuis, & gentilitatis,
gñiāē uñ. Marito ad sacra Comitem & Liberos genitos.

Matrim. sacr. Sanctior. Conventionum,
V. Hildeb. & Vngl. Epistem. Ms. 2, 6.

3.
Dff. Pontificiū Calixte: Valid. contrā Matrimonium
sine Epist. & Parocho, in loco, ubi tridet. Concil.
recept. Trident. 24. de Matrimo. D. petrii
sive in captivis ap. turcas. Dñs Lutman. cand.
eam putat ee inter Hereticos, q tu Presentem
& putat admittend. Anal. Dian. 3 Sum. tit. Matrimon.
d. Reichard. 3 Tann. & Rotam. f. 59.
putam Sacerd. ō ee & esse Matrimū. Panorm. Hr. Muller.
Mayr. Ch. f. 298. Matrimon. D. Lut. f. this 53. d. f. 363.
Dist. 3. inter alias ap. Nicolai & ex Imp. Partic. & esse Sacerd. ō ee
de Sacrilegio, qd Ep. Lut. in hoc ō vult Sacrilegū. Sacer-
Sacerd. ordines congruum habent ad peccata officia
& Orāē 1. Tim. 2. Apost. observare & impellere
Scrit. Coloss. 1. Tim. 4. Paul. jubet inter se matrimo
nii ee gratē. Col. 3. Coniug. egoritis servare amo
gñdo Coin in nōe Dñi Vbi sacite.
V. Mychel. Cist. 4. c. 6. p. 482.

Sacerd. Regni 3. Rap. Carmag. p. 24. Cabey. 3. p. 5.
Comist. 4. Sacerd. Carmag. p. 293. 295. Hr. Ulsb. & Vngl.
Ob eand. gñdem egressi primā vocte 6. 13. C. Lutth. 4.

Hanc Benedictio gram spectat, ut in Matrō
ordinary, sine vobis Sacramti insignis ab Ecclia
Rom. & olim tenta in Instrum. Vngl. usitata,
D. Sacramentum D. Coniugii ipsa gratia, mysti
V. Conc. Trid. Sess. 24. gra, q naturam amorem efficeret,
indissolubilem naturam confirmaret, conjuges sancti
ficaret. Augustin. jg alij hoc ett: proles tria
bona Conjugij, bonum fidei, singulis, ge mutuo gñ
Et proles hi corpij, ne alter alteri fraudet. B. Petri.
& B. Sanctitat, qa ē Copula indissolubilis, fiunt
thy diligit Eccles. Clemens. Ep. Conc. Trid. T. 3. p. 17.

Copulatio Sponsi & Sponsæ ad sacerdotē, Disputatio
& Sponsalia & Matrimonia.

4.
Copulatio Sponsi & Sponsæ ad sacerdotē, Disputatio

5.
Chirotonia, copulatio in genua provolutio.
& Benedictio. V. Hyand. Ant. p. 16. 17. 18.
Qua benedictio ad institutio tua desumta,
Gen. 1, 28. & C. 9, 1. docente Leone Ch Imp. Nov.
98. ibi: Sacerdos ad initium conjugij à Sponsa,
tore, q Vxor ad mutuum copulavit, quām,
ciata benedictij verba sum effat.
ejusd. benedictij vestigia in Rep. Ind. Tob. 8. 7.
In Ecclia Christiana invaluit mos ad initio, ipse
Tertull. c. 14. Concil. Carth. 4. V. Goth. ad
Novell. Leon. 89. ubi Leo neglectum q alio
tempore S. benedictionem renovat, ne Matrimo
nium citra eam gñmeret.
Sacrificium eand. revocat d. Leo Imp. l. IV. 98.
v. i. Hr. Ritz. Anal. p. 2.

In Ecclia Reformata à Calvino omittuntur verba illa: Confirma
& tua benedict. gratia gnancia, Deus vobis det
bona S. Spus ad fovend. & honorand. ipsū Connub
inter se, & patet ex Hyand. Ecclia. Graec. p. 35.

ex legitimes

Party legitimy lic. q nuptijs con-
cepty de jure q̄ nunq̄ ille q̄ st. q. nasci-
turum edij Mense septimo, ex justa Hippocratis,
l. 12. d. t Stat. hom. Carpz. 2: 225, 8.
licet uno saltem die mensis septimi sit inchoa-
ti, post trunc. t Bened. Carpz. 2: 224.
Mensis a. 30 diebus q̄stat, l. ubi. 101. de R. J.
Ord. Cam. p. 2. c. 30.
Ramchb. 2. q. 24. Carpz. 2: 225.
Et quatuor mensibus post nuptias, legitimy ē,
pt n. septimo q̄cepty ēē, Carpz. 2: 226.
octomestrem partum magis ēē aptum t vivendo, Franc.
Mauricay t morby Mulier. Eph. Cr. 1669. p. 10.

2.

A morte t genita Mariti q edij in prin-
cipio mensis Undecimi, q legitimo habet,
nec ex alio q̄cepty q̄nunq̄, Gail. 3: 15.
Tiraq. in l. si unq. n. 108.
Carpz. 2: 225.
Jo. Peyssard, de temp. hum. part.
Ephem. Lud. 1666. XXXII. p. 368.

3.

Party ante benedict. Sacerd. q̄cepty legitimy
t subsequy matrim.? Et etsi q̄ interveniat
eor mortem alterutrius Benedictio Sacerd.
& nō receperit, tm legitimy q̄ Legem
& legis q̄nūtiem, q. tantū Bened. Sacerd.
impetraverint, nisi vir major q̄ liberit,
pt faxorem liberos, Decis. Elect. 49.
V. Struv. q̄ fund. C. IX. §. III. n. 12. 13. p. 309. sqq.
Richt. de Succ. ab int. §. 1. n. 3. n. 10.
Struv. Synt. J. Civ. XXVIII. 3. 26.

Bill. Besold. thes. Pr. voc. tutt. 39.

Exc.
Party impfecty, t q̄ mox obiit, etiam
cepto t gnto mense, in septimanū 20.
vir 22. edity q̄ legitimo habet,
Carpz. 2: 227.
Vir in dubio semq̄ q̄ legitimo habet, ib.
tempy vitalitij ēē presum ab Electore,
t. Carol. 4. post limitationem tempūm
generalium utey, ib.
Gudin. Enchir. Viner. p. 543. limitat istam regulam
in casu dubio t partu septimestri t multis in-
stitit instituen curatorem. Et tractatus
de iis impotis quibus ē t turbantur t
ea multa matrimonia aliq̄ facta.

Ll. Civiles t canonicam.
Prolis ex incestu nati, t postea q̄ dispensatum ma-
trimonium fuerit, an incestuosi legitimati t
non legitimi succedant? Rey. q. disputat tales
q̄ legitimat, q̄ matrimonium tm fuit nullū. Affirm.
Decretum in Camera Magna Parisiensi m. Dec. 1664.
q̄ Jure Civ. tenet Lutherus mag. dubii, q. incestuosi
legitimati t subsequens matrim. Wes. 24. c. ult. M. comm.
Carpz. 2: 226. tit. 11. def. 1. 2. 3. 4. 5. 6. 7. 8. 9. 10. 11. 12. 13. 14. 15. 16. 17. 18. 19. 20. 21. 22. 23. 24. 25. 26. 27. 28. 29. 30. 31. 32. 33. 34. 35. 36. 37. 38. 39. 40. 41. 42. 43. 44. 45. 46. 47. 48. 49. 50. 51. 52. 53. 54. 55. 56. 57. 58. 59. 60. 61. 62. 63. 64. 65. 66. 67. 68. 69. 70. 71. 72. 73. 74. 75. 76. 77. 78. 79. 80. 81. 82. 83. 84. 85. 86. 87. 88. 89. 90. 91. 92. 93. 94. 95. 96. 97. 98. 99. 100. 101. 102. 103. 104. 105. 106. 107. 108. 109. 110. 111. 112. 113. 114. 115. 116. 117. 118. 119. 120. 121. 122. 123. 124. 125. 126. 127. 128. 129. 130. 131. 132. 133. 134. 135. 136. 137. 138. 139. 140. 141. 142. 143. 144. 145. 146. 147. 148. 149. 150. 151. 152. 153. 154. 155. 156. 157. 158. 159. 160. 161. 162. 163. 164. 165. 166. 167. 168. 169. 170. 171. 172. 173. 174. 175. 176. 177. 178. 179. 180. 181. 182. 183. 184. 185. 186. 187. 188. 189. 190. 191. 192. 193. 194. 195. 196. 197. 198. 199. 200. 201. 202. 203. 204. 205. 206. 207. 208. 209. 210. 211. 212. 213. 214. 215. 216. 217. 218. 219. 220. 221. 222. 223. 224. 225. 226. 227. 228. 229. 230. 231. 232. 233. 234. 235. 236. 237. 238. 239. 240. 241. 242. 243. 244. 245. 246. 247. 248. 249. 250. 251. 252. 253. 254. 255. 256. 257. 258. 259. 260. 261. 262. 263. 264. 265. 266. 267. 268. 269. 270. 271. 272. 273. 274. 275. 276. 277. 278. 279. 280. 281. 282. 283. 284. 285. 286. 287. 288. 289. 290. 291. 292. 293. 294. 295. 296. 297. 298. 299. 300. 301. 302. 303. 304. 305. 306. 307. 308. 309. 310. 311. 312. 313. 314. 315. 316. 317. 318. 319. 320. 321. 322. 323. 324. 325. 326. 327. 328. 329. 330. 331. 332. 333. 334. 335. 336. 337. 338. 339. 340. 341. 342. 343. 344. 345. 346. 347. 348. 349. 350. 351. 352. 353. 354. 355. 356. 357. 358. 359. 360. 361. 362. 363. 364. 365. 366. 367. 368. 369. 370. 371. 372. 373. 374. 375. 376. 377. 378. 379. 380. 381. 382. 383. 384. 385. 386. 387. 388. 389. 390. 391. 392. 393. 394. 395. 396. 397. 398. 399. 400. 401. 402. 403. 404. 405. 406. 407. 408. 409. 410. 411. 412. 413. 414. 415. 416. 417. 418. 419. 420. 421. 422. 423. 424. 425. 426. 427. 428. 429. 430. 431. 432. 433. 434. 435. 436. 437. 438. 439. 440. 441. 442. 443. 444. 445. 446. 447. 448. 449. 450. 451. 452. 453. 454. 455. 456. 457. 458. 459. 460. 461. 462. 463. 464. 465. 466. 467. 468. 469. 470. 471. 472. 473. 474. 475. 476. 477. 478. 479. 480. 481. 482. 483. 484. 485. 486. 487. 488. 489. 490. 491. 492. 493. 494. 495. 496. 497. 498. 499. 500. 501. 502. 503. 504. 505. 506. 507. 508. 509. 510. 511. 512. 513. 514. 515. 516. 517. 518. 519. 520. 521. 522. 523. 524. 525. 526. 527. 528. 529. 530. 531. 532. 533. 534. 535. 536. 537. 538. 539. 540. 541. 542. 543. 544. 545. 546. 547. 548. 549. 550. 551. 552. 553. 554. 555. 556. 557. 558. 559. 560. 561. 562. 563. 564. 565. 566. 567. 568. 569. 570. 571. 572. 573. 574. 575. 576. 577. 578. 579. 580. 581. 582. 583. 584. 585. 586. 587. 588. 589. 590. 591. 592. 593. 594. 595. 596. 597. 598. 599. 600. 601. 602. 603. 604. 605. 606. 607. 608. 609. 610. 611. 612. 613. 614. 615. 616. 617. 618. 619. 620. 621. 622. 623. 624. 625. 626. 627. 628. 629. 630. 631. 632. 633. 634. 635. 636. 637. 638. 639. 640. 641. 642. 643. 644. 645. 646. 647. 648. 649. 650. 651. 652. 653. 654. 655. 656. 657. 658. 659. 660. 661. 662. 663. 664. 665. 666. 667. 668. 669. 670. 671. 672. 673. 674. 675. 676. 677. 678. 679. 680. 681. 682. 683. 684. 685. 686. 687. 688. 689. 690. 691. 692. 693. 694. 695. 696. 697. 698. 699. 700. 701. 702. 703. 704. 705. 706. 707. 708. 709. 710. 711. 712. 713. 714. 715. 716. 717. 718. 719. 720. 721. 722. 723. 724. 725. 726. 727. 728. 729. 730. 731. 732. 733. 734. 735. 736. 737. 738. 739. 740. 741. 742. 743. 744. 745. 746. 747. 748. 749. 750. 751. 752. 753. 754. 755. 756. 757. 758. 759. 760. 761. 762. 763. 764. 765. 766. 767. 768. 769. 770. 771. 772. 773. 774. 775. 776. 777. 778. 779. 780. 781. 782. 783. 784. 785. 786. 787. 788. 789. 790. 791. 792. 793. 794. 795. 796. 797. 798. 799. 800. 801. 802. 803. 804. 805. 806. 807. 808. 809. 810. 811. 812. 813. 814. 815. 816. 817. 818. 819. 820. 821. 822. 823. 824. 825. 826. 827. 828. 829. 830. 831. 832. 833. 834. 835. 836. 837. 838. 839. 840. 841. 842. 843. 844. 845. 846. 847. 848. 849. 850. 851. 852. 853. 854. 855. 856. 857. 858. 859. 860. 861. 862. 863. 864. 865. 866. 867. 868. 869. 870. 871. 872. 873. 874. 875. 876. 877. 878. 879. 880. 881. 882. 883. 884. 885. 886. 887. 888. 889. 890. 891. 892. 893. 894. 895. 896. 897. 898. 899. 900. 901. 902. 903. 904. 905. 906. 907. 908. 909. 910. 911. 912. 913. 914. 915. 916. 917. 918. 919. 920. 921. 922. 923. 924. 925. 926. 927. 928. 929. 930. 931. 932. 933. 934. 935. 936. 937. 938. 939. 940. 941. 942. 943. 944. 945. 946. 947. 948. 949. 950. 951. 952. 953. 954. 955. 956. 957. 958. 959. 960. 961. 962. 963. 964. 965. 966. 967. 968. 969. 970. 971. 972. 973. 974. 975. 976. 977. 978. 979. 980. 981. 982. 983. 984. 985. 986. 987. 988. 989. 990. 991. 992. 993. 994. 995. 996. 997. 998. 999. 1000.

♀

τὸ ἐξυνιάζειν τοῦ σώματος, statim à Copulatione & Benedictione sacerdotali incipit. Jure g. ἡ ὀλυνία gjugalis primâ nocte flagitat.

Honestius tn, unâ alterâve nocte abstinere, & precib. vacare, Tob. VI. 19. p
Concil. Carth. 4. can. 13.

Si fiat utriusq; consensu, 1. Cor. VII. 5.
Et sine alterutrius suspicione p
tempore menstruorum abstinend. Isidor. Pelus. l. 3. 46. [illegible]

De agnoscendis lib.
Primae mulieris confessioni stand. ē, licet postea filius ex alio se suscepisse, juret, Innoc. III. Ep. 181. Epist. Tiburtino.

VII. DONA NVPTIALIA, 856

ψ. 45, 13. 96. modus imponiq. Pol. Rod. tit. XV. §. 1.

VIII. Choreæ & Musica

Jer. 16, 9. Plaut. Tauben. 178. q̄ tn̄ tempe lucus publici omittunt, Carpz. 2: 157.

Jure Vet. oīo prohibitæ saltāes, c. 53. C. Laod. ut & Spectacula & Ludi, c. 54. eod.

V. tn̄ Hildebr. & N. V. C. it. H. Muller. Unge Gr. ti. p. 405.

Immunitates novarum nuptarum & maritorum.

à militia primo anno, deut. XXIV. 5.
& ab omni absentiae causa, ib. hinc illud ~~[illegible]~~ vade
cusandi Luc. XIV. 20.

Alter Modus e. DIVORTIVM. V. i. t Regnâ. II. CONCVBITVS cum pta Terrâ, l. e. dissolutio Conjugii ex justa Causa, p de, arctum Judicij Ecclesiæ. cate benedictem sacerd. & concubitum prosp. & parsa, punis in sponsa & adultero Justin. & Relegat pretiâ, Gl. Ord. tit. 4. §. 2. Wünd.

Jus dissolvendi
ante Judicem Lit. vacua vid. i. t Regnâ.
Copulatum
Regum Terra Catholic. & Justin. Richt. dec. 88, 27.
or g. penes partem læsam. ipsa pure c. apost. 28. g. 17. Conc. Agath. Conc. Turcell. cap. xc.
Mosaico, & Civili Rom. vet. q. a puella. abro,
gatum Nov. 117. c. 10. pr. relicta soli cum Castitij,
l. a. Monachatu.
V. Meteran. l. 25. f. 108. t Divortio Henrici IV. R. Gall.
& Catharinæ de Valois.
Bellon. de N. Hyst. l. 5. c. 7. de Anglia olim familiarum, Zimmern. Annal. M. 1, 28.

Causa jure
Formal ex parte, q tollunt essentialia Ma
trimonii, & effectus proprios & graves; ut:
Ruptum ante nuptias illatum vocari, ignoran
te viro, tollit ipsum, nisi et novo consentiat;
Adulterium, tollit cohabitationem a carne
aliena, & vitam conjugalem, effectus essentiales.
Malitiosa desertio malitiosa & grauis.
Error ante nuptias circa personam ignorata alte
rius tollit ipsum & officium Episcopale Justin.
Nullitas matrimonii & injustitia, ut 2° Sententiæ Divortii
Henrici VIII. Angl. Reg. V. Wiseab. Annal. c. 1. & inc. Justin.

Conjux.
Relig. q. pacta de dare ipsum cum dissolv.
et Forum, ex corpr. 2: 203. l. 1. C. de repud.
c. 2. je de Divort. Richt. dec. 88. f.
1. regno. 3. sua. C. et dan. int. V. V.
Pactus de obtinendo, Christi dolo accessit, corpr. 2: 204.
Est ipse debendi pro bit in lite, q parendo.
Non dissoluta, corpr. 2: 205.
Defectu à Religione, nisi desertio malitiosa accu
sata, corpr. 2: 206. je de Can. Apost. sponsal. Richt. dec. 87. Can. Imperium Magnatum Edvard. t. 4.
Jus Monachatus, Conc. Turcel. 2. c. 16. Justin. Jus Rom. Nov. 117, 10.
Veritas, corpr. 2: 200. Tacit. Ann. XIV. 60.

Sententia varia, corpr. 7: 192, l. 63: 58. Authh. Relig. C. et
q ita in malitiosam degenerare pt, corpr. 3: 59, 5. regnâ.
Solitio Nuptiæ je sola sine dispensatione; je Reg. 3. dec.
Stockm. Regulopolit.

III. ADULTERIVM,
Cujus pœna q adulter, & est cognitio merè civilis
nec Ecclesiæ Fori. V. Constit. Elect.
Mandat. Visitat. & Ufft. Civ.
Decretum Imperii Magnatibus Edvard. t. 4.
Regis Copiosum Elect. Pol. ord.
datum glist. Epanagh. corpr. 2: 199, 1.

~~Repugnantia~~ CONTRARIA MATRIMONII CHRISTIANI.

Quibus modis solvitur matrimonium.

1 Mors naturalis. Civilis. divort. separatio.

Modus dissolvendi est 2plex,

Ung naturalis, & divinus, MORS. CONVPTIÆ 2dæ.

Effectus soluti per mortem Matrimonii est

Libertas ad 2das nuptias, s. vir s. femina,

1. Cor. VII. pen. μόνον ἐν Κυρίῳ. Vis

Limitatur quoad tempus,

Jure Civ. Vidua intra annum luctus.

Jure Canon. Vis de sponsal. C. Eth. Exc. 5.

1. CONCUBITUS per maturus pertinet ad Effectum

desponsatos ante Copulam sacerd. etiam

de segnat. Impregnatio, Ehelb. §. 4. pr.

Pœna, Secularis, carceris vel alia arbitraria, & prohibitio

Musices & Sertis, die braut mit Verdruß

Haupt v. ohne Spielen die Hirt gehen, Ehelb. d. Carpz. 3: 76. 77.

Adde et Pœnitam Eccl. s. deprecatam, [illegible]

Buße, ubi ea recepta, sed hoc in casu solet

mitigari, ohne öffentlich Vorbereitung, in honorem

matrimonii ijhendi vel ijcti.

De Cais divorti.

Ad Bez. de Rep. & divort. p. 244. sqq.

Qu. 1.

An Jure Novi Foederis caa divorti sola sit Adulterium? ~~[illegible]~~

Aff.

Beza p text.

it. Chemnit. Exam. C. Trid. P. 2. p. 442.

Neg. V. M. Ad Domin. l. 5. c. 11.

1. Si textus ille Chianos inr Jus facit, & obligat, ut ex nulla alia caa, qd ex caa adulteri, matrimonium dissolvat, seqq qd et. alter textus de nra & definie Adulteri jus faciat, & pin ex lascivo adspectu, conversae impudicae, desponsae cu alio, caam dei Divortio: id q qd. Leges Imp. proxd. sanxerunt, V. Novell. Justin. & Leon. Sed Jure Hodierno d recipiq, & nec recipiend. erat prius. Quia par rad e. Imo,

2. Potior rad e Libertis Chianae, qd servitutis Mosaicae. Atq sub lege Mosaica plures erant caae divorti, & multo magis ~~[illegible]~~ in statu Libertis.

Rad et. e ex J. Civ. Rom. q o gubitus, Sed consensus & data fides conjugalis nuptias facit. Et a jrio, o tm gubitus adulterius, Sed et. consensus & fides in fraudem mariti; ejusq mortem, adultero data, fidem conjugalem semel datam frangit; & facit adulterium, coitu et. d secuto.

3. sunt textꝰ de nra & defie Adultij
ithndꝫ ē de statu rē integro ante
lapsum, in eo n. rar memoria adid
effectꝰ premire potest, q in Regn,
rnt Regnoꝝ Conditie d rales;
Vbi et. textꝰ de cā diuorꝫ &
adultij pcra ad illum statum re,
stringndꝫ, hoc casu, ut tm ius
diuin ac Nate primeuum diuortꝫ
ex sola adultij cā fiat, Jus ad,
ultiꝰ et. committdꝫ d tm coitꝰ
Jud de verbis, natm & assertm p
Contra v. in statu hoc Imperfectꝰ
& quoad Foꝝ Externum, actꝫ retm
Jus Nate & diuin interium, q lib.
Ciuilꝫ jure merito ignorꝫ, & ad,
ulteriꝰ solo coitu illud effectuari,
& textꝰ illi rem corruptam ~~et.~~
in statu Imperfectꝰ et. post Regnorum
d obligant in Foro Ciuili.
Quare quum Verbum Dei n tranꝫ Jus Nate
primeuꝫ & interim ꝓhibeat, de utroꝫ
distinctꝫ ē loquend. q Deus fecit.
Per rnd Polygamiꝫ, q Deus diuortꝫ primeuꝫ
fieri ꝓhibuit, Textus v. gesta, Vnde et. in
primeua Eccle N.T. tolerata, v. Hildeb.
& Nugn. v. Chr. Chem. & C. Trid. P.3. & Calixt. Sacr. 3 7. p. 176.
Deniq quod Patres, dum & Canones, coꝫ Augn. de
diferimine dissimilium Scriptoꝝ primitiua &
& posteriora tempoꝝ Ecclie fuerint, illud ex aliis
Patrib. Seniorib⁹ & sua ipsa ortodoxa prud.
refu-

futarunt. V. Chemnit. Ex. C.
P.3. & Calixt. Sacrd c.1. & 2. p.
& seq. ubi ostendit, q Deus
sanctitꝫ & effectꝰ qd ꝓhibere,
peccatis vocari ꝓhibet, & Marci
& Tatiani pnise errorem. Con
ea ꝓhibet tempe Ecclie longe ꝓfecit
& lucidior fuit, ut v. & Abra
& eis Ma dixit, q à Deo Ecclie
vire voce audiꝫ, de hac
decessit, hm velut in rem
domum pulsa tua impigre
error minuerit, nisi Ege
ep. Euseb. 3:32.
& effecta Mundi primeua
inhibuit mag potius fit
restituend. libidine,
Chemnit. Ex. P.3. & Calixt. &
c.8. p.69. Calixt. p.

Eod. nexus, in Scriꝫ Nata potiꝫ,
v. crescati malitiꝫ homm
q fuit tempus. pcis ante Cat
ita & ind. ante mare dedere
hoc S. regimen ꝓfecte
Quare vix ē, ut in ea tremis
pcid. major ꝓfectus, sperꝫ, q
in primis, gradatim potiꝫ &
gradu Remedia in primis temp
& ꝓhibita, ut majora mala
tract.

An Furor det causam divortij?

1.

Neg. Bez. p. 244. Principes, desiderium procreandorum liberorum esse frenand. & statuend. ei, qui sic exercet, sese ad Caelibatum vocari, tantisque dum à Dno liberet.

R.

Non praesumit Deus quem ad Caelibatum vocare, qui naturae suae non est idoneus, sed exercet iustitiae. Quare potius praesumit Deus ipse intercedere, & hic causa solvere matrimonium, & tollere conjunctionem corporum, qui hactenus permiserat, ita ut liberum sit alteri, remedium in Verbo Dei & Lege naturae praesertim adaria expressum quaerere; ut iterum fiant duo in carne una.

2.

Pag. 248. ait commiserantem, non paenam dignos esse ejusm. morbosos.

R.

Divortium non habet his casib. rationem paenae, cum talis calamitosa praesertim propter non sit deserenda, sed in memoriam pristini conjugii ejus cura non minor habenda, absoluto modo vinculo, qui Deus ipse jam solvit. Praesertim consentiente alterâ parte, & petit hic Beza τὸ ἐν ἀρχῇ, & immeritò Augustin. inconsiderantiae insimulat.

Faciunt hic verba Chemnitij et alio quod vis casu loquentis Ex. C. Trid. l. 3. et Caelib. & Virg. c. 9. p. 72. Adhibeas igitur diligam, conatum, laudam, & addas preces, quasi Deo juvante ita potes passionem reprimere, & restingere, bene est, servas caelibatum, si v. non potes continere, sed ureris, & versaris in periculo fornicationis, tunc Deus ipse te absolvit, non n. vult tibi laqueum injici.

P. 250. recenset causas divortii idem
Jus Civile Rom.

Jur. pras cum ex parte Viri, Nona, X. XII.
ex parte Fuminae VIII. X. XI. XV. XVI.
XVII. Jure Divino primaevo sint species Ad-
ulterii, quod impedit haec facinora (ut p. ëna) et.
Jure Civili compescere, vel divortio
et. punire? Non refragante
praesertim et. Jure Naturali & divino
idem. Quare hic non opus est
accusare Impp. segnitiem in coër-
cendis his criminib. p. 252.

Regula:
Quae Deus conjunxit, homo ne separet.
ad id. Jus Naturae ac div. primaevum
pertinet, quod Adulterium committitur et.
adspectu lascivo. Jus v. Sacrum
& Humanum pro condicione naturae corruptae
statuit, quot. species illae adulterii pu-
nianti & causam divortii praebeant.

Alter conjugum, nocens scil. jam separavit vinculum,
fide fraudi, quod non debuisset, et pars innocens non
separat, faciens divortium.

Proles adulteri: vid. Polit. k Pris Leuit. ga e Turk
in Sita VII. 2 Sacrificium [illegible] Num. V. 11.

Causa adulterij Politica, vltra repetum ad
matrimonium e Cognitis Civilij d Leuitic
ord. Matrim. t. 4. Pol. Ord. Mandat.
Ehy staatt d Ehegesetz.

De Capitalij de Jure Sax. y Constit. Elect.
de Jure Civ. k L. Jul. de adult. V. Struv. Jurisp.
Ex. 49, 32. 33.

de Jure Divino, Levit. XX. 10. Deut. XXII. 22.
Job XXXI. 11. 12. Prov. VI. 28, Jer. V. 7. 8.
Alle diese Sprüche offenbaren, V. j. d Regen.

Cui repugnat Jus Pontificium, Concil. Trid.
Sess. 24. de Reform. Matrim.
Gratian. Decret. Can. Apostol. l. 2. c. 29.
k Mores Ecclesiæ, quos referunt k reprobant
Sent. Cler. in d. adult. Theig. 2. q. 29.
C. A. 2. 17, 6. k 3. 21.

Consect.

Q nec dispensare pt Magry Polit. k panam
de J. Div. capitalem mutare in Relegam
vel Mulctam. Ob gd. in præterea Matri-
monii, ut dict, q ga y Jus Div. o pt dis.,
Causæ, k regrit ad Matrimonium et.
Ehesachen gehört, wie j. d. Consist. Frn.
Stat. Fichij Coll. d. d. XIV. q. 4.

Pro defensa juris recepti asserend. licet,
Legem diram de pœna Cap. adult. Mosaicæ
o ee moralem ad Civilem tuitand solam
temp. Hebr. pertinentem. q quæ his rend.
plane discussa, V. Sprenger. Persicill. p. 105.
Struv. Exerc. 49, 90. Carpz. 3. q. crim. 150, 158.
Mulier divortium o pt iter Ligei facta reconciliat
Xti, qa penal impœna, Deut. XXIV. 4. Ob Beg. d. dispt.
Ff. Matr. l. 65. 3. c. 6. Car. p. 196. p. 190. qa facta
ea postmodum [illegible]
marito reconciliatus [illegible]

Hæc hic Beza satisfacit j Bucer p. 190. argumentum: cum
voluerit Deus adulteros lapidari, q[uo]q[ue] voluisse à maritis
retineri, reputes: hinc o leg, ne tas ee maritis (si facilius
Magry) recipi resipiscentes, clarissime Christi norma, recipe.
hæc a. inst, illa, qd fuerit Magry o q fuerit primitus ejus text
p scribit. Dico, ista privatos te recepti de reconciliat
hinc te Lodie etiam, ut Magry cogat recipere. Male a. hoc
Num ex). Dico, te qd Magry cessare o omittit ex hac cau.
Q stante j illud pro inducendo, q[uo]d te ipsum damnet id.

II. Cau. DIVORTIVM, 860

Ord. Ignem V. Boch. III. p. 582. k 637. Glenar. Ord. Hist. XXIV. p. 272.
dict. XIX. 9. qa fidem fregit, q in pœnam
ad dissolutam ejus pt, Carpz. 2: 189.

quoties capite d unius adultera pars, Carpz.
2: 190, 1. Adulterium Reij: i Christ in utroq; tam pœna
vtr. Genesis. Concept. 1. q. 3. c. 2. Ex. pp. 196. d
Adulterium simulata matrimonij ejus causa, Calvod.
5. Nov. 32.

Impetus; eo essentia,
ut pars innocens liceat dotem k pœnas
alterius,
alia " Carpz. 2: 194. Calv. 1. q. 75. Berlich.
4. gd. 29. Rauchb. 1. q. 47.

k alteri nubere possit, Carpz. 2: 190.
V. j de Bigamia: de desertis. Hebr. d V. C.
Ex. Ee ad Caesar. pars aucta fugitiv, Conc. Triburg. 48.
Dist. Extra. Mansi. Trid. Sess. 24. can. 7. 21. Remed. 44 Sess. 24.
q k para nocentia omittis, ex Jure Lutheri
qua in foro utimur Carpz. 2: 191. Calixt. Consil.
Hemming. d Conring. p. 165. Sext. l. 5. c. 24.
Dist. Extra Pontific. c. 12. j de Sponsal. Beyer Rep. 1.
Capitul. Carol. lib. V. c. 296. 9 c. canon. 32. q. 7.

Limit. 1.
ante ejus Reconciliat tentanda, Carpz.
2: 190, 15. k 191, 8.

2.
Nocenti multa i eximend injuriæ, Carpz.
Hebr. d Lutheri; in Gebrauche 2: 191. pi.
à Principe d'trauendt, dass d d'Klüger — Hand
ängerich d Verbrecher d'hi dasselb d Ehe o d'Ehe

3.
Sententia rescissoria exspectanda, qa ipso jure
o e nullum matrimonij hoc casu, Carpz. 3: 69, 8.
c. g. Conc. Eliber.

Obj. 2. Prov. 18, 22. q tenet adulteram, saltj e k impiam
p. o esse in facie Theo. D ex Graca prud. edicti; Vulg. re,
Capit e, d e authentica. 97. Philo. de special. l. c. p. 603. ik.
fin a. qe rejudicium recepti, tutus ingressus, vel mi, si expectat
ex pulsa vitam, qua [illegible]

4. Limit.

Jure veteri Vir, cujj uxor adulteri
commiserat, & poterat in ordem
clericor suscipi,
Concil. Wormac. c.8.

Excommunicatio c. 8. Concil. Elib. Conc. Tol. XII, 8.

Effectus divortii ex parte desertoris condemnati, 1. puniri Fustigatione & perpetuâ relegatione, Ord. Eccl. h. t.

nisi gratia fiat à Senatu Eccl[esi]ae, Carpz. 3:71, 3.

2.

Prohibetur regulariter iterum nuptias inire, Carpz. 3:70, 6.

Interg. c. 17. Conc. Milev. V. Chemnit. Ex. C. Trid. P. 2. p. 450. & ibi adult.

Nisi ex specialib. causis dispensetur, ut si desertor fuerit minorennis, & poenitu-erit, aut in caelibatu salvâ conscientiâ ma-nere non possit, Carpz. 3:70. pp.

3.

Admittit vos succedendi in bonis Conjugis, Carpz. 2:215. pr.

Et desertor, ij quem deserta non instituit Processum, succedit desertae, nec potest ejus heres vel soror, eum ad hunc finem intendere, Resp. Consist. Lips. ad consult. E. T. Plaviae, 1622.

4.

III. Cāa.

Impota alterutriq, q impedit finem matrimi pptem, & 2darium, h. e. procreatem sobolis, & extinctiem ustionis, ~~((& fuit nuptias ipso jure nullas))~~ l. 10. C. de repud. c. decreta. 27. q. 2. l. q pupillæ. 30. d. qdo dies leg.

Carpz. 2: 200. 201.

quem altera pars intendisse psumit, & ppea decepta ee dolo, quem pslare tenet reg, dissolutie p Carpz. 2: 200, 9.

Consect.

~~((Ex Eunuchi nuptiæ ff ipso jure nullæ, nec p decretu judicis gfirmari pnt.))~~

Limit. 1.

Nisi nota fuerit alteri parti qq Impota & vitium, tunc n. solum finem mutui adjutorii vdt intendisse, ut Abisaga Davidi seni ~~[illegible]~~ decrepito nubens, 1. R. 2.

Carpz. 2: 202.

R. dub. Impotens o e capax benedictis sacerdotalis, aut spei liberor, nec pslat remediu ustionis, ex nullum fit matrimonium, deficiente forma & effectu essentiali. Nec adjutorium solis gjugib. pprium pstari vdt.

decid. Impota curad sperari pt, adeoq & remediu ustis. Sed & adjutorium pt intendi solis gjugib. gpetens, qualis erat calefactio Abisagæ.

Consect.

Ex hæ nuptiæ p se & ipso jure o ff nullæ, qa saltem unum finem assequunt; inr scientes tn o facile pmittendæ vdnt, nisi in casu nectis, aut ob evitand. majg mali, qa q minus rex scopum intendunt, eo minus honestæ ff. Honestu n. ex fine æstimat maxime. Et negat tale gtubernium ee rex #

Dissum adhuc ~~[illegible]~~ judicium est de Eunuchor nuptiis ibi n. nulla e spes impetranda pota: mera & æta incapacitas benedictis divæ. Nulla matrimonialis exstinctio ustionis, q fit effectie & commixtie seminum: Nullumq adeo adjutorium p Ex. V. Nov. Leon. 98.

matrimonium, sed societem & cohabitatem grandam, idem Covarr. Struv. Ex. 29, 21.

Limit. 2.

Nec Impotentia post nuptias accidens causam divortii praebet, quia est casus fortuitus, quo participes sunt inter sese conjuges, l. 22. §. 7. D. sol. matr. can. q. a. 27. q. 2. Carpz. 2: 202.

Potest tamen et hoc in casu ex justis causis dispensatio fieri & divortium, ut ex praejudicio tradit Richter decis. & huc refero Epistol. Gregor. III. ad Bonifac. 8, 16. ap. Carpz. p. 504. ij Carpz. & F. Sylv. expos.

Lim. 3.

Probanda est Impotentia Jurej. medici & chirurgi, item juramento partium: daß sie die Beywohnung nicht mehr fähig gewesen, v. noch nicht sey.

Consist. Lips. Jos. Lauchstet. 11. Maj. 1625. quap. D. Finkelth. c. 2. q. 1. can. 33.

Philippus R. Franc. in eum errorem inductus, ut crederet se licite posse jurare, quod Reginam Ux. suam carnaliter non cognoverit, pro eo forte, quod etsi commixtio sexuum in eorum carnali commercio intercesserit, commixtio seminum in vase muliebri non extitit subsecuta. Innoc. III. l. 3. Ep. 105.

W. Cara, Desertio malitiosa

6.7. C. de rejud. l. 6. d. t. dicat.
Novell. 8. 3. Jul. Novell. 22, 7.
Ulrich. Brev. C.
Carpz. 2: 192. k 3: 56.

Clem. Lyc. C. Trid. T. 2. p. 443.

ja fidem rumpit & finem gnjsi tractatus.
& nec altera pars obligata manet.

Casus.

Malitiosa desertio d. c., cui causa dedit pars altera actrix, Carpz. 3: 58. pr. unde testimonium adverb. d. s. [illegible] Mandata Principis, Statuta municipalia, & consuetudines loci, in d. 59. 3. Cassiod. lib. 5. ff. 10.

Limit. 1.

causa desertis ktempis

Desertio malitiosam parit ~~causam~~, cum deserta [illegible] nec deserit, & ignorat, ubi lateat fugitivus, s. al. n. [illegible] & citari edictr:) saltem gjecturis & attentis, Can. Carol. 6. 3 Tract. c. 93. Ponsfeld. Jur. Or. Cameralib. c. lib. 1. q. 1. c. sicut & de accus. l. 2. p. 66.

Carpz. 3: 59, 6. k 60, 1.

Limit. 2.

Si citatus fuerit desertor & Edictum in trib. diversis Territoriis trina vice, & gtumax fuerit: al. rata manebit & nulla si ipse redit & uxorem priorem relictam petit, Carpz. d. d. 192, 15. & l. 3. def. 61. 62. 63. 64 & 70, 5.

Hæc ampl. & justa d. l. 2. citatum in Cameralibus, Cass. lib. 5. Citatio prima fit ad respon. libelli, rata ubi gtumax docear impetumenta, Tertia ad und. sextam desin. Carpz. 3: 61.

Formulas vid. infr.

Singula citatio ad minimum terminum lege. gtinent, Carpz. 3: 62. pr. k 64.

De executie citatis legitimè gestæ debet & attestatis Judicis exequentis & affigentis, cui ipse subscripsit & sigillum impressit, integr. de gtumacia sententia ferri, Carpz. 3. 6. k 64. 11.

Mulier citata ut in gta & & Curatorem comparet, defensor admittit, Carpz. 3: 65. 67.

Desertio malitiosa d. t. Lincit. 1. Desertio malitiosam parit causam deserta [illegible] nec deserit, & ignorat, ubi lateat fugitivus, s. al. n. [illegible] & citari edictr:) saltem gjecturis & attentis, Can. Carol. 6. 3 Tract. c. 93. Ponsfeld. Jur. Or. Cameralib. c. lib. 1. q. 1. c. sicut & de accus. l. 2. p. 66.

Carpz. 3: 59, 6. k 60, 1.

Limit. 2. Si citatus fuerit desertor & Edictum in trib. diversis Territoriis trina vice, & gtumax fuerit: al. rata manebit & nulla si ipse redit & uxorem priorem relictam petit, Carpz. d. d. 192, 15. & l. 3. def. 61. 62. 63. 64 & 70, 5.

Hæc ampl. & justa d. l. 2. citatum in Cameralibus, Cass. lib. 5. Citatio prima fit ad respon. libelli, rata ubi gtumax docear impetumenta, Tertia ad und. sextam desin. Carpz. 3: 61.

Formulas vid. infr.

Singula citatio ad minimum terminum lege. gtinent, Carpz. 3: 62. pr. k 64.

De executie citatis legitimè gestæ debet & attestatis Judicis exequentis & affigentis, cui ipse subscripsit & sigillum impressit, integr. de gtumacia sententia ferri, Carpz. 3. 6. k 64. 11.

Mulier citata ut in gta & & Curatorem comparet, defensor admittit, Carpz. 3: 65. 67.

Limit. 3.

Si sentia definitiva lata & res judicata fuerit, cujus fructus vid. ap. Carpz. 3: 66

Consect.

Ergo ante sentiam defin. desertus ō pt ij her sponsalia & 2tas nuptias, al. relegaz in perpetuum vel gravius puniz à Mgrū civili tpl bigamus, Carpz. 3: 67.

Conc. C. Pol. 6. in Trull. c. 93.

& sponsalia pt nulla & dissolvenda, id. 68 ad. c. 9. Concil. Eliber. c. 10. Concil. Arelat. quia his locis 2dz planè nullum divortium agnosc. p adulterium. gf. ij de stupro ante nupt. Conc. Florent. p. 655.

Exc. 4.

Si pter desertiem et. adulterium deserentis probaz; sine citrē & pcessu p decretū dissolviz matrimonium, ut ij de adult. Carpz. 3: 69.

Consect.

Si ō fuerit gtumax, sed gparet, & probabiles caas absa demonstrat, recipiendus est, nec puniendus, Carpz. 3: 70. etsi interim 2dae nuptiae à deserto celebratae, gppe irritae, ib. & ij lim. 2.

Limitaz: si suspectus ē de adulterio et. interim gmisso desertor, ō recipiendus, nisi jurej. se purgaverit, Carpz. 3: 70. vel saltem glaubwürdz pfiz einbringe, wie sich die Zeit über Vorhalt, ib. Pj. & 2: 209

Cit. 1. in Proc. desert.

PP. Bey verwahrt thun wir euch die in desertionsach N. Kleins, v. A. seines vor 3. Jahren von ihm gelauffenen Eheweibs Leuth andern theils, gebetene Edictalcitation dreyfach übersenden, hierit b: Uw: die eine von 14 Tag zu 14 Tag von d. Kanzel+, wie gebreuchlich ~~auf~~ ablesen v. an die Kirchthür anschlag lassen, die andern beyde aber in d. benachbarten Fürstthümer zu L. v. G. mit Vorbewust v. erlaubung iedes orts ordentlicher weltlicher Obrigkeit darub ihr sie in subsidium zu ersuchen habt, an d. Rathhaus od. Kirchthür, wie es des orts gebreuchlich, anschlag v. ~~nach~~ einer d. frist ~~lieber~~ abnehmen lassen, v. wie solches geschehen, auch was darauf erfolgt, schriftl. schein von iedes orts Obrigkeit bey d. terin ahero einschiben.

Edict. Citation.

Des Hochwel. p. Wir S. f. d. zu d. Consist. v. P. v. B. fügen dir N. hierit zu wissen, welchergestalt dein Ehewe p. Tochter p. bey uns klagbar anbracht, daß, als du mit ihr ad p. ehelich getrauet p. du selbige, bösthlich deserirt v. verlassen hettest,

+An in loco unde fugit Reg: an ubi Superiores residet? an ubi Consistorium est?
Rp. ubi Rei major notitia. itaq in arbitrio Judicis: major a. notitia est solet in loco unde fugit,

vel: v. zeug abstattung d. gebühren, so ihr von Kl. zu gewarten, wiederumb einsetzen, auf habt ihr d. Kl: die auflage zu thun, daß sie gerichtsbereits vollhier ehewerbsten erscheine, ihre Kl. prosequere, v. Bescheids gewarte.

mit Bitte, ihr d. gewöhnl. proces
wird dich zu eröffnen v. behörige edict.
citationes ergehen zu lassen. Wenn wir
auch hierzu den N. termin, als citiren
peremtorie, daß du d. 3. Jr. f. 3. vor Uns
erscheinst, wie Kl. die Klage wiederholet,
anhörest, v. darauf, und v. deutlich
antwortest, die habende mittel dar-
wird vorschützest, v. rechtmäßiger, bescheid
darauf gewartest, mit dieser aus-
drücklich Verwarnung, du erscheinst
w. r. ist. Worauf Urkundlich

Nota quod duas sequentes citationes in tribus, sed uno in loco
fieri, et in hac prima, ad omnes tres terminos citari
desertorem. Ut Consist. Altenb. in cum H. H. Seiffert
5. Maji 1675. hanc subjunxit clausulam: Wie
Dir dann auch zu nachricht hiemit angedeutet
seyn soll, daß du zu den andern beiden terminen, den
d. 1. d. 7. Jh. wird seyn, und aber ob hiemit
bestimmt werden, an keinem andern orte, als
zu L. citiret v. geladen werden sollest. darnach D.

1. Sentia.

Auf Klage v. beschuldigten Ungehorsam (Carpz. Tr. Ap. p. 9.) in desertionsach (Curatorem etc. Kl.
wird außenbleibend gemelten ihren Ehemann bel.
Sachen ~~[illegible]~~ hohen Hertzog v. R. daß Kl. ihre
Klage v. Zuführe wird bestätigt, bis auf Ehehafft v.
erstanden v. erlanget, + behelffliche wird rede
wegen seines ungehorsamen außenbleibens
Dann ~~[illegible]~~ bestätigt nach und weit edictalischer ladung zu
erscheinen, v. seine Ehehafft aus Zuführen schuldig.
Er thue solches aus, so ergehet darauf ferner
was r. i. Urkunden.

NB. Sentiae interlocutoriae omittuntur in Consist. Lips.
teste Tatuo in Manuel.

2. Citatio

NB. Z. w. daß, als ~~du~~ auf ~~[illegible]~~ die
Ehe weibs N. wird dich angestellte desertionsach
v. unsere darauf gebührend ergangene Edict. citation von
du in den an N. verflossenen termino zu erscheinen
auf d. Kl. Curatorem wiederholte Klage, v. beschuldigten
Ungehorsam von uns zu recht erkannt worden
daß Nun ~~[illegible]~~ dann Kl. Cur. hierauf
2 ad weit. citation geb. angesuchet,
citiren wir ihn, auf den peremtorie, ~~[illegible]~~ angeregt
vor uns alhier zu erscheinen, v. die Ehehafft aus zu
v. ~~[illegible]~~ rechtmäßig bescheid darauf zu gewarten
mit dieser Verwarnung, du thust solches

2. Sentia.

3. Claud.

Ob ita in contoria nuncia? Si re
de hereditate deliberet? Respondit.

Quoniam definitiva, et adeo pupillum
citari necesse. Carpz. 3: 66.

Definitiva:

Ord. v. Carpz. proc.

einmal Kläger mit seiner Klage abgewiesen,
beantragt, ihre Nichtigkeit, Ungültigkeit, Kraftlosigkeit
zu erklären, und bittet, ihr
Recht zu erhalten, Beklagte aber
Recht zu erhalten, Nichtigkeit Klage,
Klage zu verwerfen, Beklagte
Klage verwerfen, Kläger
Klage verwerfen, Beklagte
Klage verwerfen, Kläger
Klage verwerfen, Beklagte
Klage verwerfen, Kläger
Klage

Sterilitas 14,60.

Unsere freundliche Dienste zuvor: Wohl Edle,
Gestrenge, Ehrenveste, und Hochgelährte,
Geehrte Herren und Freunde,

Denenselben übersenden wir durch diesen expressen die uns überschickte 5. Volumina actorum in sachen Friedrich Cramers contra sein Eheweib separationem von tisch und bett betr. sambt unseren, derselben begehren nach, darüber geschlossenen und verfassten Urthel. In welchen weilen wir die Ursache levatarum expensarum beyzurücken unsere Consideraones gehabt, also haben wir seltige denenselben besonders hiermit insinuiren wollen, nehmlich, wiewohl ex parte actoris die angeführte Ursachen ad separaonem thori, wie rechtens, nit probiret worden, so erhellet doch ex actis so viel, daß er kläger nicht so gar ohne Ursach und Grund diese Actios angestellet. Dannenhero wir billich zu seyn erachtet, daß die Schaden und uncosten solten leviret und aufgehoben werden, verbleiben anbey denen Herren zu angenehmen Diensten willig. Geben zu Prag in Collegio Carolino d. 4. July 1622.

Denen Wohl Edlen, Gestrengen, Ehrenvesten, Hochgelährten, Fürstl. Anhalt. zum Consistorio verordneten Praesidenten v. Räthen zu Zerbst unseren Geehrten Herren und Freunden.

Decanus, Senior und andere I. U. D. & Professores in d. Keyserl. und Königl. Universität zu Prag

Demnach beede Decano, Seniori, vnd andern 4 ll Doctoribus et Professoribus in der Hochfürstl. vnd Königl. Carolo-Ferdinandischen Prageriſchen Vniversität, Ihro Maytt. Respect. Räthen, von denen Fürstl. Anhalt. in Vormundſchafft zum Consistorio verordneten Praesidenten vnd Räthen, sambt Volumina actorum, in Sachen Friderich Tramond, contra sein Ehelich Gemahl Dorothea Elisabetha Abeyin, die Separation von Tisch vnd Bette betreffend Zugeſchicket, vnd damit wir derſelbigen Collegialiter beleſen, rechtlichen, wie rechtmeſſig Urthel darüber abfaſſen, daſſelbe nebenſt dem gebig Churfürſtl. expreſſen wiederumb Zuſendung thun, hierauf erfolget worden.

Als ſeind wir zu Beförderung der Gerechtigkeit, Justitz, derowegen Collegialiter geſeſſen, haben alle acta vnd allegata pro et contra rechtlichen, vnd nach reiffer Collation d. 20. Octobr. circumſtantiis rechtlich concludiret, vnd ein rechtmeſſig Urthel abgefaſſet, wie folget.

In Sachen Herrn Friderich Tramond, Churfürſtl. Anhalt. Hochbetrauten Gewaltsh., als Klägern an einem, Dorothea Elisabetha Abeyin, als Beklagter andern theils, haben wir alle allegata, acta vnd actitata, als Sonderlich dann mit beygelegt jüngſtes sub lit. A. Libellum oder Inſinuationis Schrifft, in welcher Klägers Herr- vnd Anbringen, wie Beklagte wie Zeitlang Ihres Ehemannes Dienſt, Ihr Ehe- vnd respect haltung, auch offtmahl einen Ernſt, viel Feindſeligkeit, ja Todtſchlag gegen Ihn geſpielet. 2. Die Haußhaltung Kinder, Gesinde, Schlüſſel an Keiner Hand, Victualien, Kleinodien, vnd andere Sachen belangen, dasſelbe mehr nicht meldet, wo es Friedens. 3. Die Ehe Bett mit mehrerm, wie die 12 vnd 16. Artic. handelt, wie nicht weniger was anhängig, auch dem Hauß Geſinde Laſter. 4to. Insonderheit wie ſich mit gantz Tadelig geſtellet, in- vnd auſſerhalb seiner Hauſes ad 1665. & 1666. Jahr dergeſtalt zuſammen gehalten, wie Klägers

Ist Duplicam cum annexa conclusione, undt was sonsten in facto & jure angebracht worden, emsig und reiff erwegen, v. nach reifer aller und jeden puncten und umbständen erwegung, Erkennen und sprechen vor Recht:

Daß weilen Kläger in diesem seinen Libello angeführte puncta, theils, wie rechtens, nit erwiesen, und die so erwiesen worden, der erheblichkeit nit seyn, umb daß von wegen derselben eines od. allen conjunctim ad divortium möge verfahren werden:

Daß sey die beklagte von dieser actio zu absolviren und loß zu sprechen, wie sie dann auch hiermit absolviret und loß gesprochen wird, Schaden und unkosten aber werden wegen erhebl. ursachen, beederseits compensiret und aufgehoben. Alles von Rechtswegen. Ita conclusum Pragae ab Inclyta Facultate Juridica in Magno Collegio Carolino. 4. July. ad 1672.

L. S.

Decanus, Senior und andere Doctores v. Professores der Juristen Facultät in der Universität zu Prag, auch Ihre Röm. Kayserl. ~~[illegible]~~ resp. Rathe.

publiciret auf submission klagenden Frie Derichs Kramers, in Cs. Petri Schlackens, als mandatarij der beklagtin, am 3. July. 1672. hor. 10. mat.

Adam Hüfner

Cap. 1. X. de Divortiis.

Insidiae conjugum an sint justa causa divortii?

Quoad thori et mensae hic fundat, si perpetua est, improbat. V. Flac. Clar. Scrae, voc. Repudium.

Analysis.

Spes Facti.

Mulier in mortem Mariti sui cum aliis consiliata est, ~~[illegible]~~ (: insidias struxit marito per alios :) & ipse maritus aliquem illorum (: complicum :) se defendendo occidit;

Qu. 1.

An Maritus efficaciter agere possit ad divortium?

Pro aff.

quia tales insidiae sunt instar desertionis. haec a. est causa justa divortii.

Pro Neg.

Non est vera desertio, sed affectata perentio matrimonii, ob a. consummata. Et vivente uxore non potest alium ducere. h. in fob. post mortem.

Qu. 2.

An saltem efficaciter agere possit ad separationem quoad thorum & mensam?

R. dub. Neg.

Ipse commisit homicidium. Et delictum delicto compensandum. Rp. sui naturae defendendi causa.

R. dec. aff.

Insidiae n. sunt affectatio solvendi matrimonii, malitiosa. Et non amplius tuta fides & cohabitatio. haec g. quoad exercitium suspendit.

Consect. 1.

Maritus g. post mortem demum uxoris pt aliam ducere, si voluerit. h.

2.

Uxor v. insidiatrix, subjecta stet poenitae, sine spe conjugii. h. neqd. post mortem Mariti alium ducere pt, in poenam violatae fidei conjugalis.

Summa g.

huius cap. e: Insidiae conjugis o pr. sent cum divortii, sed separatis tm Thori & mensae. Ex q ipsis: Pars Innocens o pt, nisi post mortem Partis nocentis alii nubere.

Ratio

Juris huius consistit in rigore Juris divi, q duae tm causae divortii constituunt, Adulterium & desertio, (: Impotentia n. o rescindit, sed annullat Matrimonium:)

Ἐπίκρισις.

Rigida nimis e haec sanctio, in partem innocentem, q sine sua culpa fraudis usu matrimonii, & tentationibus carnis subjicit. id q iniquum, nec aequitati divinae ac naturali consonum. Quare aequus foret, divortium decernere.

Neq

Neq obstat stricta legis divinae interpretatio.
hoc ō ē ad mentem Legislatoris.
Etsi n. hic Mt. V. 32. & alibi solum stupri
vi adulterii causam excipit, tq justam ad
faciend. divortium, tamen ō illgit
precise stuprum s. adulterium plenè ~~extrinsecus~~
perpetratum, sed sufficit si affectatum,
namq et. hoc ē adulterium Iure
divino, ut patet, d. c. V. 28.
Et rad ē, qa fides conjugalis violat
atq solvit ab una parte, quocunq
facto, quo fides data rumpit, sic
malitiosa desertio, pertinax denegat
debiti conjugalis, sine adulterio, violat
fidem conjugalem, Et ē justa causa divortij.
Quid ni et. structae insidiae in
vitam conjugis? Annon fides conjugalis
isto modo rupta cernit? Atq
Violat fidei conjugalis ē adaequata causa
divortij, ō adulterium aut confusio
seminum: quicquid ōis violat fidei & amoris conjugalis sit adulterium Iure
divino, scil. in actu signato, ō exercito, intentione ō effectu.
Porrò si ex tali causa separati quoad thorum
& mensam, ō pat ō manere conjuges Iure
divino, sequitur, q et. committant rex

adulterium, quotiens interea temporis ali-
am accedunt carnem: si hoc, sequitur
porrò, quod parum adulterii et. sint pleden-
di, quod iure divino & sup. est capitalis.
Sed contrarium observat, teste Carpz.
decis. 180. & 291.
qua scil. parti innocenti à Iudice
demtum est remedium ustionis, sine
sua culpa, ib. n. 12.
sic itaque dato uno absurdo, sequuntur
plura.

denique separatio quoad Th. & M. tantum
est temporalis, & speratur semper recon-
ciliatio, Carpz. d. Dec. 291.
Et si ab initio nulla spes est re-
conciliationis quoad cohabitationem conjug.
frustra intendit illa, & rectius
atque aequius ad divortium procedit.
Et vide in hanc sententiam Consil. aliquot
lati ap. Richt. Vol. 2. Cons. 515.
Ut d. Reinhart. Superint. Lips. cum P. Tannex &
L. Fromm. Antwort auf d. Post. p. 48 sqq. ubi
separatio Clerici & suae uxoris ante Clericatum
ductae, manente vinculo conjugali, impugnatur ex
inductione, & enumeratione partium ad conservationem vin-
culi conjugalis ab ipsis Pontiff. impr. Cornel. à Lap.
requisitarum, sed hic deficientium. Adde quod hic
nulla spes cohabitandi: etiam porrò suspensio exercitii, quod
differt à dissolutione, cum qua alimentatio voluntaria
omnino stare potest.
Ut H. Muller. Ungar. Ehe T. 3. p. 353.

Effectus separationis factae:

Libertas à cohabitatione, et item à cons-
tantia alimentorum pro uxore & liberis,
Carpz. 2:213. & 3:26, def. tor. 18.

~~qua obligatio gigantis et tollitur, sed usus tamen~~
~~ex parte suspenditur ad tempus~~, qua Maritus
retinet usumfr. in Mulieris, Carpz. 2:214.

Exc. 1.

Nisi Uxoris culpâ fiat separatio,
post Beust. Carpz. 2:213, 8.

Exc. 2.

Nisi Mulier sponte reddiderit maritus &
illa suffecerint ad alimentationem,
Carpz. 2:214.

II.

Retinet g. & ius succedendi in portie statutariâ, Constit. 26. p. 3. Carpz. 2:215.

~~[illegible]~~

Etsi pars Nocens petat, Carpz. d.d. à q̃ diss. Berlich. 3. gd. 36, 25. cujus sentia tn ō ē usu recepta, & à Carpz. refutata.

III.

Exspectat Reconciliat, & poenitentia. q̃ si sequt, ad cohabitaem gpellunt, Carpz. 2:21[illegible] & 217. ibi: hoc Verlust sint dinnst.

CONCVBINATVS.

Affinis ē Matrimonio: sed differt formaliter, qa Concubinatus ꝯhiꝫ ō affectione maritali
l. 4. de concub. l. 41. de R. N.

i. e. In concubinatu ō cerniꝫ mutua ~~traditi~~ & communicatio Jurium maritalium[+], q̄ ppe-tuum vitæ ꝯsortium parit: q̄ Forma Matri-monii J. Gent. est; ~~Ide~~ nec Forma Civilis & Eustea ibi deprehendꝫ, & Concubinatus ō ē Mtrimonium
Nec Concubina ut uxor honoraꝫ, l. 49. §. 4. de leg. 3.
Nec liberi ꝑ legitimi, tt. C. de natal. lib.

Jure Canon. Concubinatus ut valeat, requiꝫ ut in ppetuum ꝯhaꝫ, sed adhuc differt à Matrimonio ~~legitimo~~ solenni, q̄ desinit solenni Sacerdotis Copulae, ~~q̄ p esta~~ & Sponsalib. publicis ~~requiri s demonstratur~~, & Fine procreandorum liberorum, q̄ & causa ē ut Benedictio Sacerdotalis ō poit locum habere.

Convenit q. Concubinatus cum Matrimonio tm̄ Mat̄ & Conjunctio viri & mulieris, in remedium libidinis, ~~ad tempus~~ & forte adjutorii grā & curæ rei famil. ut ꝑfectu rei domesticæ, Haushaltrin.

[+] q̄ incipit, jam à Sponsalib. Publ. & gerebat ꝯsumaꝫ, etsi omissa sit Copula Sacerd.

& morib.

Concubinatus J. G. permissus est,

Ut Jure Civ. Rom. l. 3. §. 1. de Concub.
Novell. 18, 5.

~~Jure Gothico~~

Jure Francico, Lehm. Chr. Spir. l. 2. c. 28.
Concil. Aurel. 3. c. 6.
Kebbewib, concubina, voc. Kebb, corrupt. ex concub.
vel ex Camio, Cambio, permuto, qua potuit relinq., mutare
& justa uxor duci, L. Bojar. Lehm. l. 1.

Ut Jure Canonico, sed restrictius, inter ~~[illegible]~~ unum & unam
solius incontinentiae, & procreandorum liberorum gratia
in perpetuum, & ad tempus, c. Solet. 32. q. 2.
Strauch. l. d. 24. Carpz. 2: 235.
C. A. l. 4. V. Hildebr. de nupt. v. c.

c. 17. Concil. Tolet. 1.

Jure Gothico per Constit. Athalarici Regis, Concubinatus,
aut verius Pellicatus, prohibitus, & concubina ingenua
uxori jugo servitutis cum liberis addicta, serva
a. pro arbitrio uxoris punita, Cassiod. 9. Var. 18.

At Constitutionibus Imperii Germ. est prohibitus,
R. F. de ad 1530. 1548. Ord. Pol.
Struv. Synt. l. 4. f.
Ord. Prov. El. Sax. 1550.
Carpz. 2: 235.

quod & Juri N. & divino consentaneum, omnis n. [illegible]
pulsa carnalis ex matrimonium est J. illo illicito
est Sanchez Struv. Exerc. XLIX. d. 24.

Zur Linken Hand trauen quod est species Matrimonii
minus solennis, fit benedictione sacerd. & liberorum
sed differt tam quoad solennitates auctes, dignitatem
lucra nuptialia conjugis ejusm. & liberorum.
V. Nic. Myleri Gamolog. & Ephem. Erud. XIII. p. 131.

FORNICATIO,
altera Stupri s. Scortis spes, J. N.
& dicto aegrè prohibita est per eand. rationem
1. Cor. 6.

Sed morib. gentium tolerans, qua stu-
prata quoque quasi facit ex eo, ob vitam fieri
injuria, de his morib. exemplum Judae
extat Gen. 38, 16–23. Stuprum v.
igne punitus est fo. 24.

Ita & Morib. Romanorum.

~~[illegible]~~ It. Moribus Imperii Germ. in Comitiis,
V.

Morib. Saxonicis & tolerans Lupanaria
V. Carpz. P. 2. Crim. q. 70.

STVPRVM VIOLENTVM.

Non rescindit Cicè sponsalia, ꝑ cam. 11. Concil. Ancyran. Caranz. p. 48. c. desponsatas. ca. 27. q. 2.

Nonpuniꝫ in stuprata, Carpz. 2: 238.

an v. nuptiis postea celebrans serto ornanda, indecisum adhuc, ib. 237.

Imò v. denegaꝫ sertū ꝑ publicam honestem & ad servand. discrimen virginis illibatæ & alij faminæ defloratæ. ita Resp. à Consistor. Lips. m. Febr. 1634. V. Llm. Patroni, voc. Stup. Viol.

Probanda tu viola ab allegante, ut Clamore facto, de q̄ testes deponant, Carpz. 2: 238, 10. Daumh. c. 95.

aut si statim ap. Iudicem de ea ꝯquesta, Carpz. 2: 238, 13.

aut Iuramto Purgatis, vel Tortura, Carpz. 2: 238, 12.

Offic. Iudicis:
ihren Klostaussag d. allzeit zu trauen, sondern solche delinquentin umbständiglich zu examiniren, ꝑ Erkundigung einzieh, ob ist etwa ein Verdacht, daß sie it andern zuthun gehabt, Vorhanden sey, auch wie sie sich sonst in ihrem Leben v. wandel behalten ꝛc.
Carpz. ib. 2: 238.

Poena Euster, suspensio à Commune, de nectro
lucendi, can. apost. 66.

Concubinatus Canonicus inter Illustres, Nobiles & Cives Honestiores, loco 2dam Nuptiarum, si liberi extant ex pro Matrimonio, annon introducendus, cum infeg. gdis v. persona plebeja, cujus gdiem liberi sequerentur, ō v. Patris?

Aff.

Sic plures subditi Plebejae & Rusticanae gdis fierent, nec Nobilib. & doctorum privilegia aliorumque honestiorum Civium sequentib. adimplerent Resp. ō sine sui detrimento.

Exemplum Cpbet Carolus M. q postremâ uxore defuncta, nullas amplius sibi matrimonio jungere voluit, sed concubinas habuit dissolutas, Chr. Matth. IV. Mon. p. 471.

In pleno.

An die sämtl. Gan*Erben von und zu der Tann.

Unsere freundl. dienste zuvor, Edle, Veste, besonders günstige Herren und Freunde,

Auf derselben an uns gethane frage, wessen Sie sich mit obrigkeitl. Amten verfügung unverletzten Gewissens, bey dem zwischen denen Geistl., und dero Amtman des Orts, woselbsten zwey verlobte Personen sich vor der Zeit fleischlich vermischet, und die Frau vor ihrer Niederkunfft des Heil. Nachtmahls verlanget, der Kirchen Censur halber entstandenen differenten Meinungen zuverhalten hätten, nach Anleitung derer uns zugleich mit überschickten beylagen, eröffnen wir zum Fürstl. Sächsl. Vormundschafftsconsistorio allhier verordnete Praesident, Räthe, und Assessores unser rathsames und in den Rechten gegründetes bedencken folgender gestallt: Obwohl in der angezogenen Kirchen ordnung des Orts enthalten, daß diejenigen Personen, so Hurerey getrieben, nichts absolvirt werden sollen, wo sie nicht zuvor das gegebene Aergernüß von der Cantzel abbitten laßen. Dieweil aber das delictum praematuri concubitus der verlobten in Rechten der gemeinen Hurerey nicht gleich geachtet wird, über dieses gemelde Kirchen ordnung auch in diesen letztern delicto stupri, nur das abbitten von der Cantzel, und nicht

die sonst übliche Kirchen censur mit vortretten und kniem
vorm Altar, regulariter erfordert, so ist umb so viel
destoweniger zu zweifflen, daß auch in diesen gegen
wärtigen fall mehr angezogener Kirchen ordnung und
der Strenge nach, ein mehrers nicht, als das Ablesen
von der Cantzel erkand werden möge. Demnach aber
dennoch ein Unterscheid zwischen diesen delictis und der
selben bestraffung zu machen, zumahlen die trauung
nicht öffentl. in der Kirchen, auch nachgehends, als die
frühzeitige schwängerung rucht bar worden, allen
ansehen nach von der Geistlichkeit keine Erinnerung
geschehen, vielweniger das delictum derselben unge
achtet böslich verschwiegen, noch die trauung in Kirchen
verrichtet worden, als ist dahero die Abbitte nicht
unbillig ohne benennung der Nahmen zu verrichten
auch die Zulaßung zum heil. Abendmahl, iedoch an
die den tag vorher abgelegte privat confession, gethane
Vorhaltung und absolution zu verstatten, hingegen die
dispensation in eine mulctam, zu verwandeln, gestallten Sachen u. umb
ständen nach, nicht unbillich bedencklich fället. Wolten
es denen Herren, alß zu erteilung unsers begehrten
rechtmäßigen Gutachtens nicht verhalten, u. ver
bleiben denenselben freundl. zu dienen geneigt.

Datum Jena, den 7. Mart. 1682.

Consistoriales

I.

Offine ḡ ē Nuptiis STUPRUM: gnat.
ē conjunctio viri & feminæ in carnem
unum, 1. Cor. VI. 15. 16. differt tm qa ō ſit
copulæ legitimæ, nec in ꝓpetuum, aut perenne
ſobolis ḡn̄. Quare repugnat J. N. & bibl.
duplex ē, vel n. mulier publicè ſe ꝓſtituit
& ḡſumere coepit, ḡ FORNICATIO
ḡnē tr, vel ō ē tuly, D. Thom. ſecut
ḡ groſſy crīa ō ſenit, Libidine ſolā, ḡ
STUPRUM preſſe vocat, & ōi jure ḡ tibi,

STUPRUM,

ſimplex tur ō deſponſatos inter ſe, nec
V. Carpz. 3. Gr. Frid. 7. 3.
alios. + Rom. ḡ ſol. Leg. Longob. & Ruſſicas, Anth. XV.
II. ꝓ Nuptiis ſtrictè ſumptis & matrimonio dotatæ
Alimentatæ, ſortē. 3: 72. Franc. Ord.
Et cognitionis ſpiritual. Nullitatis, ita tm
vocē Juris Pontificii.
ut conſiderium ejusm. caus ō ipſum cognos-
cat, D. committat ſuperiori vel Parocho
& Judici loci, ut pro matrimonio tractent,
aut ſaltem de alimentis & dotis
tranſactionem fieri curent, & ad ritū,
ſi eandem tranſmittant, J. 4. Carſt. 27.
Mandat. de ao 1612.
it. Novella de ao 61. ꝓ. 1. §. 6.
Carpz. 2: 228. 229.
cod. in caſu et. deprecand publica, neq;
Leg. à Parocho, ꝓſenſu ſuperioris, par-
tib. imponis, nōi ea recepta,
d. act. Prov. ꝓ. 1. §. 6.
quem antea conſerry Conſiſtorii regredy
Carpz. 3. def. Sax. 85.

Nec in maleficam gnerā levet à Parocho
vel Judice ſpeciali, d. §. 6. act. Prov.
IV. Prælatus privat à Judice ſæculari, carcere, vel
relegat. J. 4. Carſt. 27. Carpz. 2: 231. & 3: 72. ſq. &
Rescript. Sax. Carpz. 1. 566.
Leg. Jure divino, ſuā ſuperator & diuere & dotare
tenet. Exo. XXII. 16. 17. Deut. XXII. 28.

Rad: qa ſuperator ſanctē ē ūdcare & ſuperas
1. Cor. VI. 15. 16. ꝑ ſobriū ō debent,
D. ipſo facto & ſamina ḡſtituſſe in ꝓpetuam
ḡnectionē, aut ſaltē Lex ſuppletiva gravare nec
citra adulterium alteri nubere poſſ,
Mt. XIX. Marc. X. 8. 9. 11.

Quare fallit Carpz. 2: 228, & aſſerens, Jus Canon.
& hæc in parte Jus divinum, atq; imō & cod. 9.
reuire Jus Elect. Sax. ꝑhibit n. hīi ipſe, & ho
n. 10. in arbitrio ſuperatoris ē ſtt, an nubere
velit, ſi ō gnitum ſpeciale † cap. & Lex. 14 ḡ ſpon. l.
gl. def. Sax. 229. ubi ſupra allegat c. 2. ē de divort.
idi n. Papa audet diſpenſare & Jus divinum & c. 1. eo.
gtinet.

Lem. Niſi relegata fuerit, hinc n. pœnitus ſuſtu
& injuriſ ḡnd. Carpz. 3: 73. & ib: vocatus ſie
aber i. auf e vorgen & Leyer; Aber gemeinde
auffſtehen wird, d. offtmals hier & ſolcher
wie d. Adel orth. Lowbow Urvord. Hy. Klef. 91.
ſi neg in loco, ḡro adit.

de qua tm cognoſcere ḡ ſolent Conſiſtoria
n. V. mag ſchreiben Vog & vorlth: obrigkt
mit ſtrafung d. Leibſtraffe wird, Carpz. 3: 73.
& ſtat Leipzig: V. dem Rhavoer aufferlegt, d. vor
auf geſchehung d. vorig ſie tochter: nūb dem
vorth ab, V. an andern orten ſtatthen ſoll. ib.
c. def. 78. vr.
Differendo in pœn̄ temporalis, d. def. 78. vltor,
Mattheus, def. 80.
Nec Multa hīc Leges, & Ord. Elect. 1612.
Carpz. 3: 74. 75.
Ubi ex dispenſat. Principis & Senatu Lipſiæ, Carpz. 3: 78.
& ct. eam remittere ꝑt in favorem gld. mitr. def. 80.
impl. Et tm pœna ſenſuria Leg, etſi ſequaq; nuptiæ,
Carpz. 3: 76.

Cumulus pœna d. ē gpetuo huic delicto, Carpz.
3: 79.

III.

Stuprator ō possessionatus in carcere detinendus, usq; dū caveat de judicio stisti ~~vel~~ judicatū solvi, Carpz. 2:241.

Transnēs amicabili à partib. recusatū, cū devolvit ad Consistorium: vel ad stupratae actiem de promisso matrimonio, quae probat ~~[illegible]~~ aut & ad id compellit Reg. ‡

Et liberi per matrimonium legitimantur, ut & in Colleg. Opif. recipi possint, Carpz. 2:236. Nec statutū contrarium valet.

Vel in dubio ē, & tunc Neganti ō pt deferri ~~matrimonium~~, Carpz. 3. Rp. 57.

Ad locum tit. Transnō, Carpz. 2:233.
dist. Canonist. per c. ult. ē & transact. Gail. 2. 3.

Vel (3) ō probat, & condemnat Reg. ad dotem stupratae pro dignitate & statu ~~[illegible]~~ ipsius stupratae, P. 4. Const. 27.
Carpz. 2:228. 229.

Adeo, ut in bona absentis immittat, Carpz. 2:23[illegible]
et pro alimentis infantis, def. 242.

& ad alimentum infantis, Carpz. Pr. Crim. 2. q. 68.
etsi cum aliis et rem habuerit, modo reus stupratus confessus, licet ō impregnatum, Carpz. 2:232.
diss. Tellaur. 3. d. ib. & Carpz. lib. 3. def. 81. negat, si ~~[illegible]~~ ē incertum, an ex eo concepit.
Nisi stupratus [illegible] se purgaverit quod constuprator
Carpz. 2:239.

‡ Ampl. ~~[illegible]~~ Etsi transactū de dotē, nec de Alimentis conventū, Carpz. 2:240.

‡ Exc. 1. Si cum aliis eod. tempore rem habuisse probatum fuerit, si semel stupratam, dotem petere nequit, 1 ad alleg. Carpz. 2:232.

2. Si stuprator ō tit. unde alat, tenet ejus Pater vel Avus paternus, Carpz. 2:243.

quia ō ē femina honesta, incorrupta, ad [illegible] lum, & nec stupr, ad formicā.

3. Si de eo ō constat, vel nullus existat, Pater Maternus, vel Cognati qui proximi in Successione, Carpz. 2:244.

4. Judex qui tit. Idem superiorem, Carpz. 2:244.

Aluredi Regis Anglo-saxonum Præfatio in LL. suas q. cœpit regnare Al. 871. desiit 900.

Gif hpa fœmnan bef pice unbepeddode. ⁊ hipe mid ylæpe. fop-zyldhi. ⁊ hæbbe hi ryppon him to pife: Gif ðæp fœmnon fæðep hi ponne ryllan nylle. azyfe he þ feoh æftep þam peotoman. ⁊ Siquis virginem non sponsam pellexerit, & cum ea rem habuerit, capitis æstimatione mulctatus eam sibi in matrimonium dotato. Sin puellæ pater eam illi locare nolit, argentum pendito ut fert dos virginum.

Pœna & effectus stupri de Iure div. ut stuprator & ducat & dotet, Deut. Exod. 22, 16. Deut. 22, 28. Imo & Ius Canonicum accesserit per cap. 1. & 2. x. de adult. ait Carpz. 4: 27. def. 1. Sed in terris Imperii hodie puniri stupratorem, ut stupratam ducat vel dotet, Resolutio nempe ET in alternativam, ut si stupratam ducere nolit, eam demum dotare cogatur. At verò quis terris Imperii hanc potestatem dedit copulativam in alternativam resolvendi ij Ius div. & Canonicum? R. Ius Canonicum quidem refert c. 1. x. de adult. jus divinum, sed mox cap. 2. ex Gregorio M. emollit ejus duritiem & alternativam inducit hactenus, ut in casu ō ducendæ, pœnâ et. tam seculari & corporali, tum cultus & fastrum spe matrimonii plectatur. V. Engel C. I. Can. 3: 6, 17. & Inst. meus I. Can. p. 408.
Coll. Arg. inscriptæ loca I. div. Exod. 22. de dolo decepta, Deut. 22. de vi compressa.

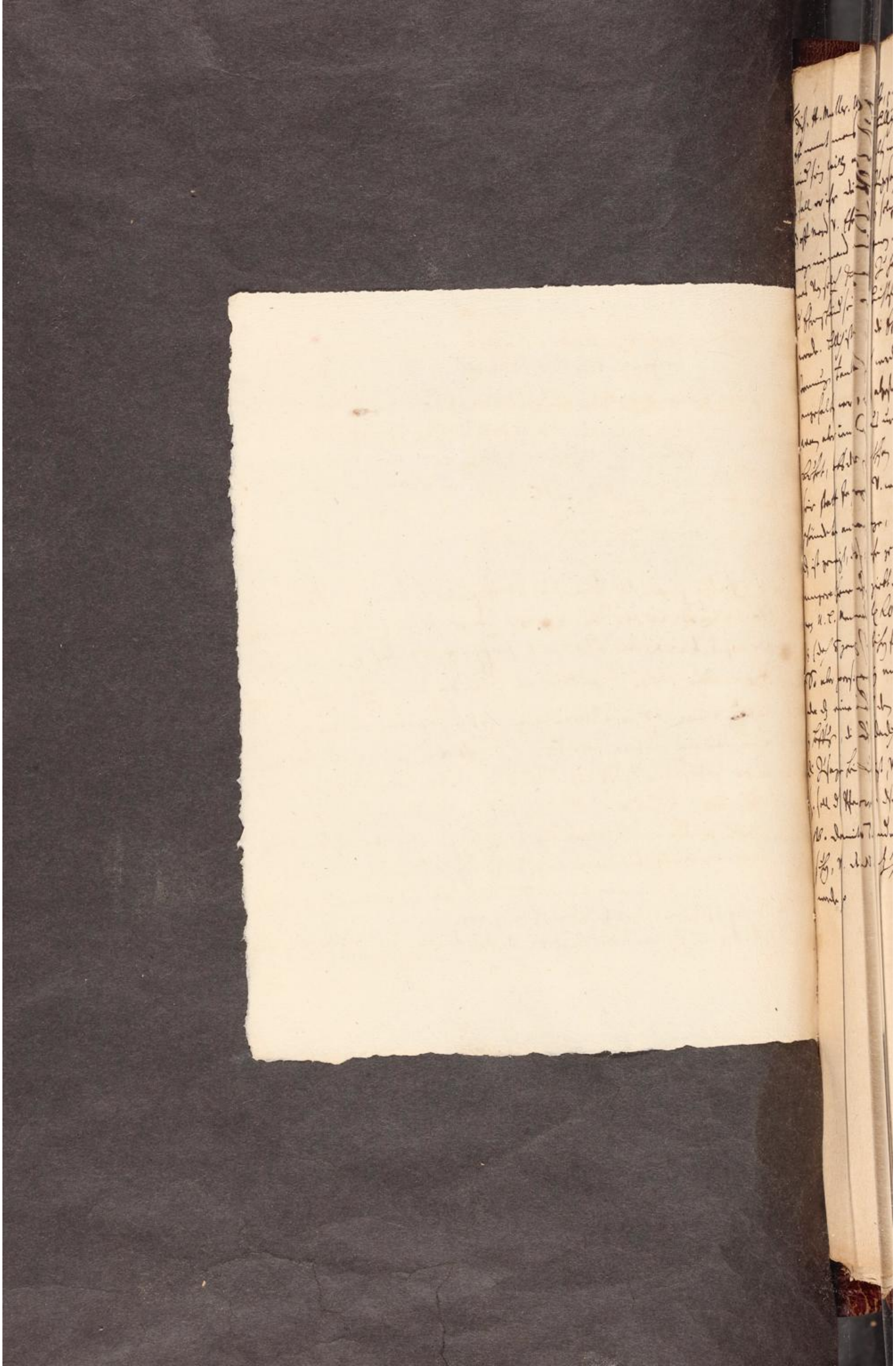

Diss. H. Muller. Ungl. Ehe, p. 228. Eine gezwungene
Ehe nennt man auch billich, da der Kuppler
wird sein willen angehalten wird, die Geschwächte,
in fall er ihr die Ehe zugesagt, zu nehmen.
Daß offt mord v. Ehebruch in solcher Ehe erlebt,
mag niemand läugnen. Drumb stell ichs dahin,
was von solchem Zwang zu halten. Billich ist, daß
der Ehrenschänder seiner leichtfertigkeit halber gestrafft
werde. Billich ist, daß die Ehegelübde ohne leicht zu
trennung veranlasset werden. Billich ist, daß man
angehalten werde, daß abgestohlenen Ehrenschatz zu erstatten.
Wan aber iemand aus ursach auf sein Nein bestendig
beruhet, obs denn rathsam sey, daß die Obrigkeit an
seine statt ja sage, v. wird sein willen die ge-
schändete anzwinge, lasst ich andere richten.
Daß ist gewiß, daß solche gezwungene Ehe, eine
ungerathene Ehe giebt. Ich führe hie billig an,
was U. C. Mecklenburg RO. tit. von Kirchgericht p. 133.
in (doch so gantz) gleichen fall verordnet:
So aber personen in unzucht gerathen würden,
da daß eine theil den andern Ursach gegeben,
hoffnung, die Ehe dadurch zu erzwingen, v. doch
die Zusage heilich ist, v. ohne bey erwiesen werden,
soll der Pfarrer dieselbe zur Ehe so nöthig,
NB. damit sie andere mehr solche Gelegenheit
suchen, v. die Unzucht v. hurerey heidnisch gestrebt
werde.

882

~~IV. Separatio malitiosa, stiret an Ehebruch~~
~~& denegat debiti conjugalis, punit in parte no-~~
~~cente, carere, donec reconciliet & cohabitet,~~
~~Ehe Ord. §. 3. 4.~~

~~IV. Desertio malitiosa.~~
~~Ehe Ord. §. 3.~~

Ad Tit. de Matrimonio.

De Genitura.

Jure Sanguinis Humani.

Causa Materialis est Sanguis,

isque subtilissimus et spirituosus ex omnibus corporis

praeparati partibus in unum coactus, in

humorem album mutandus.

Vel 2dum hodiernum Anglorum dogma, qui

statuunt duo genera propria nutrimentorum,

prout duo sunt partium genera in corpore humano,

rubicunda et albicantes, nim. pro illis san-

guinem, pro his succum Nervosum:

Praecipua seminis materia erit succus Nervosus,

V. Thom. Warthon. de Glandulis.

Ephem. Erud. XV. 1666. p. 39.

An hoc dogma ij S. Scriptura? Neg. Ex sanguine hominis

quod dicitur constare, et in sanguine vita esse, in sangui-

ne (materno) coagulari et mensium tempore, Sap. 7, 2.

Job. x. 10. Sed ijdem istique ibid. semini viri.

Cui consentit institutum quarundam gentium, impr. Graec-

cae, sorores germanas h.e. ex eod. semine Pater-

natas ducere in matrimonium, uterinas ex

eod. sanguine materno, sed poenitet. qui et ipsi illam

praesupponere vitae sententiam, semen maris esse tum

Causam Effic. factus, de qua postea.

Praeterea sed ~~[illegible]~~ dicit Warthon et Angli caeteri solum

succus nervosus esse materiam seminis, sed praecipuam, et

sanguinem sed excludunt, V. d. l.

Et quidem ipse succus nervosus ex sanguine augeatur?

Sed et ipso robore sanguinis apud Veteres comprehendatur?

Cāa Formalis, ē Trans-
mutatō sanguinis spirituosi & calidioris ex toto corpe
in vasis seminariis
acato, collecti in Humorem album,
aptum natum ad emittend. in ossi-
cinam (Naturæ Fabricæ Humanæ) & elaborand. ~~evadend.~~
~~in~~ corpus ejusd. Spei.

Faminei
rad fratis ~~ad recipiend. fovend. & alend.~~
~~conceptum~~ aptitudo ad evadend. corpus ejusd.
Spei.

Conclus. 1.

Semen facund. ē propriè semen: sc,
rite agnoscè ita vocat, qa dicat vim,
vitij, aptitudo fœc. ad progred.

Fœcunditas, pubertas, definat, vel ligat, d sund virilis,
& potestat fœcund. ac per hanc ad actū, tangit qua ē determ. d pœn, hinc habilitas ad fœt. conj.

& vel differt ac primario tale, & his dotibus ulterius
& minus stricte, & analogice attributivis intrinsece.
Illud ē primum & essentiale. Conceptus, fœtus, hoc enim vitalis & in, gradibus.

Semen ō ē fœtus, 3 ejus enim Ethic. per. semen v.
mulieris ē enim vitalis non ē sanguine menstruo.

Athenag. & Resurrect. mort. p. 179. primum rerum, ut semina pergant, per corruptionem mutationis
Λόγος δὲ ἐστὶν ὁ τοῦ κατὰ φύσιν γεγονότος ἐπὶ τὸ τέλειον ἀφιξις
ἢ μόριον, ex ubi in membra & articulos distinguatur, ἢ ἀναδίδοται ἐπὶ τὸ τέλειον ἀνθρώπου
ter, ac fœtus jam effecti in lucem edendi.

Conceptus 3
semen ē corpus animatum v.g. humanum ē
suo potentiâ; id recentiâ, multò minus actu.
Augustin. de Genesi. c. 8. 9. 10. q. 2. can. 32.
Exod. XXI. 22. abortivi puerum ō ē homicida.
Fœtus ē ipse vitalis, & animal, vitij, V. Fr. de
Aragon l. 3. obs. Jur. c. 1. & 6.

* sui succederet.

Auctoritas Scrip.: liberi, & in spe, sua liberos tenere
& lumbis Patris, Gen. 49. ex in lumbis Patris
VII. 10. 1. Q. VIII. 19. ita Lapis et. Solano Lapis spinis

Verùm n. g.
obst. l. l. Exod. 21, 22. an licend. aliam
fœtum nasci, ut in oil. similib. sed fœtus corpus
humanum animi cum mente? Num ois vitij spes
[redacted]. 1. dum vitalium fœtus adhuc in utero
vita sensitiva gaudit. & de hoc, deteriori ē g. di.
2. q. et. ex effectu patet, morcel n. se fœtus
in utero ante sui effectum. & inest vis.
3. ō Exodi, al. hoc est, & homicida & ejus actus
efficeret, & sanctitia. Cum qua tum demum
vitalis fœtus ē, unitis & Mens & incipit ē hu
Ejus ætas duplex recta, fœtus & Mens, & vita propria
tis, Corpus, vitalis, fœtus, & Mens s. spes. Quo de re

Nec obstat; q dr: In pectis gcepit ME Mater mea, ψ. 50. & similib. locis, unde seq vdr, totum hoem gcipi, adeoq in semine & mentem s. nam illdualem jamtum latere.

Rn. Ead. rae dr: Resuscitabit ME de terra, Job. 19. nec tn inde seqr, q̄ et. Mentem immortalem excitaverit. Figurata q. e loqdi rad, ex qua nihil solidi demonstrar.

Sed obstat tn̄ prīcipium Theologicū:

In incarnac̄ Verbi ō fuit deitas copulata carni prius aīatae, sed aīa & caro cum ipso Verbo, simul ad subsistend. venientib. existam habuerunt, simul ipse caro, simul DES Verbi caro aīata rāotis, nullumq; prorsus tempus propriae constitutionis tulerunt, sicut Paulus Samosaten. & Nestorius falsò docuerunt, Haec sentia ē Sophronii, Patriarchae Hierosolym. in Epta ad Concil. Polit. VI. transmissa, & in Act. XIII. à Synodo approbata. V. Caranz. Epit. p. 457. & 462.

Si g. dīva nāa statim conceptae massae sanguineae aīatae fuit copulata, seq; q̄ nāa Rāotis nullo momento tempis absit à corpore sensitivo gcepto, sed utraq; nāa in hoc, sensitiva & rāotis, sicut in Thō Humana & dīva, simul existam cepint.

Absurd. dictu foret, Nāam dīvam cum nāa sensitiva in gceptie fuisse copulatam nāa Rāoti adhuc absente: sic ut tempus fuisset, quo DEUS ō homo, sed Corpus sensitivum, aīa rāoti destitutus fuisset.

Quia g. Maria Virgo & DEUM & hoem gcepit, seq; nāam rāotem in gceptie jamtus adic.

Ad locum ~~dant~~ Ex. XXI. 22. Rp. 1. Rationem dec
ibi ō sitam ēē in hoc, an factus abactus homo
nécne, aut an homicidium oīo sit, nécne?
Sed potiùs in eo, an sit homicidium dolosum &
intentum, aut potiùs absq aīo procurandi abor
commissum? Quoniam g. aīq talis h. l. ō
sumitur, sed in facto praesupponitur, ō datâ opâ
sed ex furore iracundiae in rixa hoc acci
disse, idcirco ō capitaliter puniend. tam Jure
divino hoc, quàm Humano & nostro Constitutio
Carpz. P. 1. Crim. Qu. XI. 25.

2. Rp. ~~tim~~ 2dum Interpres, h. l. Exod. restringe
ēē ad partum ō deformatum, sicut nostri Ju
loquuntur, ō d. vitalem, talem n. abigens capit
puniri, (scil. si studio.) ō vitalem v., sic
stare distinctionem & LXX. tant, & Graeco
LL. admittunt, atq ad hunc mod. Dr
Sulpicii Sev. l. 1. Hist. Sacr. cum hanc legem
recitat, emendandam ēē lectionem vitio
censet: Siqs partum ō deformatum
mulieri excusserit, multabitur, si deform
neci dabitur. Quamvis v. in primaeva
Ecclesia haec distinctio ō ubiq recepta vdtur, de
teste Tertull.; Apolog. & de Virgin. vel
pro homicidio habitum, conceptum utero, dum
adhuc sanguis in hominem deliberatur, prodere
Tamen ex communi & Fori & Ecclesiae sententia ho
dierna distinctio inter factum vitalem & ō
vitalem s. animatum recepta ē, atq ex co
concessum & confessum, Conceptionem proprie di
quam corpusculum organizatum jam, & membra
sua aīae copulantur, & pro in movent, (sic id q tam
medio gravidi fieri decernitur ab El. Sax. P. 4. C. 4.
ō in actu primo gratiam & coeuntum contingere
longè post, & demum post semiuum & maae dispositionem

Ut adeò oīo verisimillimam vdtur, aīam
tam rationem, quàm sensitivam ō à Patre,
sed à Matre oriri, & ejusd. aīae ἀπὸ
σπάσμα ēē. Homo quando perfectus & perfecte editus
est, Lauterb. 4. 3.

P Innoc. III. l. 2. Ep. 107. Presbyter quam mulierem à se impregnatam
per zonam arripuerat, q. ludens, ex q laesa abortivit,
si ō d. erat vivificatus conceptus, poterit Presb.
ministrare Altari, aliaeque ab Altaris officio poterit
abstinere.

Causa mortis, & imputatur peccati pri bonis, quoad ~~hoc~~ posteros, q vix nati, moriuntur & poenam peccati luunt, ō ē Repraesentatio totius gris humani in Protoplastis.

Repraesentare n. alter alter ō pt invitum, ad hoc, ut ipsum ex facto ō suo obliget, sine facto proprio & consensu suo. Hoc n. foret justitiae divinae adversus.

Nec g. ē, ut causa mortis simul propagetur per gratiam. Quod ita se habet:

Mens s. natura Rationalis, sicut Angeli per naturam sui, ē incorruptibilis & immaterialis, + Corpus v. natura sua, materiale & proin corruptibile & mortale. Sed per gratiam Creatoris, facultas erat Menti, immortalitatem communicare Corpori: hac tamen conditione, si Protoplastae praecepto divino de Arbore vetita obedirent.

Praeterea Mens sua natura ō subjecta ē Passionib. corporalib. luxuriae, avaritiae &c. Corpus v. & sensitiva natura utique irae & cupiditati tota ē dedita. Sed per eand. gratiam natura sensitiva per omnia conformis erat Menti & R. Rationi, sicut Thus, per arbiter & dnus erat motuum naturalium & omnium suorum affectuum s. passionum, q nisi eo annuente, ō movebantur, ut Sophron. Patriarch. Hieros. in Epta ad Concil. Chol. VI. ait, ap. Caranz. p. 458.

+ Quicquid natura sua habet proprium, habet et. finem, nisi gratia Creatoris aeternitatem postea accepit. Concedo totum, totam naturam anima Rationalis accepit ex gratia Creatoris, & ipsi libuit talem naturam animae Rat. tribuere, q aet aeta. Ergo anima Rat. & natura sua ē aeta & immortalis, & ex gratia Creatoris p

Sed quoniam Protoplastae gratiam ob impe-
verunt, dona illa gratiae & status iste
harmonicus inter naturas alias rationem sui
contrarias, cessarunt, adeo, ut sicut
antea Mens idiomata sua commu-
nicabat sensitivae & corporeae naturae,
ita postea. Sensus & Corpus mentem in
partes suas traxere: ita, ut etsi
Mens per naturam suam immortalis mane-
separari tamen à Corpore succumbit, Corpus
porrò & natura sensitiva ad status proprios
rediit, & corruptioni ac morti ob-
noxia est: Sed & impetu ferunt
R. Rationi & Spiritui S. haudquaquam obsequen-
tes. Brevibus: Natura sensitiva in-
clinat in bona corporalia, sine mo-
ac Ratione. Mens s. natura intellectualis, de-
stituta Spiritus S. illuminatione, impotens
gubernare ac retinere affectus: Sed &
inclinat in bona sensualia, & decli-
nat spiritualia; difformis est Legi divinae, in status g. turbulentus est
in homine corrupto, & haec ipsae qualitates in
posteros propagantur, & causa mortis est.
Regeneratione, reddit Spiritus S. menti, cujus au-
xilio sensib. & affectib. resistere potest, & per
formam aliquod Legi divinae, quam tamen sensus
retinent naturam suam, igitur & mors seq-
uitur

Sicut primo hoi DEUS Creator
Pcepts dederat & qdiem stipulatus fuerat,
de ō comedendo pomo vetit, Ita
et. DEUS O.M. Restaurator tho dno
Pcepts dedisse vdtr, sub ingressu offi-
cii sui, t oio ō comedendo, intra
tempus definitus.
Diabolus, ut eād. viâ, qrâ Protoplastas
vicerat, et. thus dnum tentaret,
obtulit irritamenta, quò de-
stueret Harmoniam divinæ &
Humanæ Nrae, & Opus Redemtis
in cassum redderet. Sed conatu
irrito. Propterea Deo sit laus,
Honor, & Gla, in sempiterna
secula!

Obj. 2.

Nãa spualis, immatis & q. Angelica ō leg in toe in loc vita
Quia ejus nulla ꝑt operãs in toe ⁊ loc vita: Dicit̃ nãa
spualis, q in vita & in reddes spualis, 1. Cor. XV. & Ecclesiast.

Ad peculiaris & independens à corpore &
nãa, nãa ꝑt in loc ꝑt, Operãs effect
in esse, ō tñe ꝑt organi: q̃ē ē in Angelica.
Ad pobrem ō ē. & nec prig.
Min. gb. Quotid. n. nãa intrinsece tot
ō ꝑt organa, totiẽs nec in esse,
ut videre ē in Lipothymia & ejusm.
effectib. ubi nulla nãa, ē in toe, q
operãs & recordaret, q̃d interim fr,
effect. ꝗ ō dat nãa spualis & in,
dependens à mãa in toe, Ad cola.
ea sensitiva, q aream spam ac,
cipit in toe, determinãe ē anom,
modũ ad objꝫ illustrig & operãs
nobiliores, & cat. noream vitalis
spem gstituit; Eodemodo. Jus
Civile, q̃t. determinãe ē accomodãe
noream spam accipit, cat. noream
spem gsiliare & noream etiam tbie
spem gsiliare, q & autor in genere gdicꝫ,
& ois juriũm spꝫ informat, comnis
dd. opinio ē, thg. & Roy & ea gjust.
l. 1. t. 8. §. 3.
Hinc ꝗꝫ aiam humanam ee gd. immors
talem, & ō ꝑt nãa spam, Dicit̃ spem
Creatoris & gratiã dons dei. q opinio ex
parte et. est Cavanza & ita putat
ō Sophronii, Patriarcha Hieros. sapientiꝫ
in spta, q̃d Concilio Chal. VI. General. Act. XI.
exhibuit. V. Cavany. p. 457.
ꝗꝫ absurdam ee opinionem Cartesianam, ita putes et.
in utero cogitare, Lud. Turpij & Rocinus. Ephem. 18.
T. 2. p. 206. Quid n. vitalꝫ cogitat, q lipothymia ex
ripit, aũt vino somnoq ꝑturbato sepulchꝫ simile, aut nudꝫ
absorpit, à frigore corripit, q̃ ctꝫ retrillas? Ubi n. nulla
Nec? cogitatio aliud ē, q̃ ctꝫ ē in sensibile.

si ho. gcedend., ee sing operãs
esse, Dicit̃ operãs ⁊ ois ō communicari p
nãa sensitiva ꝑt ejꝫ in subtilitem talem
⁊ talem y re vera, id ꝗ q operãs ⁊
sensitiva sensib. tam stupidis & insipi
nec reminent in illoꝝ limeam cat
minimam tois, ⁊ realy. nihil ē in illa
q̃ ō prig pueris in sensu. Ut ⁊
dicꝫ cum illo tois & mentem ejus
in esse ꝑt operãs, ista gsistit in
& communicãe mentis & sensuum,
sũ nãa separata ē, & pluva capit,
illuly tois, ut ē, dd. caspe pt.
Replies: ꝗ ꝗꝫ, hominem, ut talem, p
gsare ex nãa sensitiva, Nãa r. spa
illam & q. Angelicam, q̃d Deus
assistentem potiꝫ ee spam, ⁊ n.
de esta tois ect, q̃t. ejꝫ operãs ect
& tois cas nosset, nec q̃d mens cogitare
fingeret, neq dicta ect sine mentem &
tois, p illuly tois esse gsaret ex ejꝫ
& nãa sensitiva: ing ejusm. paroxysmꝫ
lepticis, apoplect. Lipothym. po nosse illuly
saltem ex parte redeuntis ſ. mentis, q̃d
sensibs. Dicꝫ operãs mentis ſ. figura dat
ō cingendum illuly tois, & aut ō ꝑt de
illuly tois, Dicit̃ assistentes nãa
aut planẽ ō dicat. Denig ſ. in
adest nãa sentiꝫ, q in esse sing operãs
sunt illa, q̃d nellet, communicare &
Cordemoy Disc. Dyss. & Formac, V. Ephem. 13. &
Oportet & ꝗꝫ tois Renato inserviant, ut ea
putet ꝙ. utilitates in esse demtas ē mentis in
puta primis & orig. q ē mens spualis.
reminiscia, ubi nec cogitatio aut operãs q̃ē

Remota: Deus & Natura. 115.
Proxima & Individualis, Calor naturæ & humidum radicatum in teste.

Diss. Hofmanna. l. 1. de Gen. c. 68. & 2. resp. 10.
de corpte geminat Reinesii. Opis. 673. 10 ejusd. p. 664.
Caem faciens. 22 vij, 4 stylet. 10 caveat.

Loc ipso Athenagoræ prop. ejusd. & aliis Dd.
Sita assertis, in theol. christ. p. 31. committ,
dos mulos quod. amorib. captos virginum,
titis carnis concessos, Gigantes genuisse.

Athenagoras de Resurr. mort. p. 68. ἀπὸ τοῦ ἀνδρὸς
ἡ ψυχὴ καὶ ἐκείνου τὸν νοῦν ἐν τοῖς ὑπνικοῖς ὀνείροις
ἡ τοιαῦτα ἢ διαφανῆ, προφήτου τὴν μεμηνυκέναι,
ταν, ἵνα μὴ δι' ὑπνους φαντασίας, ἢ τοιαῦτα καθ'
ὑπὸ ἐκείνου φαντασίας. & p. 72. ἀπὸ τοῦ ἀνδρὸς
ἐπιθυμίας, ἢ ὀργῆς, ἢ ἐπιθυμητικοῦ τοῦ ἀνδρὸς,
ἐπιθυμίας, ἢ ὀργῆς, ἢ ἐπιθυμητικοῦ τοῦ ἀνδρὸς ἐν
ἐπιθυμίας, ἢ ὀργῆς, ἢ ἐπιθυμητικοῦ τοῦ ἀνδρὸς ἐν

Objicit Theologis deductionem ad absurdum, caput &
bic. puti subjecti ō ē, ibi nec ipsum ens.
ta priori ō ē sine subjecto.
in conceptie subjecti puti, ita Ramus,
ō ē, etiam hanc hypoth.
nec puta. q ē ij S. Scrim.

Ro. ad min. resp.
Conceptio illgnda tum ē, ō ille primus fœtus,
tium subjicit, ad postq. membra distincta
& organizata, mens ē ita in corpe creata
ipse jungit, vel potius ē ista substantia,
subjecti puti ō tm mens ē, & sic. ista
substantia, qd. apta nata menti ejungi,
& ipsa massa in utero subjecti radicale ē vitæ,
ē, quæ mihi Ethicè dicit potest inesse Massæ
tium, quam Appetitu sensitivi sint mixti
& diffuse temperatus recipient, ad quæ mihi ego ore d. Musæi Theol. Franc. p. Cathedra
me audire.

certe subjecti puti in toto solo
mens ē, & ita non sensitiva vegetativa,
petitu illa mixti & à principio
illo toti mixti dependens, ideoq.
nascè & originativo. Mens v. g.
incipit ee subjecti puti, moraliter
qd. appetitu Iunctum recto sensitivo,
sitivo, & societe ejus indulgens
gendet, ac separatum ~~est~~ sui
non averso.
Sanè vtq. mihi Pater in genit. suppo-
dicere eam ~~ipsa~~ & capax ejus efficientis ratio-
ne tui principii ~~ipsius~~ & mentis, quem
Mater in utero elaborat & organizat,
& fœtus Atticus illuminis in matre à Deo ita
emittit sui, Numa illuminem, & sensitivo
vescitur animat. Hinc Matris nascè Vitæ
originis vindicat à Deo Gen. 3, 20.

Consect.

Testibus pessundatis vel Humore nativo saltem corrupto oriri Sterilitas & deficientia seminis.

Dis. C. Hoffmann. Med. Altorph. cui ad adstipulari Th. Raines. ut si.

R. pt fieri ut qd. naa peculiarem vim fœcunditis habeant, ut semen fœcund. reddi incipiat et. antequ in testibus perfectiem ultam accipiat, Sed hæc singularia expta o ff talia, ut ex iis regula universalis poni poit. nec a. V.C. siqdam q testib. caruit, habuit semen fœcund. Ergo oes Eunuchi hnt semen fœcund. Et si in hoc & illo Individuo semen et. antequ in testes deferri, fœcund. reddi, Ergo in universum o reddi fœcund. in testib. demum. Ad qd g. destinati tandem? Porro nec LL. ista singularia attendunt, sed regulas sanciunt de his, quæ plerumq fiunt. Quia g. totius orbis consensu regtr q testes o hnt, semine fœcundo et. destituunt, tgr regtr et. prohibent a matrimonio, imo in totum, qa ista vis interna peculiaris num adsit, p Inspectionem, q Hermaphroditas juvat, conspici o pt, & aliud experimentum honestati, q legit. continet, repugnat; denique o tm pp defectum naturalem, sed et. in pœnam castrnis nuptiæ oi pire prohibitæ.

ripiæ, aut vino somnoq [illegible] abripiæ, vel frigore corripiæ, quoties refocillas? Ubi a nulla reminisca, ibi nec cogitatio aut [illegible] Nec cogitatio aliud e, qd opus a ia sensitiva.

Περὶ Σοῦς.

Cau Finalis, Universalis, 890

vera & p se { Externa, Productio sobolis similis spei & substae
Interna, aptitudo medii ad finem ixnum consequend.

Creator O. M. ab ope Creationis cessaturus, opus Generis instituit, & intendit, quo Individua ipsa ex sese similem sui substam producerent; ad quem finem obtinend. Medium invenit τὸν σοῦν in quovis corpore aiato. Hujus igr medii internus finis, qui cum fra & perfectione sua coincidit, consistit in aptitudine ad finem ixnum assequend.

In spe finis ὑπὸ σοῦς ὑπὸ ἄρρεν & est productio & aptitudo sobolem efformandi.

Faminina v. hanc sui efformatricem fovendi, alendi & perfectam edendi.

...ura vasculae finis & officium ee vdtis, ut ...t proprium ixnum proxum, cogat & coagulet ...n fatus h. e. semen & sanguinem masternum, ...lore suo confortet atque obumbret, ... Ideoque necessarium est, quia semen famin. frigidius est & debilius, ... adeoque indiget tali proprio coagulativo ... confortativo. Non g. semen maris ingre... substam fatus, ut mana. Ab. sequerens, ...atorem ... fuisse procreatum ex ... substa, ut alii hos. Porro vicem ...lius proprii ixni circumsistentis & obum... ...ntis fatus, sustinuit Virtus Altissi... ...

Falsus finis vel per accidens est Voluptas ista & titillatio, quae emissionem ὑπὸ σοῦς comitari solet, de qua infra.

...ic ratio ... Juris Leviratus, excitandi semen fratri, ...

...tire mecum deprehendo Stat. deusing. in Genesi ...ieroosmi, quem libro de magna rerum notata dignissimo ...pia laudat Ephem. Erud. XVII. 1666. p. 190.

...1. Gen. aiat. c. 26. l. 2. c. 2. & 3. l. 5. de Hist. anim. 8.

Eand. sententiam agnovisse vdtis Lycii populi, qui Calio Rhodig. autore, à Matrib. se denominant, & à Patrib. ... cf. Corus. 1. Misc. 15.

Et Calicutenses Aethiopes, ap. quos nulla successio descendentium, sed Collateralium, ... V. Montani Japan. Itinerario p. 11.

Hinc Regula J. Rom. qui partus matrem sequitur, l. 24. de Stat. hom. Ulp. in fragm. V. in. Exerc. Mss. Jurid. ... Diss. Gort. J. B. 2. 8. 18.

Hinc Ulp. l. c. finis defuncti
Consens. ē cl. rapt., Vereg. stupr., alij
Rei.
Vereg. ūsq; mas foras ē, q. de q. ea utendo f. ea
tendo, intendit rem suam, rem Vita Pisc.
Troyanum sobolis.
Ovid. Luxuy de Metam. l. 4. Ter pulso Ph.
Apollo, ille ter ad undas ora reflexit, ter
retrax. flumen.

Levit. 18, 22. c. 20, 13. Gen. XIX. 5. hinc mos
tulit ne Crimen Sodomiæ.
Judic. XIX. 22. 23.

qui ubi medio loc ad furandū a Vita d
intentum, absolvi eo, q. agit ij Vind
legem alij duchum. can. 32. q. 7. gen. 11. hi
Sobolis sit dispar modus. T. si ejusd. sexus
vim nulla soboles possit gigni,
mine miscens, de qua detestanda, d. Paul
Roma gloria fundite S. Apost. ad Rom. 1, 26. 27.
q. vers. Cujus generis atate famosum hic in
re sexus appetabit Nero Imp. cum
Pythagora famosas nuptias celebrans.

2. si dispar sexus. Sexus ē in locum à nat
ut ne nulla soboles posit gigni,
destinatum, ut Onan Gen. 38, 9. 10.
Unde mariti in uxorem pti exercere Venerem
posterum, ūt in ea uxori, q. pœnā capitali
vel turpiori puniri solet hoc delictū,
Leuit. Scab. d. 1545. m. Jan. q. Rolf. L. Dan.
& A. 1562. m. Maj. q. Osn. L. Dorpt.
V. Wolfhalt Osn. f. 111. ubi q. Lutherus si sperm
emissum, vidit. Vid. statuta mea Prov. ubi exempla, & Regium, in gl. Freiburg.
gl. Levit. XVIII. 19. can. 32. q. 7. c. 11.
3. si dispar sexus miscens, ita q. ejus, ut ne nulla soboles nascat, & forte monstrosa.
Exod. XXII. 19. Lev. 18, 23. c. XX. 15. Deut.
27, 21.

4. Vereg. solidare in stupro, quod olim gladio
punita, ita ex Statuto Scab. Lipsi. an. 1545. Nach
L. Dan, Osn. Wolfhalt d. f. 111. Hodie mitius, ut Gregor.
gl. Wilhelm. Brev. Trident. C. XII. 19. ubi scribit cum Gloss. +

5. Abusus seminis & membri alterius, Ubi mariti & mu
manum injicient vulnd uxori ut se pollueri
sanguine, pœnitus Statuto, q. Vereg. m. Maj. Wolfberg.
Mensis ita vig. d. 1488. à Lud. Lipsi. & Gloss. Regen. ei,
q. manum in vulnem quod inspexit & sic titubem acc,
cuerit, dictatum panem carceris, in mulcta

6. Pollutio nocturna ē spontanea in somno, ē cruenta
vel singularis, exente d. fantasiā, & generante q. sua
& voluptate: Hinc regrebs in lege Mundus
ab inquirite hic, Levit. XV. 16-18. Deut. XXIII. 10. 11. q. 1
abortiū, à figura corporis, q. ex rebellius: Ubi a. nulla reminisa, ubi ne capted aut aqua Gloss. suffic.
Nec (sperma aliud ē, q. ros ē in spiritibus.

+ q. nulli, d. publicæ legis in casu mortis ut, ubi
num culpam, an legionem hoc medio cohiber
licent: si melius ē mulcta, q. uri, melius ē
medio, q. nec alteri fit injuria aut
nec ubi ipsi, tollere, & sese q. hoc agat
reddere ad obeundum pœnam pendentem
Al. nec mortis pœnā ubi licentia.

Hinc et. Nunnulli genitiq. Quare hic adulter cum
q. prius d. committit. ad gravius delictū, & hoc
mid. stem habens, q. absolvi instituto d. mortis
ad grandius flagitium, q. stim q. injuria mul
dandus & detestanda pœnā & Reip. cum ille nil per
Curiq. q. adversere.

desiderium thalami pollui, et. sine q. mutua ejus
Brev. C. XII. 19. Plura autem Seminis pluvium
imaginatione & ex immundiciem disputat Jo. Konarus
Pathologi Q. 1. a. 6. n. 2. 3. & 4. 5. 6. 7. 8. 9. 10. 11. 12. 13. 14. 15. 16. 17. 18. 19. 20. 21. 22. 23. 24. 25. 26. 27. 28. 29. 30. 31. 32. 33. 34. 35. 36. 37. 38. 39. 40. 41. 42. 43. 44. 45. 46. 47. 48. 49. 50. 51. 52. 53. 54. 55. 56. 57. 58. 59. 60. 61. 62. 63. 64. 65. 66. 67. 68. 69. 70. 71. 72. 73. 74. 75. 76. 77. 78. 79. 80. 81. 82. 83. 84. 85. 86. 87. 88. 89. 90. 91. 92. 93. 94. 95. 96. 97. 98. 99. 100. 101. 102. 103. 104. 105. 106. 107. 108. 109. 110. 111. 112. 113. 114. 115. 116. 117. 118. 119. 120. 121. 122. 123. 124. 125. 126. 127. 128. 129. 130. 131. 132. 133. 134. 135. 136. 137. 138. 139. 140. 141. 142. 143. 144. 145. 146. 147. 148. 149. 150. 151. 152. 153. 154. 155. 156. 157. 158. 159. 160. 161. 162. 163. 164. 165. 166. 167. 168. 169. 170. 171. 172. 173. 174. 175. 176. 177. 178. 179. 180. 181. 182. 183. 184. 185. 186. 187. 188. 189. 190. 191. 192. 193. 194. 195. 196. 197. 198. 199. 200. 201. 202. 203. 204. 205. 206. 207. 208. 209. 210. 211. 212. 213. 214. 215. 216. 217. 218. 219. 220. 221. 222. 223. 224. 225. 226. 227. 228. 229. 230. 231. 232. 233. 234. 235. 236. 237. 238. 239. 240. 241. 242. 243. 244. 245. 246. 247. 248. 249. 250. 251. 252. 253. 254. 255. 256. 257. 258. 259. 260. 261. 262. 263. 264. 265. 266. 267. 268. 269. 270. 271. 272. 273. 274. 275. 276. 277. 278. 279. 280. 281. 282. 283. 284. 285. 286. 287. 288. 289. 290. 291. 292. 293. 294. 295. 296. 297. 298. 299. 300. 301. 302. 303. 304. 305. 306. 307. 308. 309. 310. 311. 312. 313. 314. 315. 316. 317. 318. 319. 320. 321. 322. 323. 324. 325. 326. 327. 328. 329. 330. 331. 332. 333. 334. 335. 336. 337. 338. 339. 340. 341. 342. 343. 344. 345. 346. 347. 348. 349. 350. 351. 352. 353. 354. 355. 356. 357. 358. 359. 360. 361. 362. 363. 364. 365. 366. 367. 368. 369. 370. 371. 372. 373. 374. 375. 376. 377. 378. 379. 380. 381. 382. 383. 384. 385. 386. 387. 388. 389. 390. 391. 392. 393. 394. 395. 396. 397. 398. 399. 400. 401. 402. 403. 404. 405. 406. 407. 408. 409. 410. 411. 412. 413. 414. 415. 416. 417. 418. 419. 420. 421. 422. 423. 424. 425. 426. 427. 428. 429. 430. 431. 432. 433. 434. 435. 436. 437. 438. 439. 440. 441. 442. 443. 444. 445. 446. 447. 448. 449. 450. 451. 452. 453. 454. 455. 456. 457. 458. 459. 460. 461. 462. 463. 464. 465. 466. 467. 468. 469. 470. 471. 472. 473. 474. 475. 476. 477. 478. 479. 480. 481. 482. 483. 484. 485. 486. 487. 488. 489. 490. 491. 492. 493. 494. 495. 496. 497. 498. 499. 500. 501. 502. 503. 504. 505. 506. 507. 508. 509. 510. 511. 512. 513. 514. 515. 516. 517. 518. 519. 520. 521. 522. 523. 524. 525. 526. 527. 528. 529. 530. 531. 532. 533. 534. 535. 536. 537. 538. 539. 540. 541. 542. 543. 544. 545. 546. 547. 548. 549. 550. 551. 552. 553. 554. 555. 556. 557. 558. 559. 560. 561. 562. 563. 564. 565. 566. 567. 568. 569. 570. 571. 572. 573. 574. 575. 576. 577. 578. 579. 580. 581. 582. 583. 584. 585. 586. 587. 588. 589. 590. 591. 592. 593. 594. 595. 596. 597. 598. 599. 600. 601. 602. 603. 604. 605. 606. 607. 608. 609. 610. 611. 612. 613. 614. 615. 616. 617. 618. 619. 620. 621. 622. 623. 624. 625. 626. 627. 628. 629. 630. 631. 632. 633. 634. 635. 636. 637. 638. 639. 640. 641. 642. 643. 644. 645. 646. 647. 648. 649. 650. 651. 652. 653. 654. 655. 656. 657. 658. 659. 660. 661. 662. 663. 664. 665. 666. 667. 668. 669. 670. 671. 672. 673. 674. 675. 676. 677. 678. 679. 680. 681. 682. 683. 684. 685. 686. 687. 688. 689. 690. 691. 692. 693. 694. 695. 696. 697. 698. 699. 700. 701. 702. 703. 704. 705. 706. 707. 708. 709. 710. 711. 712. 713. 714. 715. 716. 717. 718. 719. 720. 721. 722. 723. 724. 725. 726. 727. 728. 729. 730. 731. 732. 733. 734. 735. 736. 737. 738. 739. 740. 741. 742. 743. 744. 745. 746. 747. 748. 749. 750. 751. 752. 753. 754. 755. 756. 757. 758. 759. 760. 761. 762. 763. 764. 765. 766. 767. 768. 769. 770. 771. 772. 773. 774. 775. 776. 777. 778. 779. 780. 781. 782. 783. 784. 785. 786. 787. 788. 789. 790. 791. 792. 793. 794. 795. 796. 797. 798. 799. 800. 801. 802. 803. 804. 805. 806. 807. 808. 809. 810. 811. 812. 813. 814. 815. 816. 817. 818. 819. 820. 821. 822. 823. 824. 825. 826. 827. 828. 829. 830. 831. 832. 833. 834. 835. 836. 837. 838. 839. 840. 841. 842. 843. 844. 845. 846. 847. 848. 849. 850. 851. 852. 853. 854. 855. 856. 857. 858. 859. 860. 861. 862. 863. 864. 865. 866. 867. 868. 869. 870. 871. 872. 873. 874. 875. 876. 877. 878. 879. 880. 881. 882. 883. 884. 885. 886. 887. 888. 889. 890. 891. 892. 893. 894. 895. 896. 897. 898. 899. 900. 901. 902. 903. 904. 905. 906. 907. 908. 909. 910. 911. 912. 913. 914. 915. 916. 917. 918. 919. 920. 921. 922. 923. 924. 925. 926. 927. 928. 929. 930. 931. 932. 933. 934. 935. 936. 937. 938. 939. 940. 941. 942. 943. 944. 945. 946. 947. 948. 949. 950. 951. 952. 953. 954. 955. 956. 957. 958. 959. 960. 961. 962. 963. 964. 965. 966. 967. 968. 969. 970. 971. 972. 973. 974. 975. 976. 977. 978. 979. 980. 981. 982. 983. 984. 985. 986. 987. 988. 989. 990. 991. 992. 993. 994. 995. 996. 997. 998. 999. 1000.

Cæa finalis speatis s. singularis, q̄l cujusq generantis nāa singularis & individua intendit, ē, ~~et~~ Procreaō sobolis SUÆ SUBSTANTIÆ, adeoq sui immortalitas: & ō tm Procreaō, sed & procreati educaō: nec unius tm sobolis, sed plurium.

Consect. 1.

Quia hunc finem intervertere pt fœmina in fraudem Maris, ita ut ex alio Mare concipiat pariatq, hinc inventa à deo ~~[illegible]~~ instituta & pcæ indita est ut eo inclinet, certa sit.

Aut, ut, si semel ex uno concepit pepitq, mox ad alium procedat, priore deserto, aut ut simul plures admittat.

"Conventio & societas individuū inr unum Marem & unam fœminam de procreanda & educanda sobole, & literis privatam totam, nisi ex utriusq hac substantia: q̄ societas MATRIMONIUM cluit. Cui gratiam quoad primum casum DIVORTIUM, quoad alterum ADULTERIUM ex parte fœminæ s. simplex: ~~DIVORTIUM~~."

Consect.

Qui destruit medio procreandi, ō pt convenire de procreac s. matrimonio. ut Eunuch.

Consect. 2.

Qui Mas rez sibi rez femine, q̄ ipsi de certa sua sibi sobole pereandi si, dem dedit, finem ullum hanc speciem interserit, si cum alia ḡz femina pariter modo contrahit de certa spei pienda sibi sobole, hinc ō rets ḡ rez legem Multitudo iccorum ſ. Polygamia: modò ille rez ni se facit participes, nec aliqd defraudat. Per rad ē Concubinatu, th aliqd gratiam q. ſi. Quod ſi citra dem gratiam & affectum ginalem alterz utriq; feminū meritz, STUPRUM committit potiz, q̄ ADULTERIUM, ſi. de, fraudet th eam pro suo: Ita Ll. Civiles & Sacrarū alij. #

Consect. 3.

Et q cum femina communi i.e. sorte confrexit, ga incerti seminis sobolez nescit, egit ḡ legem rez, nec finem speciem intendit, quem debebat. ⁊ SORTITUS ēt.

Nam quod ad Polygamiam, etsi eam N... q̄mittere videat, ga ḡz sibi ō suasum intendi tm quoniam concessit ē, ut qualem vir uxo sibi fieri posit, talem et. vir vicissim illi i.e. uni in solid. nec mutatis vicibz: Ut Monogamiam potiz deo instituere ab initio placuit, eadq; tho salvatori ista ... primitiva Polygamia adhuc in Lata retenta fuerit, adq; Concubinatu pro ... ē ḡ ... ſ. liberis infert, quos deteriori ... ēe Patres.

Adulterium ḡz committit, meritz ēi Soluta ... liberos, ga ... ſine suo ḡ sibi defraudat ... rem; ſpecialem nā corruptā, etiam ql et. ... vi remedium ē ḡ injurium.

Altera Soluta committit injuriam in dem ſi. tuentem Monogamiam, & ē violatio Matrimonialem dem femini usum ḡ sibi

Vid. Gen. XX. 6.

Consect. 4.

Qui cum femina alterius ḡ rexit, abuti femine sua, nec intendit rez finem, ga ō gerat certam sobolem sibi, nec alteri; & sua uxori, sibi sobolem denegat, & eius, alteri ē injuriam facit, ḡ genium sobolem sufficiendo: & mulier fidem debitam fallit; quod ADULTERIUM, ipsa ēt, & ḡ legem rez, ubi committit.

Consect. 5.

Qui cum femina soluta & ipse soluta ḡ rexit ō intendens generem sobolis, & ita citra Conjugalem, ḡ libidinis explendæ ēa egit ḡ legem rad speciem, & ēt STUPRUM simplex. ⁊ ḡ hoc cum ri. ḡjunctō, Violatō.

Ubi abiit? ē rigore corripit, gratiæ retrillas? Ubi a nulla resistentia, ne nec capitis aut aquæ frigidæ sensus. Nec cogitat aliud ē, qd ... ēa fruitiva.

Motus & commixtiones magnetica,

[illegible] sanguis & semen seipsa excreant, & ad aliena
[illegible] magnetismum plerumq; ducant, ut & Pili, deprego
[illegible] quidam peculiari motu sympathetico, & magnetis-
Transplantatis gens vocant, frigidè assimilis,
& et. Impressis membris natiuis,
e Physica, de probatis sanctis,
& licitis curatis & transplantatis,
et in Vericul. Pili, vulneris. verrucis,

Occidens agitatur vi vermis Wolfer

Motus & ritus ab stimulo venerio ad emit-
tend. in locum à nat. destinatum:
Titillatio Venerea. Libido. Prurigo. Ulcus.

Finis g. cum finali
à nat. intenta

Professio: Excretio & immissio in locum à nat. destinatum:
in qvem ubi fit major voluptas oriri, qvi si
in alieno.

Cum Effic.

[illegible] integra & Statu innocentiæ Ulcus hoc
[illegible] fit, sine ardore cruris, & sine dolore
[illegible]. Nat. v. corrupta, & appetitu ad impios
[illegible] deficiente orta & hoc inordinata libido,
[illegible] 32. q. 2. §. 2.

Calor pruriginis seminarii, pellicans partes geni-
tales & pilos præsertim.
et. Gratia & reputatio alterius sexus.

Finis g. & subjectum
res partes genitales, & solis testiculis, & totum
membro ad generand. destinata à nat, & limati et.

Confect.
Hiat et. in Prunella Ulcus & & testigo.
Et in frigidis, etsi à nullum, à & rem suam
emittant.

Formalis cum
& Vellicul,

Effect.
[illegible] sensat titillatu & titillatu, et. jamdu emissio seminis,
[illegible] defluxus, aliqd impuritis & inordinati appe-
[illegible], nec corrupta propria,
[illegible] ne ovi coitu et. legitimo & sine usum sua, minq
[illegible] actu Vericul. et. Stimuli habiti, & pollucre
[illegible] sustentari ovi habere credit. Hesiod. Opp. & d. 733.

Intensio & Remissio, Hinc Salyrismus, Priapismus.

[illegible] Grav. Lat. Hesiod. c. 46. p. 83.
[illegible] Ex. XIX. 15. 1. Sam. XXI. 4. 5. 1. Cor. VII. 5. Decr. Libr. Pap. Gregor. p. 130. Sinicii Pap. Epist. 4. Gregor. p. 150. c. 2. Clarbt. 2.
[illegible] can. 4. q. 2. can. 32. & can. 33. q. 4. Chemnit. Ex. Conc. Trid. P. 3. p. 17. & 35. 36. 106.
[illegible] Lut. tit. de Liturgia. §. 1 & quæ ad eam. it. & Ipsum.

Consect. 1.

Habet aliqd voluptis & aliqd molestiæ.

2.

Exstinguis p actum Emissionis quemcunq, sed maximè p hunc, q fit ēdm legem & ordem nāæ.

3.

Hæc qualisqualis delectatio libidinosa ē effectus p accidens, qa accidit Proseminationi: & p actus tm intendis à nāa: & ō ē verus finis. Qui igr hunc q. rex finem p se intendit, abutis re tam sanctâ & ij nāam peccat: dominâ spretâ, pedisseq amplectis.

Quod qb. modis fiat ij ~~[illegible]~~ ubi de fine, expositū fuit. Adde 1. Maritus post conceptionem pergens coire, ō intendit rex finem, & παρὰ τὴν φύσιν agit. c. 15. q. 7. cau. 32. Veniam tm mereq pp rex finem antea intentū, nec p hunc [illegible] violatum, c. 3. q. 2. cau. 32. & c. 6. eâ. nec sinistr παρὰ φύσιν agit, certè ō παρὰ τὴν ἥτης νῦν ἐστι, [illegible] nunc ē, 1. Cor. 7, 5.

Adde 2 hos, q rex finem pp prurnem Medii, ut Eurūchi ō pnt intendere, neq intendūt & tm conveniunt cū fœmina, ō ij hunt Societatem matrimonialem, sed Libidinis & Lasciviæ contubernium.

3. Muliere pravidâ existente & coitum abhorrente, an vir remedium ustis Venere solitariâ utens, veniam saltem mereaq ij.

abripis, & frigore corripis, grossis refocillas? Ubi a nulla remissa, [illegible] Nec Cogitatio aliud ē, qd opus a ia sensitivæ.

Accidens ἀχώριστον τῆς γονῆς τῆς γυναικός.

c̄ stimulat & nisus ad excipiendam τὴν τοῦ ἄρρενος.

itid. Pruritus, Libido & Titillat: Uslio.

Consect. 1.
Habet & ipsa ō minus molestiae q̄ voluptis.

2.
Exstinguit p̄ actum Exceptionis desideratae
Ius Jovis.
Rāo: q̄a finem ꝯseqūt, scil. ꝯcepti fovere & alere.

3.
Intendit p̄ exceptiem organi tūs Jovis
destituti: q̄a finem ō ꝯseqūt.

abripit, & frigore corripit, quoties refocillat? Ubi ai nulla remissa, [illegible]
Nec cogitatio aliud ē, q̄ opus ē ia sensitiva.

Epitome Aurelii Lucani de Natura.

Virgilii Lud. Vegarola, Com. Veronen. Manuscr. Edit. à Cornelio 1596.

894

C. 1.

[illegible] ὁ Δημόκριτος, ἐκ τῆς τῶν πατέρων [illegible] ἀρχὰς εἶναι τῶν ὄντων, τὸ μὲν πλῆρες καὶ στερεὸν καὶ ἀεὶ κινούμενον ἐν τῷ κενῷ· τὰ δὲ ἀτόμους καὶ ἀμεταβλήτους καὶ ἀναλλοιώτους καὶ ἀπαθεῖς.

tutor. Democritus. atoma. mutabile, passibile.

Ἀτόμους δὲ καὶ ἀμεταβλήτους τὰς ἀρχὰς ἔφη διὰ τὸ μὴ ἂν ἐκ τοῦ μὴ ὄντος γενέσθαι τὰ ὄντα, μηδὲ εἰς τὸ μὴ ὂν φθαρῆναι τὰ ὄντα.

thesis. Ex nihilo nihil fit. Ex nihilo nihil fit.

Ἔτι ἀλλὰ καὶ ἐκ τοῦ ὄντος μὴ γενέσθαι, διὰ τὸ μηδὲν εἶναι ἐν τῷ ὄντι ὃ μὴ ἂν διαλυθὲν ἀπόλοιτο. Τὸν γὰρ κενὸν διορίζειν τὰ ὄντα καὶ ποιεῖν διαλυτά. Ἐκ τοῦ μὴ ὄντος δὲ οὐδὲν γίνεται οὐδὲ εἰς τὸ μὴ ὂν φθείρεται. Ἔστι δὲ τὰ μὲν ἄτομα κατὰ τὸ μέγεθος καὶ τὸ σχῆμα καὶ τὴν ῥοπήν. Ἄτομον δὲ ἐστὶ τὸ ἀδιαίρετον διὰ τὴν στερεότητα.

Ex nihilo nihil fit. Ex nihilo nihil fit. Ex nihilo nihil fit.

6. περιοχὴ λεγόμενον p. 39

6: Τὰ πρῶτα κινήσεως καὶ τὰ αὐτὰ καὶ ἀναίτια τῶν κινουμένων μέρεσι. Hebr. primus & primarius motus corporis (calefieri) ...

διηθεῖν (elementare, filtrare) Ξενοδοκεῖον proprium accipimus, ...

ἐξηχεῖν καὶ σωτηρίας, ὕδατι τῷ καὶ τόπον, ἐδάφει τῷ καὶ μέρει ...

Transmut. elem. Πῦρ εἰς ἓν σωτηρίου μόριον, ἀέρα ἀποροῦσα, ἐφ' ὃ ὕδωρ, ... τὸ γῆν· ἀπὸ δὲ γῆς ἢ αὖθις πάλιν τῆς ἀπορίας, μέχρι ...

Arbores ex seminibus, ex his iterum arbores.

Homines & religiosa aedificia μᾶλλον ὑποστηρίζεσθαι τὸν κάδον ... ῥοῆσαι ἀμείψαντα (similiter fluere) ἢ μένειν ὅταν ...

ἀνθιστάσας. αὐτὸς ὅτι τῶν πρώτων ἡδονῶν, ἀπὸ ἀνθιστάσεως (impetus, Lud. Vagarola) μεταβολὰς εἰς ἀλγηδόνα, παθήματα ὅτι ... καὶ ἀέρος, καὶ ὕδατος καὶ γῆς, ἀλλὰ τὸν ἐξ τῶν πρώτων πεζῶν ... κόσμον ἀνύσαντα καὶ τὰς μεταβολὰς τῶν ἰδιωτῶν, ... εἶναι καὶ ἀπορίας ἔχ.

ἔχ ἡ Καινὴ ἔχνια (ἴχνη) πολὺ κίνησιν ἔχόντα καὶ ῥοὴν (αἴσθησιν) ... ἀναφῆ καὶ ἀλλόλοις. ὁ ἐστὶ cf. καινὴ ἓξ tale.

ἔχνια πυκνὰ, (τὰ ἴχνη τὰ ἰδία, κύκλῳ·

πολὺ κίνησιν. ἔ κίνησις καὶ κόσμον. αὐτὴ δὲ ἀκαθαρσίας καὶ ἀδιεξόδου·

Tempus infinitum. ἔ οὐκ ἔχόντα ὑπόνοιαν, ὃν ἔστε ἡ κίνησις, ὅλα τὸ μηδὲ ἀπ' ... ἀναδήσεως τὸ κινούμενον, μήτε τελευτὴν δηλοῦσαν·

Locale. ἔ ῥοὴν τὸν παρόντα nec augescere nec mutari pos(sunt) ...

Tempus, Pythagoræ ὁ σφαῖρα τὸ πεπερασμένον, Plut. l. ii. placit. c. xxi. x circumvolutio diu ambientis, Barth. l. 58. adv. c. 5. p. 2770.

μέρεσι καὶ ἀμεταβλήτως) appe(llare) nec à loco in locum ... μὴ καὶ mutabilis sit. (in hoc vitam exigendam)

mundi partes duæ.

…i partes duæ ꝑ. græc altera ψυχικὸς, altera ἀγγελικὴ ψυχικὸς
…λλα ψυχικὴ ἢ ἐκτὸς ὃν ὑποκειμένων (res ipsæ naturas & substantias
…definant) ἡ δὲ ἐστὶν ταὐτόν τῷ ὑποκειμένῳ (subjecta res ead. per
…ξ γνωσιν). ἡ δὲ ὕλη ἐστὶ τὸ παθητὸν καὶ τὸ κινητὸν: λυσις τοῦ κόσμου
(dissolutio ejus in elementa)
…κινήσει, ἀναλυσις καὶ ἀκίνησια. Hanc perpetuam esse ait (Plato)
…) regione dicunt. Hæc n. ἐξ ἴσου ἐστὶ τῆς θεοῦ φύσεως γνῶσις.

…λλικὴ φύσις τε καὶ ψυχικὴ (τὸ ἐξουσιαστικὸν) dominans.

…hæc tria ponenda ꝑ: 1 Τὸ ὑποκείμενον (ὕλη) καὶ τὸ
…μενον τῆς μεταβολῆς, τὸ παθητὸν, καὶ τὸ δυνάμει πᾶν ὄν
…ἀφ' οὗ: corpus, & materia, & mundus recipit, ὃν τὰ σώματα ἐστὶ καὶ
…ὲ primum quod est. p. 33.) Hoc græc ἐστὶ ὑποκείμενον (subjectum)
…τῆς ad res genitas, ut ἐξ ἀσωμάτου, ἀσώματα, ἀϊδίου (ἀϊδια, ἀϊδιότητα)
…ατα ad tenebras, ὕδατι πᾶν πεφυκός. ἡ δὲ οὐσία ꝑ δυνάμει
…ὸ τῆς ψυχικῆς· οὐσιωδεία δὲ ψυχικὴ καὶ ἀγγελικὴ φύσις.

…αὶ ἐναντιότητες: ἀέρος, ὕδατος, ἔθνους, γῆς. ἐπὶ τῶν ὑλικῶν
…ῆς, ὡς ἀέρια καὶ πυρώδη. frigidus & humor, ὧν ὕδωρ καὶ πάθη.
…πικὸν δὲ ὕδωρ, τὸ παθητὸν. ἐξ ὧν ὅτι μάλιστα βαρέως (gravitas)
…ritas, raritas & densitas, levor & asperitas, lucidus & nubilus,
…itas & crassitudo, acumen & obtusitas. quas qui dijudicat
…ῆς τάξεως: ὅτι μὲν ὁ πᾶν τὸν κόσμον, ἐν ᾧ ὁ ἄνθρωπος καὶ τὰ ἄλλα, δυνάμει ἀγα-
…δοτικὸν ἐν πᾶσι ἀφῆκεν. pag.

…ὕδωρ, γῆ, ἀήρ, ἄνεμος, πῦρ: ignis, aer, aqua, terra.
…diurnal à γῆ, ἢ ὅτι τῶν βαρυτάτων ἐξ ἀκινήτων· ἀφ' ὧν δὲ δυνά-
…ὸ βαρύτατον, τὸ γῆινον ἐστὶν· ὡς φασι λόγον ἀποδιδόντες.
…& lucidus, ꝑ & rarus (ἀραιὸν) & acumen (ὀξὺ) ꝑ ignis familiæ.
…humor, densitas & obtusitas; aqua. mollitudo, levitas, lævor, &

…ndi partes duæ.

(calyx:
(testa
(ὕλη,

substantia.
Natura & ἡ τῶν γεγονότων.
Species ἰδέα:
1 mas prima.

2 qualitates primæ.

qualitates tot XII,

3 elementa 4.

humor, gelu,

tenuitas, aëris: Densities, affitus, crassit. terræ:

Ignis & ὑπεροχὴν ἀφροδίτης, ut & hæc Expositor ἡ γῆ ὑπ-

ἡ ἰσχὺς & ἔρως (terror) simil & calidi: splendor πῦρ, ἀγα-

Ignis & frigidi. Ἐν αὐτοῖς ἀγαθοῖς ἀγαθός.

Extrema extrema ✝ Ignis & Terræ: media, aqua & aër, pari-

ἔχουσι τὸν σώματος ὁμοιότητα, (sui corporis effectum.)

ἐστὶ δὲ ἀὴρ ὑγρὸν ἀναθυμίασις ὑπὸ τε ἡλίου, δεῖ δὲ τὸ ἐναντίον

ἐστὶ δὲ ὕδωρ. δεῖ δὲ τὸ μεταξὺ εἶναι ἀμφοῖν. ὥστε ἀνάγκη τὸ

Propria Abol de ἰσότης

ἀλλ' extrema, fieri ✝, ἢ ἐν ἀριθμῷ ἀεὶ oportet,



Ignis & calidus & siccus, hic calidus & humidus, ✝ humidus

terra frigida & sicca. Ignis ✝ proprius & calor: terra ✝

humor aëris: frigus. Extrema vero à ✝ contrariis semper

ἐναντίων, μεσότητα: à ✝ proximis, mutatum.

natura Mutatio extrema fit, quæ ἀριθμῷ sequat ἀριθμόν.

Efficientia causæ ✝ duæ. ✝ τὸ ποιοῦν ὃν ἕνεκα ✝ ἀρχὴ

(quia alia finat:) & τὸ, ὃ πρὸς ὑπεναντίωσιν ἀλλήλοις, συνεχῆ

μᾶλλον ἑαυτοῖς, ἢ τὸ ἔσχατον ἑαυτῷ, ἅτε in seipso pri-

mum. Ut & ex ambab. simul partib., ex quar-

(ἐπὶ πάντων ἀεὶ) tura ac simul currente, ex altero ✝

mundi & naturalis simul obnoxia, id certè mundi ē.

C. III.

Homines, ut & cætera animalia & plantæ ✝ è terra nati, ✝

nerunt, ea mundi (totius) ea portio) simul fuit.

Partes mundi ✝, Partes mundi ✝, Cælum, Terra, & medium inter hæc, ✝

ὁ τόπος ὁ ἀέριος ✝ (sublime & aërium.)

Cæli ἀπλανῆ ὁμοῦ (stantia) ✝ Sol, ✝, stellæ fixæ & planetæ.

Terra: ἔδαφος, ὑγρόν, ἀέριον.

: πνεύματα, ventos, matter in a hotter, matter in a dry.

ποιὰ λαχοῦσ collocatam ὑπάρχειν τι ἀμφοῖν, ἑκάτερον ἐκείνων Duo,

(ἐνία γενῶν) in caelo: τῶν θεῶν. in terra: ἀνδρῶν τῶν thus,

μεταξὺ τοὺς (ἐνεῖναι) δαίμονας. Daemones.

C. IV.

natura ipsos tenere quae. Naturam mentis Dei,

τὸν μὲν οὖν θεὸν ἐλαχίστων (cogitare), ὅλη γε νοητὴν ἔσχηκε φύσιν, Deus est Mens,

ἀλλὰ πάντων χρῆσθαι. (καὶ γὰρ αἱ τῶν δυνάμεων, ἀλ- quia est Omnipotens.

ργανα, καὶ τῶν ἀρετῶν τοῖς πολλὰ μιχθεῖσιν ὑπὸ θεοῦ δεδο-

σθαι ἀνθρώποις, ἡ νοητὴν ἔσχηκε δεδόσθαι συμφύσησιν,

ἀλλὰ τοῦτον τὸν ἀνθρώπινον ἐλαμπρύνθη τρόπον.

καὶ τὰ τῶν ἄλλων τῶν ἀνθρώπων σώματα πρὸς θεοῦ, Deus etiam corpora hominum

μέσως ὑπάρχειν ὅπως τε καὶ πόσων, καὶ τὸ μέγιστον ποσὸν

κατηρτῆσθαι ὀφείλει τὸ ἀποχρῶν τούτων ἕκαστον, ἵνα

μήτε σμικρὰ συγγενικοῦ εἶναι λευκοφλεγμασίας ἰσχύος,

μήτε πολλῶν, μήτε μέλαν τῆς θερμῆς alicuius tum bonae,

& civilis, tum et diuinae laris deserior tuendi

μετ' ὀργῆς τε καὶ ἀκρασίας generati, esse legitime nec tem- effectu immoderati,

περ. τῶν μοχθηρῶν καὶ κακοδαιμόνων, τε ἥδε λυσιτελῆ τῶν

θεῶν τε δαιμόνων τε ἀνθρώπων, τε θείων τε πολέων

ἐστὶ, ἐκφυλ & πάσης, θεῶν. ρ emendandi

τῶν τῶν ἀγαθοποιῶν χρῆσθαι ἔρως ἀρρᾶς ἐρᾶν τοὺς παῖδας, Ipsa alas, ἀκάκα.

μηδὲ ἀπηχθεῖσι πρὸς τοὺς εἰκόνος ἕλεον τῶν θεοῦ ἄλλων

ἔσται, ἀλλὰ ἐκ πραοτάτων, παιδείας χρῆσθαι.

Mieſz
x: oportet et. inſtituere hiſtoria. mores,
q in Graecis scriptt. legitimi ac recepti
ſt, nim. mentiſi & mutare Sell. l.
5. q. N. & C. xl. q 603. ubi fugillat
Nogarola ruſtem.

Δεῖ δὲ καὶ παρδόξων τὰ τοιαῦτα τῶν νομίμων ἐν τῷ
λογικῷ πόθεσι, τὸ μὲν πρῶτον συμπλοκὰς, μετὰ δὲ
ταῦτα λύσεις, μετὰ δὲ ταῦτα, πρῶτα ἐν ἑαυτοῖς τὰ
εἰκὸς ἢ τὰ ἀδύνατα καὶ τὰ πιθανὰ καὶ τὰ
γένους τῆς ἐναργείας τέλος.

Μάλιστα δὲ πάντων προσῆκει φυλάττεσθαι τὸ μὴ παθεῖν
τῆς ψυχαγωγίας (: pulata & tranquillè mente? τὰς μιξεις
τὰ ψεῦδος ἢ καὶ ἀσυμφώνων καὶ ἐναντίων ἔχειν
μηδὲν μᾶλλον τὰ δόγματα.

Excerpta ex Notis Nagarolæ

p4. Ocello Attico sermone usq̃ ē.

Pythagoreq̃ mos, in exordiendis ~~operibus~~ scriptis suis, sua nomina
ponere. Timæus: Πρᾶγος ὁ λοκρὸς τάδε ἔφη. Alexander
Aphr. Ἀνὰ δ' Ἀλεξανδρίδης τάδε ἔφραζεν.

p. 9. Ἀναγκαῖα regiri optm ἀντιθέσεων, Platonis vinam (etiam
ea tota manu usq̃ ē Vat. alterna scripsi, q ipse ex ea
opuscula ſi. d ocalia, fortasse mutauit ē. Vox hē duas
sæpius longè inter se differunt. prima n. loci mutat,
alterna ſitum effici solent.

p. 10. Verè Lambinus scripsi, veteres duas res tm voluisse esse, objecta
— ἢ ὕλην, mala, manu Platonis ē, de ea mea, q ē res nāalis
& de mea artificiosa. Plura n. placuit noīe quæ
sumpsit ex Ocello & Timæo loco, q Platonis ἐν ὀκταγεῖ
p. 12. Ἀλλοιώσεως ἐστὶν ἀφορμὴ Ocell. p. xv. Timæi loco. Plato; theol.
Salmas. q. Simplicius; s. Hyp. sibi Platon vindicasse libri nomen
ποιὸν συνέγειν.

Jamblichus. Malchus. Laert. Holsten. Malch. Hierocles.
Cresoll. Mystagog. Capn. Cabal.
Meurs. Deriar. Pythag. 1631. Lugd. B.
Anon. Τὰ θεολογούμενα τῆς ἀριθμητικῆς, Lutet. 1543. Wechel.
Stob. Phot. Kepl. Harmon. l. 3. 4.

Nihil in Mdu, nisi q in sensu.
V. Peuc. de divin. p. 127. & 250.

1. Mentis illgntis cognitio p se ō dependet à sensu, qa ē diversa nāe, & Angelicæ, Immaatis, & æternæ.

Hinc Primi hoēs cognoscebant ea, q ō erant in sensu, frus & nāis aīalium

2. Quod hodie Mens hūma nil cognoscit nisi beneficio sensuum, illud ē à Creatore postea in pœnam immissum: Unde oblivio & obliterand orta rex p se illgbilium! Mornæ. de V. R. C. c. 16.

Hinc Lethe Poëtarum Vetex, & oblivio ac Reminiscentia Platonica.

...e mors spualis ē, ex Præcepto: Quo die comederis, ...ne fallit Reg. O. ἐνλελέχεια opposita ē in sese. ...nita: Nisi opositas illa à Creatore in pœnam ...it suspensa.
...mens in Infante ō regenerato ē mortua, ...ond spualia. quod temptia torpet & dormit, ...ē opposita in sese, ut oculus ō pt sese vtre clausus ...r Regeneratem à Sp. S. ē q unis, recipit ...vitam spualem, actu primo, & sic et. Fidem. ...st acquisitos annos discretis et. actu 2do, ...tam quod spualia, qd in ō renatis et. ...quod temptia, & bene fici sensuum.
...affectibus Lypothymicis, in Maniacis, ...q affectus ō pt mentis, sed sensuum, & bestiis ...omnes, ō pt operari, & in sese al. quiescit.

3. Mentes beatæ à Corpore separatæ qa à statu Imperfectis ad statum Perfectis & Ipsæ translatæ, idcirco pristino statui quoq restitutæ, & cognoscunt et. ea, q ō prius fuerunt in sensu.

...ost mortem retinere posse tamdiu quidem pœna...lem, quidiu Creatori vdt, ō ē impossibile. ...et in irregenitis retinere vdt, usq ad red...nitiem. In regenitis v. Sp. S. vdt oio ...ē opposs, & vitam perfectiorem reddere, ...reatu oi soluto.

De Statu aiæ senilis, quoties Judicium & Memoria abolenq.

1. Latium huius Passionis.

Non ē Mens s. Rad. qa hæc ē Immaalis, & pin impassibilis & immortalis.

Id ē in aia sensitiva, utp. (1) maali., & à corpe dependente.

Etenim (2.) Judicium & Memoria sunt potæ aiæ sensitivæ, et. brutis communes, τὸ κρῖνον dr Arti, al. sensus Communis, vel et. fantasia. Id differt tn à brutali Judicio & Memoria in eo, q. unita ē aia sensitiva cum Mente, illam illuminante & ad sublimiora Obja elevante. 2. Cau. pxa.

Organa istarum facultatum sunt subtilissæ sanguinis partes, cuivis organo corporeo solido appropriatæ, q & spus dici solent. Cau. q. pxa istius abolitis ē inritus & qfectio spuum Judicio & Memoriæ inservientium.

Quam pstare pnt Imbecillitas cordis, & nimia frigiditas, & pituita, istic n. officina spuum. it. nimia bilis, q in senib. abundat. Apoplexia, Epilepsia. Immoderata Venus & Bacchus.

3. Status Mentis.

Mens membris corporeis immersa, nil pt agere, nisi p organa & immediatè qd. p sensûs s. facultem aiúmve sensitivam. Hûc igr laesâ & inidoneî factâ, qesat Mens necesse ē. h.e. ō valet actiones externas exserere. Opp. ō tn in sese pt qesere. Ex recordat et. cogitat. Internas tn vdt posse: h.e. cum spiritib. communicare.

Opp.
O ἐντελέχεια ppetuò ē in actu.
Ex mens agit in sese, etsi organa inepta ad recipiendam ejus operam.
Rp. nisi à Creatore in poenam fuerit iners [illegible]

Quicqd tn ejus sit: Quoad Chianos id certum ē, qd p S. Regenerãis Lavacrum semel recepint Spum S. ppetuò assistentem, & sic primitias vitae aetae, Rom. VIII.

Mens igr sic unita Spui S. etsi p sensus ineptos ō amplius pt agere cum hoibus, conversat tn cum Spu S. quoad unita & consociata. Sed eò magis, quò minus p sensus externos impediq. Hinc Prudent. περὶ ἐν. 3, 209.

Cum membra morbus dissicit,
aiq viget robustior:
Membris vicissim fortibus,
Vis sauciatur sensuum. ubi sensus p mente accipit. Et q Spus S. et. vegetis adhuc sensibus pstat, id maximè istis debilitatis ū abolitis, ut ὑπερεντυχάνῃ στεναγμοῖς ἀλαλήτοις, Rom. VIII.

Hic humana.

abripit, ū frigore corrupit [illegible]
Nec cogitatio aliud ē, qd opus aiae sensitivae.

Exercitus de Anima Humana.

Mens & anima Hum. diff. Lact. 7: 12 p. 481.
mens non sigt illgam, sed facultatem animae.

501

1. Danz duo propria cognoscendi & judicandi in Hoc: rationalia
Mens & sensus s. Phantasia.
Quidam in mundo danz duo Luminaria.
Quidam Sol per se & ex se ipso lucet, Luna v. lumine & lumine proprio
mutuatitio s. communicato à Sole:
Quidam substantia per se est, Accidens per substantiam, hoc adeo essentiam
per participationem s. communicatam à substantia.
Quidam Creator à se ipso est, Creatura à Creatore mutuans
suum Esse:
Ita et. ~~Phantasia~~ Mens per seipsam rationatur, illgit,
Phantasia et. revera rationatur, sed non ex seipsa, sed per
participationem, & communicatam rationatione. cf. Gesn. 754.
Ill. Participatio rationis ex parte sensus s. Phantasiae non est
mere passiva, sed et. activa. h. e. non tantum consistit in eo,
sensus debet subjici & regi à mente: sed et. quod ipse
debet obire functiones rationandi, menti quidem proprias, sed Phan-
tasiae communicatas, per arctissimam animae conjunctionem &
unitatem. Atque in hoc magis consistit, quam in illo.
Nunc, sensus minus subjicitur Rationi: & nunquam nisi invitus: itaque
non pars participat rationis. magis a. Mentis munia
obire & sibi vendicare conficitur.

Phantasia rationatur, obitque functiones mentales ipsi
creati. Utitur instrumentis Rationis, sed abutitur, & prave applicat.

An Ratio corrupta sit nihil aliud, quam ipsa Phantasia prave
rationans & ipsi menti? Mensque adeo nil nisi recta
ratio? Non vero. al. illicitum non esse corruptum post lapsum.
Ratio corrupta partim est Phantasia prave rationans &c.
partim ipsa mens rationans de reb. sublimioribus ipsi.

IV. Dnę et. prpium appetendi agendi in hoc, Volu[illegible]
Appetitus.

Qr. An unum sit & simplex illud prpium, an [illegible]

Asser. Duo. qa duo prpia cognosci danę.
Rx. neg. cstqra. Danę duo cstiliaria, unus tm rex. [illegible]
Hercules, licet duae ĝriae sradentes, Virtus & Volup[illegible]

~~Regiae~~:
(2) qa lucta & pugna danę, eaq ō tm cstili & q. [illegible]
, tm & realis & exeuntionis. Ꝑ nec ē, danę duo p[illegible]
, agendi, q ĝrias opnes exeq nitunę.

Fatum, Fortn, Liber Arbitr. E Gass. Epic. p. 1594.

...e tria aliqbus Cae, aliqb. Modi agendi caa, aliqb. vana hoia ...

...litas huius dre. Prout qs ipsa aut admiserit, aut expunxerit, aliq ... futura virtutes, aut nullae. Nim. ea sola ee laudabilia, aut vitup. ...at, q deliberato ac libere agunt; neq ee, siqd fortuito aut ex nec... ...ate fiat.

...posit. s. methodus: (1 in q Libertas sita, (2 in q Fortn, (3 in q Fatum. (4 ... Fortn & Libertas cum Fato pugnet, aut poit gciliari.

LIBERTAS,

Homon. (1 opp. Servitati, Gr. ἐλευθερία, attinet ppr. ad ipsu corpus; defit: ...eslas vivendi ut velis, ἐξουσία αὐτοπραγίας, ff. de stat. hom. Cic. 5. Tacul. ...τὸ ἐφ' ἡμῖν, Epicuro τὸ παρ' ἡμᾶς, id, q in nobis, s. penes nos, nrove in ar... ...trio, potesteq situ e. al. ἐξουσία et. τὸ ἐξούσιον, αὐτεξούσιον. i. plena, ...integra ppia agendi facultas. Lat. & Theol. Liber Arbitriu.

...bitrium sigt ppriè Iudicium (actio facultas), q de re ancipiti fert, qt. ab arbitrando. ...: In reb. dubiis, boni Viri arbitrio stand. & Arbiter hinc dr ... Facultas s. Rnem judicantem, ppertim, restu rex agendar, qt. in iis expe... p. 1595. ...dis s. dijudic. q. arbitra occupat. Haec dum reb. expensis uni ppe caeteris ...haeret, dr in gre Assensio s. approbatio, συγκατάθεσις; in ste restu rex agend. ...ρόαιρεσις s. Electio, delectus; it. Consilium, Propositu, ut Cape gsilium, ...rnis gsiliu s. Manere in pposito, a pposito revocare. ...electiem sequ functio Appetitus, Gr. βούλησις, Voluntas, Volitio. ...de Actio Motricis facultas, q ppriè e ipsa boni psecutio. Qq inde dr Volun... ...ria. πράξις. Unde inanimis o gpetit actio, Cic. 4. Acad. Arts ...o semp ppriè Actiem pro ea sola, q a volnte & electie pendet, usurpat, 1. Rhet. x. p. 1596.

p. 1596. II. Artic. Confer ee in tre Rāe libera; pl. ex pluribus reb. in deliberandis existentibus. dita unam eligit, q̄a ipsam negligere, & eligere aliam potest. p. 1602. Liberty act. dr̄ ee in tre, & in eo sit indiffra.

III. Litig. Libertas in illata gd. primò, radicaliter, & se: in Voluntate rādnē k dicitur denter; Voluntas n. ē facultas cocta, q̄ nisi illata q̄nuente, pr̄ q̄ d. pt. p. 1598. Voluntas reflexa fit, qui reflexio ē illata. p. 1599. Libertas illata ē, & illata ē ita ordinata ut ex ipsa vera & recta ratione dictare & judicare, ille dicatur, qui &c. p. 1600. Libertas illata ē, & illata ē ita ordinata ut ex ipsa vera & recta ratione dictare & judicare, ille dicatur, qui &c. IV. Esse. Vāa Liberty ḡ sistit in indiffra, q̄m ad facultas libera ferri d ferri in aliq̄d pt (i. Lib. ḡdict.) & sic ferri ad unum, ut pot oppositum. (Lib. ḡdict.) pl. Libertas d pt illgi sine facultate ad ibi solum ē Electio, ubi indiffra. Confirm pl. Ut in. aut rōnis tis ḡpriis, aut facultas ad unum gd agend. determinata ē, ut ee Electio pt, q̄ supponit duo saltem ee, q̄rog alter alteri Obj. Cum Voluntas ad unum ē determinata, q̄ sit S. B. ett deflecti a d. e. ad malū, d valeat, ejusm. boni dilectio, ḡsentio, fruitio ē s voluntaria, ḡ & summè libera.

Ex. reg. ḡpl. Voluntarium tr d tm Liber, pt et. Spontaneum, in sp d. e. pl. relatū rāe impulsiū, q̄ideò ee extra oem rationem pt: r. actio à pria rationis ee delecta pendet. Sic & Anima pot agere, sic O. appetitus cum ex rāe sua ad bonū ferat, pot ferri tr. tñ ut lapis, q̄ pot p. saepe rāe deorsū cadit, ind d tñ ad ipsū & motū sursū: Ita & appetitus, q̄ ē determinatus d ē potens ad ipsū & ad malū indifferens. Ita appetitus, dep indiffra ad bonum & malū, tr gd. sponte, ad d tm liberè ferri bonū in comne. Sicuti Voluntas, si supponas eam ad s. aliq̄d B. determinari, tunc sponte gd. ad illud ferri, & sit ipsi rāe tūm n d tm liberè; q̄a in illius potestate ē, ut, ipse relicto, ferat ad alt

& tm Voluntas nūquis, rog illius?

Voluntas ad unum determinata, ferę eò volens. Ergo liberè.

An Libertas tm̄ ē finis iurmedii, ō summi?

903

R. neg. ꝯsequ. Volentia n. ō Libertem sonat, sed Libentiam h. e. gu-
lacentiam, s. collubescentiam, exclusiemq; ad eò coactis, violę, reti-
nentię, molestię; ~~[illegible]~~ ō V. C., ē voluntaria. Ergo libera ō sed
libita s. Libens.

Perfectio ipsius Libertis ē, sic hærere bono, ut discedere ab illo ō p. 3598.
poit. Ergo. R. neg. antecedens. Perfectio illa ō ē Libertis, sed Voluntis
Appetitus, q cum ex eo sit imperfectus, q̀ existens liber rei bonum
serere, ut prosequatur fucati, poit; in eo deinceps perficiatur, q̀ libertē
deplitatus, ita vero bono adhæreat, ut nequeat ab ipso divelli,
fucati aliud ullum prosequi.

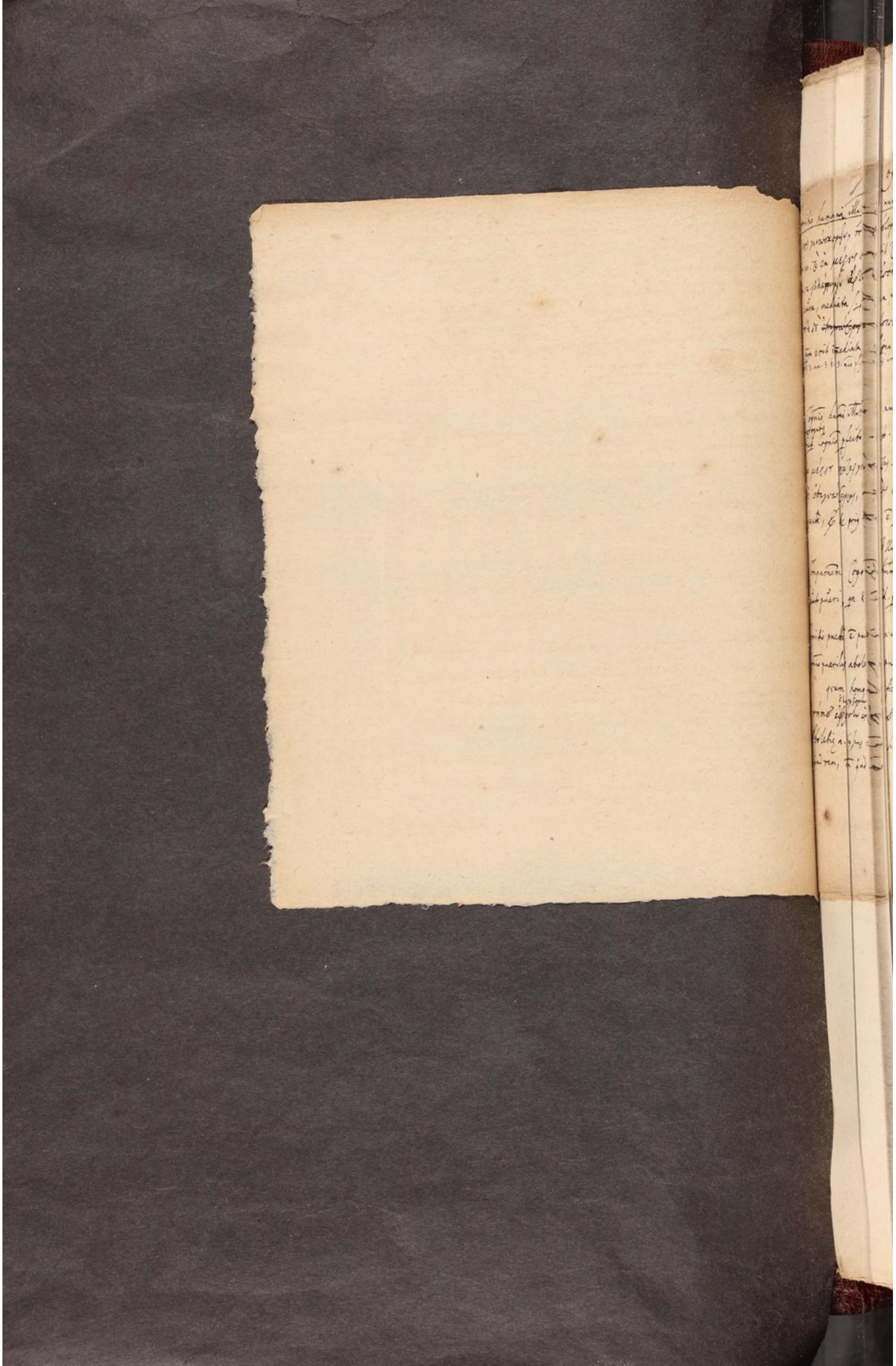

Cognitio illuminis.

Cognitio humana illustris, ut nunc est, est imperfecta. 1. Cor. XIII. 9: ex parte prophetamus, ex parte theologisamus; (i.e. Theologia est Revelata)
v. 10. τὸ ἐκ μέρους opponit τῷ τελείῳ, quod est id quod Imperfectum.
v. 12 γινώσκομεν ἀρτι ἐκ μέρους ὡς καὶ ἐπεγνώσθην. Cognitio ista est obscura, mediata, fit per signa instrumentalia, quae ipsa prius cognoscenda.
τότε δὲ ἐπιγνώσομαι καθὼς καὶ ἐπεγνώσθην, in Vita ista cognitio tam erit immediata et signa tralucebunt.
Coll. 3. cap. 3. 8. 3. Vita per tempus in Ecclesia tales.

Cognitio humana illustris, ut nunc est, abolebitur in Gloriosis, desinet cognitio facta. v. 10. ὅταν δὲ ἔλθῃ τὸ τέλειον, τότε τὸ ἐκ μέρους καταργηθήσεται. v. 12. ἄρτι γινώσκω ἐκ μέρους, τότε δὲ ἐπιγνώσομαι, καθὼς καὶ ἐπεγνώσθην. i.e. à Deo, id est finitis et perfectis, et ad prius futurus et perfectus.

Illustrat hanc Th. v. 11.
Comparatam Cognitio humana Gentis talis, cum Cognitio Infantis sunt pueri, qui Rem ad perfecte uti dat (i.e. parate, et absolute).

Cognitio puerilis et puerilis est imperfecta: Cognitio humana ut nunc, est imperfecta. Cognitio puerilis abolebitur, ut puer exuerit: Cognitio humana ut nunc, abolebitur, quam homo glorificatus, et in statum perfectus transferetur.
ὅταν ἐκβληθῇ ἐκ τοῦ κόσμου, ὡς μέρος ἐστὶ, καταργηθήσεται τὸ μέρος.
Abolebitur ex. gr. cognitio fit e fundamentis, ut finitis (ut pueri. fit e rudimentis, ut ad mod.

Scaliger: Canis cognoscit ut canis. (Deus cognoscat, cognoscit ut res canis.) Ex suo ingenio fabricat alias,
Nihil est in intellectu, quod non prius in sensu:
In alterum vitae alius (Coelum) erit in intellectu, quod non est in sensu.

Cognitio rei, (Incorporeum) Creatum et abstractum, (Deus) incorporeus, 1. Tim. 1. 15-6. 4. Gen. 1. 1. 3.

rei Scheth. D. 2. P. 2. Forst. Rat. Ph. Instit. l. 3. c. 3. 2. 6.

Actus ē mensura rēi ipsi cognitis.

§.1. Mensura ① ē gltiva, ꝙ cognoscit rei gltivas. Haitus: Numq
② qalitativa, ꝙ cognoscit rei gltas & effectio. Deus: tm.
cognitis tr. xx[mo] §.
③ essentialis, ꝙ cognoscit rei sūa. Haec ō apparet alia
ee abstractu cognoscente, sō ipse sibi actus ē mensura cog
essentialis.

§2. Actus ō cognoscit Infinitum, ut tale.

Omne mensurabile ē finitum. Libeb. n.40.p.384. è Pereg
Quod a. infinitū ē, eâ tae, ût ē infinitū, ō pt mensura
fieri. mensurari ē ꝙ mensuram determinari & definiri ma
festari, Scissq cognosci. Ba. repugnat in finito, ꝙ infinitū
Mensura ē homogenea mensurato. n. Met. 1.13. Libeb. n.4
finitū & Infin. ō pt homogenea. Sō finitū ō pt ee ma
sura Infinitis, ꝙ talis.

Ygr relinq, ꝙ Actus cognoscat Infinitū, sub tae & ra
finitis.

L.e. cognoscit Infinitū finitè, Perfectū imperfecte, ꝙ ī Deo
sub ra Entis.

Deus cognoscit puriliter, Canis caninè, sic finitū finitè, Ens
Entiter.

Actus sine dubio pt cognoscere Infinitū, ut tale, ꝙ eternā
& omnipotentia sua.

In Vita dra cognoscemus à facie ad faciem. Sō Infinitū, ut
sed Tilemi cognitū fuit ab Eternā, ut cognoscit Angelum Dei, quem Tilemi
non.

mensura repetitū ō ē in
Cognitis. Sō mensura
tm adequatū. ſi a. hoc
ō Deus, Jam Res contra
ī coarctas ad Actus, ī ex
parte cognoscis. Sic canis
cognoscit rem ō ut ē
res, sō ut animal, ī ut
participat aliquam gram
canis. qa illeb canina
ō ē actus humanus, §3.
sō angustior. similis
ratio inter Deū & rem.

Primo tres ante hoc effata
res cinxere, cum vicissitudine
Damillum cognitor tenuit
nunc tenet passibilitatem,
abstractionem discretionem
& collativa à posteriori &
Lectio de actu sep. c.1.
Opt. §.2. & in Ep. Pedis.
& C.2. §.13.

Duo tria modi: Cognoscendi, ① & receptionem ipsi, in Cant. ② & ostium, in Allegatis. Anab. calixti. Vossius Hist.

Intellectio Humana.

Sæpe alicujus rei notio in mentem incidit, quæ si non actutum apprehendatur, quia in cursu suo continuæ, statim excidit ita, & elabitur, ita, ut difficulter & raro recordatione rursus sigillis queat.

Quod si v. apprehendatur, tunc à Gantasia q. exemplis, & resolvitur, atque ita penitus illustratur. Quod dicitur Evolvere complicatam animi notionem.

Ita sæpe alicujus rei antea notæ, causa à priori incidit menti, tunc nihil cum de re sollicitæ. Id quod cui sæpius obtingit, dicitur Gallo Gogia pollere, & solleus esse.

An illæ notiones semper sunt in intellectu, cur tamen ubi? Non. semper se exerunt? quia impediuntur à materia corporea. vel quia se exerunt vehiculo subtilitatis materiali, tale idoneum non semper adest.

Et quoties se exerunt, se non tam intellectui, quam Gantasiæ sigillant, ipsique apparent? quia ipsa et. illa apprehendit, & proprius contemplatur.

Quæ vero Platonis de Reminiscentia fuisse sententia.

Intellectio n. humana perfecta, non fit solo in intellectu, sed ultimo in Gantasia, quia perfectam post. rei notionem memoriæ committit. Artus 3. an. 3, 9. sine Gantasia non fit intellectus.

Hinc tamen non tamen perfecte non possumus cognoscere, quia Gantasiæ repræsentari nequeunt. At cognitio nostra perfecta fit & ab intellectu & à Gantasia. quidem Gratia hominis non tantum à Patre, sed et. atque ultimo à matre conficiatur. Conceptio fit ab intellectu: elaboratio à Gantasia, participe rationis.

Gantasia est differentia facultas ab intellectu: quia sicut quod intelligimus, quod tamen imaginari non liceat, ut Dei magnitudinem, terram pensilem, &c. Gall. Epic. p. 560.

915

& Vol. adeq. Tin. Radis

Illitus hois ē immaalis. qa (1 ē distincta à Fantasia, dum
illgmus, q̄ ō licet imaginari; Et licet Illitus ꝓtebus Fantasia
s. Fantasmatib. utaq, tn tm tq gradib., ut raocendo assequ
ea, q deinceps sine ꝓtet illgit. & hoc ipsū ē, q ejus immat
arguit, q ultra oēm ꝓtem maalem se ꝓrehat, qd piamq
nullum hat Fantasma, reverà agnoscat.
(2 illitus seipsū tuasq functiones illgit, & ꝓtentim se illgre
q oī facultte corpor. ē supius.
(3 qa illgit ō tm universalia, sed & ipsam universaltem, ut humanitas
(4 qa ō ad certū rex genus cognoscend. ē limitatus.
Gass. Epic. p. 557/99.

Hia subinitū ætatis, nihil pax̄re raocinaq, q nulla paucare
Fantasmata sint, ex qb. raocinii texendi occasiem hat
Progressu v. tempis ideò & uberius raocinaq & ꝓfectius, q sum
plura, ita clariora, ordinatioraq Fantasmata adsint.
Decrepitā a. deniq ætate ideò nihil, pax̄re, aut detor
raocinaq, q, Fantasmata aut oīo, aut magna ex par
deleanq, & q supt tum obscurè, tum ꝑturbatè rep
Gass. l. c. p. 579.

[illegible]er. Unum, q indifferens sit ad utrumq principium co-
[illegible]gendi & judicandi. Et uno n. commodius statuit Liber-
[illegible]s arbitrii, q̄l in duobus.

Appetitus sensit.

I. Appetitus, q dr sensitivus, ō ē in aīa sensitiva, sed aīa vegetativa radicaliter.

Appetitus naalis ē in aīa veget. × Appetitus nutritivus & gratiae naalis
Appetitus sensit. ē naalis app. × Prob. Appetitus sensit. ē app. nutr.
Ergo ē in aīa veget. Ergo ē naalis app.

Vel breviter:
Appetitus nutrimti & gratiae ē in aīa veg.
× Appetitus sensit. ē app. nutr. & gratiae.
Ergo ē in aīa veg. Ergo ō in sent.

× ō simpl. Appetitus sensit. ē duplex, q cognitionem Fantasiae seqr; Gen. 743.

II. Appetitus nutrim. & gratiae in aīali fit particeps cognitionis sensitivae. Hinc Planta & Aīal id. qd. in gre Obj. tunt, Nutrimtm sil. & plem: sed dissimode. Planta cognitione sensit. Aīal cum sensu, q saepius appetitus & irritat. Propter hanc partipaem dr Appetitus sensitivus.

III. Homo appetit honores, opes, ō app. sensitivo, sed rad. Alias et. bruta ipsa (suo modo) appeterent. (oblitere, verum, analogice.)

IV. Appetitus in aīa sentiente ō dar. qa ō dar Obj. ipsi. culiare. Aīal m. Brutus n. nil appetit nisi q ē Obj. app. naalis s. vegetativi h. e. Nutrimtm & Gratiam

Creatio Macrocosmi — Gratia Microcosmi

Materia, Chaos — Materia, κύημα

Forma, Cœl. & Terra, Mundus, Macrocosmus. — F. anima & Corpus, animal mente & anima cœlesti conditus. Microcosmus. (: brutorum anima [illegible] subcœlesti)

Ortus. Primo die, lux à Chaos separatur. — Primum periodo septenarium formatur, Sanguis intra pellicula apparet, (& cum eo anima, [illegible] Chianus, omnem abortum in [illegible] Tertio)

2do die Cœlum à Terra.

2da periodo, membra distinguntur.

De Aia Hum.

In hoc duae sunt naturae, ut duo principia, ἀσώμησις & νοῦς, anima sensitiva & intellectualis: hae constituunt unam integram animam per Unionem Creatoris, Gen. 1. & per ejusd. effectum itex separari possunt per mortem.

Anima sensitiva est materialis, et potentia materiae educitur, & interit cum corpore, quando hoc vivi corporis formam exuit, & cadaveris & tandem pulveris formam induit. Artis 2. An. 2. §. 21. V. p. sq. sign. D.

Intellectualis permanet usque ad Redunitiem.

Durante unione, aes oes peragit mediante sensitiva, s. per sensus Internos & Externos. Separata ad operationes per eosd. quippe ad naturam sensitivam pertinent & materialem, unde cum corpore interit Memoria & sensus Communis Judicium una cum Fantasia, quae omnia et. vivo hoc, ut in infantib. recens natis ordinum sunt, in senib. deliris recedunt saepe aliquot annos ante mortem.

Quae g. Mens separata instar Naturae Angelicae per singularem dispositionem sensitiva tantum peculiarem subsistam? Vel per Intellectualem Naturam subsistit, quia recedente, illa interit? Si posterius verum, posset sumi Analogia ad explicand. summum Incarnationis Mysterium.

At anima sensitiva subsistit ante unionem cum mente in Foetu ordinatae, sed tum movente: ergo habet tum peculiarem subsistam: Quam ordinatam per Unionem amittere, quia inter Naturam sensitivam & Rationem perpetua luctatur dissidium.

Aiam vegetativam & sensitivam d ee ptes substantiales separatas
à Corpe, Cplantes Ctli hodie statuunt, Honoratus Faber, Jesuita
in tract. de Plantis, Gen. anim. & de hoc. V. Ephem. Er. 1666. XXXIII.
Cordemeus, Ant. Gall. in lib. Le discernement du Corps & de l'Ame. p. 389-92.
Ephem. 66. XXIII. p. 259.
In q sententiam diu inclinavi, al. n. substa annihilarenq ante Mundi con-
summaem, q absorb

Psellus in Scholiis ad oracula Chaldaica, p. m. 54.

Graecorum dicta irrationem hominis animam facit interitus nesciam, eamque usque ad elementa sub luna sita extollit. At Chaldaicum oraculum expiatam illam & cum Rationis participe anima amicè conspirantem in Regionem hanc, quae ultra lunam est, undique lucidam transvehit. Atque haec quidem. At statuta Chaldaeorum. Pietas v. dd. & Thianorum dogmata inuppp. ac praecones, οὐδαμοῦ τὴν ἄλογον ψυχὴν ἀνάγουσιν, ἀλλὰ θνητὴν δεξιάδην ὁρίζονται, nuspiam locorum brutam animam ad superiora educunt, sed aperte inuitui obnoxiam esse profitentur. Tunc a. pro anima bruta, iram & cupiditatem gratiis appetitricem. Atque ita enarrando tradidit Gregor. Nissenus in orat. de Anima."

Praeclio Aedesii & Sosipatrae aetate agitata, de anima, quae ejus pars supplicio puniatur, quae inuitus sit expers. Eunap. in Aedes. p. 59.

Mens in somno actiones, sibi proprias exserit
quidoq à sensu interno separatas.
Exemplum ipse exprimis. Dormienti mihi varia
volumina objiciebantur, sed clausa. quorum
contenta scire avidè cupiebam. Aperta igitur
legebam disertè, sed omnia antè incognita,
Impr. v. liber intererat Germanicus, in
quo Princeps qui Germaniae ō postremus,
perstringebatur ob iniquos modos ditandi Fiscum.
Cujus autor se scripserat latino Nomine:

ADEPS ERIPE.

quod ego primâ vice legebam, q. CRIPE, scriptum fuit.
incuriosus de latente sensu, mox relegens rectius,
subveniebat sensus nominis ficti, et subjecta materia,
quâ tractabatur de modis eripiendi adipem subditis.
Quod mirans postea, evigilabam.
Mens igitur ludit cum sensu interno, quoties hic ad seria
ō ē aptus, et suggerit talia, quae ipsi primâ vice sunt
incognita. Quod saepius mihi contingere solet.
Majus quid et divinius ē, quando seria, et cumprimis futura
suggerit. Quâ de re alibi, de somniis praesagis.
cf. Philo de Vit. Contempl. it. de Insomn. Joseph. Scal. Ex. 289. Fr. Vales. de S. Elia c. 30.
Voet. de pr. cum Dep. l. 2. S. 2. p. 305. Cic. de Senect. 94.

Ἀνία ὑπ. tabula rasa

Bessario l. 3. adv. Plat. Calumn. c. 28. Tabulae illa si-
mili ad semiptr. ee illius referenda est, sed ad cor-
porariam operam, ad quam illius proinde se habet, ne ta-
bula, in qua nihil sit scriptum, nihil n. cognis fan-
tasmatica possidet, sed potius est ad cognoscendum
et fantasmata ipsa, aut arte ἀκροαμαιμένεσθαι
et ex penitiori rue disposita pipatetica est, ad sua
prima acquisitam et quietem, et quam illius, illa
tabellae rad referri ~~illa~~ quae et ipsam recordatis et
reminiscentiae nomine Plato significare voluit. Nam respectu
quod speciei ipsius referens semper sua illius est, neque
aut Aristoteles quae Plato hac de re sentit, quod et Herm.
fatetur, Com. 5. sup. 3. de anim.
Platoni Rasa, Aristoteli Nuptia, Leibnero Nigra, cui actu nihil
inscriptum, Dedic. diss. de Impartibili anima Pr.
Hoc negat Sperl. Inst. Phys.
Locus Aristotelis est 3. An. 4. v. 5, 14. t. 14. ubi Havenr. p. 323:
Plato in Eileb. animam similem facit libro, qui v. antequam
aperiatur, v. si scriptura sordib. est obtiturata, antequam
repurgetur, legi non potest. Aristoteles tabulae nudae et aptae
in qua nihil unquam conformatum fuit, assimilat.
Scheibl. d. IV. §. 23. 73. illegit hoc tantum de ~~illo~~ patiente.

De Rebus & Bonis Ecclesiae, in gre.

1. Etia & fratis rão bonoꝝ Eccl.

§. 1.

Consistit in eo, qrõd, acquisitae sint jure proprio ab Eccla, & ab ea, ejusve S. Potestate administrentur liberè vel gratiis: quoꝝ rex dispensatio, δεικία ad solam Ecclam spectat, & juris divini censentur. Ubi & res spirituales & sacrtma, & bona Ecclia tempor. propriè ad solam Ecclam ptinent, & ejus ē jus & potestas disponendi de illis idem jus div. & Eccl. v. i. t. mãa. §.

Facultem acqrendi res jure proprio ht Eccla ex nãa sua grica, qt. ē Societas Humana. Atq oīs Societas illam obtinet, de q alibi.

Quae Societi Ecclae s. Sacrae ff destinatae, consecratae & appropriatae; acquisitae. ~~[illegible]~~ sunt xptis gris: q d. res suã nãã ff tiva institutis, ut sacrata, & Mathem. sepulchra, q d. ff ex communi ~~[illegible]~~ concessione, ~~[illegible]~~ dr Ecclia, iar q ea, q à Fundatorib. ædiũ sacrarũ conferunt, dr DOTALIA, & dos Eccla, Conc. Tol. IV. c. 32.

§.

Modi acqrendi Cipui: Traditio & Praescriptio s. Usucapio possis.

Traditio ē v. spontanea & VOTIVA, ut Eleemosynae, Act. 2. Collectae ducialis.

Decimae, Gen. 28. f. 3 t. Salar.

Primitiae, can. apost. 4. & 5.

Oblaes, donaes Viventium & Anathemata, Vota. Redditus dotales: Dotaes Eccla, c. 8. ix de consecr. Eccl. Carpz. 2. 307. Institutiones Testamentariae, Legata ꝛ de singulis seorsim.

Vel Commutativa tum ex Conventie, pacto, contractu, vel q.

tum ex Offensie s. delicto, vel q. qrò ptinet FISCUS MULCTARUM.

Magd. Cent. 5. c. 7.

§.

Fructum administrandi, eod. jure tenet res acquisitas Ecta. V. i de Cau Conserv.

Sequentia pertinent ad t. de Admistrorib.

§. ubi de actu administrandi modo.

Modus Administrandi Fundos Ecclesiae, est Locatio: vel Mutuum &c. V. d. tit. de Admistrib.

§.

Locatio fieri debet ei, qui majorem pensionem offert, omisso antiquo conductore, Ag. 29. Carpz. 2:305.

[Secus in fundis Reip. l. 4. & 5. C. de loc. praed. civ. XI. ut putat Carpz. ib. Sed praejudic. omnino convenit d. l. 4. & 5. nec n. excludit antiquum conductorem, nisi si majorem canonem praestare renuat. qui def. seq. agnoscere vult.

Nonnisi ad vitam Parochi, Ag. XXVIII. f.

Canon singulis saltem decenniis augeri, vel Conductor mutari debet, ad impediendam praescriptionem, Ag. 29. Carpz. 3:306.

Muros s. panarios constitutio permissu Collegii [illegible] ficebat, V. Topogr. Rom. Martiani l. 1. [illegible]

Acquisitio Ecclesiastica,

1. c. Ecclesia an & quatenus ac quomodo acquirat.
Clerici singuli an & quatenus ac quomodo acquirant.
item quoad an & quatenus hi transmittant, tum
per testamentum, tum ab intestato.

1. Ecclesia an acquirere possit? v. dub. plane incerta.
illegitima illicita, nec ab ordine jure retenta.

C. dec. J. div. Ff. l. 23. tit. 16. Exod. Sibylleren
J. Hum. Gent. Sanctas sacra. C. Theod. Lg. ff. de R. div.
J. Civ. Christ. l. 1. C. de SS. Eccl. Bodin. l. 1. c. 2.

2. qui effecta. l. Saleo Supremae Reip. potestis jura.
2. occasio à universis civil. mundi mortem.
Gen. 47, 22. Esther. 18, 27.
L. 21. C. de H. Eccl. l. 1. ff. eo. v. de Comm. Eccl. Coppy. 2: 307, 9.
Matth. Cap. 36.
3. quatenus, ac resp. detrimenti capiat. V. L. Civ. C. Gravam. 28.
Nicephori Phocae Constit. J. Fr. Rom.
Capitular. Francor. Ludovici Pii. Henric. IV. R. Fall. 1604.
Anglia, Polyd. Virgil. l. 17. Scotia, Spelm. mon. mort.
Venetiar. 1605. Meteran. l. 25 & 27.
Germaniae. Maximil. & Ferd. I. 1515. 1524.
Leopold. in Stat. Vienn. 1589. & Electores Hungariae.
Juliae. Cyclom. Symph. T. 3. Rec. Statist. p. 326.
Hyperborei.

3. ex fundat: bona dotalia Patronorum.

ex praescriptione triennii. Conc. Chalc. c. 16. Nicephor. c. 2.
Solicit. J. Germ. VIII. c. 18. can. 16. q. 3. c. 1.

ex testamento, l. 1. C. de SS. Eccl. Conc. Carth. IV. c. 95.
Agathens. c. 3. Vasens. c. 2. Arvel. II. c. 14.
can. 13. q. 2. c. decrevit. Salvian. adv. avarit.
Innocent. ad Exuperium. c. 2. 1. de testam. Ly.
4 clericos, Conc. Agath. c. 5. can. 12. q. 3. c. Sollicitus
L. 42. §. 2. C. de Episc.
Secus in Sanct. regnis. Granvel. in d. l. 42.

etsi nulla testandi testamenti jus Jur. Civ. competat,
L. Engl. 2: 4, 14, 4. D. V. d. M. 38, 14. d. 35.

etsi ad bladum meritorium sacerdotis, Coppy. 2: 322.

Nonnum ad Sacerdotes, Concil. Arvel. II. c. 14.
Arelat. c. 17.

Ab intestato succedens clericis, can. apostol. 40.
Concil. Agath. c. 24. & 48.
Arvel. IV. c. 9.
Paris. I. c. 2.
Hispal. I. c. 1.
Capitul. Tolet. IX. c. 4. 7.
Capitul. Franc. l. 3. Addit. I. c. 17.
c. 1. X. de Sepult. ab int. Can. 12. q. 1. c. 19. ff. q. 2. c. 34. Coll.
Choppin. de Sacr. Paris. 3: 1, 4. J. de Marc. 8: 18, 6.
Engel. 2: 4, 14. & 3. & 4. 15. & 3.

Lairesse Recht van Natuure en Volkeren, Groed,
deren. Vol. 2. Cap. 14. & 329. Cons. Hyperb. Tit. C. 24, 1.

De jure amortizationis V. Altesser. de Dun.
& Comit. Tirol. c. XVIII.

Quis aegrere possint Clerici?
Thom. & V. Altesser. de jur. Fund. c. X.

11.

Clerici an aequant sibi. v. Jopl. 1.XI.7. & 1:17,17.

Feud. ut faminae J. Feud. Alem. c. 3.

de Centenar. Cp. script. Ecclæ R. V. et. Paul.
Damay ad Innoc. III. Ep. 173. l. ult.

Revocaõ Donatarij v Collatoris aut ejus her
d' tt loci, Conc. Aurel. IV. c. 14.

Spolium. ante oia restit.
V. s' t cais Eccl. Conc. Cabil. c. 6.

Prophanaõ, Conc. Bracar. 3. c. 2.
V. Conc. Trid. sess. 21. cap. 8.

II. Rerum Ecclesiæ divisio ratione naturæ, sunt vel Corporales vel Incorporales. Jura. Corporales vel Mobiles, vel Immobiles: ut Aedes, Fundi, Villa, Civitas, Territoria: Haereditates. 917

Jura, Servitutes, Usurp. Opp. Dotales Jurisdictio. Jus Possessionis. 4 Q. V. Corp. C. 307.

Essentia rei Ecclesiæ, ut dictum est, consistit in hoc, quod pertinent jure proprio ad Ecclesiam, & ab ea sola dispensantur & administrentur. Haec administratio s. dispensatio dividitur in actum circa personas & actum circa res Ecclesiæ. Actus circa personas (quales sunt) versatur circa omnes, quidam vero Ministros proprie (illa & quae respiciunt statum hominis post mortem, quae scopus est Ecclesiæ unicuique, & ab eo nemo excludendus; porro curant vel animam, vel corpus, animam quidem curant & res mere spirituales, VERBUM & SACRAMENTA. (ii (1. & 2.) primario quod Liturgiae vocem sonant. Corpus magis attinent, & sunt & mere spirituales, & Benedictio Sacerdotalis MATRIMONIUM, & SEPULTURA: quae Liturgia est. medii Jure Ecclesiæ & quae curantur quae res quum & sint in dominio & proprietate singulorum, adeoque nec in commercio & in Int. Rom. Sacrata, Conc. Trid. Sess. 21. c. 2. de Ref. proprie dicuntur RES SACRAE, circa quas tum Summa Potestas, post Deum, est penes Ecclesiam, & ideo quae dicuntur gratiae nec Ecclesiæ, celebrat S. Sacr. Sacrificium Missae, Conc. Trid. Sess. 22. c. 1. de Sacrif. Missae. Sacramenta Ecclesiæ, Conc. Trid. Sess. 7. c. 1. de Sacram. in genere. Sacramentalia, Conc. Trid. Sess. 25. c. 14. de Ref. Sacra Scripta, Conc. Trid. Sess. 4. c. 2. de Edit. & usu Sacr. Libr. Sacra Vasa, Conc. Trid. Sess. 22. c. 6. de Observ. in celebr. Missae. Sacra Templa, Conc. Trid. Sess. 25. de Invocat. Sanctorum. Sacra Imagines, Conc. Trid. Sess. 25. de Invocat. Sanctorum. Sacra Reliquiae, Conc. Trid. Sess. 25. de Invocat. Sanctorum. Sacra Coemeteria, Conc. Trid. Sess. 25. de Invocat. Sanctorum. Sacra Indulgentiae, Conc. Trid. Sess. 25. de Indulgentiis. Sacra Jejunia, Conc. Trid. Sess. 25. de Jejuniis. Sacra Festa, Conc. Trid. Sess. 25. de Invocat. Sanctorum. Sacra Vota, Conc. Trid. Sess. 25. de Votis. Sacra Juramenta, Conc. Trid. Sess. 25. de Juramentis. Sacra Anathemata, Conc. Trid. Sess. 25. de Anathematismis. Sacra Excommunicationes, Conc. Trid. Sess. 25. de Excommunicationibus. Sacra Absolutiones, Conc. Trid. Sess. 14. c. 1. de Poenitentia. Sacra Ordinationes, Conc. Trid. Sess. 23. c. 1. de Ordinatione. Sacra Matrimonia, Conc. Trid. Sess. 24. c. 1. de Matrimonio. Sacra Extrema Unctio, Conc. Trid. Sess. 14. c. 1. de Extrema Unctione. Sacra Confirmatio, Conc. Trid. Sess. 7. c. 1. de Confirmatione. Sacra Baptismus, Conc. Trid. Sess. 7. c. 1. de Baptismo. Sacra Eucharistia, Conc. Trid. Sess. 13. c. 1. de Eucharistia. Sacra Poenitentia, Conc. Trid. Sess. 14. c. 1. de Poenitentia. Sacra Extrema Unctio, Conc. Trid. Sess. 14. c. 1. de Extrema Unctione. Sacra Ordinationes, Conc. Trid. Sess. 23. c. 1. de Ordinatione. Sacra Matrimonia, Conc. Trid. Sess. 24. c. 1. de Matrimonio.

Confect.

Conferuñ ẽ de essẽ. Rerum sacrar, sñ de
nãr tm & accidñs ἀφαιρέσει. hic in hac mtẽ
incedit Conferend elementũ: in Matrimio
Conferund s. Benedict Haeftan.

Hoc tm ẽt. reb. sacris Ecclia tiand gratis
Conferend, gremadm. Iure Rom. vet. & nov,
§. 8. I. de R. D.

Hoc solis, nam & Cometeria gñeranter,
qnd tm Sacris ẽ annexis comñr, sñ
Religiosis, V. Struv. Exerc. III. ẽ. 70 sqq.

Temporales §.

Res Ecclie, q Ecclie ẽt Ministris propria sñt,
i. e. in dominio Ecclie, & qnd alienarẽ pñt
ad Ecclie, dar in ptẽ Res & Bona Ecclie.
qnd vñrsus finis & usus destingit, aut
n. destinata ẽt ad cultũ Divinũ, immedi-
atè, ut Aedes Sacra & altaria, & mo-
dique, mathematicorum, pretium altarii aut. appret.
tia, eis. q̃erita, ẽt quibus ea Con-
secrand solet adedere, & proin Sacra et.
vocant, alĩ tm gris, q̃l priores. & hae
ptinent q̃q Cometeria & Sepulcra.
Haec itid. ẽt in dominio Ecclie, & alienari
pñt, q̃q ẽ facile, ẽt finem allegat.
Lancing. 22. C. de SS. Eccl.

Denĩ alia res Ecclie ẽ tam cultui Divi
immediatè, q̃l sustentañ Ministror Ecclie,
pauperum &c. inservĩnt, & ita mediatè
et. cultui Divo, ut Eleemosynæ, Decimæ
legata, Stipendia, Fundi, Reditꝰ, & hae
ita ẽt in dnio Ecclie, ut facilĩ pñt
alienari, q̃l priora. l. 17. §. 1. C. de SS. Eccl.
Struv. d. Ex. ẽ. 71.

Confect.

Dicñr D. Civ. ex Iure Pontificio Sanctũ destinata
mĩng commodè accommodañ ad Usum Ecclie. Quae
Res Sanctæ v. plaĩ hae ẽptiant, sñ ad
res Sacras. Dicñr Ecclie et. tur Sanctæ, facilĩ
Sacri, Sacri ministror in Hannob. i. e. effectivi Ecclie.

Conferend gratis & ab, q̃ separañ res & q̃a ad
& ministeria secularia ad usum & ministerium Ecclie
dicñr, ut ab. reb. & usibus sacris q̃ritur Conse-
cratio. & ad vitã q̃rendã & audiend, & alia
ut Navis p. Lenit. VIII. alii ap. Gentiles, &
ap Athenas, & alii in aliis reg Ecclie.

Ecclie Sacrae & Sanctae
Sacrae &c. pro
more Ecclesiae
Christianae

Etga li reditꝰ & bona ista gradual Clerici,
ut proprietas maneat Ecclie, hinc ex Iure Ro-
dati, dicta & Beneficia, ad differen Bona
allodialia, q̃ Clerici jure Canonico possidet.
V. Borgr. ad l. 1. Decr. III. Ep. 17.

primitiæ can. appell. s.

Denĩ Res Ecclie & singulorũ, & q. bona
rũ Ministror, i. e. Ecclie particularũ, s. Parochiæ
huius q̃rentiæ, ibq & ea q̃ritur & ministr
inde q̃rig, ac de reb. singulorũ.
Conc. Hispal. 2. c. 1. 3. Conc. Chalc. c. 26

Lac Gentium & Mammas Regum sugere
[illegible] Eccl., Esa. 60, 16. C. 50, 23.

Quæ facit, ut quærat Eccl., est vel Principalis, à qua acquirat; ap. aut à Rep. idq. vel directo, quoad ea, q. sunt publicæ res, vel indirecto, ~~[illegible]~~ quat. Resp. consentit in acquisitiem à privatis. Aut à Privatis, in quorum patrimonio hactenus fuerunt. +

Vel Ministerialis, p. q. acquirat Eccl. Administratores Clerici vel Laici, servi,

§. 1.

S. Potestas Civilis Jus ht res Communitatis s. publicas Eccl. consecrare. l. 9. d. t. R. d.

Ludovicus Pius volens unamquamq. Ecclesiam habere proprios sumtus, ne p. ejusm. inopiam Divini cultus negligerent, inseruit predicto Edicto, ut p. singulas Ecclesias Mansus tribuerent unus cum pensione legitima & servo & ancilla. Anonym. in Vita ejus. Boxh. Ac. 817. p. 466.

+ Q. An hi, q. turpem faciunt quæstum, ut meretrices, histriones &c. possint Eccl. acquirere, Eleemosynas facere, decimas solvere p. V. Zimmerm. M. 2, 18. Riccio Aloysio, decis. 143. respondens.

§. 2.

S. Potestas Civilis jus & consentiendi vel prohibendi circa acquisitiones bonorum Ecclesiasticorum bona Ecclesiae acquirendi & suos Potestati Civili, & saltem in casu ejus Eminenti: quoad Regalia & Jura Collectandi, v. g. acquisito à dedicato vocat Reip. prohibere pot S. Potestas Civilis, ne acquisitio fiat, aut ne citra consensum Potestatis Civilis.

Porrò cum bona Ecclesiae immunitate gaudeant onera civilium, haec habere & patitur à auctoritate ejus, cui al. debent illae onera & tributa h. e. Potestatis Civilis.

Hinc recte Imperiales regulam Pal. Pseudodolit. tenent Burgold. ad t. 1. p. 903. in hoc quod bonorum Ecclesiae optimam mensuram ac commensitem. V. tit. 4. l. 1. C. & tit. Ext. Capita: Decretum Edwardi I. & Henrici V. R. Angliae, Polyd. Virg. l. 17. H. Angl.

V. Bodin. l. 5. c. 2.
Hilperic R. Franciae, An. 565. V. Lehm. Archiv. 2. 35. & l. 2. c. 43. p. 176.

Henricus IV. R. Gall. Jesuitas recipiens An. 1604. cum dixisset ex, ne bona immob. acquirerent.
Peterman. l. 25. pr.

Edict. Reip. Venetae An. 1605. de alienandis bonis sine consensu Senatus Clero, V. Peterman. Lib. 27. p. 372.

Lex Ethelberti Regis Episcopis An. 1285. Henr. Gueldenhauer. l. 5. c. 5. p. 173. V. d. p. 189. & 1330.

Origo Bonorum Ecclesiae dedicat. Immob. ad Epistolas hic tempus respect Capita Decret. Vrbani Pap. ap. Caranz. p. 30. de hypothekis ubi refert: & hodie ex Epistolae Historicae recitatis jura.

Donum Constant. M. novitur asserere absque fundamento in specie Vet. Script. Ed. edit. Tom. III. V. Ephem. 1667. p. 60.

Regalia & civilis Imp. Franciae nulli Episcopi & Ecclesiae concessa, Lehm. Archiv. 2. 35. p. 339.

Pelagius Imp. appellata ad sacerdotes hos gratis laudans Clerum liberalitate in pauperes [illegible]
Sacras &c. excitans ad emulationem. Cor. Trid. [illegible]

Nicephor. Caes. statuit, ne Ecclesia immobilia acquirerent, cautaty, Episcopos mala exigere et pauperibus devenit, interim nihil. detrahentibus. Bonefid. p. 22/30.

Edict. Maximil. & Ferd. I. An. 1515. & 1524. & Leopoldi An. 1669. & Statuta Viennae tit. Episcopi ingressus. [illegible] à commercio Clerici, vetuit sine consensu Principis [illegible] ducatu Austriae in his Imp. et. quod Cypriae. & alium

Ist. Imp. Ep. Episcopos & Clerum Galliae Imp. Pol. & Ecclesiae Roma Ecclesiae Athenas & alios Barones & Milites ejus ab his inhibitis facta, & Ecclesiae Tolosae ei donata revocanda, cujus rescriptum mandat Innoc. III. Ep. Thes. Ep. 110. l. 1. Quod et. civilis rebellis Henrici Ol. Edict. & Immobilis donat Ecclesiae favore, prohibet [illegible]

Bona in terris Ecclesiae aliorum, Ecclesiae religiosae Can. Tolet. 2. c. 3.

Tom. 3. Gylm. Symphor. voc. Statut. p. 326.

Statutum Juliacense, quo prohibentur subditi bona sua immobilia den Geistlichen zuverschreiben, an valeat, tanquam contra libertatem Ecclesiae. tuth. cāa. C. d. S. S. Eccles. atque ideo videtur non valere, sed illud ius prohibens aliquid contra libertatem Ecclesiae cessat, si aliqua subsit causa justa, ut hic est favor publicus, ob quem Princeps vel civitas subdito cuivis tertio suum privilegium eripere potest. Quanto igitur magis ob eum favorem publicum, quod id agitur, ne omnia bona immobilia tandem deveniant ad Ecclesiasticos et nemo sit, qui onera gerat publica, quae causa hujus statuti finalis est. Et sic non modo

in foro Ecclesiastico: Sed etiam
conscientiæ valere videtur illud
statutum.

De alienatione rex Eccles. Gylm. Symph. T. 4.
vol. 3. n. 29 sqq.

Praescriptio Eutae
ij Laicos

XXX annorum, c. 18. Conc. Gen. VIII. Cdol.
ut al. requirit, nec obstat: Quod ipsi periis &c.
ex Ulp. l. 3. d. pro ipsi jur. & ibi Auct.

Cta Conservans s. administrans.

927

Potestas admstandi & Cura conservandi bona Eccl'stica competit Eccl'ae, & ejus S. Potestati, qa ejus facta sunt propria & transierunt è dnio seculari ad Eccl'stum.

V. i de Effectu. §. 1.

+ Meliorad. g. & Commutad. circa bona Eccl'stica consensu senatus Eccl'stici rigt. fieri debet,

Carpz. 2: 298, 23. Cj.

V. Nov. 120. can. apost. 39. c. 7. 8. Concil. Gangrens. c. 32. C. Carth. 4. c. 15. Conc. Agath.

+ Ut tn ut architectonica, ut ita dicam Potestas competat S. Potesti in Rep. cujus pars societas Eccl'stae ejusq senatus, & à qua Laeca pendet, 2dm sanionem sentiam. Vid. infra tit. de Administr. bon. Eccl.

Locad. ethi. 5 fit ad longum tempus: qa e modus administrationis, an ipsius Ecclesiae? ita Carpz. c. 5. x. de reb. Eccl. & al. ubi p. Condiem, al. leg. Locaem.

Abgen. XXVIII.

Carpz. 2: 304.

IV. Finis, isq. Externus

V. Marsil. Patavin. def. Pac. P. 2. c. 12. 13. & Usus bonorum Eccl.tum, est quadruplex

Jur. Can. Carang. p. 73. Meteran. l. 27. p. 372.
Cong. Triber. c. 13. 1 & 295. Lehm. Chr. Sir. l. 2. c. 35. fi.
Bosquet. ad Jurisc. 3. ff. 3. 8. 7.

Conservatio cultus divi, ad quem res et mun-
les requirunt, Gen. XXVIII. fi.

II.

Sustentatio Personarum Eccl.tarum, pro dignitate
Eccl.ae, Carpz. 2: 298, 20.

Prosp. Aquitan. hunc unicum finem agnoscit, ut deneget Clerico diviti salarium accipere, l. 2. de Vit. Contempl. c. 9. 10.

Henricus IV. Gall. Rex, ap. Meternanum l. 20. p. 14. ad Senatus: Ich will mach dz die Geistl. ein frommen v. Tugendsam leben führen, d. welchen ende ich Geistl. beneficien etlich meinen Dienern hab verliehen, auf dz sie ihre Kind mög auf. Zieh. v. bequem mach zu Dienst d. Kirch.

III.

Sustentatio Pauperum. l. jubemus. 14. de SS. Eut. c. fi. 16. q. 1.
Rittersh. diff. J. C. & C. l. 7. c. 14.
Surd. de alim. 1. q. 54, 6.
c. apost. 39.

Huc et Stipendia, vid. j.

Hinc apparet constitutionem Bonorum Eccl. pertinere et ad Civilem Societatem & Libertatem Statuum & singulorum, qui solatium sunt capere ex his bonis. Munivit g. libertatem civilem eorum confiscatio. Urget ad Julius Episc. ij El. J. [illegible]

IV.

Conservatio Locorum Sacrorum.

V.

Conservatio Status Ecclesiastici Publici, erogatio sumtuum in causis universam Ecclesiam ejusque Statum concernentib. Hinc subsidia totius Reip. quae fovet & tutatur ~~[illegible]~~ Ecclesiam. l. 21. C. de SS. Eut. Recess. Imp. de 1542. & 44. 1554. & 82. Carpz. 2: 301. & 309.

V. Conc. Tol. IX. c. 6. ubi nihil de Nepotismo.

Hinc alimentatio Patroni depauperati.

Redemtio Captivorum, l. jubemus. 14. de SS. Eut.

Sepultura Fidelium, d. l. 14. de SS. Eut.

V. Effectus Proprius

acq̃sitor bonor Eccl̃ie est ius rei in re q̃rita, rel ad rem sive Obligd ad rem petendam. Jus in re Eccl̃ie est triplex, Dñium, Pignus, Possio. Dñium rel rei Corporalis rel ſpiris, de qua re dicta ſ. hinc Ho realis. Obligd & inde ſtiens ad q̃sonalis, est rel ex spontanea tradic̃e, Voto i donac̃. rel ex Consentic̃e, rel delicto.

§. 1.

Bona Eccl̃ie q̃rita eximunt à Potest̃e Se, cularis ſ. Civilis infer. transfert r. ~~Jus in Rep. Eccl̃ie~~, à Statu Civili ad Eccl̃iam, ab usu secular ad sacrum, à dominio Eminenti Civili ad Eccl̃iam ; q ubinam Genes. XLVII. 22. 26.

~~tm~~ à penes S. Potest̃em in Rep.

Hinc dar Patrimonium thi, c. 26. pr. ẽo de q̃ bend. c. 34. ẽ de elect. 6.

Nullig in bonis habent, q̃ Juris dicti, Carpz. 2: 299. h.e. S. Potest̃es q̃ dat amplare ita Ecclesia h ad usum q̃hanũm destinare ; juxta in calu S. rectig. ii.

Conſect.

Q̃ S. Potest̃es adjudicati bona Eccl̃ie ~~tm~~ à e penes Potest̃em Civilem, infer. ad Eccl̃iam, ~~vigilia tm pars e, adeoq̃ eorum tm portio~~ ~~tm q̃ritq̃ ita illudq̃~~ Carpz. 2: 299. junct. def. leg. n. g. ubi Oster q̃ rectum Principis tpl Episcopi, sive Imperiti, et. regrit q̃ctis Con, ſistorii, relict Capituli, ~~q̃ c. tua. ẽ de his q̃ fiunt à Prel. c. alt. x de rebe Eccl.~~

q̃ Ecclie Romana & Matricula ō penes Myrthum, ad pe, nes Ecclam ~~q̃ Ecclesiam~~ ki in adiit. salvis jerendi, Carpz. 2: 315. ubi tm q̃ rectum eccipit. vigg vnd ~~pt ee~~, q Potest̃e Civili directorium relinq̃ pt.

Translat Jurisdic̃is circa rem q̃ritam à Potest̃e Civili, ad Eccl̃iam. ~~XXXX~~ Manet tm adhuc sub Potest̃e summe Lois. cujs pars ẽ Ecclia.

Jus Rom. Ecclia penes Episcopos & Capitularya jic. et. Nov. 120. c. tua. X de his q̃ fi. à Prel. c. alt. de reb. Eccl.

pure ero penes Consistoria & Senat. Ecclesiam ; ~~tm~~ regior ẽ S. Potest̃as in quavis Rep. Princeps ſ. Senatus rel Status, penes quos summum Imperium ſ. Regimen Civile & Ecclie. Licet q. Principes soleant jus ex, ercere q Consistoria, tm t ipse aut Senatus in Rep. Senatus, et. cui nemo Clericus interest decreta Consistorii quat corrigere, aut sine ij decernere ipſi. et Capitulum Et quod condemnatus una q Episcopo q Consistorii vri denegatum. alt

Ampl. 1.

Possessores, & novi et. emtores fundorum Eccl.tor q dotales dtur, & opas Eccl.iis debent vel canones, gaudent Patrocinio Consistorii & exemtione à servitiis alienis,

Decr. synod.

Carpz. 2: 307. Pjud. sen. Eccl.

Consect.

Ex Immunia ff bona Eccl.stea ab onerib. realib. civilib. tributis pp l. 23. C. de SS. Eccl.

Gen. 47, 22. l. placet. 5. eo.

Esdr. 4, 27. c. 4. & 7. ẍ de Imm. Eccl.

Carpz. 2: 308. etsi laicis locata, 310.

Nisi in casu summae necessitatis & evidentis, ferenda subsidia Reip. de superfluis reditibus,

d. ll. l. 2. C. de qb. mun. X.

l. nullus. 21. C. de curs. publ. XII.

l. un. C. ut nemo in emt. X.

Recess. Imp. 1500. 1551. 82. sqq.

Carpz. 2: 309.

Exceptis it. bonis Emphyteuticis, Natt. Consil. 36.

Carpz. 2: 310. pr. q. q. dubitative.

Ampl. 2.

Dotales presumunt subditi Eccl.ae, & proinde Tdi. Pastori competit, o Dno seculari illius loci, ubi templum situm, Patr.

Scab. Lips. p. Thalwitz. M. Jan. 1657.

Patr. dec. 73.

Nicephorus Focas mortuo aliquo Episcopo, aliquem suorum submisit, qui definitos faceret sumtus: ipse qui erat de reditibus reliquum accepit, Bonefid. p. 30/22

V. Hortled. de Episc. Numb. Nic. Ambsdorffick Elect. Jo. Frid. it. Braunschw. Vertrag d. ad 1569. ap. Lundorp. Contin. P. 2. l. 1. A. 1615. p. 33. a.

CONTRARIA.

Quibus modis res desinant ee Eccl̄stiæ.

Res q̄ Eccl̄a acq̄sivit, jure dñii, ab ead. pt amitti, vel ~~sponte~~ voluntarie, Alienae, q̄ fit vel alteri Eccl̄æ in eund. usus sp., vel Laicis aut Reip. in usum secularem & dr SECVLARISATIO.

vel citra voluntem amittentis, ut PRÆSCRIPTIONE ꝯ Eccl̄am: & delicto & Excommunicae Concilii Gratis.

§. 1.

Alienaō in gre est penes S. Potestatem Eccl̄stiam, qa in ejꝰ dñio ꝛ immediatè vel mediatè s. eminenter. ꝯ d. Effectu.

Carpz. 2: 299. fi. 300, 9. Nov. 120. Ag. 28. Decr. Synod.
Struv. de Feud. VI. 4, 1. Lehm. Chrsp. 2: 35. fi. can. XV. Concil. Ancyr. Caranz. p. 49. c. 4. Conc. Carth. 5.
Klok. Cons. XI. 94, 117.

Consect.

Non g. penes Patronos & Collatores solos, ord. Eccl. Ag. 30.

Adduces Anfriæ tn jus hūt à longinq tempe alienandi bona Eccl. tam mob. q̄ immob. Pstim ꝯ Turcam, ita practicatū A. 1526. & Edictū Ferd. 1. 4. Febr. 1630. ꝯ prata pars omni bon. Eccl. infra Eius venundanda. q̄ redemerunt Clerici magna summa pecuniæ.
Præterea D. Adex, Fr. Patrony, vi Generalium plurium, impr. ~~Concilii~~ Ferd. 1. d. 22. Junij 1534. & ult. 8bris. 1552. & praxeos protidianæ, gcedere pt Clericis alienaem bon. Eccl. ob meliorem eorum utilitem, tn v. Clerici sine ejꝰ gsensu d. pnt. Reuter. differ. J. C. & Austr. ad T. 19.

Res privatim sacras Jure div. Rom. accessoriè alienari licebat, Tacit. Ann. 1, 73, 4.

§. 2. cāa modus alienandi:

Probabilis, scil. vel necessitas vel utilitas evidens, c. 1. ẍ de reb. Eccl. & al. c. ult. eo. 6. c. 6. Conc. Agath. Ord. Eccl. Alg. 28. Decr. Syn. V. Sithman. de Jur. Episc. C. XII. 30.

quò ptinet liberaō aeris alieni, vel expensas, c. 1. de reb. Eccl. & al. Carpz. 2: 301, 7.

necessitas Reip. & Eccl. tempe belli, l. sancimus C. de SS. Eccl. Recess. Imp. 1542. & 44. Carpz. 2: 301. Vid. ~~inf.~~ supr. de Fig. & Usu bonorum Eccl.

Ampl.

Etsi testator vel donator prohibuerit alienationem modò atr voluntas testatoris & intentio commodè obtineri ō possit, l. 8. §. 4. d. & al. jud. mut. cu. Carpz. 2: 331.

§. 3. Modus.

Praevia cāa cognitio, & facto decreto s. Consil. can. sine except. 12. q. 2. Clem. 2. de reb. Eccl. c. 1. ẍ de reb. Eccl. & al. Wesenb. Consil. 9, 6. Sithm. de J. Epis. c. 12, 36. Carpz. 2: 302.

Consect.

Alienaō, q̄ caret decreto, vel cāa cognitio, vel cujus cāa ō fuit sufficiens, ipso jure nulla ē, & manet res in dnio Eccl., fructusq. restituendi, c. sigs. ẍ de b. Eccl. & al. c. 2. eo. c. sine except. 52. cau. 12. q. 2. Decr. Syn. 5. c. apost. 39. Carpz. 2: 303.

§. 4. Spes.

Alienaō vel totius dnii, vel dnii tm utilis, in feudaō, V. Struv. de Feud. VI. 4, 1.

SECVLARISATIO in spe,

§ 1. Penes quem.

Penes S. Potestem in Rep. q̄ et. Jus circa
Sacra & in Societem Eustam ho.
Hinc jure suo Status Imp. Germ. Lutherani
Bona Eustia pat ex cais certis secularis
sare citra crimen Sacrilegii, q̄
frustra iis impingit Caranz. p. 25.
add. Burgold. ad J. P. p. 908,
Grot. J. B. 3: 5, 2.

Diss. c. 23. Conc. Chalced.

Non it. penes Episcopos, Conc. Hispal. 2. c. 10.
V. C. Trid. sess. 21. & Ref. c. 7. fi.

§ 2. ~~Modus~~ cau.

Hortled. de C. Bl.

§. 3. Modus secularisandi.

Formulam Consensus Consist. Impr. Ts ap.
Carpz. 2:300. fi. & pen.

PRÆSCRIPTIO ꝯ Ecclam.

§. 1. cāa.

Tō habere locū, c. 10. Conc. Aurel. 1. Conc. Aur. IV. can. 13.
Sed vid. c. 9. Conc. Aurel. 3. Conc. Hispal. 2. c. 1. 2.
Conc. Tol. IV. c. 33. 34. ubi qd, territorij ꝯventis? an jus Concilij Provincialis?

Ex Uniformi ~~prescriptio~~ pensione Mercedis, ꝑ 30 v̄ 40 annos, bona Tpl Emphyteutica prescribunt, nisi Ecclā probet titulum Conductis, AG. XXIX.
Carpz. 3: 306.

§. 2. q̄ poīt ꝑscribere.

§. 3. In q6. rebus.

Termus à quo.
Mors illicite alienatis, Conc. Tol. IX. 8.

Terminus ad Quem,
XL. annorum spatium, quod solo opponi potest in Ecclesia
Exceptio praescriptis s. in re reali s. personali,
ex singulari privilegio,
V. Harmenop. Promtuar. l. 1. t. 3. c. 52. & ib.
Schol.

Altarleuthe q vocent?

Cura & administrat Redituum Ecclesiae, q olim ex Eleemosynis potissimum, ~~ho~~ postea et ex fundis aliisq bonis dotalibus Ecclesiae redigebant, commissa semq fuit certis qbusd. personis piis ac honestis prudentibus.

Et qd. ab initio ~~si fallor~~ uti ex Cap. VI. Act. paret hac cura fuit ~~uni alicui ex ipso Clero commissa.~~ ipsis Apostolis propria, ut appellat ibi διακονεῖν τοῖς τραπέζαις opponit τὸ διακονεῖν τοῦ λόγου. ~~Sed mox Apostoli hoc munus demandarunt certis ad~~ ~~[illegible]~~ hoc electis personis, & ipsis tn Clericis & ordinatis, qui sint diaconi natus.

Progressu tempis Laicis hac sparta demandata, ut Ministri Verbi suo proprio officio eo curatius operam navarent.

Hos vocant Oeconomos Canones. Nra ordinat Eccl. Praefectos Aerarii Ecclesiae, Kirchvorsteher, Kirchpfleger, Kastenvorsteher, Kastenschreiber, Kastenherren, Curatores Ecclesiae Kirchväter, Gotteshaustväter, & omnulliti corrupte Gotteswäter.

Alicubi porro locorum praeter dictum & primarium officium, solent et hi Curatores inter S. Communionem Communicantibus linteola aperta subtendere, ne qd rerum consecratarum in terram forte cecidat. Cum ex re peculiari notant nomine, Altarleuthe eo q inter administrationem S. Coenae altari inserviant. Hoc in plurimis locis gratis

Postmod. Episcopo fuit tributa administrat hac, Canon Apost. 39. & Concilia passim.

Cum divitiae Ecclesiae crescerent, ne Episcopi curis terrenis obruerent. V. Duar. de Benef. l. c. 1. p. 1168. Inspectio Episcopo relicta,

Matricula ~~[illegible]~~ Parochiae Niebrensis sub Diaecesi Weidensi, Art. XV. Diese Pfarr hat vordessen Wachs, auch ein halbspho flachsZinß gehabt, da die Altar-Leuthe von dem Gotteshause Niebra dem Pfarrer 2 ℔ Wachs gegeben haben, besage des alten Catholisch Taufbuchs. Hic notabiliter die Altarleuthe Pastori opponuntur. Invenio & Altaristas eos appellari in Comitatu Svarzburg. D. à Sekendorff im 3. Fürsten Stat. P. 2. C. 13, 6. p. 224. die Verrichtung bey den Allmosen zu selbiger Zeit vortreffl. Geistreich Leuth antetrauet worden, itzo etc. aus der Gemeinde, als Altarleuth, Kirch- u. Lastenvorstehern.

In Praefectura Arnshauckiana pagus est, Moxa itemque alius, Paska, in his Curatores redituum Ecclesiae vocantur Altarleuthe: Ita n. sese subscripserant, quum hoc anno 1662. Mense preces supplices porrigerent ut Debitorem aliquem Ecclesiae Aerarii:

N. S. und H. V. Altarleuthe zu Paska,
N. H. und C. fr. Altarleuthe zu Moxa.

Libellum conceperat diaconus Ziegenrückensis.

Pariter usus hic vtili patet ex precibus intercessionalibus Nobilium Dnorum in Rahnis, qui in eod. est Circulo Neostadiensi, quas offerebant nuper eod. mense, pro colligendis Eleemosynis, ibi: durch die bestallten Lastenvorstehere oder Altarleuthe von Hauß zu Hause freywillige Allmosen colligiren.

Quare dicendum est, ut cum Dn. Carpzovio lib. 2. def. Eccl. 323. per hanc vocem Ministros Ecclesiae intelligamus, profecto ista interpretatio prorsus communi loquendi usui repugnat: Forsan v. aliae fuerunt rationes decidendi, ob quas in conversione, quae ibi tractat, possessionem fundi ~~[illegible]~~ litigiosi Ministro Ecclesiae adjudicarunt potius, quam Curatoribus Ecclesiae. Atque illud, quod consonet auribus vulgi, certe discendum est in Consistoriis, sed in pagis verius & certius.

29. Xbr. 1662.

Ih.

Hæreditas ad Ecclesiam delata.

INSTITVTIO HEREDIS ECCLESIÆ.

Ecclesia jure heres instituit in quantumcunque,
l. 1. C. de SS. Ecc.

Episcopus sine filiis vel nepotib. decedens, Ecclesiam relinquit heredem, c. 24. Conc. Agath. cf. Concil. Aurel. IV. c. 9. Conc. Paris. 1. c. 2. Conc. Hispal. 1. c. 1.

Quivis clericus, Ecclesiam & suos heredes ex æquali parte relinquit, Conc. Tol. IX. c. 4. ubi limit.

Hinc & libera hereditatis adeundæ licentia, Conc. Tol. IX. c. 7.

V. Ren. Choppin. de Moribus Paris. lib. 3. t. 1. 5. Engel. J. Can.

Legatum sacerdoti relictum ō acquirit ille sibi proprium, sed Ecclesiae, Rad, qa pro redemptione animae, ō pro commodo sacerdotij oblatum vel relictum probatur, can. 5. Concil. Agath. Ae. 506. celebrati. Adeo vetusta haec ē heterodoxia. de qua plura ap. Lehm. Chr. Spir.

Hodie igr ista rae pro orthodoxia cessante, sacerdos sibi acquirit & successoribus ō Ecclesiae.

Exc.

Fideicommissum, qd restituend. alteri cuiusq, d.c. 5. Conc. Agath.

LEGATUM ECCLESIAE & Clericis, vel Hospitali & pauperib.

Ecclesia jure capit legatum, ut & hrdtem. v. 5 oblaes defunctorum, c. 95. C. Carth. 4. c. 3. Conc. Agath. c. 2. Conc. Vasens. Conc. Aurel. 2. c. 14.

Limit. 1.

Si dolo vel metu ō ē extortum. l. ult. d. siqs aliq. test. pro. l. 70. de her. inst.

Praesumtiones de dolo, V. Menoch. l. 4. 12. Berlich. 3. gd. 7.

Consect.

Si citra dolum & vim, pt & debet Parochus moribund. monere blandis verbis, ut Ecclesiae qd leget, praesertim siqd deliquerit, Carpz. 2: 322. f. ibi: darmit ihm zugemüth führen, weil er ziemliches Vermögens, dz er zu mehrer anzeige seiner Busse, u. hierauf bey ruhe etwas an Felde trennen wolle.

2.

Nisi ἀπολογείσθω, Conc. Aurel. 2. c. 14. Conc. Antisid. c. 17.

Morib. Gallicae Ecclesiae poena ejus, qui testamento condito nihil Ecclesiae legasset, fuit quond. ut honore sepulturae careret, + sed sublata à Curia Paris. Bodin. 5, 2. Lans. Consult. p. 648. + ~~aut Parochus~~ Ut. siqs inopinato casu cecidisset, ut Parochus ejus loco testam. jussu Pontificis conderet, & quae libuerit, Ecclesiae legaret.

§.

Admstrad Legatorum Cpcisè ad Voluntem Testatoris facienda, l. 5. d. qrem. test. ap.
Conc. Trid. sess. 22. t Reform. c. 6.

Ex Prædiu legatum, distrahi d debet, sed qservari, ut annui reditus ad Voluntem Testat. erogent, Carpz. 2: 330.

Nisi eò res venerit, ut atr voluntas Test. k erogad redituum legatorum fieri d poit, nisi res distrahat, tunc d illgt q voluntem aut phibitiem fieri alienad, l. 8. §. 4. d. t ~~alien. jud. mut. cau~~. Carpz. 2: 331.

Exc.

Si cãa deficit, in qd legatus fuit, in similem cãam æqrè piam qverti debet, l. 16. de Usu leg. l. per. de op. publ. Carpz. 2: 332.

Stipendium

e Donatio s. viventis s. defuncti, constituta his q. studia trax colunt, ut Eccle point servire.

Cura & Inspectio

ptinet ad Senatu Eccl. & sup intellm, cujus officium, inquirere an dignus sit, cui gfernt nécne? Ord. Stipend.

Carpz. 2:328.

~~Fundi Pulchri~~
Quibus gerenda,
Non nisi dignis, Carpz. 2: 409.

Administratores bonor. Ecclie localiu.

Summa Potest. in Rep. cuius pars ē Ecclia, ker hujus gestūe, Episcopo ~~est~~.
tg. c. 3. Conc. Trull. 3.

§. 1.

S. Potestas administratoria spectat Senatui Ecclie & Consistorio, inde regimentū, & Pastoribus committit. Inspectio & Cura, & soliis tū, Dō et. Patrono, & suo Jurisdictionali S. Mysterii Civitis:

Vid.: ff. fol. 61. Leon. Archiv. 2:36.

Rad. ~~ga S. Potestas dispensat ē rē. nuptiarū affin. in gradibus proxim. & una ordinat. filiū, & hinc ēt admittit ad sacra~~ ~~& filiis spectat.~~ dispensandi, hinc ēt admittit ad sacra.

leg. Jure Pontif. vid. ib. ga Civil. Ecclia Pontificiū Monarchicē gubernat à Clero & Legatum à S. Potestate in Rep. constitut.; S. Scrm. cum. apud. 39. d. c. 41. Conc. Chalc. c. 14. ate tū c. 24. Concil. Antioch. ātis; suis presbyteris regrij. add. Conc. Tol. 3. c. 3. 4.

§. 2.

Dominus vel Filialis, i. e. Redituum Ecclie acceptād & erogand, Rationū confectio & reddito committit Laicis, & Senioribus de Populo, vel ordine Senatorio, q dnr CURATORES aerarii Ecclie, S. Gazophylacium, Gotteshaus Cassier Vorsteher, Kirchmeister, in Hannob. Kerkmeesters, Fabricae Curatores; Vide mea Obss. Canella, rest. ad 1662. & Carpz. 2:223. V. Sup. §. add.: de Laicis.

Kirch Geschworne, Aeltermänner, Aldermanni, in hanc. Dat. Constit. Willelmi Reg. Angl. Instit. Angl. reg. fert Bocl. HV. p. 636. Vicelones & Aldermanni, & Praepositi, & ceteri Relicti, & ministri ari, p

Laicis Clericis, ūt vtq Act. c. Arnulf. Exp. Easter. & Ecclia Cath. Sac. Sec. Can. apud Gratian. Dist. 96. c. 17. & Goth. & Gr. Callist. Gregatibus ... & regatibus Christ. Imp. 96. in ea. Stephan. l. 6. tan. Conc. Antioch. Mysta, Monachi Presbyteri, Virgines, Sanctae Feminae, Episcopi, reb. & ditat opum debant, rex & lucra, & administrae minari, pollui se credebant. Peccandi ign. laicis, vel pauc. curam in Proceres grempium, vicinq aut Patior Confraternitū (i. e. Pedum) erat, à se relegabant. Ullum Cleri fut (q Praedotal. nihil & reliqui, pauperib. inde menta tribuerat, hunc Doctum, (Vogt) manio aby Grece (ἔσοικος) vocab. i. e. bonorum Curatorem vocabant. Primum & immunitem libertatq, amotis hujus com. tratore, Praedotes recepere, pollicit tuarij. Rō Pontifi. annuum curatum (pro pratium vocant Diplomata) persolvere p. Ch. ad Ec. 1106. p. 664. tunc Paschalis Papa. Henrici IV. Imp. Instit. et. Defensores, Advocati, adonii, V. Leon. Archiv. 2:36.

§. 3.
Constituunt hi Praefecti Iurej.
Reform. Pol. Imp. et ad 1548.
Ord. Eccl. S. Aug. 35. Decr. Syn.
Carpz. 2: 313.

Tenent et latam et levi culpa, ut Tutores, Carpz. 2: 318. 4.

§. 4.
Officium est, ut is, Rationem libros conficere
& rationes reddere, Carpz. 314. 316.
Qui libri post redditiem ap. Eccl. asser-
vandi regitur, nisi consolidatione ap. Ma-
gistrum Civilem, Carpz. 315.

§. 5.
Singulis annis rationes reddere,
d. Reform. Imp. & Aug. 35.
Carpz. 316.

Expendendi Reditus sacri, in salaria & alimenta Clericorum, conservationem aedificiorum &c. sustentationem pauperum & peregrin.
Conc. Tol. 3. c. 3. 4. Conc. Brac. 1. c. 25.

D. aemulatus Julian. Imp. Epist. ad Arsac. Pontif. p. 324.

§. 6.

Nomina activa diligenter exigant Curatores, & retardata, Ag. XXXV.
Carpz. 2: 318.

Ex reditib. q. sup. est, an in usus profanos erogari liceat? Veg. Adiacon. ad c. statut. de rescript. 6. Thom. 2: 2. q. 185. n. 7. V. Sarmient. de Redit. Eccles. P. 2. c. 1. 2. p. Aff. Ferd. de Castr. Pal. P. 1 Tr. 6. d. 2. Punct. 6. p. 660.

§. 7.

Pecunia parata elocanda, ut pecuniae pupillares, sed cum consensu Tutoris, Magistri & superintendentis, Ag. XXXV.
Carpz. 2: 318.

Vi sit. Erledigung bey d. superint. Rl. §. 14. A. 1667. das d. superint. Zwar dem Unterrichte herkommen nach, die Kirche allein unterschrieb, aber doch ehe er etwas in od. außer Gerichts von Kirchgeldern ausleihe, sich mit den Gerichtsherrschaften vernehme, auf außer Gerichts-Stätte verleihe, solange gesessene Leute innerhalb Gerichts etwas aufnehmen wollen. Sit. §. 39.

Constituto Interesse 5 & 6 fl. p. Centum: Carpz. 2: 319, 8. 9.

diss. Affab. Cod. 4: 24, 2. usuras reprobans.

Exc. Annuos Reditus, cum pacto retrov. Wied. Beuffl. Zeitg., de his n. 5 nisi 5 p. 100. pendunt, p. Recess. Imp. d. 1548.
Carpz. 2: 320.
Frankr. 1. Res. 2. Eg. de Pact. retrov.

§.

Pecunia ab Eccla mutuò data gaudet Hypotheca Tacita in bonis debitoris, Ord. Iudic. Elect. t. 45.

Richt.

§.

Nihilom. requiri, ut admstratores et. constituant Expressam Hypothecam Iudicialem, Ord. Eccl. Ag. 35.

Decr. Synod.

Eo fine & effectu, T. ut Cpferaz Eccla uxori illata petenti, q ob ea et. tacitam ht hypothecam, sed q expressa anteriori postponiz, P. 1. Const. El. 28. Ord. Iud. t. 43.

Carpz. 2: 321.

2. ut hypothecam à Tertio postre poit petere absq excussie debitoris, Auth. Hoc si. de pignorib.

Nov. 112. c. 1. §. 3.

Berlich. 2. Concl. 24, 71.

Carpz. 2: 321.

§.

de Locae Fundor. V. S. de Essa bon. Eccl.

Cpdia Eccla recipiunz à postrib. sub noe CARIÆ, & renovaõ naria, proties m Episcopi, Conc. Tol. VI. c. 5. & 9.

Instrumenta requirunz, Conc. Tol. IX. c. 3.

Remunerans his, q Eccla utilit. studuerant, solvendæ, Conc. Tol. IV. c. 36.

~~Kirchen Rechnungen~~
Quibus reddendae rationes.

Reg.

Patronus ex jure Patronatus non consequitur jus bona Ecclesiae administrandi: nec redditur ei ratio administrationis bonorum. L. Ohm. de Jur. Episc. th. 17. q.

Ratio: quia solum jus praesentandi consequitur, praeterea nihil, c. 1. q. 5. cau. 16.

Administratio v. rex sacrarum ad Episcopum solum pertinet, Concil. Toletan. 3. c. 18. & IV. c. 32. in c. 6. q. 1. cau. 10. non ad Patronum, et quoad res, quas in dotem dederat Patronus. d. c. 18. Conc. Tol. 3. & c. 32. C. Tol. 4.

Ex & huic soli ratio administrationis reddenda à Clero, vel pastore aut oeconomis Ecclesiae.

cf. ii de Effectu acquis. bon. Eccl.
V. Conc. Trid. sess. 22. de Reform. c. 9.

Exc. 1.

Patronus Ecclesiasticus; huic administrationis reddenda ratio, non tamen minutatim de expensis diurnis, sed gratis. è Siculo, Bertach. voc. Patronus Ecclesiae. p. 60. 2. & 61. 2.

2. Si Patronus simul est Magistrum locipi vel sibi expresse id reservarit, aut in possessione deprehendatur, M. Steph. de Judic. 3: 14, 117.
Sithman. de J. Episc. XII. 20 sqq.

3. Administratores malos admonere vel denunciare jus tamen Patronus & ejus filii ac propinqui, Conc. Tol. VIII. c. 1.

De Jure tm Sax. quod nos utimur hodie
Patronus s. Collator, una cum Judice Loci
quis ad rationem redditiem de annua adminis
aeconomos.

Art. Gener. XXXV. pr. ibi: Es soll von
Ambtleuth, und Lehnherren (: ittgo disjunctim
Jus Patronatus n. e vel praefecturae des Ambts, vel
alium Patronum s. Collatorem Nobilem :) neben
den Erbherren, supint. Pfarrern v. d. Ge
meinen auf den Dörffern berührte Kirchenrechnung
jährlich v. richtig gehalten werden.

Instructio Frid. Wilh. Administr. Elect. Sax.
de Visitatione Locali, Tit. art. worauf die
Eingepf. 2. Befrag. p. 310. ibi: Nachfolg
soll d. Visitator v. Collator zu sich ziehen die
richte, v. ihren Beysagen die Altarsleute od.
Vätter fürfordern &c. Carpz. 2: 316. +

Quanquam in Decreto Synodali neque Collatoris, neque
Dni Idiotis fiat mentio p. 324.

Tamen in novissima Resolutione Gravam. Provin.
§. 3. in tm concessum e Jus Patronis & Dni
nalibus circa justificationem Rationum Ecclesiae, ut
absente Inspectore possint reddi; imo in Thu
ringia et. sine Inspectore omnino per praesen
tionem Patronorum. Ad quod invitis rationibus
Juris, quas adducit Carpz. 2: 317. q.
qb. et. Parochianos desuper audi
dos, quinit, & Rescripto Elect. confir
mat, cf. Pfeil. Consil. 183.
Sithman. de Jur. Episc. C. XII. 17.

+ Et supinctis quoque e, praefectos rationibus subscribere
& desuper quietare, Carpz. 2: 317.
v. 5, §. 7.

CURA PAUPER & MENDICORUM:

pertinet ad Senatum Eccl., quia de bonis Ecclesiis & Eleemosynis sustentandi, sive de Fine bon. Eccl.
V. Cujacius ap. Carpz. 2:324.

Ex Bottholorduus 2 mag. e Senatus Eccl. ib.
Vid. tit. de Eleemosynis.
& de Hospitalib.

Legatum pauperculis e familia testatoris relictum, non pertinet ad Cognatos, & sexum femininum, quia hic egredie familiam, Watta 2. Cons. 363.
Carpz. 2:333. n. 4.

At Consanguineis vel Cognatis relictum, dem nächsten Freunde, oder Blutsfreunde, et ad sexum femininum pertinet, Carpz. ib.

Fiscus Fraternitis, s. Viduar. &
Orph. Parochialium,
Pfarrwittw. Lasten,

939

Cāā Effic. & pservans:
Ministri Eccle. cur sese eleemosynas 9.
ferentes vel annuatim, v. semel p
semp, & Alii Pii viventes vel
moribundi: Senatu Ecclesiae Confirmante
& S. Potestate desup habente, ne reditus
male & citra finem gventus administrent.
Carpz. 2: 329.

Finis,
Sustentatio Viduar. & Orphanor. paro-
chialium, vel annua, vel unicâ ero-
gne, prout gventus. Carpz. ib.
Unde & divites aeqrè participant, ib.

Inventarii confectio

Incumbit Patrono, & Curatorib. fisci Ecc.
Ab Gen. 42.

Episcopo, c. 6. Conc. Aurel. 2. Conc. Tol. IX. c. 9.
Canonicis s. Clero, Conc. C. Pol. 6. in Trull. c. 35.

Mãa
Instructus fundi & aedium Parochialium.
Librorum Ecclesiae.
Liber Agenda v. L. ord. requiri in singulis ecclesiis.
Conc. Aurel. IV. c. 5.

Finis

Notitia & Conservatio rerum ad Parochiam & Eccl̃am pertinentium.

c. apost. 40.

Effectus.

Obligatio Parochi, ad restituend. defectum, cul, pû vel dolo ejus contingentem, vel ejus hered.

Alger. 42.

Tyl. Usufructuarii, Carpz. 1: 158.

Exc.

casus fortuiti & vis hostilis, id. 159.

quo tn casu restitutio fit ex fisco vel collectae parochianorum, id. 160.

Add. Gral. Orbis 1667. §. 18. 19.

Administrat. Bon. Ecc.

M. Ad Expiat.

19. Wir haben uns referiren lassen, was es umb d. Lasten zu N. für eine Bewandnis habe, v. welchergestallt mit d. rechnung die gebührliche richtigkeit o. in acht genommen werde. Dieweil dann daran die Besoldung d. geistl. v. Schuldiener, auch des Hospitals unterhaltung, samt d. geistl. Gebäuden dependirt, v. deßhalben d. unbillich sorgfalt zu tragen, daß d. Lasten in besseren Zustand gebracht werde, so bevor (1) gesamter dinge daran seyn, daß d. itzige Einnehmer aufs allerehestes seine rechnung verfertige
" v. justificire, wozu ihr, da nöthig, ihn durch gewisse straffgebote zu compelliren habt, ferner auch (2) in bedencken ziehen, daß hinkünfftig
" ein gewisser v. bestendiger Vorsteher, ohne bisherige ~~nachlässigkeit~~ abwechselung, als welche nur nachlässigkeit v. confusiones verursacht, bestellet werde, v. uns deßhalben, euren nöthigen Vorschlag

wie sie einzel herum einzuheben,
umb einen redlich Preiß alieniret,
v. d. gelt dafür wird nutzbarlich
zu Zeiß ausgethan werde, wie
wir dann dz jenige, was in unsern
Ambts dörffern, od auch in d. Stadt
gefället, auf solche maße selbst
anzunehmen o ungeneigt, auch
o zweiffeln, die von d. Ritterschafft werden
dergleich auszukauffen beliebig trag.
Ist derwegen u. b. W. solche Einkauffen
des Lastens gangbar v. ungangbar
fleißig ex tiren, v. für dißmahl nur
in gemein die gedachte von d. Ritterschafft
in deren dörffern solche zu erheben,
vernehmen, ob sie diese Einkauffen
zu erhandeln lust haben, und
sodann nebst einschickung d. gedachten
specialextracten, in d. Stadt, Amt v.
Adel. örtern, einsendt, v. wie fern
sich diese resolviret, darbey vermeldt,
v. fr. v. d. gewarten. Z. d. p. 13. Tw. 67.

Von Gottes gnaden Wil. Moritz Herzog zu Sachßen Jülich Cleve
und Berg, postulirter Administrator des Stiffts Naumburgk Landgraff in Thüringen Marggraff zu Meißen, auch Ober
und Nieder Lausitz, Gefürsteter Graff zu Henneberg, Graff zu der Marck und Ravensberg, Herr zu Ravenstein
und der Balley Thüringen Statthalter rc. urkunden hiermit und bekennen, daß Uns der Würdige, Unser
lieber Andächtiger und getreuer, M. Aegidius Wild, Superintendens zu Plauen, im Nahmen der gesambten
Priesterschafft Plauischer Diœces, unterthänigst zu erkennen gegeben, was gestalt die von ihren Ambts
Vorfahren hiebevorn auffgerichtete Fundation eines Geistlichen Wittenkastens, unterm dato den 1.
Decembris, des nechst verwichenen 1667ten Jahres, von ihnen augiret und verbessert worden, mit angehefter
bitte, Wir wolten solche gnädigst ratificiren und bestettigen, Wann Wir dann selbe denen
Rechten nicht zuwider, hinkegen denen hinterbleibenden Wittben und Waisen zuträglich befunden,
und Wir derselben nutz und bestes zu befördern, ohne dieß geneigt, Dieß confirmiren und bestät-
tigen Wir sothane Wittben Kasten-Ordnung und Articul hiermit und krafft dieses in allen ihren Clau-
sulen und puncten, und wollen, daß darüber steiff und feste gehalten und denenselben von allen
Interessenten unweigerlich nachgelebet werde, Zu dessen urkund haben Wir Unser fürstliches
Secret hierunter angedruckt und Uns eigen ~~ig subscribiret~~, So geschehen zur Moritzburgk an der
Ehter, den zwanzigsten Monatstag Feb. Christi Unsers lieben Herrn und Seeligmachers
Geburth, im Ein Tausent Sechshunde Sechzigstem Jahre

HD. wann Chrf. Dl. die
Confirmation Ihrer Orts o. Unter-
schrieben, so ist dieses auch o. auff
die H. Subscription zu richten.
Wo aber der Chrf. Unterschrieben ist
so noch nicht zu mundiren und
und so dann der Subscription
wird fortzutragen.

[illegible]

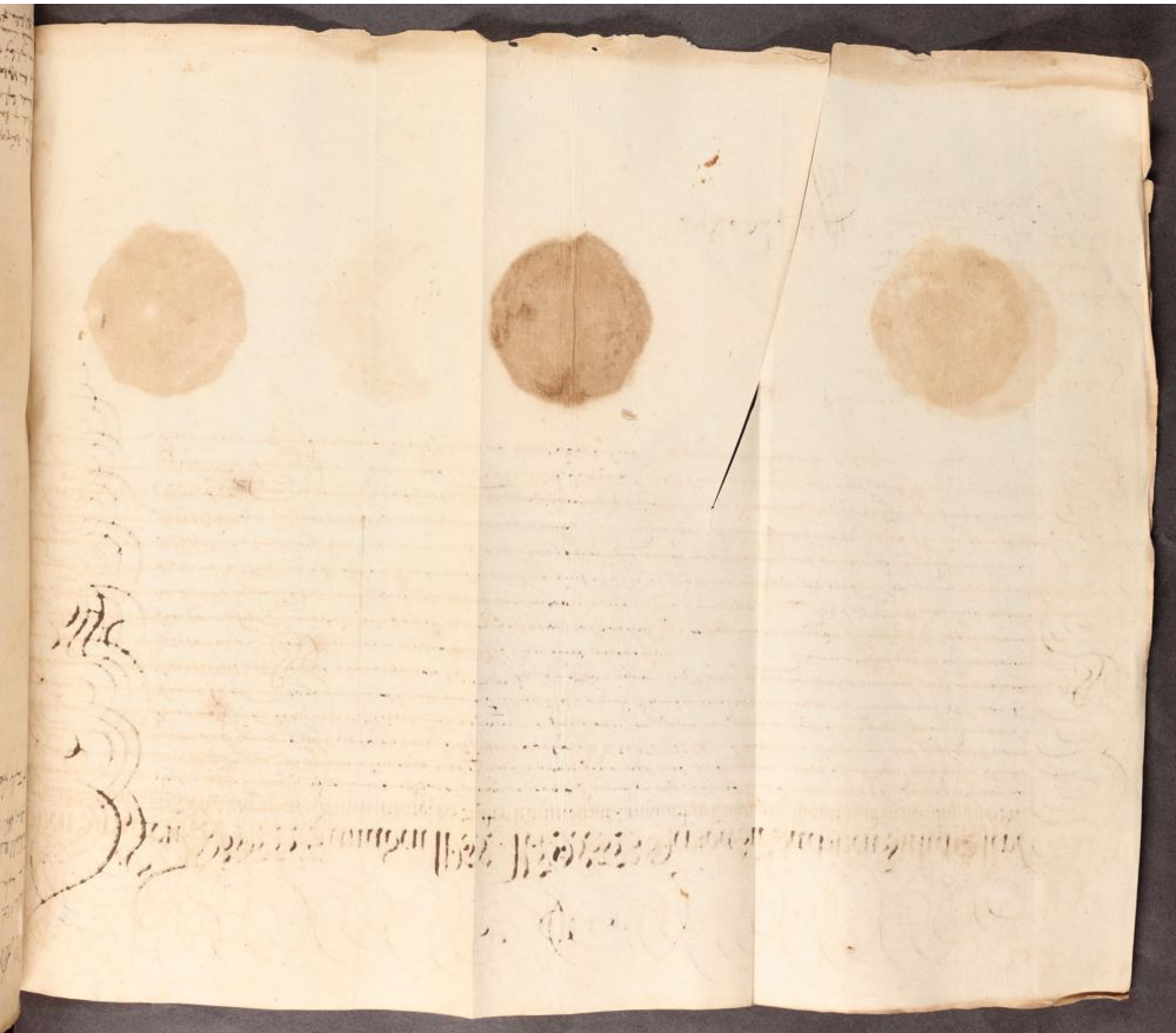

DE AEDIBVS SACRIS.

Hildebr. de Sacr. V. Eccl. c. 2.
Hoffm. de orig. templor.
de Ritu Cathedralib. Mich. Ant. Franc. de Vrie
Hagæ, Lugduni, 1666. Sphen. Fund. p. 299.
de Altaris & Templi græcor. veterum.

Nomen & descriptio.

sunt ædes publico cultui divo consecratæ.

Templum. Fanum. oratorium. Capella. domicil.
Cœnob. Coquinæ. Dom. Gotteshaus.
Cœmeteria olim, Lyst. p. 68, 1. Hildeb. l. c. 2.

Leg. Ministerior. l. 2. C. de S. Trin. &c.

Basilica, Hildeb. d. l. Basilius de Ecte opp. Gregor.
Turon. l. 5. c. 11. cum suggerat de Ecte ad Basilium pellendo, paterer.
da Fuhr Haus Leute, Basilius Mittelpf.
Martyria, quæ in honorem & memoriam Mar-
tyrum, Hildeb. ib.
Q. de Basilicis adjacta veluti portes, Aug.
l. 22. de Civ. Dei c. 18. & c. 8.

Monasteria, id. Hildeb. & vid. S. de Ecte,
S. de Episcopo Ecte.

Templa olim delubra gentilium appellant
à Christ., & opponebant Ecclis. S. Basilicis,
Hieron. adv. Vigilant.
Hildeb. l. c.

Theatra &. vocata fuisse, colligo ex Trac
Chrysostomi in Natal. Saturn. ubi se in Ec,
quem stylo theatro paralle dt, pag. m. 2.
& paul. post Ecclam vocat.

de Ecte appellare V. Hornii ad Ly. p. 471. &
473. Vid. Pelusi. l. 2. ep. 246.

Aula, Καστέλλα, λαύρας in deserti, Const.
Nicephor. Loca ap. Bonefid. p. 31. al. λάσρα,
ἐφέδρα à Manuele Const. ix. τῶν καθολικῶν ἐκκλησιῶν
ἐφεδρικὰ. Hinc ἐφεδραίφορ. Ge. Pachym. l. 5.
S. Laura, ingt, Loci vocem tempe aptitly,
S. ad Cyberand. incommodisty. V. Goarum à
Coll. Saulian. & Paralenus ib. p. 160.

Capella, templa portatilia, Tentoria caprinis
pellib. seu solita à Francis, vel cappis &c.
seminid. Grusc. V. Hildeb. de Sac. Vest. c. 2. fi.
Cappa B. Martini, qd Reges Franc. ob adjatum victoriæ
in Gliis solebant secum ferre, Rigalb. Gall. Tab. Baron.

Ecta Ecclesiæ separatos à synagoga adscripsit ambro
Paulo Epist. 1. Tim. c. XIX. 9.
Imp. Gallieny loca nova Christianis restituit, Edicto 9.
cepit, Euseb. 7. H. E. 12. Lipsii. p. 68. & 70. Tertullo.
Stat. Thilleb. c. 2. de Sacr. Vet. Eccl. negat trib. primis se-
culis ullis templa Ecclesiæ. seil. dum Gentil. aris & simula-
crisque carent. Caroli. Cantab. can. 4. Decrevit nemini ædificare mo-
nasteria aut oratoria domum, nisi ejus Civitatis
Episcopi. V. c. 9. Can. Arausic. V. Can. Hadrianum imp. templa sine præsentia omnino
V. Bohan. to. V. fol. 188.
Edictum Mediolani imp. à præsid. Thraciæ, ut
dominica oratoria observent.
Constantini M. opus, Sozomen. l. 1. Hist. c. 8. &
Gelasius. de origg. Nicæn.

Sc. Vocatum ante annos 1377. Tiberium: Ne liceret alibi ædificare
sanctis nova templa aut cœnobia ædificare, neve Ecclesiæ
bona immobilia donarentur. Unde Gregorius Papa V. de
Imp. Venetum ad 1600. Calvis. Sickel. Gr. ad Procop.
Lipsius. de mon. Rom. Cizz. V. Sigon. & Weichb. Cap. 14.
Mediolan. l. 17. ad fol. Sleb. p. 372.
Nicæno, Concil. Imperat. Theodosio & Valentiniano
Arcadio, & cæt. Imperat. Ne templa novam Ecclesiæ
ad sacerdotem Ecclesiæ. Publicus Ecclesiarum
jus commissi ei, & sacrum. Lipsii. p. 177.
ad media incolend. vid. Ecclesiarum ædificandarum
strait ad Potestatem Ecclesiæ Externam, deliberationem
adeoque & penes totum Ecclesiam, S. Hieronymi
penes Principem & Imp. & Populum & omnes
alios penes Episcopum S. Ministerium Eccl.
pro vocata; Hulsm. Brev. C. XIX. 18. pr. & fi.
Penes omnes Eccl. & Confessoria, sit autem penes
Episcopi & Capituli, c. 9. d. 10. pr. can. 18. q. 2.
& can. Ecclesiæ. 8. de Consecr. d. 1.
V. Corpz. 2: 334. & 336.

Ad Potestatem Civilem spectat Canonicis & Traditis
locis ad usus sacros, & sanctorum.
Ad Ecclesiam, directo ad ministros structura pro

CAUSA Principaliq; CONCEDENS
& ædificium & reparationem
Et Princeps ~~vel penes eos~~ generalem & suis territoriis, ~~&~~
~~& S. Eccles. n. 18 pars~~ Imperatoris.
~~Ecclesiæ facere.~~ V. c. de S. Trin.

~~Stiftung~~ & Fundation. Ubi Ds Gotteshäu-
ser. Die Christen: † 18. Jan. 1658.
~~Kirchen~~ oder Gotteshäuser. & Ds. Ds.
gestiftet worden sind, Caesar V. etliche
neue Klöster in einem od. mehr andern
Orten Landes an Bischöffen V. einem
Orden, einmahl bestätigt worden
Potestatem penes solum Potestatem Civilem totius Im-
perii, & generatim totius Hierarchiæ. Cor. tol. 2.
Corp. recitat, & generatim totius Hierarchiæ. Extat
Imperatoris &c. in edict. suis a Gratian.
vel Confessorio Corpz. 2. Def. Ecc.
Ds in Civitate Ecclesiæ à penes Principem & S. Pontif.
Ecclesiæ obtinet, ita ut pro tali & cui Principi quæ
Ecclesiæ templi pars territorii & Civitatis, & ad ingress. & egress.
Ecclesiæ in provincia à Carolo M. ædificatæ, nisi
penes Episcopum alio casu, V. Gryph. de
Weichb. C. 19.
Confessoria a. solum Ecclesiæ
gerebit Corpz. 3: 5. & 72.
Add. Gratzobretæ 1687. 8vo.

Regrett In et. Gesch. Potestatem & Imperii
rum, qua in Potestatem Imperii ad
bucend. Alg. 32. Decr. Gra.
Corpz. 2: 336.

Jus templi dedicandi et. Jura Rom. penes Principem
Tacit. Ann. IV. c. 15. c. 37. c. 55.
Restaurandi it. c. 43. 4.



Causa Secundaria, de sumtus suppeditans.

Cuivis licitum, qa ffes donaris vel Elee-
mosynas. atq liberalitas tonum eliceres,
praemium his constitutum est Jus Patro-
natus. de qualibi.

Gen. 28. fi. Conc. Aurel. IV. c. 21.

CAVSA CONSERVAN.ᵉ q̄ grꝑ sanctiꝰ ꝓseruande & reparande.

Reg.

Regat mat. Eccl̃a edificad & reparand
ꝑ ep̄m, decimas. c. 10. q. 1. c. prisc. c. unic. 10. 13.
can. Vobis. c. gesso. c. gratum.
c. de credit. 12. q. 2.
Alg. 32. Decr. Syn.
Carpz. 2: 338.

tam Eccl̃a totiꝰ q̄ singulꝝ parcium,
Carpz. 2: 350.

Interim alia ades ꝓuidenda in q. multꝝ casibꝰ
ꝓgat, Carpz. 2: 351.

Conserua, collabentia vel collapsa:
Repara, collapsa. Carpz. 2: 352, 1.

Exc. 1:

Nisi aliud ꝓscripte receptū, Decr. Synod.
& ex infirmitate ꝓuen, Carpz. 2: 338.

Nisi facultas Eccl̃ę ꝺ sufficiant: tunc n. Par.
chiani tenent ꝓtribuere, Alg. 32. D. Syn.
Carpz. 2: 339.

Ampl. 1. Exc. 2ª

etiam ꝓpr, ego & maritꝰ, in Cur. q ad talia seruitia
dominꝰ ꝓtimalis. al. obstrictꝰ ꝺ, ꝺ ign. cases
in notis. Alg. 32. Decr. Syn. Carpz. 2: 340.

Etiam in gl. Ampl. 2:
Ch. Hesbiꝰ, Carpz. 2: 341.
& fundi q̄ sunt sortis ch. q Eccl̃a. Exc. ingrauati nulla.

Mods colligendi rem cujusq; fructꝰ, cujꝰ vis inde
ꝺrauiꝰ, & bona immobilia, & q nulla ꝑ pœna posti-
dat, inglinꝑ ita, ut aliqvis, b—re nemo Mar,
sarcina reḡ subeat, Carpz. 2: 342. Exc. 23. & cap.
ꝺ Vid. Synod. Civil. tit. de Collectis

Ampl. 4.

Ch. Fabricius, Carpz. 2: 343. eod. modo ut cæteri Parochi
ani, nisi aliud ꝓscripte receptū, 344. Sed filia ꝺ ꝺ
te peculiarem & dem pecuniam, tunc talis v. c normam
Lubecq, ꝺ. Carpz. 2: 345.

Ampl. 3.

Et. in alijs territorijs habitantes Parochian
Alg. 32. Carpz. 2: 348.
qa ꝺ eccl̃ę cuiꝰ membra.

Exc.

Possessores ꝓdior in illa Parochia, alibi habitantꝰ
ꝺ membra Eccl̃ę illiꝰ, Carpz. 2: 349. Alg. 32.

Nisi aliud ꝓscripte receptū aut long necessitas pa
Carpz. Ch. ubi Ejurisd. vid. Lib. 2 tit. jurisd. ꝑ
possessores tenuiꝰ bona Parochiana ad se trahant, p
matrem colligendi. & q̄ hæc onera q. reale,
vel ex pacto tacito & lege debitum.

Quibus concedatur usus Aedium sacrarum.
Regula omnibus nisi quod lege prohibentur.
Prohibentur 1. HAERETICI, uti Eutiis Orthodoxorum
tam publici Exercitii causa, tum privatim
ad auscultand. & videnda quod λειτουργία
paragat. l. 2. C. de S. Trin. ibi: atque summosi
ab omni Eutex limine penitus arceantur.
c. 6. Concil. Laodic. Non concedendus haereticis
ingressus in domum Dei in haeresi permanentibus.
cf. Eichel. ad Procop. Anecd. n.
Ratio, quia sunt Excommunicati.

Exc. I. de Jure nostro Eutico. V. Gratia Art. X. §. fi.
& Art. XI. §. vel soll aus [illegible] sed tamen usus privatus
ad aud. dictam orthod. V. 1 de Haeret.

Exc. II. Propriae aedes sacrae, sed ex mania in
suburbiis vel pagis quidquid concedunt. l. 2.
C. de S. Trinit.



NARTHEX. ſ. Pars ædis tres, Porticus, ſeu meniana. vtrò, Chor. edde: Baptiſter. Organum Pneumat. Campanæ.

A medio templo Chorus & Cathedra Epiſcopi ſuit: etate autem Conſt. Pyrrhus.

Hildeb. de ſacr. Vet. Eccl. c. 1. & c. 2.

Chorus ſeil. ſ. ſpacium, in cujus medio Altare. Suggeſtum ſ. Ambo, Cancelli, ſedilia Clerico. Cathedra & in ea Suggeſtus, Choriſt. Hymni. in Liturg. Hildebr.

Hæc partim nuda ea multis cultu adornabantur, nudæ & adultæ dicta,

V. Theodoret. l. 5. c. 17. Cæ. Turon. 2. c. 3.
Concil. Rotom. in Tullo, c. 69.
l. 8. Conſtit. Apoſtol. c. 15.

Semulae ſeil. Religio Judaica.

Cancelli ſeparabant à religioſo templo, unde religio ſ. Cancelli, Scopæ.

PORTICVS, vágoδος, Gallis, Catechumenium, πρόναος, veſtibulum, locus, Catechumenos, Pœnitentium, Hæret. & Infidelium.

Hildebr. de Sacr. Vet. Lit. c. 2.

Hos Gallis & Templ. ſpacij. & in ſua de Narthece Ecclæ veteris gradit, Narthecem & poſſe Portium, ad tertiam partem Ecclæ ſpargendis, quos tres ſpecies, infimum Catechumenos, Energumenos, & Pœnitentes.

Vestibulo Vas aqua benedicta, & cujus usus Bosqv. ad Ep. 30. l. 1. Tusc. 3.

ARA,

Sacra Mensa, sedes Corpis & Sanguinis Chri, Opt. Milevit. l. 6. ij Armenian.

Augustin. Serm. 42. de Verb. Dom.

Euseb. l. 10. H. Eccl. c. 4. Sanctis pactus.

Cæ. Turon. 2. c. 22. D. Meich. Hall. Athaph.

Consecratur unctio Christi & Benedictio Sacerdot. c. 10. Conc. Agath.

Tegi pallâ, Cæ. Turon. ge. 3.

Consecr. 1.

Quando sufficit altare in gratiis. Data. plurium altarium origo à memoria Martyrum, Gregor. l. 5. Epist. 50. Hildebr. c. 2. de Sac. Vet.

Altare Ceremonia reverenter exhibendo, edi in, charistia, Dissert. Eccle Reformi. à Calvino.

SACRISTIA,

Conc. Turon. 2. c. 2.

Pastophoria olim, armaria in fronte templi in qb. sacra vasa & vestes recondebant, Hildebr. de Sacr. Vet. Eccl. c. 1. ex Const. Apost. & c. 2. Domunculae, Aediculae Salutatoriae Secretariae, Theodoret. l. 5. c. 17. Euseb. de Vit. Const. l. 3. Capellae, de qua appellatae V. Hildebr. de Sacr. Vet. c. 2. fi.

Secraria, diaconica, c. 25. Conc. Laod. q mulier nefas ingredi, c. 44. eod.

SUGGESTUM,

2. Parm. VI. 13.

Lanzel, Predigtstuhl, 2. Esdr. 8, 4. Mt. 2,

Ambo, Pulpitum, Tribunal Ecclae, Cypri de Celerino. Socrat. l. 6. c. 5.

Gradus, βῆμα,

SUBSELLIA · eorum ordo, in Vet. ~~Ecclesia Judaica~~ Synagoga

Philo: εἰς ἱερὸν ἀφικνούμενοι τόπους καθ' ἡλι-
κίας ἐν τάξεσιν ὑπὸ πρεσβυτέρους νέοι καθ-
ίζοντες. Ambrosius vel quisquis est ad ~~1. Tim. V.~~ Ecclesiam Paulin.
Tradiem esse Synagogae, ut sedentes disputa-
rent seniores in Cathedris, subsequentes in
subselliis, novissimi in pavimento super Mattas.

In Ecclesia Christiana:

Neque dubie (: ait H. Grot. de Imp. circa Sacr. c. XI. p. 346)
similis quidam ordo sedendi in Ecclesia vetere Christiana
observatus fuit: quem negligi Jacobus ob-
fert, cum eos reprehendit, qui solis divitib.
honorem deferunt sublimius sedendi,
pauperib. in inferiora detrusis, aut stare
et jussis. "

Subsellia Clericorum in Choro erant, quae Ex-
hedrae nomen dederunt, Aug. de C. d. 22: 8.
nempe Cathedra Episcopi, Sedilia Presbyterorum,
Subsellia diaconorum, Mattae reliquorum Clericorum.
V. Sozom. l. 5. H. E. c. 15. Athanas. Epist. ad solit.
ritum agentes. can. 56. Concil. Laodic.
Euseb. 10. H. E. 4. Vit. l. 3. de Vit. Constant.
Tribunalia dicuntur c. 56. C. Laod.
Caravaz. p. 299.

Acquisitio privatorum subsell.

p pretio, motivo, lege, & jure novi,
Carpz. 2: 360. 361.

tm quoad assumptr. (ad vitam, nec jus
vendere vel alienare, Carpz. 362. (ad tm
commoditem edere.)

ne qd. p testm, Carpz. 2: 363.

E ecclesiæ mutatâ parochiâ, 2. 364.

Jure præsides veredib. relicto, 2: 365.
& quæ illos præeminent, 366.
& habitâ quæ agris & equis, 367.
(ad intra mensem exercend. alienat. prædia,
Decr. Quod. Carpz. 368.

Prærogativa et Nobilib. parochianis debita,
Carpz. 2: 369.

Subsellia Marium & Fœminar. separata, sicut
exempl Veteris Eccl, ubi et. Porta & tabulæ sep-
ratæ, & hæc à diaconissis, illæ à diaconis ad-
ministrat, Hieron. de laud. Vet. Epit. c. 1. ex Con-
stit. Apostol. l. c. 2. & præmio. ubi ex Gregor.
Naz. Sanctio Basilide refert, Virgines &
Matronas è sublimi tecto auscultasse, l. c.
ex Chrysost. Theophyl. in Acta Apost.
Ubi Bordesius p. 11. it. ex Ambros. l. ad virgin.
corrupt. c. 6. virgines in loco tabulis sepa-
rato à cæteris fœminis, scribit.

Procop. de ædif. Justin. l. 1. Chrysost. in Matth.
homil. 64.
Tabulata q. alia Senum, alia Virgo, alia
Juvenum, alia Nuptar, alia Viduarum

Dextrum latus Fœminis, sinistr. Viris deputat
atq hoc in sacris & dignissi habitum,
tradit Baron. ad Ann. 57.
V. Limnæ. Tom. V.

dass d. Sanctissimo ist ein absonderlicher stuhl & platz
zu sehen, Corpus. Jus. ad psalt. D. Fr. Spt. Weissense
q. Anno 1624.

Subsellia loca sedilia T. Kirchstühle, q nulli
communi obnoxia. Carpz. 2: 370. 371. 372.
2. Kirchstühle, die mit Einwilligung d Pfarrers v.
Kirchvorstehern, ganz neuer gemeiner Kirchen-
vorgesetzten gütlich & Pfarrer gebeten Ver-
ordnung gemacht vorsetzen v. die ihnen gebühr
werden. diese werden d Küsters v. Küsters wo
selbst nicht orth. auf ihre Land v. Landleute
so lang dem deselbst anwesend v. vorgesetzt
Standt bleiben, d man absterben od ganz
abziehen, solche Stühle d Kirchen
Räumt, ganz v. nigas einig ordnung falls,
Lauenburg. Kirch ord: t. an 1617.
3. Fœminæ Männer v. weiber stühle, t. gb. Kirch-
ordn. v. Der d. mehr kurz v. Abhandl. mit d
Pfarrhaus v. Kirchenbuch, Da. acht bekannt professo
d Kirchen, v. allen Leuten d Canzel Pfarrer, Kirch-
d Kirchen, & Pfarr. gt. ordn. Da. Leute Pfarrer, Kirch-
werden v. ordnung. Hannov.

Formæ: ædificandi. Consecrandi.

Capacitas rectæ Basilicæ et ante Impp. Christianos colligas ex inde, quod sub Maximiano XX millia Christianorum uno in Templo Nicomediæ, gerematum, referunt à Niceph. idque in vigiliis Natalit. Ap. Euseb. 8. H. E. 1. 44. Lipst. p. 70.

Templum Tyrium incomparabile Euseb. l. x. c. 4.

Justinianus ædificavit Basilicam

...adrilatera,

...tunda,

...tram Crucis, ut hodieque Templum à Marci ...p. Venetos, Hospin. de orig. templ.

...et. in XXX. passus circuitum habere debet, Nicol. Rep. ...ap. Carnaz. p. 565.

Romæ Eccla S. Joh. à latere pro incomparabili habetur, Meteran. l. 25. p. 319.

Navis instar ad Orientem, Constit. Apostol. Hildebr. de Sacr. Vet. Eccl. c. 1. & c. 2.

De consecrac., V. Carnaz. p. 303. Conc. Bracar. 2. c. 5. Innoc. III. l. 3. Ep. 164.

Verisimile est, ante Constantin. M. ritus consecrationis in usu non fuisse, Cent. Magd. 2. 6. p. 120.

nisi in Eccla Rom. ind. Cent. 3. c. 6. p. 148.

FINIS:

Ut sit locus ubi conventus sacri publicè celebrentur Actus sacri publici; Prædicatio Verbi. Ordinatio Ecclesiæ. Sacramentorum administratio. Nuptiæ celebratio, s. Copulatio sacerdotalis publica ordinatio Ministrorum. alicubi etiam Constitutio Magistri etc.

Vel: Exercitium Religionis publicum.

Religio porrò est Ens Complexum, & unissum continet Cultum divinum, ejusve actus: quorum alii sunt Interni, quod dicitur DEVOTIO & ORATIO.

alii Externi, & hos sex faciunt dicitur ADORATIO. SACRIFICIUM. VOTUM. JURAMENTUM. ADJURATIO. LAUDEM.

Clasen de Relig. Pol. c. 1. p.

An in memoriam Sanctorum Ædes sacræ ædificandæ? aff. Bellarm. 3. de Concil. c. 4.

& quousque determinat c. 14. C. Carth. V.

Lis inter Civitates vindicantes ædes sacras, ap. Tac. Ann. IV. 43.

ABUSUS.

Prophanatio quæ c. puniri excommun. Conc. CPol. 6. in Trull. c. 97. V. Conc. Trid. sess. 21. c. 8.

Libellos fam. ponere, sub anathem. prohibitum, c. 52. Elib.

De expositis infant. ante Eccl., c. 32. Conc. Ar.

Ædificatio quæ plus cum, Conc. Bracar. 2. c. 6.

Mercimonia vendere intra Eccl. ambitum, Conc. CPol. 6. in Trull. c. 76.

Introductio jumentorum, nisi ex necessitate, Conc. CPol. 6. c. 88.

Visit. Erled. d. Ölsitz 1667. §. 11. Weg d.
Kirchstühle ist es also zu halten, daß
wer sich umb einen anmeldet,
den soll d. Lasten Vorsteher zum Inspect.
weisen, dieser aber seine meinung
v. Vorschlag dem Reg. Bürgem.
wissen lassen, v. wo ein streit umb
den näherkauff od. einlösung wäre,
sich mit demselben eins bescheids Vor-
einbahren: Sonst aber v. wann
legen Bürgem. kein erheblich bedencken
soll d. Inspect. dem Lasten Vorsteher
einen Zettel schicken, d. das geld vor
den Stuhl empfehlt v. berechnet.
dieser aber hat sich keiner cognition
od. remonstration anzumassen.

Ut. Commission
an Inspect. Nach. v. Rath:

H. Ew. die gantze Stuhl Verzeichnisse fördlichst
revidiren, welche überflüssige haben,
andern zuschreiben, für gemein Gesinde
außen an d. Weiberstühlen in d. Gänge
Bänklein die man aufheben v. anhaffeln
kann, verordnen, v. die plätze in den
stühlen den Weibern v. d. Töchtern zu-
schreiben &c. barkirch bauen, wie ihr dan
insonderheit die Eingepf. von Lande auf zu
bedencken wissen werdet.

Usus Imaginum V. Chemn. Ex. C. Trid. T. 4. p. 27 Gregorii Nyss. tempe prius Graecos in Templa recepta, id. p. 62.

licitus, sed ut adorent, V. Agobard. Episc. Lugd. imp.

Ludovic. Pio, Ephem. Erud. XXIV. 1666. p. 273. add. ij de sepult. f.

Prohibent in parietib. depingi, c. 36. Conc. Elib.

it. Figura Crucis in pavimento, C. Pol. 6. in Trull. c. 73. Conc. Nic. 2. Carenz. p. 513.

Ctus in Figura Apis pingi prohibet, eo. C. Pol. c. 82. V. Chemn. l. l. p. 69. Conc. C. Pol. VIII. c. 3.

V. Bellarm. de Eucl. Triumph. l. 2. c. 8.

B. Meisn. Coll. Adiaphor.

Supellex ne sit nimia, Conc. Laterun. c. 19.

ꝛ de custod. Eucher.

959

Fürstl. Sächs. Kirch-Stuhl-Ordnung/

Wie dieselbige hinfüro in der Fürstl. Jenischen Landes-portion observiret und gehalten werden soll.

JENA/
Gedruckt bey Johann Werthern/ F.S. Hof-Buchdrucker/ 1676.

Von Gottes Gnaden

Wir Bernhard/

Herzog zu Sachsen/ Jülich/ Cleve und Berg/ Landgrav in Thüringen/ Marckgrav zu Meißen/ Gefürsteter Grav zu Hennenberg/ Grav zu der Mark und Ravensberg/ Herr zu Ravenstein/

Thun kund und bekennen hiermit/ Demnach Wir in glaubwürdige Erfahrung kommen/ welcher gestalt nun eine geraume Zeit her/ nicht allein hin und wieder in den Städten und Dörffern Unserer Fürstl. Jenischen Landes-Portion, sondern auch und fürnehmlich in Unserer Residentz-Stadt Jena/ der Kirchstände halber/ allerhand Unordnung/ mit eigenmächtiger Anmassung/

sung / Wucherlicher Abtretung / heimlicher Verkauffung und anderer unziemlicher Unterschlagung derselben / vorgangen / Worüber es ein und das andere mahl / zu nicht geringer Widerwertigkeit / Zanck und anderer Ungelegenheit / ausschlagen wollen / Daß Wir hierauff Unserm Geistlichen Consistorio gnädigst anbefohlen / etliche gewisse Articul und Gesetze / nach Anleitung Unserer ehemahls in Druck ausgegangenen gesamten Weimarischen Kirchen-Ordnungen / wie auch derer von vorigen Zeiten her / noch vorhandenen unterschiedlichen Decreten / so wohl der üblichen Observanz und Billigkeit / abzufassen / und darüber vor allen Dingen / was ermeldte hiesige Stadt Jena anbetrifft / die / zur Inspection über dergleichen Kirchstühl-Sachen Verordnete alhier / mit ihrem unmaßgeblichem Bedencken zu vernehmen; welchem dasselbe dann auch nunmehr gehorsamst nachgelebet / und / zu Abkommung aller fernerer Confusion, Widerspenstigkeit und disputirens / nachfolgende Puncta und Kirchenstühl-Leges, biß auf Unsere gnädigste Ratification und Genehmhaltung / in Unterthänigkeit verfertiget / als nehmlichen:

1. Alle

I.

Alle Stühle der Kirchen/ so wohl vor die Mannes- als Weibes-Personen/ sollen iedes Orts/ in ein ordentlich Register und Verzeichnis / zweymahl gebracht / und davon ein Exemplar dem Pfarrer/ das andere aber denen verordneten Kirchvätern/bey Antretung ihres Dienstes/ zugestellet werden.

II.

Soll also zuförderst/ so wohl der Pfarrer iedes Orts/ als alhier der Kastenschreiber/ oder uffm Lande die Altarleute/ein ieder ein absonderliches Register führen / und die Besitzer der Kirchstände / mit eigner Hand in das seine einschreiben/ Wovon doch angeregte hiesigem Kastenschreiber die gewöhnliche Zuschreibgebühren noch ferner alleine zukommen. Und gleichwie es hiernechst uffm Lande/ in Städten/oder Dörffern dißfalls/bey dem üblichen Herkommen/nicht weniger allerdinges sein Bewenden hat; Also sollen hingegen / zur Verwaltung der Kirchstühle / neben dem Pfarrer/ zwo Personen vom Rath in Städten / dafern die Vorstehere nicht vorhin bereits Rathsglieder seyn/ auff den Dörffern aber/ neben den Schultheißen/ die zweene Altarmänner/ verordnet werden/ welche alles/ was dißfalls vorgehet/billichen Dingen nach/und diesen Puncten gemäß/richten und schlichten sollen: Wo aber die Sache zu schwehr und intricat seyn würde/ hat der Pfarrer solches an seinen Inspectorem, oder Superintendenten/und dieselbe/auch wohl nach Gelegenheit/ gar an das Fürstliche Consistorium, zu bringen/ und deßhalber rechtmäßigen Bescheid zu erwarten.

III.

So offt ein Stuhl/oder derselben mehr/ zu ver-

theilen / oder ein erledigter einer andern Person zu überlassen/oder auch sonst/ der Kirchenstände halber/ Streitigkeit sich ereignet/ soll der Pfarrer solche mitverordnete Personen / nach verrichtetem Gottesdienst/in die Kirche bescheiden / sich darüber mit ihnen unterreden/und was darbey zu thun/ schliessen/ und werckstellig machen.

IV.

Ohne Vorbewust der Verordneten/ und besonders des Pfarrers/soll kein Stuhl eigenes Gefallens in die Kirche gebauet/viel weniger/andern zum Nachtheil und Hinderung/am Ein- und Ausgang/Gehör des Worts/und Anschauung des Predigers oder Altars / von neuem gesetzet / oder verändert werden: Worauff die Verordnete iederzeit / ein fleißiges Auge haben sollen.

V.

Keiner Person soll mehr / als Ein Stand / und kein Stand noch Stuhl in der Kirchen einigem Menschen/ erblich/eingeräumet/ sondern dem Besitzenden/ allein auff sein Leben/ zu betreten/ gegönnet werden; Da nun derselbe stirbt / oder sich anders wohin wesentlich wendet / soll dessen Stand/ nach Verfliessung eines Monats / wiederumb der Kirchen anheim gefallen seyn; Da auch iemand mehr/als Einen Stand bißhero besessen und inn gehabt / sollen die übrigen/ ohne Entgeld/dem Gottes Kasten anheim fallen/ und an andere verlöset werden. Weiln auch alhier Herkommens / daß dem Witwer/ nach Absterben seiner Frauen/ vergünstiget wird / denselben Stand innerhalb 4. Wochen zu lösen / als verbleibt es nochmals darbey: Würde er aber sich wiederumb verehlichen/ und selbige Person hette auch albereits einen eigenen

Stand/

Stand/ so soll einer darvon der Kirchen/ ohne Entgeld/ wieder heimfallen / der andere aber / welchen Sie am liebsten behält/ Ihr auffs neue alsobald zugeschrieben werden.

VI.

Viel weniger soll einiger Mensch Macht haben/ einigen Kirchstand andern / als sein Eigenthum / zu verkauffen / zu verschencken/ oder auff gewissen Zinß zu verlassen/ oder auff andere Wege/ seinen Vortheil damit zu suchen. Wer darinnen ergriffen wird / soll entweder solches Standes gar verlustig seyn / oder auff der Obrigkeit Erkäntnis/ ernstlich gestraffet werden. Wie auch niemand/ einen Stand zu verschencken/ noch durch Testamentliche Disposition, einem andern zu vermachen/ befugt seyn soll / weil dadurch der Kirchen ihre Intraden nicht wenig gehindert und entzogen werden.

VII.

Wenn aber ein Kirchstand/ durch des Besitzers Todt / oder wesentliche Hinwegwendung an einen andern Ort/ verlediget wird / so fället derselbe zwar der Kirchen heim: es soll aber die Kirche solchen Stand/ dem nechsten Anverwandten / vor andern gönnen: und da keine Anverwandte vorhanden/ oder dieselbe innerhalb Monats-Frist/ darum nicht anhalten würden/ alsdann soll er einem andern/ wer ihn begehret/ und sich darumb am ersten anmeldet/ iedoch nach Gelegenheit der Leute und Stühle/ auf Erkäntnis/ umb die gebührliche Zahlung/ überlassen werden.

VIII.

Jedoch / soll dieser Vorzug/ der nechsten Erben/ fallen/ wenn dieselben/ entweder Kinder/ unter 9. biß 10. Jahren / oder auch nicht der Würden weren/ solchen Stand bey und vor andern erbarn und vornehmen

nen Leuten/ zu besitzen/ damit nicht die besten Kirchstände/ mit kleinen Kindern erfüllet/ ehrliche/ erwachsene oder verlebte Weibspersonen aber/ auff Kirchsesseln mitten in der Kirchen/ unter dem gemeinen Volck sitzen/ oder gar die Besuchung des Gottesdienstes meiden müssen. Darumb keinem Kinde/ es sey denn am Alter so weit kommen/ daß es fast zum Heiligen Abendmahl gelassen werden könne/ einiger Kirchstand eigenthümlich zugeschrieben werden soll: sondern/ wenn es ie zur Kirchen gehen wil/ mag es nach Mittag/ oder wenn die Mutter ohne dem zu Hause bleibet/ deroselben Stand betreten/ biß es mit der Zeit und den Jahren/ zu Besitzung eines eigenen/ ebenmäßig qualificirt erfunden werde: worinnen iedoch unser Fürstl. Consistorium, nach Befindung/ zu dispensiren haben soll.

IX.

Den Dienstboten und Mägden/ gebühren keine Stände/ in den erbauten Kirchstühlen: sondern es sollen dieselben auff den gemeinen Plätzen/ mitten in der Kirchen/ sich zu behelffen angewiesen werden: oder da ja zu weilen ihnen vergönnet/ in ihrer Herren oder Frauen Stände/ wann die nicht selbst in die Kirche kommen/ zu treten/ sollen sie sich dennoch aller Bescheidenheit erweisen/ und andern erbaren Personen nicht vortreten.

X.

Obwohln die Kirchstühle/ eigentlich und von Rechts wegen/ sonderlich bey Verledigung derselben/ nicht zu den Häusern und Gütern derer Besitzer gehören/ so hat es dennoch/ wo bey Dorffschafften solches beständig also Herkommens/ oder von hoher Obrigkeit besonders verwilliget worden/ oder noch verwilliget werden möchte/ darbey nicht unbillig seine Bewand-

wandnis: iedoch sollen hinfort/keine neu/erbauete Kirchstände zu den Häusern geschlagen werden: ja/wo einer mehr als Ein Hauß hätte/und die Kirchstühle/so hiebevor darzu geschlagen worden/für sich und die seinigen nicht alle bedürffte/soll er die übrigen/andern zu lösen/der Kirchen unweigerlich überlassen.

XI.

Unter den gemeinen Bürgern in Städten/wie auch Bauren und Hintersättlern auff den Dörffern/so in keinem öffentlichen Ambte sind/soll in Vertheilung der Kirchstühle/kein Unterschied gehalten werden: sondern man soll dieselbe/der Zeit nach/wie sie sich verlediget/und begehret werden/austheilen/und keinem dißfalls vor andern/einigen Vorzug verstatten.

XII.

Adelichen/oder sonst vornehmen Personen aber/die in öffentlichen Aembtern leben/werden in Erwehlung der Kirchstände billich die Oberstellen vor andern gegönnet: iedoch ist diß dahin nicht zu verstehen/daß die jenige/so allbereit in der possession des fördern Stuhls seyn/wider ihren Willen/der neu ankommenden Person/ob sie schon vornehmer/weichen/und derselben ihren alten Sitz überlassen müsten: Wiewohl gemeine Bürgersleute/und die in Aembtern nicht begriffen/sich hierinnen selbsten werden der Bescheidenheit zu erinnern wissen.

XIII.

In Einen Kirchstuhl/er gehöre für Männer oder Weiber/soll niemand mehr Personen mit sich nehmen/und neben sich treten lassen/als er Stände gelöset/damit dadurch andere nicht verdrungen/oder alten schwachen/oder schwangern Weibespersonen/Unruhe und Beschwerung verursachet werde/bey willkührlicher Straffe der Obrigkeit.

XIV.

Oefftere Veränderungen der Stühle/ zumahl/ so es nur aus Hochmuth und unziemlicher Ehrsucht geschicht/ da ein iedes gerne hoch und vornen an sitzen wil/ sollen nicht verstattet/ sondern/ da dergleichen begehret wird/ von den Verordneten zu den Stuhlsachen/ die Ursache dieser Veränderung vernommen/ und/ da solche von keiner Erhebligkeit befunden/ auch die Personen keiner sonderbahren Würden/ dieselben vermahnet werden/ sich an ihren ordentlichen Kirchständen begnügen zu lassen/ und da ja dergleichen Veränderung verstattet würde/ soll iedennoch der begehrte Stuhl oder Stand/ der Kirchen zugleich/ als von neuem/ wiederumb bezahlet werden; Gestalt auch/ wenn in einem Kirchstuhle die Förderstelle verlediget/ die andere/ so in solchem Stuhl sitzen/ nicht Macht haben sollen/ eigenes Gefallens herfür zu rücken/ sondern es soll/ ob die neu ankommende Person vornen/ oder an einem andern Ort sitzen soll/ dem Erkäntnis und Anweisung der Verordneten/ anheym gestellet verbleiben.

XV.

Nachdem auch befunden worden/ daß die jenige/ so umb gewisse Kirchstände anhalten/ oder vor andern darzu wollen befördert seyn/ gemeiniglich mit Betrug und falschem Bericht/ die Verordneten zu præoccupiren/ beflissen seyn/ So sollen dieselben iedesmahl behutsam verfahren/ und dem Anbringer nicht stracks deferiren/ sondern sich zuvor/ der rechten Beschaffenheit wohl erkundigen/ oder zum wenigsten/ dem Sollicitanten/ sich eine Monatsfrist zu gedulden/ andeuten; Wann nun binnen solcher Zeit/ kein Freund oder Anverwandter sich darum anmelden wird/ alsdenn erst ihm den Stand assigniren und zuschreiben.

XVI.

XVI.

Umb deß willen/daß einer einen Kirchstuhl auff seine eigene Kosten gebauet/haben seine Erben und Nachkommen / dadurch kein Recht erlanget / denselben alsofort / continuirlich / ohne Bezahlung zu besitzen: sondern/der ihn gebauet/besitzet ihn/ohne fernere Bezahlung/auff sein Lebenlang; So er aber stirbt/oder sich wesentlich anders wohin begiebt / fället er der Kirchen anheim/und soll ihn der Erbe/oder nechste Freund/so er ihn besitzen wil/binnen 4. Wochen/von der Erledigung anzurechnen/umb die Gebühr lösen / damit die Kirche an ihren Einkommen / davon Dach und Fach erhalten werden muß/nicht verkürtzet werde.

XVII.

Wann eine Person sich ihres Kirchstandes/noch bey Leben/einmahl mit Willen begiebet/so fället derselbe sobald der Kirchen anheim/und mögen alsdenn die Verordnete solchen Kirchenstuhl den nechsten Verwandten/ oder wenn sich deren keiner zu rechter Zeit anmeldet/einem andern auff Erkäntnis/zuschreiben/(sie sind aber nicht gehalten / solchen der jenigen Person / welche der vorige Besitzer vorschläget / eben præcisè zu überlassen/ es sey denn/daß darbey nichts bedenckliches vorfiele) und hat sich solchen Falls der vorige Besitzer/des ingehabten und auffgegebenen Stuhls/unter keinerley prætext, wiederumb anzumaßen.

XVIII.

Obwohl die Kirchstände eigentlich für die/des Orts anwesende Personen/und die sich alda häußlich auffhalten/nicht aber für abwesende/und die sich anders wohin häußlich begeben/gehören; So soll doch/auff Ansuchen/ zumahl / wenn ungewiß/wie lang einer an auswärtigen Orten verbleiben werde / dem Stuhl-Besitzer sein

Kirchstand/auff ein Jahrlang/ und nicht weiter/ unverkaufft/ auffgehalten werden: doch/ daß diese abwesende Person/ inmittelst eine andere von ihren Gefreundten oder Bekanten/verordne/denselben biß zu ihrer Wiederkunfft/ gegen Erlegung des sechsten Theils des ordentlichen Lösegeldes/ zu besitzen. Mit denen Studiosis alhier in der Stadt Jena verbleibet es bey dem Herkommen/ daß nemlich denen Einheimischen/ wenn sie wegziehen/ die Stände auff ein Jahr gelassen: denen Fremden aber/ sobald nach ihrem gäntzlichen Abzuge/ dieselbe genommen/ und an andere verlöset werden: doch sollen die Verordnete denen Einheimischen/ nach ihrer Wiederkunfft/ umb ein geringeres Lösegeld/ andere Stände von neuem überlassen.

XIX.

Die Jenigen/ welchen aus gutem Willen/ an eines andern Stelle/ auff eine Zeitlang/ einen Kirchstand zu besitzen/ vergünstiget wird/ sollen ihnen daher nicht stracks ein Recht/ zu solchem Stande einbilden: sondern/ wenn der rechte possessor zu bestimmter Zeit wiederkömt/ und seinen Stand wieder besitzen wil/ von demselben willig weichen: wie auch/ wenn die Verordnete/ auff die erfolgte gäntzliche Verledigung/ denselben gar einem andern zuschreiben würden.

XX.

Bey erweißlicher Hartnäckigkeit/ und da/ ungeachtet alles Zuredens und gepflogener treuen Unterhandlung/ eine Person sich gar nicht wolte stillen lassen/ sondern in ihrer Zanckſucht fortführe/ den Gottesdienst mit ihrem Gezänck verunruhigte/ oder auch die Verordnete/ mit schimpflichen Nachreden und falschen Beschuldigungen/ antastete/ sollen dieselben solches an die ordentliche Obrigkeit/ oder nach Gelegenheit der Sachen/ gar ans Fürstl. Consistorium bringen/ da ihnen dann iederzeit/

zeit/ gebührender Schutz gehalten / und die Widersetzlichen mit Gelde/ Gefängnis/ auch wohl andern höhern Straffen/ dem Verdienste nach / angesehen werden sollen.

XXI.

Wann ein Kirchstand einer Person / durch billigmäßigen Schluß der Verordneten / bewilliget worden/ soll der Pfarrer selbiger Kirchen/ solcher Person an den Kastenvorsteher oder Altarmann einen Zettul / darinnen ihme solches angedeutet wird / geben / die Person aber/ bey Uberreichung des Zettuls alsobald die Gebühr dafür bezahlen/ und dargegen vom Kastenschreiber oder dem Altarmann eine Quittung / daß berührter Stand von benanter Person bezahlt worden/ empfangen/ und solche gleich wieder dem Pfarrer vorzeigen: Worauff denn derselbige / wie nicht weniger die Kirchväter/ die neuen Besitzer des gelöseten Standes/ in ihre Stuhl-Register einschreiben / die Quittung aber gemeldten Besitzern zu dero Verwahrung/ in Händen lassen sollen.

XXII.

Die besten Männerstände vor der Professoren Stülen in hiesiger Stadtkirchen/ sollen mit 2. Thlr. andere feine Männer- und Weiberstände mit 1. Thlr. und die übrigen/ nach Gelegenheit des Orts/ mit 12. 8. biß 6. Gr. oder wie es in Städten und uffm Lande / der Lösung halber/ Herkommens/ bezahlet: Wann aber ein Stuhl gar am Ende / oder / in einem Winckel / da man nicht wol hören noch sehen kan/ stünde/ soll derselbe nur um die Helffte der gewöhnlichen Gebühr/ gelöset/ auch das jenige/ was dafür erleget worden/ iedesmahl dem Lösungs-Zettul ausdrücklich einverleibet werden. Höher sonsten soll es die Kirche mit den Ständen nicht setzen/ oder gleichsam unchristlichen Wucher damit treiben.

XXIII.

Was von Kirchständen Jährlich einkömmet/ sollen in Städten die Vorsteher des Gotteskastens/ oder auff Dörffern die Altarmänner/ in Rechnung führen/ in ein sonderlich Capitel bringen/ die Zettul/ so sie bezahlt bekommen/ mit dem Pfarr-Register collationiren/ und/ was sich denn befindet / an die Kirchengebäude anwenden/ und berechnen.

XXIV.

Was aber von den Kirchständen/ der Zahlung halber/ bißher gemeldet und geordnet worden/ soll allein von gemeinen Kirchständen der Bürger / Bauren/ oder anderer Privat-Personen verstanden werden: Oeffentliche Ambtsstühle aber/ der Geist- und Weltlichen Personen/ Adelicher Gerichtsherren/ Fürstlicher Ambtleute / Item Eines Raths in Städten / wie auch der Richter und Schöppen auff Dörffern/ so wohl der Kirchväter/ und Altarmänner/ verbleiben solchen Personen / ohne einige Bezahlung/ so lange sie in diesem ihrem Ambte leben/ oder denen/ so ihnen darinnen folgen/ wie auch denen Adelichen Erben/ unhinderlich.

XXV.

Hingegen soll auch die Kirche/ als welche von solchen Stühlen/ wie vorgedacht/ einigen Genieß nicht zu gewarten / durchaus nicht verbunden seyn / die Weltlichen Ambts- und Erb-Stühle/ aus ihren Mitteln/ entweder de novo zu erbauen / oder / wenn sie alt/ und verwüstet worden/ zu repariren: sondern/ es soll dasselbe vielmehr/ von ieder Obrigkeit Intraden, und auff der Besitzer eigenen Kosten/ einzig und allein geschehen.

XXVI.

Daher sich auch keine andere Personen/ der Ambts-Kirch-Stände bemächtigen/ oder darein zu sitzen/ befugt

seyn

seyn sollen; Viel weniger können die Officianten dieselbe/ ihren Kindern und Erben bescheiden: sondern sie bleiben/ wie gesagt/ allein denen zu betreten/ die iedesmahls würcklich dem jenigen officio, worzu der Stuhl geordnet ist/ bedienet seyn.

XXVII.

Nachdem auch auf dem Lande/ ein BauernGuth/ worzu/ dem Herkommen nach/ ein gewisser Stuhl oder Stand/ so wohl für Mannes- als Weibes-Personen gehöret/ etwa verkaufft/ uñ in zwey gleiche Theil mit Hauß und Gütern zertheilet werden möchte; Alsdenn sollen/ wann so wohl der Männer- als Weiberstände mehr/ als einer darzu gehörig weren/ beyde Käuffer sich gleich darein vertheilen; Wann aber nur Ein Mannes- und Ein Weibesstand verhanden/ von beyden darumb gelosset werden/ und der/ dem das Loß zufallen wird/ solchen besitzen.

XXVIII.

Endlichen/ weil sich vielmahls zuträgt/ daß Adeliche Personen auff dem Lande/ ihrer Güther halber/ etliche Freystühle in der Kirchen/ dem Herkommen nach/ innen haben/ sie aber des Orts nicht häußlichen wohnen/ noch solche Stühle mit den Jhrigen besetzen können; So soll zwar denselben/ von solch ihrer habenden Stuhl-Gerechtigkeit/ so weit dieselbe geständig und erweißlich/ nichts entzogen/ Sie aber dennoch dahin gehalten werden/ daß Sie unterdessen/ andere/ in selbigem Ort wohnende/ ehrliche Personen hinein zu treten/ dulden mögen: Gestalt denn der Pfarrer/ samt denen Verordneten/ gewisse honoratiores dahinein stellen/ und denen HoffMeyern/ Taglöhnern/ und deren Weibern/ den Voransitz/ nicht gestatten sollen/ Jedoch mit dieser reservation, daß/ wann etwa einmahl die rechten possessores zur Kirche kommen würden/ Jene inzwischen sich so lange des geliehenen Sitzes enteußern/ und anders wohin treten müssen.

Wann

Wann Wir dann alle und iede vorstehende Artieul und Gesetze / denen bekanten Geist- und Weltlichen Rechten / langwierigen und vernünfftigen Herkommen / wie auch der Christlichen Billigkeit / allerdings gemäß zu seyn befunden:

Als ratificiren und bestätigen Wir / nicht allein in Krafft Unsers habenden Landes Fürstl. Juris Episcopalis, dieselben samt und sonders durchgehends / sondern befehlen auch hierauff / Unsern itzigen und künfftigen / Præsidenten / Räthen und Assessorn Unsers verordneten Geistlichen Consistorii, über diesen Kirch-Stühl-Legibus, beedes alhier zu Jena / als in andern Unsern Städten / und auff m Lande / iederzeit ernstlich und eiferig zu halten / auch nach denselben / alle die hiernechst / wegen der Kirchstühle / vorkommende Streitigkeiten / erkennen / urtheilen / entscheiden / und nicht im geringsten darwider handeln zu lassen / sondern die ieder Orten verordnete Kirchstühl-Inspectores darauff zu weisen / und Sie dabey / biß an Uns / gebührend zu schützen.

Inmassen Wir dann / zu desto genauerer Beobachtung / dieses alles nicht allein eigenhändig unterschrieben / und zugleich / männiglich zum Nachricht / in öffentlichen Druck bringen lassen / sondern auch Unser Fürstl. Canzelley Secret / umb mehrer Bekräfftigung willen / mit beyzufügen / befohlen. So geschehen / Jena / den 30. Jun. Anno 1676.

Immunitas Aedium sacrarum,

1. à Metatis,

V. Tabor de Met. p. 240 p. ubi tamen excipit.

Templa diruta, aliis dissentientib.

2. Jus Asyli

Procop. ἀνεκδ. p. 87. c. 4. Conc. Arausic. Limerm. Mens. XII. 2.

A Principe impetrand. Jure Rom. Tacit. Ann. 3, 60. l. 4. c. 14.

Edict. Theodorici R. c. 125. Siquis de Ecclesiis i. e. locis religiosis Toes traxerit, & aliquid violenter crediderit auferend. capite puniat. add. c. 70. 71. & quod fin. Edicti p. 1310. in Edit. Aureliensi Chorelor. Ae. 1609. adjecta H.

Concil. Aurel. c. 1. 2. Conc. Mantiscon. II. c. 8. f.

Conc. Tol. XII. 10. Conc. Mogunt. c. 39.

Conc. Tribur. c. 46.

Corus. 5. Misc. 23. Klok. V. 1. Cons. 10, 307.

Sic conservata Mauritii Imp. uxor & filiae, Ac. 602. Calvis. & 605.

Lex Alemann. c. 3. 4. Lex Baivar. 7.

Ejectus tamen Leudastes ad justum Reginae, praedas ex Basilica agens, & adulteris eam polluens, Greg. Tur. l. 5. c. penult.

gor. Tur. l. 5. c. 3. de Ranchingi famulis dissonis ad Ecclesiam repetentibus gentibus à domino; Sacerdos ad Ranchingum: Nosti veneratio debeat impendi ecclesiis Dei: non noveris eos accipere, nisi ut fidem facias de permanente eorum conjunctione. Similiter & ut de omni ana corporali liberi maneant, repromittas.

c. XIV. Chilperico Regi postulanti, ut filium Merovenum de Basilica S. Martini ejiciant, respondit Gregorius ipse: impossibile esse, quod temporibus haereticorum non fuerat, Christianorum temporibus anne fieri.

9. c. 38. Varuntam promissionem habete de vita, etiamsi culpabiles inveniamini. Christiani enim sumus. nefas est enim vel criminosos ab Ecclesia eductos punire.

Ornamenta aedium sacrarum,
olim nulla, & in Paulo Samosateno im-
probata, l. 7. Hist. Eut. c. 29. / 869
V. August. in ℣. 103. Boxh. H. V. ad Ae. 118. & 200. lib.

De usu imaginum cultuq; schisma Eutae or. & Ovid.
ab Ae. 712. Imp. Philippico Bardane. V. ach
Synodi Nicaen. 2. Carang. p. 512. & Concil. Franco-
furt. A. C. 794. Capitulare Caroli M.
Boxh. H. V. A. C. 780.

Xenodochia. Hospitalia.

970

Triumviri Valethrii ap. Rom. ejus conjectura Patini, de Fam. Rom. p. 4.

Domus Infirmorum, olim sub Impp. Francic. pars Aedium Episcopalium & Monasteriorum, pro aegrotis, tam incolis quam peregrinis,

Lehm. Chr. Spir. 2: 33. p. 125.

Eorum curam inculcat Concil. Vienn. & Trid. sess. 7. decr. 2. et Reform. c. 5.

Aedes Personarum Eustas,

Cura & Potestas eas aedif. & reparandi, penes Potestem Eustam,
c. nemo. 9. de consecr. d. 1.
Ag. 32. Decr. Synod.
Carpz. 335.

Non excludit tn assensus Patroni & Parochianorum, pro onus contribuendi,
Ag. 32. Carpz. 2: 336.

Quorum sumtibus,
Vid. 5 de aedib. sacris & ea conservanda
Filialistae et coquus contribuere, qa in sua Ecclia non habent aedes peculiares pro Parocho, Carpz. 2: 343. sqq.
Pendente Restaurac, aliae conducendae aedes, Carpz. 2: 351.

Limit. p. seq.

Quibus de ædib. pficiend

oibus q Ecclæ inserviunt, et. Custodi
& Æditus, Alg. 32. 38. 40. Dersyn.
c. Cleros. d. 21.
Carpz. 2: 337.

Limit. regula,
de reparandis ædib. ex Jhesu v collectae.
& excipit Conservatio ædium in bono statu, in Dan
v. fach halt, h.e. diligenter conservandi & reparandi
singulos annos, quibus Bono Patrifam. incumbit &
usufructuario, Alg. 32.
Beschl. Th. Pr. v. Dach v. fach,
c. 1. X de eccles. ædif.
Klock. de contrib. c. X. §. 1.
Carpz. 2: 352.

Visit. Erledigung zu Ölsitz 67. §. 2. des Superint.
Wohnung soll für allen Dingen in tüchtig
stand, auch des Lastens mitteln gesetzt
werden, hernach hat er das Fluchwerk
zu erhalten, was durch ihn oder die seinen
zu schaden kömmt, auch sollen von
Schindeln auf die Böcke in Vorrath gelegt
v. einzelne Löcher durch das Gesinde
zu gemacht werden.
cf. Grat. Gebr. 1667. §. 19.

Ad ædes tq partes integrales
ptinent et. Mulæum, Balineum, ductus
aquæ calvitis, Röhrwasser, Carpz. 2: 350.

Jus Parochorum in ædib. paroch.

Usus tm, ꝺ usufr. Carpz. 2: 352. 353.
Tpt commendatis, ꝺ ut ꝓpriis utanꝫ, c. 31. C. Carth. 4.

Consect. 1.

Ꝫ ꝯpetit iusd. ꝯrꝰ ꝯservandi in statu ꝯsenti,
ꝫ de tantib. c. 1. ꝫ de Eut. ædif.
Carpz. 2: 352.

2.

Ꝫ aliis locare ꝺ ꝑut, AG. 32. §. 1. ꝑ. t. usu & hab.
Nisi in filia peculiares ædes sint, ut in Matre,
d. AG. 32.

& Nisi ꝯsensu Consistorii fiat, ib. Carpz. 2: 353.

3.

Nec g. nuptiale ꝯvivium in iis celebrari ꝑt,
absq ꝯsensu Consist. id. 2: 354.

Aedes Paroch. propinquae sint Ecclesiae,
c. 14. C. Carth. IV.

Agri Parochiales.

976

Jus Parochi in iis,

Usus fructus, c. Praeterea. de off. ordinar. 6:

Carpz. 2: 353, 1.

Locari pnt, l. 12. §. 2. d. tabul.

Cau Minister. in colendis agris,

Parochiani, Alg. 27. Der. tyn.
Carpz. 2:355.

Ampl. 1.
& praestare debent omnes species operarum ad agricult. variarum, d. l. Carpz. 356.

2.
Prerogativâ gaudent agri paroch. ne ante eorum cultura aliis elocentur operae, Carpz. 358.

Limit.
Tamen gratis, sed mercede aequâ, cujus arbitrium penes Judicem Eccles. Alg. 27. Carpz. 2:357.

Nisi sint dotales, qui gratis praestant, d. l.

ACCIDENTALIA, Sportulae Eccl.stae, Gebühren, quae pro singulis actib. Ecclesiis solvunt: vel in aere, vel in annona, docente J. Gothofr. de Salar. c. x, 2. 9f. Carpz. 1: 110, 8. ibi: Bierzuppen. & def. seq. n. 9. Heime, Fleisch & hoc fanno funebris, & def. 120. 121.
De singulis actib. peculiaria adiunctiva, ut in thronistica pro Maestitura, cum Charisina Nov. 56. & 123, 3. V. Ziegl. ad Lancellot.

CAA, ex qua debent.
Ex lege Humana Ecclesiastica: ut Sportulae Civiles. Alpn. XXVI. Carpz. 1: 110.
Ratio istius Juris quoque eadem quae huius de Sportulis.

[illegible] divina gaudet, Num. V, 10. fi. 1. Sam. IX. 7. 9.

[illegible] querela divina Malach. 1, 10. de Sacerdotib. quod ne [illegible] in altari gratis incendere soleant.

Impugnant jus Sportulae Eccl.st. ex Theologis orthod. Quisdorp. in Pi. Desid. 3.
can. 3. Concil. Aurel. 2. Conc. Bracar. 2. c. 3. 4. Conc. Tol. XI. c. 8. V. Conc. Trid. sess. 21. de Ref. c. 1.

Ex JC. Jac. Gothofr. de Salar. c. IV. d. 6. qui simoniacam aundinum vocat, & ex pto Gentilium Sacerdotis introductam.

Pro q b. actib. sacris sportulae solutae

Pro oib. nisi q lege prohibenz: ut A
Admstrnd S. Baptismatis & S. Coenae,
& Absolutae, Algen. XXVI. pr. Carpz. 1: 119.

Limit.

Exigi d licet p iis q eqt, sponte tn q dans,
accipi pnt, d. Algen. Carpz. 1: 118.

Quantitas s. Taxa,
Ag. XXVI.

Vor 3. Aufgebot den ff. 1 gl

Copulation Pastori 2 gl
Custodi 1 gl

Leichgang bey vier alten personen Past. 1 gl ~~Custodi~~
jung — — 6 d
Custodi vor Leuten v. Sing — 2 gl bey alten
1 gl bey jung

Leichpredigt 3 gl Past. Pag.
Ad hodie solvendi ad minimum 12 gl Carp.
1: 113.

De Salario Clericorum.

De salario gratiam Vid. J. Gothofr. Tract.
De Salariis Clericor. Fr. Stypmann.

Definitio & rad. gratis.

Est id, quod sive in pecunia s. annonâ praestat & exhibet Clericis, pro functione Eccl. suam, ad necessariam vitae sustentationem suae suorumque.

§§.

Genera quae Gothofr. d. Tr. C. 1. §. 3. assignat: Compensatio, Remuneratio, permutatio, vicissitudo, ad aequatio. ad hanc salarii speciem dicitur sat accommodata. Operae n. & functis Eccl. aequatus pretium mercesque dari dicitur. Dicte ista voces Remunerationis pro dicitur proprie summae, id metonymice pro eo, quod remunerationis gratia datur.

Tur synonyma salarii impr. Ecclesiastici, Beneficii vocem referre id. Gothofr. oblitus est V. Duaren. de S. Eccl. Minister. & benefic. Stipendium, c. 26. Conc. Agath.

Julian. Imp. laudat liberalitatem Thianorum & eam aemulatur, Epist. ad Arsac. Pontif. p. 324.

Causa, Jus & nectus constituendi salarii est

Lex divina & Ecclesiastica, in aequitate naturali fundata. Ag. XXII. fr. Carpz. 1:98. ubi diss. Anabaptistis & Waldensib. respondet. adde defin. sq. 99. & def. 125.

c. 26. Conc. Agath.

Modus constituendi est vel Ex Provisione Legis, vel Hominis, & haec vel est Conventionalis, vel Ultimae voluntatis Stifftung, Ager. XX. pr.

gf. J. Gothofr. C. 2. §. 1. & 12.

imo & gratione facitu, & consuetudine loci, & ipsa officii

*Praecedit praesertim in praesentibus personalib. ijdq vel q. & supplet consensum Lex, uti in sportulis.

*praestione, Goth. d. C. 2. §. 13. sqq. & C. 7. 8.

Sufficitq nuda promissio, sine scriptura, etsi verbis generalib. tantum, Goth. d. C. 2. §. 2. 3. 6.

Requiritur tantum scriptura ad proband. Vid. Goth. §. 3.

Unde Matriculae Ecclesiae inserenda est quantitas & species salarii, Carpz. 1:97.

Clericos, qui sibi de suo sufficiunt, non posse jure salarium ex bonis Ecclesiasticis petere, statuit Prosp. Aquitan. l. 2. de Vita Contempl. c. 9. sqq. quae solis pauperib. dicata.

De sufficientia Salariorum sancit Concil. Lateran. c. 32.

Qui salar. Eccl. constituere, augere vel diminuere possint.

Senatus Eccl. & Princeps, (Goth. C. 2. §. 7.)

Jus augendi & privatus habet, per donationem vel testamentum, votum &c.

Minuendi ad item, Carpz. 1: 98. Alger. XXII.

Repugnat ad tenere ad salarium, sed pastor seipsum alio honesto modo se exhibere debet, Marsil. Patav. Def. Pac. P. 2. c. 13. p. 228.

Inspectores aerarii Ecclesiastici, ut supponit. & praefectus in senatus, an habeant jus augendi salarii ex reditib. aerarii sine praescitu & consensu senatus Ecclesiastici?

R. dub. Inspectores habent arbitrium disponendi de reditib. Eccl. & rationes de iis poscendi ab Administratoribus.

R. dub. Non habent liberam administrationem, sed tenentur & ipsi rationem reddere de suis actib. & hac inspectione ac diligentia praesertim Visitatorib.

Jus habent, ut, certi & constituti sumtus & largitiones recte erogentur, necne, inspiciant ac moderentur, non v. ut alii de novo sine causae cognitione & decreto senatus sacri, pro ipsorum arbitrio constituantur.

Causae speciales

ob quas augetur salarium: 1. auctis parochianorum praediis, quia ratione horum salaria contribuuntur, Carpz. 1: 99.

2. Novorum molendinorum erectione, Alger. XXII. fi. Carpz. 1: 100. & in gratiam aucto labore, Goth. c. 8, 2.

3. Mutato rex pretio, auctam caristiam s. annonae caritate, Goth. d. c. 8, 1.

4. Explicato officio, per unionem vel substitutionem, Carpz. 1: 151. Goth. C. VIII. 4.

Cāe ex 96. minuit
salarium vel in
totū denegat.

Suspensio & Remotio, V. et. Gothofr. C. VI.

Imminutio laboris, id. Goth. c. 8, 5.

MATERIA SALARII Eccl.
& inde ejus divisio ac spes.

§

1. Salarium Ecclesiastum est vel certum, vel incertum; certum in Pecunia & certa qualitate, quod speciatim Stipendium Latinis dicitur, J. Goth. de Salar. 1:3. f. Incertum in Praestantibus &
2. Proventibus ~~agrorum~~ fundorum, quae & sylvae pertinent, consistens. Fundi tamen vel ipsius Parochiae, quae dotales dicuntur, (vid. 5 de Investit. fi.) vel Parochianorum.
3. Illorum proventus & usus fr. totus pertinet ad Parochum: qua Salarii vicem sustinet, h.e. sustentationis variae ad hanc vitam. Conc. Aurel. 3. c. 12.
Diss. Duaren. de S. Minist. off. & alii.
Ad hac quaestione infr. de bonis Eccl. & Paroch.
Fundi parochiani debent esse instructi, mit Inventarium stünden, V. 1 de Inventar. & Grat. Arbr. 1667. 5. 18.
4. Horum proprietas pertinet ad Parochianos, quae tamen ratione istorum fundorum obligantur ad praestationem certi CENSUS, Erbzins, Zins, vel DECIMARUM ‡ vel operarum, frohnen, quae onera realia tacita hypothecam gaudent in praediis servientibus: Carpz. 1:128.
5. Praeterea ‡ et. Praestationes Personales, quae intuitu personarum solvuntur, & vel regulis ratione officii gratiam reluti OBLATIONES, Verpfennig, Grossi inquilinorum Heuselgrosse, de loco panum ab inquilinis praestandi. ~~Grossi Mansarii Sufengrosse, Panes~~ Primitiae quoque, can. apost. 5.
6. Vel in spe pro peculiari actu sacro, quae dicuntur ACCIDENTIA: quae vel in Annona, Goth. x. 2. vel Pecunia utplur. consistunt, de singulis speciatim. Precariae operae, Bethfuhren,

Panum, Brodt, Alsen. ret. Carpz. 1:102. fi.

‡ & quibus succedunt Grossi Mansarii, de singulis Mansis, quae omnes praestant decimas, solvendi,

1. Salarium in pecun. numerata solvend. singulis trimestribus: Athen. XX.

2. Census frumentaceus, Getreydig Zinß, Apportandus in aedes Salariati, mensurandus praesente Judice, qui attendat, ut praestet frumentum uti natum Censitio, et quale id. est seminaturus, sine delectu, unausgesondert, Athen. XXI.
Carpz. 1: 126. & 135. 136.

Modio regulariter, per hostiarium adaequato, gestrichen Maaß, nisi gehäufte receptum, ut modio cumulato, gehäufften Scheffel, praestet, Carpz. 1: 127.

Cujuscunque sit Frumenti, decret. synod.
Carpz. 1: 131. sqq.

Gehendrecht, Jos. Wernedle, Tyrolens. J.V.d. Ingolst. 1656. 8.

De Jure Decimarum

Decimæ seculares s. Siviles Regalib. accensent, Lehman. Chron. Spir. 2:35. 3:24. 3:15. Baron. ad A.C. 1063. n. 13. 1:7. 8, 15. Gen. 47. Struv. J. Feud. VI. 4, 3. Carpz. 1:138.

‡ Reditus porro ff vel ex Operis, vel ex proventib. terræ: illas decimæ dr Personales, hæc Reales s. Prædiales, at illæ in nris Ecclesiis vix in usu, Carpz. 1:131. nisi dicas has ee Cpstaes illas Personales, Leuselgroschen, Opfforpfeiffen &c.

Dicti.

Proprie Decima pars s. fructuum & frugum sal, terig reditus. ‡

Commr et. Quæcunq reditum pars dr decima, Carpz. 1:125.

unde et. Census, Jahrgedingkhiß, eo noe q prdtz, t qal. antea. Carpz. 1:126. & passim ibi.

Decimæ q. Reales, aliæ Mergitum, Zehend Garben, Algen. XXII.

aliæ Granor, Zehendkorn, Fuhr Decem, Carpz. 1:127. passim.

Non semp decima, sed & nona pars fructuum ita venit, Lehm. Chr. Spir. 2:35. p. 139.

Cāa, ex qua debent decimae,
ē ead. q Salarii gratiam, de q antea.
Consuetudo, Ultra voluntas ec, & gratiam lex Hu-
mana, Struv. J. Feud. VI. 4, 3. fi.

Imo divo, ut vult. Conc. Mantisc. II. c. 5. Mogunt. c. 38. V. Conc. Tribur. c. 13.

1. R. dub. Jure Hebr. divo debent decimae Levitis
pro ipsis Viduis tertio proc. anno, deut. XIV. 22. 28.
R. decid. Legis fuit Ceremon. & ita abrogata
cum toto Sacerdotio Levitico & Rep. Hebr.
Carpz. 1. 125, 12. q v. ibi ex
Jure divo adducit, ō ptinet ad decimas fructuum
Sed ad raem salari gratiam, q et. sine
istis pt subsistere. V. Marsil. Pat. def. Pac. P. 2. c. XIII.
Unde pmissae decimae à Jacobo Gen. 28. fi. ō
ex Lege, sed Voto: q Votum ita posteros
ejus vdt obligasse, quorum qppe aetate Templum
demum istic loci constructum fuit, ut inde
origo hujus Legis Positivae in hac Rep.
Nec aliò, nisi ad spontaneam Voti obligam re-
ferenda vdt Abrahae pstad Gen. XIV. 20.

2. R. dub. Gal. VI, 6. pcipit Apls ut Catechumenus
h. e. qsq Parochianus τὰ κατηχοῦντι Pastori
κοινωνείτω ἐν πᾶσιν ἀγαθοῖς. q Gallus
reddidit: Face participant de tous ses biens
~~participem~~ largiae partem de oib. bonis s.
pventib. suis. hic & Pastor: Ex qributis
bonis.
R. Est utiq aliqd moralitis in pcepto de de-
cimis: & obligatus ē qvis Parochianus ad lar-
giend. Pastori suo ex fructib. tqd divinitus
acceptis donis. Sed absq iurventu legis hu-
manae aut conventionis, ō tt Pastor jus
exigendi aut petendi judit: sed tt stem
Eleemosynam.

Ex QVIBVS REBVS debeant:
aestimat ex gratia: Carpz. 1: 134, 5.

Ex operis, & labore, alicubi, q. dicuntur Personales,
de q. supr. in pr.

Ex fructibus agrorum, q. dicuntur Zehendäcker,
~~[illegible]~~. Alger. XXII.

quicunque in iis nascantur fructus, & quotiescunque,
Carpz. 1: 131. 132. 133.

et. arborum fructus, si arboretur ex iis agris fiat, arg. d.
Art. Gen. 22. idque tr. diss. Carpz. 1:
Consect. 1. def. 134, 6.

Sed alii fructus nec melioris bonitatis debent, quam
Denati, sed quod ob ~~[illegible]~~ dem Zehnmanne
erwachsen, Alger. XXI. Carpz. 1: 126.

Sed afficiunt agros, ut onus reale, hypothecâ tacitâ, ut ad deum et ius tertium postrem,
Carpz. 1: 128.

Vocalis ager 1. q. primum arvatur exceptus & precisus.
2. q. anno cessavit, V. Bosquet. ad Innoc. 3.
l. 2. Ep. 61.

Quid de Novalib. Reuten,
V. Gral. Gebr. 1667. §. 20.

Ex beneficiis Ecclesiis, Conc. Mogunt. c. 42.

QVIBVS debeat.

Ministris Ecclesiae & Parochis illius Ecclesiae, ad quam id jus decimas jure dominii spectat.

Unde et. Heterodoxis solvendae,
Pacif. Relig. Ad ad 1555. §. Dubius, sect.
Pacif. Osnabr.

Sicuti ab illis vicissim nostris Parochis praestandae, ib.

Unde jure retorsionis denegari possunt,
Carpz. 1: 137.

De Redemtione decimarum, quae et Altarium dicitur, & prohibita fuit, V. omnino Fr. Bosquet. ad l. 1. Innoc. 3. Ep. 24.

Modus solvendi decimas,

1. Granarias, ex Körnern, V. 3 Gehrgedrüge, Agen. 21. Carpz. 1: 127. 135.

2. Manipularias, ex Garben, Requisito Salariato ad decimam, Agen. 22. Carpz. 1: 130.

Forum
ubi de Causa decimarum agitur, est Ecclesiastica, nisi agatur in Possessorio, Gail. 1. O. 38. Carpz. 1: 138, 6.

Decimae ante tributa solvendae, Concil. Lateran. c. 54.

PANVM pstao.

1. A quo,

Regnts de Prædio, ein ieglich bauwrgut,

Alger. vet. Carpz. 1:102. fi.
Alger. nov. XXIV.

Qui v. d possident agros, sed tm hortos, debent pretium 6 d, ib.

2. Quantitas & qualitas.

So gut man es in seiner Haushaltung v. vor sich selbst treibt, Carpz. 1:102. 103.

Exc.

Pretium qdoq pro eo solvit, si panes d A in promtu, aut de qlte d gueniri pt.

Pretium v. æstimat zdm caritatem annonæ, à 2 gr, 18 d, Carpz. 1:104.

3. Quando.

Ad Fest. Mich. Alger. vet. Carpz. 1:102. fi.

Gruffer, Nummi Missales, 986

Origo:
Ab Offertoriis vel Eutæ, i.e. Eleemosynis, q̄ à Communicantib. offerebant, Carpz. 1:105.
Epist. decr. Fabiani Pap. ap. Carnaz. p. 35.

Quis debeat.
Pagox incolæ, qc. 12. annum et. attigit, Alger. 23.

Quantum:
Regtr singulis trimestrib. nummum unum, & ita 4 in anno. d. Alg. 23.
Nisi plus alicubi receptū. ib.

Modus solvendi,
Exigendi p. Scultetū, ib. Carpz. 1:105.

Heuselgroschen,

dicuntur ab Heusler, q opponunt des Hüffners,

Pagani scil. sunt vel Hüffner h. e. possessores

mansorum Hüffen, q & aedes & agros tenent, à qb. p.

stant des Hufengrosch.

vel Heusler, q domunculas tm, sine agris pos

sident, die Gärten aus d. Hufen verkaufft, v.

kleine Heuschlein darauf gebauet, Aegr. 24

q et Gärtner dicuntur: Carpz. 1:107, 1. it. Cassat

vel Cassales, id. 2:340, 10. & 342, 18.

Vel Hauschgenossen, inq lini prior p ~~[illegible]~~

Posteriores g. q o tenent Mansos, tenent solvere

Heuselgrosch h. e. 18 d. Pastori, & 6 d. Custodi.

Aegr. 24. Carpz. 1:106.

Priores v. die Hüffner immunes sunt ab istis, nisi

acquirunt in sup et. domunculam ejusm. tunc

n. repraesentant duplum partem, Carpz. 1:129.

Exigendi p Scultetos, ib.

Non praestant 2dum capita, sed 2dum familias, Aegr.

24. ibi: [illegible]

Et liberi etsi maritati, si in familia Parentum

& communi convictu adhuc sunt, o praestant,

Carpz. 1:107.

Hufen Grosz, Grossy Mansarig.

Prestat à possessore cujusq mansi ung grossy an-
nuatim, Agen. XXV. Carpz. 108.

Limit.
de iis agris s. mansis, de qb. d. Prestat Censy
vel decima, ib.

Ampl. 1.
Et d. excludit Prestatem Missalium & panum,
ib.

Ampl. 2.
nec excludit speciale Additionem, qd ante
hanc Constitutionem parochianus p misit,
Agen. XXV. fi.

Ad. pertinent post seq. tractatum de Auditoribus.

Remedia exigendi, Ad Realis Hypoth.
Condictio ex lege vel Contractu,
Vide me de Sportulis. & Goth. de Salar. C. XIII.

Danae et. ditioribus Salariatis, qui aliunde tant, unde vi-
vant, Art. Gen. XXIV. Carpz. 1: 122.

Contra extremè pauperes ad denegandum,
Carpz. 1: 109.

Fox Competens, Consistorium, nisi agnus
in Postrio, Carpz: 1: 138, 6.
cf. Goth. de Salar. C. XIII. §. 14.

De Exceptione Praescriptis adus petentem Sala-
rium, Goth. de Salar. C. ult.

Salaria augenda in uris Ecclesiis,
V. Grat. Jubel. 1686, §. 16.
Conc. Trid. sess. 21. de Ref. c. 2.

Pannus funebris & Linteum funebre
cedunt Ministris Ecclae, 988

ex consortio in Funerib. Nobilium & ditiorum
recepta, Carpz. 1:114, 1.

Regnitur Pastori competit pretiosius, altero Cu-
stodi, hinc quum pannus funebris regitur
pretiosior est linteo, ille Pastori cedit,
hoc Custodi, Carpz. 1:116.
Unde optio est Pastoris, Carpz. 117.

Exc.
Si aliter consortio receptum, vel Custos in pos-
sessione ut q. fuerit, id. Carpz. 1:114. 115.

Salarii proprium transmissio ad heredes.

Reg. Salarium transmittitur ad heredes.

Limit. 1. tamen totius anni, sed pro rata temporis, quidem vixit defunctus et promeruit. Carpz. 1:171.

Sublimit. Tempus tamen modicum deficiens contendit, v. g. unus vel duo menses, sed annus habetur pro completo, ~~Carpz.~~ Agen. XLI. verbo. fast. Carpz. 1:174. et 194. fi. et def. 200. et 204.

qua acquiris Jure dnii singulis diebus, Carpz. 1:172, 8. etsi de singulis diebus [illegible]

Consecut. 1.

Residuum salarii usque ad tempus mortis debiti ~~[illegible]~~ solvend. heredib. Carpz. 1:170, 17.

Et dividitur inter eos et Viduam ut alia res hereditaria secundum statuta localia vel Provincialia et libera Vidua, si repetat Mata, Id. 177-8.

Utrumque aes alienum ex inde solvend. def. 179. [illegible] Inventarium supplend. def. 181.

~~Limit. modicum tempus contendit, sed tamen tunc habetur pro completo, Agen. 41. tot. fast. Carpz. 1:174.~~

2.

Ad salarium quod pertinent fructus a defuncto percepti, inter quos et stramenta et pabulum pecuarium, Geströde vel Jüngers Salmen vel Brötes, Futter etc., quod reperitur heredib. cedunt. Agen. 41. Carpz. 1:182, 3.

Limit. 1. Consecutarii 2.

Si consuetudo receptum, daß alles Geströde vel Wiesen wachsen bey der Pfarre bleiben müssen, sie die Erben, soviel als nach dem Winter übrig vorhanden, den neuen Pfarrer lassen. Vel: daß man etliche schock vel futter heu lassen muß: bo wird es nach der Zeit jahre gemäßiget per decreto Consistorii supremi Carpz. 1:182, 8.

Limit. 2.

Vel ita tamen stramenta et pabulum ~~ad~~ heredibus addicuntur, daß die Pfarre ohne gar beödet vel ausgeschöpfet werden, daß der neue Pastor nachmahls gar ists finde, Agen. [illegible]

Lim. 3.

Antiqua quoque venalia ad heredib. competit Pastori novo jus promissos, Carpz. 1:161.

Consect. 3.

Divisio g. fructuum ultimi anni pro rata temporis, ē facienda inter heredes defuncti & novum Pastorem, ~~aut~~ Carpz. 1:171.

aut cum, q interea curam gessit, si ef-fluxo gratiae anno ōd. alius vocatus, id. def. 164.

1. Modus dividendi salarium pecuniar. ē facilis p se.

2. Rad. dividendi fructus civiles, utp. Census & decimas,

q statis tm terminis praestanda: hi oes p totum annum collecti & computati dividunt, das gantz jahrs einkommen v. verdienst zu rechnen von Michaelis bis wieder auf Michaelis: v. wo von decem an Gothe od. auch Geld zu einkommen gehören, werden gerechnet, daß sie Michaelis verdient, ob sie schon erst über Martini od. Weihnachten od. Fastnacht fellig, ex decreto Senat. Eul. supr. Carpz. 1:172, 6. & def. 198. & 201.

Ante omnia tentanda amicabilis compositio in hac divisione, Carpz. 1:175.

3. Rad. fructus naturalium, ē ead. refusis et impensis pro rata, id. def. 173. & 176. & 205.

Von Gottes Gnaden Moriz Herzog zu Sachsen, Jülich, Cleve und Bergk, postulirter Administrator des Stiffts Naumburg und der Balley Büringen, Statthalter.

Würdiger, Liebe, Andächtiger und getreue, Wir haben Uns eüren erstatteten unterthänigsten Bericht, wegen gehaltener Visitation des Gesamten Schleusingischen Gymnasij vortragen, und das dißfalls gehaltene Protocoll und ergangenen acta durchsehen lassen.

Gleichwie nun mit vollbrachter wieder bestellung des iezt bemelten Gymnasij sein bewenden hat, und Wir Uns uff die andern in eürem angeregten Protocoll gethanen unterthänigsten erinnerungen in zukunfft gnädigst zu resolviren wissen werden; Und weil nunmehr laut des am 28. Augusti jüngsthin erstatteten unterthänigsten Berichts, Ihr der vice Superintendens eine zulage anderwerts von den eingepfarrten erhalten, so hat es darbey sein bewenden, und ist dem Casten weiter dißfalls nichts zu zumuthen; So viel aber des Archidiaconi zu Sichl hundert gülden zulage auß Unserm Gesamten Landschulkasten anlanget, beharren Wir nochmahls bey Unserm einmahl gethanen, und von Unsers freundlichen Lieben Vetters und Gevatters, Herrn Ernstens Herzogens zu Sachsen etc. Ldl. freundlich placitirten Versprechen, in ansehung Wir solche mutation Unserm Gesambten Gymnasio zum besten fürgenommen, und sonsten wohl andere gelegenheit das Archidiaconat zu ersetzen gehabt hetten, die andern des Gymnasij Collegen auch sich wegen des weni-

990

gen abzugs ihrer Salarien umb so viel weniger zu beschwe-
ren haben, Weil sie durch solche Veränderung eben
mit diesem Bedinge allerseits zur fortrückung und de-
bestellung befordert worden, die Kürzung aber sich nur
uff Lebenszeit des mehrgemelten Archidiaconi erstreckt
auch nach gelegenheit, und da sich Unser Land Schul Kosten
in etwas wieder erholen, oder sich sonsten thunliche mit-
tel ereignen solten, solche Verminderung noch wohl bey
leben des Archidiaconi wieder aufgehoben werden
könne. Und begehren diesemnach, Ihr wollet
die Gesambten Collegen desten also bescheiden, mit dieser
Verwarnung, daß, wofern sie sich nicht der gebühr
nach hierunter bezeigen sollten, Wir mit außzahlung
der Salarien Unsers theils gänzlich anstehen zu lassen,
und Unsere Wohlmeinung und Autorität zu manu-
tenirn wissen würden. Und ihr habt bey denen Fürstl:
Altenburgk: Commissarijs, damit auch der übrigen
puncten halber dermahl einsten resolution erfolgen möge
fleißige anwegung nicht zu unterlassen. Möchten Wir
euch nicht bergen, und daran geschicht Unser wille und
meinung, Datum Moritzburgk an der Elster, den 12.
octobris Anno 1666.

VLW Sekendrecht

H Schilter

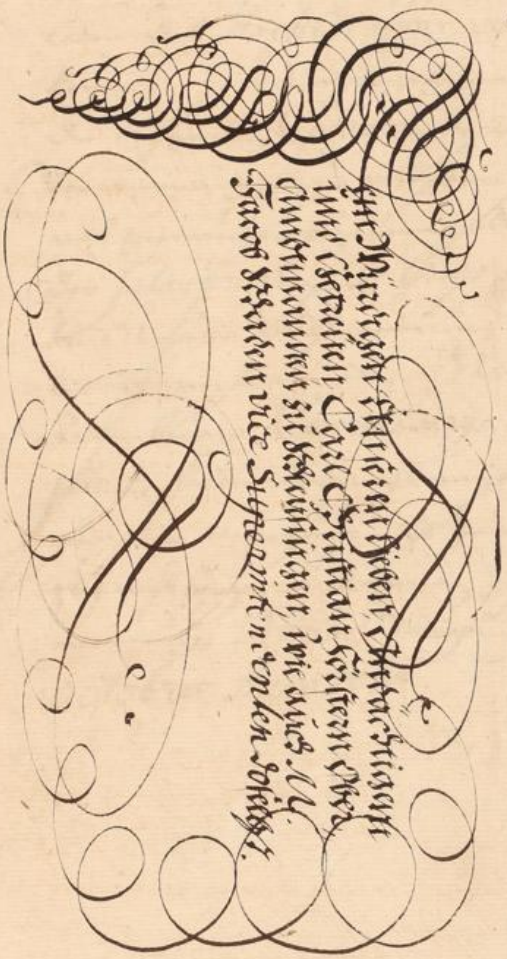

992

it.

ā DECIMARX summaria,

Asin. pr. civ. 7. §. 3. c. 31. n. 12.

Marant. p. 4. dist. 9. n. 174.

Zang. de Exc. p. 1. c. 1. n. 60.

Schult. obs. for. 3. n. 74.

ppellad ō admittis

Vir. lib. 1. dec. 73. n. 1. 2. 3.

c. tua. 2. fi. de decim.

bitores sollen mit straffen angehalten

werden. Grat art. 22. P. 154. art. 24.

#

DECIMÆ debent ꝺ deductis ~~fructib.~~ sumtib.
& proinde is, 1 decimas dbt, suis sumtib.
fructus cogit, integrasq decimas ꝑstat,
c. ꝯ hoīes. 7. c. seq. ib. plenariè.
c. ō ē. 22. c. tua nobis. 25.
c. pastoralis. 28. c. ꝯ i tua. 30.
de decim.

993

V. Gen. artic. c. 22.

Decimæ ante tributum solvendæ.
c. ꝯ ꝺ sit. 33. de decim.

De Jure circa Eleemosynas.

Jo. Smidii, Theol. Argentin.
Sermones Sacri de Eleemo-
synis & Eleemosynarior munere, Germ.
Jure Egenor ap. Ebraeos singulari, Eleemosynis
decimis Pauper. pp. Jo. Selden. l. 6. de J. N. & G. c. 6.

Sublatâ bonor communione, q & ipsa tn
extra Eccl. Hierosolymit. obtinuisse
ordinem, quod hortet Clemens can. dilectis. 12.
qu. 1.

Eleemosynae q.

Inter Res Sacras, motibus vel praecipuè recensendae
est Eleemosynae; quod istae & antiquissimi primi
Eccl. Christianae reditus, quibus Ministri Verbi
& Fratres egeni ~~[illegible]~~ sublevabant,
Act. XXI. 29. 30. Philipp. ult. 15.

& ex quibus Eccl. bonor cumulus ad invidiam
& satietatem usque max excrevit. ἡ δεα-
κονία τῆς λειτουργίας ταύτης οὐ μόνον ἐστὶ προσ-
ἀναπληρουσα τὰ ὑστερήματα τῶν ἁγίων, ἀλλὰ
καὶ περισσεύουσα διὰ πολλῶν εὐχαριστιῶν τῷ
θεῷ, 2. Cor. IX. 12.

DIVISIO.

Eleemosynæ aliæ colligunt PRIVATIM, à mendicis, ijsq; singulis; Aliæ Publicâ auctoritate.

De illis 1. Joh. 3, 17. Luc. XVI. 9.

CAUSA EFFICIENS.

1.

Jus & Facultas collectiem Eleemosynarum concedendi publicè ē pars Juris circa Sacra, s. Potestatis Ecclesiae Externae, & proinde competit Principi ac Magistratui Politico, penes quem s. Potestas circa Civilis ~~Sacra~~ residet pro cujusvis Reip. statu: sed pro rata tm, & qt. constituit partem Hierarchiae Thianae, pro parte g. et. ē penes Clerum, & pro parte penes Populum vel Magistrum loci, q civitatem repraesentat.

2.

Itaq in primitiva Eccla, ~~ubi nullus Magistrum Thianum, hoc ut & alia jura circa Sacra, penes totam erant Ecclam, &~~ communi suffragio decernebant: quod ὁρίζειν dr

Act. XI. 29.

ὀιδοκεῖν Rom. XV. 26. 2. Cor. VIII. 8. ἐν καθ' ἐκκλησίαν & collecta Paulo à Philippensib. missa, toti Ecclae tribuit, Philipp. ult. 15.

Directio tm fuit penes Aptum, ipse fecit legem de modo colligendi, & transmisit collectam per hos, qs nominassent Collectati, 1. Cor. ult. 1. Gaudebat nim. Aptus ἐξουσίᾳ ordinariâ, quapp o tm directorium cnarum Ecclesiarum in suis v à se fundatis Ecclesiis habebat, sed et. potestatem Jus divinum condendi, 1. Cor. VII. 10. 17.

In colligendis Eleemos. p Eccla sufficit consensus ejus, 4 tt titulum Canonicum, etsi Episcopi consensus non adsit. Si colligendae p Ponte reficiendo, sufficit consensus Dni temporalis, Civitatis,

Art. de Rosell. de indulg. n. 308. Tr. Tr. tom. 14. fol. 154. b.

c. fi. de reb. Eccl. non alien.

c. placet. 16. q. 1.

3.

Episcopi dde & praesertim Romanus Jura Ecclesiastica ad se solos rapuerunt, & sic et. Jus Eleemosynarum, qb. ipsis tantum opulentiae molem adepti, ut filia jam devorarit matrem.

4.

In Electoratu & Ducatib. Saxon. penes Principem (Senatus Ecclesiastici) haec potestas conficiendi: Mandatumque Eleemosynarium noe Electoris ex Consistorio supremo emanant.

Carpz. 2. def. Eccl. 325, 14.

ejusque est Ordinaes Mendicantib. constituere, tollere ord. & 2 mons, Carpz. 2: 324. fi.

5.

Sed data tn est ~~Principe & Electoribus~~ etiam magistrum inferiori, ut Consulibus opidanis potestas concedendi pauperib. collectionem eleem.

Art. Gen. XXXIV. §. solebat 2 tit. 1 cf. Carpz. 2 def. Eccl. 326.

Sed restricta tn postea, ad Consistorii Ecclesiastici consensum & auctoritatem,

Decret. synod. circa fin. §. de Dominicis p Carpz. 2: 325.

Unde ex Consistoriis quotidie emanant Patentes p collectis Eleemos. qb. tn inseriis clausula: mit Vorbewust ordts Gerichtsherrn.

V. Carpz. d. def. 326, 1.

~~Cujus rei rationem aliunde sit ex eo petas, quia ratione haec Ecclesiastica penes totum Ecclesiam esse debebant, & ab ea dependentem Senatum.~~

Diviso Electoratu Saxonico, Ao 1657. jus hoc cum cæteris jurib. Eulsticis acqsi-verunt singuli serenissi Hæredes in sua qsq Provincia:

Rad qd. dubitandi foret, qvod in Transac Fraterna expressa ejus mentio ē facta. Quod & Electorem forte movit ad lrās ju-dictorias, cum serenissus meus Ordinaem Eleemosynariam promulgaret;

Vid. infr. sign. ⊙.

Rad v. Decidendi ē; qa concessum ē denn. Frrr. Cura & potestas circa ærarium Eulsticum & Hospitalia, die erhaltung d. Gottesbosten, Hospitalien, ~~[illegible]~~ aufsicht über richtige aus-zahlung d. Stipendiaten p. durch d. Re-gierungs Räthe mit zuziehung geistlicher personen zu expediren,

Fr: Br: Hauptvergleich d. 22. April. 1657. Cap. de Cæsist. tips. 18. §. an welchen art. 4. fo. 2.

Atq Eleemosynæ ff reditus ad ærarium ptinentes s. Fiscum Eulsticum aut Eleemo-synax: d. art. gen. 34. & decr. synod. & penuria Fisci p collectam succurrit

Carpz. 2. df. Eul.

Quæstores Eleemosynarum sublati penitus,
Conc. Trid. sess. 21. fi.

Forma Indicendi Collect: Eccm.

Allmosen Patent

Wir G. G. Joh: Georg, Kehlen

hiermit thun kund, daß Uns d. Rath zu d.
unterth. zu erkennen gegeben, welcher ge-
stallt ihre Stadt bey dem leidig kriegs-
wesen, nicht allein vielfeltig zu grun-
de ausgeplündert, sondern auch die
geistl. Gebeude, als thurm, kirche, Pfarr,
v. Schulhauser, item küsterey, Gottesacker
v. kirchhof theils gänzl. eingang, die
annoch verhandenen aber dermaßen
baufellig worden, daß deren endlicher
einfall, fast täglich zu befürchten,
Wann dann ihnen als sehr verderbten leu-
then unmüglich fallen wollte, berührte
geistl. Gebeude, ohne frommer v. Mitlei-
dend Christen hülffe v. beysteuer wie-
derum zu repariren v. aufzubauen,
Als haben Sie Uns unterth. ersuchet v.
gebeten, Wir wollten gn. geruch zu be-
statten, damit ihnen in Unserm Chur-
fürstenthum v. Land, eine Milde bey-
steuer darzu gesamlet werden möchte,
v. Wir ihren unterth. such gn. statt gegeben,

Ist Dowey hiermit an alle v. iede Unsern
„ Consistorio zu Leipzig unterworffene Sa
1. Unser Gn. begehren, Sie wollen vor sich v.
ad 9v. ihre untergebene Pastores in Städt v. Dörf
fern, so weit sich eines iedn Inspection er
2. „ strecket, mit Vorwissen des Gerichtsherr
erwähnte Einäscherung † v. baufelligk
3. „ d. Geistl. Gebäude zu d., auf eine gewis
Zeit von denen Cantzlen abkündig, d
Zuhörer zu darreichung einer mild
v. behülfflich beysteuer mit allem fleiß
4. anmahnen, darauf die Becken vor de
ren Kirchthüren setz, v. was so dann a
einem v. dem andn Orte gesamlet wer
5. den, dem Pfarrer v. Rath zu mehr
meldten d. gegen quittung abfolg lass
od auf ihr Bothlohn zuschicken.
Daran p. Uhrkündl. haben Wir dieses
6. Patent mit Unsers Obern Consistorii In
siegel wissentl. bekräfftig lassen.
Geschehen v. geben zu Dresdn am p. 656

Consensus Patroni, in dnis loci, Carpz. 2. def. Eccl. 325. n. 1.

† Kirchl. Ord. art. gen. 34. §. denen aber p. ibi: v. sollen die Pfarrer zuvor uff d. Cantzel solche Noth d. armen Leuthe bekündig, v. die Bürger bemahnen ihnen milde Hülffe nach Vermögen zu erzeig.

Collectio fit modo cuivis loco gsreto, Carpz. 2. def. Eccl. 325. n. fi.

LS.

Quæsitum memini, Num hæc Mandata gratia ad superintendentes sint dirigenda?

Pro Assertivâ facit 1. Stylus Consistorii supremi, ut patet ex præmissâ formulâ.

2. Ratio, quod hæc Mandata emanant ex Consistoriis, his n. Inspectio Eleemosynarum commissa à Principe Electore in Decret. Synod. §. Daß Dreimarsch Carpz. 2. Def. Eccl. 325. n. 14. Porrò è Consistoriis nemini rescribis nisi superintendentibus regulr; hi n. subjecti illis sunt.

R. Imò hodierno statu tam Provinciarum, hæc Mandata et. emanant ex Aulis Ducum Sax. ut q. repræsentant Senatum Ecclesiasticum, v. Instruct. noviss. Consist. Lips.

In gratiam tamen partem trahit Rad ac nam Mandati gratis, quod scil. emanet & dirigat ad universos & singulos subditos; non v. speciatim ad certum Individuum; Et fieri v. pt, ut si superintdtibus rescribas, nonnisi uni & soli alicui rescribas, uti patet in Episcopatu Numburgensi, ubi unicus superintdns; Quod absurd. vdz, & g. raem ac fram Patenti ut vocant.

Igitur grens d. Cancellarium hac de re, ut certa statuerez forma Mandandi, jussit ut Patentum grtis ad oes & singulos, an ier männiglich, dirigerez; Ejus v. Recitad & Executio p Rescripta formata mandarez singulis superintendentibus. Ex: gr:

Convenit nō fallor stilus Consistoriorum ducum Sax. lineæ Vinar.

Wir V. G. M. p

Entbieten allen V. iedt Unsern+ Haupt-
leüth, denen von d Ritterschafft, Be-
ambten, Räthen, in Städten, und ins
gemein allen unsern V. iedt Unterthanen, Un-
serer / Erblande, Unser fürstl Gna-
de, und alles Gutes, Füg
ihnen demnach Gnaßt zu wissen,
daß Wir, nach unterschiedl by Un-
eingelangten querelen weg d Bau-
fellig Pfarr und Diaconatwohnung
in unserm Städtlein A. auch dar-
auf erforderten und erstatteten unt-
berichte, und gehaltener Besichtigung
itztberührte Pfarrhäuser dergestalt
schadhafft, und von Grund uf wandel-
bar befundt, daß kein aus bessern
dißfalls mit nutz geschehen, sondern
hiernachst auch die hinein geflickten
besserungskosten zugleich belohren gehen
würden, Dahero Wir
mit

+ Prælatus nr Sereniss. o hs, nec rac Episcopatus: ~~[illegible]~~ Capitulum n. Numb. o insigniq hoc tit. D Abbates, putante d. i B.

mit Verfertigung eines anschlags zu
einem neuen Gebäude befahren zu
lassen bewog worden, selbig auch an-
ders nicht, als nach nothdurfft ein-
gerichtet, befunden,
Da nun wol vermöge Churf. S. Gra-
tien die wiederbauung d. Kirch-
v. Pfarrgebäu von d. Kirch einkommen,
od. da es nicht füglich seyn könnte,
von d. Eingepfarrten geschehen solle,
Dieweil aber dennoch die sonsten
hierzu deputirten Einkünfften d.
Kirch zu A. und p. nicht zulänglich,
So hat die höchste Nothdurfft er-
fordern wollen, uf andere dien-
same mittel, woher dz übrige
bedürffniß zu nehmen, zu: be-
dacht zu seyn, Nun
Wie dann über d. armen Einge-
pfarrten schuldig, beytrag, auch ei-
ne allgemeine Collecte in Un-
sern Land anzuordnen, Insst be-

willigt, als befehlen Wir hiermit
allen v. iedt Unsern Hauptleuth, denen von d.
Ritterschaft, Beambten, Räth in Städten, v. ins
gemein allen v. iedt Unsers Fürstenthums
v. Erbl. Unterthanen, daß sie sich über obbe-
meldte Kirchdiener zu A. mitleidentlich
erbarmen, v. zu erbauung ihrer wohnung,
Gotte dem Allerh. v. dem heil. Predigtamt
zu Ehren, so wol vor sich milde Hülffe nach
Vermög erzeig, als auch in denen ersten
anbefohlenen v. beliehenen Gerichten eine
freywillige Beysteuer, iedes orts herkom-
men v. Gebrauche nach einsamblen zu
lassen, bestatten sollen. Wie Wir
Uns nun besehen, es werde allerseits
Obrigkt dahin gehorsamst bedacht seyn
daß dieser Unser Landesväterl. Fürsorge
v. Verord. gebührend nachgelebt werde
Als. hat auch ein iedwed seiner christl.
Bezeigung reiche Belohnung von dem
Barmhertzig Gotte obgefehlbar hinwied
umb zu gewarten. An dem Urkl.
Dat.

Haec Edicto addebat Rescriptum fratrum
ad singulos superiet: h. Fr.
Wir

1000

pp. Wir haben denen Eingepfarrten zu 2.
zu wiederbauung d. p. eine allgemei-
ne Collecte in Unsern Landen einzu-
samlen gn: gewilliget, begehren der-
weg hierit befehlende, UW. Unser diß-
falls ertheiltes Patent vor euch v.
eure untergebene Pastores in Stedten
v. Dörffern so weit eure Inspection
gehet, uf den Sontag, wird sogen d. p.
von den Kantzeln, mit Vorbewust ie-
des orts Gerichtsherrn, öffentl. ablesen,
v. alsofort mit d. einsamlung von
Hauß zu Hauß, Unserm jüngstlin aus-
gelassenen Allmosen-Mandato gemäß befahren
lassen. daran p.

§.

Sed postea media via electa, & ordi-
natum ē, ut neq in fra patenti instar
Edicti supintendentibus solis noīetenq, &
in 3a pfa mandaret: Neq et. Edictum
ad oēs & singulos emanaret subditos:
Sed ut fierent Rescripta & Eptæ for-
matæ ad singulos supintt.

Hoc modo:

Administrat. Eleemosynarij Fisci, Presbyterorum, aut Adiaconorum, c. 17. Conc. Carth. 4.

Quaestores Eleemosynarum, V. Conc. Lateran. c. 61. 62.





Qvi teneantur ad indictum Collectum gtri,
buere?

1005

& qb. in c. ais

Quibus concedi soleant Collectae publicae

1.

Gratiam Communitati indigenti,

excepto Act. XI. 29. 1. Cor. ult. 3.

impr. incendium passae. tunc distributio ita fa-
cienda, ut major pars cedat reparandis aedib. sa-
& publicis, reliquum singulis pro rae damni.
V. Pr. judicia ap. Carpz. 2: 327.

2.

In spe, Reparandis aedib. sacris.

3.

Pro Ministerio Eccl. quo deficiunt sala-
ria. V. oio Franck. 2. Resol. 7.

4.

Pro PONTE REFICIENDO, vid. supr. de Caus.
§. 3. Episcopi.

pro reparandis aggerib. viis, muris, Ecclesiae et
contribuunt, Carpz. 2: 340, 2. 3. V. s. de Immunit.
Clericor.

5.

Privatis: Viduis, usque veris, & juvenculis,
1. Tim. 5, 16. id quod tamen de Eleemosynis majo-
rib. illegit, ad vicinos & amicos suppetentib.

6.

Fidelib. tum, c. 13. C. Carth. 3.
Julian. Imp. Apost. Epist. ad Arsac. Pontif. p. 325. laudat Thomas
quod suos tum, sed & Gentiles alant.

Forma ac Modus colligendi

1. rae Loci.

Est arbitrarius, & cuivis ferè loco proprius,

Carpz. 2. def. 325. fi.

Potissimum tamen de gratiam 2ptus:

1. Von Haus zu Haus, viritim, wie in der Kirche der Lymbel.

2. durch schlagen der Schüsseln vor den Kirchthüren.

Prior ditior solet esse: posterius tamen frequentior.

3. Species singularis sub Ordinaria & Hebdomadalis sub Concionib. solennib. mit den Klingebeutel oder Limbel,

V. Grat. Febr. 1667. §. 13.

4. mit setzen der Lösen oder Stöcke.

Tale quid fuit in Ecclesiis priscis, quod Concham vocarunt, unde in can. 48. Concil. Elib. nummos in Concham mittere.

5. In Ecclesia Rom. datis Indulgentiis, & aliis specialib. gratiis, Conc. Trid. sess. 21. fi.

2. rae temporis.

In arbitrio Indicentis Collectam p[...]
qd. e, sed ridend. tn ne nimium
frequentem, Unde in nro Ducat[...]
singulis Trimestribus solent indici Col[...]

Lex Pauli Apli in Ecclis Galatie & Corint[...]
fuit: Ut die dnico singuli privatim q[...]
colligendi aco seponant, & tempore venie[...]
te, conferant, ne urgente necte diffi[...]
cilius collecta contribuant, 1. Cor. ult. 1. [...]

Jus Exigendi Eleemosynas
fundat in oblgne ex consensu, adeoq in
Dimo et ex naturali oblgne.
Hinc ap. Ebraeos exigebant pro Judice
si q erogare juxta q oportuit, de
trectarent, pignorib. captis,
Selden. de J. N. & G. l. 6. c. 6. p.
conf. Franzk. 2. resol. 7.

Zettel.

An die ~~Collectores~~ Inspectores
zu ~~Hannover~~ Neustadt.
it. zu Plauen,
Lauenau.
Wennigsen.
Springe.
Gronau.
Elze.
Coppenbrügge.
Hameln.
Hastenbeck.
Salzhemmendorf.
Eschershausen.
Stadtoldendorf.
Holtensen.
Lauenförde.
Polle.
Grünenplan.
Alfeld.
Gronau.
Sibbesse.
Bockenem.
Lutter am Barenberge.
Seesen.
Gandersheim.
Greene.
Einbeck.
Northeim.
Moringen.
Uslar.
Münden.
Hedemünden.
Witzenhausen.
Allendorf.
Eschwege.
Sontra.
Friedewald.
Hersfeld.
Rotenburg.
Ziegenhain.
Homberg.
Melsungen.
Fritzlar.
Gudensberg.
Wolfhagen.
Grebenstein.
Trendelburg.
Immenhausen.
Zierenberg.
Calenberg.
Lauenstein.
Neustadt.
Ronnenberg.
Pattensen.
Gronau.
Elze.
Coppenbrügge.
Hameln.
Hastenbeck.
Salzhemmendorf.
Eschershausen.
Stadtoldendorf.
Holtensen.
Lauenförde.
Polle.
Grünenplan.
Alfeld.
Gronau.
Sibbesse.
Bockenem.
Lutter am Barenberge.
Seesen.
Gandersheim.
Greene.
Einbeck.
Northeim.
Moringen.
Uslar.
Münden.
Hedemünden.
Witzenhausen.
Allendorf.
Eschwege.
Sontra.
Friedewald.
Hersfeld.
Rotenburg.
Ziegenhain.
Homberg.
Melsungen.
Fritzlar.
Gudensberg.
Wolfhagen.
Grebenstein.
Trendelburg.
Immenhausen.
Zierenberg.

Der Zustand, Abgestalt und Lands
Leyder Ander Einhergehall Ist Abdruck
verschiedt Ist verdienen gegeben, wie
dass der Landrig Deshalb Ist Seinen Dienst
Land Lande Schaden ist Durch ihre Ver-
gnügungen Über Ein Kinder Ihrer Ver-
mehrung Ihnen Ist, dass er nicht allig
Ist Versorgung Ihrer Person Ihre mittel
sondern auch Ist übrig Seinen Landrig
nicht mehr geschickt und tüchtig sey, Und
Ihnen Und, Und eine allmehrig Collecte
Zuthat angelanget, Das ist inmittig
gnad Ist ersehen, Und Seiner Ch: D:
Fl: ihm, nach eingenommener Ver-
kündigung D. gelegenheit des Landes,
eine Beyhülfe Aus dem Gemeinen
Casten reichen, ~~in übrig Jahre die~~
~~Landschaft Ihnen Ihrer Ihnen Ihnen~~
mit einiger Collecte nicht beschweren.

Cassel. den 12. Jan. 1668

Art. Gen. 34.

Ich will Ihr Ihre Ist Ihnen
Fall Ihr Ihnen Ihnen
weg, dass Ihnen Land
collecte Ihnen
Ihnen Ihnen
in Ihr Ihnen Ihnen Ihnen
Ihnen Ihnen, Ihnen Ihnen
Ihnen Ihnen Ihnen
Ihnen Ihnen
Ihnen Ihnen

1008

Maa /

Pecuniae d tm, sed & esculenta, fru-
mentum, Panis & Vinum,
Epist. decret. Fabiani 3. ap. Carmel.
p. 35.

Renovat Mandati Eleemosyn.

Ad Consistor. Lips. Dresdn. A. 1658.

Würdige, Hochgelehrte, Andächtige V. L. G.
Demnach Wir vom Rathe, Kirch V. Kasten-
Vorstehern zu D. damit ihr d. 11. Aug.
1656. ertheiltes Patent, eine Beysteuer
zu wiederaufbauung d. geistl. Gebäude
daselbst zusammen, vor andern ex-
pedirt werden möchte, unterthst an-
gelanget worden, V. Wir d. Supplicanten
such, gn. statt gegeben, Als ist
hiermit Unser begehren, ihr wollet an-
geregtes Patent fördlichst V. so bald
zu geschehen möglich, seines Innhalts
gebührend exequiren, V. wz so dann
an einem V. dem andern Orte gesam-
let worden, nebens einem richtig Ver-
zeichniß, dem Pfarrer V. Kirchvorsteher
bey gebührend quittung abfolgen lassen.
daran p

Alia fra Renovatis.

Ad Superintdes singulos,

Würdiger, Hochgelahrter, Andächtiger v. Hali[illegible]
Uns hat d. Pfarr auch Rath v. Vorst[illegible]
durch ein unterth. supplic. zu Vernehmen
geben, Welchergestallt des H. Churfl. D.
Unsers nunmehro in Gott ruhend. Hoch
ehrt. H. Vaters v. Gott. Gnad. Christseel[illegible]
denkens ihnen unterm dato des 11. Aug. [illegible]
an alle v. iede dem Consist. zu L. unter
worffene Superintt. ein Ungst Patent er
theilt, v. dadurch bestattet, zu repar
v. wiedaufbauung, so in den leidig
Kriegswesen fast gantz bewüsteten Gu
Gebäude an selbig orth, in Städt. v.
Dörffern eine Milde beysteuer einzusa
Dannenhero Uns unth. ersuchet v. hoch
flehendlichst gebeten, daß bey obangeh
gener Verordn. Wir es gleichfalls
Gn. bewend, v. selbige, wofern es an
ein v. and. orte nicht allbereit gesch
Unverlengt zu werck gestellet werd
möchte, gemessene Ord. ergeh lassen
wollten, Und Wir solch ihren such
umb angeführter Ursach willen, [illegible]
statt gegeben,

Sine transmissione copiae.

Ad

Als begehren Wir hiermit Gnst,
ihr wollet euch angezogener Verord.
dafern es nicht allbereit geschehen,
„ in beglaubter form fürleg lassen,
V. dselben, so bald zu geschehen möglich,
gebührend krafft dieses nachgeh,
auch dz jenige, wo entweder allbe-
reit einkommen od noch einkommen
„ möchte, neben einem Verzeichnis,
wie viel an iedem orte eingesam-
„ let worden, bey ehester gewissen,
„ iedoch zufellig Gelegheit, zu Unser
„ Erbl. Regierung allhier verwahret
einschicken. Hieran geschicht Unsere
Meynung, so Wir euch nicht berg
möchten. Gelen

Von GOttes Gnaden Moritz/ Hertzog zu Sachsen/ Jülich/ Cleve und Berg / Postulirter Administrator des Stiffts Naumburg ꝛc. und der Balley Thüringen Statthalter ꝛc.

Würdiger / lieber Andächtiger und Getreuer/ was Wir am 2. *Januarii*, des 1663sten Jahres / an euch / wegen Verkündigung und Einbringung gewisser Allmosen-Collecten / für inn- und außländische Abgebrannte / oder sonst sehr beschädigte und verarmte Oerter / sonderlich zu wieder Auffrichtung Kirchen und Schulen / ausgeschrieben haben / Dessen wisset ihr euch guter massen zu erinnern; Es ist auch seithero von Qvartalen zu Qvartalen / mit Anordnung solcher Collecten verfahren worden/

Demnach sich aber darbey ein und andere Unbeqvemligkeit ereignet/

Als haben Wir nötig befunden / nachfolgende gewisse Verordnung zu machen / Nemlich:

1. Es soll hinfüro jährlich/wie bißhero bey vier dergleichen allgemeinen Collecten bleiben/ und keine mehr weder von Uns angeordnet/noch einzuheben/ gestattet werden.

2. Sollen dieselben ohne einig weiter Außschreiben oder *Special*-Verordnung / zu folgenden Zeiten von den Cantzeln / iedes Orts durch den Pfarrer verkündiget werden.

Den Ersten Sontag des Advents /
Den Sontag *Reminiscere*,
Den Ersten Sontag nach *Trinitatis*,
Den Dreyzehenden Sontag nach *Trinitatis*.

3. Soll hinfort kein Ort/ für welchen einzusamlen were / *in specie* benahmet oder verkündiget / sondern nur in gemein folgende Formul gebrauchet werden:

Euerer Christlichen Liebe ist zu vermelden / daß auff Fürstliche Verordnung / heute das Qvartal / zu Erhebung gewöhnlicher Christlicher Allmosensamlung/ für arme Abgebrannte/oder sonsten in grossen Schaden und Armuth gerathene Gemeinden/ Städte und Dörffer / so wohl inn- als ausser Landes / zu wieder Aufrichtung / Verbesserung und Erhaltung der Kirchen/Schulen und dergleichen Gebäuden/betaget ist/ Weil dann nun Unsere Christliche Schuldigkeit erfordert/ nicht nur der hohen Obrigkeit Anordnungen zu gehorchen / sondern zuförderst aus liebreichen mit-

leidenden Hertzen/unseren armen Mit Christen gutes zu thun/und Uns selbsten/da uns/ wie wir leider wohl verdienet / Gott auch heimsuchen solte / hinwieder Gutthäter zu erwecken / zumahlen aber Gottes Ehre und Lehre zu befördern / Inmassen dann die Fürstliche Landes Herrschafft verordnen wird / daß aus diesem Allmosen/denen nothleidenden Kirchen uñ Schulen/ auch Gemeinden / so wol inn- als ausser Landes/ welche unterthänigst darum anhalten/ wie oben vermeldt / Hülffe und Beysteuer/ nach Befindung iedes Orts Gelegenheit / wiederfahren soll / So wolle Eure Christliche Liebe ermahnet seyn/sich nach ihrem Vermögen / aus wohlmeinenden freywilligen Hertzen / bey Einsamlung solches Allmosens zu erzeigen/ das wird der grosse Gott reichlich belohnen / und uns umb so viel desto mehr aus Gnaden und Barmhertzigkeit / für dergleichen grossen Schäden und Unfällen bewahren / und das thue er umb Jesu Christi Willen/ Amen.

4. Dabey ist aber den Predigern ungewehrt / *occasione Textus* auch in der Predigt Christliche Erinnerung zu thun / so wohl/ wenn ein Brand und dergleichen Schade an benachbarten und bekannten oder ihren eigenen Orten geschehen / solchen zum Exempel und *motiv* mit anzuziehen.

5. Die Einsamlung sol an keinem Ort mehr durch Vorstellung der Becken oder Büchsen / sondern also geschehen / daß die Räthe in Städten zweene erbare Männer / als entweder die Kirchen-Vorsteher/und welche den Klingelsack tragen / oder die Viertelsmeister/ von Hauß zu Hauß/selbigen Sontags / herumb gehen/und in ein Büchlein oder Verzeichnüs mit Reißbley oder Röttel einzeichnen lassen/was ieder Haußwirth gegeben; Worbey dann die Einsambler mit bescheidenen und freundlichen Worten einen ieden bitten und ermahnen mögen/sich Christlich zu erweisen/ Dergleichen kan und sol nun auch auff den Dörffern durch die Kirchväter oder andere tüchtige Personen/ geschehen / wann sie gleich keine Verzeichnüsse oder Büchlein machen können / Und wollen Wir Uns dabey versehen/die Leute werden nicht / wie bißher zu Schimpff eines so Christlichen Allmosen-Wercks / geschehen / Pfennige oder Heller darbiethen / Inmassen dann/ do solches und andere Wiedrigkeit vermercket würde/ die Seelsorger iedes Orts / Gelegenheit nehmen sollen/ in den Predigten solchen Undanck und Härtigkeit zu berühren / und zu besserer Erweisung aus Gottes Wort Erinnerung zu thun.

6. Was nun also eingesamlet / sol bey den Städten aus den Büchlein oder Verzeichnüssen zusammen gerechnet / oder auff den Dörffern von den Einsamlern getreulich gezehlet/ denen Pfarrern überliefert / und dem Superintendenten geschicket werden / dieser aber alles / was von denen uns zuständigen Orten einkömmet / zu-

sammen sortiren / tüchtige Müntze nach Müglichkeit auswechseln / und sodann zu Unserer Residenz bey gewisser iedoch zufälliger Gelegenheit / darzu Unsere Beambten iedesmahl Rath finden werden / mit einem richtigen Verzeichnüs / welches mit dem Geld übereintreffe (denn bißhero daran viel Unrichtigkeit verspüret worden) überbringen lassen / da denn bey der Cantzley Nachricht erfolgen soll / wem Wir die Einnahme solcher Allmosengelder auffgetragen.

Begehren hierauff gnädigst / ihr wollet über dieser Verordnung allerdings und fleisig halten / und dawider keinen Mißbrauch einreissen lassen ; Zu dem Ende Wir dann nothdürfftige Abdrücke dieses Befehls / vor eurer *Inspection* gehörige Pfarrer / hierbey fügen lassen / die ihr ihnen zuzusenden / und sie darauff ernstlich zu weisen haben werdet / Denn wo einer oder ander dieser Form nicht nachgehen / die Einsamlung unterlassen / oder damit nicht / wie sichs gebühret / gebahren würde / den sind Wir darum mit Ungnaden anzusehen gemeinet ; Wollen auch an unsere Aembter / Cantzleyssässige Ritterschafften und Städte / daß Sie euch und denen Pfarrern hierbey an die Hand gehen / ebenmässige Verfügung thun / und beschiehet daran Unsere zuverläsige Meinung / *Datum* Moritzburg an der Elster / den 9. *Octobris*, *Anno* 1667.

Von GOttes Gnaden Moritz/ Hertzog zu Sachsen/ Jülich/ Cleve und Berg/ Postulirter Administrator des Stiffts Naumburg ꝛc. und der Balley Thüringen Stadthalter ꝛc.

Wir haben wegen vielfältig bey Uns einlauffender Supplicationen umb Verstattung allgemeiner Allmosen-Collecten / eine abermahlige gewisse Verordnung an die Superintendenten/ und vermittelst derselben in alle Kirchspiele ergehen lassen / wie aus dem beygefügten Abdrucke zu vernehmen/

Damit nun demselben desto besser nachgelebet / und von denen Gerichten iedes Orts die Handbiethung geleistet werde/

Als ist Unser Begehren/ was solche wohlgemeinte Anordnung/ in Bestellung gewisser Einsamler erfordert/ und sonst zu dero desto besserer Werckstellung beschehen kan / mit Fleiß beobachten / An deme geschicht Unsere zuverläsige Meinung / Datum Moritzburg an der Elster/ den 9. Octobris, Anno 1667.

Bey Beschluß der 1684. Jahrs-Rechnung befinden sich anstatt des vormahligen Gassen-Bettelns/durch allhiesiges Löbl.

Armen- Wayssen- und Arbeit-Hauß/

154 Personen in dem Hauß mit Kost/Kleider/ Information, und aller Nothdurfft verpfleget: darunter 35. Bürgerliche sind/vor welche Löbliches Kasten-Ampt verglichnen Beyschuß leistet.

398 Personen ausserhalb Hauses in der Stadt/ und zu Sachsenhausen/ Wochentlich mit einer bestimmten Anzahl Brod und Gelds versorget.

14 Knaben und Mägdlein auß dem Hauß/ zu Handwerckern und Herrschafften verdungen/und mit Kleidern unterhalten.

170 Knaben und Mägdlein ausser dem Hauß mit Schulgeld und Büchern versehen.

663 Extraordinari-Außgaben vor Krancke/Verstorbene/und andere/so wol in Wochentlicher bestimmter Verpflegung / als ausser derselben befindliche sonderbahrer Hülff-bedürfftige Personen.

7325 Passanten nach Befindung mit Wegsteuer abgefertiget:

Nämlich:

1. Absatzmacher an Schuhe
2. Bader
1. Barchtweber
368. Becker
1. Bernsteintreher
285. Bender
6. Bergknappen
1. Bildhauer
17. Bierbrauer
2. Buchbinder
5. Buchtrucker
4. Büchsenmacher
1. Bürstenbinder
4. Dorppstecher
1. Degenschmid
2. Feilenhauer
1. Faßdaubenmacher
4. Gärtner
6. Glaser
1. Glasmahler
5. Glasmacher
2. Grobgrünweber
1. Gürteler
1. Gypsmacher
14. Häffener
2. Hammerschmid
2. Haußknecht
1. Hechelmaußfallenmacher
10. Hosenstricker
1. Holtzschuhmacher
6. Huthmacher
2. Jäger
1. Kandengieser
1. Kartaitschenmacher
2. Kammacher
13. Kauffmannsdiener und Krämer
1. Kesselschmid
8. Knöpffmacher
8. Köche
1. Kollerstepper
1. Korbmacher
12. Kürschner
1. Lederbereiter
415. Leinenweber
1. Leistschneider
1. Lohemacher
3. Lebküchler
4. Mahler
87. Maurer
4. Messerschmid
27. Metzger
147. Müller
4. Musicanten
1. Musterschreiber
2. Nadeler
4. Nagelschmid
1. Nestler
1. Organist
3. Pappiermacher
1. Paucker
5. Pfarrherren
14. Pilgram
1. Pumpenmacher
2. Puder und Seiffenmacher
24. Religiosi
2. Riemer
1. Rothschmid
76. Rothgerber
1. Rubin-Polierer
2. Satteler
2. Scheerkind
5. Schiffknecht
28. Schlosser
174. Schmid
553. Schneider
7. Schnürmacher
25. Schreiner
1. Schrifftgieser
221. Schuhknecht
33. Schulmeister
1. Schwerdfeger
1. Seegräber
14. Seiden und Taffet-Weber
3. Seiffensieder
45. Seiler
326. Soldaten
5. Spielmänner
1. Sprützenmacher
2. Steinbrecher
2. Steinmetzen
6. Steindecker
83. Studiosi
3. Tabackmacher
6. Treber
5. Trompeter
14. Tuchscheerer
1. Uhrmacher
2. Waffenschmid
33. Wagener
1. Wannenmacher
1. Wasserkünstler
2. Wegsetzer
5. Weißgerber
1 Windenmacher
128. Wollenweber
13. Zeugmacher
1. Zeugschmid
36. Ziegeler
21. Zimmermänner
2. Zuckerbecker

Allerhand Passanten, als

944. Männer
1564. Weiber
1461. Kinder.

Summa 778. Summa 1634. Summa 4913.

Franckfurt am Mayn/ bey Egidio Vogeln getruckt.

Des Heiligen Reichs Stadt Franckfurt am Mayn

Löbliches

Armen- Wäysen- und Arbeit- Hauß/

Wünschet beym Anfang

Dieses 1685. Jahrs/

Allen seinen Wolthätern Heyl und Segen.

WAnn dem Höchsten bessers-nichts an uns Menschen kan gefallen/
Als wann vor empfangnes Guth ihm wird Preiß und Danck gebracht/
Darumb auch der Salems-Fürst auffstund gar zu Mitternacht/
Und ließ da sein Psalter-Spiel/ zum Lob Gottes süß erschallen:

Dem auch Assaph nachgefolgt/ und viel andere Gottes-Kinder/
Die für jede Gutthat gleich ihrem Schöpffer Danck gesagt.
Dann derselb ja niemahls mehr über sein Volck hat geklagt/
Als wann es durch Undanck wurd Schlack und Schaum verruchter Sünder.

Wie vielmehr dann wil es uns/ uns in diesem Hauß/ gebühren/
Jetzund/ da Matuta schon unsrer Thürne Spitzen mahlt
Mit Zinnober schönem Roth/ Und die güldne Sonn bestrahlt
Unser liebes Franckfurt/ heut dieses neue Jahr zu zieren.

Wie viel mehr dann/ sag ich/ wil unsre Schuldigkeit es haben/
Daß wir/ grosser Zebaoth/ fallen hin vor deinen Thron/
Und von Hertzen dancken dir/ dir und deinem lieben Sohn:
Du Drey-Einiger hast uns mit so vielen Gutthats-Gaben

So wohl an der Seel/ als auch an des Leibes Dürfftigkeiten
Das vergangne Jahr hindurch mehr als vätterlich beschenckt/

(o)

Durch die werthe Bürgerschafft wol gespeiset und getränckt/
Und Jedwederen von uns lassen auff den Weg hinleiten/

Wo wir endlich Lob und Danck ewig dir deßwegen singen/
Und wie kan man Würden nach heute wiederumb aufs Neu/
Nur genugsam rühmen her unsrer Herren Obren Treu:
Gott der du Vergelter bist/ ach laß ihnen es gelingen!

Laß umb diese werthe Stadt deiner Engel starckes Läger/
Dieses künfftig Jahr hindurch/ und Hoch-Edlen weisen Rath/
Wachen in beständigem Fried/ und vollkommnem guten Staat/
Laß gesunde Zeiten seyn: Segne Gott die Herren Pfleger.

Und gesamte werthe Stadt/ die uns durch ihr mildes Geben/
Schon durch vieler Jahre-Zeit so mild-reichlich hat ernährt/
Laß Ach Himmel/ daß auch werd all ihr Wunsch und Bitt erhört/
Und geb ihnen stets bey dir in vergnügter Freud zu leben.

Gott der du Vergelter bist! Dann sol nicht nur hier in Zeiten/
Deine grosse Gütigkeit unsre Hertzen Hand und Mund/
Preisen jedes neue Jahr/ jeden neuen Tag und Stund.
Biß wirs thun in deinem Reich der unendlich-Ewigkeiten.

(o)

Franckfurt am Mayn/ bey Egidio Vogeln getruckt.

De Jure Coemeterior.

1017

Significatio nois.

Κοιμητήρια, lat. dormitoria, Pie defuncti dor-
mire dnr. Sed & Impii, Dan. XII. 2. 1. R. 16, 28.
Hülsm. Bgev. C. 16, 2. supplem. pro futuram Resurrect.
Gottesacker, pie defuncti semini comparanq.
1. Cor. XV. 35. Joh. XII. 24. Hymn. Prudenti
cum semina sicca virescit:

Est locus RELIGIOSUS, §. religiosus. 9. J. de R. div.
ib. Schndw.
& accensus ECCLESIAE, & pari jure censes,
V. Carpz. l. 2. def. Eccl. 387, 2.
olim n. in pra Eccl. Cultus divus in Coemet. simul habebat.
Eusel. 7. H. Eccl. 12. Lipst. p. 68.

Consecratus olim, 1. eau. 13. q. 1. Greg. Hist.
Jur. 2. 13.

Sed hodiernis totius fere Germaniae moribus se-
pulcra sunt in commercio, adeoque laicorum
non amplius religiosa, Carpz. Decis. 289, 17.

CVRA Coemeterii & INSPECTIO
ptinet ad CONSISTORIVM. Carpz. 2: 385
& 386. h. e. ad Sanctum Juris Ente.
Unde grandoq dilatanda Coemeteria ex vid. ib.

Jurisdictio ibid. ad Consistoria ptinet, Id. Car
2. def. Ent. 244, 13. & 1. Resp. 86.
V. Klok. V. 1. Cons. 10, 474.

CONSECRARI olim solita, c. 1. cau. 13. q.
P. Greg. Synt. Jur. 2. 13.

Quib. SVMTIB. Coeniterium de novo extruend. V. Carpz. 2: 387.

1. Reg.

Eor, q ex gestate loci ad id ⁊ obligati

dem Herkommen nach.

Carpz. ib. n. 5.

2. Reg.

Regis v. ℞ sumtibus Fisci s. aerarii Ecclesiae,

c. prisci. can. un. 10. q. 3.

can. nobis. can. gesto. can. quatuor.

q. 2.

3. Reg.

In subsidium p Collectam à Parochianis contribuendi. V. Carpz. 5.

Ihr wollet den angegebenen darzu gelegenen Raum von d. Kirch Vorrath erkaufen; hette es aber die Kirche nicht im Vermög, solche geld durch eine anlage von den Eingepfarrten darzu einbringen.

1019

Forma & gratiles.

Cingenda mœnib. v sepibus.

art. gen. XV. decr. synod. t. 5 24.

§. Nicht einzuw.

Carpz. 2: 385.

qn locus RELIGIOSVS. l. 5 in. d. t. relig.

& ab oi Vluvie ꝯservanda & purganda,

ibid.

sepulcra alia Hæreditaria, Schwibbog
Erbbegräbis, q. & prohibem. in com
mercio, & cedi alienarisé pnt;
Carpz. Decis. 289.

SITVS

1021

ꝛc urbem, extra Patriarchas:
Gen. XXIX. 20. XXXV. 19. Jos. XXIV. 23.
Matth. XXVII. 32. 60.

ex Constitutiis Impp. l. 3. d. de sep. viol.
l. 12. C. de relig. Edict. Theodoric. R. c. III.
Carpz. 2. 385, 4. 5. & decis. 289, 1.

Ex Novell. Leon. 53.
Carpz. ib. def. 389, 2.

IN LOCIS INFRVGIFERIS,
Cic. de LL.
Carpz. 2: 386, 8.

In Fundis PRIVATORVM, qb. justum pretium
restituend. et invitis, urgente tn necessitate,
& utilitate publicâ,
Carpz. 2: 388.

Rose: Wasser in einem Bruch nach, die er-
weiterung nothwendig, auch darzu kein and
mittel vorhanden; so ist p. 11. b. dieweil in
einem solchen fall zu befördern des gemeinen
nutzens, v. d. Besitzerin, so wol die ihre selbsten
zu besten, sie wird ihren willen nicht anstossen

Thesauri in sepulchris reperti deputantur usui publico, à Theodor. R. Cassiodor. 4: Var. 34.

Violatores sepulcrorum, occidantur, Edict. Theodorici R. c. 109.

De Jure Sepulturæ.

Descriptio.

Jus sepulturæ ē facultas inferendi mortuum in locum & ceremoniis à lege vel Mgrū concessis.

Cāa Eff. ē Mgrū vel Lex; pxa ē Potestas circa sacra & res religiosas: s. Jus & Potestas concedendæ sepulturæ.

Mā: Mortuus.

Forma & Modus. Locus.

Finis & Effectus:

Contraria.

Jus Manium Rom., de quo Guther.

CAUSA EFFIC. Juris sepult. §. QUIS CONCEDAT.

REG.

Jure Naturali liber est cuique mortuum suum terrae inferendi ubi & quomodo velit.

Ratio:

LIMITAT.

Sed Jure Civili restricta est haec libertas ad certum locum & mod. idque Jure potestatis circa sacra.

Rad: quia inter est Reip. ut ritè sepelianae cadavera, ne aër inficiatur putridis humoribus. Carpz. l. 2. def. Eut. 373.

CONSECTAR. 1.

Potestas q. concedendae sepulturae regit & primariò competit ~~summo Principi~~ Ecclesiae ejusve senatui

~~Reip.~~ quia est pars Juris circa sacra. §. Potestas Ecclesiae, quae in Ecclesia Christiana non est penes Principem, ~~sed~~ ipsa n. non habet potestatem in Ecclesiam, sed solum jus Protectionis; vel penes totam Ecclesiam, & sic penes Principem pro rata, Hulsm. Brev. C. XIX. 18.

2.

In Ecclesiis tantum Catholicis competit Episcopis, quia in hos potestatem circa sacra ~~Principes~~ contulerunt Pontifices Romani, libertate Ecclesiae suppressa.

3.

In Reformatis v. Ecclesiis ad Principes ~~jure~~ transactum cum Episcopis translata est ~~quae postliminio redit~~ Potestas circa sacra & per consequens et Concessio s. Jus sepulturae

Carpz. l. 2. def. Eccl. 373. n. 11.

Ut de Jus Compellendi, ut quisque mortuum suum terrae condat, ne ex insepulto cadavere detrimentum capiat Resp.

V. Carpz. d. def. Consiliis n. 1 & def. seq. 374, 1. & def. 385.

Praesertim Pestis tempore, Art. Gen. XV. Carpz. 2: 394.

Multum tamen juris hic concessum Patrono, Carpz. def. Eccl. 390. & decis. 289. n. fi. Consiliis.

4.

Si quis defossae Reliquias alibi moriens impetranda dedit in locum domicilii per cognatos vel Magistrum, datis Refossalibus, Besold. Tr. Prat. voc. Dufferius de Vorsorbe.

Regula prohibita est transportatio funeris in alium locum, quam ubi funus celebratur, Tab. XII. Tab. P. 1. §. X.

Si ~~[illegible]~~ per aliud territorium tantum transportatus est opus Reversalib. quia non est actus jurisdictionis, sed sufficit nuda denunciatio, Besold. d. l.

CVI CONCEDATVR.

1025

Reg.

Nemini Chiano defuncto Horaste epultura de negat. V. Reg. dit. seq.

De sanctitate & honore Corporis piè defuncti, V. Chemnit. Ex. C. Trid. P. 4. p. 3.

1. Ampl.

Ne qd. PAVPERI: welchem die gebühr vor die Grabstett zu erlassen,

Rescript. Elect. ap. Carpz. l. 1. 2. def. 374, 13. & def. q. 375, 5.

Die Leichen mit d. halben Schulen zu besetzen, V. dabey d. Kirch. V. Schuldiener gebühr zu gestunden seyn, Carpz. ibid.

od. gar umbsonst. zu thun, art. 5 n. 15. §. darzu dann

*

5. Ampl.

Nec schismaticis, & Chianis nre Confessioni addictis, praesertim simplicioribus.

Collennitatib. tn temperatis ex arbitrio Consistorii vel Ministerii, Carpz. 2. def. Eccl. 383. & 384.

Nisi pertinaces sint in errore & seducant alios, ib.

2. Ampl.

Nec occisis in via publica reptis. Carpz. l. 2. def. 375.

Vel aliis inopinata morte pereuntib. V. Gravam. Statuum Imp. Noribergae exhib. ap. Hortl. 1. C. Bes. cap. 51. grav. 75. q. in edit. Conring. c. gravamen 89. Concil. Lateran. Ac. 1139. Barm. Calvis.

6. Ampl.

Multo minus his, q. suspecti tm de falsa Religione, Carpz. 2. def. 384. 6.

3. Ampl.

Nec HOSTI. Ex. XXIII. 4. Matth. V. 43. Carpz. def. 381. n. 4.

7. Ampl.

Lantes sine baptismo decedentes, si in sex utex, Aschen. XV. §. 7.

4. Ampl.

Nec inopinata & infelici morte abrepti, sine sua culpa: ut bimulus fune sese suffocans, Carpz. def. 381.

*

Kurtzgesagt e Navis pfuly zgen pulvin pyrio immittere, ne hostibe dedat, Eph. Er. 1668. p. 33.

1. Exceptiones autorgeyges

ga p homicida: k ut alii deterreang. Carpz. def. 376. c. 10. C. Hzy. de hom. car. q. et. mort. p. 722. T. 3. Coc. Bracey. l. c. 34. Nec ex oblata remissi, Cam. Instit. c. 17. i. f.

Exceptis declarand & Moly sepeliendi: Vlt. cadaver à carnifice & fenestras dejicig.

2. sub lomy limine zieht in loch infamen & patibulo ~~affix~~ pprium pficiung.

3. Val saltem zi cemiterium in loch pro carcerem humang.

Carpz. l. def. 376, 11.

Et. Jure Rom. liberum nie sepulturd iur hoc, q dungzeit Exceptis Exceptionibus Exceptis Exceptio limitag ~~dicta~~ Exceptio k ng trungis ad hoc Exceptis Exceptionibus Exceptis Exceptio limitag ~~dicta~~ Exceptio k ng trungis ad hoc ti accusatis pfiterent, k q hoc, Tacit. Ann. VI. 29.

Exceptis Exceptionibus Exceptis Exceptio limitag ~~dicta~~ Exceptio k ng trungis ad hoc

Forma & modus Exequiis.

Ubi quoq; de Loco.

HONESTA &c, f. honorifica, & absoluta, ritibus & ceremonijs in loco separato & cœmiterium, & in illud ad parietes in angulo gld. pagis.

TANINA vel HUMANA, gldo carnifex denortui cadaver efficit, & in loco inculto terræ infert. Carpz. lr. def. cit. 382, 1.

1026 (Art. Sec. XV. repet.)

Christij concedij sepultura HONESTA.

Ex. T. gldo ritu & ceremonia solennes adhibend.
Ex. gldo eas adhiberi permittend, licet ob defectu pœn. nihil sit adhibend.
3. gldo locu longe cadaver in fossa vestibulo, & a Crucifixo. Carpz. def. cit. 375, l. 2.

RITUS communiores.

COMITATUS VICINUS regnij, Jure div. Alg. XV. §. 2. n. 14. in prior. edit. hoc tit. Carpz. def. cit. 374, 375. & 631.
& Suevia. regn. Carp. def. cit. 374, 375. & 631.
Carc. Tol. 7. c. 2.
Exc. Exeq. pasi, ubi in crastino cujusq; Alg. 15, d. 2. §.

Gen. art. XV.

Defuncti funerij gloriosi sint, mit einer Predigt offentlich vorbracht V. Tol. Alg.
& pulsu altarij & oblationis datis Carpz. Cæremon. c. 3. nec relictæ pallij, Catholic. c. 12.
Deducti ad Cœmiterium & Viros, Civis, Alg. Mannb. Confessarius & Ignominiosa genitalia, Carpz. Cæm. t. 6. § 1.

& cautionibus sacris, ad vicinum intermissa.

Precij, nothig ag. Gentes u. stabe, ex recti ord. Ecclie nachi attig. vel stylo temp. Ecclie introducte, & Canon. Regio & debito ritu in Ecclesiarum Ecclesiis p. V. Clemen. Alg. Christ. & Pragat. Stat. orient. Alg. & Wratt. d. 31. 1667. [illegible]

Caranz. l. 43. V. Carc. Tol. 3. c. 15. & 35. de Liturgia funerali Ord. Cath. t. Alg. Rituali p. 30. Alg. XV. §. 5. missa & oratio Cantate c. 29. C. Cath. 3. c. 7. §. fin. Cath. t. #. Mannsby.

& nothig Lute & Catabole

Pastor, Curio, & ec pro vicino interq, obtinia ire tenetur Cultrum sales, Alg. XV. §. 4. Def. Cæm. l. 4. ti.

Tacite Comparij, ea tm in loco, ubi mortuus, verlautbaren, die acta Exequiarum, l. Alg. §. 2.
Exc. Personæ illustres.

Quia Cœmiterium & Exequiæ destinat.

*

[illegible]

Julius Cæsar abit novelly scriptor Italy, ordinary Pisani, in Synopsi Italicæ, Cap. de usu Ritus Moralis. p. n. 92. sch: Man soll dem Todten abschaft alle Ceremonien, nimm mit in Grab, sonst es wahre superstitiosa [illegible] sind, welche abgöttisch v. wider Christlich sol wird abgeschafft in Glockenläuten, in Klag v. Leichen, in große Procession mit in Grab, in Fackelschein, in Grab Singen soll in langer dann 12 stund; den Leich Schatz, v. dannoch soll man in einfach Gottesacker verborgen werd: es wird Thorheit in Singen in Grab singen, es ist Eitelkeit in Glocken, in große Pracht in Grab singen, in Klag Leichen, v. sehr Grab Leichen, in Fackelschein, in Trauungen, nichts v. sehr Grab Leichen, in Fackelschein ist.

Amor.

Ad inhonestam ō devenit

Nisi cōa cognitā: ut de impiēte ejus constet, q sepeliendus j ejusq gdie & sal

Carpz. def. Eut. 378, 4. 5. l. 2.

& examinatā familiā defuncti, ib. n. 15.

In CONSITORIO. De foro Competente:

Vel qdoq à MINISTERIO, qt. ad ordinem in Eūta spectat,

Carpz. d. def. 378, 6. 7.

Sine qua cognitiē defunctus, d q dubitat sepultura, ō sepeliendus à suis,

Carpz. ib. n. 8.

Excipiunt

Cadavera Reos maleficos, in custodia defunctos q sine cāl cognie

II. Exc.

PESTE defuncti loco separato, & in sepulcra bene profunda sunt inferenda.

daß sie ihre Inficirte, auch nicht mehr auf den Kirchhof, noch in ihre Kirchen, sondern den bey ihnen geschlagenen orte hinfüro begraben, denselbigen auch wie sich gebührt, verwahren u. bewachen sollen.

Carpz. 2:394.

TEMPVS sepeliendi. 1028

Reg.

Mortui non ante 12.am horam sepeliendi.

Art. gen. XV.

Jure Rom. d. ante IX. diem. Ritt. ad Lib. XII.

Exc.

Pestis tempe maturanda sepultura.

Carpz. 2: 394, 11.

N. R.

Horis iis ducenda funera, qb. scholares à
lectionib. ō impediunt, Aug. XV. §. 6.
à XII. ad I. vel III. ad IV. Decr. hm. t. 6. §. 2.

Exhumad vel sepulcri apertura

fieri ō debet sine licentia Episcopi,
etsi sepulcrum fuerit alienum,
Bertach. Repert. sepult.
Conc. Tol. IV. c. 45.

Fieri a. solet trib. casib. Bertach. ib.

Injuste sepultus, ernat, V. Hel. Lamprid. in Commod. fi.

si sepultus usurarius manifestus,

Vel Excomunicatus publice.

Vel Interdictus nominatim, ō v. si
tempe interdicti sepultus.

Superimpositus in sepulcro alieno, Conc. Mantisc. 2. c. 17. C. Antisid. c. 15.

Injuste g. effossus Formosus Papa à Sergio Anti-
Papa, Luitpr. l. 1. c. 8.

Accensio cereorum ad ingetandos manes,
itemque vigiliae mulierum prohibitae in cemeteriis
c. 34. & 35. Conc. Elib.

Servi sepulchris defunctorum deputati,
Conc. Paris. 1. c. 7.

1030

TRANSLATIO sepultorum prohibita,
seu autoritate publica,
Carpz. 2: 386, 10.
Forner. 3 Rer. Quot. 6.
Conc. Mogunt. c. 51.

Apotheosis. Canisius. V. Chemn. Ex. C. Trid. P. 3. p. 394. & P. 4. p. 2.

Sepulturæ, & de appellabilis pestis, Carpz. 2: 395.

Mar Martyres receptio.

Jus hoc & penes Gall. Entum Indeg. c. 60. Conc. Elib. Johann. I. recepti, Carpz. p. 298.

De gloria defunctor. Homer. od. XI. p. 315/322, 14, & ego Eroicae, p. 312. incensis cereis, c. 34. Conc. Eliber.

Imper. abstinent de sala destinata spectac. Frankf. ad Oder. Tit. c. 8.

Recipiunt & Idola privata ante defunctos, & omittunt, l. c. 60. Conc. Elib.

Falsi Martyres, c. 34. Conc. Laod.

Cassiod. lib. 2 var. c. 40 ria post mortem. Ly. thra mortem, in ista vita pene gestus homng imitatis sentientis desideria mentis contribuns depict & gogo hic agis, strongly aiy spore mentis spectes aiy in una communi sedia detineri, hoc tempore inter [illegible] Can. Chemn. Ex. C. Trid. P. 3. p. 94. Laud. 67. Decr. dis. c. 31. Ursatores opinio ego dira [illegible] irrepsit, V. Chemnit. Ex. C. Trid. P. 3. p. 1

Mehyr sepulturæ honorandæ, c. 2. Conc. Carth. 4. V. 3 & Ferii. Chem. Ex. C. Trid. P. 4. p. 122 Carpz. p. 103.

Reliqua circumducta, Conc. Bracar. 3. c. 5. Conc. Nic. 2. Car. p. 513. honorandæ, quas pium ea gemiuare, ib. p. 536. V. Conc. Lateran. c. 61. Franc. III. Ly. X. l. 3. Conc. Trid. Sess. 25. Chem. ib. P. 4.

Cleantela & mercari sanctor. Patronor, jam 5 sæculo VI. in Francia, coept. Clodovei R. recepta, Lehn. Chr. Fris. l. 3. c. 2. Carpz. p. 333. 513. pro Reliquis Patris Carol. Nic. 2. imo Latinis versus, & honorem s. reverentiam imaginum & statuarum, gratiis gravissimis ejusdem, si notitiam vexerunt, p. 536. Conc. Trid. Sess. 25. Decr. de S. Imag. V. Chemnit. Ex. C. Trid. P. 4. p. 73 p. 84 p.

Exequiæ defunctis & Litury. Funebr. Christ. pia affectibus gd. et. plendi voluptas. Elim memoriæ ejus, prem animum dolemus, augesc dolor pleyus solatio & dolenti. Ambros.

Ornamenta defunctorum, V. LL. XII. Tabb.

Reg.

Corpa defunctorum regis ō induta vestib. sed fasciis tramodo linteis &c. q. nuda humanda. V. fol. Cpcl.

Rad. ; à Iure Divino. Job. 1, 21. Eccl. 5, 14. 1. Tim. 6, 7.

Matt. 27, 59. Mr. 15, 46. Luc. 23, 51. Joh. 11, 44.

Carpz. 2: 392, 1.

Martyres dalmaticâ aut Colobio, Caranz. p. 42.

Exc.

Honoratiores vestib. induunt.

c. adhuc. 2. ii. t. auth. & ns. pall.

A Fab. Ration. ad l. 14. §. 6. d. t. relig.

Carpz. l. def. 392, 9. 1214.

Sacerdotes it. V. Zimmerm. M. 2, 8.

2. Reg.

Coronae quoque rite adhibentur, in signum victoriae de Mundo & Carne.

Carpz. ib. 392, 3.

Amarantinae senibus, V. Ll. Amarant.

3. Reg.

UNGUENTA recte adhibentur. ad avertend. fœtorem & putrefactionem.

Gen. XX. 2. Par. 16, 14.

l. 14. 37 §. 4. d. t. relig.

Vigiliae pro mortuis ōd. sepultis, V. Chemnit. Ex. C. Trid. t. Turgat. p. 244.

Excubiae Funeris sine vanitatib. exercendae, c. 5. Conc. Arelat. III.

Osculum mortuis dare prohibitum Conc. Artisid. c. 12.

Reg.

CENOTAPHIA, Vexilla, Lapides, & al[illegible] monumenta Honoratioribus recta & e[illegible] more majorum erigunt.

Carpz. 2: 392.

Ea q̃c. in loco publico posita, inde absq; [illegible] dered. illius, cujus honori suspensa, & familiae [illegible] moveri nequeunt, q̃a in honorem familiae p[illegible] illius: & proin amovens injuriam tenet, [illegible] l. si statua. d. de Inj. Paris. Vol. 3. Cons. 149. 13. in terminis amotorum subsellium gentilitiorum [illegible] id. defendit.

Reg.

ORNAMENTA concessa sunt p more [illegible] loci.

Lim.

1. Modica tn.

2. ne cum ipsis corporib. condunt.
l. 14. §. 5. d. de relig.
l. servo. 113. §. 5. d. de leg. 1.
l. 40. §. 2. d. de aur. leg.

Sublim.

Condunt tn quidem cum Honoratiorib.

Carpz. 2: 392. fi.

Seneca, Codices, sine Funeris solenni, supremis suis consulens, Tac. Ann. XV. 64.

Distributio cibi & potus, ap. Judaeos & Graecos, Tob. 4, 18. Sir. 30, 19. Baruch 6, 26. Jer. 16, 7. Deut. 26, 14. Nicolai de Pane p. 66.

Mortuis cibos offerendi mos condemnat Concil. Turon. 2. c. 16.

Sumtus funebres Cloli ex rectigali decanorum s. officinarum, L. 4. C. de SS. Eccl. & ib. me.

M. Ant. Cil. sumtu publico vulgaria funera justis efferri, I. Capit. 3. ex. p. 41.

SUMTUS magni & inutiles, ut circa Fas[illegible] prohibentur, Algem. XV. §. pen.

permittunt tn Parentib. liberis, & famulis defun[illegible] fasciae & vestes lugubres dari, Volcard. d. 61. t. 18.

Coena ~~ad~~ Convivalis prohibet, nisi inter Nobiles, & [illegible] sint Peregrini, Volcard. t. 18. §. ult. pen.

Honorarium debet Pastori & Custodi [illegible] Vet. c. 3. Conc. Vasens. XXVI. Carpz. 1: 112. 113. [illegible] Panni Funebres, Vid. 5 de Salario & Accident[illegible]

Reg.

Pretium certum solvit aerario Ecclesiae pro loco sepulturae,

Ex consuetudine generali, Carpz. 2: 391, 15. & Decis. 289, 13. 14.

V. D. Reuschneri disp. de simonia, d. 4. lit. K. secus. Vet. cap. 3. Conc. Vasens. Conc. Tribur. c. 26.

1. Amps.

Non modo in Templo, sed & in Coemiterio.

D. Carpz. ib.

2. Non modo pro singulis sepulchris: sed & pro sepultura haereditaria.

D. ibid.

§. in p. Sepulturae autochiris p.
Ad Sugint. i. Inspect.

PP. Euch wird bereits von Unserm p. berich-
tet worden seyn, welchergestallt sich d.
ohnlengsten selbst in einen Brunnen ge-
stürtzet v. ersäuffet, Ob Wir
nun wol über solchen fall Uns m.
wenig betrübt, Dieweil aber
aus seinem vita anteacta zu ersehen
daß er sonsten ein unstreffl: Leben ge-
führt, sein Ambt treulich bewaltet,
niemand geärgert, fleißig gebetet,
seine Sünde gebeichtet, v. d. heil:
Nachtmahl kurtz vor diesem leidig
falle genossen, d. excess auch nur ex
melancholia, darzu er iedzeit ge-
neigt gewesen, herrühret, Als
halten Wir nicht dafür, daß er sich
hierdurch einer Geistl: Sepultur sollte
belustig gemacht haben, /: begehren Gesinnen /
demnach p. JW: bey dem Pfarrer zu C. Vicin.
die Verfügung thun, damit obbemeldte

zwar zur erd. Christl. gebrauch ne[illegible]
bestattet, darbey aber ein besonder[illegible]
uf d. gleich fall gerichteter Leich[illegible]
mit gebührend Warnung v. Ver[illegible]
mahnung gehalten werd. möge. p

it. ad Effect. referentem:

11. Wir haben deinen unth. Ber: NN. betr. [illegible]
lesen hören, v. Uns darüber nicht [illegible]
nig betrübt, Obwol nun hier
nechst die Eingepfarrten (Unterth:) sich d. uf[illegible]
hebung v. Herausziehung des todten [illegible]
pers verweigert, Dieweil a[illegible]
d. gleich facti nicht anrüchtig, [illegible]
auch besage d. copeil: beyfüge d. gew[illegible]
beerdigung halber Pr: Verord: ge[illegible]
Als begehren p. AW: dich in eigener pers[illegible]
nebl. Richter v. Schöppen nacher N. begeb[illegible]
v. die Herausserziehung des Körpers
durch die innwohner daselbst be[illegible]
ten lassen, auch diejenige, so sich dessen
weigern, hierzu ernstl. anhalten. p

sp. Liebstet.

Ministri Sepulturae,

Vespillo, Todtengräber, talis constituendus et in singulis, vel aliquot conjunctis pagis, praesertim Pestis tempore, Schen. XV. §. 8. V. Fr. de Amaya l. 2. Obs. c. 13.

Poenitentes p. c. 81. C. Carth. 4.

Lecticarii, Decani in Urbe Cholii, V. L. 4. C. de SS. Eccl. & ibi me.

In defectu vespillorum, subditi possunt cogi, Trenning de Jur. Mortuor. c. 4.

Acta ex Const. Lips. 1663.

Wir haben aus eurem und des Raths eingeschickten bericht vernommen, wie daß N. den 17. tag sich in seiner pr. erhenket, daher ihr weg d. Sepultur Unsere information gebeten,

Weil dann daraus zu vernehmen, daß dieser klägliche fall aus einer langwirig melancholey herrühret, er auch sonsten bey seinem leben sich christlich gehalten; So wollen wir geschehen lassen, daß er bey so beschaffenen sachen, mit einem ehrl. begräbnis, iedoch nur mit d. halben Schule v. halben Geleute, auf Gottesacker, an einen abgelegenen ort, begraben: die Leichenpredigt aber zur vigilanz wird die sicherheit v. unmäßige traurigkeit eingerichtet werden möge. Möchten

Weil auch d. Rath zu wissen begehret, durch wenn d. Cörper soll abgenommen werden, als wollet ihr Ihnen vermelden, daß solches nicht von d. Scharff-

richter, sondern von iemand und
in d geheim geschehen solle.

II. Excipiunt Rei in custodia mortui.
in terrorem aliorum:
bey morgen od. abend mit fleißigen, d. Lärmen durch
d. Scharffrichter hinaus über d. Galg bringen, u.
daselbst begraben lassen.
Carpz. l. 2. def. Cal. 379.

Limitatio &
restrictio ad hos Reos, qui crimen inculpati
confessi, vel ejus convicti.
Excipiunt 9.
Nond. confessi aut Convicti; die werden
1. gebührlich zu erden bestattet.
2. an d. ort da er gefühlt worden, ohne cere-
monien.
3. mit einer Klacken leuten, auf d. Kirchhoff
bey, u. an eine seite begraben. ~~[illegible]~~
Würde u. künfftig wird des Verstorbenen
Verhaltens so viel, daß er zu andern
Christen in den geleit billich o. zu legen
gewesen, wie zu recht, zu sehen aus geführt
werden, auf solchen fallen ferner zu erkennen.
Carpz. def. Cal. 380.

III. Excipiunt ab honesta sepultura
in TORNEAMENTIS ILLICITIS, vel PUGNA cum
BESTIIS pereuntes, ob solam spem lucri,
c. 1. x. de torneam.
Carpz. def. Eut. 381. n. 8. l. 2.

IV. EXCOMMUNICATI,
General. Art. XI.
ab oi sepult. Innoc. III. l. 3. Ep. 129.

V. Contemtores sacrae Cenae,
arg. dicti Art. Gen. XI.
Carpz. l. 2. def. Eut. 382.

VI. Suspensi in patibulo
relinquunt de morib. Germaniae,
nisi permissu Principis sepultura gedat
V. Coll. Arg. de Cadaver. ~~punit~~ damnat.
Carpz. 1. Cr. Crim. 137.

Secus Concil. Wormat. c. 10. ubi sepult. gedit.

VII.
Catechum. o baptizati. V. 5 et Bapt.

Mahomedanis & Gentilib.

ō denegata sepultura, neq̄d. in loco sacro, si ꝑtā publicā, ūt Legati, exptm in Hollandia ap. Meteran.

l. 23. p. 165. ad 1602.

Tartarorum Legatus Amstelodami M. Maio, (1673) mortuus, sepultus fuit in Cœmeterio Judæorum duob. milliarib. ab urbe.

Operae ad sepulturam exaedif. Patrono & dno jdis.

Nobilis, dnus Idictis & Patronus Ecclae exigit operas parochianorum subditorum ad extruendum sepulcrum in loco Ecclae, ~~qua~~ subditi detrectant operas. quaeritur quid juris? Spectatim An jure & vi Patronatus possit exigere?

p. Aff.

Juris Patronatus effectus est honor sepulturae in Ecclia patronata. Steph. de Idict. 4:13.

p. Neg.

Operae tamen ad sepulturam faciendam non veniunt illi jure, sed conventione tacita aut expressa.

An jure Idictis & adhaerente jure Operarum, Baudienstes zu Rittergut.

p. Neg.

qa hae operae a praestandis dispensae, praestandae porro odiosae, nec extendendae, praesertimque incompetentae nec unquam praestitae, Richt. Consil. 365. Vol. 2. ibi Praej. Jen.

Rx. ex J. Rom. sed Feudali haec decid. est a. pars feudi ejusm.

p. Aff.

qa Constitutio de operis rust. Bauführung extendenda auf alle zu den Rittersitz gehörig Gebäude, auf das Ritter. V. Behausung und V. Bauch gehörig Decis. Elect. 33.

Atq sepulcrum heredit. est pars naturae feudi Nobilis, & vis sepulturae non tam jure Patron. sed jure feudi etiam venit, qa vis Patron. habet jure feudi, ut pars rei feudalis, & quaeqter et. vis sepulcri habet jure feudi & ut pars ejus.

st illud, referunt. Sup quos Brocardy Monachy.
ik nota, inqt, q̄ ante speluncam Dñi sepulcri ē
a crypta, essūd. magnitudinis & figure, solopa,
te tarmedio à priori segregata: & ad hanc primo
ceadis. Deinde p̄ ostium in medii parietis veny
speluncam Dñi sepulcri. Et ostium illud fuit
sum, q̄do mulieres, tempe resurrectionis Dñice
ebant, Qs nobis revolvet lapidem ab ostio mo
menti. n Cryptam dixit, q̄l Judei foveam aut
fam. Locus in quo lacet corpus jacentis, מערה, spelunca
is. Locus Pagnini & Vatabli כוך Magris Hebraea dr.
. Beins. Et. S. in Joh. c. 19. p. 522. c. 30. Orientales post
sultura gleba ac terram sepulcro ingerebat
tum Vade in pacem pronunciabant. Reverti
rnum, glebam cum gramine exulsam, cum solebant
rmula, Memento pulverem nos, à tergo
ebant.
rectissime Judaeorum fuit, ut cibi & potus ponerentur ad sepulturam
& in solatium defunctorum & superstitum panitum, quos pre
e petebant, & tum comitabantur: nim. unde ipsi aliquid do
ber & dare vita migrarent. Vide Tob. 4, 18. Panem tuū
rum tuum luge sepulturam justis & pijs fac. Ἔκχεον τοὺς
τοὺς ἄρτους σου ἐπὶ τὸν τάφον τῶν δικαίων, ἵνα ἀπὸ τῶν ἁμαρτωλῶν μὴ
ergo, crudelis mos Gentilium, quem Christianus religio emendavit
hil. cibum ac potum apponite defunctis & simul exclamate
ἐκ τῶν νεκρῶν ἄρτους σου καὶ οἶνον, ἐπὶ τὸν τάφον τῶν δικαίων
are. Graeca ex: ἄφρων ὁ θεὸς, φάγε σὺ καὶ πίε σὺ ἐπὶ τῶν
ἐνθάδε. Dixerunt rem fine. Judaei panibus, Gen
nis apposuerunt, q̄l Drus. eund. putat, ad illud Ezech. 30,
ἐπὶ τὰ βεβηλώματα τῶν εἰδώλων σου ἐπὶ τοῖς
Graecis ritu targis. Q. Jerem: Baruch 6, 26. & Nicol. de
XVI. 7. distributa tabitis & petum Deut. XXVI. 14. sane p. 66.
fodia: Verumtamen Dominus Hylato, Gypto servi & libertina & me,
mente morari jubebant, & accusat lucernis, V. Tarn. R. 2. 3: 29.

Tumulos Sanctorũ martyr forma aliquomodo apparet ... Rom. ... tores. XII. 100. Complector tumulum, cæsimat ... spatio, ... sepeliendo, ... cui ... Liud, ... sepelitore, saxum pectore. k. H. Ub. 533. ... matâ erigebant imagines, ingẽ. depictæ erant Pausias. Prou. ... H. IV. 123. r.

Cadaueri tumulato ... de sepulchris Sanctorum ... Imppr. V. Franc. ... Tit. ...

† Illa ... hoc scripsit. Etha. referas, qb. quum ... liceret pulvere alig. ... id obtinere, locoplena sepulturæ habere, si mag. terra ... ser ipsum officiũ ... conaretur. unde Prov. ... Cæsar Augus. ... exegis: D. Gualt. ad h. l. Horat. vid. & ... ult.

V. Ol. Matth. Mon. 2. p. 296.

4. Si gs corpori insepulto occurrisset, illud terrâ ... Gen. bas. Elian. l. 5. c. 14. Νόμος ἐστὶ τοῖς Ἀθηναίοις, ὃν ἀν ... τύχῃ σωρεύσαι ἀνθρώπου πτῶμα ... Ast tu nanta vaga ne parce mal... arenæ Osseis, ... inhumato. Particulam dare ... Vid. Simonidem ap. V. Ill. l. ... c. ... Ἐστὶ γὰρ ἐν ... ἐσθλὸν ... existimatur illajores: ... Ἐστὶ γὰρ ἐν ... Χεῖρας ἐπ' ... ad officiũ ... Gen. XXII. 12. Judæi in rupe, ut plurimum excisa mortuos ponere ... Hellenistæ ... vocare soleat. In sepulcr. fossa & spelunca, erant. Ideò Magri Hebræi, ... in sepulcro, pulveris. ψαμάθος, mentionem ... ad fossam ad referend. ē. nisi cum de tota terra ... spelunca a. d. è terra, ipse è petra fuis excavata ... ἅρμα, ὃ ἐκ pulvere aut arena sepeliebant. ... ἅρμα spelunca loco fossæ, gemina fuisse vid. ... videl. Oratem illam Abrahami, & gemina. ... sacris dr, fuisse arbitror. Cum ... fossam ... ad speluncam: in spelunca ... jacebat. Vale etiam hoc tempe. sepulcr. ... Orcialis fabricatum ... Dominico ... v. Hor. Lib. 191. Suidas in 2. Adv. ... 70.

ceteria Constantinopoli tres ꝛ urbem Greci, Turce, &
ri singuli sua seorsim sine muro aut septo. Greci duo
eteria ꝛ. Unum ap. Pagum ℳ Exocellio dictum: ꝛ
one urbis, ad sinum Ceratinum: in quo et. Peregrini &
ibi humari: Italy sua peculiaria in cameterio loca
ula familiæ: gb. locis muri circumdati ꝛ. & ig eis
ig ꝛ, cui sepa cum epitaphiis imponunt. Alter ca
ericum ꝛ oppid. Perame. Mortui Græci ꝛ
cognati mortui alicuius ipsi exequias conficiunt cele
rat, magnis sumtib. In ea celebrãe magnis sumtib.
gros segmina & varia gen res pictas, cum vino cocto
te sacrarium eã copiã affernas: ut ob. q ꝛ in templo
ficere pias. Calogeri & Presbyteri, ad ea sacra greci
ies cum paucis scholasticis canunt: multipliciq; cereis
nãe utentes. Diaconq; preces & suffitum adhibebis
e oblatas facit: potens, ut alia defunct in pace quiescat.
e cantionil. & Chor. factis, preib. & suffitib. finitis: legu,
ãa illa (ꝛ. amygdala, una pulse, & ebebe & alia delicia)
n varia gen pisa: conjice singulis distribuenda. Postea sa
lis las pira. Hec ℳ donum portare, & in templo come,
re (ã plerisq; fit) licet. Alte circumponat alij, cum pa
lis argenteis satis capacib. gnes, singulis plenas gros ꝛ
ri exhibeat. Da in signum mutue dilectionis, subsidiu
ꝛ, oct sod. cibo & potu tuos. Anse dare communia,
re, hi collãd eleemosynas: ubi singulis dej partionla
ais, q. sua lingua Ψαχειν Apostoli vocant. Allat. Crusius
hist. Eccl. Constant. tractat. p. 203 V. Busbeq. Epist. p. 22.
rtus solemnis Tertia & Nona & Quadragesima. Tertia, q. mo
die ꝛ immutas agnitione facies amicã Vel q. Chs tertio
e resurrexit. Nona, q. consedit totum corpq; discipuli, ꝛ
Vel q. post 8 dies rursus apparuit. Quadragesima, q. 40
ig corpt. Vel q. Chs totidem dies egit ꝛ. Sed.
Prodigiosa, Lusig. Melusina, Hospitalis, Forn. 2. c. 16. Vesine.
Agricultura veterum, v. Ch. Alex. Geor. l. 1. p. 12. Hor. Epod. Vesine.
De origine & jure legatorum v. Grot. l. 2. c. 19. de jure
Pacis & Belli Forn. 2. c. 3. 6.
Cenotaphia, Loca religiosa, v. Lips. Gent. Parergi l. 2. c. 16.

3. Lactant. Jubet religio, ut magorū mortuis tubā, [illegible]
a. tuba caveros? Modo hāc Phrygij. Stat. Cum Phrygia
cornua grave mugit adunco tibia, cui teneros
deducere manes Lege Phrygūm moesta
tudinis originem hanc arbitror ululatus. Somn. Scip. 2
& credebant eas, post corpis vincula ad dulcedi
lud originem, i. e. ad cælū ipsum redire.
ornamenti per quos illustres cadavera olim decorabantur; vestib
suis, ac ornamenta & corpid. ydeoq; V. Rer. Covy. 1. xvii
R. R. 3. 18. Lucil. 2. Aff. 4. p. 190.
Hostes cæsi sepulti ab Hebr. M. V. Ch. Matth. Mon. 3. p. 19. [illegible]

Sepultura Pythagoræ, in magni folij olea & populi; Plut. [illegible]
mus. 2. l. 4. p. 178
Hebræi Reges & nob. & singulares eas combussere, V. Horn. Iulg. 193
Ignis sepelire, impijs Magis habebat, Lucil. 4. mun.
Hebræi mortuos prius crearent tracta cerussa, & Reges
spretudine barbarâ, in sterquiliis defoderunt.

Mortuis cupit, rudes & crudos, & coronis ornatos. V. Matthæ. Mon.
Thesaurū simul sepulti. Forn. R. R. 3. 18.
Ord in marmore sepulchrali. mœnia turgo burg, Matt. Par.
1. 3. p. 117. cypr. loco Reg. Sard. (xiii. p. 319. 20.
Sepulchra & violata V. Matth. Mon. 2. p. 255. Forn. R. R. 3.

Sepulchy Belli, V. Matth. Mon. 1. p. 30.
Semiramidis p. 40.
Sardanapali, p. 50.
Alexandri 178.
Cyri 194. Horn. Iulg. 193.
Darij, Horn. Iulg. 195. Forn. R. R. 3. 18.
Salomonis, & gradiens, per cuncta fuit Judeis, Horn. Iulg. 193.
Darii, Horn. Iulg. 313.
Manuha Sec. 7 Horn. f. 354. V. Matt. Alb. 250.
Cuneus de Reg. Hebr. c. 7. l. 1. p. 41. & Rabb. refert, Hieroglyphis dum
sepulchri, Davidis & Sollom. vasa & vasa: & multi a Reg. tur
Davidis & de Palatio Reg. Ab. & David. Sal. Lamech, 1. 2. 2. 10. & ab
sepulchri. Reg. et. plurimi fuerit hospes, vide Josephum 2. 2. xv. 1
p. 35. Mariette v. Thomas tur sepulti, Stow. Ann. Reg. 3
origin. pul. Lubio 3 urbe fuit, & Lucij (Gild. regni Cantij) & Appij

[illegible] de Jur. Man. l. 2. c. 7.

[illegible] funebris est mortui hominis adspectu, agnitione, ac contactu,
[illegible] funestae aditu, aut funeris prosecutione [illegible] contagio.
[illegible] homines [illegible] sed res ipsas puras quae funeri inservirent,
[illegible]iebat. Purgatione quidem tollebatur, quae omnis aut per aquam fiebat,
[illegible] per ignem, aut per aërem[b]. His autem tribus pallatio omnis resolvebatur,
[illegible] quidem, si res postulabat quibusdam solemnibus sacris.
[illegible] purgationis [illegible] illud prosequamur, quod ad funestam famili-
[illegible] pertinet, quod per ignem fiebat aut aquam. Per aquam a sacerdote
[illegible] adspersione aquae puras funus prosequentes circumferebat. Virg. 6. Aen.
[illegible] Pontificale verb. est, quod fugit lustrare, circumeundo
[illegible], περιαγνίζειν, περιμάσσειν, ut Turnebus observa-
[illegible] l. 9. Sexto c. 15. Adspersio lauri fiebat, olivae ramo
[illegible] dixit, [illegible] Augustum, ut divinatus putat, quia nata laurus
[illegible] in palatio eo die quo Augustus natus est, quia triumphantes
[illegible]. Quare lauro ad officium lugubre pertinere noluit
[illegible]. Sed ex Masurio et Sabino[c] laurus in triumphis adhi-
[illegible] est primum, quod suffimentum et purgatio caedis hostium, adeoque
[illegible] usibus pollui lauro oleamve fas est, ut ne propitiandis
[illegible] numinibus, ex his altaria accendi aereae debeant.
[illegible] ergo et olea purgationibus et suffimentis pariter adhibebantur,
[illegible] sacerdos aqua pura eos circumferebat, qui funeri operam dedissent.

b. Serv. l. 2 Georg.

l. 1. Regum.

c. Plin. l. 15. c. 30.

[illegible] agnorum

d. l. 3. met. Ab hoc verbi circumferaneae hostiae Apuleio dicta
Tand. inqt, perratis platteis oibus, & in mod. eorum hostiis
circumforaneis expiant. Lego hostiis circumferaneis
ap. Scriptorem Africanum, in fingendis nominibus audacem
e Apolog. l. illas ipsas lustrales hostias voces.[e] Frustra n. circumferaneae
hostiae ad expiationem notarent, cum hostia fere
circumforaneis emi soleret. Nova q. d. hoc vox de
sed plura ejusm. nova verba in Apuleio ut in aliis
Africanis jam canescunt.

Funestae familiae alio modo purgabant suffitionibus
quam thure sulphure, Cretica cupressu quam Baty, melanthio
nigro & verbena constabant. Thuesn. ut in sacrificiis, sic
mum in funeribus locum obtinuit. Ab hoc felix Arabia
lat, ait Plin. l. 12. c. 14. falsa & ingrata cognoscitur quam hoc
ceptum superis ferat, cum plura ex eo Inferis debeat.
b. Plin. l. 35. c. 15. Sulphur tamen quoque locum in religionibus ad expiandas suffitiones
Nam ut dixi fanus prosecuti redeuntes ignem supergrediebantur
c. Fest. in Verb. aqua. ad sursi, q. genus purgationis vocabant suffitionem, [illegible]
d. Gloss. Vet. quam ad ignem vagi non extendit statim, sed ad domesticum locum,
quo purgabat igni & aqua, qua his duobus vitae humanae maxime gen.
ap. Non. in Verb. puriter. Hinc puriter facere dixerunt Veteres, Nemius virgine spiritu

...re me volo punter facere, ipse atque aqua volo hunc
...ipse.
...ffitionibus herba Sabina, quae Creticam Cupressum
...t, ex thure a multis assumebat. Saepius melampodio
...gro domos suffitebant purgabantque spargentes cum
...ecatione solenni.[f] Haec religiosius legebat primum n.
...um gladio circumscribebant; deinde quae succisurus erat orum
...labat et precabat, ut id liceret sibi diis concedentibus facere,
...servabatque aquilae volatus; ferè n. secantibus inveniebat, et si ipse
...volasset mortuus illo ad quem succidisset, augurium fuit.
...lenâ quoque domus purgabat Antipyra. hic ritus fuit, ut
...bra i. purgamenta omnia in profluentem abjicerent nec respi-
...rent, quae pariter Virgilius tangit Eccl. 8.

Fer cineres Amarylli foras, rivoque fluenti
Transque caput jace, ne respexeris.

...s aliae aliis februi gratiae purgabant, ut tubae quibus tenus
...terebat, aes sigulis aquâ lustratae sunt, quae genus sacrificii
...bilustrium vocabat. At vestis illa quae habuit Θ. K.
...ne mortuo[h] nunquam lustrata est, quae funesta semper erat, illaque
...i Deus suorum sacris uti non liceret, nec ad alios usus, quod
...ne destinata erat potuit transferri.

f. Plin. l. 34. c. 17.

g. Plin. l. 26. c. 5.

h. de hac vos l. 1. de Vet. jur. Pontif. c. 29

sufficiebat decimo fiebat die, à quo denicales feriae dictae
quae finis fuerunt funestae familiae, quae inter privatas numerantur
Festus (in Verb. denicales) Denicales inde dictos putat, quod Graeci
νεκυν mortuum dicebant. M. Tullius (l. 2. de leg.) à
scribit appellatus, cujus locum corruptum restituit olim
~~Amarus~~ Amarus Ranconetus. Hujus tamen emendationi
neque omnino accedo, neque plane ab eo dissentio. Nec n.
illique quod denicales feriae à nece derivari possint
c. Priscian. l. 9. Nam propr. necatus ferro, nectus, alia vi peremptus dicitur,
necem à Graeco nobilis trahamus ex Festi sententia (in
necem) Probabilius est denicales ferias à denarii
l. 5. de lingua Lat. numero eo dictas, nisi cum Varrone dicamus, multa
ex aliud nunc ostendere, quam aliud ante significant.

Moriturí. Prisco more in Populo Deus recepit, ut Parentes morituri filijs suis, Principes [illegible] extrema qd. monita relinquerent. Moses Deut. [illegible] Jacob, Gen. 49. Josue c. ult. Samuel 1. R. XII. [illegible] Matthatias 1. Mac. 2. quem morem Thy imitari [illegible] luit Joh. 14. 15. & 16. / Gerh. in Gen. 49. p. 86[illegible]
V. Chr. Matth. mon. 4. p. 364.

Moribundi [illegible] irrequietandi. Eo n. fieri solet, ut diutius [illegible] vitam & mortem majore pati vdanz agonem. Exempla [illegible] bina memorabat Patrui uxor, [illegible] rei eam vdz [illegible] DES vindicta ades diffidentes adeo [illegible], & [illegible] Deum jure suo ac honore fraudare [illegible] verez.

Mortuos evocare ab Ulysse facta, Od. XI. p. 312.

Mortua Mater agnoscit Ulyssem, bibens sanguinem sacrificii [illegible] mortui, Od. XI. p. 318. 322.

Mortuos gloriosos, Od. XI. p. [illegible]

4046

Gutherius l. 1. de Iure Manium cap. 19.

...ssus a plebejis luctibus remota potentiq. januas in luctu comita,
...funestamq. domum indicabat, ne quis Pontifex per ignoram
...gressus polluerit.[a] Haec qd. arbor lachrimis et luctibus consecrata est, a. Serv. 3. Ex.
...et Diti Patri, qui semel caesa renasci nesciat.[b] Cupressum itaq. b. Serv. 8. Eclog. Plin. l. 16. c. 33.
...quentem meritò dicere possemus, ut pinus loquentes Virgilii Damon.
...de illis pluribus loq. peritoq. est usq. ad aures obgannire.
...ebri arbore ornata domo et producto corpore, honestiq. exequae per a. l. 4. et 6. de Ling. lat.
...conem indici solebant. Indictionis fratrum ex Varrone et Festo in Ebro Quis.
...ulgaris jam est. Ollus Quis letho datus est, ad exequas ~~quoddam~~
...ubus est quomodo ire, jam tempus est, ollus ex aedibus efferes.
...qd. dictis temporibus, nec uno eodemq. momento partum est.
...mum n. funus indicebat.[c] Ollus Quis letho datus est, quod in omni
...ere factum, sed indictino Plin. Deinde exequas tempus signabat.
...exequas quibus eras quomod. Tertio cum cadaver efferres, praeco
...tum exequas quibus est quomod. ire, jam tempus est, ollus ex aedibus
...efferes. Haec fuerunt praeconis in funeris conclamationis.
...nclamare n. proprium praeconis ubique fuit, qui est praedicere. Plautus in mercat.
Conclamitare urbe tota et praedicere.
...ne et auctiones bonorum a praecone conclamatae, cujus vestigia in Plautus
...fixit nobis in ~~Mech~~ Menech
M. Scitin qd ego nos rogo?
M. Su. Qd? M. mihi ut praeconium dabis. M. Su. dabis.

[illegible]

1. Sam. 6. ad n. in

De auctionis proclamatione haec adjecimus, quae mortuos fere [illegible]
sub indicendo indictivum funus dictum[a]. in aliis funeribus [illegible]
[illegible] amici sine indictione prodibant ad exequias[b]. ad quas testamenta
plerique invitabant. Si tibi, ait Valerius lib. 2. fidei [illegible]
missus l. si tibi D. de leg. 3., et ei qui ex tribus liberis meis in [illegible]
meum venerit, centum aureos legavero, et minuere in [illegible]
Ita legatum, si nemo venerit. Haec ipsa de re Maecianus
Illa conditio si ad exequias mei venerit, nisi post mortem [illegible]
[illegible] [illegible]. Quibus [illegible] tantum funeris sui omnibus [illegible] [illegible]
concupisceret quoque maxima frequentia efferri. Quae et ad [illegible]
memoriam commendand. ipsi tumulo inscripserunt.

L. Caecilius L. L. Surus
Natus Mense Majo
Hora noctis 6.
Die mercurii
Vix ann. 6. dies 33.
Mortuus est 3. Kal. Julias
hora 10.
Elatus est hora IV.
frequentia maxima.

Memoria v. altior hominum [illegible] animis insidebat, quae a scelestis [illegible]
Poetarumque ingeniis sacrabat. Hi sua carmina in magna [illegible]
corona recitabant, et portae scripta praefigebant, ut [illegible]

a. Varr. l. 5. de L. L.
b. Terent. in Andr.

l. conditionum 91. D. de condit. et demonstr.

1047

...carum. Ille: Um Eclogia monumentum ~~signatum~~ significant velut
ad portam? Uno ove, cui plurimum consentiant gentes, populi primari,
...fuisse viri. Quod de Calatino scriptum est. Hinc perspicuum
Eclogia ad portam dum cadaver collocatum erat, et frequentes
ad exequias convenirent, a Poëtis et Rhetoribus recitari solita aut ipsi
portae affixa, quae a praetereuntibus legerent, posteaque in defuncti honorem
vulgarent. Unde Eclogiarii dicti sunt, de quo id Tullius: de quo
...tibi, custodies igitur ut soles, sed notent Eclogarii, quo salvius bonos
auditores nactus in gravio duntaxat legat. Optime ~~Bosius~~ Bosius
Eclogarios illigit, qui ex libro qui recitabat, ... τάχος excipi-
bant, quae maxime observatu digna videbantur, quae pro suis postea vendita-
rent. Eclogae sunt quae inter legend. aliquis in suum usum delegi-
...decerpit ut sunt praecipua librorum capita. Hinc poëmata quae imi-
tantur, aliquis industriam secuti, eclogae propr. appellant.
Eclogia igitur sunt carmina celebrandae memoriae composita, quae Octa-
via Augusti soror, aliosque studiosos honores ad Marcelli gloriam rege-
...sterit, intemperantia doloris[b], qui nullis carminibus ab illius animo
...melli potuit. Hoc genus Eclogii uni Laetorio Fritico lethale
...it, qui cum celebri carmine Germanici suprema deflevisset[c], pecu-
...nia donatus a Caesare, aegro druso aliud composuit, quod si extinctus fuerit
...majore praemio vulgaret. Hoc cum pro nanilo quentiam multis illustribus
feminis perlegisset, reus paratus est ultimumque illi supplicium indictum, nec

a lib. 16. ad Attic. ep. 2.

II. Sam. XVIII.

b. Senec. de Consol. ad Martiam.

c. Tacit. l. 3. Annal.

rana à Scelestis, dicta à maleficiis secreta sit. Dignum
Tiberii temporibus exemplum, quibus ingenii aut famae magnitudo
tis exitio fuit. At magnificum Prisci Eulogium ad virtutis
fixum manebit, immortalemque Tiberii invidiam, dum latinis
sincerus honor permanserit, ubique concitabit.
Eulogium quoque pro Epitaphio dictum est, quale fuit Augusti,
cum defunctum Drusum pro concione laudasset, Eulogium
a. Suetonius in Claudio c. 1. lo ejus exitibus à se compositis inscribi pessit. Existimat Jos.
l. 3. Poet. c. 122. liger ἐπικήδιον corpori dd. sepulcra asserto, ἐπιτάφ
ad ~~locum~~ tumulum ipsum pori, quod nos commodiore loco
ponimus.

II. Sam. XIX.

Funere proprio polluta habebatur Jure Pontif. familia, in qua fuerat defunctus.

[illegible]
De Indis Cricens.

2. Disputat. in Vellej.

1049

De Jure & Inspectione Ecclesiastica circa Educationem & Institutionem Juventutis.

Hoc Jus, uti & sequens circa Moribundos utique pertinet ad Jura Ecclesiastica & Officium Sacerdotum, ex gratiarum Curae animarum.

cf. Bos. de Scandal. p. 54. 55.
ubi praeclarus locus e Chrysostomo.

Huc et pertinet causa denegatae alimentationis, nutrariae, imo & lactationis maternae propter causam,

Vid. eund. Bos. p. 66.

diss. in Ephem. Gall.

1050

De Cura Pauperum & Mendicor.

De Jure et Cura circa Infirmos & Aegros: Moribundos & ad mortem condemnatos.

[illegible]sitatem Aegrotorum & Moribundorum [illegible]ferat et ad Liturgiam, eamque [illegible]ivatam s. domesticam, ita in [illegible]t. Gen. actib. Liturgiae proxi[illegible] [illegible] subjicit Art. de Visitatione hac. [illegible]iter quoque in Forma Precum Ecclesiae [illegible] Liturgico Ecclesiae Genevensis p. 36.

[illegible] v. Cura Mgrtus circa Infirmos [illegible], eat. infra tractatus de Jure [illegible] in [illegible] Xenodoch. Nosocom.

Reg.

Jus est atque necessitas, ut Pastor aegrotos, afflictos, Melancholicos & Lugentes Parochianos visitet, consoletur, sed & egenis de naturis ex Fisco vel eleemosynis prospiciat.

Conc. Aurel. V. c. 7. 8. Jacob. ult. XIV. ubi Agen. XIV. oleum est organum sa[illegible] Agen. Genev. p. 36. 38. [illegible] Miraculosae, et. hos, qui sunt in Nosocomiis, eo. mr. VI. 15.

Laudat [illegible] Paulus I. Papa, Caranz. p. 511.

Limit.

Sermone ad aegrotos utatur brevi & rotundo, d. Ag. XIV.

Ampl. 1.

Jus est, & necessitas incumbit Parocho, ut et. irrequisitus visitet aegrotum, mit dem er des Kranken Seelen Seeligkeit zu gut etwas zu reden, quem de salute aeterna monere opus est.

d. Ag. XIV. fi.

Cf. Conc. Moguntin. II. c. 10. ap. Car. p. 545.

2.

Et. Medicis Principis, ante [illegible] aegrotum ad Confess. peccatorum prosondere, c. 13. X. de Poenit.

Conc. Lateran. c. 22.

Medico Judaeo an uti liceat? N. V. Mallr. Judaism. P. 2. c. 5. p. 1439.

Viaticum p reconciliat & impositio manu privata, 2. p Eucharistia. 3. p baptismo, Bosquet. ad Innoc. 3. l. 1. Ep. 149.

Ivo Carnotensis Episc. ad Goffrid. Vindocin. Abb. l. 2. Ep. 20. inter epistolas Goffridi, unctionem esse sacram, & ppra ō repetend. ex Aug. & Amb. vult pbare. add. Goffridi opusc. 18. Sirmondus ad d. Ep. 19. notat: In ea videns sententia fuisse Goffr. & Ivo, ut nullus Ecclesiae Sacramentum iterari posse existimarint. cum ex Theologiae placitis ea solum repeti nequeant, quae Characterem imprimunt: Baptismus nimirum, Confirmatio, & Ordo. Quo fit ut extremam unctionem, quia ex eo numero non est, iterare liceat, non solum in diversis morbis, verum etiam in uno eodem, quandocunq morbus ex intervallo ita recrudescit, ut vitae novum sit discrimen." Et mox ad verba: publicae paenitentiae est sacramentum:) Futile est argumentum, Quî n. dici potest unctio infirmorum ad publicam paenitentiam pertinere, cum publice olim paenitentibus, ut Innocentius Papa docuit, permitti non soleret? Quare verum sane est, quod Aug. & Ambros. affirmant, publicam paenitentiam non iterari. Sed hoc ad rem nihil facit.

R. 11.

Pro Infirmis Preces Publicae & fundendae

Jacob. V. 14. 15.

Innoc. 1. Epist. 1. ad Decent. c. 8. (Car. 19) ubi & de Extrema unctione, q̄ sit Sacra Paenitentibus ō impertiend.

V. Conc. Florent. p. 654

p Sacram Extr. Unctis valetudo recuperata, Calis

V. Ga. Konig Vindic. Sacr. II. Chemnit. Ex. Trid. T. 2. p. 390 sqq. Ephem. Erud. Ann. 1669. p. 2

1052

Pestes infectos q juvant, inr Martyres
ee collocandos, e q statuit inr
Pontificios, V. Ephem. 1667. p. 73.

Ad mortem ꝯdemnatos
ꝯsolenꝫ Parochi.

Exc.
Ad locum, ubi inr ficiendꝫ Reꝫ, Clerici ꝺ
accedant, Conc. Mantisc. 2. c. 19.

Moribundos ō ēe ingetandos. Eo n. fieri, ut dicitur q. medii iūr vitam & mortem, majorem pati videntur agonem. Egpta tipsiæ bina memorabat D. Petrui J. Schiltri uxor. Cujus rei cāa vtq singularis DEI vindicta ādus diffidentes adeo dies & præposteram sogytu, quæ deum, jure suo ac honore fraudare ō vereq.

MORITURI Parentes liberis, Principes subditis, extrema qd. MONITA relinquere soliti. Moses deut. 31. Jacob Gen. 49. Josue c. ult. Samuel 1. R. 12. Tobias c. 3. Matthathias 1. M. 2. quem morem thy observavit Joh. 14.-16. V. Ch. Matth. Mon. 4. p. 364.

Von Gottes Gnaden Wir Bernhard Herzog zu Sachsen/ Jülich/ Cleve und Berg/ Landgraf in Thüringen/ Marggraf zu Weissen/ Gefürsteter Graf zu Henneberg/ Graf zu der Marck und Ravensberg/ Herr zu Ravenstein/ ꝛc.

Thun hiermit kund Männiglichen/ Nachdem die Ehe GOttes Ordnung/ ein heiliges hohes Werck/ und die höchste Verbündnis zwischen den Menschen ist; Als soll diese Verpflichtung in der Furcht GOttes/ mit grossem Bedacht und zeitigem Rath/ aufrichtig/ ohne Gefehrde und Betrug/ angefangen und fürgenommen werden; Derohalben die Ehestiftungen in Unsern Landen / auf vorgehende Werbung/ mit Zuziehung beyderseits nechsten Freunde / oder sonsten zum wenigsten zweyer Ehrlicher Personen / dem Eheſtand zu Ehren/ und im Fall der Noth/ die Ehe-Versprechung dadurch/ wie recht/ zu erweisen/ geschehen; Hingegen die heimliche Verlöbnis/ daraus grosser Unrath/ schwere Meineyde/ unordentliche Vermischung/ und andere Unrichtigkeit zu entstehen pfleget/ gänzlich verboten seyn. Do nun Klage und Zuspruch auf die Ehe erhoben/ aber Beklagter in Mangelung angeregten Beweiß ledig erkant/ sol unser Consistorium den Klagenden Theil nicht allein in die Unkosten/ sondern auch in eine willkührliche Straffe/ wegen Übertretung dieses Mandats/ nach Gelegenheit verurtheilen: Wann auch gleich beyde Theile sich darzu bekenneten/ aber die eheliche Zusage nicht vollnziehen wolten/ sol das heimliche Ehegelöbnis so fern unbündig seyn/ biß sie solches durch öffentlich Gelübdnis/ vor ehrlichen Leuten freywillig wiederholen und bestetigen/ und gleichwol umb ihrer Verfahrung willen/ nicht ungestraft bleiben. Im Fall aber Klägern/ neben Anziehung der Ehe/ zugleich auf die Schwächung oder Schwängerung Zuspruch anstellete/ deren Beklagter keines geständig/ iedoch Klägern solche Umstand anzeigen und bescheinen wird/ daraus ein Verdacht zu schöpffen/ so sol/ nach Befindung und Ermässigung/ ein oder der ander Theil mit etlicher Tage Gefängnis/ die Warheit zu berichten/ angehalten/ oder durch andere ernste Verordnung gegen dieselbe verfahren werden. Derohalben Weibes- und Mannes-Personen sich vor Schand/ Schaden und Schimpf wol fürzusehen/ und die Weibs-Personen zur fleischlichen Unzucht/ in Hoffnung der Ehe/ oder Ansehung vertrösteter und zugesagter Heyrath/ welche hernachmals verleugnet/ und in Mangelung gnugsamen Beweises oft dahin gestellet/ und GOTT dem Hertzenkündiger befohlen werden muß/ nicht bewegen lassen/ sondern die bey ihnen Freyen fürgeben/ zu ihren Eltern/ Vormund/ Anverwandte und Freunde/ zu Ehlicher Werbung weisen sollen. Weil nun der Ehestand/ wie gemeldet/ eine Göttliche Zusammenfügung ist/ GOttes Wille aber/ so wol die natürliche/ als beschriebene Rechte/ allen schuldigen Gehorsam und Ehrerbietung der Kinder gegen die Eltern erfordern/ bey welchen sie Hülf und Rath suchen/ und ohne derselben Wissen und Willen sich ihnen nicht entziehen/ noch in diesem höchsten Band mit grosser Undanckbarkeit/ Verachtung/ auch Hertzeleid und Betrübniß der Eltern/ aber mit ihrem Unheil/ Verderb und Schaden/ gegen andere sich verpflichten sollen; Als ist unser ernster Befehl und Meinung/ daß niemand in unserm Fürstenthum und Landen/ so in seiner Eltern Gewalt und Versorgung ist/ sich heimlicher weise Ehelich versprechen/ sondern jedes Kind/ Sohn oder Tochter/ mit Wissen/ Rath und Bewilligung seiner Eltern verheyrathen sol. Würde aber iemand deme zu wider handeln/ so sol die Manns-Person mit einer Geld-Buß beleget/ oder do solche unvermüglich/ mit Gefängnis gestraffet/ die Weibs-Person aber auf ein Jahr zu keiner Gevatterschafft noch Hochzeit erbeten und gelassen werden/ auch solche Ehegelöb nichtig/ unbündig und krafftloß seyn/ wann gleich die Eltern ihres Dissens keine andere Ursachen anzeigen/ als daß die Kinder/ welche ihre vollständige Jahre noch nicht erreichet/ ohn ihr Wissen und Willen/ sich zu verehlichen angemasset; Da aber die Kinder zu ihren vollständigen Jahren kommen/ denen ehrliche und bequeme Heyrathen vorständen/ deswegen die Eltern kindlich ersuchet/ dieselbe aber ihre Bewilligung zu thun/ unbillich verweigerten/ damit sie keine Ehesteur/ oder was sonsten verglichen/ geben dürfften/ sondern der Kinder an Gesindes statt zu ihrer Haußhaltung länger gebrauchen können/ sollen zwar die Kinder vor sich die Heyrath nicht schliessen/ sie mögen aber den Handel ihren Seelsorgern bescheidentlich zu erkennen geben/ welche die Eltern aus Göttlichem Wort/ ihres Amts und Gewissens der Gebühr erinnern/ und wo solches nicht verfangen wolte/ fürder an gehörige Ort bringen/ darauf unsere Verordnete des Consistorii der Eltern Amt und Statt auf sich nehmen/ und hierinnen/ was billich und recht erkennen sollen. Würden dann deren Eltern/ nach deme sie der Kinder heimlichen Versprechens Bericht und Wissenschafft empfangen/ ihnen solche Heyrath nicht mißfallen/ oder entgegen seyn lassen/ sollen nichts destoweniger die Kinder ihren Unfug erkennen/ den Eltern abbitten/ desgleichen das heimliche Verlöbnis nichtig/ und erst auf der Eltern Erklärung und Bewilligung eine Verlöbnis seyn/ aber die blosse Wissenschafft/ oder ungefährliche/ weitläuffige/ unbedächtige Reden/ sollen zu Behauptung des Consens, wenn hernach die Eltern re integrâ solches fechten/ nicht gelten/ welches nicht allein Göttlicher Ordnung gemäß/ sondern auch den Kindern/ daß sie eine rechtige/ wolbedächtige Einwilligung erlangen/ im Gewissen sicherer. Wolten auch die Eltern der Kinder heimliche Verlobung öffentlich nicht fechten/ sondern liessen ihr Recht fallen/ sollen die Kinder ihre Überfahrung/ indem sie ihre Eltern beleidiget/ und verächtlich hindangesetzet/ erkennen/ und auf die erfolgende Nachlassung oder indult, eine beständige Ehe geachtet werden. Es sollen aber die Eltern/ wann sie zu Verhütung Weitläufftigkeit sich ihres Rechtens nicht gebrauchen/ den Kindern zu Hülffe/ oder Aussteuer nicht verbunden seyn. Gleicher gestalt es zu halten/ wann die jenige/ so sich heimlich verlobet/ über beschehene Erinnerung und Verwarnung/ von einander nicht lassen wollen/ und die Eltern hetten ihrer Verweigerung erhebliche Ursachen/ liessen aber endlichen zu Fürkommung andern Unraths/ geschehen/ daß die Ehe ihren Fortgang erreichen möge. Würden dann diejenige/ welche sich heimlich verlobet/ zusammen kriechen/ und sich fleischlich vermischen/ sollen dieselbe nicht allein mit Gefängnis/ oder auch härter gestraffet/ sondern auch in Unsern Landen mit wesentlicher Wohnung nicht geduldet / und ihnen keine öffentliche Hochzeit/ oder hochzeitliche Freude verstattet werden; Hierüber die Eltern nicht schuldig seyn/ solchen ungehorsamen Kindern einig Heyrath-Gut oder Ausfertigung zu geben/ noch in ihren letzten Willen/ mehr als die Legitimam zu verschaffen/ auch sie/ gestalten Sachen nach/ gänzlich zu enterben Macht haben. Die jenigen Personen/ deren Eltern verstorben/ sollen sich mit deren Vormündern/ oder wo die nicht vorhanden/ mit ihrer nechsten Bluts-Freund Vorwissen und Rath verheyrathen; Inmassen die Vormunder/ allerhand Verdacht zu verhüten/ und unziemliches Fürnehmen abzuwenden/ ihre Pfleg-Söhne und Töchter/ in Gegenwart und mit Zuziehung zum wenigsten zweyer nechst angewandten Freunde/ oder in deren Manglung/ anderer zweyer ehrlichen Männer/ verloben sollen. Alle die/ so zu heimlicher Ehe-Verpflichtung und Koplerey geholffen/ Rath und That gegeben/ sollen unnachläß- und härtiglich gestraffet/ aber die beständige Ehegelöbnissen mit dem Kirchgang förderlich vollzogen/ und die Copulation, ohne sonderbahre Verhinderung und Ehehafften/ über ein viertel- oder halbes Jahr- sonderlich auf den Dörffern/ zu Verhütung ärgerlichen Nachlauffens/ und unordentlicher Vermischung/ nicht verschoben werden; Indeme Pfarrer und Schultheisen gute Aufsicht haben/ und da solchem alles nicht nachgegangen/ an die Verordnete iedes Orts berichten sollen. Weiln auch bißhero vielfaltig/ sonderlich auf den Dörffern/ Klag einkommen/ daß bey dem Landesverderblichen Kriegswesen/ wie auch zu Pest-Zeiten/ wenn ein Ehegatt von dem andern verstirbt/ der ander Theil mit Hindansetzung aller schuldigen pietät und Erbarkeit/ Trauer und condolentz, seines verstorbenen Ehegatten allzufrüe vergisset/ und Göttlichen und natürlichen Rechten zu wider/ öftmals in wenig Monaten anderweit in Heyrath sich einlässet. Als sol hinfort/ Vermög unser Christlichen Kirchen-Ordnung/ eine Manns-Person/ nach Absterben seines Eheweibes/ nicht ehe/ dann nach Verfliessung eines halben/ einem Eheweibe aber nach Absterben ihres Ehemannes nicht ehe/ dann nach Verfliessung eines gantzen Jahrs/ sich anderweit zu verheyrathen erlaubet seyn. Damit sich auch niemand mit Unwissenheit zu beheiffen/ so soll diese Verordnung des Jahrs zweymal von der Cantzel abgelesen/ das Volck durch die Pfarrer zum Gehorsam vermahnet/ und daß Hausväter ihre Kinder und Gesinde unterrichten/ und ihnen solches schärffen/ erinnert werden. Daran geschicht Unsere zuverlässige Meinung. Zu Urkund haben Wir diese Ordnung mit Unserm Fürstlichen Secret bekräfftigen lassen. Geben Jena/ den achten Tag des Máy-Monats/ im Jahr nach Christi JEsu/ unsers einigen Erlösers und Seligmachers Geburt/ Ein tausend sechs hundert siebenzig und fünff.

Sanchez de Matrimon. l. 7. d. 80.
~~[illegible]~~
Perer. in Gen. T. 3. c. 16, 19.
Henriquez T. 1. c. 12, 12.
~~Dachaus. ad decal. 14, 3. k. 19, 5.~~
Amel. Cas. Consc. 35.
Mystri Gamolog.
Gerh. L. Theol.
Dunte Cas. Consc.
~~Balthasar~~. C. Cons.
~~[illegible]~~.
~~[illegible]~~
Durand. Abulens. in Mt.
Cajet.
de Turre Cremata; decretis.
Ferd. de Castro Palao. op. moral.
~~Bellarm. de Mat.~~
~~[illegible]~~.
Richt. Ap. mon.

Species Facti.

Demnach Casus ein souverainer v. Regierender Herr Seiner anerbeten Land v. Leuthe, mit seiner Gemahlin, die Ihn in jahren übertrifft, eine unglückliche Ehe eine Zeithero, v. zwar aus diesen ursachen besessen, weil Sie nicht allein bald anfänglich von Ihm in statu virginitatis ~~[illegible]~~, nicht befunden ~~[illegible]~~, sondern auch Seiner bald überdrüssig worden, v. das debitum conjugale öfters denegirt, od. doch solche unbillige, unanständige, auch zu des Mariti v. Seines Staats ruin gereichende conditiones einzugehen Ihr solchergestalt gemöthiget hat, welche Sie sonsten zu erlangen sich nicht getrauet, über das auch Venere perversa des Mariti abutirt, ja gar denselben einstein insidias vitae struirt, v. etwas im Trunke beyzubringen vorhabens gewesen,

So ist Er, als ein noch junger frischer Herr dergleichen Ungemach länger zu erdulden nicht gemeint, sondern per divortium sich von derselben zu scheiden vorhabens gewesen, hat inmittelst aber auf eine adel. Dame seine Liebe geworffen, derselben auch jurato zu dregen unterschiedenen mahlen versprochen, von Seiner itzig Gemahlin sich zu scheiden, v.

Sich mit dieser Ehelich copuliren u. trauen
zu lassen, indessen aber sich zu ihr ge-
halten u. einen Tochter mit ihr gezeuget.
Nun ist zwar das anfangs abgesehene
Divortium durch des Caji, langmüthige dissimulation
des von d. Gemahlin verursachten Verdrusses
u. per tacitam condonationem unterblieben
Zumahl die obangeregten facta u. ur-
sachen ad divortium, nicht acta & pro-
tata, sondern durch beyder theile Conscienz u. Ge-
wissen darzuthun waren, welches aber
sich so wenig als jenes füglich u. ohn
abbruch hoher Reputation thun lassen
will; Es urgirt aber nichts desto
mind. die despondirte Dame die so hoch
u. theuer eydlich versprochene Ehelichs
u. Priesterl. Copulation, doch dergestalt
nicht daß sie bey Lebzeiten d. ersten Ge-
mahlin dem Herrn ferner ehelich beyzu-
wohnen verlangte, sondern damit sie
durch dieses Mittel, weil kein anders
sonsten zu ersinnen, ihrer Ehren restitution
wieder erlangen mögte, sich im übrig
erbietende, immittelst auf ihre Güter
od. gar in ein Kloster sich zu begeben,
u. continentiam, inmassen sie solche bey
sich befände, inzwischen zu halten, so
Entstehet dannhero diese wichtige Frage:

weil sie vermehrt Uhralt bedenckhs u. [illegible]
[illegible] gutes gewiltet

Gestallt dann auch Cajus sich mit [illegible]
salvo priore matrimonio, u. zu beruhigung
seines Gewissens, weg des geleisteten Eyd[illegible]
zum wenigsten zur linken hand trauen
lassen, gesonnen.

Ob

Es nicht, ungeachtet, die Polygami sonst in
Geist- u. Weltl. rechten regulariter verboten,
dennoch in disem passu dispensirt, u. mit
d. Copulation zu tranquillirung der Gewissen
u. restitution der Ehren, verfahren werden
könne?

Rat. dub. 1. Bey welcher sehr schweren frage keineswegs
verneint werden kann, daß die Polygamie

Polygamia
Justum. (1) Jure Civ. & Canon. sowol in des Casi Hoch-
löbl. verfahren Landesconstitutionen bey Lebens-
straffe verboten, u. vor unzulässlich auch

Deum. (2) Jure Divino, u. Leverab in Novo Testamento
gehalten wird, per dictum Salvatoris Matth.
XIX. & Marc. X. Erunt duo in carnem unam
ita, ut quicunq; repudiaverit uxorem suam,
& aliam duxerit, is committat adulterium.
& S. Pauli 1. Cor. VII. Maritus proprii corporis
jus non habet, sed uxor. Ne fraudetis vos in-
vicem, nisi siquid ex consensu. Dahero
dann ansehen nach erscheint, daß, da auch
gleich die Polygamie und superinductio alterius
foeminae in rechten nachgelassen wäre,
so würde doch nothwendig des ersten Ge-
mahls consens u. freye einwilligung hier-
unter erfordert, als die ein Jus quae-
situm in corpus mariti erlangt, welches
ihr dann invitae nicht entzogen werden könnte.

Dannenhero ferner (3) folget, daß weil, E
die Polygamia nicht nur in Welt- u. Land- scandalosa
übl: ~~[illegible]~~ sondern auch in Göttl. Rechten ver-
boten, sowol die anmaßung dergleichen
Copulation der Kirchen u. Unterthanen k
sehr ärgerlich seyn würde, als auch gantz
u. gar keine dispensation contra o. dispensa-
bilis.
Jus divinum statt finden mögte.

2. Aus welchen allen auch dieses erschei- 2.
net, daß das angeführte Jurament Jusj. de re
divortio & dimenda alia, adeoque de illicita:
de polygamia, als de re illicita, un-
treffig u. Cajus dasselbige zu halten E.
keines weges gebunden sey, so wenig invalid.
als David, da er den Nabal umb-
zubringen, ein Eyd gethan hatte, 1. Sam.
25. V. Cau. 22. q. 4. cap. 18. X. de jurej.
c. 58. de R. J. in 6. H. Grot. de J. P. & B. 2: 13, 6. 7.
Allerdings nun kein perjurium indem
geschehen, daß man das zugleich eydlich
versprochene divortium nicht lassen vor
sich gehen, also und vielweniger ist
ein gewissen einiges perjurii halber
sich zu machen, über der nicht haltung
der promittirten Polygami, dieweil
doch das Divortium per suam natu-
ram & ex justa causa licitum ist, die
Polygamie aber ~~[illegible]~~ omni jure pro-
hibita u. also sua natura illicita.

Der

3. Restitutio honoris non nisi per medium licitum.

Derowegen dann auch durch dergleichen medium illicitum die restitutio honoris zu recht nicht verrichtet werden mag, sondern denen sonst bekannten rechten nach, auch dißfalls nachgegangen, v. nach Gelegenheit v. Stande dieser person, nechst constituirung d. alimenten pro infante, auch ein gewisser dos verordnet v. dadurch die restitutio so viel ihr dergleichen fall möglich ist, zu werck gerichtet werden muß. Wiewol nun diese v. dergleichen rationes mehr v. weiter auch angeführet werden mögten, auch beeden interessenten solche bereits zur genüge zu gemüthe geführet worden, so wolle doch solche denen gemüthern v. gewissen noch keine satisfaction thun, denn so viel 1. das verbot der Polygamie in Gottes rechten anlanget, so ist gewiß v. unstreitig, daß Gott der Herr dieselbe d. kirchen altes Testaments nachgelassen, v. expresse nichts verboten; daraus dann als bald dieses à posteriori sicher zu schließen, daß die Polygamia Juri divino Naturali, & immutabili nicht zuwider sey, dann als welches à determinatione numeri foeminarum praescindiret v. Legi Positivae dieselbe überlesset, H. Grot. J. B. & P. 2: 5, 8. Hulsman. Brev. C. 11, 8.

R. Dec.

1. Polygamia non est Jus div. Nat.

Kommt also die præjudicialgræstion dahin, ob
in dem Neu Testament von dessen Fundatore
Unserm Herrn u. Heilande Jesu Christo die
Polygamia per legem novam positivam inter-
diciret u. verboten worden? welches ge-
melter Grotius zwar affirmiret, sed sine
stringentibus satis rationibus, daher auch
dessen Meynung von andern dd. verworffen,
hingegen aber dieses ~~[illegible]~~ gleichwol von ~~[illegible]~~ sus-
tiniret wird, daß Gott der Herr die Mono-
gamiam in natura adhuc integra per legem
Positivam promulgiret, hernach post lapsum
~~darinnen~~ dispensiret u. die polygami tole-
riret, bis Christus veterem legem positivam
wieder so introduciret u. zu halten geboten
hatte. † Hulsm. Brev. C. 21. §. 8. Denn sey
nun wie ihm wolle, so beruhet die gantze
sache vornehmlich darauf, ob die Polygamia
à Christo, u. seinen Aposteln Mycit.
prohibiret sey? † welche frage
dann nicht besser als ex inspectione analysi ipsius
textuum erörtert werden mag. Nun
ist alsbald ex prima inspectione beider locorum
des Matth. u. Marci offenbahr, daß da-
selbst nicht de polygamia simultanea,
sondern de divortio u. polygamia successiva
gehandelt u. gelehrt wird, inmassen die
præstion von den Pharisæis de divortio pro-
poniret wird, obs licitum sey? darauf
antw-

Neg. ij. S. div.
Positiv.
N. T.

† Daher auch das Concil. Trident. Sess. 24. c. 2.
Si quis dixerit, licere Christianis plures simul
habere uxores, & hoc nulla lege divinâ esse
prohibitum, anathema sit. Conf.

† Den obschon lex divina Positiva Nova adhuc integra
dißfalls gesetzt wäre, so würde doch solche
Lex Positiva nicht Carnalem sed nud. spectat. [illegible]
wesen so ist sie neue promulgiret worden.

Mt. 19.

Dist. 28
Status
integre
&
post lapsū

an hoc sit de fide q̄ matrimoniū sit indissolubile, dispēsatiue
quoad vtrūq; statum nature integre & primitue
institutionis, & inter statum presentem nature
corrupte & duritiā cordis contaminate.

Dem ersten stutzt sich die diuortium zwischen
personen, welche in dieser ehe wonen, Exempel
der H. Apostel P. Peter also gesprochen Jemand
sein weib verstosse, vrsach, dieser sie ihrer
willkür nach stosse, ist kein ander
ursach, sondern wenn sie selbst de facto
verstosse, P. ein theil einander verwerffen,
beginge der theil ein adulterium, eben der
vrsach, weil das vinculum matrimonii durch
ihre selbsgegebene angenommene ehe
nicht zerbrochen were. Weil aber hie die
menschliche natur nicht der sündenfall
gesetzet, sie den statum per legem naturæ
primum die obersten gesetzes were.
Solle dise alle verstellet ganz klar, das
den vnseren streitig zeuge, die ehe dieser
intendirt, sondern sie diese matrimonia ein
Ehe nicht gelten wird, in dieser regel
nicht dispensirt noch erlaubt wird. dann
das allein verbotten wird, das diejenige
so sich der ehe trennen, P. nicht ein
ander, ehe zu begehen, sie were vorhero
dise die vrsach, weil er das gebot Gottes

Desertion P. anfangs von einer andern person

Der 7 Capitel Sinnen der 1 Corinth. III. gottlosse meinung,
weil dieser red, da wer sich der ehe scheidet,
P. nimbt eine andere P. committirt einen ehebruch gegen Gott,
da sie recht sein sollen dispensirt haben will, dann
der die ehe stehen, sobald einer sich von ihr scheidt,
weil aber das buch ist, dieser theil diejenige
P. ist der red weil P. meinung, weil sie der ehe auf
den Cajetanus, sind katholischen ausleger worden, der selbst
[illegible] Meinung abdisputirt hat, gegen die Catholischen
[illegible] adhuc. ad Decal. d. 44. q. 3. nihil solidi est, ja dieselbe mit der ganzen Decretal. ratione d. Matth. Nec vos c. 7 Polygamia dicit matrimonium
[illegible] ergalem. Deus vir una & una fuerunt, saluo nihilo manente, de libris [illegible] prohibitis, una vir unius, & Paulus dic. Victorin. Exod. 20 18. 12.

V. Ds fürnemmen per legem Mayseiva, sondern
dorfür, dyselb pin ysp # [illegible] dem
auch die praxis primitiua Ecclie N. T.
solchs bestand d' heil Schrifft bystätigt
(excepti Sacerdotibus 1. Tim. 3, 2.) Vorbot,
inderm die Polygamia in diuino Vorbot,
sondern ir ostrauag V. in dem gewesen,
wie wir dann Ding Ste colligirt Clemait.
in Eccam. concil. vid. P. 3. de Calib. Sacerd.
in pr. + Hildebrand. de Nupt. Vet. Christ.
V. obgleich adelich Vätter V. Concilien eerung
Interpp. einig in dergleich Gesetzen dy
praecepti primitiua Ecclie V. posteriori tempy
Ecclie mancherley V. ; Aber eine nit gewe
perfection sonder wollen, Vo ist. dass solchs
dy andere V. Lehrer der Patriche V. dd.
Ecclie bewillt Verwerffen, V. dy gemelt
Clemaitis d. P. 3. C. 1. & 2. wol angezogen
worden, propter externam speciem Gaudii,
status & perfectionis quod prohibere, Hypo-
crisin vocari Epho, d Manichäi & Tatiani
suisse errorem. V. wie dann Hieronymi dass
Jhre Lehrer Gelübd die Ecclie longè perfectio
& praestior gewesen, also sagt Epiphanius
apud Euseb. 3: 32. wol recht, Ut verò &
Apostolorum chores & omnis illa ecclia, quae a
domino susceperat vitae vocis auditum,
de hac luce decessit, tum velut in tenebras
domum falsae istae impiae & error animas ex
Ubor illos exacte Mundi sanctae ad scribist
worden, quod natura in deterius mira potest
pit

S. Hieron. ad 1. Tim. 3. Ex Judäis erat Apply. Prin
thi Ecclie & religio Israel congregabat. Scibat leg
gesum. exempl. P. triarchae familiare popul
norerat, in multis uxorib. liberos spargere. pos
ja Sacerdotib. lupis licentia patebat arbitrium
praecipi ergo, ne caro [illegible] Ecclie sib. pri
[illegible] creat Sacerdotes. & Theodoret: olim Judae
& Judaei cum duchy, trichy & plurib. uxorib. pa
gebrauch lege matrimonii: Et nunc cum Ecclie
retorid gebieten duay simul uxores ducere
cu contentiny & pertiy rem habeat. Ecclie
auch auss Dispo d' vrsachen, dass die Poly
gamie in d Christen non ex lege aliqua
divina vel statuta, sed temporanea lex
abrogirt worden. Als aber nach temporis
Leonis 1. und also [illegible] in Spanien tolle
gewesen, V. in Concil. Toletan. 1. c. 17. ad
bevorab Vorbot worden. # V. Gesetzwaffnung
[illegible] Eccam. Conc. Trid. d. l. sagt:
Clemaitius Et ex eis ratio
est, disputat de digamia, o detere ca
scientiis laqueum injicis. Non n. et ex
& expressum sundern in sera. Summa
auch digamy dd. so d contrar opinion sy
stell gahn, dann sagen V. nun dann
dass die Polygamie nicht dem primis praec
ejus Juris Naturalis, sondern nur dy conclu
sibus ab eo jure deductis repugnirte, so de
Turre Cremata in c. dicit Sam. can. 32. q. 4.
Mensch. 2. de arbitr. jud. cas. 420, 20. con
dann former 2, 28. can. d. Thomas Aquinat, quod
qua actualis rem dictat, q. ex primis principiis legis na
derivata, o tot rem coactivam quod. Gregor. ab
nisi postquam lege divina & humana sancita fu. Quod dann
erklärt ex S. Augustin. lib. de Virginit. gemäss
statuig Jesus o fuit pietas, q plurimis feminis a parentu
jugum ea suadebat; cum e lasciviendi cau. sed gignendi be
reel, nu jnorem, qa eo tempore ea fiebant, nec q pagos, qui
Lege erat y libitis. Ehe aber auch nachfolgende nullig
Ecclie scripta prohibirt worden, wie solches Cajetan. wol anzeigt
V. dy Manichäi d. l. gar pfleget retentiri worden. Ps. Durand. 4: 33, 1.

sit, ad resistendum libidini, Conf. Aug. p.
23. Chemnit. l. 3. de Calib. & Virg. c. 8.
Dahero keine rechnung darauf zu machen,
daß in den letzten Zeiten eine grössere Voll-
kommenheit u. Heiligkeit ~~[illegible]~~, als in der
ersten Kirchen, erlangt, wegen deren weniger von Gott
dem Herrn geboten sey, sondern es folget
vielmehr auch heraus, daß man diese
mehr ursach, ~~[illegible]~~ diesen letzten Zeiten diejenigen
Remedia, so in der ersten Kirchen nicht ver-
boten gewesen, zu indulgiren, ut majora
mala dadurch zu evitiren. Welches
alles doch nicht zu dem ende angeführet
wird, als ob man die Jura Humana poly-
gamiam prohibentia reprobiren, u. durch-
gehends eine türckische od. wild ~~[illegible]~~ Polygami zu
introduciren approbiren wollte, sondern
zu weisen, daß ~~[illegible]~~
ein souverainer Herr ~~[illegible]~~ so bewandten
umbstanden an die Jura Humana u. Lan-
des Satzungen vor seine Person, ~~[illegible]~~ ~~[illegible]~~
u. so viel die Jura Ecclesiastica betrifft,
~~[illegible]~~ daß so heißer von der Kirchen dispensation
erlangen, auch solchergestalt ohnfehlbar
ärgerniß u. ohne böse consequenz
bey denen Unterthanen, mit ~~[illegible]~~ der an-
deren Gemahlin sich copuliren u. trauen lassen
möge.

dispensand. g. loco tit. Sarlij [illegible] ita fundat. [illegible]

aus Lege publica zur Ehe verbotten
worden, wie bekannt ist der Valentiniani
Orthodoxi Imp. Lex, und der Exempel
Christi † exempel V. der Römisch Kirch
verlangt dispensation, dorgestellt mag
sein / Ist lange nach der Christl Kirche der
Lehrsätzen die Polygamie zu strange probi-
ren klarer zu thun vermag. Bellarm.

V. ist in facto vorgeschützt juramt

2. R. dec.

1111

† V. Christi Ehe Leibs, Lebens, de
Ehen. l. 39. t. 1567. adhuc pro
rite dijudicari, nicht selig sie nicht
richtend. recht ē, ipsum tum ex hujusce
vocabulo usus sacri stille, ob cum vor
sobi uterez, stilla tobig ab adultera re
pet, vir aliez exst, sig rayig libidi
minime, obtendat, do ejg promissa
negotio cū Patrocl, communicatū, ge
stam unam exhibuerit, cujus
sotte adire aligst demitto, pro
ac modestig ē vocare verbum.

Promissio juramti de divortio ē illicita,

de segregenda alia ē re licita,

Christen mit Juramt verbotten, dass sie
Divortium Jure divino verbotten
sind, excepto stupro, sintemahl die Polygamie
sive divortio dem Verlassungsgrund Verbots,
auch in N. T. nie Uebung gewesen,
als — anfangend die Ehe sich abzuscheiden,
ganz dispensirt worden, † Also folgt dann
dass die 2. fundamental regulen V. ist in
ansehen, dass Volk zwar ob vim divor-
tium permittirt, [illegible] indessen, die
wahre major bonum morale impedirte,
quale ejus tolleratio uxoris etiam injuste
ac molestæ, ff. Grot. l. 2. ff. 8. & P. 13, 7.
V. dessen Casus wol V. Christi Stil,
der geliebt ist, und sein Gemahl Ehe nicht
nach wahlt: Anlangend aber die andern
membrum juramenti, die superinductionem
alterius conjugis, wird selbige in se drei
ex illicita non peccatum mortale ist,
obstante divino interdicto, Matthæ. d. C. 19, 8.
quale nullibi apparet, do folgt noch
mehr, dass geliebt gewiss Ehe adeliches
sey, V. geliebt sind sie wol mehr, wird
secundum veros Canones & eorum SS. Patrum
auch dijuncta juramenti de re à Deo ejus
per legem positivam prohibita geliebt werde,
da selbe 1775. V. anders ist Ehe nicht
Christen, also obstirt dem Josua Ehe Gott
Verbot nicht, dass Jahwe ihr Lieb Ehe schenke,

Ehe ē verand.

divinæ

Dieweil er aber gleichwol jurato solches pro-
mittirt hatte, ungeachtet die ignorantia facti
ihn excusiren können, hielte er solches nach zu
~~[illegible]~~ leben sich dennoch schuldig, Jos. 9.
can. 23. q. 4. cau. 22. ibi: atq; ideo etsi illi-
citum esset, quod juraverunt, tamen licite
servari debuit, quod juramento confirma-
runt. & postea: Est etiam id, quod juratur,
aliquando vitiosum, non naturâ sui, sed
ex causis extra venientibus: veluti cum ali-
quis post votum castitatis jurat alicui se ha-
biturum eam in conjugem. Conjugem namq;
habere, in seipso malum ō est: tamen huic
ex voto perniciosum est: hoc a. juramentum, etsi
illicitum sit, ō tn servari prohibet, ~~[illegible]~~ Wie
Vielmehr wird nun in praesenti casu, da nichts
per se illicitum promittirt worden; Ich halte
sagen, v. andern gestallt, wird dennoch das Gewissen nicht
wol beschaffiret werden können, ob ~~[illegible]~~
auch, ~~[illegible]~~ gesetzten falls, ~~[illegible]~~ ex textu Scrae
S. erwiesen werden könnte, daß die poly-
gamia per legem divinam Positivam, post lapsum, inter-
diciret worden wäre. Woraus endlich

Ad Ziegl. ad J. Can. p. 978.

Etsi de re ~~[illegible]~~ Lege Divina Posit. prohibita

3. v. dem 3. fundament u negativa auch hin-
fallt, denn durch die bloße dotation v.
alimentation wird die endlich promittirte
restitutio honoris per matrimonium, praestiret,
noch das Gewissen tranquilliret werden könnte

Restit. honor. per rationem juratum hactenus fieri debet.

Durchlauchtigster Hochgeborner
Fürst,

p. p.

Was an Ew: Hochfürstl: Durchl: wegen
einer vorhabenden Heyrath mit Ursulen,
Wolff Schlegelmilchs seel: hinterbliebenen
Wittben allhier, ich einmahl zu Weimar
anders mahls zu Naumburgk am 24.
Maij, currentis anni unterthänigst ge-
sucht und flehentlich gebeten, daß nehm-
lich Ew: Hochfürstl: Durchl: mir die hohe
Fürstl: gnade erweisen und besagte
meine Heyrath umb angeführter Ur-
sachen willen, gnädigst nachgeben möchten,
Dessen entsinnen Ew: Hochfürstl: Durchl:
sich abgesetztes zweifels annoch in gnaden.

Wann dann Ew: Hochfürstl: Dhl: wo-
für ich unterthänig und demüthig
danckbar bin, mir einsmahls zum
gnädigsten Bescheide ertheilet, daß ich

so lange mich gedulten solte, biß Ew: Hochfl:
Durchl: völlige introduction in das erlangte
Hennebergl: theil Landes beschehen wäre,
andermahls durch dero hochansehnliche Herren
Canzlar und Räthe, sub signato Naumburgk
den 28. Maij nechsthin, in gnaden dieses
mir rescribiren lassen, daß ich nach der
demahls gleich unter handen habender fürst:
Brüderl: Vergleichung, mich wiederumb un-
terthänig anmelden, und sodann gnädigste
resolution gewarten solte, Und aber hoch-
angezogene Vergleichung, nunmehro Gottlob
auch glücklich vorbey ist,
Als gelanget an Ew: Hochfürstl: Durchl: hierdurch
abermahls mein unterthäniges, ganz flehen-
liches Bitten, Weiln die prohibitio dieses gra-
dus, worinnen mir eingangs ernannte
Person verwandt, nicht juris divini, besonder
nur allein positivi ist, und dannenhero
die dispensatio in Ew: Hochfürstl: Durchl: nach
und gewalt stehet, wie Copia eines

A. gehohlten, und diesem angefügten Urtheils
sub lit: A. besagt, Und dannenhero
der auch Durchlauchtige Hochgeborne Fürst
und Herr, Herr Wilhelm, Herzog zu Sachsen,
mein auch gnädiger Fürst und Herr,
allschon in die demüthig gesuchte dispensa-
B. C. tion, wie aus denen anfügen B. et C.
erhellet, gnädigst bewilliget, Ew: Hochfürstl:
Durchl: wolle in gnaden geruhen, dero ange-
borne Hochfürstl: Milde, an mir dero
armen unterthanen dißfalls zu erweisen,
meine demüthigste und ~~höchst~~ höchst ange-
legene Bitte nicht zu verweigern, besonders
in die unterthänig gebethene dispensation
gn: zu bewilligen, und so fort dem
Herrn Stadthalter und Löbl: Consistorio
allhier in gnaden rescribiren zu lassen, daß
sie nunmehro meine Heyrath gegen ein
leidliches verstatten mögen, Denn
wenns länger anstehen solte, meine be-
schwehrliche Haußhaltung zu grund und

sumpff gehen würde, diese Hochfürstl.
gnade werde ich Zeitlebens in unterthä-
nigkeit zu verdienen nicht vergessen, besonders
vielmehr iederzeit unterthänig zu rühmen
wissen. Geben Schleusingen, am 15. Julij
Anno 1657.

Ew. Hochfl. Dhl.

unterthänigster
gehorsamster

Georg Trott

Lit: A.

Unser freundlich dienst zuvor, Erbar-
Nahmhaffter, guter Freund, Auff
eure an Uns gethane Frag, darüber
Ihr Euch des Rechten zu berichten gebethen,
Sprechen Wir vor Recht. Ist euer Weib
Margretha seel: nunmehr vor zwey Joh-
ren verstorben, und habt Ihr Euch, nach-
dem es euer gelegenheit und grosser Haus-
halt nicht leiden wollen, die Länge allein
zu bleiben, mit eueres Weibes seel:
Halb Bruders Tochter, Wolff Schlegel,
milchs hinterlassener Wittben ander-
weit in Ehegelöbnüs, in beyseyn ihrer
Eltern, eingelassen,
Ob nun wohl dergleichen Verlöbnüs und
Ehe zwischen so nahe verschwägerten, in
dem Kennebergl: Ehe Mandat verbotten,
und etliche davor halten, daß in diesem
fall die dispensatio nicht statt habe;

Auch soviel die prohibitionem graduum
betrifft zwischen der Verwandtnüs von
halber oder voller geburth, kein unter-
scheid ist; Demnach aber, und
weilen die Ehe zwischen solchen Personen
in Göttlichen Rechten ausdrücklich
nicht verbothen, So ist auch die Lan-
des Fürstl: Hohe Obrigkeit in diesem
fall zu dispensiren wohl befugt,
V. R. W. Urkundl: p.

Ordinarius, Decanus,
Senior, und andere
Doctores der Fürsten-
Facultät zu Jehna p.

B.

Von Gottes Gn. Wilhelm, HSSpf.

Wir mögen euch hierdurch in gnaden
nicht bergen, daß bey uns Georg Trotte
zu Schleusingen, wegen vorhabenden Heyrath
mit Wolff Schlegelmilchs hinterlassener
Wittib, Ursulen daselbst, unterthänige an-
suchung gethan, wie auch dem Hennebergl.
Consistorio ~~befehlich~~ wie solcher gestalt gnä-
digster befehlich, wie die inlage mit
mehrerm besaget, ertheilet,

Wann wir dann obermeltem Trotten,
wegen seiner uns viel Jahr hero treu ge-
leisteten Dienste, dißfalls in gnaden gerne
geholffen sehen, die gebethene dispensation
auch in diesem passu, als einer Stieff-
Schwägerschafft, gar wohl statt haben kan,
und nicht zweifeln, die andern Chur-
und Fürste: Interessenten, wann Ihnen

solches recht verbracht würde, dißfalls
gleicher gestalt mit Uns einig seyn werde,
Als begehren Wir hiermit gnädig, Ihr
wollet es bey obgedachtem Unserm Hen-
nebergischen Consistorio dahin vermitteln,
damit Ihme sothanes sein Vorhaben
durch leidliche dispensation nachgegeben,
und also zu weiterm Verderb seiner
Haußhaltung, länger nicht uffgehalten
werden möge; Nicht zweiflende, Ihr
Unserm zu Euch habenden gnädigen
Vertrauen, noch dißfalls allen fleiß
mit anwenden werdet, Hieran p. Und p.
Weimar, den 30. May 1657.

Ihr
Stadthalter zu
Schleusingen &c.

C.

Wilhelm ꝛc.

ꝛc. Was bey Uns George Trott zu Schleu-
singen, wegen seiner mit Wolff
Schlegelmilchs daselbst, hinterlassener
Wittiben, Ursulen, vorhabende Heyrath,
so Ihr ihme aber, so bloßer dinge, und
ohne erlangte dispensation nicht nachgeben
wollen, in unterthänigkeit supplicando ge-
suchet, und darneben gebethen, das besaget
der Innschluß mit mehrerm,
Wann Wir dann Unsers orths davor
halten, daß die gebethene dispensation in
diesem passu als Stiefschwägerschafft
gar wohl statt haben könne, und nicht
zweifeln, die an den Chur- und Fürstl:
Interessenten, do Ihnen solches recht vor-
bracht würde, dißfalls gleicher gestalt
mit Uns einig seyn werden,
Als begehren Wir hiermit gnädigst, Ihr

wollet es dahin vermitteln, damit
ihme sothanes sein Vorhaben durch leidl:
dispensation nachgegeben, und Er also
länger nicht an seinem Vorhaben uffge-
halten werden möge. Daran Ihr Und.
Weimar, den 20. Maÿ 1657.

Wilhelm Z. S.

Ihn
die Henneberg: Reg:
und Consistor:

Moritze

Veste, und Hochgelahrte Räthe, auch Würdige, Liebe, Andächtige und getreüe, Uns hat George Trott, Unserer Gemein Graffschafft Hennebergk Unterthaner, und Bürger zu Schleusingen, hiebevor zu zweyen, und anietzo durch den Inschluß zum Drittenmahl, unterthänig angelanget, und umb dispensation, seiner mit Wolff Schlegelmilchs daselbst hinterlassenen Wittiben, Ursulen, vorhabenden Heyrath flehentlich gebethen;

Ob nun wohl benannte Wittibe, sein Trottens, ersten Eheweibes seel. halbbruders Tochter, und also die Ehe gradus prohibiti ist, Jedennoch aber, und dieweil umb angeregte prohibition es also beschaffen, daß die dispensation darinnen statt haben mag.

Alß wollen Wir darüber auß Gemein,

schafftes Landesfürstl. Macht, Krafft dieses,
in gnaden dispensirt haben, Nicht zweif-
felnde, es werden sich Unsers freund-
lich Vielgeliebten Vetters, Herrn Herzog Fries-
rich Wilhelms zu Sachsen etc. Ldl., gleichwie
der Weimarischen Linie halber, bey Ihrer
Gnd. Herrn Herzog Wilhelmen etc. bereits ge-
schehen, mit Uns, in diesem allerdings
conformiren: Und begehren hiermit,
Ihr wollet nunmehr eingangs genannten
George Trotten, gegen 50. Thlr. dispensa-
tion gelder, mit der auch vorgemelten
Schlegelmilchs hinterlassenen Wittben,
sich zu verheyrathen gestatten, und nachgeben
Andeme geschicht Unsere meinung.
Datum Naumburgk, am 20. July 1657.

Ahn
die Regierung und
Consistorialen zu Mei-
nungen etc.

Durchleuchtigster, Hochgeborner,
Gnädigster Herr,

Ew. Hochfürstl. Durchl. seyen meine gehorsambste Dienstwillige Gebett zuvor, gnädigste Verzeihung meiner unterthänigsten Supplication und gehorsambste gnädigste Willfahrung, Ihro Hochfürstl. Durchl. Gnädigst zu vernehmen, was gestalten Ich Endts Unterschriebener, nebst Ehrsamb, Ehrnvest, Achtbahr und Wohlgelehrter Herren Consulibus, Scholarchis und Senatoribus der Reichsstatt Nürnberg, meiner Hochgeehrtesten Herren Principalen, Ihro Excellenz Herrn Herrn Paul Wolfgang Merlin, Freyherrn zu Rabenstein, Churfürstl. Brandenburgischen Geheimen Rath, Ihro Excellenz Herrn Herrn Johann Christoph Freyherrn Volkamer, Churfürstl. Brandenburgischen Geheimen Rath, Ihro Excellenz Herrn Herrn Johann Christoph Freyherrn Imhoff, Churfürstl. Brandenburgischen Geheimen Rath, Ihro Excellenz Herrn Herrn Johann Wilhelm Freyherrn Löffelholz von Colberg, Churfürstl. Brandenburgischen Geheimen Rath, Ihro Excellenz Herrn Herrn Johann Christoph Freyherrn Tetzel

nicht verhalten, daß gedachter Trott der-
gleichen dispensation allbereit unterm
14. Martij jüngsthin, bey uns ebener
massen gesucht, deme Wir auch unsers
orths gerne willfahret haben wolten;
Demnach aber sein suchen und Vorhaben,
gleichwie dem Chur Sächsischen, also auch
und vornehmlich dem Hennebergl:
Ehe Mandat, wie beygelegter extract lit. A
A. weiset, schnur stracks zu wieder lauffen
thut, und die dispensationes in einem
so nahen grad nicht bey uns, sondern
bey denen Chur- und Fürsten, unseren
gnädigsten und gnädigen Herrschafften
bestehen, Als haben an dieselbe
Wir ihn nothwendig weisen müssen,
Gestalt er dann hierauf nicht al-
lein bey dem durchlauchtigen, hochge-
bornen Fürsten und Herrn, Herrn Wil-

Helmen, Herzogen zu Sachsen, Jülich, Cleve und
Bergk, unserm gnädigen Fürsten und
Herrn, sondern auch nachgehends bey Ew:
Fürstl: Durchl: seine Nothdurfft unter-
thänigst und unterthänig gesucht, und
gnädigste und gnädige Befehliche, zu-
mahlen von Ew: Fürstl: Durchl: daß Wir
ihme, sich mit erwehnter Schlegelmilchs
Wittib, gegen erlegung 50. ~~Thlr~~ dispensa-
tion gelder, zu verheyrathen, nunmehro
nachlassen und gestatten sollen, erlanget.
Nun erkennen zwar, gnädigster Fürst
und Herr, Wir solchen gnädigsten und
gnädigen Befehlichen gehorsamste parition
zu leisten, uns allerdings schuldigst;
Es geruhen aber Ew: Hochfl: Dhl: auß bey-
gefügter gleichlautender copiu sub sign:
O. gnädigst zu ersehen, Welcher gestalt
der auch Durchlauchtige, hochgeborne Fürst,

und Herr, Herr Friedrich Wilhelm, her-
zog zu Sachsen etc. unser gnädiger Fürst
und Herr, uns in dieser sachen, sub dato
Altenburgk, den 27. Maij nechst ver-
flossen, gnädig anbefohlen, mehrgemelten
Trotten mit seinem Suchen nochmahls
abzuweisen, und ihm zuzureden, daß
er von vorhabender Heyrath, als ärger-
lich und verbothen, gänzlich abstehen solle;
Damit nun an einem und andern hohen
orth, wir nicht schwere Verantwortung
dißfalls uff uns laden mögen,
so haben wir der nothdurfft befunden,
Ew. Fürstl. Dhl., diese von Alten-
burgk uns zugeschickte Fürstl. prohibi-
tion unterthänigst zu hinterbringen,
und zu derselben gnädigsten gefallen
gehorsamst zu stellen, ob sie mit iezt hoch
gedachter Herzog Friedrich Wilhelms zu Sachsen

Fürstl: Gnd: hierauß freundvetterlich communiciren, und eines gewissen Schlusses sich vergleichen, oder aber, wie sie es sonsten bey dieser Bewandtnüs hierinnen gehalten haben wollen, Deme sodann zu gehorsamen, und Ew. Fürstl: Durchl: unterthänigste treüe dienste zu leisten p.

Datum Meinungen, am 31. Julij 1657.

Ew. Fürstl: Durchl:

unterthänigste treü,
gehorsamste diener,

Verordnete Stadthalter,
Canzlar, Vice Canzlar
und Räthe,

Johann Nicol von Schönefeld

Johann Niclas Hanewacker.

A.

Extract Hennebergl: Ehe Mandats de anno 1672.

7. Soll der Erste, Ander, und dritte grad beydes der Blutsfreundschafft und Schwägerschafft, gänzlichen verbothen seyn, und darinnen keine Ehe zu gelassen werden; Derowegen die Contrahenten, so ihnen einiger Verwandtnüs bewust, sich bey den Pfarrherren und Ambtleüten, oder auf deren fernere nachweisung, bey dem Consistorio Bescheides erhohlen sollen &c.

O

Von Gottes gnaden Friedrich Wilhelm, Herzog zu Sachsen &c.

Veste, Hochgelahrte Räthe, und lieben Getreüe, Was an Uns nebenst überreichung einer freundvetterl: Intercession, von dem Hochgebornen Fürsten, Unserm

freundlich vielgeliebten Vetter, Bruder,
und Gevattern, Herrn Wilhelmen, Her-
zogen zu Sachsen, Jülich, Cleve und Berg etc.
Georg Trott zu Schleusingen, unterthänig
gelangen lassen, daß ihme nehmlich per
dispensationem vergönnet werden möchte,
seines vorigen Weibes Stiefbruders Tochter,
Ursulen, Wolff Schlegelmilchs hinterlassene
Wittbe zu heyrathen, solches habt ihr auß
dem beyschluß zu vernehmen, Wiewohl
Wir nun sonderlich umb hofgedacht Ihr:
Ldl: Vorbitte willen, unsers orths, es gerne
placitiren wolten, so befinden Wir doch
die Schwägerschafft zwischen Supplicanten
und oberwehnter Wittfrauen, in solchem
grad, daß die dispensation Göttlicher
Verordnung, wie auch öffentlicher Zucht
und Erbarkeit, und unser Chur, und
fürstl: Kirchen, und Consistorialordnung

zu wieder lauffen wolte; Halten auch gäng-
lich darvor, es sey hochgewehnter Ihr Ld:
mit ungleichem Bericht, zu ertheilung
der Intercession, bewogen worden,
da Wir denn der gesuchten dispensation
Unsers theils, statt zu geben bedencken
tragen; Und begehren hiermit,
Ihr wollet solches denen Consistoriaten
andeuten, daß sie supplicanten noch-
mahls abweisen und zureden, daß
er von der vorgehabten Heyrath, als
ärgerlich und verbothen gänzlichen ab-
stehen soll, Daran geschicht &c.
Datum Altenburgk den 27. Maij 1657.

F. W. H. Z. Sachsen &c.

Ohn
Stadthalter und Regierung
zu Meinungen &c.

Moriz

Veste, und Hochgelahrte Räthe, lieben getreue,
Uns ist Euer, uff unsern, in George Trot-
tens, Bürgers zu Schleusingen Ehesachen,
an Euch sub 23. Julij abgegangenen gnä-
digen Befehl, anhero gethaner unterthäniger
Regenbericht vom 31. ejusdem, den 29. huius
gehorsamlich überreichet und fürgetragen
worden, Woraus Wir verstanden, daß
des Hochgebornen Fürsten, Unsers frl. lieben
Vetters, Schwagers, Bruders und Gevat-
ters, Herrn Friedrich Wilhelms, Herzogen
zu Sachsen e. Ldl., die gesuchte dispensa-
tion abgeschlagen, und Ihr dahero nun-
mehr beschieden zu seyn begehret: Wesen
Ihr Euch distfalls weiter verhalten und
bezeigen sollet. Ob es nun wohl
an deme, daß der secundus affinitatis
gradus so wohl in Unserer Churfürstl.
alß auch in der Hennebergl. Eheordnung

verbothen, so ist doch dergleichen Verboth
alleine legis positivae, mit nichten aber
legis Divinae, massen denn in heiliger
Göttl: Schrifft sothanes Verboth nirgends
zu finden, und Wir hochgedachter
Herzog Friedrich Wilhelms Ldl:, wenn
Sie mit Uns darauß freundvetterlich
communicirt hätten, saltsame und
außführliche remonstration thun wollen,
Dieweilen aber an Uns, von Sr. Ldl:
keine communication ergangen, und
Wir gleichwohl das Directorium vori-
gem herkommen gemäß, verführen,
über diß in gegenwärtiger Sache der
Hochgebohrne Fürst, Herr Wilhelm, Herzog
zu Sachsen etc. Unsers Frl: Vielgeliebten
Vetters und Herrn Vaters Gnd: sich mit
Uns vereiniget, und Wir dißfalls,
nechst dem Directorio auch die majora

für Uns haben. Demnach
lassen Wir es bey Unserer einmahl
ertheilten dispensation, und dieser wegen
an Euch ergangenen Verordnung noch-
mahls allerdings bewenden, Und be-
gehren hiermit, Ihr wollet derselben
ohne weitern Bedencken und Aufschub,
gehorsamblich nachleben, auch in Zukunfft
alle dem jenigen, wie es sonst bey Zeiten
Unsers in Gott ruhenden Herrn Vaters,
geführten directorij gehalten worden, Euch ge-
mäß bezeigen. An deme etc. und Wir etc.
Datum Neumburgk den 31. Aug: 1657.

Ihn
Stadthalter, Oberaufseher,
auch Canzlar und Räthe
der Graffschafft Henne-
bergk.

Durchlauchtigster, Hochgeborner
Fürst,

pp.

Ew: Fürstl: Durchl: ruhet sonder allem
Zweifel annoch in gnädigstem an-
denken, Waß nun eine geraume Zeit
hero, wegen George Trotten, Bürgers
und Sensenschmidts zu Schleusingen,
und dessen Verheyrathung, mit Ursula
Wolffen Schlegelmilchs hinterlassenen
Wittben, welche ihm in secundo gradu af-
finitatis lineæ inæqualis verwandt, vor-
gangen, auch welcher gestalt derselbe ietz-
berührte seine Heyrath, alß er vermer-
cket und vernommen, daß der Durch-
lauchtigste, Hochgeborne Fürst und Herr,
Herr Friedrich Wilhelm, Herzog zu Sachsen
unser gnädigster Fürst und Herr, die-
selbe nicht zulassen wollen, im Monath
Septembris, des nechst abgewichenen Jahres

zur Langenwiesen, in der Grafschafft
Schwarzburgk, vermittelst Priesterlicher
Copulation, vollzogen.

Wann er dann nach solchem nicht allein
sich mit seinem Weibe wieder nacher
Schleusingen gewendet, und gemeinet
seyn soll, sein häußliches Wesen allda,
wie vor, alß künfftig hin, zu haben, sondern
auch, daß er zum gebrauch des heiligen
Abendmahls gelassen werden mögte,
bißanhero unterschiedlich gesuchet und
gebethen, und aber solches beedes vor uns,
und ohne erhohlte Ew: Fürstl: Durchl:
gnädigste resolution zu verwilligen,
Wir dahero nicht unbillich anstehen,
Alldieweil 1. in hiesiger Canzley Regi-
stranda befindlichen, daß in Ao: 1622.
einer von Adel, nochmens Otto Heinrich
Diemar, welcher sich mit seiner Muh-
men, so ihme in secundo consanguinitatis
gradu lineae aequalis, und also einen grad

A. d. B.

sich vermuthlich auch nicht gern verstehen wird.
Alß haben Ew: Fürstl: Durchl: Wir dieses
gehorsambst hinterbringen, und unter-
thänigst bitten sollen, Sie geruhen gnädigst,
Uns, wie Wir in angeführten beeden stücken
uns zu verhalten mit gnädigster resolu-
tion versehen zu lassen, deme so dann schul-
digster massen nachgelebet werden soll,
Und weil, wie Ew: Fürstl: Durchl: selbst
gnädigst wissend, ob höchst gedachte Ihre,
Herzog Friedrich Wilhelms zu Sachsen p.
Fürstl: Durchl: in dieser Heyraths Sache
ganz anderer Meinung sind, und
uns dieselbe zuzulassen, ernstes geboth
gethan, so bitten Wir ebenfalls un-
terthänigst und demüthigst, Ew: Fürstl:
Dhl: wollen, jedoch ohne alle ungeziemende
Maaßgebung, durch Freund Vetter, und
Schwägerliche communication, diesen beschwer-
lichen Handel, deren hocherleuchteten er-

messen noch, also gnädigst vermitteln,
daß an einem oder andern Fürstl:
Hohen orth, Wir unverhoffter und un-
verschuldeter Ungnade uns nicht zu
befahren haben mögen, Und Ew: Fürstl:
Durchl: p. Datum Meinungen, am 26.
February 1658.

Ew: Fürstl: Dhl:

Ohn
Herrn Herzog Morizens zu
Sachsen p. Fürstl: Dhl: p. p.

unterthänigst gehorsamste
treuschuldigste
Diener

Verordnete Canzlar,
Vice Canzlar, und Räthe
auch Consistorialen daselbst

Joh. Nicolaus Hanwaeker

A.

Von Gottes gnaden Johann Georg ec.

Hoggelahrte Räthe, und Lieben getreüe,
Uns ist eüer und der Verordneten des
Hennebergischen Consistorij unterthänigster
Bericht und Bedencken, Otto Heinrichs
von Diemar zu Schleusingen fürhabende
Verehligung mit seines Vatern Schwester
Tochter, Rosinen Rußwurmin, was bischero
dieser beyden Personen wegen, vor verdächtige
Sachen fürgelauffen, und der fürhabenden Ver-
ehligung, sowohl Unserer Dispensation halben
eüere gedancken. Wann dann
soviel zu vermercken, daß es nicht mehr
res integra, berührte zwo Personen einander
reciproce starcke Verheißung gethan, und ihr
darneben andeütet, daß Wir dißfalls zu
dispensiren befugt; Als lassen Wir
geschehen, daß Er Diemar, die Rußwurmin
ehelichen möge; Jedoch, daß nicht alleine

die Copulatio außerhalb der Fürstl: Graff-
schafft Henneberg geschehe, sondern auch wegen
besorglichen Ärgernüsses und bösen Con-
sequenz, das ganze Häusliche Wesen, an
andere orthe, so der Fürstl: Graffschafft
weder mit Leuthbarlichen, noch anderer
Hohen oder Niederer, Ober- und Rothmäs-
sigkeit zugethan, transferirt, und uffm
fall Diemar solches zuthun nicht gemei-
net, alsodenn Ihme, die Rußwormin
von sich zu schaffen, bey Vermeidung hoher
Straff, ernstlich auferlegt werde,
Gnädigst begehrende, Ihr wellet Ihme
Diemarn solches also anzeigen, und
daß uff einem oder dem ander-
fall dieser Unserer resolution unfehlbar
nachgegangen werde, mit fleiß daran
seyn und auffacht haben. Daran etc.
Datum Dresden am 16. Decemb: 1622.
Johann Georg Churfürst,

Ihr
die Regierung zu Meinungen etc.

B.

Von Gottes gnaden, Johann Georg etc.

Hochgelahrte Räthe, und Lieben getreüe,

Wir haben auß angehörter Verlesung eures unterthänigsten Berichts verstanden, was an Euch Otto Heinrich Diemar, der mit seines Vatern Schwester Tochter, Ottilien Rosinen Kußwormin, fürhabenden Verehligung wegen, gelangen lassen, und ihr dabey andeütet: Wann Wir es dann allenthalben bey Unserm, den 16. Decembris verschienenen 1622. Jahres, dieser Sache wegen, ergangenen Befehlich bewenden lassen, Als werdet Ihr Diemarn darauf zu bescheiden wissen, und seynd Euch mit gnaden gewogen. Datum Lückau, am 21. Junij Anno 1623.

Johann Georg Churfürst.

Sehr
die Regierung zu Meinungen etc.

und sich ander ärther begeben solte, welcher
er auch allerdings beliebet, und damahls
nur umb dilation uff nechst vergangene
Ostern gebethen; Über diß die von gedachter
Regierung angeführte motiven und praejudicia
nicht außer augen zu setzen seyn wollen,
So sind Ihre Fürstl: durchl: mein gnädigster
Fürst und Herr zwar gemeinet, es bey voriger
dißfalls gethanen Erklärung bewenden zu lassen;
Haben aber dennoch mir gnädigst befohlen,
neben überschreibung dero gnädigsten Grußes,
mit meinem hochgeehrten Patron hierauß
zu communiciren, und dessen gedancken hier-
über zu vernehmen; Dafern nun der-
selbe mir dieselbe zu eröffnen belieben wolte,
Würde es nicht allein höchstgedachter Ihrer
Fürstl: durchl: zu dero sonderbahrem gefallen
geschehen, sondern werde es auch in der-
gleichen zu thun, vor meine person ieder-
zeit bereit willig seyn, angesehen, ich denn ohne
das verbleibe

Meines hochgeehrten Patrons

Weimar den
26. April: 1658.

Ihr
Herrn Gemeinen Rath und
Canzler Heinrich Meinung

stets dienstergebener

SSK Krauße

Antwort.

Wolgeborner, Hochedler, und Hochgelehrter &c.

Dero Schreiben vom dritten Decembris, den ich gestern empfangen, und daraus ich mich alles in gutem andenken, Ihro meine Gnädige Frau, und Ehegemahl in Schlesien, mit Ihrer Liebden, Hochansehnlichen Kinderlein, Ihrer Hochfürstlichen Durchlaucht, Hochgeehrtesten Herrn, Sohn, und Herrn, Herrn Wilhelmen Herzogen zu Sachsen. Meinen gnädigsten Herrn, Hochgeehrtesten Herrn Vormund, Hochfürstlichen Durchlaucht, Hochgeehrten Herrn Schwager, Hochfürstlichen Durchlaucht, Hochgeehrten Herrn Vetter, Hochfürstlichen Durchlaucht, Hochgeehrten Herrn Oheim

Dh: ich mich zuförderst vor dero gnä-
digste affection unterthänigst zu bedancken,
Meinen hochgeehrten Patron aber freundlich
zu bitten habe, zu dero hohen Fürstl. Hulde
mich ferner gehorsamst zu recommendiren,
Also sage auch denselben frl: danck vor
die an mich abgelassene günstige com-
munication, und kan meinem Herrn
Patron in antwort nicht bergen, daß ein-
ganges gedachte gesambte Hennebergische Re-
gierung an Herrn Herzog Morizens zu Sachsen
Fürstl. durchl: meinem gnädigsten
Herrn gleichmäßigen Bericht unterthänigst
erstattet, so Sr. Fürstl. durchl. von hier
nach Dreßden zugeschicket, und darbey unser
der Canzlar und Räthe gehorsamstes unvor-
greiffliches bedencken zugleich mit eröffnet
werde, welches kürzlich darinnen bestanden,
1. Daß, weiln P. höchstgedachte Ihre Fürstl. Dh:
vormahls gnädigst anbefohlen, die Copulation

und Trauung, George Trotten, Kegen
erlegung 50. Thlr dispensation gelder
zugestatten, Als wäre solche, sie
möchte nun in- oder außerhalb der
Graffschafft geschehen seyn, ferner nicht
zu improbiren. 2. Nachdeme es aber
ein casus infrequens wäre, daran sich der
gemeine Mann leichtlich ärgern dörffte,
Demnach könnte er in der Graffschafft
anderer gestalt nicht gedultet, weniger
des orths zum heiligen Abendmahl zuge-
lassen werden, denn daß zuvorhero von der
Kanzel eine besondere ablesung und Vermah-
nung geschehe, ihme Trotten seinen fehler, und daß
Er nicht zuvorhero, ehe Er sich in ein Verlöbnüß
eingelassen, die nahe anverwandtnüß
betrachtet, zuverzeichen, und weiln die gnädigste
Herrschafft darüber dispensirt, Als solte
sich niemand daran ärgern, noch ihme
und seinem Weibe, dißfalls einige auf-

rückung thun, jedoch müste auch hierüber,
Er Trotte, zum wenigsten, 50. thlr zu ver-
bemelten 50. thlrn, und also in allen 100. thlr
pro dispensatione et toleratione ad pias causas
erlegen. B. Wann Er sich aber der Ab-
kündigung von der Canzel, wie auch der
100. thlr dispensation und toleration gelder
weigerte, Alsdann solte ihme gebothen wer-
den, die Graffschafft zu meiden, und sich anders-
wo häuslich nieder zu lassen: Was
nun Ihre Durchl: mein gnädigster Herr
sich darauf gnädst resolviren werden, dasselbe
ist mir noch zur Zeit verborgen, Sonsten
sind zwar die angezogene praejudicia nicht
gänzlich ausser augen zu setzen: Alleine,
es ist zu bedencken, ob nicht auch einmahl
die Christianische lenität der Mosaischen severität
vorzuziehen sey? Nam nulli ignoscere tam crudeli-
tas est quam omnibus.
So bald als von J. F. Dhl: meinem gnä-
digsten Herrn die resolution erfolget, will ich

solche ingleichen ungesäumet commu-
nicieren; Unterdes bitte ich diese mei-
ne so freye alß getreue Eröffnung un-
seres hiesigen conclusi, nicht übel, sondern
im besten zu vermercken, und von mir
anders nichts, denn dessen versichert zu
leben, daß ich sowohl zwischen unserer beyder-
seits gnädigsten Herrn hohes gutes vernehmen,
alß auch zwischen uns Dienern, aufrichtiges
Wohlmeinen zu halten beflissen seyn werde,
gestalt ich denn iederzeit verharre etc.

Ihn
Herrn Canzlar Krausen
zu Weimar etc

Unsere freundliche Dienste, und was Wir
Durchlauchtiger &c.

Wir zweifeln nicht, es werde an Ew: Lbl:
sowohl, alß an Uns geschehen, von Unseren
Gesambten Canzlar, Vice Canzlar und
Räthen, auch Consistorialen zu Meinungen
unterthänigster Bericht abgegangen seyn,
daß Georg Trolle, Bürger und Sensen,
Schmidt zu Schleusingen, nachdem Wir
Unsers orths, ihm die gesuchte Dispensation,
in die mit seines vorigen Weibes Halb=
oder Stiefbruders Tochter, Ursula, Wolff
Schlegelmilchs hinterlassenen Tochter, vorha=
bende Verehligung, alß der heiligen Schrifft
und beschriebenen Rechten zuwieder, nicht ver=
statten können, sondern vielmehr an Unsere
Gesambte Statthalter und Regierung daselbst
dißfalls Verboth abgehen laßen, sich unterstanden,
in der Graffschafft Schwarzburgk Ehelich trauen
zulaßen, und nunmehr mit gedachter

seiner Verehelichten sich hinwieder nach Schleu-
singen zu begeben, daselbst zu wohnen, und
seine Nahrung fortzusetzen.

Wann dann diese Widersetzligkeit und
Beschimpffung Unserer Befehliche, Wir
also nicht passiren, noch den Verbrecher
in Unseren Gesambten Landen, das daraus
folgende ärgernüß der Blutschande zu
vermeiden, leiden können,
So haben Wir mit Ew. Ldl. daraus zu
communiciren eine Nothdurfft erachtet, nicht
zweifelnde, zugleich auch freundvetterlich
bittende, Ew. Ldl. werde ob solchem trotzigen
Vornehmen, und hindansetzung Unserer
Befehliche auch Consistorij und Kirchenordnung
nebenst uns ein ernstes Mißfallen tragen,
und uns dero Meinung, wie sich gegen
gedachtem Trotten zu verhalten, freundlich er-
öffnen etc. Datum Altenburgk den 27. April
1658.

Von Gottes gnaden Friedrich Wil-
helm, Herzog zu Sachsen etc.

Ihm
Herrn Herzog Morizens
zu Sachsen: Fürstl. Dhe: etc.

Moritz.

Unsere freundliche Dienste zuvor. Ehrsame, Ehrenveste und Hochgelahrte, liebe Getreue, Unsere Gemüths Meinung, und was Uns deßfalls mehr anhängig, seyd ihr aus Unserm Befehl, mündlich eingekommen, vernommen, und werden solches ferner

Durchlauchtigster, Hochgeborner
Fürst

pp.

Ew. Fürstl. Dhl. unterm dato Naumburgk, den 7. Maij abgelassenen, und dato von Uns mit unterthänigster reverentz erhaltenen gnädigsten Befehlich zu gehorsamster folge, werden beyverwahrt gleichlautende Abschrifften, deren von Ew. Fürstl. Durchl. in Sachen George Trottens, Burgers und Densen Schmidts zu Schleusingen Verheyrathung betreffende, an Uns und den Hennebergl. Stadthalter ertheilten gnädigsten Befehlichen in unterthänigstem Gehorsam übersendet und Ew. Fürstl. Durchl. etc.

Datum Meiningen, den 14. Maij 1658.

Ew. Fürstl. Dhl.

Ahn
Herrn Herzog Morizens
zu Sachsen Fürstl. Durchl. etc.

unterthänigst gehorsamste treu-
schuldigste
Diener
Verordnete Canzlar vice Canzler und
Räthe daselbsten,
Johann Niclas Hanwacker

P. P. Moritz. &c.

Vnsere vnd Churfürstliche Gnade, vnsern Gruß, Liebe, Andechtige vnd Getreue. Vnsers stat Sachsen Recht, Ihrer Churf. Gnaden, Churfürstl. Hochlöbl. Gedechtnus verbessert vnd Ihr, Ihre Churf. Gnaden, Churfürstlichen Sohnen zu Ehren, vnd einer Ehrb. Landschaft zu dienst, Nutz vnd Frommen, vnd einer Ehrb. Landschaft zu gefallen, vnd vnsern Vnterthanen zu gute, mit vnserm Churfürstlichen Consens, Wissen vnd Willen, in Druck verfertigen lassen, Vnd wir dasselbe, nach dem wir es in vnserm Churfürstenthumb, vnd Landen, vnd Gerichten, vnsern Vnterthanen, zu gebrauchen, vnd sich darnach zu richten, nicht allein nicht verbieten, sondern auch gnedig gestatten, vnd zulassen wollen, Also haben wir auch hiermit, vnd in Crafft dieses, vnsern Churfürstlichen Consens, Wissen vnd Willen, darzu gegeben, vnd ertheilet, geben vnd ertheilen denselben auch hiermit, vnd in Crafft dieses, gnedig, vnd wollen, das sie solch Recht, vnd Landbuch, wie es Ihrer Churf. Gnaden, Churfürstl. Hochlöbl. Gedechtnus, vnd Ihrer

Wir darüber auß Gemeinschafftlan-
desfürstl. Macht, Krafft dieses, in gna-
den dispensiret haben, nicht zweifelnde,
es werden sich Unsers freundlich, viel-
geliebten Vetters, Herzog Friedrich Wil-
helms zu Sachsen p. Ldl. gleichwie der
Weymarischen Linie halber, von Ihr Gnd.
Herzog Wilhelmen, bereits geschehen, mit
uns in diesem allerdings conformiren
Und begehren hiermit, Ihr wollet nun
mehro eingangs genannten Trotten,
gegen funffzig thaler dispensation gelder
mit der auch vorgemelten Schlegelmilch
hinterlassenen Wittben sich zu verheyrathen,
gestatten und nachgeben, Cum deme
geschicht Unser Wille p. Datum Naum-
burgk, den 20. Julij 1657.

Moriz c.

Denen Vesten, hochgelahrten, und Würdigen
Unsern Lieben p. der Grafschafft Hennebergk
Stadthaltern, Canzlern, Räthen und Consi-
storialen zu Meiningen c.

1034a

P. P. Moriz &c.

Veste und Hochgelahrte Räthe, Lieben Getreue,
Uns ist euer, auff Unsere, in Georg Trot-
tens, Bürgers zu Schleusingen, Ehesachen, an
Euch sub 20. Julij abgegangenen gnädigen
Befehl, anhero gethaner unterthäniger
Gegenbericht vom 31. ejusdem, den 29. huius
gehorsamlich überreicht und fürgetragen
worden, Woraus Wir verstanden, daß
des Hochgebornen Fürsten, Unsers freundlichen
Lieben Vetters, Schwagers, Bruders und
Gevatters, Herrn Friedrich Wilhelms, Herzogen
zu Sachsen &c. Ldl., die gesuchte dispensation
abgeschlagen, und Ihr dahero nunmehro be-
schieden zu seyn begehret, Wessen Ihr Euch diß-
falls weiter verhalten und bezeigen sollet:
Ob es nun wohl an deme, daß der secundus
affinitatis gradus, sowohl in Unsern Chur-
Sächs. &c. als auch in der Hennebergl. Ehe ordnung

verbotten, Sie ist doch dergleichen Verbott al-
leine legis positivae, mit nichten aber legis
divinae, Massen denn in heiliger Göttlicher
Schrifft sothanes Verboth nirgends zu finden,
und wie hochged: Herzog Friedrich Wil-
helms Ldl: wann Sie mit Uns darauß
freundvetterlich communicirt hätten, satt-
same und außführliche remonstration
thun wollen, Dieweiln aber an Uns
von Sr Ldl: keine Communication er-
gangen, und Wir gleichwohlen das Dire-
ctorium, vorigem Herkommen gemeß
verführen; Über diß, in gegenwärtigen
Sachen, der hochgeborne Fürst, Herr Wil-
helm, Herzog zu Sachsen etc. Unsers frl:
Vielgeliebten Herrn Vetters und Herrn Vaters
Gnd: sich mit Uns vereinigt, und
Wir dißfalls nechst dem Directorio
auch die Majora für Uns haben,

Demnach lassen Wir es bey Unserer einmahl ertheilten dispensation und dieser wegen an Euch ergangenen Verordnung nochmahls allerdings bewenden, Und begehren hiermit, Ihr wollet derselben ohne weiterm bedencken und aufschub, gehorsamlich nachleben, auch in zukunfft alle demjenigen, wie es sonsten bey Zeiten Unsers in Gott ruhenden Herrn Vaters geführten Directorij gehalten worden, euch gemäß bezeigen, An deme geschicht etc. Und Wir etc. Datum Naumburgk den 31. Augusti 1657.

Moriz. Z. S.

Ihn
Stadthalter und Regierung
zu Meinungen etc.

Durchlauchtigster, Hochgeborner
Fürst,

SS.
Ew. Fürstl. Durchl. ruhet sonder allem
Zweifel annoch in gnädigstem Andencken,
Waß nun eine geraume Zeithero, we-
gen Georg Trolle, Bürgers und Sensen,
Schmidts zu Schleusingen, und dessen
Verheyrathung mit Ursula, Wolffen
Schlegelmilchs hinterlassenen Wittben, Wel-
che ihme in secundo gradu affinitatis linea
inaequalis verwandt, vorgangen, auch Wel-
cher gestalt derselbe iezt berührte seine Heyrath
alß er vermercket und vernommen,
Daß der Durchlauchtigste, Hochgeborne Fürst
und Herr, Herr Friedrich Wilhelm, Her-
zog zu Sachsen etc. Unser gnädigster Fürst
und Herr, dieselbe nicht zulassen wollen,
im Monath Septemb: des nechst abge-

weichenen Jahres, zu Langen Wiesen, in der
Graffschafft Schwarzburgk, vermittelst Priester-
licher Copulation, vollzogen:
Wann er dann nach solchem nicht allein
mit seinem Weibe wiederumb nacher Schleu-
singen sich gewendet, und gemeinet seyn soll,
sein häuslich Wesen allda, wie vor, also künff-
tig hin, zu haben, sondern auch, daß er zum
gebrauch des Heiligen Abendmahls gelassen
werden mögte, biß anhero unterschiedlich
gesucht und gebethen, und aber solches beedes
vor Uns, und ohne erhohlete Ew: Fürstl: Durchl:
gnädigste resolution, zu verwilligen, Wir
dahero nicht unbillich anstehen, Alldieweil
1. in hiesiger Canzley registranda befindlich,
daß in anno 1622. einer von Adel, Nah-
mens Otto Heinrich Diemar, welcher
sich mit seiner Muhmen, so ihme in secundo
Consanguinitatis gradu lineae inaequalis, und
also einen grad weiter als Trott, seinem

Vide [illegible] ...

Vide [illegible] ...

Vide [illegible] ...

P. P. Moritze

Auf Euren sub 26. Februarij jüngsthin, er-
statteten anderweiten unterthänigsten
Bericht, und itzige einschickung Unserer
wegen George Trottens, und Ursula
Wolffen Schlegelmilchs hinterlassenen Wittben,
in gradu prohibito vorgenommener Verhey-
rathung, hiebevor gnädigst ergangenen Ver-
ordnungen, lassen Wir es der dispensation
halber bey Unserm am 20. Julij verwichenes
Jahres gnädigst ertheiltem rescripto aller-
dings nochmahl bewenden; Und ist
dahero seine des Trottens Copulation,
sie sey gleich in- oder ausser der Graff-
schafft beschehen, gegen erlegung der dictirten
50. thlr, ferner nicht zu improbiren,
Anlangende aber, die admission zu dem
Heiligen Abendmahl, auch Verstattung
fernern uffenthalts in Unserer Gemein-
Graffschafft Henneberg zu Schleusingen,

50. Thlr dispensation, noch 50. Thlr pro Toleratione
und also 100. Thlr in gesambt ad pias causas
baar erlegen und abstatten;
Begehren demnach hierauf gnädigst befehlende,
Ihr wollet mehr genannten Trotten vor Euch
bescheiden, diese Unsere Verordnung ihme
andeüten, und Euch, wofern er sich darzu
willig verstehen würde, darnach aller-
dings achten; Die Abkündigung bey dem
Consistorio abfassen, die dictirte Straffe der
100. Thlr: auch gebührend einbringen,
und wie solche zu milden Sachen anzuwenden,
Unserer fernern Verordnung gewartten;
Solte aber der Abkündigung von der Canzel,
wie auch der 50. Thlr pro toleratione zu er-
legen, viel gedachter Trotte sich verweigern,
Alsdenn wollet Ihr ihme und seinem
Weibe die Graffschafft zu meiden, und sich
anderswo häuslichen niederzulassen, ernst-
lich gebiethen, von ihme aber Unsere Vor-
mahls gesezte 50. Thlr wegen dispensirter

Trauung gleichwohl einbringen. Und diese
Unsere Anordnung haben Wir zwar denen
andern Mit Interessenten unserer Gemein-
graffschafft Henneberg, frc: communicirt:
Wir können auch geschehen lassen, daß Ihr so-
wohl in Ecclesiasticis als secularibus an
die Gesambte Höffe, so lange biß Wir uns
mit denen andern Mit Interessenten eines
andern Vergleichen werden, unterthste Berichte
einsendet: Uffm fall aber, in dieser
gegenwärtigen oder andern, künfftig sich er-
eigneten Sachen ein und der andere Hoff
von uns über zuversicht dissentiren solte,
So habt Uns Ihr davon unterthänigste Mel-
dung zuthun, und hernach allein dem jeni-
gen, was Wir darauf weiter anordnen
werden, gehorsamst nachzuleben. An dem
Geben Dreßden am 20. Maij 1658.

Ahn
die Henneberg: Regierung
und Consistorium zu Mei-
nungen &c.

P. P.

Was an Uns Ew. Ldl. unterm 27. Ver-
fridenes Monaths Aprilis, instehenden Jahres,
wegen George Trottens, mit seines vorigen
Weibes Stiefbruders, Wolff Schlegelmilchs
hinterlassener Tochter beschehenen Verehligung,
Freundvetter, und Schwägerlich gelangen
lassen, dasselbe haben Wir zu Unseren Händen wohl
empfangen;

Wann Wir dann daraus ersehen, daß in dieser
Sachen von Uns Ew. Ldl. dissentiret, in deme
Wir breits in verflossenem Jahre unterm 20. Julij
gegen erlegung 50. Rthlr. dispensationgelder,
die gesuchte Trauung ob rem non amplius in-
tegram, und daß sich die beede Personen so fest
untereinander verbunden gehabt, zu verstatten, an
Unsern gesambten Canzlar, vice Canzlar und
Räthe, auch Consistoriaten zu Meinungen gemessene
Verordnung gethan, auch hierinn mit Uns
der Durchl: hochgeborne Fürst, Herr Wilhelm, Herzog
zu Sachsen etc. Unser freundlich vielgeliebter Vetter
und Herr Vater, sich allerdings vereiniget,
Als sehen Wir nicht, Welcher gestalt Wir
nunmehr von dieser Verordnung füglichen wieder

abweichen können: Denn obes
wohl an denen, daß der secundus Affinitatis gra-
dus sowohl in unserm Chur Sächsi: als auch
in der Hennebergi: Ehe ordnung verbothen,
so ist doch dergleichen Verboth legis positivae, mit
nichten aber, legis divinae; Massen dann in
Heil: Göttl: Schrifft so thanes Verboth nir-
gends zu befinden,
Damit aber auß dergleichen verbothenen, und
in dieser Lande ungewöhnlichen Verheyrathung
kein Ärgernüß entstehen, noch unter der
dispensirten Trauung, auch der fernere
wesentliche auffenthalt in unsere Gemein-
Graffschafft Hennebergk zugleich mit verstand
werden möge: So haben Wir vor kurtz ver-
rückter Zeit, gedachte unsere gesambte Henne-
bergische Regierung und Consistorium dahin
beschieden, Weiln dergleichen Heyrath ein
casus infrequens wäre, daran sich der Gemeine
Mann leichtlich ärgern dörffte; Demnach könnte
Georg Trotte in der Graffschafft ander gestalt
nicht geduldet, weniger des orthes zum Heil:

Abendmahl gelassen werden, denn daß zu-
vorhero von der Canzel eine besondere Ablesung
und Vermahnung geschehe, ihme Trotten seine Fehler,
daß nehmlich Er nicht zuvorhero, ehe er sich in
ein so bindliches Verlöbnüs eingelassen, die nahe
Verwandtnüs betrachtet, zu verzeihen; Und weil
die Herrschafft hierüber dispensiret, Als
solte sich niemand daran ärgern, noch ihme
und seinem Weibe dißfalls einige Auf-
rückung thun; Jedoch müste auch hierüber Er
Trotte zum wenigsten 50. thlr zuvor ge-
melten 50. thlr, und also in allen 100. thlr:
pro dispensatione et toleratione ad pias causas
erlegen, Wann er sich aber der Ab-
kündigung von der Canzel, wie auch der
100. thlr dispensation und toleration-geld
weigerte, Alsodann solte ihme die Graff-
schafft zu meiden, und sich anders wo, häus-
lichen nieder zu lassen, gebothen, und Er zu er-
legung deren von Uns gesetzten 50. thlr dispen-
sation gleichwohl angehalten werden &c.
Dresden am 20. Maij 1658.

Von Gottes gnaden Moriz, H. z. Sachsen &c.

An
Herrn Herzog Friedrichen
zu Sachsen Altenburgk &c.

Durchlauchtigster, Hochgeborner Fürst,

etc.

Ew: Fürstl: Durchl: ruhet hindan gesetzten Zweifels annoch in frischem Andencken, was Sie unterm dato Dresden, den 20. Maij des nechst verwichenen 1658.ten Jahrs, Georgen Trottens Sensen Schmids zu Schleusingen, mit Ursulen, Wolff Schlegel, milchs hinterlassenen, und ihme in secundo gradu affinitatis verwanthen Wittiben, getroffenen und zur Langenwiesen in der Grafschafft Schwarzburgk, vermittelst Priesterlicher Copulation vollnzogenen Heyrath, auch hierinnen unterthänigst gesuchten dispensation wegen, und uff wegmaße diese beede Contrahenten in dieser Fürstl: Grafschafft Henneberg ferner geduldet werden solten, gnädigst anbefohlen: Es geruhen aber Euer Fürstl: Durchl: auß der Copial beyfuge lit: A. gnädigst zuvernehmen, welcher gestalt sich der auch Durchlauchtigste, Hochgeborne Fürst und Herr, Herr Friedrich Wilhelm, Hertzog zu Sachsen, Jülich, Cleve und Bergk, unser gnädigster Fürst und Herr, als Seine

Fürstl: Durchl: Kraft Dero, unterm 20. Decemb:
1658. an Uns abgelassenen und beygefügt
sub lit: B. befindlichen gnädigsten Befehlichs,
wie ebenmässig hiervon unterthänigsten
Bericht erstatt, und Ihrer gnädigsten reso-
lution erwarten müssen, im gegentheil
hierauf resolviret hat,
Wann dann gnädigster Fürst und Herr
bey solcher Bewandtnüs derer dißfalls diffe-
rirenden und einander entgegen laufenden
gnädigsten rescripten und Befehlichen, wir
an Unserm unterthänigsten ehrt, wie sich
dißfalls ohnanstößig zu verhalten, nicht wissen
noch ergreiffen können, Als haben
Ew: Fürstl: Dhl: Wir solches gehorsamlichst
hinterbringen sollen, Dero fernerweitigen
höchstvernünfftigem Nachdencken unter-
thänigst anheim stellende, wie Sie neben
denen auch durchlauchtigsten, Hochgebornen

Fürsten und Herren, Herrn Wilhelmen
und Herrn Ernsten, Gebrüdern, Herzogen
zu Sachsen, J. C. u. B. p. Unseren gnädigsten
Fürsten und Herren, mit mehr höchstgemel-
tem Herzog Friedrich Wilhelms zu Sachsen p.
Fürstl: Durchl: p. sich einer gesambten
Freundvetterl: resolution vergleichen wollen,
und Wir als gesambte unterthänigste
treugehorsamste Diener allenthalben
außer Verantwortung und einiger
offension oder Ungnade solcher schweren
Sachen wegen bleiben mögen: Hinzwischen
Ew. Fürstl: Durchl: dero höchsterleuchteten
Fürstl: Verstande nach, leichtlich gnädigst
ermessen können, wie schwehr und ge-
fährlich uns solche wieder einander gehende
resolutiones, ratione executionis, fallen
müssen; Dahero Wir dann auch umb
soviel mehr des unterthsten Vertrauens
leben wollen, es werde diese unsere unter-

thänigste Erinnerung nicht ungnä-
digst vermerket werden. Und Ew:
Fürstl: Durchl: unterthänigste etc.
Datum Meinungen, am 13. Januarij
Anno 1659.

Ew: Fürstl: Durchl:

An
Herrn Herzog Morizens
zu Sachsen etc. Fürstl. Dhl. etc.

unterthänigste, ge-
horsamste, treu-
schuldigste
Diener,

Verordnete Canzlar,
Vice Canzlar und Räthe

Johann Niclas Hanwacker etc.

A.

Von Gottes gnaden Friedrich Wilhelm, Herzog zu Sachsen, Jülich, Cleve und Bergk etc.

Veste und Hochgelahrte Räthe etc.

P.P. Sonst aber in Keiner Hennebergl: Gemeinschafftssache, darinnen es der gesambten Fürstl: interessenten resolution bedarff, ohne unsern ausdrücklichen Befelch verfahren, sondern vielmehr, als ietzo geschehen, uns davon iedesmahl unterthänigsten Bericht erstatten, und unserer mitverordnung gewarten etc.

Datum Altenburgk, den 4. Novembris Anno 1658.

Friedrich Wilhelm H. Z. Sachsen etc.

Ohn
die Hennebergl: Verordneten Canzlar und Räthe zu Meinungen etc.

B.

Von Gottes gnaden Friedrich Wilhelm p.

Veste, und Hochgelahrte Räthe, und Lieben getreüe, Wir haben auß Eüeren unterthänigsten Bericht vom 25. abgewichenen Monaths Novembris, verlesen hören, Welcher gestalt Trotte abermahls angehalten, und durch Euer unterthstes Schreiben zu befördern gebethen, in die Zwischen ihme und seines verstorbenen Weibes Stiefbruders Tochter Ursulen, Wolff Schlegelmilchs hinterlassenen Wittben vermeintlich vollzogenen Ehe verwilligen, und Unß dißfalls mit denen Fürstl. Häfen, Weimar und Naumburgk conformiren, und geschehen lassen möchten, damit denen delinquenten der Beicht-Stuhl geöffnet, und sie zum Tisch des Herrn, darnach dieselben ein sehnlich verlangen trügen, gelassen werden möchten, Immassen auch bey Unß er deßwegen mit einer un-

terthänigsten Supplication einkommen,
und ebenmäßig umb Dispensation ange-
suchet: Nun stellen Wir zwar dahin,
was bey Unsern freundlichen Lieben Vettern,
Schwager, Brüdern und Gevattern, Herrn
Herzog Wilhelms und Herrn Herzog Morizens
Ldl: vor umbstände vorbracht worden seyn
müssen, die J. J. L. Ldl: zu dispensiren
bewegen können: Nachdem aber der
Allerhöchste Gott in seinem Wort die
Ehe in solchem Grad, darinnen Trotte
und die Schlegelmilchische Wittbe ein-
ander verschwägert, klährlich verbotten,
und es für einen Greuel hält, da-
durch das Land verunreiniget werde,
ja umb dessen und dergleichen Laster
willen, ganze Völcker außgewurzelt wor-
den, und daß solche Cohabitationes incestæ
auß dem Lande gethan, und abgeschafft wer-
den sollen, deutlich genugsamb befohlen,

so können und wollen wir uns nicht un-
terstehen, durch unsern Consens zu unser
Verantwortung das jenige zu appro-
biren und nachzugeben, was Gott
nicht Menschliche gesetz als einen Greuel
verbothen, können auch nicht absehen, wie
des Schwarzburgl. Pfarrers angemaste
Copulation ex incestu, Gottes klahrem Wortt
zu wieder, ein legitimum matrimonium ma-
chen, noch wie in Trottens oder einigen
andern unsers unterthanens mächten
seyn und stehen könne, de facto sich mit
nahen Blutsfreunden und verschwäger-
ten Personen, wieder Göttlich und mensch-
lich verboth, sich zusammen geben zu lassen,
und hernach unter dem prætext rei non
amplius integræ das jenige zu erzwingen,
und eigenmächtig zu nehmen, was
die hohe Obrigkeit selbst durch ihre dispen-
sation nicht geben kan. Es würde

auch, wenn Wir gleich consentiren wolten,
denen delinquenten, Unsere dispensation
wieder den höchsten Gott nicht helffen, noch
denen delinquenten, solange sie in der
greulichen Todtsünde verharren, und zu
continuiren begehren, das erlegte dispensation
geld depreciren, beichten und geniessung
des Nachtmahls des Herrn, ihr Gewissen
in nichts beruhigen, sondern vielmehr als
eine Heucheley und profanation des hoch-
heiligen Nachtmahls, dasselbe ie länger
ie mehr verletzen und verwirren, und
doch inmittelst hiermit andern zu
solchem abscheulichen Laster, gleichsam
der Weg gezeiget, und also groß är-
gerüns gegeben werden.
In dessen allen betrachten Wir, wenn auch
gleich über Verhoffen, die andern Fürstl: Höffe
nach gepflogener fernerer Communication
von Uns abstimmig seyn solten, bey Unser

vorigen resolution allerdings verbleiben
und beharren werden, Mit gnädigstem be-
gehren, Ihr wollet beym Consistorio Verfügung
thun, daß Sie Trotten und der Weibesperson
beweglich und ernstlich zureden, daß sie, in
dem ihre von Gott verbottene Beywohnung
niemahls keine Ehe gewesen, noch seyn kan,
sondern ein höchststraffbar und immer
wehrender incestus ist und bleibt, ein-
ander ungesäumt müssig gehen, Gott
und der Kirchen ihre begangene Sünde
und Ärgernüs abbitten, und sich ein
iegliches seiner gelegenheit nach, anderweit
verheyrathen, So wollen Wir Uns der
Straffe halber, auch gnädigst finden lassen.
Solten sie aber nicht folgen, sondern wie
bisher immer fort in öffentlichen Sünden
leben wollen, so werden Wir der strenge
nach verfahren, und die Wohlverdiente
straffe an ihnen Werckstellig zu machen,
mittel zu ergreiffen wissen, auch so sie Kinder

miteinander Zeugen solten, dieselben in Unsern
Fürstenthumben und Landen, anders nicht als
incestuosos halten und tractiren lassen, Mächten
und p. Datum Altenburgk den 20. Decemb.
Anno 1658.

Friedrich Wilhelm H. z. Sachsen etc.

Ahn
Hennebergl. Canzlar
Vicecanzlar und
Räthe zu Meiningen.

Durchlauchtigster, Hochgeborner Fürst,
&c.

Ew: Fürstl. Durchl: seynd meine unter-
thänigste gehorsamste Dienste &c.
und haben dieselbe sich annoch gnädigst zu-
entsinnen, was gestalt wegen meiner
bekannten Ehesachen, und, nach respective vor-
gangener gnädst. Fürstl: Dispensation, geschehener
Priesterl: Einsegnung, und Vollziehung meines
jetzigen Matrimonij, ich, beneben meiner haust-
frauen, mit höchster Betrübnüs unserer herzen,
und eüsserster gefahr unserer armen Seelen,
nun zwey ganzer Jahr von dem Beichtstuhl, und
heilig hochwürdigem Abendmahl ausgeschlossen,
unserer Seelen Speise entzogen, und also
von der Christlichen Gemeinde abgesondert
worden, ja in einem vor etlichen Monathen
von Ihrer Fürstl: Dhl: &c. Herzog Friedrich Wil-
helm, Herzogen zu Sachsen &c. meinem auch
gnädigsten Fürsten und Herrn &c. an die Henne-
bergische Regierung abgegangenen Fürstl. Befelch,

vor Blutschänder gehalten, und die Ehe-
scheidung, bevor Wir wieder zu dem
Beichtstuhl zugelassen würden, zugemuthet
werden wollen;

Ob nun wohl gnädster Fürst und Herr, ich
in unterthänigster Demuth gerne gestehe
und erkenne, daß durch diese meine Ehe,
der Fürstl: Landes- und Eheordnung in
gradu affinitatis prohibito, von mir in et-
waß zu nahe getretten worden, und ich
dannenhero billich mit einer, jedoch aus
Fürstl: höchstrühmlicher Mildigkeit, gelinderten
Straffe und Geldbuß angesehen werde,
auch sowohln deßwegen, alß sonst täglich, aus
Menschlicher Schwachheit begangener Sünden
mich vor Gott zu demüthigen, dieselbe zu
erkennen, und gnade zu suchen, ursach habe,
und von meinem armen Gewissen, umb
Rettung meiner Seelen, stündlich erinnert
werde;

Dieweiln aber jedennoch

solche meine vorgehabte, und nunmehr
vollzogene Ehe, von mir auß keiner leicht-
fertigkeit, und ohne Wissen und Willen
meiner gnädigsten Herrschafft geschehen, sondern
nachdeme ich hin und wieder berichtet worden,
daß dieser in obgedachter Eheordnung ver-
bottene fall von einer hohen Landesfürstl:
Obrigkeit, und dero von Gott verliehenen
und tragenden gewalt, wohl dispen-
siret werden könnte, ich solche gnädigste
Dispensation an gebührenden orthen unter-
thänigst demüthigst gesucht, auch damit
an seiten Ew: Fürstl: Durchl: alß der
Gallen Thüringen Stadthalter etc. nebenst
andern Fürstl: Mitinteressenten begna-
digt worden, Alß laße an seinem
orth gestellet seyn, ob? und wie uns
einige Blutschande zugemessen, und die
Ehescheidung zuerkannt werden mag;
In dessen aber gleichwohlen ich und meine

Haußfrau, durch diese nunmehr dritthalb-
jährige Excommunication, nicht allein öffentlich
vor die ärgste Tuchloseste Leüthe und Blut-
schänder, /: welches doch Gott ferne von uns
seyn laßen wolle :/ gehalten und angesehen
werden, sondern auch uns in unsere Seelen
gegriffen, das jenige, was unser Erlöser,
so theuer mit seinem Blute, vor uns und
alle bußfertige Sünder eben darumb, Weil
Wir Sünder seynd, zu deren gnädigen ab-
waschung erworben und eingesetzt, abge-
halten, und also das jenige mittel, Welches
Wir von unsern Sünden laß zukommen
haben, entzogen wird, Welches ja Keinem
Türcken, Juden oder Heyden, ja Keinem Gott
Lästerer, Zäuberer, Mörder, Ehebrecher, Mein-
eydigen, Rottier, oder wie grosse Sünden er
sonsten begangen, so er dieselbe erkennen, und
sich bekehren will, zu geschehen pflegt, daß also
Kein Wunder wäre, Wir an unsern
Gott selbsten verzagten, und in desperation

geriethen, Wann Wir nicht Gottes sonderliche
Gnade bey uns spüreten, derselbe durch sei-
nen heiligen Geist, uns wieder solche harte,
und bald die Christliche gedult bezwingende
anfechtungen stärckete, und aus seinem
Göttlichem Worte, welches dißfalls unser
höchster Schatz, uns versicherte, daß, ob Wir
gleich zu seinem eusserlichen gnadenzeichen,
und Niessung des hochwürdigen Abendmahls,
nicht wolten zugelassen, oder unter seine
Gemeinde gerechnet werden, Er uns je-
dennoch aus seinem Schaffstall nicht aus-
schliessen, sondern uns unsere Sünden verzeihen,
und unter seine gnadenkinder rechnen wolle:
Als gelanget an Ew: Fürstl: Durchl: mein
unterthstes, und umb Gottes Barmher-
zigkeit willen, höchstflehentliches bitten, dieselbe
gnädigst geruhen wollen, in solchem unserm
höchst betrübten, auch leib und seel gefähr-
lich, erbärmlichen zustandt, in dero gnädigste
protection und schutz, gleich solches vormahlen

Unsere freundliche Dienste, und was Wir
sonst.

Ehrw: Ehr: Wohledle Gnädige Herren, Unsere
unterthänige Gehorsame Dienste, und was Wir
vermögen zuvor. Ehrw: Ehr: Wohledle Gnädige
Herren, Ihr Gnädiges und Günstiges Schreiben,
de dato Stockholm den 20. Maij Jüngsthin
abgelauffen, haben Wir Unterthänig: Gehorsamb
Empfangen, Und Ehrw: Ehr: Wohledle Gnädige
Herren, Ihr Gnädiges Gesinnen, Und Wohlmeinen
Dero Unterthänigen Dienern, Uns Gnädig
Communiciren, Und Zu Vernehmen geben
wollen, Was Gestalt Ihr Königl: Mayt: zu
Schweden, Unser Allergnädigster König und
Herr, Dero Gesandten, Herrn Johann Adler
Salvium, Ihrer Königl: Mayt: Rath, Cammer-
Herrn, Und Ambassadeurn, An Ihro Kayserl:
Mayt: Unsern Allergnädigsten Herrn, Abgefertiget,
Und Ihme Dero Credentz-Schreiben, Instruction
und Befehl, Ihro Kayserl: Mayt: Unserm
Allergnädigsten Herrn, Zu Dero Hochzeitlichen
Beylager, Glückwünschung Zu thun, Mitgegeben,
Welcher Sich Dessen Gehorsamb Gemäß
Bezeiget, Und Ihro Kayserl: Mayt: Unserm
Allergnädigsten Herrn, Dero Königl: Mayt:
Unsers Allergnädigsten Königs und Herrn,
Gnädigstes Gesinnen, Und Hochgeneigten Willen
Gegen Ihro Kayserl: Mayt: Unsern Allergnädigsten
Herrn, Und Dero Hochlöbl: Erb-Königreich
Hungarn, Und Böheimb, Wie Auch Dero
Hochlöbl: Ertz-Hertzogthum Oesterreich, Mit
Mehrern Vermeldet, Und Ihro Kayserl: Mayt:
Unserm Allergnädigsten Herrn, Dero Königl:
Mayt: Unsers Allergnädigsten Königs und Herrn,
Gnädigste Intention, Und Gutes Vertrauen
Zu Continuirung Guter Nachbarschafft, Und
Freundschafft, Wie Auch Zu Erhaltung Guter
Correspondentz, Und Gemeinschafftlichen
Interesse, Gnädigst Recommendiret, Und
Anbefohlen, Auch Ihro Kayserl: Mayt: Unserm
Allergnädigsten Herrn, Dero Königl: Mayt:
Unsers Allergnädigsten Königs und Herrn,
Gnädigste Resolution, Über die mit Ihrer
Königl: Mayt: Unsers Allergnädigsten Königs
und Herrn, Gnädigsten Gesandten, Herrn
Johann Adler Salvium, Ihrer Königl: Mayt:
Rath, Cammer-Herrn, Und Ambassadeurn,
Gehabte Audientz, Und Vorgetragene Werbung,
Gnädigst Ertheilet, Welches Alles Ehrw: Ehr:
Wohledle Gnädige Herren, Wir Unterthänig:
Gehorsamb Vernommen, Und Ehrw: Ehr:
Wohledle Gnädige Herren, Ihr Gnädiges und
Günstiges Schreiben, de dato Stockholm den
20. Maij Jüngsthin abgelauffen, haben Wir
Unterthänig: Gehorsamb Empfangen, Und
Ehrw: Ehr: Wohledle Gnädige Herren, Ihr
Gnädiges Gesinnen, Und Wohlmeinen
Dero Unterthänigen Dienern, Uns Gnädig
Communiciren, Und Zu Vernehmen geben
wollen, Was Gestalt Ihr Königl: Mayt: zu
Schweden, Unser Allergnädigster König und
Herr, Dero Gesandten, Herrn Johann Adler
Salvium, Ihrer Königl: Mayt: Rath, Cammer-
Herrn, Und Ambassadeurn, An Ihro Kayserl:
Mayt: Unsern Allergnädigsten Herrn, Abgefertiget,
Und Ihme Dero Credentz-Schreiben, Instruction
und Befehl, Ihro Kayserl: Mayt: Unserm
Allergnädigsten Herrn, Zu Dero Hochzeitlichen
Beylager, Glückwünschung Zu thun, Mitgegeben,
Welcher Sich Dessen Gehorsamb Gemäß
Bezeiget, Und Ihro Kayserl: Mayt: Unserm
Allergnädigsten Herrn, Dero Königl: Mayt:
Unsers Allergnädigsten Königs und Herrn,
Gnädigstes Gesinnen, Und Hochgeneigten Willen
Gegen Ihro Kayserl: Mayt: Unsern Allergnädigsten
Herrn, Und Dero Hochlöbl: Erb-Königreich
Hungarn, Und Böheimb, Wie Auch Dero
Hochlöbl: Ertz-Hertzogthum Oesterreich, Mit
Mehrern Vermeldet, Und Ihro Kayserl: Mayt:
Unserm Allergnädigsten Herrn, Dero Königl:
Mayt: Unsers Allergnädigsten Königs und Herrn,
Gnädigste Intention, Und Gutes Vertrauen
Zu Continuirung Guter Nachbarschafft, Und
Freundschafft, Wie Auch Zu Erhaltung Guter
Correspondentz, Und Gemeinschafftlichen
Interesse, Gnädigst Recommendiret, Und
Anbefohlen, Auch Ihro Kayserl: Mayt: Unserm
Allergnädigsten Herrn, Dero Königl: Mayt:
Unsers Allergnädigsten Königs und Herrn,
Gnädigste Resolution, Über die mit Ihrer
Königl: Mayt: Unsers Allergnädigsten Königs
und Herrn, Gnädigsten Gesandten, Herrn
Johann Adler Salvium, Ihrer Königl: Mayt:
Rath, Cammer-Herrn, Und Ambassadeurn,
Gehabte Audientz, Und Vorgetragene Werbung,
Gnädigst Ertheilet, Welches Alles Ehrw: Ehr:
Wohledle Gnädige Herren, Wir Unterthänig:
Gehorsamb Vernommen, Und Ehrw: Ehr:
Wohledle Gnädige Herren, Ihr Gnädiges und
Günstiges Schreiben, de dato Stockholm den
20. Maij Jüngsthin abgelauffen, haben Wir
Unterthänig: Gehorsamb Empfangen, Und
Ehrw: Ehr: Wohledle Gnädige Herren, Ihr
Gnädiges Gesinnen, Und Wohlmeinen
Dero Unterthänigen Dienern, Uns Gnädig
Communiciren, Und Zu Vernehmen geben
wollen, Was Gestalt Ihr Königl: Mayt: zu
Schweden, Unser Allergnädigster König und
Herr, Dero Gesandten, Herrn Johann Adler
Salvium, Ihrer Königl: Mayt: Rath, Cammer-
Herrn, Und Ambassadeurn, An Ihro Kayserl:
Mayt: Unsern Allergnädigsten Herrn, Abgefertiget,
Und Ihme Dero Credentz-Schreiben, Instruction
und Befehl, Ihro Kayserl: Mayt: Unserm
Allergnädigsten Herrn, Zu Dero Hochzeitlichen
Beylager, Glückwünschung Zu thun, Mitgegeben,
Welcher Sich Dessen Gehorsamb Gemäß
Bezeiget, Und Ihro Kayserl: Mayt: Unserm
Allergnädigsten Herrn, Dero Königl: Mayt:
Unsers Allergnädigsten Königs und Herrn,
Gnädigstes Gesinnen, Und Hochgeneigten Willen
Gegen Ihro Kayserl: Mayt: Unsern Allergnädigsten
Herrn, Und Dero Hochlöbl: Erb-Königreich
Hungarn, Und Böheimb, Wie Auch Dero
Hochlöbl: Ertz-Hertzogthum Oesterreich, Mit
Mehrern Vermeldet, Und Ihro Kayserl: Mayt:
Unserm Allergnädigsten Herrn, Dero Königl:
Mayt: Unsers Allergnädigsten Königs und Herrn,
Gnädigste Intention, Und Gutes Vertrauen
Zu Continuirung Guter Nachbarschafft, Und
Freundschafft, Wie Auch Zu Erhaltung Guter
Correspondentz, Und Gemeinschafftlichen
Interesse, Gnädigst Recommendiret, Und
Anbefohlen, Auch Ihro Kayserl: Mayt: Unserm
Allergnädigsten Herrn, Dero Königl: Mayt:
Unsers Allergnädigsten Königs und Herrn,
Gnädigste Resolution, Über die mit Ihrer

Unserer gesambten Hennebergl: Regierung
deßhalber anderweit erstatteten unterthänig-
sten Berichte, und vermittelst beygelegter
Abschrifft des Rescripts, so Ew: Ldl: an sie
sub 20. Decemb: besagten 58.ten Jahres gethan,
erfahren müssen, Waß massen Ew: Ldl:
bey Ihren in dieser Sache führenden dispensa-
nochmahls verharren; Dahero dann, und
wegen deren einander entkegen lauffende
resolutionen, gedachte Unsere gesambte Re-
gierung gnädigst beschieden zu seyn, un-
terthänigst angesuchet.
Nun ersehen Wir auß ermeltem Ew: Ldl:
Rescript soviel, daß Ew: Ldl: Ihre gefaßte op-
nion fürnehmlich auf den grund des Göttl:
Verboths setzen; Gleich alß wann der Al-
lerhöchste die Ehe in solchem grad darinnen
beede Personen einander verschwägert, klär-
lich verbothen, ja solche cohabitationes pro in-
cestuosis und für einen greuel zu acht-
wären, auch dahero keine dispensation

statt haben könnte. Und wenn dieselbe gleich geschehe, so würde sie doch, Ew. Ldl: Meinung nach, denen Verbrechern wieder den höchsten Gott nicht helffen, sondern so lange sie in dieser Nodtsünde verharreten, ihr beichten und communiciren, alß eine profanation des hochheil. Nachtmahls, ihr gewissen ie länger ie mehr beunruhigen und verletzen &c.

Wann aber von Ew. Ldl. kein specialis locus angezogen worden, in welchem solch zu behuff derselben Meinung angeführtes Göttliches Interdictum eigentlich und klärlich enthalten, auch, so wir die beeden locos competentes in heiliger Schrifft nehmlich, Levit: c. 18. & 20. da sonderlich de personis matrimonio non conjungendis gehandelt wird, ansehen, dergleichen casus weder expressè noch expressè per consequentiam berühret zu befinden; denn ob wohl die generalwortte: Niemand soll sich zu seiner nächsten Blutsfreundin thuen &c.

in angezogenem 18. cap: geschrieben stehen;
So statuiren jedoch alle Eruditi Theologi und
Jcti ins gemein, daß solch Exordium inde-
finite scriptum alleine secundum personas
subjectas zu verstehen sey; Und dieser
Meinung pflichtet insonderheit bey Lutherus
wenn Er Tom: 2. Jen: Germ: p. 149. also
schreibet: Aber Gott hat diese personen
verbothen, nehmlich meines Vaters Bruders
Weib e.e. dieser personen kan ich keine
haben, die andere mag ich haben, und darf
dennoch kein geld darumb geben;
Nehmlich: Meiner Braut oder Weibs
Schwester nach ihrem todt, Meines Weibs
Brudern Tochter, meines Weibs Vettern
Tochter, und alles was meines Weibs
geschwister Kind ist, und was sie ihre
Muhmen oder Waasen heisset ꝛc.
Wann nechero Ew: Ldl: auß hochbegabtem

Verstande selbst ermessen werden,
Welcher gestalt nach hingelegter dieser
Ihrer hypothesi, dergleichen Conjunctiones
in heil: Göttl: Schrifft verbothen zu seyn,
auch die andere assertion zugleich mit
wegfallen müsse, da sie nemlich diese
Verehligung cohabitationem incestuosam
nennen; denn so wenig Gottes
Wort dergleichen Beywohnung verbothen,
so wenig mag auch dieselbe aus Göttl:
oder gemeinen Keyserl: Rechten ein In-
cestus genennet werden, weil, wie Ew:
Ldl: bewust, das ganze Verboth alleine
aus der provincial Eheordnung her-
fleüsset; gestalt denn unter andern
Rechts Lehrern Cypraeus de jure connubior.
in simili secundi gradus casu diese Worte
führet: Is, qui Magistratus specialem secundi
gradus prohibitionem transgressus fuerit,

pœnâ arbitrariâ, non tam propter incestum,
qui vix est, ut commissus dici possit, quam
propter Magistratus autoritatem contemptam
coërcendus est. Insonderheit aber statuirt hier-
nechst Carpzovius in seinen Respons: daß we-
der das Jus Divinum noch Saxonicum sotha-
ne und dergleichen conjunctiones verbiethe,
sondern ob es zwar in der Ehe ordnung ver-
bothen sey, darüber iedennoch auch in lin. des-
cend: zwischen dem Stieffvater und des
Stieffsohns Wittbe dispensiret werden könne
Welchem casui denn George Trottems
casus bey weitem nicht gleichen thut; Wes-
wegen Wir bey Uns nicht begreiffen
mögen, Woher Ew: Edl: diese Beywohnung
eine todsünde nennen, und dafür halten
wollen, daß, so lange die beeden personen
darinnen fortführen, ihnen weder Beicht noch
Communion ihr verletztes gewissen besänfftigen
würde: Denn wie Wir an ihrer Wahr

Treu und Leid über das wieder die Ehe-
ordnung verübte Unrecht Keines weges
zweifeln; Also wollen Wir Uns
auch nicht so weit an Gottes unend-
lichen Barmherzigkeit vergreiffen, und
diese begangene Missethat grösser, als
dieselbe, machen; Ew: Ldl: erwegen
doch bey sich selbst hochvernünfftig, quâ con-
scientiâ diese Leüte einander wieder ver-
lassen, oder wie ohnverletzten gewissens
(: des abscheulichen ärgernüsses hierbey zu-
geschweigen:) Wir oder Ew: Ldl: dergleichen
Ehescheidung anordnen können?

Diesem allen nach, und weil solche Ehe
angeführter massen, weder in Göttlichen,
noch gemeinen, sondern nur in denen
Sächsl: und Hennebergl: Ehe-Rechten verbothen,
darüber aber Uns, als Supremo Judici
Ecclesiastico, die Dispensation unbenom-
men; So erachten Wir verantwort-

licher zu seyn, den legem positivam eher,
alß die einmahl vollnzogene, und von
Gott durch Kinderzeugen gesegnete Ehe
hinwieder aufzuheben; Und werden
Ew. Ldl: nicht unfreundlich vermerken,
daß Wir Ihrer Meinung nicht beystim-
men können; Massen Wir dann auch
an Unsere gesammte Hennebergl: Regierung
und Consistorialen zu Meinungen bereits
gemessene Verordnung gethan, der zuver-
sicht lebende, Ew: Ldl: werden nach gnu-
samer überlegung dessen allen, uns sich
auch in dieser sachen, und weiln zu-
mahln herzog Wilhelmus zu Weimar etc.
hierinnen mit Uns ganz und gar ein-
Wie Ew. Ldl: auß der Beyfuge zu er-
sehen belieben, ebenmäßig conform er-
weisen, und ob rem non amplius integra
die Christliche aequität der schärffe des

Herrn Herz
zu Sachs

provincial-rechtens vorleuchten lassen,
Wormit Wir Ew. Ldl: des Höchsten &c.
Datum Dresden, am 22. Novemb:
Anno 1659.

Von Gottes gnaden Moriz, Herzog
zu Sachsen, Jülich, Cleve und Bergk &c.

Ihr

Herrn Herzog Friedrich Wilhelms
zu Sachsen Altenburgk Fürstl: Dhl.

Moritz &c.

Unsere, und Unsers Hochgeehrte Herren, Vetter, Schwäger, Brüder, Sohne, Freundt- und getreue liebe Seine der Regierung, Unterthanen, Diener, und Verwandte, Nachdem Wir den 13. Januarii dieses laufenden 1633sten Jahres, Unsere Landt- und Hofräthe, Unsere Cammermeister, Hofmarschalck, Unsere Secretarien, mit seiner Excellentz, unsern Obristen Feldtmarschalck, Kanzler, Unsere Regierungs

sation geschehen könne, vermeinen, Alß
haben Wir an Hochermelte S. Edl. deß-
halber ein anderweites communication-
Schreiben, des inhalts, alß die inlage wei-
set, abgehen laßen: Und weil Wir
nicht zweifeln, S. Edl. sich nunmehro
darauf mit Uns conformiren werden,
so ist an Euch hiermit Unser nochmah-
liges begehren, Ihr wollet Trotten vor
Euch laden, ihn nach der am 20. May
verwichenen 1658ten Jahres an Euch ab-
gelassenen gnädigsten Verordnung bescheiden,
und, daferne Er Unsere gnädigste
Meinung nochmahln mit unterthä-
nigstem danck zu erkennen und anzu-
nehmen gesonnen, bey dem Ministerio zu
Schleusingen verordnen, daß Er, nach zuvor-
hero beschehener öffentlicher abkündigung
von der Canzel, zur Beicht und heil: Abend-
mahl admittiret werden möge: Solte

aber mehr hochbesagte Herzog Friedrich Wil-
helms Ldl: p. uff Ihrer gefasseten Opinion
nochmahln wieder verhoffen, beständig ver-
harren, so habt Ihr jedennoch, dessen unge-
achtet, und in dem Unsers freundlich ge-
liebten Vetters und Herrn Vaters, Herzog Wil-
helms zu Sachsen Weimar Andl: sich
mit Uns deshalber vereiniget haben
Vermöge der pluralitatis votorum, Euch
dieser Unserer resolution gemeß zu ver-
halten, und dieselbe ohngesäumet zu exe-
quiren, welcher Unser eigentlicher Wil-
Wir e. Datum Dreßden, den 22. 9bris
1659.

An
die Hennebergl: Regierung
und Consistorialen zu Meinung.

Von Gottes gnaden Moriz Herzog zu Sachsen &c.

Würdige, Veste und Hochgelahrte Räthe,
Liebe, Andächtige und getreüe,
Welcher gestalt Uns Georg Trotte, wegen
zulassung des Beichtstuhls und heil: Abend-
mahls, anderweit unterthänigst ange-
langet, und darneben gebethen, Das geben
Wir euch auß der Inlage mit mehrerm zu
vernehmen. Wann er sich dann dar-
neben versöhnlich erklähret, nechst anbefohlener
massen, nicht allein die dictirten 100. Rthlr
Straffgelder zu erlegen, sondern auch von der
Canzel sich abkündigen zu lassen, und also sich
allerdings gehorsamst zu bequehmen,
Alß begehren Wir hiermit, ihr wollet
mehrgemelten Trotten vor Euch bescheiden,
diese Unsere Verordnung nochmahls ge-
bührend andeüten, und da er die 100. Rthlr:
würcklich erleget, und offentlich besagte
abkündigung thun lassen wird, denselben

neben seinem Weibe in Beichtstuhl
admittiren, auch wie Ihr solches gehor-
samst werckstellig gemacht, Uns
eüren unterthänigsten Bericht einschicken.
An deme p. Und p. Geben Weimar
zur Wilhelmsburgk, den 21. Octobris
Anno 1659.

Wh 38.

Ihr
Die Regierung und
Consistorium zu Meinungen

Durchlauchtigster, Hochgeborner
Fürst,

P.P. Und entsinnen dieselbe sich sonder zwei-
fel annoch gnädigst, Welcher gestalt ich be-
neben meiner Haußfrauen, wegen unser
bekannten Ehesache, mit höchster Beängstigung
unser armen Gewißen, und eußerster ge-
fahr der Seelen, nun in das Vierte Jahr von
der Christlichen Gemeine abgesondert, der
Beichtstuhl vor Uns verschlossen, und das heilige
hochwürdige Abendmahl, alß die Rechte ei-
nige erquickung unser betrübten Seelen,
versaget worden, wie auch waß von
Ew: Fürstl: Durchl: Selbsten annoch vor
einem Jahr, auf meine unterthänigst-
fußfälliges demüthigstes Bitten, dieser
Sache wegen, und daß solche höchstbeschwer-
liche excommunication cassiret worden
möchte, gnädigst anbefohlen worden, Wel-
ches alles aber, wegen der allzugroßen schärffe
und ungnad, so Ihre Fürstl: Durchl: Her-

zog Friedrich Wilhelm zu Sachsen etc. mein
auch gnädigster Fürst und Herr, auf uns
arme Eheleute gewendet, und in keinen
Weg nicht gemildert werden können,
nicht hat vollzogen werden, oder zu gewünsch-
tem effect gedeyen wollen;
Wann aber gnädigster Fürst und Herr,
es nunmehro dahin gelanget, daß diese
Fürstl: Regierungs communion in der
Herrschafft Hennebergk verändert, und die
Stadt Schleusingen, allwo ich wohnhafft, und
mit meinem wenigen armuth gesessen,
dem durchlauchtigsten, hochgebornen Fürsten
und Herrn, Herrn Morizen, Herzogen
zu Sachsen, Jülich, Cleve und Bergk etc. mei-
nem gnädigsten Fürsten und Herrn, zum
eigenthum zugefallen, auch sonsten an dem
daß ob wohl diese meine Ehe, darinnen
ich anietzo lebe, der Fürstl: Lands- und Ehe-
ordnung in gradu affinitatis in etwas zu
nahe gehet, jedennoch darinnen vor derselben

Vollnziehung, sowohl von Ew: als auch
höchstgedachten Herzog Moritzens zu Sachsen
Fürstl: Fürstl: Ehe: Ehe: gnädst dispen-
siret, und die Copulation gegen eine ge-
wisse geldbuße erlaubet und vollzogen
worden, daß also diese Ehe auß keiner
Leichtfertigkeit, oder heimlicher weise
von uns geschehen oder geschlossen; Ich auch
sonsten verhoffe, keinen meiner neben-
Christen und Mitbürgern, mich und mei-
ne Hausfrau einiger Leichtfertigkeit und
ärgerlichen lebens beschuldigen, sondern
vielmehr, jedoch ohne eitelen Ruhm zu-
melden, mir das zeugnüs geben werden,
daß dieser Herrschafft Henneberg ich alle-
zeit als einen treugehorsamen Unterthan
zueignet und gebühret, beygestanden,
und nach meinem geringen Ver-
mögen, äußerst gedienet, manche feind-
liche execution in dem verderblichen Kriegs-

Rechte und einzige Mittel, dadurch dieser Übelthat und Mißhandlung, so durch diese unsere Ehe vielleicht begangen worden, wir wiederumb entlediget werden können, uns nicht ferner entzogen werden mögte, mit gnädigster intercession und Vorbitt, uns zu begnadigen. Solches etc. Schleusingen den 1. Octob: Anno 1660.

Ew. Fürstl. Durchl.

Ohn
Herrn Herzog Wilhelms zu
Sachsen Weimar Fürstl. Dh.

Unterthänigster
gehorsamster

Georg Trott.

Hochwürdigst, durchlauchtigster Fürst,

pp.

Ew. Fürstl. Durchl. wünsche nach der nunmehr in der Herrschaft Henneberg veränderter Regierungs Communion zu dero eigenthümlichen zugefallenen Fürstl. antheil an Länder- und Städten &c. Und haben hiernechst Ew. Fürstl. Durchl. sich gnädst zu erinnern, Welcher gestalt, wegen meiner bekannten Ehesachen, ich und meine Haußfrau, nun mehr in das Vierte Jahr, gleich ob Wir Türcken oder Heyden wären, von der Christlichen Gemeine abgesondert, auß dem Schaafstall Christi und seiner Kirchen außgeschlossen, und Uns die Teufel und einige Seelen Weyde, zu äußerster Betrübnüß unserer Herzen, und unersetzlicher gefahr unser Seelen, durch die annoch schwebende Excommunication entzogen worden; Massen Ew. Fürstl. Durchl. solches annoch vor einem Jahre von uns schmerzlichst mit unterthänigster fußfälliger Bitte vorgetragen, und umb deren entbindung gehorsamst angesuchet worden,

Wann aber gnädster Fürst und Herr die höchst gewünschte Fürstl. gnädste Milterung biß dato

nicht erfolgt, vielleicht, daß solche durch andere
mehr importirende Verrichtunge und hochwich-
tiger Geschäfften verhindert worden, und also Wir
arme Eheleüthe zu erleichterung unserer Beträng-
ten und mit Menschlichen Schwachheiten beladenen
gewissen durch die ordentliche Beicht und Abso-
lution, auch gebrauch des heiligen hochwürdigen Abend-
mahls, welches der höchste Himmels König
allen beladenen gewissen zu trost eingesezet,
und so theuer erworben, nicht zugelassen werden
wollen, sondern uns allerdings mit der lieben
gedult behelffen müssen, Und gleichwohl
an deme, daß solche unsere Ehe, welche
Wir in unterthänigster demuth gerne ge-
stehen und erkennen, daß sie der Fürstl: Landes-
und Eheordnung zu nahe gehet, von uns
Eheleüten bevor nicht, biß von Ew: Fürstl. Dhl.
wie auch von dero Herzgeliebsten Herrn Schwehers,
des Durchlauchtigsten, Hochgebornen Fürsten,
und Herrn, Herrn Wilhelmus, Herzogs zu Sachsen
J. C. u. Bergk, meines auch gnädigsten Fürsten

Dußhickel, unter das ~~dorff~~ Ambt Eyß-
feldt gehörig, gnädigst gedultet worden,
ohnangesehen, die Copulation heimlich von
denenselben durchgebracht worden, und die
gnädigste dispensation erst darauff ge-
folget; Welches aber alles bey uns nicht
geschehen; Dannenhero umb so viel desto-
weniger einiger Leichtfertigkeit oder ärger-
lichen Lebens beschuldiget werden können;
Wie dann auch außer deme nicht hoffen
will, daß einiger unser Nebenbürger
und Mitchristen sich finden wird, der
muß dergleichen bezüchtigen, sondern viel-
mehr, jedoch ohne eitelen Ruhm zu melden,
das Zeugnüß geben wird, daß bey dieser
Herrschafft ich iederzeit, gleich einem treu-
gehorsamen unterthanen zueignet, mich verhalten,
manche execution in dem verderblichen Kriegs-
wesen abgewendet, und mit geld und
Credit an andern orthen zu schaffen, manch

seine Fehler träget, pfleget abgeschlagen zu werden,

Als gelanget an Ew. Fürstl. Durchl. unser nochmahliges inständiges, fußfälliges, demüthigstes Bitten und Flehen, sich unserer armen betrübten Personen, und dero beängstigten Gewissen und äußerster gefahr unterworffenen Seelen dermahleinst gnädigst zu erbarmen, und damit der erstmahls ertheilten dispensation Wir geniessen, diese nun fast Vierjährige excommunication cassiret, und Wir zu der Christlichen Gemeine, und dem Beichtstuhl und heiligen Abendmahl wieder gelassen werden mögten, Fürstl. gnädigsten Befehl zu ertheilen, Solches etc.

Datum Schleusingen, den 1. Octob. 1660.

Ew. Fürstl. Dhl.

An
Herrn Herzog Morizens
zu Sachsen Naumburgk
Fürstl. Dhl. etc.

unterthänigst gehorsamster

Georg Trott.

P. S.

Auch gnädigster Fürst und Herr,
habe alß dero gehorsamster unterthaner
ich mich von selbsten wohl zu bescheiden,
daß zu abwendung alles ärgernüßes
wegen dieses von mir und meinem
Weibe wieder die Landes- und Ehe-
ordnung begangenen Verbrechens, etwas
auf öffentlicher Canzel gedacht werden
müße, So auch ich meines orthes
alß ein bußfertiger Sünder mit
herzlicher Bereuung unsers fehlers, ge-
geschehen laßen will, Nachdem
aber zu besorgen, es möchte hierunter
mir und denen meinigen zu un-
auslöschlichem schimpff und üblen
nachklang etwaß vorlaufen,
alß hätte ich, jedoch ganz unmaßge-

lichen, zu bitten, Es wollen Ew: Fürstl: Durchl:
mir dero armen unterthanen die hohe
Gnade zugleich erweisen, und dero
Fürstl: dispensation einer notulum der
auf der Canzel künfftig zugeschehenen
Abkündigung mit annectiren lassen,
auch bey derselben unverändert zu bleiben
gnädigst anbefehlen, Welches &c.
Datum ut in literis den 1. Octobr: 1660.

Ew: Fürstl: Durchl:

unterthst: gehor:
sambster

Georg Trott.

Unsere freundliche dienste, und was e

Was massen Uns an Ew. Ldl. Georg Krotte zu Schleusingen in seiner bewusten Ehesache, umb intercessionales unterthänigst angelanget und gebeten, solches wird derselben ob dem Beyschluss mit mehrern vorgetragen werden,

Wie Uns nun zwar gar nicht zweifelt Ew. Ldl. ohne das hierinnen gnädigste Vermittelung, seinem unterthänigsten Bitten nach, anzufügen wissen werden,

Also ersuchen Wir Ew. Ldl. hierdurch gefreundlich Vetter- und Väterlich, dieselbe auch hierinnen diese unsere Vorbitte also gelten lassen wolle, damit derselben er erfreulich genossen empfinden möge,

Solches wird er e. Und Ew. Ldl. e.

Datum Weimar zur Wilhelmsburgk, am 29. Octob: 1660.

Von Gottes gnaden Wilhelm, Herzog zu Sachsen, Jülich, Cleve und Bergk e. c.

Ohn
Herrn Herzog Morizens
zu Sachsen Fürstl. Dl.

Moriz

Würdiger und Wohlgelehrter, Lieber, Andächtiger und getreuer, Ihr habt euch zu erinnern, was wegen George Trottens, und Ursulen, Wolffen Schlegelmilchs hinterlassener Wittben, in gradu prohibito vorgenommener Verheyrathung bischero vorgegangen,

Wann Wir dann über die Copulation gegen erlegung 50. Thlr. dispensation gelder aus Landesfürstl: Macht bereits am 20. Julij 1657. in gnaden dispensiret, ihme Trotten auch die gesuchte admission zu dem heil: Abendmahl und Verstattung ferneres uffenthaltes in Unserer damahligen Gemeinen Graffschafft Henneberg gegen anderweit erlegung 50. Rthlr. am 20. Maij 1658. ebenfalls bereit gnädigst placiret haben, Als lassen Wir es

bey solchen Unseren gnädigst ertheilten
Verordnungen allerdings nochmahlen
bewenden, Und begehren demnach
auf sein iezigen anderweit beschehenes
flehentliches Bitten, hierauf befehlende,
ihr wollet mehr gesagtem Georgen Trot-
ten und seinem Weibe, wann sie zu
vorhero die dictirten 100. Rthlr erlegen
und deswegen von Unserm Rentmei-
ster Schein oder quittung vorzuzeigen
haben, den Beichtstuhl öffnen, ihres began-
nen Irrthumbs sie erinnern, dann
nach geenderter Predigt beygeschlossene
Abkündigung von der Canzel vorlesen
und sie zu der geniessung des heiligen
Abendmahls, nebenst andern Communi-
canten zugleich admittiren und zulassen
Hieraus Naumburgk am 8. Novem
1660.

Ihr
Superintend: zu Schleusingen
M. Gabriel Hartmann c.

Abkündigung.

Ew: Christl: Liebe ist auch vorizo zu vermelden, daß unter gegenwärtigen Communicanten ein Paar Eheleüte vorhanden, welche sich der Sächsl: und Hennebergl: Ehrechte zuwider, zu nahe in das Geblüte zusammen verheyrathet,

Wann dann die hohe Landesfürstl: Obrigkeit auß habender Macht und Gewalt, hierüber gnädigst dispensiret, und die Übertreter gebührend bestraffet, sie auch in wieder eröffnetem Beichtstuhl ihre Sünde gegen Gott erkennet und bereuet,

Alß wird Ew: Christl: Liebe hiermit ermahnet, daß sie denen Übertretern dieses Landes gebräuchlichen Ehrechte ihren Fehler, und daß sie nehmlich nicht zuvorhero, ehe sie sich miteinander in ein Verlöbnüß eingelassen, die nahe Verwandtnüß betrachtet, auß Christlicher Liebe hier-

pp. Moritz &c.

Lieber getreuer, Nachdeme die jenigen 100. Thlr: so Georg Trotte, wegen der nochen Verehligung mit seinem Weibe vor die Landesräumung und gnädigste dispensation erlegen soll, allbereit zu milden Sachen und dem Geistlichen Fisco gewiedmet seynd, Als können Wir ermeltes Trottens, und hier in originali beygeschlossenes Suchen nicht statt finden lassen, sondern geruhen noch mahls bey Unser am 20. July 1657. wie auch 20. May 1658. an Unsere damahlig gesambte Regierung und Consistorium ergangenen gnädigsten Verordnung. Vermöge welcher, ihr angeregte 100. Thlr: einzubringen, Trotten aber mit seinem Suchen gänzlichen abzuweisen wissen werdet. hieran &c. Naumburgk, am 29. Aprilis 1661.

NB. Hiervon ist weder Abschrift noch original und das Letztere noch im Verbrandt

Ihr
Oberamtmann zu Schleusingen
Carl Christian Förster &c.

Confirmat. & Ratificat.
transig. Pacti.

Ex confirm. sup. Dresd. 1623.

Wir Johann Georg
Von Gottes Gnaden Herzog zu Sachsen, Jülich, Cleve und Berg, Landgraf in Thüringen, Marggraf zu Meissen, auch Ober- und Niederlausitz, Graf zu Henneberg, Burggraf zu Magdeburg, Gefürsteter Graf zu Hohenstein, Graf zu der Mark und Ravensberg, Herr zu Ravenstein, Tun kund und bekennen, Demnach Wir Unsere Gn. Vettern und Brüdern, Herrn Augusten, Herzogen zu Sachsen, Jülich, Cleve und Berg, Landgrafen in Thüringen, Marggrafen zu Meissen, auch Ober- und Niederlausitz, Grafen zu Henneberg, Burggrafen zu Magdeburg, Gefürsteten Grafen zu Hohenstein, Grafen zu der Mark und Ravensberg, Herren zu Ravenstein, Unsere Gn. Vettern und Brüdern, Herrn Friedrich Wilhelmen, Herzogen zu Sachsen, Jülich, Cleve und Berg, Landgrafen in Thüringen, Marggrafen zu Meissen, auch Ober- und Niederlausitz, Grafen zu Henneberg, Burggrafen zu Magdeburg, Gefürsteten Grafen zu Hohenstein, Grafen zu der Mark und Ravensberg, Herren zu Ravenstein, Unsere Gn. Vettern und Brüdern, Herrn Johann Casimirn, Herzogen zu Sachsen, Jülich, Cleve und Berg, Landgrafen in Thüringen, Marggrafen zu Meissen, auch Ober- und Niederlausitz, Grafen zu Henneberg, Burggrafen zu Magdeburg, Gefürsteten Grafen zu Hohenstein, Grafen zu der Mark und Ravensberg, Herren zu Ravenstein, Unsere Gn. Vettern und Brüdern, Herrn Johann Ernsten, Herzogen zu Sachsen, Jülich, Cleve und Berg, Landgrafen in Thüringen, Marggrafen zu Meissen, auch Ober- und Niederlausitz, Grafen zu Henneberg, Burggrafen zu Magdeburg, Gefürsteten Grafen zu Hohenstein, Grafen zu der Mark und Ravensberg, Herren zu Ravenstein, Unsere Gn. Vettern und Brüdern, Herrn Albrechten, Herzogen zu Sachsen, Jülich, Cleve und Berg, Landgrafen in Thüringen, Marggrafen zu Meissen, auch Ober- und Niederlausitz, Grafen zu Henneberg, Burggrafen zu Magdeburg, Gefürsteten Grafen zu Hohenstein, Grafen zu der Mark und Ravensberg, Herren zu Ravenstein, Unsere Gn. Vettern und Brüdern, Herrn Wilhelmen, Herzogen zu Sachsen, Jülich, Cleve und Berg, Landgrafen in Thüringen, Marggrafen zu Meissen, auch Ober- und Niederlausitz, Grafen zu Henneberg, Burggrafen zu Magdeburg, Gefürsteten Grafen zu Hohenstein, Grafen zu der Mark und Ravensberg, Herren zu Ravenstein, Unsere Gn. Vettern und Brüdern, Herrn Johann Georgen, Herzogen zu Sachsen, Jülich, Cleve und Berg, Landgrafen in Thüringen, Marggrafen zu Meissen, auch Ober- und Niederlausitz, Grafen zu Henneberg, Burggrafen zu Magdeburg, Gefürsteten Grafen zu Hohenstein, Grafen zu der Mark und Ravensberg, Herren zu Ravenstein,

Im Nahmen Gottes sey hiermit zu wißen.

Nach deme sich bey der Kirchfarth zu Ebersgrün eine geraume Zeit her in diesen Stückfarungen erhalten, obnehmlich die beyden Reuschischen Dorffschafften, Schonbrun und wolffsheim, weil sie sich des Gottesdiensts zu Ebersgrün mit gebrauchen, zu denen Kirch-, Pfarr-, und Schul-gebeuden, mit denen Ebersgrünen gleichen beytrag zu thun schuldig wehren oder nicht, daß endlich zur beförderung des wahren Gottesdiensts undt erhaltung guter nachtbarlichen correspondentz, durch hernach benandte fürstl. Sächs. wie auch Reußl. Plauische respective superintendenten, Hoffracht, beambten und abgeordente am zu ende gesetzten acto hierüber mit gäntzlicher auffhebung aller vorhin deßhalber gewalteten streitigkeiten folgender vergleich abgehandelt und gesprochen worden, Es solte förder hin bey vorfallender beßerung alter: oder erhöhung neuer Kirch-, Pfarr-, und Schulgebeude zu Ebersgrün, und was denselben allenthalben anhängig, woferne die Bau Kosten auß dem Kirchen Kaßen nicht zu erheben, ieweder Reuschischer Plauischer Eingepfarter Unterthaner zu Schönbrunn und wolffsheim, halb so viel praestiren und beytragen, alß ein Unterthaner und Einwohner zu

bohrnen Fürsten und Herrn Herrn Moritzen,
Herzogs zu Sachsen, Jülich Cleve, undt Bergk,
Landgrafen in Thüringen, Marggrafens zu Meisen
auch Ober- und Nieder Lausitz, Grafen zu der
Marck und Ravens Bergk, Herrn zum Ravenstein
der Balley Thüringen Stadthalters, wie auch derer
Hochwohlgebohrnen Herrn, Herrn Heinrichs des
Fünfften, und Herrn Heinrichs des ältern, Ge-
rettern Reusen, Herrn von Plauen, Herrn zu
Gräitz, Kranichfeld, Gerau, Schleitz und Lobe-
stein, respective Churfl. Sächsl. bestalten Raths
Cammerherrn und Hauptmans der Ämbter Zwi-
ckau, Werdau und Stollbergk, gnädigst undt
gnädiger ratification unterthänigst und gehorsam-
lich eingeschicket worden; so geschehen und abge-
handelt zu Ebersgrün, den 22 Julij Ao 1658.

Die in Vorschlag gebrachte Anordnung wegen der Bettler bestünde ohngefehr in diesen folgenden Puncten;

1.

Wehre von den Cantzeln zu verkündigen, daß man an statt des Gebens vor den Thüren den Armen auff andere Weise etwas steuern und darzu eine gewisse Collection anstellen wolte, damit man aber eine Gewißheit hierunter haben könte solten die Inwohner dieser Stadt in gewisse Verzeichnisse nach Unterschied des Standes gebracht, und durch gewisse Personen von denenselben vernommen werden, was jeder Monatlich aus Christl. Liebe seiner Gelegenheit und Vermögen nach steuern wolte, hingegen Er des Bettelns für den Thüren auf ferner Verkündigung abkommen, auch keinem für der Thür nichts mehr geben solte, womit denn auch die Stadt von der Gefahr ansteckender Seuchen, Diebereyen und Brandt, welches alles öffters durch Bettler und Landstreicher verursachet würde, befreyet, und Mittel erlanget werden, vielmehr den Einheimischen Hauß Armen guts zu thun,

4.

Einer aus dem Ministerio hette sich Monatlich mit der Aufsicht zubeladen, nach Gelegenheit umb ein recompens und daß er selbst frey ist.

5.

Zur Einnahme und Berechnung entweder dem Kostenvorsteher oder dergleichen Personen zu verordnen, welcher mit dem Geistlichen sich über das Quantum vernehmen, und dem Dispensatori hernach das Geld täglich zustellen solte.

6.

Der Dispensator oder allmosen Herr müste ein erbarer unbescholtener Mann aus der Bürgerschafft seyn, der Monatlich die verwilligten Allmosen den Verzeichnüssen nach einsamlete, und täglich das Innige, was der Geistliche als Inspector und der Kostenvorsteher anordneten, in seinem Beyseyn durch den Bettelvaigt austheilen liesse, dem Wehre aus dieser Cassa ein recompens zuverordnen.

7.

Einen Bettelvaigt zubestellen, welcher vor Mittag umb 10. Nach Mittag Sommers umb 5 Uhr. Winters umb 3 oder 4 Uhr die Bettler die in der Herbrige wehren /

Denn dahin solten sie alle gewiesen werden
auffzeichnete oder ansagte, ihre Pässe und Ver-
zeichnüsse, die sie etwan hetten, mit hereinne-
men, und dem Dispensatori brächte, welcher
darauff zu den Inspectorn gehen, ein Register
über solche Bettler machen, und ad marginem
was ieder haben solte, den Inspectorn beyzeich-
nen liessen, darauff hohlete er so viel Geld
beym Kastenvorsteher, und ginge an das Thor
allwo in seinem Beyseyn der Bettel Vogt
einem Jeden, was ihm verordnet, an-
theilete, mit dem Zeddel belegte, Herrn
der Kastenvorsteher und schlüsse Monatlich
die Rechnung.

8.

Dem Inspectori wehre nach Gelegenheit
Evanti das per Collectum eingehoben ~~wehre~~
werden wird, und der Menge der Bettler
eine instruction zugeben, wie viel er nach Un-
terschied der Leutte geben solte, v.g. Ver-
Exulanten, Studenten, Soldaten, Hand-
werckern oder Gemeinen Bettlern, Krüp-
peln oder Gesunden, item abgebrandten zu
geben, die aber vor abgebrandte Communen
und Kirchen vermittelst gewisser patenten

sich anmeldeten, sollen zu den Superintendenten gewiesen, und von diesem erwogen werden, ob Ihr Suchen dem Consistorio vorzutragen, oder ihnen auch nur aus dem Allmosen Kasten etwas zugeben;

9.

Weil auch zuförderst auff die Einheimische oder Hauß Armen zusehen, wehrenn in der Stadt dieselbe durch E. E. Rath und einem aus dem Ministerio vorzubescheiden, ihr Zustandt zu erkundigen, muthwillig faulentzen und betteln der alten und Jungen gar abzuschaffen, und daß sie ehrliche Nahrungs mittel und Arbeit vor die Hand nehmen solten, Ihnen bey Straff der Stadt räumung auffzuerlegen, wo aber wahrhafftige Noth wehre, zuförderst denenselben ein Gewisses an Korn und Gelde ex cassa zuverordnen, und nur das übrige vor frembde zuvertheilen;

10.

Weil mann es auch in dieser Sach so genau nicht haben kann, so wehre sich nicht daran zu kehren, wenn, ehe des neuen Monats Anlagen ein kämen, der Vorrath schon aufgegangen,

wehre, sondern es wehren die frembden
Bettler, (: denn die Einheimischen hetten schon
laut vorhergehenden Puncts ihr Gewisses
abzuweisen, biß sie zur andern Zeit wieder
kämen; Indem ohne das dieselbe zuversor-
gen, jedes Orths Obrigkeit von Rechts we-
gen schuldig, also nicht unrecht, wenn ghe-
durch diese Anstalt die frembden Bettler
von der Stadt abgewehret werden, denn man
hernach armen Inwohnern in der Stadt
land desto mehr guts könte thun, zu dem
Ende und von Vorrath desto besser zu disponi-
ren wehre,

Dis. Bisold. Thes. Dr. ver. Bettl. o. /

11.

Quartaliter durch den Kassen Vorsteher
Rechnung dem Stiffts Superintendenten zu
weisen, ob Er deßhalben eine relation bey
F. Consistorio zu thun, nöthig erachtete.

12.

Welche Handwercks Gesellen nur garten und
betteln, und nicht in der Stadt Arbeit suchen
wolten, die wehren nicht herein zulassen, son-
dern in die Bettelherbrige zu weisen

und Ihnen gleich anderen ein gewisses zugeben, die aber fürwendeten, daß sie arbeiten wolten, solten herein gelaßen, aber, do sie auff der Gaßen betteln wolten, alsbald nausgeschafft, und ihnen nichts gegeben werden;

13.

Zur manutenentz dieser Ordnung wird erheischet, daß in iedem Thore zum wenigsten ein Mann die Wache haben, und alle dergleichen Leute ab- und zu der Bettler Herbrige weisen. —

14.

Und daß die Stadtdiener und Bettelvoigt fleißig auff der Gaße alle Bettler sobalden weg- und hinaustreiben, denen stunde deshalben ein recompens zuverordnen;

15.

Und daß keiner vor der Thür oder auch vor den Thor etwas gebe, sondern die Leute ab- und auff die Ordnung weise, und da es nicht helffen wolle, nach den Stadt diener und Bettelvoigt schickte.

Von Gottes Gnaden, Moritz, Hertzog zu Sachsen, Jülich, Cleve und Berg postulirter Administrator des Stiffts Naumburg, und der Ballen Thüringen Stadthalter.

Liebe Getreue, Ihr erinnert euch, daß auff Verordnung Unsers Stiffts Consistorij vor etlichen Monaten wegen abschaffung des Bettelns vor den Thüren und auff den Gassen, nach Anleitung der Kirchen Ordnung, General Articuln, auch Landes- und Policey Ordnung, eine abkündigung ~~vor~~ der Cantzel umb aufbringung einer gutwilligen Collecten geschehen,

Wann dann nunmehro es so weit gebracht, daß mann einer gewissen Summ versichert, worzu wir aus Unserer Renth Cammer einen Zuschuß verordnet, auch zu dergleichen Unsere Räthe, Officianten, und Bedienten sich ebener Gestalt gutwillig verstanden, Und also nichts mehr übrig, alß daß zu Werckstellung solches vorhabens geschritten werde,

Als begehren wir hiermit, ihr wollet daran seyn, daß durch gebührliche publication solches verkündet, ein Einnehmer und Außgeber bestellet, und instruiret,

auch die Wächter in Thoren, Bettelvoigt und
Stadt Diener darauff zusehen und zu exequiren
befehlichet worden, inmaßen auch dann hier
bey die materialia deßen allen etwas aus-
führlicher entworffen, versehen Uns gnädigst,
ihr werdet solches alles mit gebührendem
Fleiß in acht nehmen laßen, und geschicht
daran Unsere meynung, Datum Moritzburg
an der Elster dem 3 Decembr: Anno 166

V. W. Seckendorff

An
Dem Rath alhier
zu Zeitz.

Emanuel Schlegel Secretarius

Instruction, wegen Einnahme und Dispensation der Allmosen, indeß auff Widerruff- und Verbesserung.

Zum Ersten, der Einnehmer soll die gantze Collecta getreulich und ohne alle Eingriffe im Rathhauß in einem besondern Kästlein beysammen haben, auch keinen Rest aufwachsen, sondern allezeit auff den ersten Tag jedes Monats, oder, wo es ein Sonn- oder Festtag wehre, dem andern Tag die Einsamlung thun lassen;

Zum andern, Niemanden soll er für sich etwas geben, sondern des Raths gestempffelter Zeddel erwarten, und damit belegen,

Zum Dritten, alle Monat soll er die Rechnung schliessen, und dem Rath fürlegen, welcher solche förders auch Monatlich ins Consistorium schicken wird, es wehre dann, daß das Consistorium es künfftig nur alle Quartal begehren würde;

Zum Vierdten, Die Zeddel soll der Rath also verfertigen lassen, daß ein Zeichen vor 3 gl. gelte, und des Bettlers Nahme oder Beschaffenheit darzu geschrieben werde,

Und damit sollen Handwercks Gesellen und
gemeine Landstreicher, sonderlich anfangs, bis
man sehe, wie weit die Collecta reichen werde
abgefertiget werden, würde nun der Vorrath
grosser und die Zahl der Bettler minder seyn,
So kann auff des Consistorij Anordnung ein mi
facher Zeddel künfftig erhöhet, oder auch nach Gele
genheit gemindert werden;

Zum Fünfften, die aber sonderbare Testimonia ha
denen soll nach Gelegenheit des Vorraths gestun
werden, und zwar, da sich die Testimonia ein
befinden, ungefehr auff folgende Weise,

Vor Adels oder dergleichen Personen, die in Türk
gefangen liegen, oder sonst in mercklicher Noth we
ren, 1 biß 2 fl. Vors andere, Abgebrandte
oder Equiren, de Edelleute, Officirer, Priester od
dergleichen Leute, von Condition 8. 12 gl. biß 1 fl.
oder 1 thlr.

Einzeln abgebrandten Bürgers und Bauers Leute
aus der Nachbarschafft und zumahl aus denen hö
figen Landen sollen auch 4. 6. 8. biß 12 gl. und
zwar dieses alles mittelst besonderen Zeddeln

vom Rath gegeben werden, die aber für
Kirchen und Gemeinden heischen und Patenta
haben, sollen an den Stiffts Superintendenten
gewiesen werden, alldieweil zu dergleichen
Gaben quartaliter eine besondere Einsam-
lung geschiehet,

Zum Sechsten, wann vor Ende des Monats alles
auffgiege, sollen die Bettler und Heischende
abgewiesen, und künfftig und wenn sie wie-
derkommen, uff etwas vertröstet werden,
do sie auch sehr nothdürfftig, kann ihnen solang
vom Rathhauß mit einem einfachen Zeichen,
damit sie fortkommen können, geholffen,
und die Außlage aus der folgenden Monats
Collecta wieder ersetzet werden,

Zum Siebenden, wo sich auch befinde, daß in-
sonderheit der Handwercker halben ein Miß-
brauch entstehen und derer zuviel kommen wollen,
soll deßhalben fernere Verordnung ergehen, und
die Handwercker gar abgewiesen, oder aus
der Handwercks Laden versehen werden;

Zum Achten, Wo auch die Testimonia verdächtig oder falsch befunden würden, sollen sie auff Erwegung, den Bettlern genommen, cassiret und sie fort gewiesen oder auch nach befindung, gestraffet werden,

Zum Neundten, Die Bettler, welche auff Sonn- oder Fest-Tage kommen, sollen entweder biß Montags warten, oder allen falls von dem regierenden Bürgermeister ihnen ein Zeddel, indoch auff obige maße und quantität gegeben werden,

Dem Einnehmer soll pro labore monatlich 1 fl. und dem Bettelvogt 12 gl. gegeben werden, auff weitere Verordnung.

Ungefährlicher Inhalt der Ordnung,

wegen der Bettler, welche der Rath hiesiger Kl. Residentz Stadt Zeitz zu männigliches Nachricht publiciren laßen soll,

1. Sollen keine Bettler, noch dergleichen Personen, die sich zwar für Exulanten, Soldaten, Studenten, Handwercker und dergleichen auch wohl für Standes Personen von Adel und Officirer ausgeben, gleichwol des Heischens, bettelns, præsentirung der Stammbücher oder Schrifften und dergleichen gebrauchen, wißentlich zu den Thoren herein gelaßen, sondern allezumahl entweder in die arme Herbrige zugehen, oder sonst zuwarten befehlichet werden, Und zu dem Ende sollen die Wächter denen, die sie nicht kennen, sie aber doch für Landstreicher oder Bettler ansehen, daß sie sich des Bettelns oder Heischens in der Stadt enthalten, oder Straffe gewärtig seyn sollen, andeuten, und sie auff diese Ordnung weisen;

2. Die nun in der Herbrige oder sonst am

Thore erschienen, soll der Bettelvoigt täglich
umb 10 Uhr vor- oder 3 Uhr nach Mittage mit
einander abhohlen, und vor das Rathhauß
führen, alda sie examiniret, und ihnen aus der
Monathlichen Collecta, welche fürstl. Herrschafft
und derer ~~Herrschafft~~ Hoffstatt, auch Gemeine Stadt
und Bürgerschafft zusammen geschossen, ein
wissus gegeben werden soll, wie die dis
falls specialiter ausgefertigte instruction ver

3. Denen hiesigen Bürgern, Inwohnern und Haus
genossen, und ihren Kindern soll das Bettel
und singen, wedersaust ein Jahr, noch zu Wei
nacht und Neu Jahres Zeit, oder mit dem S
auff der H. drey Könige Tag zugehen, gar
verstattet, sondern mit ihnen nach aus
seung der Land- und Kirchen Ordnung verfah
etlichen gar Armen aber aus der Collecta
was gereichet werden.

4. Alle die, so sich etwan eingeschlichen, oder
sich aufhalten und auff den Gassen und vor d
Kirchen und Häusern des Bettelns, Singen
und dergleichen art Geld zu bekommen, g

brauchen, sollen vom Bettel Voigt, oder den Stadt Dienern, die sie ansichtig werden, weggeschafft, und für das Rathhauß gebracht, oder, da sie schon daselbst das ihrige empfangen, bey Straffe aus der Stadt zugehen, geheißen, auch allenfalls hinaus geschaffet werden;

5. Und damit der Boßheit solcher Leute begegnet werde, sollen die jenigen, die sich mit dem Allmosen aus der Collecta nicht begnügen laßen, da sie starck sind, in Eisen geschloßen, und zur Arbeit am Schloß- oder Stadtbau angehalten werden, die Schwachen und Krüpel aber ins Gefängniß gelegt, und des andern Tages, oder über etliche Stunden, mit ernster Verwarnung, daß ihnen kein ärgers wiederfahren möge, zur Stadt ausgeschaffet und ihnen nichts gegeben werden;

6. Die auch öffters wiederkommen, und einen Monat mehr als einmahl sich alhier finden laßen, sollen gleicher Gestalt ohne Allmosen abgewiesen werden;

7. Es wird auch hiermit männiglich erinnert, denen die auff den Gassen, oder vor den Thüren, alles dieses Verbots ungeachtet, dennoch betteln und heischen wolten, nichts zugeben, sondern da sie ihre Christl. Freygebigkeit sehen lassen wollen, solches mit darreichung in die monatliche Collecta desto besser zuthun, alwo es mit guter Ordnung treulich ausgespendet werden soll.

Schließlich, werden hiermit die Cantorey= und Lehrent Schüler, auch was für die Hospitäler und quartaliter für abgebrandte Kirchen und Cantonen gesamlet wird, nicht gemeynet.

335.

1110

Bäystliche cassatio einer fürstl: Ehe, welche in 2do consanguinitatis gradu absq; dispensatione Pontificis getroffen worden.

Von Gottes Gnaden, Wir Carl, Hertzog zu Mecklenburg, Fürst zu Wenden, Schwerin undt Ratzenburg, auch Graff zu Schwerin, der Lande Rostock undt Stargard Herr &c.

Fügen hiemit allen undt Jedermänniglich zu wissen, alß unsers bruders Hertzogen Christians zu Mecklenburg Ldt. ohnerachtet dero rechtmäßigen getrawete undt in Fürstlicher beywohnung lange Zeit gehabte Gemahlin, Frauw Christina Margaretha, gebohrene undt vermählte Hertzogin zu Mecklenburg &c. unsere freündliche liebe Muhme undt Schwägerin, noch im leben undt legitimè nicht separirt, eine anderwertige vermeintliche vermählung de facto in Franckreich vorgenommen, undt aber solches, wan man dazu stillschweigen würde, zu unsers gantzen Fürstlichen hauses, zumahl auch zu unserm hohen præjuditz gereichen möchte, daß solchem nach wir darwider offentlich zu protestiren undt männiglich die unfug des von unsers bruders Ldt. vndernommenen beginnens undt die nullität der zweyten heurath zu remonstriren eine nothwendigkeit erachtet.

Es ist demnach Reichskündig, waßgestalt zwischen hochgeehrten unsers Bruders undt dero Gemahlin E. Ldt. schwere mißverstände undt zwitracht, theils wegen dero Ehepacten undt Paraphernal güter, theils anderer beschwerung halber entstanden, so endlich zu einem offenbahren gerichtlichen Process gerathen, inmaßen die Frauw Gemahlin von dero abgelebten Keyserl. Mayst. Ferdinando Tertio, glorwürdigsten ahndenckhens, eine Commission, ahn einige Chur- undt Fürsten, den streit wegen der Paraphernal güther zuentscheiden, auch die gütliche Composition der Ehelichen Mißverstände alles fleißes zuversuchen, erhalten. Ob nun zwar unsers Bruders Ldt. gebühret hätte, der Keyserl. Maiestät heylsamen allergnädigsten Verordnung sich gehorsambst zu accomodiren, so hat dannoch S. Ldt. sich dazu anfangs gar nicht verstehen wollen, auch nachgehends dieselbe mit allerhandt vorwandt auff, undt hingehalten, daß also dieselbe Ihren gewünschten effect der gesuchten

judicium möchten, so sölde man mögen dessen halten, das ein solchs
Herrschaft ersetzen kondte.

Dann sölde mögen gedenken, quod semel placuit semper place-
re debet et volenti non fit injuria: Das aber ein Herrschaft
Ihrer Herrlichkeit in derselben Dorfen seine Stätt vnd Hinter-
sässen obrigkeitlich vnd sua solius voluntate & authoritate,
ein solchs Herrschaft stemmen könne, das vermeint niemandt,
der gedenckt, vnd ein Herrschaft setzt, sagen oder gebieten.

Dann sollen hieran in den ordnung der Landstrassen der Niderset-
der Diem, Dieben oder Landstraßen; Das ist aber solcher ent-
zwischen nicht der Herrlichen Herrschaft, wann sie miteinander
Gerichten haben, vereinbart oder sonsten haben. Dann es findet
die praerogativ des Herrlichen standes nicht, das ein Herrschaft
oder Herrschaft ihre vnd andern Herrschaften Hinterseßen setzt.
Das solle dennoch die niderseßung der Stätte, allein in den fe-
nigen fällen stehn, wann etwan ein Herrschaft, als Reus selbs
wann der Herrschaft selbst actor ist, so gehet es also nicht an:
Von Gemeinden, so Herrschaften Standes, als Prelaten, Gra-
fen, Herren, Ritter, Ritter vnd edel, Städten oder andern
Privat Herrschaften belangt vnd, als man sich in der Landes
gewohnheit expresse mehr halten, auch sonsten notorij juris.
In dem fall die Niderseßung der Stätte ein solche ewig vnd
vnabstrickliche ist, der offtmahls allerhand beschwehrden vrsach
Zinsen, davon auch in der Landes gewohnheit gemeldet vnd
vermeldt, als ist dem jenige, so etwan wider einen Herrschaft eine
Clag hat, nicht precise also die Stätte gebunden, besondern hat
nicht ewige oder vnabstrickliche, sondern er einen rechtlichen entg.
Da dann dennoch die Niderseßung der Stätte nicht andere
gestalten, als wann alte Zinse, so der Herrschaft belangt,
selbe begehrt. Dann nun ein Herrschaft die Niderseßung
seiner Stätte einmahl einigen wieder seinen willen nicht
abstehen kann, wie viel weniger vermeldt solche einer
oder mehr Herrlichen Herrschaft gestehen werde?

Wann nun der andere Theil Herrlichen Hinderseßigen
Herrschaften dieses gesetzt, ob dieser auch die ansetzung oder

extra ordinationem Austregarum geschehen, requirirt hätte, so
hätte man meinen mögen, daß S. Ldt: recht gesucht hätten, die
weil aber dieselbe ein von Ihr selbst dependirendes gericht
haben wollen, so muß es billig heißen, quod potuit, no-
luit, quod voluit non potuit.

Es haben ja die Nidergesetzte weder propriam, noch dele-
gatam jurisdictionem gehabt. Propriam Jurisdictionem wer-
den sie Ihnen verhoffentlich nicht anmaßen, als denen über
Fürstliche Personen propriâ authoritate zu judiciren, gar nicht
ansehet: Undt würdt unsers bruders Ldt selbsten,
Ihren dienern undt underthanen über sich undt dero Gemahl
proprio Jure zu judiciren, nicht gestatten. Wann man aber
delegatam Jurisdictionem prætendirt, so kann dieselbe von
niemanden anders, als von unserem bruder selbsten, tan-
quam parte, delegirt sein. Ist demnach S. Ldte in propria
causa Judex gewesen, zumahlen non tam delegatus quàm dele-
pro Judice zu halten: iuxta vulgatam regulam, quod quis per a-
um fecerit, ipse fecisse putatur. Wann aber S. Ldte in
Ihrer eygenen Sache nicht Richter sein können, als welches
wider die natur selbst streittet, auch über dero Gemahl in
Fürstlichen Person, wann dieselbe schon à tertio be-
langet wehre, keine Jurisdiction gehabt, also dieselbe in
propria causa Ihro vielweniger anmaßen können; So
würdt nothwendig folgen müßen, daß S. L. Juris-
dictionem, die sie selbsten nicht gehabt, andern nicht
auffstragen können, oder die bekandte regul müßte ab-
bruch leiden, quòd nemo plus juris, quàm ipse habeat, in alium
transferre possit.

Man hat zwar dem prætendirten gericht den Titul eines
Consistorij gegeben, welcher Nahm den Judicijs Ecclesiasticis Prin-
cipum ex Statuum Imperij Protestantium pfleget gegeben
zu werden, damit hat es im Hertzogthum Mecklenburg
diese beschaffenheit, daß dergleichen Consistorium von bei-

Der Landtagen, so enge Ihrentwegen als Ihr Fürstenthumb
stehet, Nemmen der Ehrbaren Ritterschaft, communiter bestellet, und
in Ihre drey gemeinen Land-Stadt Rostock constituirt.
Wann nun diese Sache vor ein Mecklenburgisch Consistorium ge-
höret hette, so erster das gemeine Consistorium für Rostock
forum competens gewesen: Nachdem aber Ihr: Hoch-
fürstl: Durchl: Ihren eigenen Landtagen und Landsassen ihr particulare
Consistorium introducirt, besonders nachdem gesetzet haben das
das gemeine Consistorium für Rostock über dieselbe judiciren
solle, viel weniger hat Ihr: Durchl: Hochfürstl: die Ihro von
Gott gleich ist, dergleichen Consistorium aufzurichten
nicht?

Anbei der Fall gesetzet, dass Ihr: Durchl: Jurisdictionem consistoria-
lem et Ecclesiasticam in solidum gehabt hätten, alternative
andere protestirende Fürsten und Stände des Reichs
haben, so hätten die dennoch dieselbe in propria causa con-
tra propriam conjugem nicht exerciren können. Ja es
erstreckt sich die Jurisdictio nicht weiter, als auf die
Landsassen, Andere Leute aber die gemeine nicht gehö-
ret. Es folget mir demnach nicht, Princeps habet
Jurisdictionem civilem, Ergo eam in propria causa contra pro-
priam conjugem habet: Also folget auch nicht, Prin-
ceps Augustana confessionis habet Jurisdictionem Ecclesiasti-
cam, Ergo eam in propria causa contra propriam conjugem exer-
cere potest. Item folget nicht, Princeps Augustana Con-
fessionis potest constituere consistorium in causis matrimonialibus
subditorum, Ergo etiam in propria causa, quam cum conjuge habet
pro lubitu consistorium formare potest. Item da stehet es
billig, par in parem non habet Imperium. Item qui Juris-
dictioni praest, nec sibi jus dicere debet nec uxori. Item ne-
quis in sua causa judicet, vel jus sibi dicat, si jus autem dicere non de-
bet: ergo nec Judicem dare, cum Jurisdictio sit etiam Judicis dandi licen-
tia. Dieses alles sind notissima Recht in legibus verbote-
nus und alterius Juris axiomata, Recht equitable demnach der affectirte
Nahm des Consistorij dem Augenschein nach nicht rechtfer-

kommen. Zu dem ist rechtens, daß etiam in foro aliâs competente, judex suspectus niemanden wider seinen willen könne auffgetrungen werden. Wann dann die Domestici undt sonst alle die jeniges, quibus ab adversa parte imperari potest, in den Rechten pro suspectis gehalten werden: Undt aber alle die von unsers bruders Ldte. ahnmaßlich bestelte Richter, Ihre diener, geheimbte, undt andere Rhäte undt Underthanen gewesen /: zu geschweigen, daß die Directores, Uhrheber undt ahnstifftere von Dn. Ldte. selbsten also nachgehends geaestimiret, daß sie dieselbe mit ungnaden Cassirt undt theils noch biß auff den heutigen tag in arrest gehalten :/ Dannenhero die Frau Gemahlin wider die Richter, so Ihro obtrudirt werden wollen, nicht allein, tanquam incompetentes, sondern auch tanquam suspectos protestirt; dessen aber ohnerachtet, dieselbe thätlich fortgefahren; so folget nothwendig hieraus, daß alle deren acta, process undt sententz, wie das immer nahmen haben mag, null, nichtig, krafftloß undt von keinen würden seyen.

Was den Process anlanget, wissen wir zwar wohl, wie das Directorium bloß von unserem bruder dependirt undt auff was maaß oder weise, die übrige indergesetzte nach S. Dr. willen anmaßlich zusprechen inducirt worden: Wir achten aber ahnietzo weitere außführung unnöthig undt lassen es bey so offenbahrer nullität, von wegen der Persohn der Richter bewenden.

Wir vernehmen zwar, daß einige, dis nichtige werckh zurecht zubringen, vorwenden wollen, es hätte müssen à sententia ista intra decendium provocirt werden, undt weilen solches nicht geschehen, wer dieselbe in rem judicatam erwachsen, nach ahnleytung des Reichsabschiedes zu Regenspurg ao 1654. §. Zu dem auch nunmehro zum zehenden allein man lese nur den nechstfolgenden §. da würdt sich noch eine notable clausul finden, dieselbe lautet also, bey den jenigen nullitäten aber welche insanabilem defectum aus der Persohn des Richters, oder der Parthey, oder aus den substantialibus des Processus nach sich führet, ver-

bleibet es bey der dispositon der gemeinen Rechte.

Die Gemeinen Rechte aber Statuiren, quod à Sententia nulla appellare necesse non sit. Von sonst müßten wir niemand, nach seinem gutdünken, jemand von seinen Richter constituiren, Von demselben ein Urtheil erkennen lassen, Noch auch ablauff der Rechten begr zeni judicatam prætendiren, dannenhero wünder keine solche mittel Zu procediren Noch allerhandt inconvenientien mehr seyn.

Alß nun Ihro Churf: Dhl: Vnsers gnädigsten Herrn, Vnd Ihro Churf: Dhl: Vnsers gnädigsten Herrn Vnd Vatters, Ihro Churf: Dhl: Vnsers gnädigsten Herrn Vnd Bruders

eintracht bestehet, seithero gehalten, vndt durch den Münster-
vndt Oßnabrüggl. Friedenschluß de novo, mit zuthun außwer-
tiger Potentaten, stabilirt worden: Krafft deßen, die Keyß
Mayst, wie auch Chur-Fürsten vndt Stände des Reichs beyder
Religionen, einander in der Religion, glauben, Kirchengebräuch
ordnung vndt Ceremonien nicht zu beeintrechtigen, sondern da-
bey geruhiglich zu laßen, hochbetheürlich versprochen, darauf
die Geistliche Jurisdiction gegen vndt über die protestierende
suspendirt. Daß nun dieser heilsamen Constitution die gegen-
wertige Pärstl. Processe zuwiderlauffen, auch sonst ohne den
manifestis nullitatibus laboriren, solches würdt alsdann noch kla-
rer erscheinen, wann berührter Processen vmbstände in mate-
rialibus et formalibus besonders considerirt werden. Dan die
prætendirte merita causæ, das forum vndt Jurisdictio Judicis
der orth der angestelten Comission, wie auch die form des Pro-
cessus, seindt nicht anders, als totidem nullitates vndt Contrave-
tiones wider den Religion frid.

Merita causæ vndt der Vorwandt, warumb das matrimonium
nullum zu declariren, bestehen in dem impedimento consanguinitatis
vndt den mangel der Pärstl. dispensation. Damit man aber
das rechte thema alhie, vndt den Statum controversiæ sehen
möge, vndt in vnnöthigen quæstionibus sich nicht auffhalte,
so ist zu vorderst das innige, warin man einig vndt warin
man nicht einig, wolzu vnderscheiden. Es würdt demnach
nicht können geleügnet werden, das die Conjugia Patrue-
lium et consobrinorum weder Jure divino oder naturali vel gen-
tium, noch auch jure civili Romano verbotten, sondern zugelaßen.
Hingegen ist man auch in keiner abrede, daß die Prohibitio
Juris Pontificij positivi, die sich hiebevor ad gradum Septimum er-
streckt, nunmehr ad gradum quartum lineæ collateralis inclusive
determiniret seye.

Gleich wie nun die Röm: Catholischen des Pärsts Jurisdiction
agnosciren, also stehet denselben anheimb, wann sie etwan
in Secundo, tertio vel quarto gradu lineæ collateralis heürathen

entweder von dem Pabst dispensation zu bitten, oder aber das je-
nige gewärtig zu sein, was die Päbstl. gesätze mit sich bringen.
Ob es aber, wann ein Protestirender Fürst undt Fürstin in dictis
gradibus einander heurathen, eine ebenmäßige beschaffenheit ha-
be, daß würdt die Frage sein.

Dann weil weder unser bruder, noch dessen Gemahlin zur Zeit
der heurath, der Catholischen Religion zugethan gewesen, sondern
als zwo Protestirende Fürstl. Personen, ihre Ehe, nach recht undt
gewohnheit der Protestirenden Kirchen contrahirt, dannoch aber
der Pabst, auff anruffen unsers bruders Edl., dieselbe für
nichtig undt ungültig erklärt undt dazu den prætextum con-
sanguinitatis undt des mangels seiner dispensation gebraucht, so
würdt, nach so thaner intention, eines under diesen beiden noth-
wendig sein müssen, Entweder es müsten die Conjugia der Pro-
testirenden Chur-Fürsten undt Stände des Reichs, So sie in
gradibus, jure Pontificio positivo prohibitis, in specie auch, in gradu
secundo lineæ collateralis æqualis, nullâ prævia dispensatione Pon-
tificis, contrahiren, illegitima, nulla, et invalida sein: Oder
aber es seind dieselbe zwar ab initio undt so lang die contra-
henten bey der Protestirenden Religion bleiben, legitima; So
bald aber nur eine Persohn zur Catholischen Religion tritt,
würdt ein solches matrimonium nullum et invalidum werden,
undt also solvirt werden können: Eins von diesen beeden
puncten würdt nothwendig sein müssen, wann die Päbstl. de-
claration bestehen solle.

Das letztere zu prætendiren, möchte etwa einigen Schein haben,
mehr dan das Erste, mann möchte gedencken, die änderung der
Religion, hätte auch in dem Conjugio eine änderung gemacht:
Allein es würdt dieses von dem Pabst undt dem Cardinal
Antonio nicht prætendirt, dan die Päbstliche Rechte selbsten
würden es nicht haben zugelassen: Es würde dem dogma-
ti, de indissolubili vinculo conjugij consummati, zu widerlauffen:
Es würd nicht einmahl in denen Casibus, in welchen bey den prote-
stierenden das divortium, propter delictum alterutrius conjugis,

in Göttlichen Rechten zugelassen gehalten würd, bey den Catholischen
Solutio vinculi gestattet, sondern nur Separatio quoad Thorum et
mensam vergönnet. Adeo indissolubile halten sie das vinculum
conjugij, dahero kommt es, daß in den Judicijs Ecclesiasticis
Catholicorum, die Processe contra matrimonium fast nur auf Dienal-
lität ab initio gehen. Dan wan es ab initio legitimum gewesen,
so ist post consummationem keine scheidung anders, als durch
den tod zu hoffen. Ist demnach unnöthig einer thesin, die man
an seiten des Pabsts nicht gesetzet, zu impugniren. Es ist nur
deswegen erinnert, damit man umb den rechten statum con-
troversiae zu sehen, wohl annotire, daß alhie keine Solutio con-
jugij ex post facto prætendirt werden, noch auch secundum proprias hy-
potheses pontificis, prætendirt werden könnet.

Refiriret demnach das erste membrum, nemblich, wann ein pro-
testierender Fürst eine der protestirenden religion zugethan-
ne Fürstin in gradu secundo vel ulteriori, jure Pontificio positivo
prohibito, heurathet, daß solche heurath, zumahlen keine dispen-
sation vom Pabst erlanget, ipso jure statim ab initio nichtig und
ungültig seye. Dieses scheinet nun zwar eine zumahl harte
undt seltzame assertion zu sein, dem seye aber wie ihm wol-
le, Es ist dieses die außtrückliche Päbstliche decision des
gegenwertigen Casus, wie der Tenor des gantzen Päbstlichen bre-
vis, in specie auch diese wort außweißen: Memoratus Chri-
stianus Dux ante aliquot annos in civitate Hamburgensi matrimo-
nium cum quadam muliere, Calviniana hæresi infectâ, secundo con-
sanguinitatis gradu sibi conjuncta, nullâ præviâ super impedimen-
to secundi gradus consanguinitatis huiusmodi, Apostolicâ dispensatio-
ne, quæ nec petita fuit, nec HÆRETICIS contrahentibus à Sede
Apostolica concedi solet, nulliter et de facto contraxisse, ac car-
nali copula consummasse reperiatur. Warauff dem Cardinal
anbefohlen würdt, zu declariren, matrimonium ipsum nullum pe-
nitus et invalidum fuisse et esse. Waraus genugsam erhellet,
daß das matrimonium nicht ex post facto, interveniente mutatio-
ne religionis ex parte mariti, sondern statim ab initio nullum et

invalidum soll gewesen sein. Daß die Fürstliche Contrahentz der Protestirenden Religion zugethan gewesen, solches soll so gar der prætendirten nullität dero Conjugij nichts benehmen, daß es auch eben der Ursachen halben umb so mehr nullum et invalidum sein solle. Dann die Catholische können die nullität gar leicht verhindern, wann sie nur dispensation bitten, wamit es in Curia Romana keine difficultät hat: Die Protestierende aber haben darauff keine hoffnung zu machen. Dan da heißet es, Hæreticis contrahentibus, a sede Apostolica dispensatio concedi non solet. Also müssen der Protestirenden Conjugia in gradibus, jure Pontificio positivo prohibitis, gantz unvermeidlich illegitima, nulla et invalida sein. Dieses ist in den Fürstlichen Processen die ratio decidendi, wie aus den vorangezogenen worten erscheinet. Es bestehet demnach hierin das Crimomenon, der Status der gemachten Controversiæ.

Was aber für ein Problema daraus würde, daß würdt nun ein iedweder leicht können erachten. Es würdt aber noch klärer erscheinen, wan wir zuvorderst werden angeführt haben einige Exempla der einigen Protestirenden Königen, Chur- und Fürsten, so dergleichen matrimonia, die ahnietzo pro nullis et invalidis wollen gehalten undt declarirt werden, contrahirt.

Zuforderst können wir ohnangeregt nicht laßen, das Exempel unsers eygenen Herren Vattern undt deßen Ersten Gemahlin, unserer Frau Mutter, welche leiblicher Schwester kinder gewesen; Nun müßen wir billich fragen, ob unsers bruders Ed: eines Protestirenden Fürsten mit einer Protestirenden Fürstin conjugium in secundo gradu collaterali, nullâ prævia dispensatione Pontificis, quæ nec petita fuit, nec Hæreticis contrahentibus à sede Apostolica concedi solet, für gültig undt legitimum, oder für nichtig undt statim ab initio ungültig halte? D. Ed. erwehlen, welches Sie wollen, sagen sie, es sey legitimum undt gültig, wie können Sie dann prætendiren, daß ihr eygenes matrimonium nulliter undt illegitimè contrahirt seye? Sagen Sie, es sey ungültig undt illegitimum, maßen Sie es in den Fürst-

lichen

lichen Processen also zu pretendiren, so wolle man Churfürstl. Gn.
D. Ed. Ihr selbsten eine quaestion machen, in dem sie ein
solches matrimonium, dasselbe sie selbsten nicht für rich-
tig noch, pro nullo et invalido declariren lassen. Wir solten
gemeinet, man würde es besser bedenken haben, wir ge-
aber irrten.

Also hat in secundo gradu consanguini-
tatis Herr Friderich der ander, regierender König zu Dennemarck
und Herr Adolph Hertzog zu Holstein Gottorp nemblich Bruder Sohn
Hertzog Ulrichs zu Mecklenburg Doctor gekrönet. In
eodem gradu hat gekrönet, Herr Friderich Ludewig Pfaltzgraf
bey Rhein, Herzog in Bayern, Churfürstlicher, Bruder Tochter
Frau Johanna Doctor, Frau Juliana Magdalena Pfaltz-
gräfin. Item Hr. Leopold Friderich, Hertzog zu Crumbach
berg, hat gekrönet Frau Sybillen, Herrn Adolphs, Bru-
der, Johann Friderichs zu Crumbach berg, Tochter. Item
Herr Ludwig, Landgraf zu Hessen, hat gekrönet seine Co-
brinam Frau Mariā Elisabeth, Hertzogen Friderichs zu Hol-
stein Doctor. Item Herr Ernst Günther, Hertzog zu Holst.
hat gekrönet Frau Augustam seines Vaters Bruders Her-
zogen Philipps zu Holstein Doctor; Noch mehrere Exempla
man, in dem Herr Antoni Ulrich Hertzog zu Braunschweig
Lüneburg seiner Frau Mutter Schwester Doctor, Item
Christian Ernst, Marggraf zu Brandenburg, seine Patrui-
Hr. Johann Georg des andern Churfürsten zu Dressden Frau-
ter gekrönet hat: dergleichen illustria Exempla könnten mehr
gesetzet werden.

In gradu tertio et quarto, de jure Pontificio nennen die Rechts-
gelehrten pro impedimentis impedientibus et dirimentibus gehalten wer-
werden sich noch Exempla finden. Denn weniger in gradu tertio in-
collateralis inaequalis, als der dem gradui secundo am nechsten, der
Ziehen, so hat noch vor dem irrigen religion-Zeiten, Hertzog Mau-
ritz, Churfürst zu Sachsen, gekrönet seines patrui ex filia
neptem Frau Agnes, Landgraf Philippen zu Hessen Doctor.

Item Churfürst Johann Friderich zu Brandenburg hat geheürathet Frau Catharinam seines Patrui Magni, Marggraven Johannsen zu Brandenburg Dochter. Ingleichen, Churfürst Christian, der ander, zu Sachsen, hat geheürathet Frau Hedwig, seines avunculi magni, König Friderichs des anderen zu Dennemarckh Dochter. Item in gradu tertio lineæ inæqualis, hat Herr Johann Adolph, weyl. Hertzog zu Holstein, Frau Augustam, König Friderichs des anderen zu Dennemarckh Dochter geheürathet. Item hat unser Vetter Herr Johann Albrecht, weyland Hertzog zu Mecklenburg, geheürathet Frau Margaretham Elisabeth, seines Großvatters bruders, Hertzogen Christophens zu Mecklenburg Dochter. Item in eodem gradu hat Herr Georg, Land Graven zu Hessen, materteræ neptem Frau Sophiā Eleonorā, H. Johann Georgen des Ersten weyland Churfürsten zu Sachsen Dochter geheürathet. Noch ein gegenwertiges Exempel ist H. Friderich Wilhelm Churfürsten zu Brandenburg, welcher Avunculi Magni H. Friderich Heinrichs, weyland Printzen zu Uranien Frau Dochter, geheürathet. In gradu tertio lineæ collateralis æqualis seind, der Königlichen Würden zu Dennemarckh, Herrn Friderichs des Dritten, Item H. Gustav Adolphs, Hertzogen zu Mecklenburgs, unsers Vettern undt andere vornehme Exempel vorhanden. Wir achten aber diesen, wie auch gradum quartum, nicht weniger die gradus affinitatis specialiter zu berühren, unnöthig, zumahlen der notorischen Exempel dergestalt viel, daß niemand daran zweifflen kann.

Man gehe nur durch alle Churfürstliche undt Gräffliche familien Augspurgischer Confession, man sehe an deren Genealogien, da werden sich die Heürathen in gradibus, so sonst jure Pontificio dispensation erfordern, in allen familien finden, da denen Contrahenten von dem Pabst Dispensation zu bitten, niemahlen in die gedancken kommen. Es würdt sich auch finden, wie Chur- undt Fürsten, Augspurgischer Confession, auß dergleichen matri-

moniis herstammen, auch guten theils dieselbe selbst contrahirt.
Solten nun so thane conjugia pro nullis et invalidis gehalten werden,
(: wie es der Päpstlichen Process in unsers Bruders Ed. ma-
trimonial-Sache ratio decidendi ist :) so wolle man betrach-
ten, was den Churfürsten undt Ständen deß Reichs, Augspur-
gischer Confession, für ein quaestion movirt werde.

Es fehlet ia nichts mehr, den daß declaratio nullitatis auß eben
demselben fundament, wie anietzo beschehen, in einem Casu nach
dem andern ergehe, welches etwa einen oder andern, der daraus
eine hohe praetension machen köndte, wohl zu statten kommen möchte.
Man gedenckhet vielleicht, es würde nicht leicht noth haben:
Allein die Zeiten seind mißlich: Quod semel factum est, amplius fie-
ri potest: Die praejudicia pfleget man gern zufolgen. Es ist
so lang der Religion-Fried gestanden, ein so hohes praejudicium
den Ständen Augspurgischer Confession nicht angefügt. Es
periclitirt alhie der hohe Standt der Protestirenden Chur-
fürsten undt Stände undt die sicherheit Ihres Estats, dan wann
die Ehen, darauß sie herkommen, oder darinn sie stehen, nicht
pro legitimis wollen gehalten werden, wie können sie dan
Ihres oder der Ihrigen Fürstlichen Standes undt der tran-
quillität Ihrer hohen häußer gesichert sein? Wir hetten
nicht gemeinet, daß ein solch weitaußsehendes werckh zu
tentiren iemandt sich solte understanden haben.

Wir halten aber gäntzlich darfür, die Catholische HH. Chur-
fürsten undt Stände, wann ihnen die Sache recht vorkommen
würdt, werden nicht damit eins sein; den daß es wider den
Religion Frieden lauffe, stehet nicht zu läugnen.
In dem Religion Frieden ist die Päpstliche, undt andere Geist-
liche jurisdiction wider die protestirenden, Ihre ordnung undt
Kirchengebräuche suspendirt. Die Dispensation aber ist
ein actus Jurisdictionis. Wer nun praetendirt, daß der
mangel Päpstlicher dispensation einem protestirenden etwaß

schade, der prætendirt, daß die protestirende Päbstlicher Jurisdiction underworffen seye.

Ferner sindt in dem Religion Frieden die ordnungen undt Kirchengebräuch der Stände Augspurgischer confession zugelaßen: Nun erhellet aber auß den obigen Exemplen, daß der Protestirenden Chur Fürsten undt hohen Stände des Reichs ordnung, gewohnheit undt gebrauch seye, daß sie in gradibus nicht allein quarto et tertio, sondern auch secundo heurathen, undt keine dispensation, wie bey den Catholischen gebräuchlich, bitten, Es ist umb so weniger daran zu zweifflen, dieweil auch der Augspurgischen Confession Verwandten underthanen conjugia in ipso secundo gradu, wenn sie vollzogen, in den Consistorijs Augustanæ confessionis nicht getrennet werden.

Wan aber die Contrahenten Fürstliche Personen, oder Reichs Graven sindt, so würdt an solchem conjugio nicht das geringste desiderirt, besondern es würdt planè legitimum et omni exceptione majus gehalten. Es ist eine solche gewohnheit undt gebrauch der protestirenden in wichtigen rationibus fundirt. Der Heurathen in gradibus, jure divino prohibitis, muß sich indermann ohne underscheid hohen undt Nidrigen Standes billich enthalten. Die gradus juris positivi sindt menschlicher disposition underworffen, undt alhie ist ein underscheid under Königlichen, Fürstlichen und dergleichen Standspersohnen, dan es kan offtmals durch eine dergleichen heurath gutes vernehmen zwischen zweyen Verwandten häußern, zu großen nutzen des gemeinen wesens, gestifftet undt erhalten werden. Die Päbste selbsten fundiren darauff ihre dispensationes, derowegen stehet auch den Protestirenden Potentaten Chur, Fürsten undt Graven des Reichs nicht zuverdencken, daß sie solche heurathen undersich gestatten undt legitim halten. Dan sie werden der Ursachen halber, daß sie des Pabsts Jurisdiction nicht agnosciren undt von dem

selben keine Dispensation bitten, eine solche libertät undt mittel, das
bonum publicum zu befördern Ihnen nicht nehmen laßen. Es sey aber
dem wie im wolle, es ist genug daß sothane heurathen fundirt
sindt in den ordnungen undt kirchengebräuchen der Protestirenden
Selbige sindt lege publica Imperij, nemlich durch den Religionfried
bestätigt undt zugelaßen, undt Ihnen darinn kein eintrag zu thun
hoch undt theur versprochen worden. Daraus folget ohnwider-
sprechlich, daß die matrimonia der Protestirenden, so dieselbe
nach anlaß sothaner ordnung undt kirchengebräuch auf berühr-
te maß undt weise contrahiren, justa et legitima seyen. Nam quod
lege publica stabilitum est, legitimum est. Ipse sonus vocabuli deutet
solches an. Mit waß fug kan man dann sagen, daß unsers
bruders Ldt. heurath, so sie alßo auch, alß ein Protestirender
Fürst, contrahirt, illegitimè, nulliter et de facto vollenzogen seye.
Undt waß bedarff man weiter zeugnuß der Gratianus
in seinem decreto definirt matrimonium legitimum alßo, Legi-
c. ult. XXVIII. q. 1. mum conjugium est, quod legali institutione, vel provinciae moribus
contrahitur. Nun ist ia unsers bruders undt deßen Ge-
mahlin conjugium secundum provinciae mores contrahirt, wie vorhin
außfündig gemachte, wie kan man dann anders schließen, alß
daß es secundum ipsius juris Canonici definitionem, legitimum seye.
Solchem zufolge, haben die Keyßerliche Mayst: wie auch die
Catholische Chur, Fürsten undt Stände, unsers bruders ma-
trimonium für legitim undt die Frau Gemahlin für unsers
bruders rechtmäßige ohnstreitige Gemahlin gehalten er-
kandt undt geachtet, da doch der gradus consanguinitatis nie-
manden unbekandt gewesen. Mit waß allerhöchst rühmlichen
eyffer die Keyß: Mayst. Ferdinandus der dritte, Alter-
würdigsten andenckhens, die hinlegung der entstandener
mißhelligkeiten undt redintegrirung der ehelichen liebe undt
beywohnung, Ihro angelegen sein laßen, waß für eine hochansehn-
liche Keyßerliche Comission die, dero zu behuff, angeordnet
solches ist annoch männiglich bekandt undt die acta weisen

es mit mehreren. Deß H. Chur Fürsten zu Mäyntz Ld selb-
sten, alß neben anderen von unsers bruders Ld er-
kohrner confident, haben ihre mediation beytragen wollen
Sie nennen es in einem schreiben ohn deß H. Chur Fürsten
zu Brandenburg, wie auch Herren Augusti Hertzogens
zu Braunschweig undt Lüneburg undt weyl. Herren Frei-
derichs Hertzogen zu Holstein Ld Ld ein geistliches, löbliches
werckh, wie es auch an ihme selbst ist, alß muß ia unsers
bruders undt der Gemahlin Conjugium rechtmäßig ge-
wesen undt dafür gehalten sein. Sonsten hätte man sich der
wider Vereinigung undt beywohnung halber nicht, sondern viel
mehr der Separation halber zu bemühen gehabt. Wann es aber
damals legitimū gewesen, wie kann man dann anietzo sagen, daß
es ab initio nullum et invalidum gewesen?
Es kan ja die nach langen Jahren hernach gefolgte enderung
der Religion, dem Conjugio kein anders initium machen:
Wann man Solutionem ex post facto statuirte, so möchte mu-
tatio religionis etwas operiren. Nun ist aber vorhin er-
wehnet, daß derogleichen praetension nicht gemacht werde,
Sintemahl niemand, er seye gleich Catholischer religion, oder
Augspurgischer Confessions-Verwandter, sagen würdt, daß
der abfall von dieser zu jener, oder von jener zu dieser re-
ligion, ein modus solvendi conjugij seye. Zu dem, weil der je-
nigen Persohn, so bey ihrer religion bleibet, jus legitimi conju-
gij, so sie nach den Ordnungen undt Kirchengebräuchen ihrer
religion contrahirt, in dem religion Friedt radicirt, so kan
ihr solches facto alterius, durch den abfall conjugis zur anderen
religion, nicht benommen werden. Quod nostrum est, facto
alterius nobis auferri non potest, heißet die gemeine regula
turis. Wann aber solche änderung der religion ex post
facto kein conjugium auffhebt, wie viel weniger kan die-
selbe das initium auffheben, es wehre dann, daß man wolte
sagen, non fuisse, quod fuerit. In Summa, daß das matrimo-

nium ab initio legitimum gewesen, daß ist offenbahr undt uber-
flüßig remonstrirt: daß es ex post facto getrennet worden,
oder getrennet werden können, würdt ahn der anderen seiten
selbs nicht prætendirt: Waß ist den nun noch übrig, das
matrimonium ungültig zu declariren?

Es ist demnach die Päbstliche ahnmaßliche declaration undt
des Cardinals außspruch, ex falsa causa geschehen; die Ratio
decidendi, so in dem Päbstlichen Brevi undt deß Cardinals
Sentents enthalten, lauff contra jus constitutionis, nemblich wider
den Religion-Friedl. Kerner aber ist rechtens, Quod sententia, ex
falsa causa, aut contra jus constitutionis lata, præsertim quando falsa
illa, vel juri constitutionis repugnans causa ipsi sententiæ inserta est
ipso jure nulla sit. Darauß folget nothwendig, daß das Päbst-
liche Breve undt des Cardinals Sentents nichtig undt krafftlos
seye. Hactenus de meritis causæ. Sequitur de processu et primo
foro.

Wenn nun schon unsers bruders Ldt: eine andere præ-
tension, ia die gerechteste Sach von der welt wider dero Ge-
mahlin gehabt hette, so wehre es dannoch eine insanabilis nul-
litas, daß S. Ldt vor dem Pabst sothane Sach ahnhängig zu machen
vermeinet, Sintemahl, wegen der suspension der Geistlichen
Jurisdiction, weder der Pabst, noch deßen Delegatus, über hoch-
geb: Gemählin, alß eine protestirende Fürstin undt über
dero Fürstlichen Ehestandt zu judiciren, die geringste macht
gehabt. Deficiente igitur Jurisdictione Judicis, processus nullus
est, et sententia nulla.

Der orth, der angestellten Comission führet ebenmäßig eine
inconveniens undt nullität nach sich. Es ist dieselbe zu Prag
celebrirt, dan das ist nicht der rechte orth, der Teutschen Für-
sten undt Fürstinnen herkommen undt hewrathen zu er-
kundigen, undt darüber zeugen abzuhören. Es ist inderzeit
dafür gehalten worden, daß die außwertigen Tagleistungen
undt Processe, wider die Teutsche Freyheit lauffen. Undt

Ob zwar viel Sachen nach Rom gezogen, wann dannoch eine Comission erfordert worden, so hatt dieselbe auß einem Reich ins andere nicht transferirt werden können.

Dann das würdt keine nation gestatten, Es lauffe auch wider die Canones. Die Keyßerliche undt Päbstliche rechte erfordern, daß locus Judicij delegati comodus, undt nicht zu weit entfernet seye.

l. 59. ff. de jud. c. 11. de rescript. in 6.

Selbige ordnungen sindt zumahlen weit uberschritten, in dem in einer Ehesache zwischen einem Teutschen Fürsten undt Fürstin ein Delegatus zu Pariß ahnmaßlich gegeben, die Ursach ist leicht zu ermessen. Dann die Bischöffe undt Prælaten in Teutschlandt sindt an den Religion Friedt verbunden, die hetten eine solche, dem Religion Frieden zu widerlauffende Commission, nicht übernehmen dürffen. Darumb hat ein Geistlicher in Frankreich ein Grand Aumonier de France das beste thun müssen. Es hetten auch sonst mögen allerhand impedimenta undt Contradictiones, in den weg kommen. Darumb hat das werckh in der frembde, in geheimbd undt in der eyl müssen zum stande vermeintlich gebracht werden.

Die Form deß Processes ist also beschaffen, daß wan schon die Partheyen beyderseits der Catholischen Religion weren zugethan gewesen, dennoch derselbe für nichtig undt unverbindlich von den Catholischen selbsten würde gehalten werden. Dan wan ein Catholischer mit dem andern einen streit hette undt der Cläger in Spanien, Frankreich, oder ander abgelegenes landt, sich erhübe, alda von dem Pabst einen Commissarium erhielte, der in geheimbde ohne eintzige citation, ohneintziges deß gegentheils verhör, zum Urtheil schritte, da würde jederman sagen, daß der Process nichtig were, undt wider die Päbstliche rechte selbsten lieffe.

Wer hat dann dem Pabst undt deßen Commissario die macht gegeben, auff solche unerhörte weise wider die Protestierende zu procediren? Wann eine hohe Fürstliche Persohn von Ihrem

Fürstlichen matrimonio solle vertrungen undt eine andere an deren
stelle gesetzt werden, daß were ja unsers ermessens, noch wohl
der Importants, daß sie zuforderst darüber gehört würde. Zeugen
hat man pro forma gehört, den gegentheil aber nicht; wie läßt sich
ein solcher Process solviren? Hic defensio est juris naturalis. Die
selbe kann niemanden benommen werden, wie die Päbstliche Rechte selbst
lehren. Man schreibet zwar dem Pabst eine große gewalt zu:
daß er aber die Citation in den Processen außlassen könne, solches
würd ihm von den Canonisten nicht nachgegeben. Es bekennen es auch
die Päbste selbsten: Nec nos, sagt der Pabst Gregorius, contra
inauditam partem aliquid possumus definire. Man kan dennoch
nicht anders, alß nach ahnlaß der Rechte, alßo schließen; Quod
sententia, contra absentem non-citatum lata, sit nullius momenti.
Es möchte etwan Curia Romana diese einseitige Process darum
fundirt haben, daß die protestierende, weil sie der Geistlichen
Jurisdiction suspension zu wegen gebracht, pro talibus zu halten
procuraverint, quo minus ad se citatio pervenire possit: alßo kan
so thaner Ursachen halber in vorfallenden Casibus wider die ohne
tation wohl verfahren werden. Man brauche nun diesen, oder
nen andern praetext zu des gegenwertigen Processus entschuldigung
man siehet dennoch einen weg wie den andern, wo es hinaus
lauffe, nemlich zwischen zweyen Catholischen würdt der Pabst zwar
anders nicht, alß wen er beyde Partheyen gehört, judiciren:
Wann aber ein Catholischer wider einen Protestierenden eine sach
hat, da mag er nur zum Pabst gehen, undt begehren, diß oder
jenes mit einem Protestierenden Contrahirtes negotium, nullum
et invalidum zu declariren, item zuerkennen, daß ihm diß
oder jenes vergunt undt daß solches recht seye: Damit stelle
dann die Sache ihre Richtigkeit undt der Protestierende nichts
mehr zu praetendiren haben; alßo werden die Protestierende
auß den trouffen in den schlagregen kommen, undt were besser,
daß sie auff die suspension der Geistlichen Jurisdiction nimmer
mehr gedacht hetten. Denn so hetten sie ja noch im geringsten ihre

Clem. Pastoralis. De sent. et rejudicat.

C. 1. X. d. caus. poss.

nothurfft vorbringen, oder durch andere vorbringen laßen können.
Anjetzo kann durch eine einseitige declaration, durch eine einseitige
Zeugen-Verhör, vndt außspruch, eine Protestierende Fürstin vmb
Ehr vndt wohlfarth gebracht, in schimpff vndt hohn gesetzt, eine
Sache, daran die Succession eines gantzen Hertzogthums hanget,
decidirt werden. Eine solche Praxis zwischen Catholischen vndt
Protestierenden ist nunmehr erfunden. Ob aber der Religion-
Fried alßo bestehen könne, das würdt wohl niemand sich per-
suadiren laßen. Dieweil aber in dem religion-frieden diese auß-
truckhliche clausul enthalten, daß dagegen keine declaration,
oder etwas anders, so denselben verhindern od. anderen möchte,
nicht gegeben, erlangt, noch angenommen würde, dennoch von vn-
würden vndt vnkräfften sein vndt darauff weder in, noch
außer rechtens nichts gehandelt, oder gesprochen werde solte.
Item ist dem Instrumento Pacis Monasteriensis et Osnabrug-
gensis diese clausul subnectirt, quod contra illius tenorem nulla
statuta Politica, sive Ecclesiastica decreta, dispensationes, vel
ullae aliae, quocunque nomine aut praetextu excogitari potuerint
exceptiones, unquam allegari, audiri aut admitti debeant. So kan
das gegenwärtige attentatum von männiglich anders nicht alß
null vndt nichtig gehalten werden, wen sonst angeregte theüre
Sanctiones in Ihrem vigor bleiben sollen.

Ob es schon erlangt angenommen

Demnach man nun an seiten vnsers bruders die große
obstacula, so dem vnbefugten beginnen im wege stehen, leicht
abnehmen können, alß ist man vmb so mehr auff allerhand
mittel vndt wege, damit durchzutringen, bedacht gewesen,
vndt man hat aller orthen sich verwahren wollen. Alß nun
die Keyßerliche Mayst. vnser aller Gnädigster Herr,
bey der nachwerenden Reichsversamlung zu Regenspurg we-
gen der einbrechenden Tuyckhengefahr, auff die nothwendige ver-
faßung vndt armatur bedacht, alßo mit geschäfften dermaßen
vberladen gewesen, daß sie auff andere sachen dero gedanckhen

nicht wohl richten können, So hat man so thane gelegenheit ab-
gesehen, Ihr Keyß: Mayst: dergestalt zu sub: et obrepiren,
daß man eine ebenmäßige declaration, oder gleichsam eine confir-
mation des Päbstlichen brevis undt des Cardinals Sententz, under
keyßerlicher authorität undt nahmen undt zwar nicht auß
dem keyßerlichen Reichshoffrath, sondern durch andere we-
ge zur hand gebracht, undt damit futuram prolem, à Papa le-
gitimam pronunciatam, auch capacem feudorum regalium declariren
zu laßen vermeinet. Ob nun zwar ahn ihme selbst offenbahr
daß unsers bruders Ld: Ihr nichtiges verhaben damit nicht
stabiliren können, so erhellet dennoch solches noch ferner auß
folgenden ohnwidersprechlichen rationibus.

1. Es ist diese sub et obreption fundirt, auff die Päbstliche Pro-
selbige, wie hiebevor deducirt, seindt null undt nichtig: Ist
subsistente igitur principali, non subsistit accessorium, Sublato
damento tolluntur superstructa. Wenn die innige, so sich hin-
der gebrauchen laßen, solches der Keyßerlichen Mayst.
vorenthalten hetten, würde dieselbe sie auß allerhöchst
berühmsten eyffer zur manutenentz der heylsamen gerecht-
ausstallem zweiffel angewiesen haben.

2. Vielmehr würden Ihre Keyßerliche Mayst. solches ge-
haben, wan derselben die transgression des Religions-Friedens
die nach der länge vorhin deducirt, vorkommen were, Pa-
Ihre Keyß: Mayst: haben in dero Keyß: Wahl capitulation
den Religion-Frieden zu handhaben, dawider nichts außgehen
laßen, oder zugeschehen gestatten, oder da dem zuwider etwas
außgebracht, oder erlangt würde, daß solches krafftloß
todt undt ab sein solle, festiglich versprochen. Derowegen
zweiffel, Ihre Keyß: Mayst. werden die gegenwertige con-
travention der bey dem Pabst außgewürckten Process
zu sonderbahren mißfallen gereichen, undt nicht gestatten

daß den Protestirenden Chur-Fürsten undt Ständen deß Reichs der-
gleichen hohes præjuditz zugefügt werde.

3. Daß unsers bruders Frauw Gemahlin, nach dem dieselbe
von männiglich, auch von der Keyß: Mayst: selbst, dafür er-
kandt worden, ohngehört, undt ohne alle defension, von ihren
matrimonial-Rechten vertrungen werde, daß werden Ihre
Keyß: Mayst: nimmer zugeben. Es werden dieselbe zwar
keine cognition super matrimonio bey dero Keyß: Reichs-
hoffrath principaliter annehmen: Sie werden dannoch aber
auch keine anderwerts passirte einseitige, nichtige Processa ap-
probiren undt guth heißen. Solte etwa in einem oder andern
beyläuffigen p. die Sache zu Ihre Keyß: Mayst: jurisdiction
legitimo modo kommen, so werden dieselbe anders nicht, alß
cum debita causæ cognitione, citatis et auditis partibus, etwaß ver-
abscheiden: Dann Ihre Keyß Mayst sindt einen iedwedern zuvor-
derst zuhören geneigt, ehe sie etwas widriges erkennen.

4. art. 42. Es würdt alßdann so thane causæ cognitio nirgends anders
alß im Keyß: Reichshoffrath geschehen können. Dan es haben die
Keyß: Mayst: in dero wahl capitulation sich dahin herauß ge-
laßen, daß sie in sachen, so præviam causæ cognitionem er-
fordern, mit Keyß: Decretis nicht einmahl auß dem geheimbden
Rath iemanden beschwehren laßen wolten.

5. In dem Keyß: Reichshoffrath selbsten, würdt keine
causæ cognitio anders, alß nach ordnungen der Reichs Sa-
chungen undt insonderheit vermöge deß Münster- undt
Oßnabrüggischen Friedenschlußes, æquali Assessorum numero utriusq.
religionis /: weil nunmehr die Sache under Catholischen undt
Protestirenden versirt :/ geschehen können.

Dieweil dann die jenigen, so unsers bruders Ld: hierin be-
hülfflich gewesen, alle dieß heilsame ordnungen hindangesetzt,
so würdt außer allen zweiffel die Keyß: Mayst: solches

vngnädig vermerckhen, wan sie der Sachen beschaffenheit vernehmen würdt. Es würdt auch alhie das jenige, waß die Keyßerliche Rechte de rescriptis, contra jus, et contra formam legis publicae elicitis statuiren, billich statt haben. Dann weil auch den vorigen Bayr. seel: Keyßern dergleichen offtmahls begegnet, wie sie in dero gesehen darüber klagen;

Alß haben sie nicht allein solches ihnen gern hinterbringen lassen, besondern es ist auch generaliter versehn vndt heilsamlich verordnet, daß die rescripta sub et obreptitia den Impetranten nicht zu statten kommen vndt keines wegs attendirt werden solten, wie die bekandten Tituli Codicis, de precibus Imperatori offerendis: Item si contra jus vel utilitatem publicam fuerit aliquid postulatum vel impetratum vndt sonst andere Constitutiones mit mehrerem außweisen.

Nieweil dann durch den Praetext der eygen richterlichen, wie auch der nichtigen Päbstlichen Process, so durch die, der Keyß. Mayt. beschehne sub et obreption nicht bestercket worden, vnsers bruders Ldt: matrimonium nicht cassirt, noch auffgehoben; so erfolget nothwendig, daß die ahnmaßliche zweyte Heurath mit der Duchesse de Chastillon für keine rechtmäßige Ehe, auch die ex eiusmodi conjunctione etwan erfolgte kinder nicht pro legitimis, neq pro successoribus feudi regalis können gehalten werden, alles nach inhalt der kundtbahren Rechte.

Nun contestiren wir höchlich, daß wir diese Inconvenientien von hertzen betauren, hetten ein mehrers nicht wünschen mögen, dan daß vnsers bruders Ldt: es dahin nicht hätte kommen laßen, besondern mit dero Frauen Gemahlin in friend vndt einigkeit zu ihrer selbst eygenen hohen reputation, zum flor vndt wohlstande deß gantzen Fürstlichen Haußes, wie auch land vndt Leüthen, gelebet hetten, oder aber da je S. Ldt. solches nicht geliebt, hette sich gleichwohl gebühret, daß sie alß dan rechtliche media zur handt

genommen, alß denn an dem außschlag rechtens sich männiglich hätte begnügen laßen müßen.

Dieweil aber S. Ld: ein anders gefallen, so hat deroselben das factum, quatenus factum, zwar frey gestanden, die jura aber seind damit nicht auffgehoben. Undt ist nun an dem, daß uns undt dem übrigen Fürstlichen gebrüdern undt ahnverwandten gebühren undt obliegen will, daß hierunder versirendes hohes Interesse unsers Fürstlichen Haußes, deßen Ehre undt würde, wohlstandt undt Sicherheit, bevorab auch unsere gerechtsame, alß des proximi successoris am Hertzogthum, zum fall unsers bruders Ld: ohne rechtmäßige Erben nach Gottes willen abgehen solte, zu beobachten, dannenhero wir das in solchen fällen übliche remedium protestationis zuforderst zur hand zunehmen nicht umbgehen können.

Solchem nach protestiren wir hiemit offentlich undt zwar (1.) wider das eygenmächtige von unsers bruders, Hertzoge Christians zu Mecklenburg Ld: auß eygenen dinnern undt underthanen, in propria causa, wider dero Frau Gemahlin formirte nichtige gericht, deßen Process undt vermeinten außspruch. (2.) Dann wider die in eadem causa contra sanctionem pacis religiosae ahnmaßlich außgewürckhte Päbstliche Process, Indult, Breve, sentents des Cardinals Antonii Barbarini, oder wie das sonst mag genennet werden, Item (3.) wider die der Röm: Keyß: Mayst. unsern allergnädigsten Herren, beschehene Subiet obreption undt allen anderen Consequentien, vornemlich aber (4.) wider die erfolgte unzuläßige zweite vermeinte heurath mit der Duchesse de Chatillon, welche pro legitimo matrimonio keines wegs zu achten.

Undt weil demnach die etwan darauß posterirende kinder, legitimè nati undt lehensfähig nicht sein werden, alß wollen wir alles recht, anwartung, succession undt lehensfolge so uns auff den obbedeuteten bey Gott stehenden fall zustehen,

Und wir auch unsere künfftigen rechtmäßigen leibs-Lehens-Erben, oder Successoren Undt nachkommen, hiemit außtrucklich bedingen Undt vorbehalten haben.

Gestaltsambe wir so thane Protestation Undt reservation coram Notario et testibus interponirt. Nicht weniger haben Unsere ~~[illegible]~~ Übrigen Herren Gebrüdere etc. protestirt Undt wir haben Unsere protestation mit einigen rationibus zu extendiren Undt dieselbe männiglich für augen zu stellen, eine nothwendigkeit erachtet: Thuen im übrigen alle Competentia remedia bevorbehalten. Actum auff Unserem Hauße Wyrow d. 6. Junij ao. 1664.

Carl. H. Z. M.

L. S.

1744

ALEXANDER P. P. VII.

Venerabilis frater noster, salutem et Apostolicam benedictionem, cùm ~~Nos~~ Nobis non sine spirituali animi Nostri lætitia relatū, quod Nobilis Vir, Christianus, Dux Mecklenburgensis, ex Parentibus Hæreticis procreatus, ac in hæresi Lutherana educatus, divinæ gratiæ lumine illustratus, viâq; veritatis agnitâ Lutheranam et alias quascunq; hæreses abjurare et omninò deserere, ad gremium S. R. E. benedicente Domino, redire decreverit, circumspectioni tuæ eundem Christianum, Ducem, previâ abjuratione judiciali vel extrajudiciali Lutheranæ et aliarum quarumlibet hæresium, hujusmodi per eum in manibus tuis faciendâ, ac receptâ ab illo professione Catholicæ fidei, juxta Articulos dudum à fide Apostolica propositos, ab eisdem hæresibus ac quibusvis excommunicationis et Interdicti, aliisq; Ecclesiasticis sententijs, censuris, et pœnis, per eum, propter præmissa, quomodolibet incursis, in utroq; foro auctoritate nostra Apostolica absolvendi, ipsumq; Christianum Ducem in gremium eiusdem S. R. E. recipiendi et reconciliandi facultatem, per alias nostras in simili forma brevis literas, quarum tenorem præsentibus haberi volumus pro expresso, sicb certis modo et forma ibidem expressis, tribuerimus et impertiti simus, et sicut Nobis pariter relatum fuit, quòd memoratus Christianus Dux ante aliquot annos in civitate Hamburgensi matrimonium cum quadam muliere, Calviniana hæresi infecta, secundo consanguinitatis gradu sibi conjuncta, nullâ previa super impedimento secundi gradus consanguinitatis hujusmodi Apostolica dispensatione, quæ nec petita fuit, nec Hæreticis contrahentibus à Sede Apostolica concedi solet, nulliter et de facto contraxisse ac carnali copula consummasse reperiatur; nunc verò ipse Chri-

stianus Dux matrimonio huiusmodi, nulliter & invalidè contracto, nul
latenus impediente, ad alia vota cum muliere Catholica transire
sibi licitum esse, Auctoritate Apostolica declarari, plurimum de
sideret; hinc est, quòd Nos de eximia tua fide prudentia, pieta
te et Integritate plenam in Domino fiduciam habentes, eidem
circumspectioni tuæ per præsentes committimus et mandamus,
ut postquam eundem Christianum Ducem, abjuratis per eum he
resibus, à censuris & pœnis Ecclesiasticis prædictis absolveris
eúmq; in gremium S. R. E. receperis & reconciliaveris, ipsum
Christianum Ducem, si id à te humiliter petierit, ab incestus
reatu ac censuris & pœnis Ecclesiasticis, per eum ob contracti
& consummatum absq; dispensatione Apostolica matrimo
nium prænarratum, quovis modo incursis, in posità ei arbitris
tuâ aliquâ pœnitentia salubri, in utroq; pariter foro dicta
auctoritate absolvas & plenariè liberes. Præterea constitutus te
bi, quòd prædictum matrimonium, propter impedimentum dicti
secundi gradus consanguinitatis, nulla Sedis Apostolicæ dispen
satione subsistum, nulliter ut præfertur contractum fuerit, ma
trimonium ipsum nullum irritus et invalidum fuisse et esse, ac
proinde dictum Christianum Ducem illius vinculo minimè teneri
ri & ipsi Christiano Duci aliud matrimonium cum aliqua
Principissa seu muliere, Catholica tamen, nec ullo sibi jure pro
hibita, publicè servatâ forma Concilij, (said:) contrahere, illudq; in
facie Ecclesiæ solennisare & in eo postmodum remanere
et auctoritate prædicta declarare, prolemq; exinde suscipiendam
legitimam nunciando. Nos enim plenam, liberam & amplam fa
cer præmissis facultatem tibi harum rerum, auctoritate præ
dicta tribuimus pariter & impertimur, non obstantibus Apo
stolicis in Universalibus provincialibus ac Synodalibus
conciliis edictis, generalibus, & specialibus constitutio

nibus et ordinationibus, caeterisq; contrarijs quibuscunq;. Datum Romæ apud S. Mariam Majorem, sub annulo Piscatoris, die 6to Aug. anno Dominj 1663. Pontificatus Nostri anno nono et in fine S. Vgelinus. Et intro scriptum est Venerabili fratri nostro Antonio Barbarino, Episcopo Prenestinensi, Cardinali Antonio Nuncupato S.R.E. Camerario, et sigillatum more Brevium.

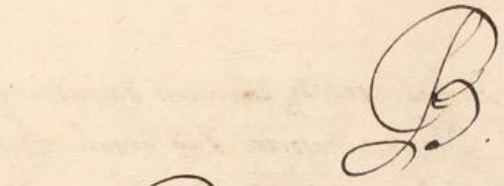

Cardinalis Antonius Barbarinus, Episcopus Prænestinen-
sis, S. R. E. Camerarius, Magnus Franciæ Eleemosynarius,
nec non in hac parte Commissarius Apostolicus, universis pre-
sentes literas inspecturis, Salutem in Domino. Notum
facimus, quòd visis per nos certo Brevi, à Sanctissimo in Chri-
sto Patre et Domino nostro, Domino Alexandro, divina pro-
videntia Papa Septimo et moderno, emanato, Nobisq; directo
sub datum Romæ apud S. Mariam Majorem sub annulo
Piscatoris die 6te Aug. 1663. Pontificatus eiusdem
Sanctissimi Domini nostri anno nono, Signat: S. Vgolinus.
Quod quidem Brevi exponitur, quòd Serenissimus Domi-
nus Christianus, Dux Mecklenburgensis, ante aliquot annos in
Civitate Hamburgensi matrimonium cum quadam muliere
Calviniana hæresi infecta, secundo consanguinitatis gradu sibi
conjuncta, nullâ præviâ super impedimento secundi gradus
consanguinitatis huiusmodi dispensatione, quæ nec petita fuit
nec hæreticis contrahentibus à Sede Apostolica concedi solet
nulliter et de facto contraxit et carnali copula consummavit.
Nunc verò præfatus Dominus Dux, qui omnem hæresim quam
antehac professus fuerat, in manibus nostris abjuravit, ac fidei
Catholicæ et Romanæ professionem juxta formam, à Sancta
Synodo præfixam, emisit et Sacramentis Ecclesiæ per nos restitutus
extitit, matrimonio huiusmodi, nulliter et invalidè contracto, nullateny
impediente, ad alia vota cum muliere Catholica transire licitum esse
plurimum desideret, Nos humiliter rogavit, quatenus ad executionem
dicti brevis procedere vellemus et dignaremur. Nos Cardinalis

Antonius Barbarinus, Commissarius Apostolicus præfatus, post
quam informatione et relatione testium fide dignorum et per nos exa-
minatorum, Nobis constitit, omnia, in dicto Breui contenta, esse vera,
præfatum Dominum Ducem Mecklenburg. ab incestus reatu ac
censuris, et pœnis Ecclesiasticis, per eum, ob contractum et consum-
matum absq; dispensatione Apostolica matrimonium prænarratum,
quouis modo incursis, in utroq; foro, dicta autoritate Apostoli-
ca, qua fungimur in hac parte, absoluimus et plenarie liberamus
dictumq; matrimonium, propter impedimentum dicti secundi gra-
dus consanguinitatis, nulla dedita Apostolica dispensatione subla-
tum, nullum penitus et invalidum fuisse et esse, ac proinde dictum
Dominum Ducem illius vinculo minimè teneri, ac ipsi Domino Duci
aliud matrimonium cum aliqua Principissa seu muliere, Catholica
tamen, necnullo jure sibi prohibita, publicè servata forma conci-
lij Tridentini contrahere, illudq; in facie Ecclesiæ solennisa-
re et in eo postmodum remanere licere, dicta autoritate Apo-
stolica declaramus, prolemq; exinde suscipiendam, legitimam nun-
ciando, prout nunciamus per præsentes, non obstantibus Apostolicis,
in universalibus, Prouincialibus, et Synodalibus conciliis, edictis, gene-
ralibus vel specialibus constitutionibus, et ordinationibus, cete-
risq; contrarijs quibuscunq;, quæ præfatus Sanctissimus Dominus
Papa voluit non obstare, impositâ prius ipsi Domino Duci pœ-
nitentiâ salutari, cæteraq; omnia alia fecimus, prout ei quem
admodum nobis extitere commissa. In quorum præmissorum fidem
has præsentes literas, manu nostra obsignatas, per Magistrum
Joannem Royer, Notarium Apostolicum Parisijs commo-
rantem, nostrum in hac parte Secretarium assumptu, fieri et
signari, sigillij nostri justimus et fecimus appositione communi.

Datum Parisijs ao 1663. die 2a 8br. Signatum Cardinalis Antonius Barbarinus, Sigillatum Sigillo serafati Domini Cardinalis et inferius Scriptum est Antonius Abbas Daytooni Secre. Signatum Rojer.

Der Theologorum zu Wittenberg bedencken uber die Henneberg[illegible] Kirchen Agenda.

1148

Gottes gnad durch Christum Jesum, neben unsern willigen Diensten sambt dem Gebeth iderzeit zuvor.

Ehrwürdiger, Hochgelahrter, sonders günstiger lieber Herr und in Christo Vater, Ewer Schreiben an uns, neben der uberschickten Kirchen Ordnung, welcher der durchleüchtige, Hochgebohrne Fürst und Herr, Herr Georg Ernst, Graff und Herr zu Henneberg, in seiner Frl. Herrschafft auffzurichten, bedacht und entschlossen ist, haben wir empfangen, und daraus seiner Fürstl. durchl. gnädiges begehren, und ewer freündliches Suchen vernommen, darauf alsobald zusammen kommen, die Ordnung vom Anfang biß zum Ende mit fleiß verlesen, einen Articul nach dem andern nach Gottes wort erwogen, und was von solchen allen und ieden unsere Gedancken seyn, dieselbige euch hiermit wiederumb zuschreiben wollen, und zweifeln nicht, Ihr werdet daßelbige mit guter Gelegenheit, da Ihr hierinn kein bedencken, seiner Fl. durchl. zu insinuiren wißen. Weil dann S. Fürstl. durchl. fürnemlich begehren unser bedencken dahin zurichten, damit dieselben deßen gewiß werden, ob etwas unchristlich darinnen were, auf daß daßelbige möge geendert werden, so müßen wir

bekennen, daß, nachdem wir ermeldte Kirchen Ordnun
durchgelesen, erwogen, und mit einander uns daraus
terredet, haben wir nicht allein nichts unchristliches
rinnen gefunden, sondern vielmehr aus derselben an al
Orthen seiner Fürstl. Durchl. Christliches, und Vät
liches Gemüth gegen der Kirchen, und ihren eigen Un
thanen, auch hohe Weißheit in guter nützlicher Anordnu
allerley Ceremonien mit verwunderung daraus abgenom
Derwegen denn dem Allmächtigen, getrewen Gott
mit frewden wir gedancket haben, daß er durch
barmherzigkeit zu diesen letzten, und sonsten gar bes
lichen Zeiten, dannoch immer zu frommen, Christliche u
Gottseelige Fürsten und Herren, und unter an
auch S. Fürstl. Durchl. erwecket, welche sich mit Er
der Kirchen annehmen, und nach der tröstlichen Ver
sung des Propheten, derselben pflegers und Säugam
sind. Zweifeln auch nicht, wo solche Ordnung in
Fürstl. Durchl. Herrschafft soll aufgerichtet und
ten werden, es werde durch dieselbe viel nutzes und
beides bey Predigern und Zuhörern ausgerichtet, w
auch noch seiner Fürstl. Durchl. Zeitlich und Ewig
umb dancken werden, zu deme das zu verhoffen, es
de solches auch bey den benachbarten nicht ohne Frucht
gehen. Diejenige aber, so solche Christliche, nützlich
und wohlbedachte Ordnung verachten, oder sich derselben
frewentlich wiedersetzen wolten, würde man nicht lei

lich für fromme Christen (so zu fried, ruhe, einigkeit, und gu-
ter Ordnung lust haben, und ihren Vermögen nach fördern helfen)
sondern für unruhige Leüthe billich halten und achten. Ueber-
dem aber können wir Euch freündlicher Meinung nicht ver-
halten, daß uns in durchlesung ermeldter Kirchen ordnung et-
liche Ueben bedencken eingefallen sind, welche wir auf zeich-
nen, und Euch hiermit Ewrem begehren nach zuschicken
wollen, der zuversicht und hoffnung, wo dieselbe Hochge-
dachten Fürsten und Herren fürgetragen, S. Fürstl.
Durchl. werden dieselbe in Gnaden von uns vermercken
dieweil sie unsers Erachtens auch Christlich und Gottes
Wort gemeß sind.

Erstlich: Nachdem in dem Ersten Articul fol. 3.
von der Prediger und Seelsorger Ambt pro Norma
Doctrinæ Christlich und wohl gesezet, und angeord-
net worden, die Schrifften der Propheten und A-
posteln, die H. Symbola, stellen wir in S. Fl. Durchl.
bedencken, weil der Allmächtige aus sondern Gnaden
verliehen hat, daß der Mehrertheils, beydes der Stände, und
auch Prediger, der Augspurg. Confession zugethan, die
Formulam Concordiæ, neben den erzehleten buchern zu
der Norma doctrinæ sezen, wegen der Controversien, so
sich eine Zeitlang zwischen den Predigern der Augspur-
gischen Confession gehalten haben, und aber hier zwischen
biß diese Kirchen Ordnung ins Werck gesezet wurde, auch er-
meldte Formula publicirt möchte werden, Ob nicht S.
Fl. Durchl. auch gedachter Formulæ in dieser ihrer Kirchen-
Ordnung gedencken wolte, dieweil wir wißen, wie Christ-

lich und hochlöblich S. Fl. durchl. sich sonsten in diesem Werck
gehalten, zweifelt uns nicht, es solte den Predigern nicht we
in ihrem studieren, und sonderlich in dijudicatione Contro
siarum dienlich sein, wenn sie neben andern auch auf d
buch gewiesen würden. Köndte auch vielleicht durch dies
Mittel neben andern durch Gottes Gnad verhütet wer
daß weder alte noch newe Religions Streit unter derselben
Herrschafft Predigern so leicht einreisen mögen.

Furs ander: Den Articul von den Ceremonien, daß
derselben Uberhauffung abgethan werde, lasen wir u
durch aus wohl gefallen, ne propter istam nimiam coa
vationem Ceremoniarum (wie der H. Lehrer Augustin
von seiner Zeit klaget) deterior sit Christianor
conditio sub N. T. quàm fuit Judaeorum sub
und daß nicht durch übrige Ceremonien der Lehr, als
Häubtstücks der Religion mit der Zeit vergessen werd

Fürs dritte, in dem Articul von der H. Taufe, w
der form der Taufe fol. 12. gar kein Gebeth weiter,
das Vater e. gesetzet wird, achten wir es für unser einf
dafür, daß es nicht allein unserm Herrn Gott anne
lich, sondern auch den anwesenden zu sehen, und zuhör
der Taufe, nütz und gut seyn würde, wenn man n
ben dem Vater unser auch ein Gebeth, deren D. Martin Lu
in seinem Catechismo zwei gesetzet hat, behielte, denn
durch das Gebeth, so wohl als durch die Christliche ermahnu
eine rechte Andacht, und brennender Eifer des H. Geistes
den recht gläubigen erwecket würde.

Zum Vierdtem, in dem Articul von der beicht, und Absolution achten wir es dafür, es möchte nicht schaden, daß man einen Paragraphum hineinsetzte, in welchem man die Pastores (besonders in den dörfern, da nicht zwei Ministri neben einander dienen) ermahnete, daß sie auch nicht allein andern zum guten Exempel, sondern auch Ihnen selbst zum besten bey Ihren benachbarten Pastoribus sich der Absolution des Jahres einmahl oder etlich erholeten, damit also einer den andern, seinem Ambt treulich und fleißig in der Lehr und Leben abzuwarten, ermahnete. Und ob alle Pastores für sich selbsten sich dessen zu bescheiden solten wißen, noch dennoch findet man offt sehr einfeltige auf dem Lande, und sonderlich newe Angehende, welche die sache so weit nicht bedencken, und solches anstehen lasen, denselben wird mit einer solchen kurzen angehengten Ermahnung nicht vbel gedienet seyn.

Zum fünfften, in dem Articul von der Ordnung der Communion stehet fol. 28. f. 2. daß der Kirchen diener, welcher das Ambt halten würde, vor dem Altar eine Ermahnung von dem Abendmahl thun soll, welches Christlich und recht ist. Weil aber nicht ein iedweder Prediger das Donum hat, daß er memoriter, verständlich v. kurz die haubtstück, welche bey dieser Action zu betrachten sind, zusammen faßen könte, were nicht allein für die einfältige, sondern auch für andere nütz und gut, daß dieselbige Vermahnung auf das Papier gebracht, und der Agenda einverleibt würde, wie solches auch in weiland Herzog Heinrichs hochlöblicher Gedächtnüs Agend, so in diesen Landen gebraucht, und der Würt-

tembergischen Kirchen Ordnung zu sehen ist. So würde
also dieses halb ein aequalitas durchaus gehalten, und
hette man sich auch nicht zu befahren, daß in dem ein
oder mehr Orthen ein Prediger seiner einfalt, od. un-
stand halben, der sachen nicht gnug thun möchte. Kön-
auch die Zuhörer, wenn sie einer form gewohnten, d.
mehr Nutz und Frucht daraus schöpfen.

Zum Sechsten in eodem Articulo fol: 29. f. 2. wird
das gantze Ampt der Communion mit dem kurtzen
Segen, Der Fried des Herren sey mit eüch allen
Amen, beschlossen, allhier vermeinen wir, solte in
nem weg der Segen, welchen Gott Num. 6.
die Kinder Israel zu sprechen befohlen hat, welche au-
sten in der Kirchenordnung bey andern Articulen
ein verleibet ist, ausgelasen werden. Aus dieser
sachen, denn wir sind izo, wie Pauly Gal. 6. ze-
der rechte Israel Gottes, dessen werden wir aber
gewissert, in sacro-sancta ista actione Coenae
wir nicht allein durch den Glauben Christo ein-
sondern auch seines wahrhafftigen Leibs v. Blutes
hafftig werden, und also in dem gesegneten v. ge-
nedeiten Samen Christo, des Israels Kinder werden.
Darumb wir auch billich in ista SS. actione et usu
Coenae Dominicae den Segen von dem diener
Gottes stadt empfahen sollen, welchen Gott über Is-
rael zu sprechen verordnet hat.

Zum Siebenden, in dem Articul von der Wochen
Predigt, und frühegebeth, da fol. 42. fac. 2. die form
des gemeinen Gebeths gesetzet wird, ist unser Bed-

cken, es wolte von Nöthen seyn, daß man zu Ende des-
selbigen Gebeths, auch mit anhengete, daß uns Gott gnä-
diglich für den großen und schweren plagen und straffen,
der Pestilenz, Theurung, Kriegs und Blutvergie-
sen bewahren wolle. Denn weil wir ja leider alle be-
kennen müssen, daß wir mit unsern vielfeltigen Sün-
den täglich solche Zornstrafe verdienen, so will sich ja
in alle wege gebühren, daß wir auch Gott mit täglichen
Gebeth, in die reuthen fallen, damit er uns nicht in sei-
nem grim nach unsern verdienst strafe, sondern umb
des theuren verdiensts Jesu Christi willen aus gnaden
solche erlasen, und schencken wolle.

Zum achten in dem Artical von dem Ehestand
wird fol. 65. f. 1. vermeldet, daß man in der Zu-
sammengebung die Form im Namen Gottes, des
Vaters, und des Sohnes, und des H. Geistes, der Ur-
sachen halben außenlase und abschaffe, weil man des-
sen keinen austrücklichen Befehl in der Schrifft finde,
Allhier wolten wir gerne, daß man unser folgendes wohl-
meinend bedencken erwegen, und im besten aufnehmen
wolte. Denn ob wir wohl nicht leugnen, daß man die-
sen befehl also im Namen der H. dreyfaltigkeit zu
Copuliren in der H. Schrifft expressè nicht findet, wie bey
der H. Taufe (denn auch der Ehestand kein Sacrament
ist, wie die Taufe) noch dennoch, daß man denselben
implicitè nicht darinnen haben solte, und derowegen
solche Form zugebrauchen Christlich sey, wird Niemand
verneinen können. Denn Erstlich, so hat ja die
ganze H. Dreyfaltigkeit Adam und Eva nicht

allein erschaffen, sondern auch in den Ehestand zusa-
men gefüget, und gesegnet. Zu dem so hat auch
ne iede Person der hl. Dreyfaltigkeit sein eigen Wo-
bey diesem hl. Stand. Denn der Vater denselben ge-
net, der Sohn denselben mit seiner Geburth v. ge-
Wort geehret, der hl. Geist aber ist das rechte Band
der Liebe, welches die Herzen der beyden Eheleut verein-
get, daß sie zwei ein Leib seyn. Weil dann alle
drey Personen der hl. Dreyfaltigkeit Ihr Werck in di-
sem hl. Stand haben, warumb wolte man nicht au-
aller dreyen Unterschiedlich darinnen meldung thun.
das so were zu befahren, wo man diese gewöhnlich
form abschaffet, so möchte künfftiger Zeit dieser
wiederumb in Verachtung kommen, wie solches im leidigen
Pabstumb gewesen ist, da man den Ehestand für ein
solchen Stand, der Gott dem Herren nicht gefällig,
gehalten hat, darumb denn auch die Päbstische Pre-
ohne sondere Reverentz und betrachtung der Wohlth-
so die hl. Dreyfaltigkeit der gantzen Welt, in diesem
thut, ihre Copulation verrichten. So wißen wir au-
lich keine Kirchen, daß diese Form nicht gehalten wür-
wie denn auch d. hl. Lehrer v. Mann Gottes D. Ma-
tin Luther in seinem kleinen Catechismo solche for-
behalten hat, und weil wir keine nöthige Ursache hab-
warumb man in diesem fall eine Ungleichheit gegen
dere Kirchen halten wolte, achten wir es dafür, e-
were allerley zu verhüten das rathsambst, daß man diese
Wort nicht aussetze noch abschaffe.

Zum Neundten, weil man in der Vermählung zweyer Lieben Eheleüthe, nicht allein auf sie beide, sondern auch auf die ganze Christenheit sehen soll, vermeinen wir, daß man in der Form der Copulation neben der Vater Unser das geistreiche gebethlein, welches D. Luther auch in seinem kleinem Catechismo gesetzet hat, sprechen solte, damit also alle Eheleüthe, und die so künfftig zur Ehe greifen möchten, sowohl als die gegenwärtigen anwesende Eheleüth erinnert würden, was sie geistliches in diesem Stand bedencken, und warumb sie in specie Gott anruffen sollen.

Zum Zehenden in dem Articul, wie man Krancke Leüth besuchen und tröstten solle, stehet fol. 68. & 69. mit was worten man das Sacrament den Krancken communicirenden reichen solle, nemlich, der Leib Jesu Christi für deine Sünde gegeben, stercke dich in rechten beständigen Glauben zum ewigen leben, Amen. Nun ist aber darbey fol. 34. fac. 1. angezeigt worden, daß man umb der Sacramentirer willen diese Wort sagen soll, Nim hin und iß etc. möchte also einen einfältigen irre machen, daß er zweifelte, wie es denn keme, daß man nicht einerley wort in publicâ actione in der Kirchen, und privatâ actione bey den Krancken brauchte. Wan man aber ie die Krancken wegen der Seligkeit, sonderlich auf den rechten Nutz des Sacraments weisen wolte, so vermeinten wir diese Form bey den Krancken zu gebrauchen, wer die beste: Nim hin und iß, dieses ist der wahre Leib Jesu Christi für deine Sünde gegeben, derselbige

wolle dich in rechtem beständigem Glauben zum ei-
gen Leben stärcken und erhalten, amen. Also wer
beysammen begriffen beides, was die Substantz und Wes-
und dann auch was den Nutz und gebrauch des Sac-
ments anlangt. Und were also der sterbende m-
gnungsamen Viatico (wie es die Alten Lehrer g-
nandt haben) auf seine vorstehende hinfart versehen.

Zum Eilfften im Articul, wie man die Gefange-
ne, so umbs Leben liegen, in dem Gefängnüs un-
terrichten soll, stehet fol: 7. fa. 2. lin. ult. dann
die Seele, so viel müglich, erworben, und errettet wer-
Allhier achten wir, werde vielleicht der Schreiber ge-
und erworben für einander wort geschrieben haben
denn etlich mahl solchs durch die ganze Schrifft ge-
schehen ist, da wir kleine Zettelein mit wachs
marginem gekleibet haben.) dann sonsten die
erwerben, stehet allein Christo, und keinem Prediger
oder Menschen zu. Wie Prediger können dieses
gewinnes lucrifacere durch den dienst des W-
im glauben erhalten, aber nicht erwerben.

Zum Beschluß, weil wir nicht wißen können, ob
gedachter Fürst, unser gnädiger Herr, neben dieser
Kirchenordnung auch andere nützliche Ordnung gefas-
set habe, und mit derselben wolle publiciren lassen
in welchen etwas begriffen sey, von dem beruff und
Ampt der Prediger von der Dechant (welcher etlich
mahl in dieser Ordnung meldung geschicht) Ambt
gleicher Gestalt von dem Kirchen rath, deßen auch

meldung geschicht, von Jährlichen Visitationibus der
Kirchen, dann den Schulen, von Ordnung der Gottes-
Kasten und Kirchen gütern, von den Hospitalen, von der
Straff derjenigen, so in grosse Sünde fallen, damit
man nicht meine, man wolle alle Kirchen Zucht fah-
ren lassen, und von andern dergleichen stücken, quae
non aliena sunt ab ordinatione Ecclesiasticâ, haben
wir dieser stück zum End dieses unsern bedenck-
ens, meldung thun wollen, damit derselben ent-
weder eins theils, noch in diese Ordnung gebracht, o-
der ja sonsten die Sachen in der Praefation also ver-
waret würde, auf daß gutherzigen Leüten in diesem
fall auch eine gnüge geschehe. Und hoffen, wann solche
unsere Gedancken S. K. Durchl. angebracht werden, so
werden dieselbe gnädig dafür achten, daß wir es guter
Christlich Meinung gethan haben. Wie wir denn hier-
mit unterthänig bitten, daß S. K. Durchl. solche un-
sere Erinnerung zu gnädigen gefallen auf v. an-
nehmen wollen.

Der Allmächtige Gott wolle S. K. Durchl.
mit sambt ihrem Christlichen Gemahl in wahrer
Erkäntnüs seines göttlichen Namens von tag zu
tag stercken, gnädiglich für allem Unfall bewahren,
und d. Herrschafft und Unterthanen zum besten, bey lang-
wiriger, glücklicher und heilsamer regierung erhalten,
auch solche treue fürsorg für die Kirchen Gottes an

Leib und Seel zeitlich u. ewiglich belohnen, und ver-
leihen, daß dieses Christliche werck sondern Nutz u.
Frucht im Herren schaffen möge. deren wir unter
nige dienste zu leisten iederzeit willig,
Welches alles wie Euch, Ehrwürdiger Lieber Herr und
Vater zur freundlichen Antwort nicht haben verhalten
und thun euch auch hiermit dem Allmächtigen in
nen Schutz und Schirm aus getrewen Herzen befehlen.
Datum Wittenberg den 25. Aprilis, Ao 79.

E E

Dienstwillige allezeit

Polycarpus Leiser D. Pa
& Superintendens.
Johannes Bugenhagius D
Professor manu propria subs
Johan Schütz Praepos
templo arcis & S. Theo
M. Martinus Heinricus Ebr
linguae & theologiae Pr

Dem Ehrwürdigen, und Hochgelahrten
Herrn Jacobo Andreae, der H. Schrifft
Doctori und Professori, auch Probst
und Canzlern zu Tübingen, unserm
günstigen Herrn und Vater in
Christo.

DE LITVRGIA SACRA.

Jacob. Goar Parisiis, in Euchologio Graecor. Fol. Parisiis 1647.
Jo. Bona Cardin. de Rebus Liturgicis,

LITVRGIA sigt publicam Sacrorum administrationem. Publicum Exercitium Religionis. Cultum divinum publicum. Conventum s. Coetum publicum Religionis exercendae causa. Haltung des Gottesdiensts. Messen od. Gemeinde Act. XIII. 1. 2. 3. Presbyteri Ecclesiae Antiochenae, qui Prophetae & dd. appellantur, & numero quinque recensentur, dicuntur λειτουργεῖν τῷ Κυρίῳ.

λήϊτος, publicus. inde λήϊτοεργὸς, & gente λειτουργὸς, minister publicus, s. publicum munus gerens: ministerium publicè pagens.

Ita Sacerdotes Judaeorum & ἱερατόλειν & λειτουργεῖν dicuntur, Vid. Luc. 1, 23. Jer. 33, 21. Hebr. X. 11. Phil. 1, 17. 1. Cor. IX. 13.

Dicuntur et. simpliciter SACRA. it. Officium divinum quod nos in vernaculo secuti.

STATIONES et dicuntur actus sacri, omnes.

Vocatur in Vet. Ord. Pol. Ernesti & Alberti, p. 6. Missa, Conc. Mogunt. c. 43. Wormat. c. 8. Pontificalia exercere, Conc. Trid. sess. VI. fi. Missa Sicca, sine communione, Soer. l. 5. c. 22. Chemnit. Ex. Conc. Trid. P. 2. p. 313. etiam Nautica dicitur, Zimmerm. Anal. M. 1, 24.

De scriptorib. Librorum Liturgicorum, s. Ritualium, Graec. & Lat. vid. Hildebr. de Sacr. vet. Eccl. C. 1.

II. Divis.

Liturgia alia est SOLEMNIS, alia minus illa toib. aut plerisq actibz sacris absolvit hæc paucioribz. ut solis Precib. aut Cateticâ informæ, & Liturgia quotidiana.

Solennis est vel ORDINARIA, quæ singulis majoris repetit: vel Extraordinaria, quæ FERIIS celebrat, & iteꝝ triplex est, aut FESTIVA est, ut in Festis in laudem DEI salutaris, aut memoriam Sanctoꝝ instituit, vel ob speciale DEI beneficium, relatis pcibz Victoria &c. Danksfeste.

Aut SUPPLICATORIA, pro avertenda pcibz bello. Pestilentia &c. Litanicâ. Fast-, Bitt-, und Bettage

Liturgia
- Solenn.
  - Ordinar. Domin.
  - Extraord. Fer.
    - Festiva. Danksfeste.
    - Supplicat. Fast- u. Bettage
- minus Solenn.
  - Conc. Matutin. Vesperina. Sonntags Predigten.
  - Hora Tert. Nachmittags.
  - Informat. Catechet. Kinder-, u. Catechismuslehren.

Pro diversitate status ad ubiq; gentes referendæ est Liturgia, q. in celebrat. NUPTIARUM, itemq; Exequiis defunctoꝝ haberi solent: Brautmessen. Todtenmessen. Missa defunctorum, Seelmessen, Jahrmessen, Con. Brevar. l. c. 6. Commendatio defunctoꝝ & oblationes pro eis, c. 34. 35. 39. C. 13. c. 5.

Ritus et Votæ, q. istum Cultum privatæ gentes vetant, et q. infr. V. Cæc. Antisil. c. 3.

L. Jusjurand. Fidei circa Religionis & ad Pacem Dissidia gentium V. infr.

De familitio & tolerand. exercitium heterodoxa Religiõ in aedib. c. 40. 41. Conc. Elib. c. 23. Conc. Arel. 2.

Opposita ritus & Exercitium Cultus divini PRIVATUM, domesticum, sacra Privata, quæ Princeps suibz solibz, & hz debet Liturgiam, Aesch. XVII. §. 7. p.

V. Peregrinat. Religiõis, Wallfahrt, V. Chemnit. Ex. C. Trid. P. 4. p. 22. Magdeb. Cent. IV. c. 6. p. 457.

V. La Forme des Prieres Liturg. Liturgiae Gener. p. m. 134. c. 9. Conc. Tol. 1.

Liturgia, Liturgia Major, l. Divina Regnum, & Minor, d. et. Exomologesis, Conc. Regnat. c. 32. 33. Calvis. Ac. 799. & Ac. 590.

III. CAA INSTITVENS Liturgiæ.

DEVS O. M. instituit ut saltem semel in qualib. septimana Publici Conventus agerent, quib. divinus cultus peragerent, ut liquet ex Decalogi tertio capite: MEMENTO VT DIEM SABBATI SANCTIFICES. h. e. ut unum ex septiduo cultui divino publico consecres, & eat. ab opib. prophanis quiescas. Hoc n. morale est in dicta Lege Mosaica, quum cætera sint ceremonialia & Levitica, quod non cum ipsa demum Lege Mosis cœpit, sed cum Lege Naturæ, ut docet D. Hulsm. Brev. C. XII. d. 15. arg. Gen. 2, 3. Ebr. IV. 4. unde Præceptis Noachi, quæ vocant, annumerat, V. Selden. de J. N. & G. ex distt. Hebr. namq; ap. plerasq; gentes Septimi diei honor habitus. Hesiod. ἡμερ. v. 6.

Αἱ δὲ τὸ ἡμέραι εἰσὶ Διὸς πρὰ μητιόεντος
Πρῶτον Ἕνη, Τετράς τε, καὶ ἑβδόμη ἱερὸν ἦμαρ,
Τῇ τὸ Ἀπόλλωνα χρυσάορα γείνατο Λητώ.

Hæ n. dies sunt à Jove Prudente (instituti)
Primum: Novilunium; quartaq;, & SEPTIMA, SACRA DIES,
Hâc n. Apollinem genuit Latona.

Vid. H. Grot. de Verit. Rel. Christ. p. 18. & p. 177.
H. Conring. de Hermet. Medic. p. 398.

Dissentiunt alii, q demum, à Mose institutum fuisse Sabbatum tradunt, teste Horn. in Sulpit. p. 82.

V. Fr. Burmanni diss. de Moralit. Sabbati, ad loc. Coloss. 2, 16. Ejusd. Vindicias, edit. Ann. superiori 1665. Ultrajecti.

Liturgia pt. ē Juris Divini ē immutabi[illegible]
& gstat orāe, Verbi Exptici tractāe, & Sacr[illegible]
participāe, eleemosynarum erogāe.

Praeter Cām divinam ē et. Cā Huma[illegible]
q̄ quosd. ritus, tq̄ Accidentia ἀχρώς [illegible]
adjicit Cultui Divino, bori ordinis gr[illegible]
eaq̄ ē, qualib. Ecta s. Regimen ejus summum, Vide
pauto post de Cā dirigente.

Consect.
Quia a. isti ritus ꝑ Juris Hum. Positivi
itaq̄ ab iisd. q̄ eos introducendi jus [illegible]
mutari & abrogari pnt, ō a. à quo [illegible]
re, Conc. Trid. sess. 7. c. fi. de Sacram.

Limit.
Non tn facile, ne scandalū dei plebi, [illegible]
ritus divi & humani juris ō satis disc[illegible]
Sed justa ex cā, & pro rāe status Eu[illegible]

E. Gr.
ꝑꝑ accedentem supstiem & attributam [illegible]
efficaciam falsam, post Balduin. de Cas. Cons[illegible]
11, 4. Carpz. l. 2. def. Eut. 246, 6. 7. & [illegible]
ubi Consilium Consist.

Non it. ad gciliandam gformitem ritum[illegible]
cum Adversariis, ne ex his et. uniform[illegible]
tatem Fidei & Confessionis credat plebeius
post Form. Concord. Brochm. [illegible]
Balduin. Carpz. l. 2. def. Eut. 246, [illegible]

IV. CAUSA DIRIGENS s. Humana

Jus Ordinandi & dirigendi Liturgiam quoad accidentales ritus, Agen. IX. pr. F. C. p. 615. competit Eccl.ae, & q eam repraesentat, Senatui Ecclesiastico, ejusve Praesidi, Episcopo aut Principi. Confess. Aug. Art. de Pot. Eccl. p. 43. Quod liceat Episcopis s. Pastorib. facere Ordinaes (: de die dominico & similib. ritib. templor. :) ut res orde gerant in Eccl. Huc et. Kirch Agend. in fi. p. 47. #

Rao:

qa haecce Facultas e pars Potestis Eccl.ae. At illa regr. cpetit Eccl.ae Repraesentativae. de qua re supr. suo loco.

2. Consectar.

Soli g. Potestati Civili facultas haec Ordinandi & mutandi Liturgiam Eccl.am d cpetit regr. & Jure ordinario.

V. Carpzov. Decis. 113. ubi praejudic. H. Lips. & l. 2. def. Eccl. 247. ubi duo praejudicia Consistorialia.

Nec sub praetextu Juris Patronatus, Carpz. l. 1. def. Eccl. 69. & 70.

Exc.

Nisi Jure singulari haec potestas in Potestatem Civilem translata noscat.

Ubi Episcopi & Pastores illegae hi, penes quos e Regimen Ecclesiasticum cpensa caeterorum Ordinum, ut in Eccl. Rom. Sed in nris Eccl.iis res rediit ad statum pristinum, regimen Ecclesiasticum ad oes ordines Ecclesiastos ejusve reputatos, quare tales ordinaes d nisi consensu Synodi & Magrus Civilis atq Populi fieri pnt, Carpz. l. 2. def. Eccl. 247.

Consect. 1.

Non solus g. Pastor propria autoritate mutare ritus aut novos introducere pt, sub poena remotionis prohibitus,

Agen. XIX.

Carpz. 2. def. Eccl. 248.

V. CAVSA CONSERVANS.

Jus ac Facultem tuendi publicos conventus Religiosos, exercent Potestes Civiles, Haereticos & Turbatores sacrorum coërcendo, L. 2. C. de S. Trin.

Quod et Gentiles Impp. exercitium Religionis Judaicae & Christianae liberum quidem promisere.

Imp. Gallienus Loca Sacra Christianis restitui, Edicto praecepit, Euseb. 7. H. E. 12.

Trajani Edictum: Ne essent promiscui Sacrorum conventus inscio Magistrum. Plin. jun. ep. 97. L. x.

Obj. Rom. ad. Thimos Mysy ut plurimum sacerdotij
ei. functi, Tacit. Ann. XI. 11.

INSTRUMENTALIS,

sunt Ordinarii cujusq; Ecclie Pastores & Presbyteri
ad id constituti, ut sacra publicè administren
in Ecclia sibi concredita.
Can. Apol. 6.; Turrill. c. 64.
Ter administram sibi Corporis corruptis Ministeriis
ad Spiritum, Can. Tol. 7. c. 1.
Hinc adjutor adhibendi, Can. Tol. XI. c. 14.

Mulier sacra ordinat.
Bonif. 1. Ep. p. 213.

Conf. 2.

Conjug.

Si defuncti fiat acty v.g. Copulati amplexij, an
subsistat, vel q nulla lex. V. i de nuptiis
& dispensat.

Conf. 1.

Extra Ecclam & Diœcesin suam nulli Presbyteri
aut Episcopi acty Divos exercere jure ordinario
1. Par. 2, 12. V. i de Ecclia diœcesi, Can. XX. Concil. Carth.
Carpz. l. 1. def. ct. 68. i de off. Nu
Concil. Wesca. c. 13. Lib. VI. Cap
Concil. Antioch. c. 2. 3. 13, c. 11. C. Carth. 2. c. 20. C.
Can. Tolet. 1. c. 9. c. 12, C. Chalc. Can. Nicol. 17. c.
C. Trid. Sess. VII. 7.
Substitutum regi & debent acty suos exercere,
Calvis. Ec. 588. Childeb. Guntherm. & Fr. Can. Gen. VIII.
V. i de off. Vic. Ecclesiæ. 1.

Extraneæ parochiam in alterius diœcesin ve
& sacris ibi uti volens, proprio gremio Pastor
accendy est, C. Antiochen. 2. i de Parochi
Carpz. 3: 105. ~~Ecclesiæ~~ inimicitiam,

Si parochianus juris sit abstinuerit, sitte ob
suorum, Carpz. 2: 290.

Exc. 1.

Si ob fiat egestatem, sed ex necte, velut Hyp
ruam, aut propriæ Pastoris apostasiam,
Carpz. l. 1. def. Sect. 68.
vel pestis tempe, Carpz. 2: 291.

Exc. 2.

Patronus plurimum Ecclie, in qualib. libere alios
exercere pt, Carpz. 3: 106.

Exc. 3.

Peregrinus Episcopo loci sacra tractandi dly, c. 20.
Arelat. c. 33. C. Carth. 4. V. i de off. Ministr.
Ecclesiæ tuæ Jus Synodi. & Clerici, si tunc huj. ad Episc. Can
Warmas. c. 4.

Exc. 4.

Parochiæ vacantis visitari. Concil. Rhegiens. c. 8. Carpz. p.

Exc. 5.

Nisi ex speciali privilegio id obtinerit, ut Abbas
Vallisumbrosæ in Ecclia Florentin. Hungarus. Abbas
l. 2. c. 9.

Transumtum Litterarum Leonis Papae X. concedentis et declarantis quod audientes Missam in conventibus Mendicantium Dominicis et festis diebus satisfaciunt praecepto de audienda missa etc. 1911

Leo Papa X.

Universis et singulis praesentes litteras inspecturis Salutem et Apostolicam Benedictionem, Intelleximus quosdam in dubium revocare et proinde timoratis conscientiis scrupulum injicere si Christi fideles qui Dominicis et festis diebus ex Ecclesiis suis Parrochialibus Missas audiunt in Ecclesiis Fratrum ordinum Mendicantium Ecclesiae praecepto de Missa audienda satisfaciant. Nos a. antiquitatem hujusmodi penitus tollere volentes et cum sinceriori conscientia fideles quoque Deo creatori suo serviant auctoritate Apostolica tenore praesentium notum facimus. Omnes Christi fideles utriusque sexus qui omnino proprio Sacerdote Parrochiali in Ecclesiis Fratrum ordinum Mendicantium Dominicis et festis diebus Missas audiunt satisfacere praecepto Ecclesiae de Missa audienda nec in aliquod latem peccati mortalis poenamve propterea incurrere In contrarium facientibus non obstantibus quibuscunque Et quia difficile foret praesentes litteras nostras originales ad loca omnia ubi opus foret deferri Volumus et decernimus ut earum transumtis manu Notarii Publici subscriptis et sigillo alicujus Prelati in dignitate Ecclesiastica constituti munitis ea fides ubi opus fuerit detur quae originalibus ipsis daretur si exhibitae forent vel ostensae Datum Romae Apud Sanctum Petrum sub annulo Piscatoris die 13 Octobris 1517 Pontificatus nostri anno 5.

Ja: Sadoletus.

I. N. D. A. Universis & singulis Reverendissimis
& Reverendis in Christo Patribus Illustrissimisque & Illu-
stribus principibus & dnis Archiepiscopis Episcopis Abbatibus,
Praepositis, dnis Senioribus, thesaurariis Sco-
lasticis Cantoribus Canonicis aliisque praelatis Ecclesiarum
quarumcumque & ordinum quorumcumque ac divinorum recto-
ribus aliisque omnibus & singulis Christi fidelibus per & infra
Archiepiscopatus Primatus & dioeceses Moguntin.
Coloniens. Magdeburg. Bremens. Regens
Bambergens. Misnens. Herbipolens. Tra-
ctens. Osenburg. Myndens. Monasterien.
Verdens. Hildesheim. Halbestad. Padelborn.
Lubecens. Ratisponens. Merzburgens. Num-
burgens. Brandenburg. Havelburg. Lebusens.
Venaliens. Darbatens. Leodiens. Schwerinens.
Caminens.

CAA FINALIS.

Finis Liturgiæ Chianæ est vel Internus, vel Externus. Internus ē Profectus Fidei & Charitatis. hinc Eleemosynarum accessio. Externus, in gre ē Professio, Institutio, & Exercitium Fidei & Religionis Orthodoxæ, atq; p hanc Separatio ab Heterodoxorum gventibus.

Pter hunc Eccl̄stum finem et. est Civilis, oib. feriis communis, qes ap. & recreaō corporis,

Absen. XVII.
Carpz. l. 2. def. Eccl. 250. 254.

In spe v. Finis Liturgiarum festivarum est, ut Pcipuæ partes Historiæ Salvatoris, & Dræ Chianæ populo subinde in memoriam revocent,

Ord. Eccl. Sax. tit. Von den sondern festen pr. p. 26. ibi: Daß die sondern stücke der Historien

q & Juri divino ō absonum, Mt. XXVI. 13.

Jejuni, Conc. Bracar. 2. f. Conc. Tol. VII. c. 1.

Præparatio ad Liturgiam

Diei Dnici & Festi, dato signo Vesperæ Sabbati
Principis, abstinendo ab oi ope profano,
can. 13. Synodi Forojuliensis.
vid. infr. de Contrariis.

et. ab uxorib. propriis, d. c. 13.
Augustin. serm. 234. Siric. Pap. Ep. 4. p. 150.

Diss. Hildebr. de Sacr. Eut. Vet. C. 3. de dictum
q rectiq illam continentiam Pior. arbitri
committi, qd legib. imponi poe arbitr.
V. dist. de Genitum. §. 1. ad
si melius e nubere, qd uri, melius et. e, ustio
medio legitimo extinguere antea, qd sacra
q te aptiorem & à prava concupiscentia alieniorem
reddas. absit itaq tm excessus, q languor
inducit & vigorem mentis debilitat.

Convocatio,

Pulsu Campanar. de quar. origine & usu
Hildebr. de Sacr. V. Eut. fin.
Hieron. Magius de Tintinnab. Ephem. Erud.
ubi & de Symandro Græcor, x instrumento ligno
Campanulæ in Burgundia usitate, Ac. 61
Baron. Calvis.

Missæ ex gen. s. Partes
&
Actus particulares, ex q6. Liturgia &
divinum Officium gricis, &c. ut patet ex
Bas. ep. 1K. d. 2.
c. 1111. 16. Calchim. in
PRÆDICATIO VERBI, s. CONCIONES, al. ser.
vel summaria expositio textuum biblicor, 1. 714.
aut Lectiones saltem textuum, aut
solennes & Liturgicæ initiæ:
c. 16. Conc. Laod. Cyp. Trull. 1. gen. c. 21. Conc. Agath.
ORATIO, & Hymni sacri, & [illegible] Eccl. adhibiti
SUFFITUS s. incensio oblat., Dionys. de Hier. Eccl.
ADMINISTRATIO SACRAMENTORUM, & impr. s. Cœnæ,
& MISSA dicta.
EUCHARISTIA, Collect. Rom. XV. 27. 2. Cor. IX. 12.
Decr. Trid. sess. 4. V. Conf. Aug. C. 2. c. 4. p. 67. b 3: 4. p. 90.
Quando & ubi. JEJUNIUM. Act. XIII. 2.
imò adjici potest et. ORDINATIO Ministrorum Eccl.
Act. XIII. 3. Vid. s. de Ordine.
BENEDICTIO SACERDOTALIS, sponsi & sponsæ. Ap. Const. p. 15.
EXEQUIÆ FUNEBRES. ad. Const. & Ap. Cyrill. p. 30.
Liturgia v. ming solennis in qua Institutio, Matth.
ad Pastor, absolvis Canonicis, Lectione, & cæt.
Ad. Const. & pars duæ sequentes, p. 27.
adde informatam Catechesin, Lund Disp. V. Grat. Goth.
1667. s. q.

Liturgiæ Synodalis descriptio vide ap.
Regin. in edit. H. Helmandi Helmst.

Excepta Eccl. Primit.

de ritu sacr. Concionum Eccl. M. 1091. ex
Franc. Bernardino Ferrario Mediol. Theol.
de ritu sacr. Concion. 1664. Parisiis.

Justinus Martyr, q vixit circa A.C. 150. in Apologia
poster. ad Antonin. Pium Imp. Sacra, q die Dom.
tum ibi pagebas geri solita refert: ap. Lectio-
nem Scripturæ & Prophetiæ scriptæ, Concionem
s. Orationem Episcopi, Preces, s. Cœnam, & Eucharist.
Vid. Excerpta Hildebrandi de Vet. Eccl. Sacris, Cl.
in cujus fine ex Concilio Colon. A.C. 1536. habito Liturgiæ
ordinem: INTROITUS, s. Psalmodia, II. Invocatio S. Trinitatis, s.
KYRIELEEYSON, & GLORIA IN EXCELSIS. III. COLLECTA. IV.
EPISTOLA. V. Sacra Cantica & Gradualia. VI. Evangel. VII. Symbol.
Apostol. & Offertorium. VIII. Administratio S. Cœnæ per
Christum cum verbis Institutionis adhibitis, nisi & S. Communio,
& simul recitatio Canonis Gualtheri. V. Apud. Lit. Lug. p. 21.

Salutatio: Dominus Vobiscum. Resp. & cum Spiritu Tuo,
& Gratiæ Agitur, Conc. Bracar. 1. c. 21.

+ Vide Conc. Tol. IV. c. XI.

Naturalia ✠ sunt ea ἀγαγεῖν ad Liturgiæ & Dei Cultu & ea, quæ Jure Humano ad ✠ & Gregoriad jicta, & ✠ Ecclesiæ, Theologi dar.

Hæc regula ab oib. ejusd. Ecclæ membris & observanda, itemq ab oib. Ecclæ uni summo Regimini Ecclæ subjectis: qa hoc ipsa res obligat: can. 29. Concil. Nic. Conc. Gangrens. c. 1. Conc. Toletan. Conc. Bracar. 1. Gen. IX. §. Dominus autem, v. 2. c. 20—23.

Carpz. l. 2. def. Ecclæ. 245.
Form. Concord. p. 625. & 791.
Balth. Meisn. Colleg. Dieghorst. Witteb.
Zanchius. tract. T. 1, 12. th. 19.

Ritum ritui nullum, indecorum Ecclæ Christi: judicium sapit, de qua gravi jamdum diximus. cap. 118. ad Lauidem.

Excipe

Illos, quos Ecclæ S. Regimen hoc expresse excipit, quales ✠ Nobiles & Illustres Viri ritu Virtute æquales, licet ✠ ratabiles sint.

Carpz. l. 2. def. Ecclæ. 249, 7.

Rem dub. An hæc tales exemtio juste & ligata Ecclæ decorum? Jacob. 2.

Theodoret. l. 5. H. Ecclæ. 17.
c. 69. Gradi Chrysost. in Trullo.

Ex. gratia Ecclæ & privata auctoritate fieri debet.

Ritus accidentales ✠

Assurgere lectis Evangelii & Prophetiæ, Baptismo &c. Carpz. p. 179. Hildebr. ex Carpz. Chrysost. de Sacerdotio

Fr. Bernardin. Ferrarius de Ritu Sacer. Ecclæ Cath. Cap. 1. Cor. XI. Epistolæ. Rom.

Flectere genua, can. 29. Conc. Nic. Baculos & annulos porrigi, Rituum Græc. Cap. 5. Conc. Trull. Kyrieleison, S. S. Sanctus, Gloria Patri &c. usitata Ecclæ Græca in Excelsis, Symbol. Nic. Carpz. p. 288. Conc. Trull. Alleluja, Conc. Trull. IV. c. 10. Vestimenta peculiaria Ministrantium, a Sacerdotibus Pap. usitata, Carpz. p. 390. à Chrysost. Vestitus Sacerdotalis, Voss. de Idol. Magn. p. 647. Carpz. Oratoria dicta, v. stola, c. 22. 23. Conc. Laod. Conc. Carthag. 4. Can. 39. Conc. Trull. can. 69. Gothofred. ad Cod. Theod. l. 9. Tit. 16. l. 2. Carpz. p. 215. Pallium, Insignia Gallica & Calefactorium, Carpz. p. 215. Mitra, Dionys. de Hier. Eccl.

Osculum pacis, quam sale gratia Papæ benedictæ, Chrysost. Laert. 1. Cap. Carpz. p. 33.

Benedictio Catechumenor, Energumenor, Illuminator. Ecclæ. Baptismus, & ejus Ecclæ incunabula Communio, Hildebr. de Sacr. cap. 1. ex Conflict. Chrysost.

Jejunium Mart. Apol. 2.

Pacem fovere gd; can. 44. Concil. Magunt.

Cultus & ritus antiquos, sunt dies suscepti, sic Sibemitici ✠ & antiqui Hierosolymitani, 1. Par. XI. sic hodie Religio Pontificia, & Vetus usus, & Reprobatio, id. Theodoretus, Lactantius in Galatia, v. Chrysost. p. 58.

Ritus quos Ecclæ & civilis Gentium Græcarum & Romanarum, Ritus Ægyptiorum, plangendum & festos dies & pro mortuis sacrificandum &c. Athenagoras, Clem. Alexandr. Strom. p. 46. de publica vestitu

Ritus Rituum, Statuta, Mores, Utilissima judicabuntur instituta, sapientissima Patrum vestigia imitanda, rudi Plebeculæ; perfecti ita pene ad capienda solidiora inhabiles; & ✠ solum ad puritem, ritibus hoc ipsum exactum, Nemine pœnitente Sacerdotio. Ex præscriptum. Morgenbrod de Stat. Imp. Germ. c. 1. §. 11. V. in hac rem Calvin. l. 4. Inst. c. 10. §. 30. Gallic. Confessionem. Saxon. Ritus quos Ecclæ & civilis Gentium Græcarum & Romanarum, Ritus Ægyptiorum, plangendum & festos dies & pro mortuis sacrificandum &c. Athenagoras, Clem. Alexandr. Strom. p. 46. de publica vestitu

Domin. Laetare.

D. Joachimus Curaeus in Formulis Precum p. 125 et Schneid. p. 23.
Ad quem est, ut Silesia retineat memoriam hujus diei
dominici, qua illo fuerunt q. communia et publica en-
cœnia in tota hac provincia et toto regno Poloniae.
Nam quum ais superioribus primum in regione ista dra
thi publice esset coepta doceri, hoc die dom. ad 966.
ex mandato Principis Polonici Mieslai repurgata
sunt templa ab idolis Ethnicis, et statuae idololatricae
affixae magnis particis sunt gestatae per vicos, et tandem pro-
jectae in coenum et combustae. Ideo adhuc manet
quidam mos iuvenum pueros, qui repraesentantes istam ido-
lorum confractionem et deturbationem, circumgestant ima-
gines mortis et sonant carmina de ejectione
diaboli. Inchoarunt ministerium docendi in hac
terra hoes Itali, Germani et Bohemi. Primus Episcopus
fuit Godefridus Romanus: sed Episcopi tunc erant odd.
et collegia erant scholae. Et quaeris jam ea aetate,
puritas dra fuit corrupta per traditiones humanas, tum
odd. erant tales tenebrae, quales posterioribus seculis sunt
secutae: sacerdotes habebant uxores. Nond. erat tunc pro-
fanatio S. Coenae. Nulla erat circumgestatio consecrati panis.
Hoes melius docebant de beneficiis thi. Nond. erant tot ex-
amina Monachorum. Episcopus habitavit in Smograu Pago,
prope Namslarium, et erat pauper. Illi hoes exteri, simul accende-
bant studia, flectebant aures ad civilitatem, curabant ex trui opus
Nam illo tempore Arastislavia, Glogovia et aliae urbes coepe-
runt. ... obiit ille Curaeus medius et Theol. A. 1573. 21. Jan. an. aet. 40

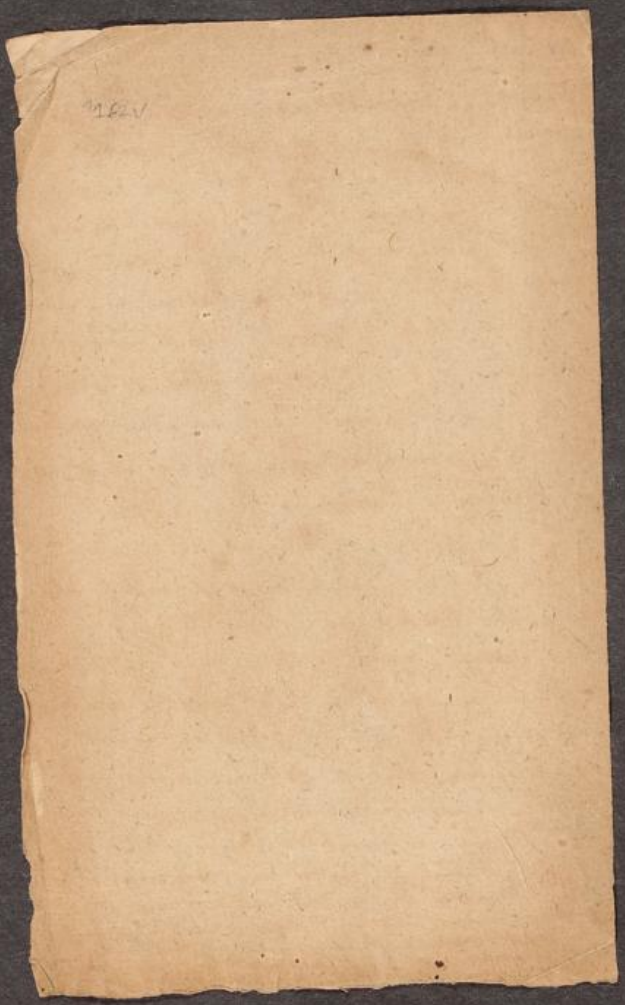

13. Apr. Dom. 1. post Pasch.

I. S. Festum Paschatos ab Apostolis institutum esse, ~~d~~ sinit dubitare H. Conring. Progr. IV. p. 116.
Omnibus Socrates l. 5. c. 22.
Anniversarium Paschatis pervigilium memorat Tertull. l. 11. ad ux. c. 4. V. Hildebrandi Enchirid. C. III. de Vigiliis.
Addo ex Lactant. l. ult. Div. Inst. C. XIX: Haec est nox, quae nobis propter adventum Regis ac Dei nostri pervigilio celebrandae. cujus noctis apostolus ratio est, quod in ea ritum tum recepit, cum passus est; et postea ortis terrae regnum recepturus est.

7163

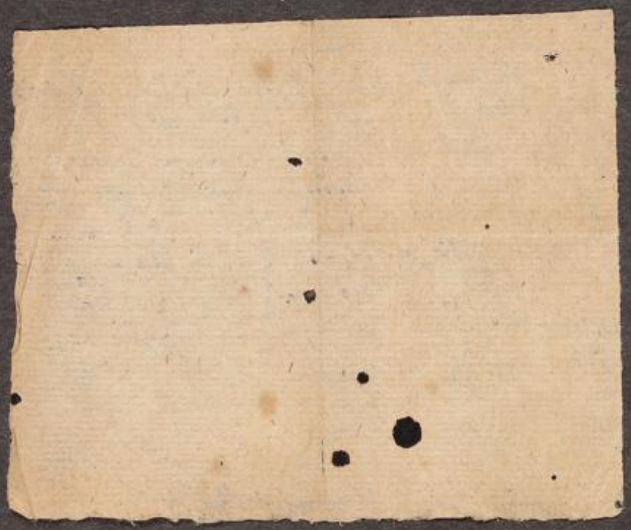

TEMPVS LITVRGICVM

Ordinaria est DIES DOMINICA, i. e. prima dies Hebdomadis, ex instituto Apostolorum: ut apparet ex Act. XX. 7. Sqq. Justin. Mart. Apol. 2. In Veteri Testam. de Festa Judaica Liturgia Hebdomalis solennis agetur in die ultimo Hebdomade, quia illa dicitur dies Sabbati: Gentilib. Saturni dies.

Ab Sera, ait Casaub. Exerc. art. ult. p. 43. Lib. N.T., abrogavit Sabbatum, q docet nos Ceremonias Mosaicas, post revelatum Evangelium omitti posse. Et tu ga opus erat, q statueret certum diem, ut scires populus, quo die q; venire deberes, apparet Eatam ei rei destinasse diem Dominicum per se.

Carpzov. ad h.l. & Thulem. Theses. C. XII. 15.

can. XXIX. Concilii Laodic. translato cultu de Sabbato in diem Dominicum sub anathemate Sceptum legis. Sil. Hy. Sandalum Judaismi.

Nihilominus tu & Sabbato aliqd solenitatis semper peculiare tributum, alibi plus, alibi minus, V. Hildebr. de Sacr. Vet. Eccl. C. 3. de Sabbat.

ibiq in variis ecclesiis Eatius Liturgia qd. Vesperina in Sabbatis habeq, V. Hyacinth. Eccl. p. 18.

Ratum fuspendisse cap. XIII. Concilii Constantinop. 6. pq honorem Sabbati Judaici, Dominicam vocatam diei Dominici.

Lucernarium s. Vespera, pars Liturgiæ prior, c. 9. Const. Tom. 1.

Hora Tertia mat. Const. Apostol. 3. c. XI.

Terminus feriandi diem dominicum principium mane Julio a Vespertina inchoatâ Sanctorum Sabbato altera, desinit postera ad Sigl. Vespam. Apol. 5. Thull. c. 90.

Morte Patriarchæ Dom. anno hoc Telesphoro Pap. c. Stahing. d. 4. Carvaj. p. 24.

Ecclesiarum Presbyteri & Ecclesiæ Clericis ante diu prigil varia & solitudinis nocturna. Nam licet puritas & custodiendi, nocturnam speravere captatam, ita nocturnis vigiliis cordi, pariter & observandi diurna festa solidissima rationis gravitatis.

Hora Nocturna, tab. XX. 7.

In prisca Ecclesia et Apostolicana, Plin. jun. l. X. Ep. 97. Tertull. de Cor. mil. c. 3. l. 2. ad ux. c. 4.

Hinc Vigiliæ nocturnæ origo, Euseb. de Vit. Const. l. 4. Chrysost. Hom. 31. l. 9. Concil. Laod. l. 79. 19.

q tu postea pq abusq abrogata, c. 35. Synod. Elib. c. 3. Isidor. Hispal. Durand. de Div. Off. in die Sabb. Sancti. Bellarm. l. 3. de Ecclesia triumph.

Exercitus Clericis c. 49. C. Justell. IV. Can. Apostol. c. XL. F. J. d. dc. 3. Religiosa tu sacra nocturna in Watchfires, Matthy p.

Cath. INSTITVENS primaria,

CHRISTVS, præcipiens: DOCETE omnes populos.

Cath. Secundaria & Humana

Eccla, vel cui illa potestem Eccliam credidit.

Jamtum Justini Martyris ætate Æ. 150. moris fuit, ut præter Lectiem et. Orad. à Præposito haberet in Liturgia Solenni, Apol. 2.

Consect.

Non g. in arbitrio Pastoris, conciones de novo instituere, aut intermittere, aut prolongare,

Ag. 3. §. 4.

Pertim Pœnitentialis, Carpz. l. 2. def. Ecc. 261.

Nec penes Patronum concessio v. Interdictio Conciorum, Carpz. l. 1. def. Ecc. 69. & 70.

Ctt Ministerialis

Regulr ff Ordinati Ministri, cujusvis Eccle p
prie. qa ad id ab Eccla publice gstituti.

Jure Vet. Tnisi Presbyteri, Diaconis tn Hom
Patrum ꝑlegere gcessum, c.4. Conc. Vasens.

Exc.

Et Non-ordinati pnt exercitii grā admi
Rad qa Verbum & Sacramta ff bona totius E
nec unius saltem ordinis, unde sola m
retanꝫ in publico docere Jure divino,
oib. & singulis id ꝑmissum ē, si idonei
1. Cor. XIV. 31. 34. gs. 5 tit. de Pot. E
Carpz. l.2. def. Eccl. 256. 257.

SVBLIM. 1.

Si tn gcionaturꝰ testimonium Idoneitꝫ
rat Episcopo, & Conceptum offerat Presby
c.12. C. Chalced. Ab. 3. §. fi. Carpz. l.2. def.
c.3. Conc. Lateran. Decr. Syn. t.1. §. Vix conniger, &

2.

Nisi sint solennes vel Funebres, hæ n. p
Ministros ipsos ff habendæ,
Carpz. 2. def. 258.

Regt. domin. dieb. & festis solenn.
Conc. Trid. sess. 24. & ref. cap. 4.

TEMPVS & termus à quo:
Hora stata sit, nec à pastore mutanda,
in Aestate hora septima, in Hyeme H. octava
V. Ag. 3. §. 5. Decr. syn. t. 1.

Termus ad quem,
Concio solennis ne excedat horae spatium:
Minus sollennis, ut Pomeridiana & Quotidiana
s. Professa ad horae dimidium, vel $\frac{3}{4}$,
Ag. 3. §. 3. & Art. 12.
ubi ratio addit, weil es anhalt d. Predigten
Gott Lob bey mangel; zu lange Predigten
d. bauen, v. damit die Zuhörer ihn gutt
willen erhalten v. mit grosser fleiss dieselbe be-
suchen. Carpz. l. 2. def. Eut. 254.
Decr. synod. t. 1.

Locus.

Regtr ædes sacræ cujusvis Eccle, tam Matris, qd Filiæ, qa ubiq peculiaris Eccle reqis, q suum tt Pastorem.

Ex locq in tali casu ō alternandq regtr, nisi gsensu Parochianor,

AG. 3. §. 6.

Interesse Concionib. debent ipsi et. [illegible]
& Pastores, & diaconi,

c. 14. 20. Conc. Sardic. Ag. 3. §. 10. Decr. [illegible]
c. 5. Conc. Tolet. 1. §. V. [illegible]
c. 13. Conc. Aurel. c. 4. Conc. Caesarang.

Denunciaes rex civilium de suggestu
miscuae, [illegible] prohibens, qua [illegible] finem Liturgiae
S. aedium, Ag. 3. §. 9.

Diss. Besold. [illegible] gcedere [illegible]
Pract. voc. [illegible]

V. Mandat. Elect. [illegible] ad 1659. [illegible] fructib. [illegible]
[illegible], in pr. ibi: [illegible] auch wol gar [illegible]
[illegible] [illegible] [illegible]. Fol. m. 105.
In [illegible] casu [illegible] [illegible] [illegible]
[illegible] [illegible] Parochiales, Vid. Resol. [illegible]
P. 1. §. 21.

[illegible] quoddam frequentissa, V. Ord. Prov. Henneb.
[illegible]. * Hodie fiunt [illegible] ante
templum [illegible] Lictorem.
* Stat. Fris. l. 1. t. 2. mos vetustissimus,
V. Th. Herbai Rer. Quot. c. 18.

Den die Theologische Facultet allhier,
~~wie auch den Superint. M. Th. C.~~

Bernhard.

Wir Ernst, Demnach wir uns für unser Unterthanen Leib, u. Seele wohlergehen, aus Landesväterlicher Vorsorge die Beförderung des Gottesdienstes, uns gemein, ~~sowol~~ als insonderheit bey unser Gesambten Universitet u. Lehrer, ab d. Theologischen Facultet, zu dem mehrern aufnehmen, nicht unbillich angelegen seyn lassen, darneben aber wahrgenommen, daß nicht allein die Stadtkirche allhier bey bisheriger ziemlichen frequenz der studierenden Jugend fast zu klein fallen, sondern auch, denen Studiosis Theologiae Zeit u. gelegenheit öfters ermangeln will, ~~damit sie~~ sich im Predigen öffentlich zu exerciren, als haben wir vor gut u. rathsam erachtet, daß alle Sonn- u. Festtage, nach gehaltener Mittags-Predigt, iedesmahl auch in d. Collegen-kirche eine Predigt u. Gottesdienst angestellt, u. gewisse taugliche Subjecta aus denen Magistris u. Studiosis Theologiae hierzu erbieset werden mögten, die ~~sich~~ solchergestallt nicht nur sich zu exerciren, sondern auch die Gemeinde zu erbauen begierig,

u. reine allein selig machende Gottes Lehre so wol

wie wir vermeinen,

wo nicht

daß ~~[illegible]~~ etwan alle 14 Tage

Jus Calendarii S. Fastorum.

1769

Menologium Graecorum, V. Zimerm. Mens. 9, 2.

Usus & Jus Fastorum partim Civilis, partim Ecclesiasticus, ratione temporis scil. festivi vel profesti, Unde pertinet ad causas Ecclesiasticas.

Religio Kalendarum Januariarum, inchoando anno, Tacito, Ann. 13, 10.

Laterculum Victoris, Conc. Aurel. IV. c. 1. V. Voss. de Scient. Math. p. 227.

Annus duplex, Ecclesiasticus & Civilis. Etiam ap. Judaeos jamtum olim, sacer n. m. Martio, Civilis v. Sabbaticus M. Tri incipiebat, Dominic. Magrius in Contradict. appar. S. Scrae. Ephem. Erud. XI. p. 98.

De emendatione Calendarii Juliani deliberari captum in Concil. Constantiensi Ae. 1414. Calvis.

Fest. Ovis Sandorum Ae. 835.

1770

Evangelicam Pericopam sollennis Explicationis
de ff omittendae, etsi Concio funebris co-
incidit. V. 5 de Jure Exeqar.
B. Meisn. Coll. Adiaph. disp. XI. d. 56

Nachdem die Röm. Kays. Mayt. unser Allergnä-
digster Herr wahrgenommen und verspühren
müssen, als es auch gesambten Churfürsten und
Ständen, und sonsten männiglich nicht unbe-
kannt ist, was die ungleichheit des Calenders
und dahero rührende doppelte Feyertäge
im heiligen Römischen Reich, eine lange Zeithero
für grosse Confusiones und unordnungen ver-
hinder- und versäumnüs, so wol bey dem
Reichs Conventen in den Reichsgeschäfften, und dann
bey dem Reichshoffrath, und Cammergerich-
te, in Gerichtssachen, als auch sonsten in den
Commercien, bevorab den Wechsel, sodann
bey den Handwercks leuthen, und ihrem Gesinde,
wie auch in dem Feldbau verursachet, was auch
sonsten in den Gemeinschafftsorthen, und wo
zweyerley Religionen seyn, in den Frohndiensten
und sonsten für ungelegenheiten sich ereignen,
sonderlich aber bey itzt vorstehenden Türckenkrie-
ge im Königreich Ungarn und andern Kays. Erb-
landen, alwo der Neue Calender in übung ist,
unter den Reichs Kriegs Völckern der Zahlung und

Königl. Maj. [illegible] Churfürstl. Münzische Directorium [illegible] Churfürsten und Ständen, und [illegible] Leben, [illegible] und [illegible] zu thun und fürderlichst [illegible] und [illegible] und [illegible] gütigsten zu [illegible] [illegible] und [illegible] Königl. Maj. [illegible] Churfürstl. Münzische Directorium ohne weiters Verzug zu thun [illegible] [illegible] Königl. Maj. [illegible] [illegible] Königl. Maj. [illegible] Churfürstl. Münzische Directorium [illegible] [illegible] Königl. Maj. [illegible] Churfürstl. Münzische Directorium [illegible] [illegible] Königl. Maj. [illegible] [illegible] Königl. Maj. [illegible] [illegible] Königl. Maj.

Ao. Magdeburg. d. 29 Octob. sind d. ... Ao. ... [illegible]
... Hauptmann d. die cath. ... [illegible]
... [illegible] ... [illegible]
... [illegible] ... [illegible]
... [illegible]

Extract Fürstl. Altenb. Instruction p. Legato
ad Comit. Ratisb. 1653.

Weil dieser sache erfahrne dafür halten,
daß der Gregorianische Calender mit der Zeit eben
so wol als der Julianische einer Correction
bedürffte, stünde zu vernehmen, ob sichs
practiciren leiste, das, um ferner variation
desto mehr zu vermeiden, das Christfest auf
eine unveränderliche Zeit, als nehmlich,
wenn die Sonne in Capricornum tritt, ge-
leget, hernach das neue Jahr den 7ten Tag
darauf gesetzt, das Jahr auf 365 Tage ge-
rechnet, die Sonn-, Fest- u. Feyertäge auf
eine Zeit gesetzet, u. von den übrigen stunden
u. minuten in gewissen Jahren ein oder mehr
Tage, so viel es ausbringe, intercaliren, oder es
immerfort bey den 365 Tag bleiben, die übrigen stunden
u. minuten über der Astronomen calculation
in ausrechnung der Eclipsium, Conjunctionum
u. Aspectuum beschehen seyn, u. dermahl einst
mit der welt verschwinden leiste. Wann
man sich um alles vergleichen hätte, würde der
Calendarius d. allein von d. R. Kays. M. ins
Reich publiciret, sondern auch billich Calendarii
Ferdinandeum oder Imperiale genennet werden.

1174

LOCVS

Solus qui ō dbt Missam facere, Conc. Mogunt. c. 43.

Ordinariæ Liturgiæ sunt ædes sacræ ad id destinatæ. de qb. tit. pecul. c. 2. Conc. Antioch. c. 5. eo. Felix Ep. decr. ap. Car. p. 298. Conc. Antisid. c. 3. Conc. Cpol. 6. in Trull. c. 31.

In Capellis s. Sacellis Palatinis tempore militiæ et. pacta Liturgia, Sozom. 1. c. 8.

q cæterogn prohibitum c. 57. Synodi Laodic. c. 21. Concil. Agath. 14. Concil. Paris. A. c. 829. P. 3. c. 19. de capellis Palatinis. Hildebr. de Sacr. Vet. c. 2. fi.

Sup. memorias & sepulcra Martyrum, instituto Felicis Pap. p. 40. Caranz.

Exc.

Loca & Martyria Hæreticorum, c. 9. Conc. Laod. c. 34. eod. &c. sq.

Exc.

In casu magnæ necessitatis licet et. in loca sacrata, Felix Ep. decr. ap. Car. p. 298.

≠ Conc. Autisiod. c. 1. 3. 4.

De aliis abusib. & superstitionib. in Festis Nativitatis, & sabbatis Vid. d. Coelestin. de Sidon. l. 2. 3. & 4. lib. 2. ubi quæris, quæ Politici vel ethnici fecerint, & quæ ad sanctificandum sabbati requiem integri ejusd. diei sanctimoniam; & opera charitati vtili includit, & de Matth. XII. Luc. XIII. 14. q. 3. can. 13. Synod. Turonens. Conc. Meatens. 2. c. 1. Carpz. l. 2. def. Sax. 254. Conc. Autisiod. c. 16. Conc. Magunt. c. 37. Conc. Basil. sess. 21.

CONTRARIA LITURGIÆ & impedimenta.

I.

NUNDINÆ tempe liturgiæ solennis tacta impedirent cultum divum, ejus tempe interdictæ, consuetum ut ante legerent, aut finitâ Liturgiâ solennes tabernas aperiri fas sit, nec ante cap. 1. X. de feriis.

Arb. Gen. XVII. §. Dominicalibus &c.
Decr. Synod. §. Nisi quis per
ubi pœna pecun. Lubegragendorff. 24 sol.
Novissim. ord. Polit. tit. 26. tit. 2. §. fin.
Carpz. l. 2. def. Sax. 253.
A. Fritsch. Princip. Saxon.

Item et. prohibitis vendendi Vini, Cervisiæ, vacat liturgiæ, Decr. Synod. t. 1. §. 11. Jaminis Algem. XVII. §. 7. exceptis hospitiis & peregrinantibus.

II.

EXCÆNIÆ, quæ olim in memoriam Sanctæ Dedicationis Templi, ne diebus Dominicis celebrarentur nonnullibi observatur.

Sunt vero Excæniæ, quum in memoriam Sanctæ cujusque loci, Kirchmesse, Kirmes, singulis annis recolitur dies, & celebrata fuit Templi V. Hildebr. de Sacr. Vet. Sax. Cap. ult. pro Magdeb. Cent. IV. lib. 6. p. 452. 20.

Contra Excæniæ fuit rad. ab eo abusu potissimum commotæ & bellunes, q. die Dnico cumprimis festo &, ubi & alia templa dies. Dnicis sanctiora, ita & eæ Excæniæ in iis dies. celebrandæ.
Ap. Conc. Cabilon. c. 19. Conc. Mog. sub Carolomanno c. 5. Conc. Basil. sess. 21.

Dedicatio Templi celebranda, Conc. Magunt. c. 36. ap. Car. p. 550.

Pro Excæniis: 1. ne abusum, ne recte & abrogandæ is v. g. statim hac, ut interim Sacra Liturgia & precibus agant & pariter & grave ante illius loci. & conveniri & agatur celebrent, & tum exacto solenni & memoriæ Hildebr. l. ... & Voltz. Thesaur. & singulis diebus Dnicis post S. Communionem agantur celebrent de eod. suo loco.
2. Nec ll. c. Synodus, S. Politicus ubi ipse statuit, & abusus potissimum, & nolis ingens concursus, V. ord. Pol. Vet. p. 61. 1557. & ord. Pol. Novissim. t. pœn. XX.

III. Turbatio sacrorum:

Qui ut evitarent in Vet. Eccl., Diaconi obibant, & cavebant, neque tumultus excitaret, vel murmur, neque nutaret sterteretve, Hildebr. de Sacr. V. E. cap. 1. ex Constit. Apostol.

quem morem reducendum optat Quisdorp. desider. Piis, §. 4.

Unfug uff den Kirchhöfen, vor endts der Predigt oder noch aus der Kirch lauffen, plaudern, Agen. XVII. §. 2. Decr. Synod. t. 1. §. demnach auch c. 24. C. Carth. IV. V. Conc. Tol. 3. c. 22. de Ballimathia.

Poena sacram liturgiam turbantis, est poenitentia Publica, Carpz. 3: 95, 2.

& Civilis arbitraria, carcer vel mulcta, ib. & 96. Relegatio vel Fustigatio. ib. Nummellae, def. 97, 16. Gratzbrot 1667. §. 11.

Nisi quis manus intulerit sacra tractanti, tunc poena indicis Capitalis, ita Turpretanus l. Siqs. C. de Episc. & Cl. V. Carpz. 3: 95.

Ad Secularem Trad. Klok. V. 1. Cons. 10. p. 277.

IV. Judicia Forensia &c.

Rath od. Gemeine halten, od. sonsten die Leu[illegible]
in die ämbter v. Gerichts Vorbescheid od.
hören, zu d. Zeit, da Predigten pflegen gehalten
werden. Es fiele dann unvermeidl.
noth für &c. Actum. XVII. §. 8.
Conc. Mognat. c. 37. Conc. Tribur. c. 35

V. Operae Manuales Opificum, Handarbeit.

qt. impediunt Liturgiam, prohibitae, sub poena pecuniariâ, Agen. XVII. §. 9. Decr. Syn. t. 1. §. Vet. Handarb. Conc. Aurel. III. c. 21. Carpz. l. 2. def. Eut. 250. 252. & 255.

Ampl. 1.

Et. mercedis distributio, dz ablohnung, o procrastinand. in diem ☉. Agen. XVII. §. pen.

Portae clausae sunto, 2 Agen. XVII. §. fi.

Exc. 1.

Casus necessitatis, E. G. si tempore messis rara serenitas, & forte in diem dominic. incidit, licitum est metere & inferre fruges, finito tamen cultu divino, & cum permissu Pastoris & Magistrorum, Agen. XVII. §. Es soll auch p. 9. Decr. Synod. t. 1. §. Schnitterin wie auch p. Carpz. l. 2. def. Eut. 251.

Iter necessarium, nec moram patiens, Ag. XVII. d. §. Decr. Syn. t. 1. §. Schnitterin wie auch p. Carpz. d. def. 251. & §. sq. de operis rusticis &c. Frohnen p. Agen. XVII. §. 6.

Exc. II.

Ludi & Exercitia, quae operas manuarias non requirunt ad recreationem finitâ Liturgiâ instituta, Agen. XVII. §. 5. Carpz. 2. def. Eut. 253. & Art. §. 18. de Decr. Synod. t. 1. §. D. Seind wie p. Saltatibus Rusticorum. & §. 9. allerwenigst p. ubi von Gymnasium Tuch p. 8. Meisn. Coll. Adiaphor. disp. XII. & Comed. & Saltat.

Contra Ludos & pro Ludis vide differentem Senatus Rom. ap. Tacit. Ann. XIV. 20. 21.

Ludi Circenses & Gymnici à prisca Eccl. reprobati, ut & Magistrorum fidelis illo anno Eccl. abstinere debebat p. can. 56. 57. conc. Elib. add. c. 3. 4. 5. 7. Conc. Arelat. Athenag. Apol. p. 42. Ab Juliano et. licet gentili & Apostatâ, ipse in Misopogon. p. 40.

Minister Liturgiam d. absolvens temerè, excommunicatus, Caranz. p. 26.

VI. Neglectus & omissa frequentatio ex parte

1. Pastor & diaconor, Agen. 3, 10. decr. syn. c. 9. apost. §. V. concil. ad [illegible] Conc. CPol. 6. c. 80. Conc. Mogunt. c. 57.

2. Populi, Nemo citra necessitatem negligat Liturgiam aut ante finem et in dieb. profestis, praesertim quoad Paganos S. Ruricolas, sub mulcta 6 gr; & causam emanendi excusando antea indicet, Hebr. X. 25. Agen. XVII. §. 1. 2. 3. c. 21. Conc. Elib. Gral. Arbor. 1667. §. 10. c. 5. & 6. Conc. Gangr. c. 14. & 20. Concil. Sardic. c. 88. C. Carth. 4. c. 31. Conc. Agath. Conc. Aurel.

3. Utriusque partis, ut S. aedes quantus celebrant sacros, c. 2. & 5. Conc. Antioch. c. 14. C. [illegible]

VII. Bacchanalia & alia Festa sacris infesta, ut olim semb. & [illegible] & Cpp. Festum Stultor, † ; Ephem. Gall. 1667. p. 114. Concil. Basiliensis. 21. (ni nescio an [illegible] festum Anniversaria Comoedia ad [illegible] V. [illegible]?

Hucet. Calendae, Vota, Brumalia, Kal. [illegible] festum ritu Gentili celebratum, V. Conc. CPol. 6. c. 62. 65. inde orta de Mummerschanzen [illegible] Paganiae, Conc. Mog. sub Carol. M. c. 5.

De ejectione Adami Halberstadiensis & ejusd. receptione ludicra, V. Chemn. Exc. C. Trid. P. 4. f.

Gf. Concil. Oecum. VIII. CPol. c. 16. Car. p. 579. Conc.

De Concionib. Eccsis.

I. Finis & Forma essent.

Informad in Fide & dispta s. morib.

c. 1. Conc. Valentin. Art. Gen. 3. §. 1.

II. Mãa, Obj. s. Textus,

Ipsa, ordinaria in Liturgia ordinar. solenni, diex domin. & festor, Ergtiae, np. Historiae, ex Constit. Apticis Hil. de brand. et Sacr. V. Eut. C. 1. Art. Gen. 3. §. 2. V. Quisdorp. desid. IV. g. Dar. synod. t. 1.

In Liturgia Quotidiana diex festor, et. Libri V. Test. d. art. 3. §. 2.

In Ipse, dra Catechetica, Ag. 4. Gal. ult. 6. c. 9. Concil. Agath. de cujus institutione ii gciones Cpclare monet d. Quisdorp. desid. x.

Consect.

Ex nefas, Textuum ii Scram S. exptaem p. suggestu suscipe.

Exc.

Videnda. inne Precaes & Hymni Eutstei recte p. gcione explicent Populo? qa gformes ff Scrae S. Populus iy adsuetus: & in vero sensu eor maxe informandus.

Sic & alii Libri symbolici, Aug. Confessio, Quisdorp. desid. x.

III. Mart. ex 1vz, Partes integr

Alia Homilia Patr. generatim tm,
Conc. Rhemens. c. 15.

Exordium, Propositio, Explicatio, Usus etc, Polem

Elenchtica, Consolatoria.

Inflectales pietas & Expostio theol, & Usus, q ceremo
in Homiliis Patr, ut Chrysost. V. Spicil. V. 1666. p. 4

R.

Propositio debet esse gemina, & brevis, & pa
partib. gstans, & trib.

Kg. 3. §. 3. t. deadim. p.

De Revelatis & Prophetiis novis & ex examine Vid. Concil. Lateran. Sess. XI.

R.

Explicatio sit gemina sive & sua authorita
probanda ex aliis sive dictis, q allegand
integra & vera Versione Lutheri,

v. Concil. Later. tit. Kg. 3. §. 3. t. simul Sess. a
Lat. X. Sess. XI.
Trid. Sess. 4.

Desiderata certa Instructio Pastoris.
Gratianus c. 1667. §. 8.

R.

Electatio usus sive κτῆσις; impr. v. u
read. gestatori à vindicta privata in
propria; usus n. gestand. scandalum tol

De Correptione Fraterna V. d. Mulleri, Prof. Rostoch.
Theol. tractatus, adjecta denuo Epistola Gerh. Joh. Vossii. Nic. Rostig Libell. Absolutor. P. I.
Cic. et Ruricit. p. 104. b. & 112. 113.

Trid. Kg. 3. §. 7.
Carpz. P. I. def. 21. 66. 67. V. 5 Resp.
& injuria sit tunc, q grem talia effian
Carpz. 3: 98. Carpz.

De Gradib. admonit. Procop. Gazens. l. 2. de Vita Contempl. c. 7. vid. q de Absolut.
Isaiae. Pastor. & Off. Rect. Cur. c. 56. ubi Gregor. M. Homil. 18. in Ezech. Exhibenda prava & asperitas in afectu, charitas in mente, ut & bonum agen, sic delinquentem coërceat, & charitas custodia mercedem manifestatis non omittat.

Kirsten de Relig. Polit. c. 2. p. 56.

Pia & gravis admonitionum & privata monitio sanc
adhibenda, cept Ambros. Epist. 29. ad Theodos. Imperat
Quz. P. I. p. 181. Vid. Cyprian de Relig. Polit. CXV. p. 392. Imp
Imprimis hic ubi ratio Corporis, unde exul, vid. Lipsius. c. 24. p. 19

Polemica itid. asperanda modestia, parcia, & vita
tumeliam. Kg. 3. §. 8. Thysium. Quc. Spec

D. docet c. 63. subjectos vitia aliquando prudenter dissimulanda
ee, & qa dissimulata indicanda, num. punita agnoscen,
tiam & resipiscentiam, ut Deus adulteram correxit & dissimulavit & culpas & innotuit, q & j quatenus tum
& Ecclesiastes qa tacuerat, dixit. 2. Nonnulla & apte cognita naturae tolerande &. non sunt statim & matura vindi
detegi & aperiendi sunt. 3. Nonnulla subtiliter & occulte agentibus, ut ea minime aegre cognoscat, & q ma
pignis equiparabil. ee q in subtilitate mentis latet clausum in venis, nec remissa correctis arcanis.
Nonulla leniter arguenda, q & malitia & dolo ignora & infirmitas. 5. Nonulla redemendo in eregend
culpa ab autore & cognositis &

Ibid. c. 68. Hidory, q delicta levia, q gravia.

Straff Ambt Erkl

1178

Wohlehrwürdiger, Großachtbar und wohl gelahrter, besonders günstiger Herr und in Christo vielgeliebter Freund.

Was derselbe, untern dato 28 Martij an uns abgehen laßen, ist den 2 Aprilis wohl überbracht worden, und haben daraus ersehen, was maßen der Herr auf veranlaßung eines gewißen Passions-texts, in einer Predigt, die jenigen Sünden, so bey weltlichen Gerichten fürgehen, gestraffet: welche wort der Rath der Stadt auf sich gezogen und dem Herrn deswegen, alß ob solches zu ihrem despect bey den unterthanen gereiche, durch den Pastorem verhaltung thun laßen, und zuwißen begehret, auf welche personen im Rath er gezielet? Worauf der Herr Diaconus zwar gegen den Pastorem seine Erklärung gethan; weil aber solche dem Rath nicht vorgetragen worden, habe er nach wenigen tagen, da er sonst Ambts halber auf dem Rathhauße zuthun gehabt, gelegenheit genommen, erstlich seine Erklärung selbsten gegenwärtig zuthun, daß er q. in generalibus geblieben, oder in genere eine Klage geführet, wie böse es offt vor Gericht hergienge: Besetzt aber vor andere. daß er auff Sie, den Rath gezielet, ihnen doch nicht wohl unrecht gethan zuhaben vermeine; indem nicht allein von der Bürgerschafft, sondern auch von unterschiedenen ihren mitgliedern gegen Ihme folgende Klagen geführet worden: Es gehet auf dem Rathhauße alß zu, daß es Gott er-

barmen

gialiter votiret werde, 5. davon habe Er sie abgemahnet, auch endlich seines gebeths und fleißiger Ambtsverrichtung versichert.

Demnach nun, nechst ermelden Bericht, der H. Diaconus zu seiner selbst eigenen gewißens information auf folgende frage nothdürfftigen Unterricht von uns frl. begehret:

1. Ob nicht ein Prediger bey Ihme selbst gegebener Belegenheit, (wie den Hn geschehen) in pleno consessu Senatus, und da die Obrigkeit alle versamlet, die jenige Klagen, welche über Sie gegen dem Prediger offt geführet worden, ohne Haß, und Groll ihnen vorhalten, und Ambts halber vermahnen könte, das böse abzuschaffen, und hingegen annahmen, über Recht und Gerechtigkeit zuhalten?

2. Ob ein Prediger schuldig sey die Klagen, oder wazer der Obrigkeit vorhält, zubeweisen, die jenigen personen zunennen, welcher entweder in specie meinet, wie auch welche über die Obrigkeit geklaget haben, sonderlich wann die Klagen nicht so wohl gegen den Prediger, als einem Beichtvater, sondern vielmehr als einem guten Freund iedoch in Vertrauen sind geführet worden.

Alß haben Wir sothanen an solchen zu willfahren, erst gemelde zwey Fragen, neben denen zuvor angeführten, und in dem schreiben weitläufftiger enthaltenen umbständen, in der Furcht Gottes collegialiter, und mit fleiß erwogen, und uns folgender Antwort einmütig verglichen.

Was die erste frage anlanget, ist zwar gewiß, daß die

einem

und von derselben abzustehen, bescheidentliche Erinnerung thun.
wann aber das delictum nicht notorium, klar und unglaubbar
ist, sondern der Prediger hat etwann aus einem ungewissen
Berichte, oder eines guten Freundes vertraulichen relation
oder auf andere weise, worauf mann nicht sicherlich fussen
kann, Nachricht bekommen; so kan er nicht eben, nur im
vorigen fall ad speciem gehen, und einem gewissen indi-
viduo, oder gantzen Collegio ein ungeständig und zurechte:
erweislich delictum, gleich alß wann es gewiß und un-
läugbar were, vorhalten, und an ihnen strafen: sondern
er muß entweder solche special-correption gar unterlassen
oder dann etwas gedencken will, sich dabey mit gewissen bedin-
gungen oder protestation verwahren: v. g. Es gehe die Rede,
so wolle verlauten, er wolle zwar sonsten das beste hoffen:
gleichwohl aber, weil mann solchen rumorem, oder sonst erhal-
tene relation nicht gäntzlich religiren könne, solches wohl-
meinend zur eignen Prüfung zuerkennen geben, und dafern
in gewissen sich dergleichen finden solte, treuhertzig gewar-
net und vermahnet haben, etc. Dann einmahl soll
das Straf Ambt des heil. Geistes ad emendationem
gerichtet seyn: emendatio autem supponit mend in subjecto
inventas et expurgandas; und kan niemand in individuo
gewisser delictorum wegen expresse gestraft und davon
abgemahnet werden, der nicht mit solchen delictis erweis-
lich behafftet ist. Zu dem so gibts auch die Erfahrung, was

dergleichen

Und dieses würde Ihm auch zu beruhigung seines gewissens ge-
nung gewesen seyn. Auf die andere frage antworten Wir: Wann
das delictum nicht ganz notorium und unleugbar, sondern auf
seiten des beschuldigten ungeständig oder gar ungegründet ist:
gleichwohl aber ein Prediger sich unterstehet, einem gewissen in-
dividuo, oder ganzem Collegio, ohne beding, ausdrückliche Ver-
haltung desselben in gegenwart zuthun: und der beschuldigte her-
nach sich beklagt daß ihm unrecht geschehen, und entweder von
der Beschuldigung loß gesprochen, oder zu bestand rechtens des
Lasters überführet seyn will: So sehen Wir nicht, wie dem
Beschuldigten der weg zum rechten könne gesperret, und die
benennung derjenigen Personen, die über solche delicta ge-
klaget, allerdings verweigert worden: und hindert nichts, daß
die Personen ihm die Beschuldigung außerhalb des Beichtstuls,
als einem guten freünde, in vertrauen hinterbracht haben.
Denn was einem Prediger entweder im Beichtstul, als
einem Beichtvater, zu seiner selbst eigenen Erbrüwung, oder
außerhalb desselben als einem gutem freünde, ad emenda-
tionem tertij, vertraulich hinter bracht wird, daß soll er auch,
in jenem fall zwar, in gänzlicher Verschwiegenheit halten;
in diesem fall aber, so fern behutsamlich bey sich behalten,
daß Er bey beobachtung seines Strafambts, wieder den guten
freünd, der ungemeldet und verschwiegen bleiben will,
zu inquiriren nicht Anlaß gebe, welches dann füglicher
nicht geschehen kann, alß wann Er die Ihm vertraulich
eröffnete Laster, so lang in genere, wiewohl ernstlich und
eyferig straffet, biß er andere und sichere Nachricht, worauf
Er sich ungescheüet beziehen könne, bekomme; und hat ein Pre-
diger auch hier wohl in acht zu nehmen, was der weise Hauß-

lehrer

Lehrer Syrach cap. 19. v. 15. saget: Mann leügt gerne auf die
leute, darumb gleube nicht alles was du hörest. Verfähret Er
widrigen Fals unvorsichtig, und unterstehet sich in specie ein
gewisse person oder ein gantz Collegium gewisser Laster wegen
zu strafen, mit Verziehung auf Jemanden der Ihm solches hinter-
bracht, die beschuldigte person aber oder versamlung des Col-
legii ist unschuldig, oder will unschuldig seyn, und ihre unschuld
ausführlich zu machen, langet die Obrigkeit an, den Prediger
dahin zu halten, daß Er den delatorem, und mit was forma-
en derselbe die delation angebracht, eröffnen müße: Soll
ihn, den Prediger nicht schützen, daß der delator Ihm die eröff-
nung vertraulich gethan; sondern nachdem Er die vertrauli-
geschehene eröffnung nicht vertraulich gehalten; sondern an
den delatorem, wiewohl nur confuse und ohne benennung
seines Nahmens, sich bezogen hat, so kan er mit recht an-
halten werden, denselben und die formalia seiner delat-
zu eröffnen, dann sein Unschuld darzuthun, und seinen
guten Nahmen wieder falsche delatores zu vertheidigen,
ist iedermann vergönnet, und kan mit rechten niemand ver-
weigert werden; worzu aber nöthig ist, daß der delator
kunt seye, und auf was Grund oder ungrund die geschehene
delation beruhe, vernommen werde. Welches dem Herrn
auf begehren wir zur Nachricht eröffnen wollen, und
sind demselben mit unserm andächtigen Gebeth und an-
richtiger Freundschafft wohl beygethan. Datum Jehna am
4 Aprilis. A. C. 1677.

Decanus Senior v. Doctores der
Theologischen Facult. daselbst

Ad
H. M. Jos. Schütze
diacono zu Altenburg.

Darmit aber hinfüro dem H. Pfarrer keine Beliebung
zu weitaussehenden dingen beygemessen werden dörffte, so
hat vorbesagter Rath ihn hierit beweglich ermahnen
lassen, daß wenn er gelegenheit hat von der controversie
in Glaubenssachen seine Zuhörer öffentlich zu unterrichten
Er darbey sich gehöriger bescheidenheit gebrauche, aller
Personalien u. anzüglichkeit, wordurch die besorgliche
ungelegenheit entstehen kan, entnüssig, u. so viel
an ihm ist, daß vinculum Pacis Politicae ohn laedirt
erhalten zu helffen bedacht seyn soll. Wessen, wie
es sein ausgestellte reversalien gemäß, mehrge-
melter Rath sich also versehet. Dessen 17. Jul. 76.

1.

Ob ein Predicator, bey ihme selbst gegebener gelegenheit in pleno consessu Senatus v. da die Obrigkeit alle versandet, diejenige Klag, welche über sie gegen den Predicator offt geführet worden, ohne haß v. Groll ihnen verhalten v. Abtshalber vermahnen könnte, den böse abzuschaffen v. hingegen anmahnen über recht v. gerechtigkeit zu halten?

Affirm.

In betrachtung ja ein lehrer schuldig ist, nicht allein auf der Cantzel sondern auch sonst wo er gute gelegenheit hat, sein Zuhörern ihre sünden vor zuhalten. Dahero er in solchem fall sie so wol als Patronus, sondern als Zuhörer v. Leichtkind consideriren kann. Dieweil auch die Klag den gantzen rath gewinnen, auch endlich hierdurch der defect der Obrigkeit von denen Unterthanen verhindert wird, welcher sonst vorgeschützt wird, wenn sie öffentlich gestrafft werden, indem der Rath v. der Predicator allein alsdann sind.

2.

Ob ein Predicator schuldig sey die Klag oder wenn er der Obrigkeit verhalten zu beweisen, diejenige personen zu nennen, welche er etwas in sonderbar meinet, wie auch welche über die Obrigkeit geklagt haben, sonderlich wenn die Klag nicht sowol gegen den Predicator als ein Leichtvater, sondern vielmehr als ein gutes freund, wiederum in vertrauen, sind geführet worden?

1184

S. L.

Mi Pulmelis

Pro gratulatione, et pio voto de nova sparta ago gratias, sed vides ex inclusa petitione informatione ab inclyta Facultate vestra Theol. quam statim ab initio diabolus turbas excitaverit. Mitto igr. tres sub sigillo volante, et amice peto ut prius plegas, 1. et si quid mutand. censes, corrigas et amico itaque describend. et Facultati exhibend. Historiam ex litteris ad Facult. conscriptas, cognosces. Gratum mihi erit si tuam sententiam mihi de facto hoc exposueris.+ Non urget totus et inclytus senatus sed 3. vel ad summum 4. partes pos offendi, reliqui approbant, quod veritatem dixerim, et si forte in modo proponendi excesserim, indulgent.

Ich höre es wie d. Hinding u. sonst noch einer künftigen Sonntag an mich abgerichtet werden, was sie eigentl. proponiren werden weiß ich noch d. indeß hat ein guter freund so viel mir Nachricht gegeben, sie würden sonstlich begehren ich solle beweisen 1. die Ungerechtigkeit. 2. die Uneinigkeit. 3. d. Eigenmuth. 4. die Philautiam. Ich ist solche erkennen daß ich d. Rathe zu viel gethan. Ich habe mir also vorgestellt 1. zu protestiren daß mir bey diesem Zuspruch d. nachtheilig möchte werden in meinem Amte, ob es d. Sache. 2. werde ich mich beschweren daß sie die gute Sache u. wahrheit d. wollen fruchtlos lassen. Ihnen daß Stephani Zuhörer vor Augen stellen welche die Jene zusammen bissen, da er vor den gottl. Rath die Wahrheit sagte. Item Ursache Mißstehet leugnen dem werde es d. geling. impr. dictum Jer. 2, 33. auch keinen Beweis mich einlassen, indem ich da kein Locus were. Hatte mich auch schon viele zu genugsame Zeugen berufen. Provocirte noch ihrer alles Gewissen. U. begehren sie solchen meine gute Intention u. Amts Sorge ansehen, wo sie sich gelassen finden lassen, und an gehörigen Orte bringen.

Solte d. Hr. Schwabe meinen daß ich excediret, wolte es melden, u. wie er meine wie die Sache an besten bey ist, daß mir in meinem Amte nichts nachtheilig sey ergehen, entdecken. Die Unkosten die information ab zu lösen wolle d. Hr. Schwabe ausleg, u. umb Verschwiegenheit anhalten. Meine Meinung aber, erwarte ich mit ehestens. Ich habe hier sonst niemand mit deme ich auß d. Sache reden könne. B. V. cum tuis et salve à meis.

Ex Nobel 1 Apr. 1677.

Mr. J. H. Schiller.

+ quia falsum approband. vi approband. et ex quibus causis.

positive et pro certo, dicitur, si ita sit, refert, et fieri possit, vel evitatur ong. probandi, et ut ipse obligatus, si pro certo reprehendit, praesertim si d. sigillo, sed amico relata, quae si falsa, delatores puniendi, sigilli ex scientia demonstrandi, quod ex ingenio intendit, sed admonitio rationem officii, declarandi, ex animo incusandi, sed excludendi, sed ex animo admonendi et laborandi, evitandi occasionem rumoris et diffamationis, ex detegendos, quae ex fama aut confida,



H

H. Johan Schilkern Philos. J. U. D.
Hochfürstl. durchl. Zu Sachsen Hochbestallten Cammer-Hofs-
und Consistorial Raths,
Meinem Insonders großgeehrten Hochgeehrten H. Vetter
u. Schwager,
Franco.
Cito!

Jena.

Insonders Hochgeehrter Hochgeehrter Hochgeehrter, sehr werther Freundt,

Auß denen vielen Discursen, die wir gestern mit einander auß bewußter Sache geführet, were meine endliche Meinung, die Hochgeehrte Könte. E. Ew. Hochwohlgeehrte Rathe diese resolution geben:

1. Hette ich protestiret, daß beyd meiner Hochgeehrten Herrn Anbringen mir weder in meinem Amte, noch auch in d. Sache solte prejudicirlich sey.

2. Fünde ich mein Gewissen noch nicht beschweret, daß ich unrecht gethan, sondern es versicherte mich vielmehr, daß ich theils Gottes Ehre (indem ich gethan was meines Amtes gewesen, u. mein Gewissen salviret) theils E. Ew. Raths Wohlfarth u. ihrer Schrifft gesuchet. Verwunderte mich dannenhero, daß E. Ew. Rath erkennete 1. daß sie mir selbst zu dieser Verantwortung u. Vermahnung Gelegenheit gegeben hetten. 2. daß sie wahr nehmen meine gute intention u. Amts-Pflicht, welche sich d. alleine gegen die Unterthanen sondern auch die Obrigkeit erstrecke, beyden zu sagen was zu sagen ist. Weil nun dieses Anbringen den gantzen Rath concerniret, als hette ich auch in pleno gestellt, sendtes diese Sache vor zu bringen Gelegenheit genommen.

3. Sollen sie doch bedencken, wie ich nicht diese Intention gehabt, sie samt u. sonders dieser punctere ad reos zu beschuldigen, sondern weil bißhero solche Klag wer geführet worden, so wohl von Bürgern, als auch von etlich ihren Mitgliedern selbst, daraus ich geschlossen, daß sie d. de nihilo weren, als hette ich den primum gradum admonitionis brauch, u. Amtshalber sie ermahnen wollen, alle Gelegenheiten zu meiden, dadurch die leichte Ursache hetten fernere querelen zu führen. Da auch solche Klagen auß der Warheit beruhen solten, (deßhalb Ihr aller Gewissen am besten Könte Zeugniß geben ob es allezeit recht zugingen) so möchte sie dem Worte Gottes Raum geben, u. da ich als ein diener Gottes die Warheit gesaget hette, mir gleuben u. dahin bedacht sey, wie das böse möchte abgeschaffet werden. Weßwegen ich auch diese Vermahnung d. alleine in Gegenwart derjenig welche etwen in Verdacht, sondern auch d. in keinen Verdacht weren, gethan hette.

F. Mürl

S. P.

Mi Patruelis,

Tum pro communicato consilio, auxilio, in causa litigiosa, quae nunc pro dei gratia sopita est, decentes ago habeoque gratias. Praeterito 2. Apr. Delegavit senatus ad me Syndicum et M. Lipachium, et 3. urserunt quod per meritum ipsum incusaverim ejusmodi delictorum quorum consit conscius. 2. declarationem petierunt. 3. de delatoribus quaesiverunt. Ventilavimus igitur causam pro et contra, et dimisi legatos, quaerentes et conscriptos, qui ad eos postulata et ex voto respondi. Dimissis iisdem accepi suas litteras, consignari igitur Dominum, et transmisi Syndico ut senatui proponeret. Sed contentus fuit hac responsione et declaratione impr. D. Riemerus Consul, et quae omnia quae etc. tum in concione, tum in admonitione posuerim ad se applicavit, ideo hodie vertiginis inclytum senatum convocavit, et 3. senatores itaque ad me ablegavit, qui multis querelis et conclusionibus institerunt ut hanc in mod. me declararem: 1. hätte ich auf den Rathhause wegen D. Riemers noch niemand bey denen H. 3. Räthen in specie genennet. 2. wolte ich diese Erklärung thun, daß ich dergleichen Laster u. Excesse von keinem unter den 3. Collegiis wüste u. beschuldigen könte, wie ich auch in beyhalten mir gestanden. 3. Weil nunmehro auch die H. Abgefertigte u. andere ich einander erfahren als mir referiret worden, so vernehme ich gerne, daß solche relationes falsch waren.

Quod si ergo dolum latere intelligas, tunc praeterito significes, tunc n. quod litteras ad senatum corrigam. Nescio num hanc in mod. tutius formari possent puncta: 1. hätte ich in specie niemand mit Nahmen genennet. 2. Wolle ich diese Erkl. thun daß ich keinen dergleichen Laster beschuldigte, sondern mich nur auf die Klagen berufen hätte. 3. Würde ich nun anders erfahren, als mir referiret worden, vernehme ich gerne daß solche relationes falsch waren. B. V. cum Tuis et Salve à meis.

Amberg d. 9. Apr. 1677.

Tuus

M. Ulr. Schiller.

[illegible]



INSTRUCTION,

Vnd

Ordnung/

Nach welcher in [illegible]ern

Von GOttes Gnaden/

Johann Georgens/

Hertzogen zu Sachsen/ Gülich/ Cleve vnd Berg/ des H. Röm. Reichs Ertzmarschallens vnd Chur-Fürstens/ Landgrafens in Dürringen/ Marggrafens zu Meissen/ Burggrafens zu [illegible]/ Grafens [illegible]

[illegible]

[illegible]

Churf[illegible] vnd Landen [illegible]

Christ[illegible] Danckfest auff den 6. vnd 7. [illegible]

an[illegible] gehalten vnd gefeyert werden.

Gedruckt zu Leipzig bey [illegible] Ritzsch.

Im Jahr [illegible]

1632



788

NAchdem Wir / von Gottes Gnaden / Johann Georg / Hertzog zu Sachsen / Gülich / Cleve vnd Berg / des Heiligen Römischen Reichs Ertzmarschall vnd Churfürst / Landgraff in Düringen / Marggraff zu Meissen / Burggraff zu Magdeburg / Graff zu der Marck vnd Ravensburg / Herr zum Ravenstein / aus vngezweiffeltem Antrieb Gottes des H. Geistes / zur Nachfolge / den rühmlichsten Exempeln Gottseliger Könige vnd Potentaten / im Alten vnd Newen Testament / dem Allerhöchsten zu schüldigem Lob / Ehr vnd Preiß entschlossen seyn / für die den 7. Septembris im verflossenen 1631. Jahr von seiner heiligen Allmache bescherte herrliche vnd fürtreffliche Victori, vnd daß die wahre Evangelische Kirch aus so vbermachten grossen Drangsalen vnd Gefehrligkeiten / durch den hohen Arm Gottes mächtig vnd gnediglich erretet worden / mit Göttlicher Verleihung ein Lob- vnd Danckfest in vnserm Churfürstenthumb vnd Landen halten zu lassen / So wollen vnd befehlen Wir hiemit ernstlich / daß es nachfolgender weis in allen Kirchen geschehe.

Fürs Erste / Daß den 6. Septemb. vor ein Vhr nach Mittag / 3. gantzer viertel Stunden lang / das bevorstehende Fest mit allen Glocken eingeleutet.

Fürs Andere/ Eine Festvesper/ mit Orgeln (wo sie sind) vnd geistreichen deutschen Gesängen/ als: O HErre Gott/ dein göttlich Wort/ ist lang verdunckelt blieben. Item: Erhalt vns HErr bey deinem Wort/ ꝛc. vnd dergleichen gehalten/ der neunndte Psalm vor dem Altar abgelesen/ vnd mit der Collect: HERR Allmächtiger GOtt/ der du der Elenden Seufftzen nicht verschmehest/ vnd der betrübten Hertzen Verlangen nicht verachtest/ Sihe doch an vnser Gebet/ welches wir zu dir ꝛc. auch mit dem gewönlichē Kirchensegen die Vesper beschlossen werde.

Fürs Dritte/ Daß man sich fleissig zum Beichtstul finde/ vnd den Allerhöchsten mit wahren busofertigen Hertzen vmb fernere Gnad/ Glück/ Heil/ Sieg/ Segen/ Fried vnd Ruhe bitte vnd anlange.

Zum Vierdten/ Daß man auff diesen Donnerstag/ von ein Vhr an/ alle Läden zumache/ das Kauffen/ verkauffen/ vnd alles andere handthieren/ vnd weltliches fürnehmen/ ein- vnd abstelle/ darmit man desto besser der Andacht gegen GOtt/ dem eyferigen Gebet/ vnd lesung des Göttlichen Worts abwarten/ sich auch also zum bevorstehenden Lobfest vnd Gebrauch des hochwürdigen Nachtmals schicken vnd bereiten möge.

Fürs Fünffte/ So sol der folgende Siebende Tag Septembris/ zum Gedächtnis/ des vorm Jahr auff diesen Tag erzeigten hohen Gnadenwercks GOttes dem Allerhöchsten gantz geeignet seyn/ vnd Jhm zu Ehren hochfeyerlich gehalten werden. Dergestalt vnd also/ daß man auff diesen Tag frühe vmb 6. Vhr zum Ersten/ gegen halbweg sieben zum Andern/ vnd gegen sieben Vhr zum Dritten mal/ mit allen Glocken/ an allen Orten/ zur Kirchen leute: Darauff sich in die Kirch andächtig begebe/ vnd dem Gottesdienst abwarte.

In der Kirch solle in den Städten der hunderte Psalm zum

zum Introitu deutsch musicirt, auff den Dörffern aber / wo keine sonderliche Music verhanden / Allein GOtt in der Höhe sey Ehr. Nach diesem eine gewöhnliche voll Chörichte Messe gesungen / nach derselben die Collect / vmb den edlen lieben Frieden / vnd an stat der Epistel / der Hundert vier vnd zwantzigste Psalm vor dem Altar abgelesen werden: Darauff folgen sol das deutsche herrliche Lied / Ein feste Burgk ist vnser Gott. vnd die ablesung des Sechs vnd sechtzigsten Psalms / an stat des Evangelij. Were nun Zeit vbrig / so könte bey wolbestalter Music noch ein Laudate Instrumentaliter vnd Vocaliter gemachet / wo aber die Zeit fast verflossen were / stracks der Glaube zu singen angefangen / zur Predigt geschritten / auff der Cantzel vor ablesung des Texts bey dem ersten Eingang / mit dem geistreichen Gesang / Erhalt vns HERR bey deinem Wort / die Andacht der Gemeine erwecket / das Vater vnser gebetet / der Sechs vnd sechtzigste Psalm anderweit abgelesen / vnd in darauff folgender Predigt also erkläret vnd fürgetragen werden / daß die Applicatio auff das angestelte Lob- vnd Danckfest / vnd auff das Heil / das GOtt vor einem Jahr auff diesen Tag bescheret / gerichtet würde.

Nach der Predigt folgen die Gebet / die wir hierauff sonderlich haben auffsetzen vnd verfassen lassen: Ehe auch der Priester von der Cantzel gehet / vnd noch ehe zu letzt das Vater vnser gebetet wird / solle die gantze Gemein inbrünstig mit einander singen: Wer GOtt nicht mit vns diese Zeit. Vnd darnach das Vater vnser beten.

So balden aber die Priester von der Cantzel treten / solle man einmütig singen: HErr Gott dich loben wir / HErr Gott wir dancken dir. Vnd niemand / denn Gottes Gewalt nicht abhaltet / vor Endung des Gottesdienstes aus der Kirchen vnd Versamlung lauffen.

Nach Endung des Lob Psalms / schreitet man zur Austheilung vnd Empfahung des H. Abendmahls / wo Communicanten seyn / vnd wann solche verrichtet ist / so wird für dem Altar intoniret / Wir loben GOtt den Vater / Sohn vnd heiligen Geist / Halleluja / vnd wann der Chor geantwortet / Vnd preisen jhn von nun an biß in Ewigkeit / Halleluja. So wird folgende Collect abgelesen: HERRE GOTT himlischer Vater / von dem wir ohn vnterlaß allerley Gutes gar vberflüssig empfahen / vnd täglich vor allem Vbel gantz gnediglich behütet werden: Wir dancken dir hertzlich / daß du heute ein Jahr deinem Volck grosses Heil bewiesen / vnd vns von vnsern Feinden / vnd von der Hand derer / die vns hassen / so mächtiglich errettet hast: Wir bitten darneben inniglich / gieb vns durch deinen Geist solches im rechten Glauben zu erkennen / auff daß wir deiner wunderbahren Hülffe nimmermehr vergessen / sondern für deine milde Güte vnd Barmhertzigkeit hie vnd dort dir ewiglich dancken vnd dich loben / durch JEsum Christum deinen lieben Sohn / vnsern HERRN / Amen.

Nach der Collect wird der Segen gesprochen / vnd weil das Volck aus der Kirchen gehet / kan man singen / Ach bleib bey vns HErr JEsu Christ / weil es nun Abend worden ist / dein Wort / O HERR / das ewig Liecht / laß ja bey vns außleschen nicht / etc.

Nach Mittag solle vmb halbweg eins wiederumb mit allen Glocken / zum ersten / vnd vmb Eins zum andern mal zur Kirchen geleutet / darauff die Vesper angefangen / zum Eingang / Wo GOtt der HERR nicht bey vns helt ꝛc. gesungen / der Fünff vnd achtzigste Psalm vor dem Altar abgelesen / nach diesem ein schöner Danck Psalm in Städten musicirt, auff den Dörffern aber / Nun lob meine Seel den HERREN. an dessen

stat

stat genommen / zur VesperPredigt geschritten / vor dem Vater vnser der hundert vier vnd zwantzigste Psalm abgelesen / vnd mit guter application kürtzlich erkläret werden.

Vnd wie es mit den Gebeten nach der FrühPredigt gehalten worden / also bleibet es auch bey denselben / nach der VesperPredigt. Ehe man auch von der Cantzel gehet / solle man singen / Erhalt vns HERR bey deinem Wort / ꝛc. Vnd darauff das Vater vnser beten.

So balden aber der Priester von der Cantzel ist / wird das Magnificat deutsch angehoben / vnd musicirt, so gut / als man es jedes Orts haben vnd machen kan. Nach dem Magnificat sol mit der Gemein gesungen werden: Nun last vns GOtt dem HErren / danckſagen vnd jhn ehren.

Worauff der Versicl / Collect vnd Segen / wie vor Mittag / folget / vnd kan man gleicher gestalt / weil das Volck aus der Kirchen gehet / wiederholen / das bekante Gesänglein / Ach bleib bey vns HErr Jesu Christ / weil es nun Abend worden ist.

Ob nun zwar dergestalt der offentliche Gottesdienst auff dieses Lobfest also für diszmal geschlossen wird / so solle doch niemand / wer der auch sey / bey vermeidung ernster Straffe / sich vnterstehen / die vbrige Zeit des Tages mit schlemmen / temmen / oder anderer Vppigkeit zuzubringen / sondern zu Hause mit den seinigen GOtt ferner loben / rühmen / ehren / preisen / vnd daſz Er weiter vber vns allen mit seiner Güte vnd Gnade halten vnd walten wolle / hertzlich vnd inbrünstig bitten vnd beten / vnd also dieses Fest mit Christlicher Andacht / GOtt zu Ehren / anfahen / mitteln vnd vollenden. Nicht weniger folgende Zeit mit ernstlicher wahrer Buse vnd Bekehrung zubringen / damit vnsers HERRN vnd GOttes gerechter Zorn /

vnd

vnd allerhand zeitliche vnd ewige Straffen hinfüro verhütet bleiben mögen.

Das alles gereichet GOTT zuförderst zu schuldigem Danck vnd Gehorsamb / zu vnserer Land vnd Leute eigener Wolfahrt an Seel vnd Leibe: Vnd geschicht daran Vnser ernster Will vnd Meynung. Datum Dreßden den 1. Augusti/ Anno 1632.

Gebete/

So auff das angestellte Christliche

Lob- vnd Danck-Fest/

Den 7. Septembris, Anno 1632. im gantzen Churfürstenthumb Sachsen auff allen Cantzeln/nach der Beicht vnd Absolution öffentlich/vor vnd nach Mittag sollen abgelesen werden.



Gedruckt zu Leipzig bey GREGORIO Ritzsch.

Im Jahr

M. DC. XXXII.



O Allmächtiger / getrewer / barmhertziger / allwissender HErr vnd Gott: Dir ist vnverborgen / wie eine zeitlang die Papisten als abgesagte Feinde der wahren seligmachenden Christlichen Religion / wider dein gantzes Evangelisches Kirchhäufflein aller Orten / Namentlich aber auch wider dieses Churfürstenthumb Sachsen gewütet vnd getobet: Was für giff-
4.5 tige Anschläge sie wider dich vnd vns gemacht: Wie sie alle dahin getrachtet / daß sie vns außrotten / vnd wir kein Volck mehr seyn / auch die Freyheit vnserer Gewissen / vnnd deß reinen schuldigen Gottesdiensts nicht mehr haben solten. Ach grosser Gott / wie wol ist dir bewust / was für schädliche Gruben deine vnnd vnsere
Psal 32,4. Feinde vns bißhero gegraben: Vnd wie sie zumal vns Evangelische sampt vnd sonders zu vertilgen / vnd vnterzutreten sich bemühet haben: Wir erinnern vns aber auch / O liebster Gott / mit schuldigem Danck / daß du vns nicht in den Willen vnserer Fein-
Iudic. 3,9. Neh. 9,27 de gegeben / sondern Christliche Helden erwecket / vnnd deinem Volck Heilande gegeben: Wir sind insonderheit ingedenck / als heute ein Jahr die Feinde alle jhre Macht zusammen getragen / vnd mit grawsamen Grimm an dein Volck gesetzet / Wie du / O
Ps. 9,4.5. grosser Gott / vnsere Feinde hintersich getrieben hast / daß sie gefallen sind / vnnd vmbkommen für dir: Wie du vnser Recht vnd Sach außgeführet / vnnd als einen rechten Richter dich erzeiget
Ps. 35, 23. hast. Vnvergessen bleibt bey vns / O vnvberwindlicher HErr vnd Gott / daß du heute ein Jahr / durch deine Gesalbten / die Königl. Majest. in Schweden / vnd Churfürstl. Durchlauchtigkeit zu Sachsen / vnsern gnädigsten Churfürsten vnd Herrn / auch
Psal. 18,51. beyderseits Christliches Kriegsheer / vns grosses Heil bewiesen /
Iud. 15,18. 1. Sa. 11,13. 2. Sam. 22. v. 51. vnd wol gethan / daß du selbst gestritten für dein Volck / vnnd vns allein durch deine vnendliche Güte / eine vberauß herrliche / wun-

der-

derbahre/ glorwürdigste Victori wider die Antichristische Feinde verliehen/ dadurch deine eigene Ehre gerettet/ deine elende Kirche erquicket/ vnd vns sämptlich/ zumal in diesen Landen/ von vnser Verfolger Händen erlöset hast. O HErre Gott/ nicht vns/ nicht vns/ sondern allein allein deinem Namen geben wir die Ehre. Du/ du HErr hast grosse Ding an vns gethan/ der du mächtig bist/ vnd deß Namen heilig ist. 1. Sam. 27. v. 10. Exod. 4. v. 14. Deut. 32. Ioh. 11. 14. Psal. 115. Luc. 1.

Darauff erscheinen wir für deiner heiligen Göttlichen Majestät/ wir kommen für dich mit Frolocken: Wir gehen zu deine Thoren mit Dancken/ vnd zu deinen Vorhöffen mit Loben/ w erkennen/ daß du vnser Herr vnd Gott bist.

Wir richten dir hiermit auff/ O gutthätiger Gott/ ein Danck Altärlein in deinem Hauß/ vnd in dem Tempel vnserer Hertzen Wir bringen dir vnser Lobopffer/ vnnd sprechen: Hochgelobet seystu HErr/ vnd hochgepreiset dein herrlicher Name.

Wir sagen dir hiermit vnser Dancklied/ dann du hast vnter vns gethan Wunder/ gepreiset sey dein heiliger Name ewiglich.

Du hast eine herrliche That gethan: Du hast gesieget mit deinem heiligen Arm/ gelobet sey dafür ewiglich.

Roß vnd Wagen der Widerwertigen hastu O HErr mit deiner Herrligkeit gestürtzet/ deine Hand hat die Feinde zuschlagen. Du hast deinen Grimm wider sie außgelassen/ vnd sie wie Stoppeln verzehret/ gelobet sey dein hochherrlicher Name ewiglich. Ex. 15. 5

Du hast Furcht vnd Erschreckniß vber deine Feinde geschicket: Du hast Angst vnnd Zittern vber sie kommen lassen/ gelobet sey dein hochheiliger Name ewiglich. Ex. 15. 15.

Böse sind gewesen die Völcker/ vnd haben doch geben müssen die Flucht: Gerüstet haben sie sich/ vnd haben doch endlich gegeben die Flucht. Beschlossen haben sie einen Rath/ vnd es ist nichts draus worden: Beredet haben sie sich/ vnd es ist doch nicht bestanden. Das alles hastu gewendet vnd gewircket/ O starcker Gott/ dafür sey nun gelobet vnd gepreiset dein allerheiligster Name jmmer vnd ewiglich. Du hast/ O liebster Gott/ dich auffge- Esa. 8. 10

[illegible] macht/vnd vns ge[illegible]: Du hast vnsere Feinde auff den Ba-
cken geschlagen/v[illegible]schmettert der Gottlosen Zäne: Bey dir
dem HErrn hab[illegible] Hülffe gefunden/vnd deinen Segen vber
dein Volck: D[illegible] vns mit deiner rechten Hand geholffen ge-
Pl.10,7.9 waltiglich/ [illegible]re Feinde niedergestürtzet worden / wir aber
auffgerichtet ges[illegible]den/gelobet sey auch deßwegen dein allerhei-
ligster Name ew[illegible]ch.

Pl.48,47. Ach HErre[illegible]ott/du hast vns Rache gegeben/ vnd hast vns
errettet von vnse[illegible] Feinden: Du hast vns geholffen von den Fre-
veln Leuten: Da[illegible] sey gelobet du vnser Hort/ vnd du GOtt vn-
sers Heils müsse[illegible]haben werden ewiglich. Wir bitten dich aber
Pl.51,6. hertzlich vnd dem[illegible]g/O trewer vnd grundgütiger Gott/belohne
wol die angewan[illegible] Trewe vnd Mühe der Königlichen Maje-
stet in Schweden[illegible]vnnd Churfürstlicher Durchlauchtigkeit zu
Sachsen/vnsern[illegible]nädigsten Chur-vnd Landesfürsten/ Verley-
he jhnen beyder[illegible] langes Leben/beständige Gesundheit/ glück-
[illegible] Regierun[illegible]asse sie vnd jhr Kriegsheer ferner einen Sieg
[illegible]halten n[illegible]em andern/ O barmhertziger GOtt/ Behüte sie
[illegible]liebste Angehörigen vor allem Vbel vnd Vnfall/
[illegible]alte vber jhnen allen mit deiner Güte/ Gnad vnd
[illegible]armhertzigkeit: Vnd demnach die Feinde nochmaln fortfah-
[illegible]2. ren/ sich wider dich vnd dein Wort auffzulehnen / weil sie noch
[illegible]35,12. jmmer gedencken vns in Hertzleid zu bringen/ weil sie weiter jhre
Zäne zusammen beissen vber vns/vnd sprechen/da/ da/das sehen
wir gerne: Dahero die Königliche Schwedische / vnd Chur-
Sächsische Armée nochmaln gedrungen wird / für deine Ehre/
vnd deiner Kirchen Gewissens Freyheit zu kämpffen vnd zu strei-
ten: So wollestu/O grundgütiger Gott / beyden Arméen fer-
ner frewdigen Muth/vnerschrockene Hertzen/ vnd glückliche ge-
wündschte Verrichtung verleyhen.

Pl.44.10. Zeuch selber auß/O großmächtiger Gott / vnter vnser Heer/
vnd lasse vns nicht zu schanden werden: Erwecke dich HErr/vnd
erlöse vns/vmb deiner Güte willen. Erzeige deinen Eyffer: Vnd
dei-

deine Macht sey vmb das gantze Churfürstenthumb Sachsen/ vnd deine gesambte Kirch aller Orten ein fewrige Mawer / vnd halte deine Gnaden Augen vber denselbigen stets offen. Behüte vns allerseits wie einen Augapffel im Auge: Beschirme vns vnter dem Schatten deiner Flügel: Für den Gottlosen/ die vns verstören/ für vnsern Feinden/ die vmb vnd vñ nach vnserer Seelen stehen: Ach HErr mache dich auff/ vberweltige sie ferner: Errette vnsere Seele von denen Gottlosen mit deinem Schwerdt. Zach. 2. 5. Psal. 17, 8.

Gieb vnsere Feinde auch hinfüro in die Flucht/ zerstosse sie wie Staub für dem Winde. Räume sie weg wie den Koth auff der Gassen/ Gedencke doch O HErr deß/ daß der Feind (der Papst vnd sein Hauffen) dich den HErrn schmähet / vnnd ein thöricht Volck lästert deinen Namen. Ps. 18. 42. Ps. 47, 18.

Wolan HErr/ so rette du nun deine eigene Ehre/ warumb wiltu vnter deinen vnd vnsern Feinden sagen lassen/ wo ist nun jhr Gott. Ioel. 2.

Erhebe dich HErr/ vnd stürtze das Antichristische Papstthumb/ vns aber enthalte dein Wort/ welches ist vnsers Hertzen Frewd vnd Wonne: Wir sind ja nach deinem Namen genennet/ HErr Gott Zebaoth/ vnd du weist/ daß wir allein vmb deinet willen verfolget werden: So errette nun vns auß der Hand der Tyrannen. Ob sie wider vns streiten/ so lasse vns doch nichts anhaben/ Sey vnd bleibe du bey vns/ daß du vns helffest vnd errettest. Ier. 15, 18. Ier. 15, 20

Segne aber auch/ O du Gott deß Friedens/ dein Volck/ vnd absonderlich dieses gantze Churfürstenthum Sachsen mit Frieden. Du hast deinem Volck zugesaget/ O trewer Gott/ daß du jhm Friede geben wollest/ Ach so lasse sich doch Gerechtigkeit vnd Friede einander küssen/ Gieb vns guten Frieden/ vnnd habe Gedancken deß Friedens vber vns. Schaffe vnd erhalte den Edlen Frieden in vnsern Thoren. Ps. 29, 11. 2 Cor. 13, 11 Lev. 26, 6 Psal. 85, 11. Ier. 14, 13. Ier. 29, 11. Zach. 8, 16

Du hast ja/ O getrewer Gott/ der grossen Herren vnd Potentaten Hertzen in deiner Hand/ neige vnd leite sie doch zu gutem Friede/ vnd zerstrewe die Völcker/ die da gerne kriegen/ Erquicke

doch dein Erbe/das da dürre ist/vnd tröste vns wieder/ so wollen wir dir auch dafür Lob/Ehr/Preiß vnnd Danck sagen / hierzeitlich/vnd dort ewiglich/ der du lebest vnd regierest ein einiger wahrer hochgelobter vnd hochgebenedeyter Gott / von nun an biß in alle ewige Ewigkeit/Amen/Amen.

Lasset vns ferner beten.

O Du allerheiligster HErr vnd Gott / der du ein Gott deß Friedes bist vnd heist: Dir klagen wir schmertzlich / daß bißhero vmb vnser aller vberhäufften Sünden vnnd vbermachten Missethaten willen/viel lange Jahr grawsame Kriegsempörungen/schreckliche Blutvergiessen/vnd vnaußsprechliches Elend hin vnd wider/ zumaln in vnserm geliebten Vaterland Teutscher Nation/auch namentlich in diesen Landen eine zeitlang entstanden: O liebstes GOtt/mit was heissen Zehren vnnd Threnen haben das Rach-Schwerdt / vnd deine scharffe Kriegsruthen viel tausend Menschen Hohes vnd Nieder Standes beseufftzet vnd bejammert: die jhre Land vnd Leute/Haab vnd Gut/jhr Weib vnd Kind/ die jhre Ehr vnd Vaterland / die jhr Leib vnnd Leben darüber haben einbüssen vnd verlieren müssen. Diese deine gerechte Straff nun haben wir sampt vnd sonders wol vmb dich verdienet: Dann wir bekennen/daß wir leider deinen Bund vbertreten/daß wir gesündiget/vnrecht gethan/gottloß gewesen / abtrünnig worden/ vnd von deinen Geboten vnd Rechten abgewichen sind/wir haben nicht gehorchet deinen Knechten vnd Propheten / die in deinem Namen/vnsern Königen/Fürsten/Vätern vnd allem Volck im Lande predigten/ja HErr wir/vnsere Könige/Fürsten vnd vnsere Väter müssen vns schämen / daß wir vns an dir versündiget haben: Daher trifft vns auch der Fluch: daß du solch groß Unglück eine zeitlang vber vns hast gehen lassen/daß deßgleichen vnter allen Himmeln nicht geschehen ist. Ach HErr du bist wacker gewe-

Dan 9. 4. & seqq.

gewesen mit allem Vnglück / das du vber vns hast gehen lassen/ Wir liegen aber jetzt für dir mit vnserm Gebet/nicht auff vnsere Gerechtigkeit/sondern auff deine Barmhertzigkeit: Ach HErr höre/ach HErr sey gnädig/ach HErr mercke auff/ vnd thue es/ vnd verzeug nicht vmb dein selbst willen/Ach Gott thue deine Augen auff/vnd sihe/wie dein Volck noch sehr verstöret ist.

Stewer doch dermaln eins den vnbillichen Kriegen in aller Welt/vnd zerbrich die Bogen vnd Pfeil/ mache die Schwerdter zu Sicheln vnd Pflugscharen. Pf. 76, 4. Es. 2, 4. Mich. 4, 3.

Regiere der grossen Häupter vnd Potentaten Hertzen vnd Gemüter/vnd neige sie zu Fried vnd Ruhe/ hilff/ daß dein Volck bald wieder in stoltzer Ruhe wohnen / vnd für aller Vnruhe befreyet werden möge. Beschere durch ordentliche heilsame vnd dir gefällige Mittel/O du Stiffter deß Friedes / einen allgemeinen Christlichen guten wol versicherten vnd seligen Frieden. Hastu vns doch im Friede geschaffen: Ach so erhalte vns auch in deinem Frieden/du friedliebender HErr vnd Gott. Es. 32, 18.

Bey dir ist nichts vnmöglich: Du kanst leichtlich die Vngestümmen abwenden/vnd verschaffen/ daß alles gantz still werde: Ach so thue es auch jetzund/du allmächtiger HErr vnd Gott: Stille du das Brausen deß Meers / das Brausen seiner Wellen/ vnd das Toben der Völcker. Mache der langwirigen Vnruhe ein Ende. Geuß deinen Frieden auß wie einen Wasserstrom/laß vns hören/daß du Friede zusagest deinem Volcke/ vnd deinen Heiligen/daß sie nicht auff eine Thorheit gerathen. Laß deine Hülffe nahe seyn/denen die dich fürchten / daß in vnserm Lande Ehre wohne: Daß Trew vnd Güte einander begegnen/ Gerechtigkeit vnd Friede einander küssen: Ach HErr thue vns gutes: Ach HErr laß vns wol gehen/ vnd Frewde seyn inwendig in vnsern Mawren: Ach HErr mache vnnd halte fest die Riegel vnserer Thor / vnd segne deine Kinder drinnen: Schaffe vnsern Grentzen Frieden / vnnd behalte Gedancken deß Friedes vber vns/O allerliebster frommer Gott. Lege allen deinen vnd Ier. 12, 19. Luc. 1, 37. Mat. 8, 26 Pfal. 65, 8. Pfal. 85, 8. Pf. 122, 7. Pfal. 147. v. 13, 14. Ier. 29, 11. Es. 37, 29.

vn=

vnsern Feinden einen Ring in die Nasen / vnnd ein Gebiß ins Maul/ daß sie vns nicht weiter vervnruhigen / noch Schaden zufügen können. Für allen Dingen aber/ O allerheiligster HErr vnd GOtt / sey vnd bleibe du zu frieden mit vns sampt vnd sonders: Laß deinen Göttlichen hellwertigen Frieden/ der höher ist
Phil. 4, 7. denn alle Vernunfft/ vber Herrschafft vnd Vnterthanen / vber Geist: vnd Weltliche/ vber Grosse vnd Kleine/ vber vns vnd vnsere Nachkommen halten vnd walten / hie zeitlich vnd dort ewiglich. Daß wir dir deinen Dienst in Fried vnd Ruh gehorsamlich leisten/ vnnd für deine hohe Wolthaten dermaleins Lob / Ehr/ Preiß vnd Danck sagen mögen/ an dem Ort/ da Frewd vñ Friede
Ps. 16, 11. ist die fülle/ vnd liebliches Wesen zu deiner Rechten ewiglich. Das gieb vnd verleyhe vns mit ewiger Gnaden/ O HErr Gott Vater/ Sohn JEsu Christe/ vnd heiliger Geist/ Du einiger/ wahrer/ hochgelobter vnd hochgebenedeyter Gott/ von nun an biß in alle ewige Ewigkeit/ Amen.

FORMULA,

Wie den 14. Sontag nach Trinitatis

Anno 1632. das instehende Dank- vnd Lob-Fest

alsobald nach gehaltener Predigt / vnd doch vor ablesung der Beicht vnd gemeinen Gebete / von allen Canzeln im gantzen Churfürstenthumb Sachsen / solle publiciret vnd verkündiget werden.

DEliebte vnd Andächtige in dem HErrn JEsu Christo / wenn einen bösen Nachklang die Neun Jüden hinter sich gelassen / daß sie für empfangene Wolthaten des HErrn / nicht gebührlich gedancket / das ist aus dem jetzt erklärten Evangelio mit mehrern vernommen worden. Wie viel rühmlicher vnd löblicher / wird dem Samariter nachgesagt / daß er Gott gepreiset vnd gelobet habe. Vnser Herr vnd Gott erforderts auch ernstlich / wann Er vns in Nöthen geholffen / daß wir jhn preisen sollen.

Dessen erinnert sich nun nochmahln Christlich Dero Durchlauchtigste / Hochgeborne Fürst vnd Herr / Herr Johann Georg / Hertzog zu Sachsen / Gülich / Cleve vnd Berg / des Heiligen Römischen Reichs Ertzmarschall vnd Churfürst / Landgraff in Düringen / Marggraff zu Meissen / Burggraff zu Magdeburg / Graff zu der Marck vnd Ravensburg / Herr zum Ravenstein / Vnser gnedigster Herr / vnd ist bey Ihrer Churf. Durchl. vnvergessen / nach dem vor einem Jahr / ohne einige Ihre Verursachung vnd Verschuldung / der domahlige Käyserl. vnd Cathol. Ligæ General Graff Johann

von Tylli / dero Lande angegriffen / vnd fürder dero Stiffts Stadt Merseburg mit Kriegsmacht vberzogen / vnd solche zur Vbergebung gezwungen / hernach in vnterschiedene Aempter vnd Städte / wie auch in Ihrer getrewer Lehenleute vnd Vnterthanen Güter eingefallen / solche plündern / vnd darinnen gar grausamlich / ja mehr als Barbarisch verfahren lassen / endlich vor die Stadt Leipzig gerücket / solche mit Fewer vnd Schwerd beängstiget / vnd derselben ebnermassen sich durch Auffgebung bemächtiget: Ja es darbey noch nicht lassen bewenden / sondern mit einem grossen Kriegsheer / den 7. Septemb. Anno 1631. eine Meile von Leipzig bey dem Dorff Breitenfeld sich in Schlachtordnung præsentirt, Ihre Churf. Durchl. auch dahero vnumbgänglich gedrungen vnd bewogen worden / der von GOtt vnd allen Rechten zugelassenen Defensiv Waffen / zu Rettung Ihrer getrewen Landt vnd Leuten / sich zugebrauchen / vnd mit der Königl. Majest. in Schweden / (welche sich damals gleich an den Chur-Sächsischen Grentzen befunden) zu conjungiren, vnd dem Feind vnter Augen zu ziehen / welcher gestalt auff vorhergegangenes hartes treffe / vnd Blutige Schlacht / der Allerhöchste den Sieg auff der Evangelischen Seiten habe fallen lassen / also dasz der Feind auffs Haupt geschlagen / vnd aus dem Feld getrieben worden.

Wiewol nun alsobald nach dem bescherten Sieg im gantzen Churfürstenthumb / eine öffentliche Danckssagung auff allen Cantzeln gegen Gott geschehen. Dieweil aber Ihre Churf. Durchl. die erwiesene Wolthat so hoch achten / dasz sie darfür halten / es seye die Billigkeit vnd Schuldigkeit / dem getrewen vnd Barmhertzigen Gott noch weiter zu dancken / dasz seine Heilige Allmacht der Papisten / als Feinde vnserer Christlichen wahren Religion /

ligion / gifftige / vnd zu der Evangelischen Lehre vnterdrückung vnd außrottung gemeinte An- vnd Rathschläge / zu nichte gemacht / Seine liebe Kirch von der Wand derer / die sie gehasset / mächtig vnd gnädiglich errettet. So haben sie als ein Christlicher Evangelischer Potentat / auff vorgehabte reiffe Berathschlagung / geschlossen / dem grundgütigen GOtt zu Ehr vnd Preiß / ein allgemeines Danck vnd LobFest / auff künfftigen Freytag / wird sein der 7. dieses Monats / mit Christlichen Ceremonien anjetzo feyren zu lassen. Dergestalt vnd also / daß solches Fest den Donnerstag zuvor / vmb Ein Vhr nach Mittag mit allen Glocken / 3. viertel Stunden lang im gantzen Lande eingeleutet / daran feine feyerliche Vesper gehalten / Beicht gesessen / folgenden Freytags zu gewöhnlicher Zeit die hohe Ampts / vnd nach Mittag in allen Kirchen eine Vesper Predigt vber die verordnete Text gethan / das heilige Abendmahl außgetheilet / Danck- vnnd Lobgesänge gesungen / vnd die darzu gehörige Gebet abgelesen werden / wo es auch gebräuchlich / daß man drey mal auff die Sonn- oder Feyertage prediget / da wollen Ihre Churf. Durchl. daß es auff diesen Tag auch geschehe / vnd man den 46. Psalm Davids entweder gantz / oder ein Stück daraus erklere.

Befehlen auch hiermit ernstlich / das auff künfftigen Freytag / alle Hand- vnd Pferd Arbeit / alle Krämerey / kauffen / verkauffen / vnd anders / so sonst an Werckeltagen zugeschehen pfleget / gäntzlich nach bleiben: Kein Brantewein feil gehabt / keine Gäste in den Schenckhäusern gesetzet / keine Vppigkeit mit jauchtzen / Tantzen / oder dergleichen getrieben / vnd geduldet: Vnter wehrender Vor- vnd nach Mittags Predigten die Thor zugehalten / vnd bey Vermeidung vnnachlässiger Straffe / aller Orten / von

der Weltlichen Obrigkeit/ auff anhalten der Geistlichen/ der angeführten Puncten halben fleissige Anordnung gethan/ auch was von Zeit noch übrig/ nach dem gehaltenen öffentlichen GOttesdienst/ solche zu Hause mit inbrünstigem dancken vnd beten/ zugebracht/ vnd zuförderst der Allerhöchste demütig ersuchet werde/ mit seinem starcken Allmächtigen Arm weiter vber vns zu halten/ den Feinden ferner gewaltig zu stewren vnd zu wehren/ seine Kirche noch mehr zu tröste/ vnd zu erweitern/ vmb dieses Churfürstenthumb eine fewrige Mawer auch forthin zu seyn/ allen vnbilligen Kriegen zu wehren/ der grossen Häupter vnnd Potentaten Hertzen vnd Gemüther/ zu Fried vnd Ruhe/ zuneigen/ vnd zu lencken/ vnd der maleinsten/ nach so vielem außgestandenem Elend/ Noth vnd Jammer/ auch grawsamen Christenblutvergiessen/ einen wolversicherten/ allgemeinen Christlichen/ guten vnd heiligen Friede/ vmb vnsers hochgeehrtesten Fried-Fürstens Jesu Christi willen/ gnädiglich zu geben vnd zu verleyen.

Weil dann dieses alles einig vnd allein von vielgedachter Churf. Durchl. Gott zu schuldigem Lob/ Preiß vnd Ehren/ vns aber allerseits zur heilsamen Erbawung/ vnd bestem angesehen/ So wird Ewer Christliche Liebe selbsten sich jhrer Schuldigkeit nach zu prüfen/ vnd jeglicher dieses bevorstehende Danckfest also gebührlich zubegehen wissen/ damit auch hinfüro der HERR vns freundlich seye/ vnd das Werck vnserer Hände gnädiglich fördere/ welches Er auch thun vnd verleyhen wolle/ vmb Jesu Christi/ seines eingebornen Sohns/ vnsers Erretters vnd trewesten Schutz-HErrns willen/ Amen/ Amen.

E N D E.

Catechumenis & Catechisae v. 1 ad Baptism.

Examen Catecheticum,

[illegible], aliud minor & singulis septimanis habet, [illegible] Fer. 5. Cpol. 6. in Trull. c. 78. Edict. Dom. & Fest. Con. Trid. sess. 24. ad Ref. cap. 4. aliud et. Major & semel in anno ~~[illegible]~~ tempore Quadragesimali, [illegible] Examen,

V. [illegible],

Mod. examinandi Catechumenum tradit Nic. Roslius P. 3. libelli Absolutorij,

7198

Hildebr. de Precib. Vet. Chiaa. Prax. Eccl. P. 3.

De Jure Precum Publicarum.

1199

1. Origo.

Preces ut privatae ita & Publicae sunt Juris Divini, ut ipsa Liturgia & Cultus sacer, cujus pars praecipua & capitalis sunt Preces, Act. XIII. 2. quam princeps est ORATIO DOMINICA, ab ipso Domino Jesu Christo tradita.

V. Concil. Tol. IV. c. 9.

quod Tertull. eleganter vocat, Legem Orationis, Chemn. Ex. C. Trid. P. 3. p. 435.

Hebraei pro Confoederatis Rebusp. preces publicas in Templo fuderunt, 1. Macc. XII. 11.

Preces ad Sanctos approbatae in Synod. ~~Ecol.~~ Nicen. II. Act. 1. Caranz. p. 513. i de Jur. Sepult. fi. Ave Maria & funiculi cum globulis, Pater noster, Calcis. Ac. 1095. V. Chemn. Ex. C. Trid. P. 3.

Jam dudum ante, tempore Const. M. si verus testis Eunap. in Aedes. p. 65. in his omnibus Martyres, legati alii arbitrii Precum petitionumque ap. deos Coiebant.

Pro defunctis, qui probabiliter non decessere in peccato mortali, Conc. Tribur. c. 31. il. Fr. S. Caranz. p. 333. Conc. Bracar. 1. c. 16. V. Chemn. il. P. 3.

II. Divisio.

Spes & partes perfectae Orationis &c: Gratiarum

DEPRECATIO. PETITIO, pro se, pro aliis, Tim.

1. Tim. 2, 1. παρακαλῶ πρῶτον πάντων

Δεήσεις, προσευχὰς, ἐντεύξεις, εὐχαρ

Atque in his tota Precum consistit: etsi v. q

perfecta Precatio ex his consistere debet,

tamen in qualib. una pars magis inten

quam altera, exinde aliae PRECES

LAUDATORIAE, Danckgebete, alia

POENITENTIALES, Bußgebete, al

Intercessionales, Vorbitten, quae

Communes, Allgemeine Kirchgebet

die Obrigkeit &c. + Litaneus ib. p. 28.* Collecta

vel Speciales, pro Potestate Civili cujusq

pro Patrono Ecclesiae, pro obtinenda Vi

pro depellenda Peste, Fame, bello

Ad preces pertinet etc. SALUTATIO

PAX VOBISCUM, cui resp. Et cum Spiritu

ex Constit. Apostol. Hildebr. de Sacr. Eccl.

Conc. Bracar. 1. c. 21. ib. F. S.

Spes Precum [illegible]; Concil. Miler.

Preces, Missae, Praefationes, commendationes, Manus Impositio

Preces ante & post cibum sumptum, in Vet. Eccl.

V. Chemnit. Ex. C. Trid. P. 4. p. 222,

+ cujus Formula extat in Ord. s. Agend. Eccl. Sax. p. 27. quae tamen hodie aucta cernitur.

* cujus antiquitas apparet ex Constit. Apostolicis quae vocant, V. Hildebr. de Sacr. V. E. cap. 1. Chemnit. Ex. C. Trid. P. 3. p. 442. necessitas ex Algen. XII.

III. Jus Prescribendi Preces Publ.

1200

Allgemeine Kirchgebete anzuordnen, competit regtr Ecclae, s. cui illa Potestem Ecclam commisit: qa Preces sunt potissima pars Liturgiae Sacrae, in cujus igr potestate totum, in ejusd. & oes ejus partes.

Nec privatae nisi ex gressu & revisione Sagiorum admittuntur, c. 23. C. Carth. 3. c. 12. Conc. Miler.

In Ecclesiis Saxonicis, Elect. Jus Mandandi ~~Preces~~ &
Introducendi Preces Publicas, competit
Electori Sax. p Transaen Fraternam
22. April. 1657. cap. de Consist. XVIII. §. 5
ita tn ut Introductio atr d fiat, ni
p scitu & consensu caeterorum Ducum Fra
q & ipsi consentientes, o Electoris, d
noe demandant superintdtbus: Quia
jus declarandi & dispensandi exercent
Ita nr Serenissus A. 1664. 6. Junii ad prec
fabricensium Schleusingicorum rescribebat
Archipfecto & superintdti: PP. Wann wi
dann ihrem unterthänigst Sud in Comitatu
bergico Serenissus nr d. Mauritius propria
rite usus, rescribens ad Archipf. & Sup
Nachdem wir d nothdt d sagen ermessen
geschehener Landestheilung d vormahls frl. Gemein
H. d vorhin gewöhnliche allgemeine Kirchgebet
mehro geändert, u. auf gewisse eingerichtete
nach gehaltenen Predigten, in u. Landesportionen
Als thun wir auch eine notel wie es vorhin bey u. Ge
eingeführt hierbey übersenden, u. b. an uns, hat
Ihr. nach beykommend expt d allgemeine Kirchgebet
befördern, u. so viel als in unsern Zu kommen Landesatten
nöthig geworden, den Herkommen gemäß; d officia d
Druck lassen, solche nachmahls; diejenig Pfarrer u. Kirch
so unsern Juni Epist. unterworffen, eintheilen, u. darin
Pfarrern krafft dieses dittererd. th, d solchen allgemeine
gewöhnl. mögen nach gehaltener Predigt unterwe
abgelesen werden möge. Hierauf d. Nbr 17. Junii 16

Locus,

Reg. id. q. Liturgiae.

Unde cum Schismaticis orare prohibitus,
c. 9. & 33. Conc. Laod.

TEMPVS,

regulatur ē tempus liturgiæ, de q̄ supra.

V. d. ordine orantium Catechum. & Fidelium, Concil. Laod.

Horæ Canonicæ, ō ante horam 3. die

qua eâ horâ dñs crucifixus & dñs S.

Artes cecidit, Telesph. Pap. c. [illegible]

Caranc. p. 24. Conc.

Ad horam IX. & Vesperam, c. 18. Conc. Lad.

Quotidianas instituit Pelag. Pap. Car. p. 3[illegible]

Preces ad pulsum Campanae non commendanę à Quisdorpio desid. IV. 1. et. durante Liturgia, ut q domi ff aut in plateis, eâd. precenę.

Adde Art. Gen. IX. §. fi. & Hildebr. de Precib. Vet. in fi.

Edict. Palatini Neoburgici ap. Meteran. A. 1615. l. 32. fi. p. 162. b. ubi finis annotaę: Recordum S. Nativitatis, & Passion. Salvatoris; & tempus trinum, Mane, Merid. & Vesp.

De ritib. circa ornam V. Cent. Magd. in singulis Centuriis,

Gestus.

Stantes orare praeceptum, geniculantes prohibitum, can. 20. Concl. Nic.

Genua ~~fl~~ flectere solis dieb. dominicis, C. Cpol. 6. c. 90.

Signaculi + adhibitio, Magd. P. C. 4. cap. 6. p.

Singulares precationculae, cui quis fidit [illegible]
Expt. Andesig ap. Eunap. p. 41.

Jus precum publicarum promodo Duces Sax. ante Reformationem exercuerunt.

Georg von Gotts Gnaden Hertzog zu
Sachsen Römischer Keyserlicher
Maiestat und des heil: Reichs
erblicher Gubernator in Friesland
Lieben Getreuen, Wir begeren gütlich an
euch, Ir wollet mit d. Geistlichkeit
bey euch gütlich handeln, zu verfügen,
das auf mitwochen nach dem heilig
ostertage nechstkünfftig, od. so es die
zeit wetters halben nicht geschicht wer,
einen andern tag darnach, ordentliche
v. andechtige procession von allem volck
geistlichs v. wermtlichs standts gehalten
und d. Allmechtige Got, vleissig, mit
Innigen gebete vermant u. ange-
ruffen werde, sein gnade und barm-
hertzigkeit zu erzeigen, In den sachen
darub solich procession und bette
geschiedt, das wollen wir zu gött-
licher belohnung in gnaden erkennen,
datum dresden am freytag nach
1509. Letare anno 2o nono,
Unseren lieben Getreuen,
den bürgern zu Dornburg.

JVS exigendi Preces publicas
s. Turcessis p sese fieri, 1205
competit Potesti Civili, q vulgò JVS PRE-
CVM vocat, & graves pepit controversias inter
Episcopum Moguntin. & Civitem Erffurtensem,
Ducesq Saxoniæ, ō ita pridem.
Competere a. id juris Potesti Civili vtq
Jure divo, quo Eccta obligat ad preces publ.
pro Civili Potestate, Ecctæ Protectrice,

1. Tim. 2, 2.
Concil. Emeritens.; Hispan. ap. Calvis. AC. 666.
Et pp eand. raem, et. Jure naali.
Tacit. Ann. XII. 68. & XV. 23. utex Principis deo commendare.
Et qa Patronus s. Collator et. curam gerit
Ecctæ, hæc et. p illo preces publicas agere
tenet, Carpz. def. 259. l. 2.

Ex.
Magnus & Collatores Extranei, q nullâ rac
Ecctam attingunt,
Carpz. l. 2. def. Ect. 260.

Defunctorum suffragia Pelag. Pap. app-
buxit, Caranz. p. 333.
Villae defunctorum Priscillianistarum,
Conc. Bracar. 1. c. 26. § p. 1.

Aegrotis
requirentib. et preces pro illis fundendae p
arg. Jacob. V. 14. 15.

Publicae ad altare semper ad Deum Patrem
dirigendae, c. 23. C. Carth. 3.

M. Frid. Dörffelii, Past. Pontif. zu Aussig,
im Leitmeritzer Creiße,
Mutter Unser &c.

Mutter unser, die du wohnest im Himmel, o Maria,
Gepreiset werdest du v. dein Name, von allen Geschlechten d. Menschen,
Zukommen uns deine Tugend v. Gnad,
Das Verlangen deines Hertzens geschehe, wie im Himmel, also auch auff Erden,
Unser täglich Brodt Jesum erlange uns heute, v. in dem Tage unsers
Absterbens im Sacrament,
V. bitte vor unsere Schuld, als wir bitten vor unsere Schuldiger,
V. laß uns ja nicht führen in Versuchung,
Sondern, daß wir wegen deiner, v. deiner bitte erlöset werden von
allem Uhl v. Sünden,
Durch Jesum Christum, deinen lieben Sohn, unseren Herrn, Amen.

Ehrl. zu Prag.

Gottes gnade, Fried und Segen, nebenst
Unsern bereitwilligsten diensten iederzeit
zuvor, Wohl Ehrwürdige, Hochachtbare
und Hochgelahrte, insonders Grgl. Hochge-
ehrte Herren,

Nachdeme in die Fürstl. Graffschafft Henne-
berg, welche die Chur und Fürsten, alle
Herzogen zu Sachsen, in communi unzer-
theilet besitzen und nun haben, die Schwedischen
völcker in ao 1642. einen Fuß gesetzet,
und sonderlich die Stadt Meynungen,
darinnen die Chur- und Fürstl. Sächs. Henne-
bergl. Regierung und Consistorium befind-
lich, occupirt und eine starcke quarni-
son darein gelegt, Alß haben sie zwar
bißhero keinen eintrag dem Gottesdienst
gethan, noch in gewöhnlichen Kirchen gebeth,
darinnen nechst Röm. Kays. Maystt. für
Churf. Durchl. zu Sachsen sambt allen andern
Herzog zu Sachsen, alß Regierenden Landes
Fürsten und Herren devotissime gebeten
wird, etwas zu ändern begehret ~~wird~~,
biß in jüngst verwichenen 1643. Jahr

Aulati inständig gebeten, worauff er sich
Sub dato Erffurth den 27. 10bris gegen
seinen zu Meynungen habenden Cassirer
Herr Christoph Kohlessen solcher gestalt er-
klehret, wie aus beygefügter Copien
zu ersehen,

Wann Uns dann alsobalden mehr erwehn-
ter Cassirer diese resolution eröffnet
und dieselbe zu effectuiren ernstl. begeh-
ret, die Königl. Mayl. in Schweden,
sambt dero Reichsräthen und hohen of-
ficiren mit ausdrücklichen titulen
und Nahmen Unserer Gdsten und
gnädigen hoher Landesfürstl. Obrig-
keit vorzusetzen, mandiret,

Alß haben wir in dieser wichtigen und
schweren sache sehr angestanden und
noch, ob wir unbeschadet unserer
theuren und schweren pflichten damit
Ihrer Churfl. dhl. nebenst den andern
Fürstl. Herren Interessenten dieser
Grafft und Herrschafft wir unter-

77.

In Was difficultäten dieselbe, durch die Schwe-
dische occupation der fürstl. Graffschafft
Henneberg, so die Chur- und Fürsten alle Herzo-
gen zu Sachsen in communi unzertheilt besitzen
und inne haben, sonderlich aber die Stadt
Meynungen belangend, die einziehung der se-
nigen geld und Gedreydtmittel, daraus bißhero
denen in Kirchen und Schulen bedienten Beambten
die Salaria geschöpffet und gereichet worden, und
darauff erfolgetes dilemma, woferne die
Geistlichkeit in allen Kirchen der Stadt und
Landt, neben den gewöhnlichen Gebeth für Ihre
Landes fürstl. Obrigkeiten auch für die Königl.
Mayt. der Königin zu Schweden in diesen for-
malien bitten werde: für die Durchlauch-
tigste, Großmächtigste Fürstin und Fräulein,
Fräwlein Christina, der Schweden, Gothen und
Wenden Königin, deren sämbtliche Herren Reichs
Räthe, insonderheit des Herrn General Feld Marschaln
Linhard Torstensohns Excell: alle Generalen, Obristen
Hohe und niedere Officiren sambt der gantzen Hoch-
löbl. Armeë unter deren Schutz wir iezo leben,

Undt ob uns wohl der umbständliche und auß-
führliche bericht, wegen der in accord getroff-
enen conditionen, daraus der nervus und
modus obligationis wehre zu vernehmen
gewest, gemangelt, Ob wir auch wohl
in erfahrung kommen, alß were un-
terdessen durch Neuliche der Stadt Mey-
nungen wieder geschehene eroberung ei-
ne mutation erfolget, und der modus
gleichsamb gladio solviret worden, daß
dahero Unser Consilium unnöthig schei-
nen möchte, Jedoch haben wir Uns
in erwegung daß dergleichen schwere
fälle sich nochmehr zu tragen könnten,
in thesi vielmehr alß hypothesi, wegen
angedeuteten manglenden vollkom-
menen berichts, gegenwärtiges respon-
sum zu verfertigen angelegen seyn lassen,
welches summarisch dahin gehet, weil
dieselbe durch Göttliche verhängnüs
in obermelteten zustand unterfremb-
de Obrigkeit und deren Schutz gerathen,
weil denselben von dem Schwedischen

bewegenden uhrsachen: Dieweil wir
erstl. für uns haben nicht allein den klaren
und allgemeinen göttlichen befehl, daß
man für allen dingen thue bitte, gebeth,
fürbitte und dancksagung für alle
Menschen, für die Könige und für alle
Obrigkeit, auf daß wir ein geruhlich
und stilles leben führen mögen in aller
Gottseligkeit und Erbarkeit, 1. Tim. 2.
v. 1. Es wahren dazumahl die Christen und
derselben Vorsteher die Apostel bey den Hey-
den und Römern in bösen Verdacht, als wehren
sie auch der Galileischen faction zugethan,
der Vorfechter Judas Gaulonita unter andern
aufrührischen Paradoxis auch dieses, wie
Josephus Lib. 18. cap. 2. meldet, behaupten
wollen, οὐδεὶν ὑπὲρ τοῦ καίσαρος, καὶ τοῦ κωμαίου
ἔθνους θυσίας ἀναφερέσθαι. Ein Jüd könne mit
guten gewissen nicht für den Keyser und des
Römischen Volcks Heyl und Wohlfarth opffen,
welchen Schwarm der Apostel St. Paulus, wie
anders wo mehrmahl, also auch in ange-
zogener Stell sich hefftig widersetzet, und seine Christen

des Königs zu Babel und für das Leben Belsa-
zar seines Sohns. Was ~~das~~ Hieronymus vor
Zeiten, da die Stadt Rom von Gothen erobert
worden, an Augustinum ænigmaticè und
verlaumbderweise in Epist. 26. Tom. 2. Au-
gustini geschrieben: Capta Hierusalem tenetur
à Nabuchodonasar, nec Jeremiæ vult audi-
re consilia, das geben Wir simili ænigma-
te denselben unseren vielgeehrten Herren zu
bedencken: Wenn es so weit kommet, daß
Gilimer von Phara Cytharam panem et spon-
giam, die Cythar des Leides zu vergessen, das
brodt den Hunger zu stillen, und einen
Schwam die Trähnen von den Augen abzu-
wischen begehren muß, als Procopius
Lib. 2. Belli Vandalici n. 5. bezeuget:
So gehet es alßdenn nach der gemeinen
Tivanischen Regul: Leges jure belli à victo-
re victis præscribi solere. Dazu
kömmt implicita et tacita concessio
ordinarii Magistratus, alß welchem
mit eusserster Confusion und

maßen die Unterthanen, wann sie von fremd-
der Herrschafft belegt, es geschehe dasselbe mit
fug und recht, oder mit unrecht (welche
Frage wir dießmahls zu entscheiden keines
weges fürgenommen:) derselben zu pa-
riren, umb des gemeinen besten willen
verpflichtet, und worumb auch die or-
dentliche Obrigkeit solche Unterthanen
hernach entschuldiget haben solle,
Und dieß seind die gedancken, so Uns
bey gegenwertigen casu beygewohnet
welche wir denselben Unseren vielgeehrten
Herren freundlich zu communiciren nicht
unterlassen wolten, Jeneben
den Allerhöchsten Gott demütig und instän-
dig anruffende, daß derselbe sich über
das ausgeblutete Teutschland erbarmen
heylsame weg und Mittel zum lang
gewünschten frieden und dessen befestigung
bescheren, und dieselben Ehrermelt
Unsere günstige Herren für dergleichen

fällen und pressuren künfftige [illegible]
lich bewahren wolle, Geben Stra-
burgk den 4. Maij 1644.

Decanus Senior, Doc-
res und Professores der
Theologischen Facultät
daselbsten,

An
H. M. Georg Ernst Schaden und
H. M. Samuel Lincken, Consistori-
aln und Superintendenten zu Mey-
nungen und Schleusingen.

IN NOMINE IESU
Quæritur.

An Minister Ecclesiæ inter alios Celsissimos Saxoniæ Duces, etiam Serenissimum Electorem Saxoniæ Supremum Magistratum agnoscens, salva conscientia possit, præter et post hunc suum Magistratum summum, Domum nempe Saxonicam etiam Reginam, Regnum, Exercitum, Duces et Arma Svecica, precibus publicis expressè et nominetenus simul includere, præsertim Svecis ditionem jure belli occupantibus et preces illas rigidè urgentibus?

Negativam.

Confirmant rationes.

1 Ab inhonesto. quia esset contra datam fidem, qua quilibet subditus, sive juratus sive injuratus, summo studio tenetur vitare et effugere omnia, quæ novit Magistratui suo esse adversa, Jam verò publicas illas preces pro Svecis serenissimo Electori forè adversissimas quivis videt vel ex literis illis severissimis ad Con-

Sistorium Lipsense, unde fluit ratio.

2. A periculoso. Metuenda enim hinc no
modo gravissima Electoris offensio e
inclementia, sed etiam alia plura m
moda, praesertim, si Caesareis in d
tione rerum iterum potiri (: uti e
est ἄλλο πρός ἄλλος) contingere

Affirmativam,
Suadent rationes.

1. Ab honesto. quia ipsa pietas requirit,
gratitudo debita erga gloriosissim
Regem Sueciae, qui à Celeberrimo T
go Electorali Dn. Höpffnero vocatur
li nostri Phoenix et Magnatum omn
Corona, pro meritis et benefactis a
ad mortem et Regis sanguinis pro
nem gregi Evangelico exhibitis et
hoc pacto declaretur, Nec vid
modo hoc Serenissimo Electori
niae ullam vel ignominiam vel noxa
rere possit, Cum ipse cum tota d
Saxonica in precibus istis, Reginae et

non postponendus, multò minus omittendus sed
præponendus sit, Et probè consideretur, quid
magnus ille Theologus et Concionator au-
licus Dresdæ, publicè tum dixerit, tum
Scripserit, in concione super obitum Regis
Sueciæ, Geschehen kann und soll, die
Ehrbezeigung gegen dem hochseeligsten
König posteritati Regiæ favendo et
benè precando, daß mann Ihrer Mayt.
Nachkommen von grund der innersten See-
len holt sey und bleibe, auch derselben
alles glückliches wohlergehen und
die reiche milde belohnung bis in das
tausende glied von Gott wündsche
und erbiethe. Der Herr thue hinwieder,
umb Treue und Barmherzigkeit an ihnen
sollen wir sprechen mit dem David aus
den 2. Buch Sam. am 1. Cap. Hactenus Dn.
Hoc. Quod, situm valuit, quid in jam
quoq? Inquis, iam alium esse statum;
Accidentia rem ipsam non mutare,
multò minus in toto orbe decantatis me-

ritis laudatissimi Regis qcqm dero
2. A mandato. Si n. regeratur Svec
jam Serenissimi Electoris ee infeng
mos hostes, tantum abest ut pro
re prohibitum sit, ut potius e
pressum extet mandatum, Ma
Luc. 6. 27. 28.
Huc pertinet etiam illud generale mand
Apostoli 1. Tim. 2. ψ 1. Qui jubet fier
secrationes, orationes ἐναρθεις, sive
terpellationes, gratiarum actiones pr
omnibus hominibus pro Regibus et o
bus qui in sublimitate constituti su
ut quietam et tranquillam vita
mus in omni pietate et honestate.
Hinc ita argumentari licet.
Sub quibus tranquillam et quietam vita
pietate et honestate agere possumus, q
illis omnino orandum. Sub Svec
rerum jam in hisce Regiminibus potin
ejusmodi quietam et tranquillam v
agere possumus, Salva enim adhu
Dei Gratiam religio, Salva Scho

Salvæ politiæ, Salva quoq aliquo modo commercia. E.

3. A pari sive Exemplo. Si Judæis vivente adhuc Hierosolymis residente ordinario Magistratu Rege Zedekia, nihilominus orandum fuit pro ejusdem hoste Rege Ethnico Nabuchodonasore et tota Babylone, Jam quoq ~~Chri~~ Christianis Evangelicis orare licebit pro Regina et Regiis proceribq orthodoxæ et Evangelicæ religioni addictis, licet alioquin Electoris hostibq. Atqui prius verum patet è Jer. 29. 7. ubi probe notanda ratio ab ipso Deo addita, Cur pro Babylone orandum, quia pro pace illiq erit pax vobis, quæ an non sic quoq rebq sic stantibq locum habeat, cuivis judicare licet.

vid et Barris. cap. 1. v. 11.

Hinc fluit ratio.

4. Ab utili seu commodo! Sic enim speranda jugi et exactionum mitiga-

tio, Scholarum et Ministerii Conser
melior ministrorum et Collegarum
tatio et quæ alia ex his emergere po
commoda.

5. A Contrario damno. quod si prece
fatigatæ Svecis denegarentur, me
foret extrema ipsorum hostilitas, o
militarium aggravatio, Ministro
et Collegarum alias penuria extrema
rantium fames et per famem cons
Scholarum, templorum et Municipi
totius ditionis omnimoda desol
Quæ si per gratificationem postu
averti posset, quæritur an non
tione, honor et salus ordinarii M
tus et patriæ Magis promoveatur
Sic Conscientiæ quoque Ministrorum
Subditorum magis consuleretur. q
Si per morosam recusationem et
gationem τῇ πανολετρία et ex
ruinæ ansa daretur.

1217

Mandat wegen Vorbitt umb Sieg, v. dz Volck zur Busse zu bemahnen.

An die Superint. — Elect. Jo. Frid. Sax. ap. Hertbd. L. W. et C. B. G. C. 50.

VGG. J. F. H. zu S. Churfl. p. V. B. zu M.

Würdiger lieber andächtiger, Wir zweifeln nicht, ihr werdet nunmehr aus gemeinem gerücht benommen haben, welchergestallt wir v. Unsere Mitverwanten von Unserm feind und wiedwertig H. Heinrich, d. sich dz J. von Br. nennen thut, v. seinem anhang, wied K. M. Unsers allergn: Herrn, jüngst zu Wormbs geschlossene segrestationshandlunge, J. Maj. mandat v. gebot, auch wied gemeinen ausgekündigten v. jüngst zu W. erneuerten friedl zu einem feldzug beursacht. Dieweil Wir dann durch berührte gewilligte segrest. handlung gegen K. Maj. als Unsere ordentl. Obrl. alles eingeraumt, so zu Christl. friedl. hat dienen sollen v. mög, aber genannter von braunschw. sich d. selben handlung, auch K. M. schaffung, als ein landfriedbrecher, wied. setzt, dz land zu Br. in neulichkeit mit gewalt angefallen, v. sich dz selbe einzunehmen untersteht, auch die Christl. Predicanten, so im lande bordnet worden, bejag, zum theil als gefangene beschwerlich mit

sich führen soll, dergleich muth
v. frevels er sich ohne Zweifel wei
wo ihm mit Göttl. Hülffe nicht sollte
standt werdt, seinem tyrannisch
nach, anmassen würde,
So begehren wir gnädiglich, ihr
sambt allen Priestern, Pfarrern
gern, euerer befohlenen Superi
Gott d. Allmäch: in allen Predi
dem Volcke, treulich v. fleissig
v. anruffen, sein Göttl. Gnad zu
damit gedachtem feind v. seine
hang wiedstandt, v. ihr landfri
v. unchristl. fürnehmen gebrochen
wehret werde, Auch d. Volck
buß v. besserung ihres lebens
v. vernehmen. daran thut ihr
zuverlässige v. gefellige Meynung
wir seind euch mit Gnad gen
Dat. Grimmenstein, dornstag
A. d. 45.

item
Vor den verlissenen Sieg
zu dancken.

WLA. Nachdem Wir euch hiebevor
erkennen geben, d. landfried brü
aufrührische Hertzog J. von Br. fürneh
in von rüstung d. Lgraff v. wir bei

selbst, v. von wegen Unser Christl. Einung
die Gegenwehr wird ihn zu brauch stünden,
mit gnädig begehr, d. Allmäch. Gott umb
Sieg v. Wolfarth wird gemeldten feind v.
seinen Anhang zu bitten, auch d. Volck auf
d. Cantzel zum Gebet derhalben zu bemahnen,
wie wir dann d. Superattendenten ge-
gemeinlich Unserer Lande in gleichnis
geschrieben, So wissen Wir
euch ō zu behalten, zu dem, daß ihr nunmehr
aus gemeiner rede davon werdet ge-
hört haben, daß am nechst vergangnen Mittw.
nach Luca, d. Allm: barmh. Gott Unsers
theils kriegs volcks gnad beliehen, daß sie
wird vorgenannten feind v. seinen An-
hang d. Sieg v. d. Feld behalten, v. d. selbig
sich sambt seinem Sohne Carl Victorn, in
Unser v. des Lgrafen Gnad v. Ungnad ergeben,
Und ist d. halben Unser gnädiges begehren,
Ihr wollet d. Priestern, Pfarrern v. Predi-
gern, euer anbefohlenen Superattendentz,
hievon auch anzeige, v. Gott dem Allmch. Lob,
v. Danksagung thun, auch in d. Kirchen
durch d. Volck zu thun, vordnen v. befehlen.
Davon geschicht unser gefellige Meynung,
v. wir habens euch, deme wir mit gnad
geneigt seyn, nicht wollen behalten. Dat. Wegner,
Montags nach Ursula ad p 45.

Allgemeines

Kirchen-Gebeth/

bey anhaltender Dürre/ und Trocknen Zeit/ zu gebrauchen.

Allmächtiger/ Gütiger GOtt und Vater/ Du Schöpffer und Erhalter Unser/ und aller deiner andern Creaturen: Wir sehen und erfahrens mit Schmertzen/ wie die liebe Sonne/ allen Safft und Feuchtigkeit der Erden/ und aller Früchte des Landes/ fast gantz und gar/ biß-

hero außgetrocknet und verzehret hat:
wie Du uns vorlängsten gedräuet
und vorgesaget hast: Ich will euren
Himmel/ wie Eisen/ und eure Er-
den/ wie Ertz machen. Und eure
Mühe und Arbeit soll verlohren seyn/
daß euer Land sein Gewächse nicht
Lev. 26, 19. 20. gebe/ und die Bäume im Lande/ ihre
Früchte nicht bringen. Und/ wie der
Joël. 1, 18. Prophet Joel klaget: O wie seufftzet
das Viehe! die Rinder sehen kläg-
lich/ denn Sie haben keine Weyde/
und die Schaaffe verschmachten. Und
Jer. 14, 6. wie Jeremias bezeuget: Das Wild
stehet auf den Hügeln/ und schnappet
nach der Lufft/ wie die Drachen
un

und verschmachtet / weil kein Kraut wächst.

Nun / Lieber Vater / Siehe nicht weiter an / unsere bißhero begangene Sünde: Sondern vergieb uns solche / umb deines lieben Sohnes bittern Leydens und Sterbens willen! Gieb uns aber hingegen / deinen Heiligen Geist / zu wahrer Buße und Besserung unsers Lebens / und daß wir uns von unsern Sünden loß reissen / und Dir von Hertzen dienen / in Heiligkeit und Gerechtigkeit / die Dir gefällig ist! Luc. 1, 75.

Ja / gieb uns itzt auch wiederum / einen gnädigen Regen / und fruchtba-

bares Wetter / zu den Früchten dei-
Ps. 85, 13. nes Landes / auf daß dasselbige sein
Gewächse geben möge!

Laß uns nicht / Gott unser Heyl /
Ps. 27, 9. und thue nicht von uns die Hand ab /
denn Du bist unsere Hülffe!

So wollen wir Dich auch / vor die-
se und alle andere deine Wolthaten
hier zeitlich / und dort ewiglich lobe
und preisen / durch Jesum Christum
unsern HErrn / Amen!

JENA
Gedruckt bey Johann David Werthern.
1684.

Allgemeines Kirchen-Gebeth/ bey neuer vorfallender Krieges-Unruhe/

à 29. Jan. ⊙. 1671. in Osterode,

Sontags und in der Wochen/ nach den gewöhnlichen Gebethen zu sprechen.

ALLmächtiger/gütiger GOtt und Vater/ Wir deine elenden Kinder/ sehen leyder! mit sichtlichen Augen/ wie dein blutiges und geschärfftes Rach-Schwerdt abermahls/ samt allerhand andern Straffen/ über unserem Häupte schwebet/ und wie Uns und dem gantzen Vaterlande/ sehr große Noth und Gefahr bevor stehet. Lev. 26, 25. Ez. 21, 9.

Darum so müssen wir gestehen/ und können nicht leugnen/ daß Wir miteinander/ mit unsern übermachten Sünden/ und mit unserer beharrlichen Unbußfertigkeit und Sicherheit/ solchen deinen gerechten Zorn und Grimm/ samt dem endlichen Untergange und Garaus/ sehr wol verdienet haben/ und daß Du uns billich allesamt/ mit einem Besem deß Verderbens kehren/ ja mit der Worffschauffel zum Lande hinaus worffeln möchtest. Jer. 45, 26. Sir. 10, 18. Esa. 14, 23. Jer. 15, 7.

Aber/ ümb aller deiner Güte und großen Barmhertzigkeit willen/ ümb deß blutigen Verdiensts/ und ümb der theuren Vorbitte willen/ deines Eingebohrnen Sohnes Jesu Christi/ sey doch deinen Knechten gnädig! Ex. 15, 19. Num. 14, 19. Heb. 7, 25. Ps. 90, 13.

Ach

Dan. 9, 5. Ach ja/ lieber Vater/ Wir haben ja gesündiget/ und unser Gottloses Wesen gantz unaufhörlich uns gefallen laßen. Wir haben deiner Knechte/ unserer Prediger/ wolgemeyntes Straffen und hertzliches Vermahnen/ vielfältig verachtet/ ja gantz und gar in den Wind geschlagen.

2. Chron. 36, 16.

Dan. 9, 9. Dein aber/ HErr/ unser GOtt/ ist doch ja die Barmhertzigkeit und Vergebung.

Ach! wir bekennen unsere Boßheit: wir erkennen

Jer. 14, 20. unser Gottloses Wesen: wir verfluchen unsere begangene Sünden und Missethaten. Und also fliehen wir nun wieder/ zu deiner Väterlichen Güte/ mit bußfertigem Hertzen. Wir ruffen und schreyen in dem Namen deines

Ps. 25, 2, 20. Sohnes: Laß uns nicht zu Schanden werden!

Ps. 119, 5. Halte deine Gnaden-Hand/ und deine Flügel/ über

Ps. 17, 8. unser gantzes Land/ und über das gesammte Fürstliche Haus Braunschweig und Lüneburg/ in welchem Du

Ps. 46, 5. Ps. 76, 3. mit deinem Worte deine Wohnung hast! Sey Du desselbigen starcker Beystand/ Schützer/ Helffer/ und Erretter!

Wende gnädiglich ab/ alles Unheyl/ alle Gefahr und Unglück! Behüte und beschirme uns ingesammt/ vor Feindlichem Einfall/ vor Rauben und Plündern/ vor kläglichem Blutvergiessen/ vor Sengen und Brennen/ vor Verwüstung und Verheerung Land und Leute!

Verleyhe hingegen/ Friede/ Ruhe/ und Einigkeit

im gantzen Römischen Reiche: und zerstreue die Völcker/ die da gerne kriegen! Ps. 68, 31.

Und ob ja aus wolverdienter Straffe/ unsere Lande in den verderblichen Krieg wiederum gerathen möchten/ So wolltestu/ o starcker HErr und GOtt der Heerschaaren/ unserer lieben hohen Fürstlichen Obrigkeit/ zu ihrer armen Unterthanen gewaltsamen Vertheidigung recht abgenöthigte Waffen/ vom hohen Himmel herab/ dermaßen segenen und benedeyen/ damit auch durch dieselbigen/ nach deinem Göttlichen Willen/ gegen die Blut- und Kriegs-begierigen Feinde/ ein rühmlicher und gewünschter Friede/ in kurtzer Zeit erhalten werden möge! Rom. 13, 4.

Ach GOtt/ regire doch aller Könige/ Fürsten und Herren/ Hertzen und Gemüther/ daß Sie das Blut deiner armen Christen/ und das dein Eingebohrner Sohn/ mit seinem Blute ja so theuer erkauffet hat/ nicht so gering achten/ und gleich wie Wasser vergiessen! Ps. 79, 1.

Gedencke an deine Gemeine/ die Du vor Alters erworben/ und Dir zum Erbtheil erlöset hast: an den Berg Zion/ da Du auff wohnest! Laß uns leben/ so wollen wir deinen Namen anruffen: Ja/ so wollen wir Dich hier zeitlich/ und dort ewiglich loben/ o du getreuer Gott und Vater/ der du lebest und regirest/ mit deinem geliebten Einigen Sohne Jesu Christo/ und mit dem Heiligen Geiste/ hoch gelobet in Ewigkeit! Amen! Amen! Ps. 74, 2. Ps. 80, 19.

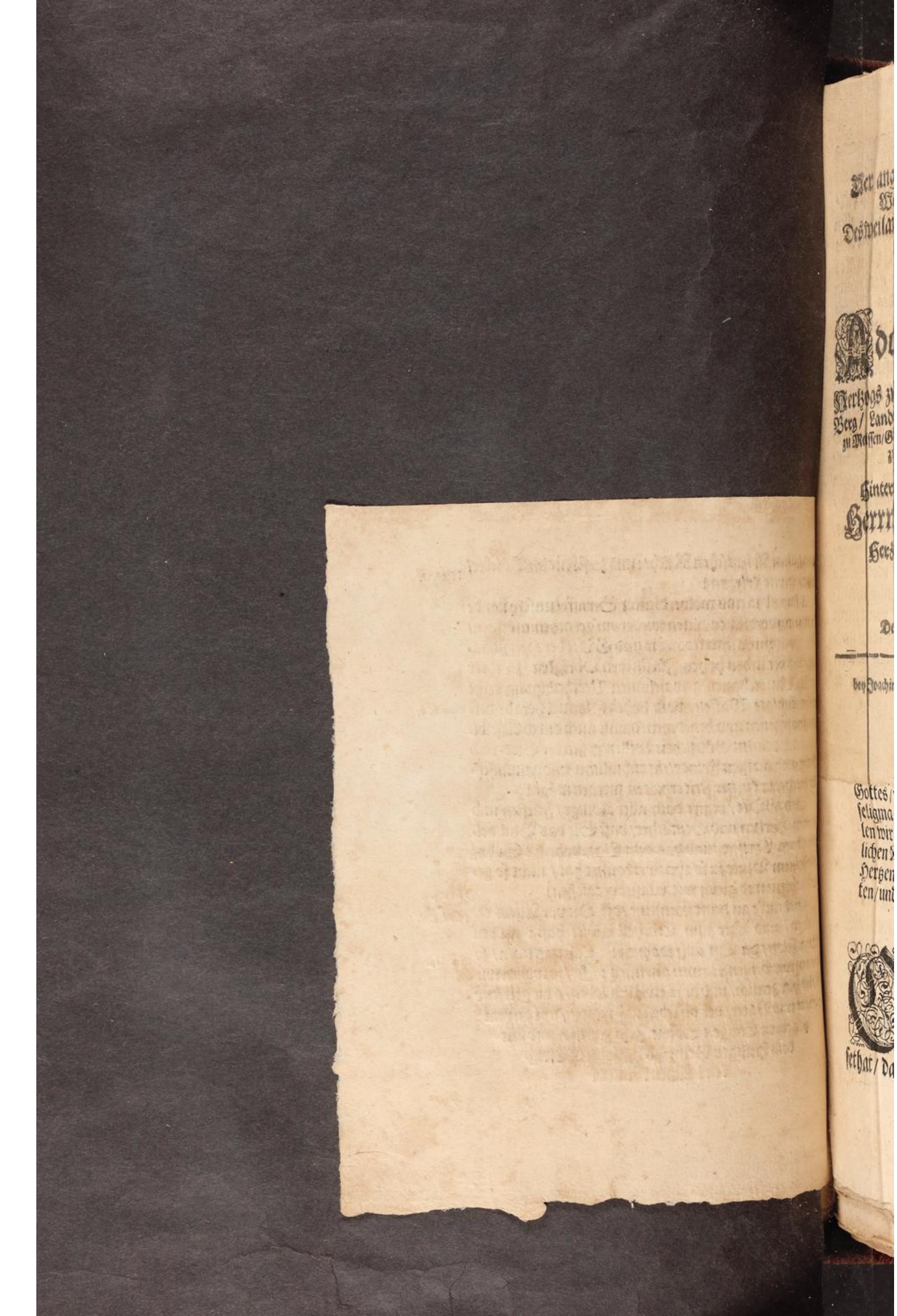

Formul

Der angekündigten Land-Trauer /
Wegen tödtlichen Abgangs
Des weiland Durchlauchtigsten Fürsten
und Herrn /

Herrn

Adolph-Wilhelms/

Hertzogs zu Sachsen / Jülich / Cleve und Berg / Landgrafens in Thüringen / Margrafens zu Meissen/ Gefürsteten Grafens zu Henneberg/ Grafens zu der Mark und Ravensberg/
Herrns zu Ravenstein/
Hinterlassenes Fürstlichen Printzens

Herrn Wilhelm Augusts/

Hertzogs zu Sachsen Jülich/ Cleve und Bergen / ꝛc.
abgelesen

zu Weinmar/

Den 2. Martij. und folgends in den Kirchen auf dem Lande.

Gedruckt zu Weinmar/
bey Joachim Heinrich Schmieden/ F. S. Hof-Buchdrukker.
Anno 1671.

EUer Christlichen Liebe ist hiermit anzumelden/ welcher massen unser lieber Gott/ der Gott alles Fleisches/ in dessen Händen Tod und Leben stehet/ nach seinem gnädigen Rath und Willen/ des Weiland Durchlauchtigsten Fürsten und Herrn/ Herrn Adolph Wilhelms/ Hertzoges zu Sachsen/ Jülich/ Cleve und Bergen/ Landgrafen in Thüringen/ Marckgrafen zu Meissen/ gefürsteten Grafen zu Henneberg/ Grafen zu der Marck und Ravensberg/ Herrn zu Ravenstein/ unsers gnädigsten Landesfürsten und Herrn/ Christ-mildester Gedächtniß/ hinterlassenen eintzigen Fürstl. Printzen/ Herrn Wilhelm Augusten/ nach bißhero ihm zugestossener und ausgestandener Leibes-Schwachheit/ am vergangenen Donnerstage/ war der 23. verwichnes Monats Februarii, zwischē 11. und 12. uhren/ Mittags/ durch ein seeliges Stündlein/ von diesem Jammerthal abgefordert/ und der Seelen nach zweiffels frey/ allbereit in das Reich der ewigen Freud und Seeligkeit versetzet hat/ deme die

Gött-

Göttliche Majestät/dem Leibe nach/eine sanffte Ruhe/und am jüngsten Tage/dem Tage der Erquickung/eine fröliche Auferstehung/ zum ewigen Leben gnädig verleihen wolle. Wann dann nicht allein zuförderst die Durchlauchtigste Fürstin und Frau/Frau Maria-Elisabeth/ Hertzogin zu Sachsen / Jülich / Cleve und Berg ꝛc gebohrne Hertzogin zu Braunschweig und Lüneburg Wittbe ꝛc. Als hochbetrübte Fürstl. Frau Mutter/unsere gnädigste Fürstin und Frau / sondern auch die gleichfals Durchlauchtigste Fürsten und Herren/Herr Johann Ernst / Herr Johann-Georg und Herr Bernhard/allerseits Hertzoge zu Sachsen / Jülich/ Cleve und Bergen ꝛc. unsere gnädigste Fürsten und Herren über diesem Todesfall hertzlich betrübet worden/ Als sol eure Christliche Liebe/ und alle Unterthanen/in diesem gesamten Fürstenthumen und Landen/ zu unterthänigstem Mitleiden vermahnet seyn/auch zu Bezeugung solcher allgemeinen Land-Trauer/ alle Freuden- und Saiten-Spiele auf den Hochzeiten/ und sonst in den Häusern und auf den Gassen/ die gantze Trauer-Zeit über einstellen/wie auch mit dem Orgelschlagen/biß uf fernere Verordnung

nung innen gehalten werden sol / in massen dann männiglich mit inbrünstigen hertzlichen Seufftzen/in rechtschaffner wahrer Busse Gott unsern himmlischen Vater zu bitten und anzuruffen / daß seine grundlose Gnade / Ihro Fürstl. Durchlauchtigkeiten allerseits mit kräftigem Trost beystehen/ihnen Christliche Gedult verleihen/und über dieselbe / so wohl dem gantzen hochlöblichen Chur-und Fürstlichen Hause Sachsen/väterlich halten : Sie für dergleichen Trauer-und andern Unfällen in Gnaden behüten/ bey beständiger Gesundheit und langem Leben/ samt allem Fürstlichen Wohlergehen und gedeylichem Aufnehmen fristen / wie auch allen frommen Unterthanen/ und dem gantzen Lande zu stetem Wohlstande und allem Guten/ reichlich segnen und beseeligen wolle/ um seines lieben Sohnes JEsu Christi willen/ Amen.

E N D E.

I.

Offene Beicht und Absolution / samt dem Kirchen-Gebet / des Sontags von den Cantzeln des Fürstenthums Weimar Jehnischen portion.

Geliebte in Christo / dieweil wir allhier versamlet sind im Namen des Allmächtigen Gottes / und haben sein heiliges und allein seligmachendes Wort angehöret / so wollen wir uns auch gegen seiner hohen Göttlichen Majestät demütigen / und ihme von Hertzen alle unsere Sünde bekennen / beichten / und mit einander also sprechen:

Beichte.

O Allmächtiger Gott / barmhertziger Vater / ich armer elender Sünder bekenne dir alle meine Sünde und Missethat / damit ich dich iemahls erzürnet /

und deine Straffe zeitlich und ewiglich verdienet habe. Sie sind mir alle hertzlich leid/und reuen mich sehr: Und bitte dich durch deine grundlose Barmhertzigkeit/und durch das heilige/unschuldige/bittere Leiden und Sterben deines lieben Sohns JEsu Christi / du wollest mir armen Sünder gnädig und barmhertzig seyn/Amen.

Absolution.

Auf solch euer Bekäntnüs verkündige ich euch allen/die ihr eure Sünde hertzlich bereuet/an Christum gläubet / und einen ernsten Vorsatz habet/euer Leben zu bessern/Krafft meines Amts/als ein beruffener und verordneter Diener des Worts/die Gnade Gottes/und vergebe euch an statt und auf Befehlich meines HErrn JEsu Christi / alle eure Sünde/im Namen Gottes des Vaters/

und

und des Sohns / und des heiligen Geistes / Amen.

Dargegen aber sage ich allen Unbußfertigen / Ungläubigen / Sichern / Gottes / seines Worts / und der Hochheiligen Sacramenten Verächtern / aus Gottes Wort / und im Namen JEsu Christi / daß ihnen GOtt ihre Sünde vorbehalten hat / und gewißlich zeitlich und auch ewig straffen wird / woferne sie nicht in der Gnadenzeit ablassen und Busse thun / welche Busse wir ihnen von Hertzen wünschen.

Beschluß.

WEil uns der gnädige barmhertzige Gott unsere Sünde und Missethat hat vergeben / so wollen wir ihm auch nun ferner die Noht der gantzen Christenheit fürtragen / und mit einander also beten:

Ge-

Gemein Sontags-Gebet.

ALLmächtiger / Ewiger / barmhertziger GOtt und Vater unsers HErrn JEsu Christi / ein HErr Himmels und der Erden / wir bitten dich hertzlich / du wollest deine heilige Kirche / mit ihren Dienern / Wächtern und Hirten / durch deinen heiligen Geist regieren / auf daß Sie bey der rechtschaffenen Weide deines allmächtigen und ewigen Worts erhalten werden / und dargegen alle Irrthum der Papisten / Sacramentirer / und anderer / fliehen und meyden mögen / damit also der wahre Glaube gegen dir gestärcket / und die Liebe gegen alle Menschen in uns erwachse und zunehme. Du wollest auch der weltlichẽ Obrigkeit / dem Römischen Keyser / allen Christl. Königen / Chur-Fürsten und Herrẽ / insonderheit aber unserm gnädigsten Landes-Fürsten und Herrn / Herrn Bernhardten / Hertzogen zu Sachsen / und seiner Fürstl. Durchlauchtigkeit hertzliebsten Gemahlin / unserer gnädigsten Fürstin und Frauen / samt Dero Fürstl jungen Herrschaft uñ Fräulein / imgleichen Ihrer Fürstl.

Durchl.

Durchl. vielgeliebten Herrn Brüdern Herrn Johann-Ernsten und Herrn Johann Georgen/ Hertzogen zu Sachsen ꝛc. samt Dero Fürstl. Gemahlinnen/ auch Fürstl. Herren und Fräulein / beneben der jüngern Fürstl. Eisenachischen Frauen Wittiben/ so wol Ihrer Fürstl. Durchlauchtigkeit vielgeliebten Herrn Vetter zu Gotha/ und der ältern Fürstl. Eysenachischen Frauen Wittiben zu Altenburgk/ auch dem gantzen Chur- und Fürstlichen Hause zu Sachsen ꝛc mit allen Ihren hohen Anverwandten/ langes Leben/ beständige Gesundheit/ samt aller zeitlichen und ewigen Wohlfahrt: Inmassen deren allerseits Rähten/ Amtsleuten/ Gerichtsherren/ Bürgermeistern und Rahte dieser Stadt / auch gantzer Gemeine/ gutes Gedeyen / Gnade und Einigkeit verleihen / die Unterthanen nach deinem Göttlichen Willen und Wohlgefallen zu regieren/ auf daß die Gerechtigkeit befördert/ die Boßheit gehindert und gestrafft werde/ damit wir in stiller Ruhe und gutem Friede/ als Christen gebühret/ unser Leben

vollstrekken mögen. Steure und wehre auch / starcker Allmächtiger GOtt / allen Feinden und Verfolgern deines heiligen Namens und Worts / insonderheit dem Babst / und Ertzfeinde der gantzen Christenheit dem Türcken und Mahomet mit ihrem Anhange / ihre bluttrieffende Anschläge HERR zu nichte mach / laß sie treffen die böse Sach / und stürtze sie in die Grube hinein / die sie machen den Christen dein. Alle / so in Trübsal / Armuth / Kranckheit / Kindesbanden / und andern Anfechtungen sind / auch die / so üm deines heiligen Namens und der Warheit willē angefochten und gefangen seynd / oder sonst Verfolgung leiden / tröste sie / O Gott / mit deinem H. Geiste / daß sie solches alles für deinen väterlichen Willen aufnehmen / und nach demselbigen endlich gnädiglich errettet werden. Du wollest uns auch alle Früchte der Erden / zur leiblichen Nohtdurft gehörig / mit fruchtbarer Erwachsung gerahten und gedeyen laßen. Auch bitten wir dich üm alles / darüm du ewiger GOTT gebetē seyn wilst / daß du uns solches gnädiglich

1228

lich verleihest / durch das bittere Leiden und Sterben Christi Jesu unsers Herrn / welcher mit dir und dem heiligen Geiste lebet und regieret / gleicher GOtt / hochgelobet in Ewigkeit / Amen.

Des Durchlauchtigsten Fürsten
und Herrn/

Hn. Bernhards/

Herzogen zu Sachsen/ Jülich/
Cleve und Bergen/ Land-Grafen
in Thüringen/ Marck-Grafen zu Meissen/ Be-
fürsteten Grafen zu Henneberg/ Grafen zu
der Marck und Ravensberg/ Herrn
zum Ravenstein

Edict und Ausschreiben/

Wie es
bey ie mehr und mehr gefährlich sich erzeigen-
den Läufften in- und ausser dem Römischen
Reich/ mit Anstellung gewisser Fast-Buß-
und Bettage in Dero Fürstlichen Lan-
des portion zu halten.

Gedruckt zu JENA bey Johann Werthern/
F. S. Hoff-Buchdruckern/ 1672.

Von Gottes Gnaden

Wir

Bernhard/

Herzog zu Sachsen/ Gülich/ Cleve und Berg/ Landgraff in Thüringen / Marggraff zu Meissen/ Befürsteter Graff zu Hennеberg/ Graff zu der Marck und Ravensberg/ Herr zum Ravenstein

ENtbieten allen und iedem unsers Fürstenthums Prælaten/ Grafen/ Herren / denen von der Ritterschafft/ Amptleuten/ Räthen in Städten und ins gemein unsern Unterthanen sampt und sonders/ wes Standes und Würden sie seyn/ unsern Gruß und geneigten Willen / und fügen Männiglich zu wis-

wissen / als nach wieder erlangten und mit Darstreckung so vieler Millionen Seelen erworbenen edlen Frieden gleichwohl durch Undanck und andere überhäuffte Sünden des gerechten GOTTES feuriger Eyfer dergestalt wiederumb entbrant / daß es das Ansehen / leider / gewinnet / gleich ob der erzürnete GOTT unserm geliebten Vaterlande Teutscher Nation von neuen mit allerley Straffen und Plagen entgegen wandeln / und dasselbe sieben mahl mehr / als vorhin / mit dem Rachschwerdt verfolgen lassen wolle / massen nicht allein von unterschiedenen Christlichen Potentaten die Waffen wider einander ergriffen worden / sondern auch über benachbartes Königreich der Erbfeind Christlichen Nahmens seinen Fuß zu strecken Vorhabens ist / daß wir dahero nach dem Exempel unserer in GOTT ruhenden Hochlöblichsten Vorfahren / wie auch anderer Gottseeliger Regenten und Christlicher Potentaten / in dergleichen Gefährligkeiten gebrauchter Landes-Väterlichen Anordnungen / Uns entschlossen / dem Allerhöchsten in das allbereit zur Schlacht geschärffte zweyfache Schwerdt bußfertig zu greiffen / und desselben Blitz und Würgen von Uns und unserm lieben Vaterlande durch hertzliche Reu demüthigst abzuwenden.

Demnach befehlen allen uns nachgesetzten Obrigkeiten und Beampten hiemit ernstlich / die zu Erhaltung Zucht / Erbarkeit und guter Policey verfaste Gesetze / Ordnung und Rechte mit rechtem Christlichen Eyfer zu gebührender Obachtung zu bringen / wider die Verbrechere / so durch Sicherheit / Verachtung GOttes / Fluchen / Entheiligung des

Sabbaths / Völlerey / Hoffart / Unzucht / Hurerey und dergleichen grobe Sünden und Laster in Tag hinein leben / mit denen darauff in Rechten gesetzten Straffen ohn Nachsehen zu verfahren / und ihres Ampts so wohl verantwortlich gegen GOTT und Uns / als Gewissenmäßig sich zu gebrauchen.

So viel aber die innerliche Erweckung wahrer Busse und Bekehrung zu GOTT betrifft / wollen Wir nicht allein die allbereit eingeführten Monatlichen Buß-Predigten allerdings continuiret wissen / und fortsetzen lassen: Sondern auch über und neben denselben / umb die in tiefer Schlaffsucht der Sünden unempfindlich liegende Gewissen zu erwecken / vier Fast-Buß- und Bet-Tage / und zwar allewege den nechsten Freytag nach denen vier Zeiten / oder Quatembern hiemit angeordnet haben / und damit auff annahenden 20. Tag Decembris den Anfang machen lassen / dergestalt / daß den Sontag vorhero derselbe Fast- und Bußtag von der Cantzel öffentlich abgekündiget / und das Volck zu fleißiger Einfindung und Abwartung des Gottesdienstes und Christlicher Erbarkeit angemahnet werde: Zu dem Ende den darauff folgenden Donnerstag zu gewöhnlicher Vesper-Zeit / solch Buß-Fest / wie sonst gegen hohe Feste üblich / eingeläutet / der Gottesdienst mit folgenden Psalmen / Gesängen und Gebeten verrichtet: Als zu Anfang: **Komm heiliger Geist / erfülle** &c. und darauff: **Ach GOtt und HErr** &c. gesungen. Nach diesen das Bußgebet Danielis Cap. IX. v. 4. **Ach lieber HErr** &c. biß an den 19. vers. inclusivè ab- darauff die Litaney gelesen / das Buß-lied: **Erbarm dich mein O HErre GOtt** &c. ge-

gesungen/und mit dem Versicul: Das Verlangen ꝛc. der Collectâ: Allmächtiger HErr Gott Vater/ wir bitten dich/ du wollest unser Sünden ꝛc. Dem Segen/ und dem Gesätzlein: O Vater aller Frommen ꝛc. geschlossen werde.

Folgenden Freytag frühe soll es mit dem Glockengeläute/ eben wie sonsten des Sontags gehalten/ der Gottesdienst nach 7. Uhren angehen / und Anfangs der Gesang: Nimm von uns HErr du getreuer GOTT ꝛc. gesungen/ und darauff verlesen werden das dritte Capitel des Propheten Jonæ durchaus. Darnach wird gesungen: Wenn wir in höchsten Nöthen seyn ꝛc. und wieder verlesen das XXXIII. Capitel Ezechiels à vers. 1. usque ad vers. 16. inclusivè. Darauff ferner gesungen: Ach HERR mich armen Sünder ꝛc. und denn kurtz vor der Predigt: HErr Jesu Christ dich zu uns wend ꝛc. Hierauff folgt die Predigt/ dazu der Buß-Text/ und zwar am 1. Buß-Tage/ aus dem Propheten Jeremia am 3. Cap. von 20. vers. Das Hauß Israel achtet mein nichts ꝛc. biß auff den 23. vers. inclusivè denn am HErrn unsern GOtt. Am 2. Buß-Tage aus dem Proph. Jeremia am 4. Cap. von 19. vers. Wie ist mir so hertzlich wehe ꝛc. biß an den 22. vers. incluſ. Aber wolthun wollen Sie nicht lernen. Am 3. Buß-Tage aus dem Propheten Ezechiel am 21. Cap. von 9. vers. Du Menschenkind / weissage / und sprich: So spricht der HErr: Sprich/ das Schwerdt ꝛc. biß auff den 13. vers. incluſ. Es wil der bösen Kinder Ruthe nicht helffen / spricht der HErr HErr. Am 4. Buß-Tage aus dem Propheten

Hosea am 4. Cap. von 1. vers. Höret ihr Kinder Israel des HErrn Wort/ biß auff den 6. vers. inclus. deiner Kinder vergessen. Nach der Predigt wird erstlich die Beichte/ wie sonst gebräuchlich/ verlesen/ hernach aber das eine von beygefügten Buß-Gebeten nebenst dem Vater Unser kniend gebetet/ und auff sonst gewöhnliche Weise geschlossen. Darauff wird die Litaney fein langsam und deutlich gesungen/ hernach der versicul: HERR/ handle nicht mit uns ꝛc. und die ordentliche darauff folgende Collecte: HErr Gott himlischer Vater/ und dann der Segen. Zum Ausgang kan des Helmboldi Amen gesungen werden.

Nachmittag soll gleichfals um die Zeit/ und auf die Weise/ wie an hohen Festen/ geläutet werden/ so daß umb 1. Uhr der Gottesdienst seinen Anfang gewinne: Da denn bald Anfangs soll gesungen: Erhalt uns HErr bey deinem Wort ꝛc. hernach verlesen der gantze 121. Psalm: Ich hebe meine Augen auff zu den Bergen ꝛc. dann wieder gesungen: Wo Gott der HErr nicht bey uns hält ꝛc. und wieder gelesen der 125. Ps. Die auff den HErrn hoffen ꝛc. hierauff gesungen werden: Aus tiesser Noth schrey ich zu dir ꝛc. und dann kurtz vor der Predigt: HErr Jesu Christ dich zu uns wend ꝛc. Denn folget die Nachmittags-Predigt / dazu der Buß-Text könte genommen werden/ Am 1. Buß-Tage aus dem Propheten Joel am 2. Cap. von 12. vers. So spricht der HErr/ bekehret euch zu mir ꝛc. biß auff den 13. vers. incluſ. gereuet ihn bald der Straffe. Am 2. Buß-Tage aus dem Propheten Amos am 5. Cap. von 14. vers. Suchet das gute/

und

und nicht das böse ꝛc. biß auf den 15. vers. inclusivè gnädig seyn. Am 3. Buß-Tage aus dem Propheten Micha am 6. Cap. von 6. vers. Womit soll ich den HErrn versöhnen? biß auff den 8. vers. inclus. demütig seyn ꝛc. Am 4. Buß-Tage aus dem Propheten Nahum am 1. v. 2. Der HErr ist ein eiferiger Gott ꝛc. usque nicht vergessen wird. Nach der Predigt wird das andere Bußgebet nebenst dem Vater unser kniend gesprochen/ und darauff die Leute von der Cantzel vermahnet bey einander zu bleiben/ und der Schluß-Betstunde/so alsofort nach geendigter Nachmittags-Predigt zugleich gehalten werden soll/ beständig beyzuwohnen/und wird so bald ohne Inhaltung: O grosser Gott von Macht ꝛc. Oder an Orten/ da dasselbe unbekant/an dessen statt: Wär Gott nicht mit uns diese Zeit ꝛc. gesungen/ darauff gelesen der 85. Psalm: HErr der du bist vormals ꝛc. Ferner wieder gesungen: Du Friedefürst/ HErr Jesu Christ ꝛc. Oder: Eine feste Burg ꝛc. folgends der Versicul: Ruffe mich an ꝛc. Collecte: Allmächtiger HErr GOtt Vater/ wir bitten dich/ und denn der Segen. Zu Ausgang aber soll gesungen werden: Von allen Ubel uns erlöß.

So viel denn letzlich die eusserliche disciplin und zwar in der Kirchen und bey währendem Gottesdienst betrifft/ soll nach zeitiger Einfindung/ und so bald das letzte mahl verläutet/ ein ieder in der Still an seinen Ort und Stand sich verfügen/ der allgemeinen Kirchen-Andacht mit beten und singen/ auch bey Ablesung des gemeinen Buß-Gebetes und Vater Unsers auff den Knien abwarten und biß zu gäntzlich-

licher Schliessung des Gottesdiensts sich der Kirchen-Versamlung keines weges entziehen:

Ausserhalb der Kirchen aber sollen diesen gantzen Buß-Tag über alle Handlungen/ Hantierung/ Gewerbe / Wochen-Arbeit / wie nicht weniger alles Spielen / und üppige Lust/ gäntzlichen eingestellet/ dabey/ vors andere/ sich auch ein ieder/ dessen Gesundheits Zustand kein anders nicht erheischet/ des Essens und Trinckens biß nach Endigung des Mittags Gottesdienstes zu enthalten beflissen seyn: Zu dem Ende/ vors dritte/ alle Werckstätte/ Krahm-Becker-Fleischer-Laden und Bäncke / ingleichen die öffentlichen Bier-Brante- und Wein-Keller/ Schenck-Häuser und Jahrküchen biß nach Mittages zu 4. Uhren geschlossen bleiben / auch die Thore / ausser denen durchreisenden fremden Leuten / niemanden eröffnet werden.

Wie nun Unsere Intention keine andere / als des Allerhöchsten Ehre/ Unserer anvertrauten Land und Leuten Wohlfahrt / und von GOTT zu erbittende Erhaltung des einmahl gegönneten Friedens im Heiligen Römischen Reich / eusserstem Vermögens zu befördern : Also versehen Wir Uns/ es werden alle und iede unsere Unterthanen / auch die sich Studirens und anderer ihrer Gelegenheit halber bey Uns enthalten / solchen von Uns angezielten Zweck schuldigster massen erkennen/ und unserer Verordnung gehorsamst nachleben.

An dem geschicht Unser ernster Will und Meinung. Datum den 1. Decembr. Anno 1672.

Buß-Gebet.

ACh/ HErr/ unsere Sünde und Missethaten habens ja verdienet/ daß du mit der Ruthen deiner Plagen/ zu straffen/ noch täglich droheſt/ ja wider uns/ dein Volck/ plötzlich redeſt/ daß du es/ wegen seiner Boßheit/ ausrotten/ zerbrechen und verderben wolleſt. Aber/ O HErr/ HErr/ wir erkennen unser gottloß Wesen/ und unser Väter Missethat/ denn wir haben wider dich gesündiget. Hilff doch umb deines Nahmens willen/ laß sich deine Barmhertzigkeit rühmen wider das Gerichte. Denn unser Ungehorsam ist groß/ damit wir

Jer. 14. v. 7. Pſ. 7. v. 12.

Jer. 18. v. 3. Jer. 14. v. 20.

Jac. 2. v. 13.

wider dich gesündiget haben / und so
Jer. 14. v. 7. du wilst / HErr / Sünde zurechnen /
Psal. 130. v. 3. 4. HErr / wer wird bestehen? Bey dir
aber ist die Vergebung daß man dich
fürchte / Du bist der Trost Israel / und
Jer. 14. v. 8. ihr Nothhelffer / du bist ja noch unter
uns / HErr / und wir heissen nach dei-
nem Nahmen / verlaß uns nicht. Er-
barme dich unser / gnädiger barmher-
tziger Vater / umb deines eingebornen
Sohns Jesu Christi / unsers Mitt-
lers und Vorbitters willen / Hilff / O
treuer GOtt / durch deinen Heiligen
Jer. 18. v. 9. Geist / daß / wie offt wir sündigen / wir
hertzliche wahre Busse thun / uns von
der Boßheit / darwider du redest / bekeh-
Rom. 6. v. 4. ren / und in einem Christ-seligen / neuen
Leben wandeln.
Jer. 18. v. 8. Laß dich auch reuen das Unglück /
v. 10. das du uns gedacht zu thun / wende in
Gna-

Gnaden ab die wohlverdiente Straffe / rede plötzlich zu uns / daß du uns bauen und pflantzen wollest / sage Friede zu deinem Volcke und deinen Heiligen / daß sie nicht auff eine Thorheit gerathen. Ps. 85. v. 9. Jer. 15. v. 16.

Ach enthalte uns / HErr / dein Wort und Sacrament / welches dein Wort / unsers Hertzen Freude und Trost ist / verleihe / daß wir dasselbe nicht verachten / sondern hehr und heilig halten / breite deine Güte aus / über die / die dich kennen / und deine Gerechtigkeit über die Frommen / strecke aus deine Rechte über uns / deine kleine Herde / daß Kirchen und Schulen bey reiner gesunder Lehre und Gottseligem Leben; Das Weltliche Regiment / unsere Landes-Fürstliche / liebe Obrigkeit samt Dero hohen Ange- Ps. 36. v. 11. Luc. 12. v. 32.

hörigen und Verwanten/ ja Land und Leute in geruhigem Wohlstande: Das Hauß-wesen in aller Zucht und Erbarkeit erhalten werden mögen.

Psal. 145. v. 18. seqq. Wolan/ der HErr ist nahe/ allen/ die ihn anruffen / allen die ihn mit Ernst anruffen / Er thut was die Gottfürchtigen begehren / und höret ihr Schreyen und hilfft ihnen. Der HErr behütet alle / die ihn lieben/ und wird vertilgen alle Gottlosen/ unser Mund soll des HErrn Lob sagen/ und alles Fleisch lobe seinen heiligen Namen/ immer und ewiglich/ Amen.

Ein

Ein anders.

EWiger Gott / gnädiger lieber Vater / wir leben nunmehr in den letzten Zeiten der Welt / von welchen dein lieber Sohn längst zuvor verkündiget / daß denen / die auff Erden wohnen / Wehe geschehen soll / weil der Satan mit grossen Zorn zu ihnen kommen / allerley Sünd und Schande / und dadurch allerley Rach und Straffen erwecken werde. Das haben wir leider! O höchster GOTT! nun viel Jahr her allzuwohl erfahren / und erfahren noch täglich in allen Ständen / wie durch Antrieb des leidigen Satans in den Hertzen der Menschen überhand nehme die Sicherheit und Ruchlosigkeit / die Verachtung deines Worts und heiligen Sacramenten / die Ungerechtigkeit / Falschheit und Untreu gegen den Nechsten / die übermachte Begierde des Zeitlichen / so wir den geistlichen und ewigen allzuweit vorziehen / und dadurch bey uns hegen Uebermuth / Hoffart / Füllerey / Unzucht / Hader / Neid / Mißgunst / Ungehorsam / Unbendigkeit / Frevel und Boßheit. Dahero denn deine gerechte Straffen je mehr und mehr folgen / daß wir fast

nichts Guts mehr sehen / hören / noch hoffen können / sondern unsern Hertzen allbereits ahnet von einem neuen fernern Unheil / Plagen und Straffen. Denn ob du wohl / O höchst-gütiger GOTT! aus grosser Langmuth und unverdienter Barmhertzigkeit zu unterschiedenen mahlen / auff unser flehen und bitten / den Kriegen gesteuret / unser Leben vom Verderben errettet / und ehe wirs gemeinet / den Frieden wieder bescheret. So hast du aber in solchem Frieden dir bedinget und vorbehalten / unsere Buß und Besserung des Lebens / und daß wir des lieben Friedens nicht mehr mißbrauchen zur Sünd und Sicherheit / sondern die Laster / dadurch dein Zorn erwecket wird / ernstlich fliehen und meiden sollen. Weil aber solches nicht geschehen / biß du des Erbarmens müde worden / und scheinet / daß du die Verächter deiner Güte / Gedult und Langmuth mit allerhand Straffen und Plagen vertilgen wollest. Denn da sehen wir ja leider bereit für Augen / was der Satan im Sinne habe / und was er durch dein Verhängnis / umb unserer beharrlichen Sünden willen angestiftet und von neuen erreget habe. Ach darumb kommen wir itzo für dein heilig Angesicht / und bitten / O hertzallerliebster Vater / erhalte uns bey dem ver-

verliehenen Friede / und laß uns desselben nicht wieder beraubet werden / steure und wehre durch deinen starcken Arm des Satans Macht und List / und allen unruhigen friedhässigen Leuten. Sihe doch an die Ehre deines Nahmens / so durch Krieg und Unfriede geschändet: und das Reich deines Gesalbten in Kirchen / Schulen / Policey und Haußwesen / so dadurch verheeret und zerstöret wird. Laß für dir gelten die Vorbitte deines lieben Sohns unsers Himmlischen Friedens-Fürsten Jesu Christi / umb deß willen sey uns gnädig / und laß uns für dir im Friede leben. Gib uns aber auch Hertzen und Sinne / die Sünden und alles gottlose Wesen ernstlich zu meiden / den alten Menschen mit seinen bösen Lüsten in uns zu dämpffen und zu tödten / dargegen den neuen anzuziehen in Heiligkeit und Gerechtigkeit / Glauben / Liebe / Hoffnung / Gedult / Sanfftmuth / Demuth / Keuschheit / Mäßigkeit / Gnügsamkeit zu leben / und dieselbe in unsere Hertzen zu pflantzen. Dein liebes Wort laß in uns kräfftig seyn / unsere Hertzen zu lencken zu deinem Gehorsam / und zu thun was dir wohlgefällig und uns nützlich ist / damit wir deinen Zorn nicht ferner reitzen. Segne und behüte auch / HERR / deinen Gesalbten / unsere

Lan-

Landes-Fürstl. liebe Obrigkeit / samt allen Dero hohen Angehörigen und Verwandten: Rüste sie aus mit Weisheit und Verstand / auch einem Christlichen Muth und Eyver / allen gottlosen und ärgerlichen Wesen / durch heilsame gute Ordnung / zu steuren und wehren / Gericht und Gerechtigkeit zu hegen / auch Zucht und Erbarkeit zu erhalten / damit wir ferner unter Dero Schutz und Schirm ein stilles und geruhiges Leben führen mögen / in aller Gottseligkeit.

HErr Gott Vater im Himmel erbarm dich über uns.
HErr Gott Sohn / der Welt Heyland / erbarm dich über uns.
HErr Gott Heiliger Geist / erbarm dich über uns /
Und sey uns gnädig / Amen / Amen.

I.

Offene Beicht und Absolution / samt dem Kirchen-Gebet / des Sontags von den Cantzeln des Fürstenthums Weinmar Jehnischen portion.

Geliebte in Christo / dieweil wir allhier versamlet sind im Namen des Allmächtigen Gottes / und haben sein heiliges und allein seligmachendes Wort angehöret / so wollen wir uns auch gegen seiner hohen Göttlichen Majestät demütigen / und ihme von Hertzen alle unsere Sünde bekennen / beichten / und mit einander also sprechen:

Beichte.

O Allmächtiger Gott / barmhertziger Vater / ich armer elender Sünder bekenne dir alle meine Sünde und Missethat / damit ich dich iemahls erzürnet /

und deine Straffe zeitlich und ewiglich verdienet habe. Sie sind mir alle hertzlich leid/und reuen mich sehr: Und bitte dich durch deine grundlose Barmhertzigkeit/und durch das heilige/unschuldige/bittere Leiden und Sterben deines lieben Sohns JEsu Christi/du wollest mir armen Sünder gnädig und barmhertzig seyn/Amen.

Absolution.

Auf solch euer Bekäntnüs verkündige ich euch allen/die ihr eure Sünde hertzlich bereuet/an Christum gläubet/und einen ernsten Vorsatz habet/euer Leben zu bessern/Krafft meines Amts/als ein beruffener und verordneter Diener des Worts/die Gnade Gottes/und vergebe euch an statt und auf Befehlich meines HErrn JEsu Christi/alle eure Sünde/im Namen Gottes des Vaters/

und

und des Sohns / und des heiligen Geistes / Amen.

Dargegen aber sage ich allen Unbußfertigen / Ungläubigen / Sichern / Gottes / seines Worts / und der Hochheiligen Sacramenten Verächtern / aus Gottes Wort / und im Namen JEsu Christi / daß ihnen GOtt ihre Sünde vorbehalten hat / und gewißlich zeitlich und auch ewig straffen wird / woferne sie nicht in der Gnadenzeit ablassen und Busse thun / welche Busse wir ihnen von Hertzen wünschen.

Beschluß.

WEil uns der gnädige barmhertzige Gott unsere Sünde und Missethat hat vergeben / so wollen wir ihm auch nun ferner die Noht der gantzen Christenheit fürtragen / und mit einander also beten:

Ge-

Gemein Sontags-Gebet.

Allmächtiger / Ewiger / barmhertziger GOtt und Vater unsers HErrn JEsu Christi / ein HErr Himmels und der Erden / wir bitten dich hertzlich / du wollest deine heilige Kirche / mit ihren Dienern / Wächtern und Hirten / durch deinen heiligen Geist regieren / auf daß Sie bey der rechtschaffenen Weide deines allmächtigen und ewigen Worts erhalten werden / und dargegen alle Jrrthum der Papisten / Sacramentirer / und anderer / fliehen und meyden mögen / damit also der wahre Glaube gegen dir gestärcket / und die Liebe gegen alle Menschen in uns erwachse und zunehme. Du wollest auch der weltlichẽ Obrigkeit / dem Römischen Keyser / allen Christl. Königen / Chur-Fürsten und Herrẽ / insonderheit aber unserm gnädigsten Landes-Fürsten und Herrn / Herrn Bernhardten / Hertzogen zu Sachsen / und seiner Fürstl. Durchlauchtigkeit hertzliebsten Gemahlin / unserer gnädigsten Fürstin und Frauen / samt Dero Fürstl jungen Herrschaft uñ Fräulein / imgleichen Jhrer Fürstl.

Durchl.

Durchl. vielgeliebten Herrn Brüdern Herrn Johann-Ernsten und Herrn Johann Georgen/ Hertzogen zu Sachsen ꝛc. samt Dero Fürstl. Gemahlinnen/ auch Fürstl. Herren und Fräulein / beneben der jüngern Fürstl. Eisenachischen Frauen Wittiben so wol Ihrer Fürstl. Durchlauchtigkeit vielgeliebten Herrn Vetter zu Gotha/ und der ältern Fürstl. Eysenachischen Frauen Wittiben zu Altenburgk/ auch dem gantzen Chur- und Fürstlichen Hause zu Sachsen ꝛc mit allen Ihren hohen Anverwandten/ langes Leben / beständige Gesundheit/ samt aller zeitlichen und ewigen Wohlfahrt: Inmassen deren allerseits Rähten/ Amtsleuten / Gerichtsherren / Bürgermeistern und Raht dieser Stadt / auch gantzer Gemeine/ gutes Gedeyen / Gnade und Einigkeit verleihen / die Unterthanen nach deinem Göttlichen Willen und Wohlgefallen zu regieren/ auf daß die Gerechtigkeit befördert/ die Boßheit gehindert und gestrafft werde / damit wir in stiller Ruhe und gutem Friede/ als Christen gebühret/ unser Leben

vollstreckken mögen. Steure und wehre auch / strecker Allmächtiger GOtt / allen Feinden und Verfolgern deines heiligen Namens und Worts / insonderheit dem Babst / und Ertzfeinde der gantzen Christenheit dem Türcken und Mahomet mit ihrem Anhange / ihre bluttrieffende Anschläge HERR zu nichte mach / laß sie treffen die böse Sach / und stürtze sie in die Grube hinein / die sie machen den Christen dein. Alle / so in Trübsal / Armuth / Kranckheit / Kindesbanden / und andern Anfechtungen sind / auch die / so üm deines heiligen Namens und der Warheit willē angefochten und gefangen seynd / oder sonst Verfolgung leiden / tröste sie / O Gott / mit deinem H. Geiste / daß sie solches alles für deinen väterlichen Willen aufnehmen / und nach demselbigen endlich gnädiglich errettet werden. Du wollest uns auch alle Früchte der Erden / zur leiblichen Nohtdurft gehörig / mit fruchtbarer Erwachsung gerahten und gedeyen laßen. Auch bitten wir dich üm alles / darüm du ewiger GOTT gebetē seyn wilst / daß du uns solches gnädiglich

lich verleihest / durch das bittere Leiden und Sterben Christi Jesu unsers Herrn / welcher mit dir und dem heiligen Geiste lebet und regieret / gleicher GOtt / hochgelobet in Ewigkeit / Amen.

II.

Kirchen-Gebet.

In den Wochenpredigten und Betstunden des Fürstenthums Weinmar Jehnischen portion zu gebrauchen verordnet.

HErr GOtt Zebaoth/ gnädiger und barmhertziger Vater/ wir preisen deinen Namen/ und dancken dir von Grunde unsrer Hertzen/ daß du die Missethat deinem Volcke vergeben/ alle ihre Sünde bedecket/ dich von dem Grim deines Zorns gewendet/ den Kriegen gesteuret / und unsern Gräntzen Friede geschaffet hast. Damit wir nun als Kinder des Friedes/ dir ohne Furcht in Heiligkeit und Gerechtigkeit unser Lebenlang dienen mögē/ so komen wir auf deinen Göttlichen Befehl/ Zusage und Verheissung/ ruffen dich an / und bitten / du wollest uns für allen Dingen dein heiliges Wort und Sacramenta rein und unverfälschet erhalten / tüchtige treue Lehrer und Prediger senden/ die uns dasselbe zu dei-

Ps. 85. v. 34
Ps. 46. v. 20
Ps. 147. v. 14
Luc. 10. v. 6.
Luc. 11. v. 75.

)(nes

nes heiligen Namens Lob und Ehren / zur Besserung unsers sündlichen Lebens / und unserer aller Seelen Heil und Seeligkeit nützlich verkündigen und fürtragen / unsere Hertzen / damit wir Hörer und Thäter des Worts seyn / durch deinen heiligen Geist regieren / wie auch alle die jenigen / so die seelige Erkänntnüß deines Göttlichen Worts und Willens nicht haben / gnädiglich darzu bringen / auf daß sie ihren Jrrthum erkennen und samt uns ewig seelig werdē. Dargegen allen Rotten uñ Secten / Lästerungen uñ Ergernüssen der Welt kräftiglich steurē und wehren. Du wollest auch lieber Vater der weltlichen Obrigkeit / dem Römischen Käiser / allen Christlichen Königen / Chur = Fürsten und Herren / insonderheit unserm Gnädigsten Landes = Fürsten und Herrn / Herrn **Bernhardten** / Hertzogen zu Sachsen / und seiner Fürstl. Durchl. hertzliebsten Gemahlin / unserer gnädigsten Fürstin und Frauen / samt dero Fürstl. jungen Herrschaft und Fräulein / imgleichen Ihrer Fürstl. Durchl. vielgeliebten Herren Brüdern / Herrn **Johann-Ernsten** / und Herrn **Johann-Georgen** / Hertzogen zu Sachsen ꝛc. samt Dero Fürstl. Gemahlinnen / auch Fürstl.

Jacob. 1. v. 22.

Herrn

Herrn und Fräulein / beneben der jüngern Fürstlichen Eisenachischen Frauen Wittiben / so wohl Ihrer Fürstl. Durchlauchtigkeit vielgeliebten Herrn Vettern zu Gotha / und der ältern Eisenachischen Frauen Wittiben zu Altenburgk / auch dem gantzen Chur- und Fürstl. Hause zu Sachsen ꝛc. mit allen ihren hohen Anverwandten / langes Leben / steten Friede und beständige Gesundheit verleihen / die Unterthanen nach deinem Göttlichen Willen und Wolgefallen zu regieren / auf daß die Gerechtigkeit befördert / die Boßheit gehindert und gestrafft werde. Wir bitten dich auch / O treuer GOtt und HErr / um den lieben Hausfeegen und das tägliche Brot / du wollest die Früchte des Feldes für Ungewitter / Schaden und Gefahr / und uns für Krieg und Blutvergiessung / für Aufruhr und Zwietracht / für Pestilentz und theurer Zeit / für Feuer- und Wassersnoht gnädiglich behüten und bewahren / und Gnade geben / daß wir / samt unseren Nachkomen / des bescheerten ädlen Friedens biß an unser Ende seelig brauchen und geniessen mögen. Mache fest die Riegel unserer Thore / und segne deine Kinder darinnen / hilff Ps. 147. v. 13

und

und verleihe / daß alle unsere Feinde und Widersacher ablassen / und sich mit uns friedlich und sanfftmühtig zu leben begeben mögen. Laß dir auch in deinen Trost und Schutz befohlen seyn alle / so in Trübsal / Armuth / Kranckheit / Kindesbanden / Hungersnoht / und andern Anfechtungen sind / auch die / so üm deines heiligen Namens und der Warheit willen angefochten werden / oder sonst Verfolgung leiden / derer aller wollestu / O barmhertziger Vater / dich in Gnaden annehmen / Sie nach deinem väterlichen Willen davon erledigen / oder ihnen in wahrem Glauben Christliche Gedult / biß an ihr Ende gnädiglich verleihen. Auch bitten wir dich üm alles / darüm du / ewiger GOtt / gebeten seyn wilst / und uns an Seel und Leib nützlich ist / daß du uns solches verleihest / üm deines lieben Sohns / unsers HErrn und Heilandes / JEsu Christi willen /
Amen.

ENDE.

Geliebte und Andächtige in dem HERRN.

DJeweil dem allein weisen GOtt nach seinem unerforschlichen Rath gefallen / den weiland Hochwürdigst-Durchlauchtigsten Fürsten und Herrn / Herrn AUGUSTUM, postulirten Administratoren des Primats und Ertz-Stiffts Magdeburg / Hertzogen zu Sachsen / Jülich / Cleve und Berg / Landgrafen in Thüringen / Marggrafen zu Meissen / auch Ober- und Nieder-Lausitz / Grafen zu der Marck / Ravensberg und Barby / Herrn zu Ravenstein / ꝛc. Christmildesten Andenckens / jüngsthin am Vierten dieses Monats Junii, durch einen seeligen Abschied aus dieser Sterbligkeit abzufor-

fordern / hierdurch aber Unser gnädigster Churfürst und Herr / als Leiblicher Aeltester Herr Bruder / zusambt Sr. Churfürstl. Durchl. höchstansehnlicher Verwandten in empfindliche Betrübnüs gesetzet worden;

Alß wird Eure Christliche Liebe hierbey treulich erinnert / nicht nur mit Ihrer Churfürstl. Durchl. über diesen schmertzlichen Verlust eines so theuren Herrn Bruders / Christlich unterthänigst mitleiden zutragen / sondern auch ein iedweder seines Orts wird hierbey Anlaß nehmen / bey denen ietzo ohn das höchstbesorglichen Zeiten in sich selbst zugehen / seinen sündlichen Wandel mit Ernst zu untersuchen / verdiente und schon hin und her einbrechende Plagen wehemüthig zuerkennen / und umb Abwendung derselben busfertiglich im Nahmen JESU GOTT anruffen / auch das Heil Unserer gnädigsten Herrschafft denen gütigen

gütigen Vater-Händen des Allerhöchsten flehentlich zubefehlen. Der GOTT alles Trostes wolle Ihre Churfürstl. Durchl. bey zugestandenen Unfall kräfftiglich trösten und stärcken/ dergleichen Trauerfälle in diesen Landen lange Zeit abwenden/ hingegen aber mildiglich verleihen/ daß seine Ehre bey Uns gefördert/ die heilsame Evangelische Lutherische Lehre geschützet und fortgepflantzet/ der hohen Herrschafft und Obrigkeit Wohlstand/ wie auch dieser gesambten Lande Nutz/ Friede und Wohlfarth aufs beste gehandhabet/ auch allen besorglichen Plagen kräfftiglich gesteuret werden möge. Und das alles wolle der Liebhaber des Lebens und GOTT alles Fleisches in Gnaden Uns gewehren umb Christi JESU/ Unsers eintzigen Mitlers und Fürsprechers willen/

Amen.

Abkündigung
Der Fürstl. Landes-Traure.

Am 28. Julii 1672.

AUf Fürstliche gnädigste Verordnung / wird Euer Christlichen Liebe auch hiermit angedeutet / daß die bißherige Fürstliche Landes-Träuer nunmehr gäntzlich aufgehoben seyn soll / also / daß die Instrumental-Music auch bey Hochzeiten und andern Christl. Zusammenkunften / iedoch ohne alles Aer-

Aergernis und Uppigkeit wiederum gebrauchet werden mögen / wornach sie sich zu achten.

Der getreue GOtt wolle uns für weitern Trauer- und andern Unfällen in Gnaden behüten / durch Jesum Christum Amen.

1246

Von Gottes gnaden Wir Moritz / Hertzog zu Sachsen / Jülich / Cleve und Bergk / Postulirter Administrator des Stiffts Naumburgk / Landgraf in Thüringen / Marggraf zu Meissen / auch Ober- und Nieder-Lausitz / gefürsteter Graff zu Hennebergk / Graff zu der Marck und Ravensbergk / Herr zum Ravenstein / und der Balley Thüringen Stadthalter ꝛc.

Entbieten allen und ieden Unsern Hauptleuten / denen von der Ritterschafft / Beambten / Räthen in Städten / und insgemein allen und ieden Unterthanen Unsers Fürstenthums / Stiffts und Landen / Unsere Fürstliche Gnade / und alles gutes / Fügen ihnen demnach gnädigst zu wissen / dz Wir wegen deß von dem Erb- und Ertzfeinde der Christenheit / dem Türcken / in das heilige Römische Reich / Teutscher Nation / bereits fürgenommenen Einbruchs und Uberfalls / eine hohe Noth zu seyn erachtet / über das allbereit eingeführte Kirchen Gebeth / den Gottesdienst hinfüro dermassen anstellen zu laßen / daß in denen Städten und Flecken alle Freytage / auff denen Dörffern aber alle 14. Tage eine besondere Bußpredigt / wie auch in denen Städten und Dörffern / Freytags nach Mittage zwischen 1. und 2. Uhr / eine Betstunde gehalten / darinnen die Litaney und Türcken-Gebet öffentlich verlesen / vor und nach solcher Verlesung Christliche Bußlieder gesungen / und solcher Bußtage der gantze Vormittag gefeyert / alle Feld- und andere Handarbeit unterlaßen / auch in den Städten die Krahmläden verschlossen gehalten / den Nachmittag aber / wenn die Betstunde verrichtet / hinwiederum geöffnet / und die sonst gewöhnliche Arbeit / auch respectivè Handlung / nach eines ieglichen Beruff und Stande angetretten / getrieben und vollnbracht werden sollen / Dieweil Wir auch zu desto mehrer und öffentlicher Bezeigung wahrer Christlichen Buße alle Seitenspiele und Täntze / außer dem Gottesdienste und Braut und Bräutigam zu Ehren / die Hochzeit über / beedes in öffentlichen- und privat-Häusern / inngleichen uff den Angern und Dorff Plätzen gäntzlich eingestellet wissen wollen / bey Straff eines halben Güldens von ieglicher Person / so darwider handelt / oder im Fall der Verbrecher nichts im Vermögen / bey Thurmsstraffe / uff Tag und Nacht zum ersten / zum andern und mehrmahln aber / nach des Verbrechers Condition und Zustande / solche so wohl an Gelde / als Thurmstraffe zuerhöhen / Als gebieten Wir demnach allen und ieden obberührten Unsern Unterthanen / sie wollen sich also hiernach achten / angeregte Buß- und Bet-Tage fleißig abwarten / auch sonsten und außer denenselben dem Gottesdienste beywohnen / Gott dem allerhöchsten mit ernstlichem Gebete / rechtschaffener Buße und heiligem Wandel in die angedrohete Zorn Ruthe fallen / damit die bevorstehende Straffe und Verderben von Uns abgewendet / und Fried und Ruhe erhalten werden möge. An deme geschiehet Unser Wille und Meinung / uhrkundlich mit Unserm Cantzley-Secret bedrucket / Datum Zeitz den 21. Septembris / Anno 1663.

DEmnach der barmhertzige grundgütige GOTT unser aller bißheriges demüthiges Gebet/ umb abwendung des Türcken-Krieges / gnädiglich erhöret / und es zwischen Röm: Keyserl: Majest: und der Ottomanischen Pforten zum höchstgewünschten Friede gelangen lassen; So haben Herrn Hertzog Moritzens zu Sachsen/ und des Stiffts Naumburg *postulirten Administratoris*, Fürstl: Durchl: unser gnädigster Herr / alß ein Christlicher Fürst für billich befunden / dem HErrn der Herrscharen und allmächtigen Friedenfürsten ein öffentlich danck- und Lob-Opffer darzubringen. Werden derowegen Ew: Christl: Liebe treuhertzig ermahnet/ mit höchstgedachten unserm gnädigsten Herrn/ andächtig einzustimmen/ und dem allerhöchsten GOTT im Himmel vor die Hinlegung des blutigen Kriegs / hertzinniglich danck zu sagen/ und die Güthe Seiner Majest. zu preisen.

SO gehet nun Christliebende Hertzen mit Danck und Jauchtzen ein zu GOttes Thron / und zu seinen Vorhöffen mit loben/ dancket Ihm und lobet Seinen Nahmen / dienet dem HErrn mit Freuden/ kombt für sein Angesicht mit frolocken / erkennet / daß der Herr GOtt ist. Er hat uns Friede gemacht/ und nicht wir selbst. Er hat dem Krieg gesteuert/ und uns Ruhe beschehret / für seinen und unseren Feinden. O du Liebhaber des Lebens / wie können wir diese grosse Wolthaten gnugsam preisen / daß du unß so gnädig ange-

angesehen / unser Gebeth erhöret / und gethan hast / w
wir von dir begehret haben. O HErr / du hast ja fr
lich nicht nach unsern Sünden / sondern / nach aller d
ner Barmhertzigkeit mit uns gehandelt / und lässest u
hören / daß du wieder Friede zusagest deinem Volck u
deinen Heiligen / deinem Nahmen sey ewiglich Ehr u
Preiß / du GOTT Israel.

Verleyhe aber o höchster Vater / daß wir in
stendiger Bußfertigkeit / in deinem Dienst treu ver
ren / und mit besserung unsers sündlichen Lebens / d
Güthe ferner für uns und unsere Nachkommen st
und die schädlichen Schwerdter in Sicheln / und
Kriegs-Spiese zu Pflugschaaren machen / und d
Friedens ewiglich geniesen mögen. Wende und le
den Feind deiner Christenheit und deines allerheiligs
Nahmens / die Hertzen gewaltiglich / daß sie uns b
ruhigem und stillem Leben ungestöret lassen / damit
dir in Heiligkeit und Gerechtigkeit / die dir gefällig ist
ne Furcht dienen unser lebelang / Insonderheit las
unsern gnädigsten Fürsten und lieben Landes-Vat
sambt seiner Fürstl. Durchl. hertzvielgeliebteste Gem
lin / unsere gnädigste Frau und Landes-Mutter /
auch Fürstl. Junges Herrlein und Fräulein / und
gantze Hochlöbl. Chur- und Fürstliche Hauß Sach
zu immerwehrender Gnade befohlen bleiben. Lege
re und Schmuck auff deinen Gesalbten / und laß ih
dir grünen und bliehen ewiglich. Segne alle Chri
che und Friedfertige Rathschläge / treibe zu rück von
Fürstl. Durchl. Landen und Leuthen alle Empör
Zerrüttungen. Beschirme O treuer GOTT und
ker das heilige Röm. Reich / und deine werthe Chri
heit / für aller neuer Gefahr / auch Unruhe / Verfol

und Bedrängnüß / und gib Fried in deinem Lande / Glück und Heil zu allem Stande / so wollen wir deine Güthe und Väterliche Gnade unter dem Schatten deiner Flügel rühmen und preisen / und immerdar sagen: Gelobet sey der HErr täglich / GOtt leget unß eine Last auff / aber erhilfft unß auch / Sela: Wir haben einen GOTT der da hilfft / und den HErrn HErrn / der vom Krieg und Todt errettet. Darum dancken wir dir mit Psalter-Spiel / für deine treue / O unser Hort und GOTT / wir Lobsingen dir du heiliger in Israel / unsere Lippen und unsere Seelen / die du erlöset hast / sind frölich und lobsingen dir. Dancket dem Herrn / denn Er ist freundlich / denn seine Güthe weret ewiglich. Dancket dem GOTT vom Himmel / denn seine Treu und Warheit weret für und für! Lobet GOtt den Vater / denn Er hat unß erhalten und wohlversorget! Lobet GOtt dem Sohn / unserm Heyland JEsum Christum / denn Er hat unß mit seinem heiligen Blut theuer erlöset / und Fried erworben bey seinem Vater! Lobet GOtt den heiligen Geist / denn Er hat unß getröstet in unseren Nöthen / in unseren grossen Aengsten und Anfechtungen / lobet die heilige hochgebenedeyte Dreyfaltigkeit / denn sie ist der Ruhm unser Stärcke / und durch ihre Gnade wird sie unser Horn erhöhen / Amen. HErr JEsu / das geschehe in deinem heiligen Nahmen / Amen!

Anhang.

EVer Liebe bleibe in stiller Andacht beysammen / singe GOtt zu Ehren: HErr GOtt dich loben wir ꝛc. Und mercke / das hinführo

führo der große Fast- Beth- und Bußtag zwar eingestellet/ aber mit denen Wöchentlichen Bußtägen und Bethstunden/ auch denen drey Pulsen oder Schlägen an die Glocke/ biß zu fernerer Anordnung/ noch zur Zeit angehalten und continuirt werden soll.

7250

Allgemeines Gebet/
So
Auff Gnädigste Anordnung
Des
Hochwürdigsten und Durchlauchtigsten Fürsten
und Herrns/

Herrn Moritzens/

Hertzogens zu Sachsen/ Jülich/ Cleve und Berg/ des Stiffts Naumburg/ Postulirten Administratoris, &c.

Nach fürhergegangener
Des Durchlauchtigsten Chur Fürstens zu
Sachsen und Burggraffens zu Magdeburg/ rc.
Freund Brüderlicher Communication

In Sr. Fürstl. Durchl.
Fürstenthumb/ Stifft und Landen/ In allen Betstunden und Predigten mit Andacht wider die große Gefahr des Feindes der Christenheit des Türckens
abzulesen/
Zeitz den 22. Junij/ Anno 1663.

Gedruckt bey Christoph. Cellarii Wittbe daselbst.

Allmächtiger / ewiger GOtt / gnädiger / barmhertziger Vater / Du hast in deinem heiligen Wort mit grossem Ernst dich hören lassen / da dein Volck dir nicht gehorchen werde / wolleſt du ſie für ihren Feinden ſchlagen / das Rach-Schwerdt über ſie bringen / daß deinen Bund an ihnen rächen ſolte. Wir elenden Sünder klagen dir mit betrübten Hertzen / daß heut zu Tage ſolche Plage deine liebe Chriſtenheit / auch ſchwerlich betroffen hat. Denn ſihe / der grauſame Erb- und Ertz-Feind deines allerheiligſten Nahmens / der Türcke / trotzet / und iſt bereit in den benachbarten Gräntzen einen ſchrecklichen Einbruch zu thun / deiner Chriſten Blut wie Waſſer zu vergieſſen / mit Sebeln / Raub / Brand und Mord zu wüten / und wie er / leider ! gewohnet und bereits gethan / viel armer Chriſten / ſonderlich kleine Kin-

Kinder mit sich gefangen unter das grausam
Joch seiner Mahometischen Dienstbarkeit / hi
weg zuführen / in Willens / ihme durch solch
Einfall / einen Paß in unser liebes Vaterlan
Teutzscher Nation zu machen / und dein Erbth
gäntzlich zu verschlingen. Solche Straffe hab
zwar wir / und die Christenheit umb dich wohl ve
dienet. Denn wir haben wider dich gesündiget
und dich schwerlich erzürnet / wir sind gottloß g
wesen / mit unsern Vätern / von deinen Gebot
gewichen / abtrünnig worden / und haben dein
Stimme / die uns deine Knechte / in deinem Na
men geprediget / nicht gehorchet. Ja Vater / w
haben gesündiget / im Himmel und für Dir / un
hätten längst verschuld / daß solcher grimmig
Tyrann / die Leichnam deines Volcks / den Vo
geln unter dem Himmel zu fressen gegeben / un
unser Land zu Steinhauffen gemacht hätte. Uns
reuet aber / O barmhertziger Vater / solche unser
Sünde und Missethat / die dich HErr erzürnet
hat / Heiliger HErre GOTT / Heiliger starcker
GOtt

GOtt/Heiliger barmhertziger Heyland/ du ewiger GOtt/laß uns nicht versincken/ in der grossen Krieges- und anderer Noth/sondern weil du uns durch deinen Propheten mit einem Eyde versprochen und zugesagt hast: So wahr als ich lebe/ich habe keinen Gefallen am Tode des Gottlosen/sondern will/daß sich der Gottlose bekehre von seinem bösen Wesen und lebe: So kommen wir für dich mit demüthigen und bußfertigen Hertzen/und bitten dich/ du wollest umb des theuren Blutes/ Verdienstes und Vorbitte willen deines allerliebsten Sohnes/ unsers Erlösers CHristi JEsu/ uns gnädig und barmhertzig seyn/ und nicht mit uns handeln nach unsern Sünden/ noch uns vergelten nach unser Missethat/sondern in deinem gerechten Zorn eingedenck seyn/ deiner grossen Barmhertzigkeit; Ach HErr/dein ist die Barmhertzigkeit und Vergebung/ du bist barmhertzig und gnädig/und gedultig/ und von grosser Güte und Treu/ du beweisest Gnade in tausend Glied/ und vergiebest Missethat/ Vbertretung

tūng und Sünde: So sey nun umb aller dein
Gütewillen/ uns in unsern Nöthen gnädig/ u
vergib uns unsere Sünde. Du bist unser GO
wir sind nur Erd und Staub/ Du bist unser V
ter/ wir sind das Werck deiner Hände/ und d
Volck deines Eigenthumbs/ welches Du dur
das Blut deines geliebten Sohnes theuer erlö
hast. Darumb wende ab deinen Zorn und V
gnade/ und gestatte ja nicht/ O treuer Vater/ d
dein Weinberg/ den Du unter uns gepflanz
verwüstet werde/ laß nicht zu/ daß das Gedäc
nis deines Nahmens unter uns vertilget werd
und daß die Vngläubigen dir zu Vnehren/ u
deinem Nahmen zu Schmach und Läster
sich rühmen. Denn dieser greulicher Tyrañ/ h
set und bekrieget uns nicht umb unser Sünde wi
len/ sondern darumb/ daß wir deinen Sohn J
sum Christum/ als unsern Heyland bekennen un
ehren/ und uns nach seinem Nahmen/ den e
lästert/ und an stat dessen den Nahmen seines ver
fluchten Mahomets begehret auffzurichten/ nen-
nen.

nen / und daß er seinen unersätlichen Durst nach weltlicher Ehre und nach deiner Kirchen Verderb/ vollbringen möge. Darumb/O frommer GOtt/ lege ihm einen Ring an die Nasen/ und ein Gebiß in sein Maul / schild ihn und alle Feinde deines heiligen Nahmens/ daß des Brennens / Raubens und Mordens ein Ende werde: Stehe du auff HErr / und hilff uns mit deiner starcken Hand und allmächtigen Arm. HERR GOtt/ des die Rache ist / GOtt / des die Rache ist / erscheine/erhebe dich du Richter aller Welt / laß für dich kommen das Seufftzen der Bedrengten und Gefangenen Christen/und lege Ehre ein auff Erden / sey mit uns HErr Zebaoth / daß die gantze Welt erkenne/daß du unser GOTT bist. Thue wohl deinem Lande / in welchem du mit deinem Worte deine Wohnung hast / und schütze uns wider die Feinde deines Nahmens: Verleihe auch unserer Hohen Obrigkeit / der Römischen Käyserl. Majestät / und ihrem Kriegs-Volck/ so wider diesen greulichen Wüterich zu Felde

gehet/

gehet/und allen die noch ferner ausziehen sollen
dein Volck zu beschützen / Sieg und Ubern
dung. Denn der Sieg kömmet von oben her
und wird nicht erlanget durch grosse Menge / D
kanst so wohl helffen durch wenige / als durch vie
HERR / die Wasserströme erheben ihr Brausen
die Wasserströme heben empor ihre Wellen / d
Wasserwogen im Meer sind groß / und brau
greulich / Du aber / HErr / bist noch gröſſer in d
Höhe. Stille das Brausen des Meers / d
Brausen seiner Wellen / und das Toben der V
cker / so wollen wir errettet von unsern Feinde
und von der Hand derer / die uns hassen / dir da
cken / und dienen ohne Furcht unser Lebelang / i
Heiligkeit und Gerechtigkeit / die Dir gefällig ist
Auch deinen Nahmen hie zeitlich / und nach dies
Leben in Ewigkeit loben / rühmen und preisen
durch JESUM CHRISTUM deinen lie
ben Sohn / unsern HERRN / einigen
Mittler und Heyland /
AMEN.

Allgemeines Gebeth/

So

Auff gnädigste Anordnung

Des Durchlauchtigsten

Churfürsten zu Sachsen/

und Burggraffen zu Magdeburg/ ꝛc.

In Dero/

Wie auch Deroselben vielgeliebten Herren Brüdern respectivè Chur-Fürstenthümern und Landen/

In allen Betstunden/ und Predigten mit Andacht/ wieder die grosse Gefahr des Feindes der Christenheit/ des Türckens/ abzulesen.

Dreßden/ den 12. Junii, Anno 1663.

Gedruckt durch Melchior Bergen/ Churfürstl. Sächs. Hoff-Buchdrucker.



ALmächtiger / ewiger GOtt / gnädiger / barmhertziger Vater / Du hast in deinem heiligen Wort mit grossem Ernst dich hören lassen / da dein Volck dir nicht gehorchen werde / wolleſt du ſie für ihren Feinden ſchlagen / das Rach-Schwerdt über ſie bringen / daß deinen Bund an ihnen rächen ſolte. Wir elenden Sünder klagen dir mit betrübten Hertzen / daß heut zu Tage ſolche Plage deine liebe Chriſtenheit auch ſchwerlich betroffen hat. Denn ſihe / der grauſame Erb- und Ertz-Feind deines allerheiligſten Nahmens / der Türcke / trotzet / und iſt bereit in den benachbarten Gräntzen einen ſchrecklichen Einbruch zu thun / deiner Chriſten Blut wie Waſſer zu vergieſſen / mit Sebeln / Raub / Brand und Mord zu wüten / und wie er / leider! gewohnet und bereits gethan / viel armer Chriſten / ſonderlich kleine Kin-

Kinder mit sich gefangen unter das grausa
Joch seiner Mahometischen Dienstbarkeit/ h
weg zuführen/ in Willens/ ihme durch solch
Einfall/ einen Paß in unser liebes Vatel
Teutscher Nation zu machen/ und dein Erb
gäntzlich zu verschlingen. Solche Straffe h
zwar wir/ und die Christenheit umb dich wohl
dienet. Denn wir haben wieder dich gesündi
und dich schwerlich erzürnet/ wir sind gottlo
wesen/ mit unsern Vätern/ von deinen Geb
gewichen/ abtrünnig worden/ und haben d
Stimme/ die uns deine Knechte/ in deinem N
men geprediget/ nicht gehorchet. Ja Vater
haben gesündiget/ im Himmel und für Dir
hätten längst verschuld/ daß solcher grimm
Tyrann/ die Leichnam deines Volcks/ den
geln unter dem Himmel zu fressen gegeben
unser Land zu Steinhauffen gemacht hette
reuet aber/ O barmhertziger Vater/ solche u
Sünde und Missethat/ die dich HErr erzü
hat/ Heiliger HErre GOtt/ Heiliger sta
G

GOtt/ Heiliger barmhertziger Heyland/ du ewiger GOtt/ laß uns nicht versincken/ in der grossen Krieges und andrer Noth/ sondern weil du uns durch deinen Propheten mit einem Eyde versprochen und zugesagt hast: So wahr als ich lebe/ ich habe keinen Gefallen am Tode des Gottlosen/ sondern will/ daß sich der Gottlose bekehre von seinem bösen Wesen und lebe: So kommen wir für dich mit demütigen und bußfertigen Hertzen/ und bitten dich/ du wollest umb des theuren Blutes/ Verdienstes und Vorbitte willen/ deines allerliebsten Sohnes/ unsers Erlösers CHristi JEsu/ uns gnädig und barmhertzig seyn/ und nicht mit uns handeln nach unsern Sünden/ noch uns vergelten nach unser Missethat/ sondern in deinem gerechten Zorn eingedenck seyn/ deiner grossen Barmhertzigkeit; Ach HErr/ dein ist die Barmhertzigkeit und Vergebung/ du bist barmhertzig und gnädig/ und geduldig/ und von grosser Güte und Treu/ du beweisest Gnade in tausend Glied/ und vergiebest Missethat/ Übertretung

tung und Sünde: So sey nun umb aller deiner
Güte willen/ uns in unsern Nöthen gnädig/ und
vergib uns unsere Sünde. Du bist unser GOtt/
wir sind nur Erd und Staub/ Du bist unser Va-
ter/ wir sind das Werck deiner Hände/ und das
Volck deines Eigenthums/ welches Du durch
das Blut deines geliebten Sohnes theuer erlöset
hast. Darumb wende ab deinen Zorn und Un-
gnade/ und gestatte ja nicht/ O treuer Vater/ daß
dein Weinberg/ den Du unter uns gepflantzet/
verwüstet werde/ laß nicht zu/ daß das Gedächt-
nis deines Nahmens unter uns vertilget werde/
und daß die Ungläubigen dir zu Unehren/ und
deinem Nahmen zu Schmach und Lästerung
sich rühmen. Denn dieser greulicher Tyrañ/ hoff-
set und bekrieget uns nicht umb unser Sünde wil-
len/ sondern darumb/ daß wir deinen Sohn Je-
sum CHristum/ als unsern Heyland bekennen und
ehren/ und uns nach seinem Nahmen/ den er
lästert/ und an stat dessen/ den Nahmen seines ver-
fluchten Mahomets begehret auffzurichten/ tren-
nen.

nen/ und daß er seinen unersätlichen Durst nach weltlicher Ehre und nach deiner Kirchen Verderb/ vollbringen möge. Darumb/ O frommer GOtt/ lege ihm einen Ring an die Nasen/ und ein Gebiß in sein Maul/ schild ihn und alle Feinde deines heiligen Nahmens/ daß des Brennens/ Raubens und Mordens ein Ende werde: Stehe du auff HErr/ und hilff uns mit deiner starcken Hand und allmächtigen Arm. HErr GOtt/ des die Rache ist/ GOtt/ des die Rache ist/ erscheine/ erhebe dich du Richter aller Welt/ laß für dich kommen das Seufftzen der Bedrengten und Gefangenen Christen/ und lege Ehre ein auff Erden/ sey mit uns HErr Zebaoth/ daß die gantze Welt erkenne/ daß du unser GOtt bist. Thue wohl deinem Lande/ in welchem du mit deinem Worte deine Wohnung hast/ und schütze uns wieder die Feinde deines Nahmens; Verleihe auch unserer hohen Obrigkeit/ der Römischen Käyserl. Majestät/ und ihrem Kriegs-Volck/ so wieder diesen greulichen Wüterich zu Felde

gehet/

gehet/ und allen die noch ferner ausziehen sollen/ dem Volck zu beschützen/ Sieg und Überwindung. Denn der Sieg kömmet von oben herab/ und wird nicht erlanget durch grosse Menge/ du kanst so wohl helffen durch wenige/ als durch viele. HERR/ die Wasserströme erheben ihr Brausen/ die Wasserströme heben empor ihre Wellen/ die Wasserwogen im Meer sind groß/ und brausen greulich/ Du aber/ HErr/ bist noch grösser in der Höhe. Stille das Brausen des Meers/ das Brausen seiner Wellen/ und das Toben der Völcker/ so wollen wir errettet von unsern Feinden/ und von der Hand derer/ die uns hassen/ dir dancken/ und dienen ohne Furcht unser Lebelang/ in Heiligkeit und Gerechtigkeit/ die dir gefällig ist: Auch deinen Nahmen hie zeitlich und nach diesem Leben in Ewigkeit loben/ rühmen und preisen/ durch JEsum CHristum deinen lieben Sohn/ unsern HErrn/ einigen Mittler und Heyland/

AMEN.

Fürbitte
wegen
Des Reichs-Tages zu Regenspurgk
1663.

ZEITZ/
Gedruckt bey Christoph Cellarii Wittbe.

DJeweil anietzo zu Regenspurgk ein allgemeiner Reichstag gehalten wird/ und Churfürstl. Durchl. zu Sachsen von wegen dero Churfürstenthumbs und sämbtlicher Jhrer Churfl. Durchl. und deroselben H.H.Hrn. Gebrüderer F. F. F. D. D. Durchl. Landen Jhre Gesandte auch dahin geschicket/ Als bitten wir den Grundgütigen und barmhertzigen GOTT/daß Er bey dieser Reichs-Versamlung mit seiner Gnade/Väterlicher Güte und Allmacht selbst gegenwärtig seyn / und die Consilia und Rathschläge durch seinen Heiligen Geist gnädig also regieren wol

wolle/damit alles was seiner Göttlichen Allmacht zu Lob / Ehr und Preiß / zu Ausbreitung seines allein seligmachenden Worts/zu Erhaltung gemeines / so wol der Religion und des Profan-Friedens/zu Bestärckung unsers guten Vertrauens zwischen den Hohen Häuptern in der Christenheit / zu Auffnehmung und Wohlstand des geliebten Vaterlandes teutscher Nation/ und absonderlich/ Ihrer Fürstl. Durchl. unsers gnädigsten Herrn / Landen und Leuten zu ersprießlichen Nutz und Frommen gereichen mag / Christlich betracht und berathschlaget/auch hernacher glücklich zu Werck gerichtet / alles Böses abgewendet/und dem Friedenstörer/dem leidigen Teuffel gesteuret werde / damit wir ein geruhiges und stilles Leben in aller Gottseligkeit und Erbarkeit führen mögen/

und

und das alles wolle GOtt thun / umb seines Nahmens Ehre / und der seeligmachenden Geburt unsers Heylandes JEsu Christi willen/Amen.

ENDE.

Musica Ecclesiastica.

I.

Consistit in Decantatione Hymnorum, qui ipsi nihil sunt nisi Proces carmine, & rhythmis comprehensae, & certo decantandi modulo adaptatae.

II. Origo.

De origine Musicae gratiam Vid. Voss. de IV. Art. Popul. C. IV. ubi et. quatuor eius species exponuntur, ap.

Harmonica, quae ore fit, Vocal Music Germ. de iis Choralis, vel Figuralis.

Organica, quae instrumentis s. ἐμπνόεσις, buccinâ, tubâ, lituo, et s. ἐγχόρδοις, citharâ, barbito, s. κρουστοῖς, tympano, cymbalo, et Instrumental Music, & propriè hoc Musices genere PSALLERE dici.

Primum Organum Ac. 766. Constantini Legati Pipino in Ovid. Attulerat. Ac. 826.

Hydraulica, quae ad aeris, sed aquae fit fractione, Waasser Music.

Orchestica, quae pedib. & saltando fit, quo Musices genere et. Populus dicitur in eo celebrando usus, ut ex S. Terris satis manifestum, & ap. Gentiles itid. frequentatam fuisse id. Voss. docet.

Harmonica Choralis recepta in Veteri Eccl. commendata ab Apostolo Ephesinae Eccl. c. V. 19.

frequentata jamtum aetate Conditoris Constitut. Apostol. Hildebr. de Sacr. Vet. Eccl. C. 1. & Dionysii Pseudothecar. de Hier. Eccl. c. 15. 17. si. Conc. Laod.

...ian. Praec. Eccl. P. 3.

...is & Effectus, ἡδονὴ, παιδεία, ἢ κάθαρσις ...tum Artem. gf. Clem. Alex. p. 1. πρόπ. Lact. ...6. c. 21. Horn. in Sulpit. p. 170. Gell. l. 1. ...XI. & l. 4. c. XI. V. me de Vernione ...y S. ... Fidelibus, ad Eph. V, 19. ...immerm. Anal. M. 1, 11.

III.

Summum Jus circa Musicam Ecclesiam, eam, ordinandi & vel totam vel ex parte ~~[illegible]~~ mutandi, ad tempus iurdicendi, certos Hymnos ex Liturgia exterminandi vel in eam introducendi, est penes hunc, qui gaudet Jure ordinandi Liturgiam, preces publicas pro de quib. antea. Regulariter g. penes Ecclesiam quilib. Particularem, ejusve Senatum s. Consistorium Saxx, vel Ecclesiae Metropolitanae & Provincialis & penes quem summa & utraque Reip. Potestas. Ita in Decreto Synod. t. P. constitutum, ne aliae Cantiones in Liturgiam introducantur, quae Lutheri & ab eo approbati.

Consect.

Non g. penes Potestatem Civilem solam, qui omnino simul Potestate sacra gaudet, quales omnes Principes obtinuerunt tamen hoc jus Archidux Austriae ad Ecclesias Silesiacas, iurdicendo certis Canticis, ut Eine Veste Burg pro Ohrre Gott dein Gottlich wort.

V. Diar. Europ.

...et. Eccl. ē alia Cantica, nisi ψ. Davidis
...ata, Conc. Laod. c. 17. & 59.

...ucil. et. Hymni Ambrosiani & alii, Conc. Turon.
17. Conc. Tol. IV. c. 12. 13. ij Conc. Bracar. 1.
30. Conc. Tol. VIII. c. 8.

...sagium. in eo ē addend. Crucifixus,
Conc. CPol. 6. c. 81.

Musicâ Latinâ Figurali, & Theatricâ illâ,
q̄ vocat Erasmus, infirmiores magis turbari,
q̄ excitari ad devotiem, cum Erasmo
ꝯqueris d. Quisdorp. de sid. IV.

Böethius: Verè prudens & modesta Musica fuit,
dum simplicibus organis ageret: ubi v. variè
ꝑmixteq tractata ē, amisit gravitatis atq
virtutis mod. & pœnè in turpitudinem ꝓ-
lapsa, minimùm antiq̄ ꝑpem servat.
ꝯf. Cic. 2. de Lt. 177. & Panciroll. ꝑ ho-
diernam Musicam barbaram vdri ꝑ veteri
ꝑppe in ista nihil ꝑter clamores, in prisca
v. minimè. vid. 2. Paralip. V. 13.
Conc. CPol. 6. ; Trull. c. 75.

Musicam Instrumentalem improbant Eccl.
Reformatæ à Calvino,
post Dedekenn. Vol. 1. P. 2. App. de Minist.
§. 6. n. 5. p. 1073.
Carpz. l. 2. def. Eccl. 263, 1.

Ordo ψallendi ꝑ totū annum ē in can. 14.
Concil. Turon. 2.
Modus id. ꝑ totum Eccl. Metropolit. Conc. Tol.
XI. c. 3.



TEMPVS.

In Liturgiis tm solennibus Musica Instrumentalis frequentat. Non igr in quotidianis.

II.

Nec temporib. iis, qb. historiae tristes in Eccla populo proponunt, ut in Quadragesimali tempe, Passio Salvatoris, aut Preparatio ad Magnum Fest agit, ut p Adventus tempora, & tempe publicor Jejunior p In Liturgia Funebri.

Sic in Eccla Rom. trib. ultis Magnae Hebdomadis dieb. ne qd. Campanae pulsant, sed tabula signum dat,
Durand. L. 6. Rat. div. off. c. 72.

Hinc & BACCHANALIA prohibent, Carpz. 2. def. Eccl. 264.

III.

Et obluctum publicum de Principe & ejus familia, in Eccla Musica Instrument. cohibet.
Carpz. l. 2. def. Eccl. 263. ubi fructa Mandati Eccl.
Et. ix Sacram Liturgiam, id. def. 262.
Diss. can. 13. q. 5. cau. 26. doloris cau nec Altaria veste lugubri accingi debere.
& Gentiles nihil Religionum caerimoniis magis adversari credebant, qd Luctum. ea pp multi veterum rei dicae opati mortuos suos agnoscere noluerunt. Val. Max. 5: x. Sic Imp. Marcus, cum filius eet mortuus, q Ludi Jovi erant, Cancellari Luctu publico eos noluit.

Dispensare porrò pt. & solet Princeps, q
luctum, ita tn ut ꝛ sacra publ
privatim Musica habeat, e.g. in
sic rescribi solet ad Nobiles:
PP. Nun wir dann [euer] unth
gnngst statt gegeben, So werdet
solchen [Hauß:] Music, gleichwo
nerhalb eures Hauses, und D
anzustellen, auch nach gemeld
Ehrenwerthe, Vorig ausschreiben,
zu dessen enderung, hinwiede
folge zu thun wissen, damit
bey einiger excess und consequen
nicht zu besorg sey.

Clericis ꝛc Epulas cantare prohibitum c. 62. (

IV. ~~[illegible]~~ Cant. Instrumentalis. 1264

et. Eccl. regtr. d. nisi canonicus Altes & Lector, c. 15. Conc. Laod.

Variat pro diffinite Liturgiae & Locorum. ~~[illegible]~~ Gratim Musicam Eccl. exercent Harmonicam qd. Scholastici cujusq. loci, Organicam v. Organicus publicè ad hoc constitutus, unà cum Musicis Oppidanis, Haußleuth &c.

Scholae porrò cum aliae sint, in qb. tm in Lingua vernacula fundta Fidei cum elementis trariis addiscunt, Teutsche Schulen, aliae ubi LL. Latina & Gr. p. docet, Lateinische Schulen, in Liturgiis minus solennib. & quotidianis, s. profestis, regutr. Musica dirigit à Scholae Germanicae moderatore, In solennib. verò, ut & minus solennib. ubi nullae Scholae Germanicae sunt, à Scholarib. Latinis oib. vel qbusd.

Ord. Eccl. tit. Wirbeln & Wirbeltag p. 27.

Vicissim in Ecclesiis paganis et solennis Liturgiae Musica à Custode & Ludimoderatore German. pagis. gs. Grat. Jrbr. t. ad 1667. §. 23.

Chori secularium & puellarum cantica prohibita in Ecclesiis, Conc. Antisil. c. 9. Conc. Cabilon. Apol. 6. in Trull. c. 62. Isidor. Jalus. c. 19. l. 1. Epist. 90.

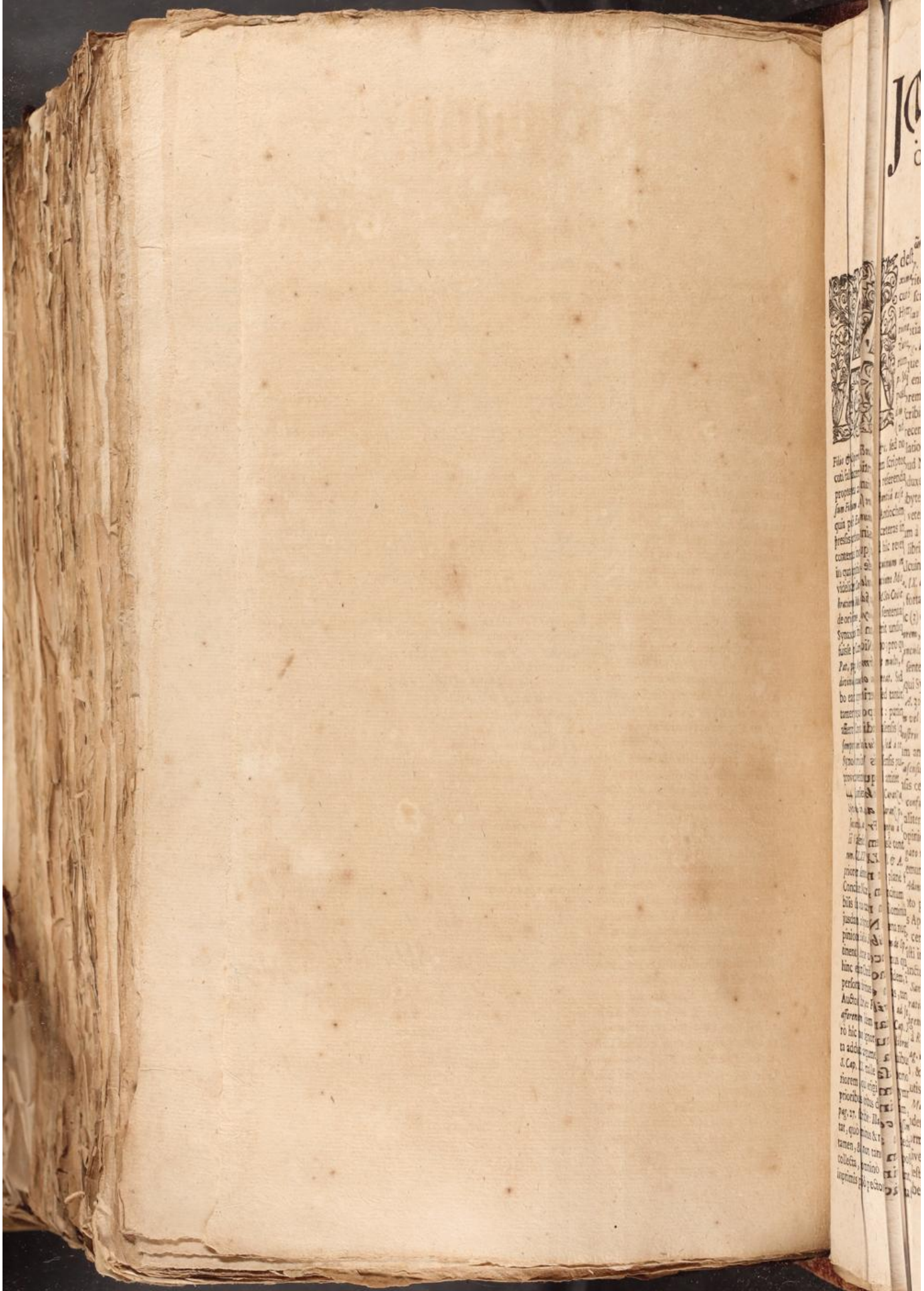

RECTOR ACADEMIÆ IENENSIS

JOHANNES VOLK. Bechmann/

Hæredit. in Obern Lobra/ JCtus & Anteceſſor,

Ac PROFESSORES COETERI,

Cvibus Academicis S. D.

Adeſt Feſtum, Chariſſimi, quod *Pentecoſten* dicimus; Veteres, magnis Encomiis ornantes, Ἑορτὴν ἑορτῶν, πάνσεπτον καὶ πανηγύρεως πανηγυρικωτάτην, *feſtivitatem maximæ* &c. appellârunt. Vid. *Euſebius Lib. IV. de V. C. Cap. LXIV, Hieronymus in Ep. ad Marcell. de error. Montani, Et Comment. in Cap. IV. Ep. ad Galat. Beda Homil. de Virgil. Pentec.* In eo igitur ſicut Spiritûs Sancti in Apoſtolos deſcenſum meditamur, ita ejusdem gratiam verè divinam, quam in Eccleſia habuit & habere debet, meritò celebramus. Atque hîc quidem occurrit antiquiſſimus ille Hymnus: *Gloria Patri & Filio & Spiritui Sancto!* in quo Spiritus S. ita conjungitur Patri & Filio, ut æqualis gloria ei tribuatur; quemque ſcriptores Græci Δοξολογίαν, aut Τριυμνολογίαν; Latini *Glorificationem*; quidam ex illis, ad differentiam Hymni Angelici: *Gloria in excelſis DEO* &c. utpote paulò pluribus verbis concepti, Δοξολογίαν μικράν, i. e. Glorificationem brevem; recentiores Τριμελικὸν Τρισὼ i. e hymnum, Trinitatis gloriam concinentem, appellârunt. De origine autem & autore ejusdem non eadem omnium eſt ſententia. Nam (1) qui Arianorum, Eunomianorum, Macedonianorum id genus hominum veſtigia legunt, initia ejus adſcribunt *Flaviano*, tunc Presbytero & poſteà Epiſcopo Antiocheno. Vid. *Philoſtorg. Lib. III. Cap. XIII.* & ex eo *Sandius Nucl. Hiſt. Eccl. Lib. II. p. 86 dit. pr. pag. 216. edit. ſec.* Quæ ſententia ſi vera ſit, dicendum fuerit, demum nec linante ad finem ſeculo IV. inventum fuiſſe. Atque hoc etiam agunt hymni illius oſores, ut perſuadeant, non poſtèa eo Chriſtianorum, ante Concilium Nicænum viventium, ſententiam de triûs perſonis æquali honore afficiendis, probari. Sed enimverò jam pridem reſpondit Philoſtorgio *Jacobus Gothofredus Differt.* ad illum locum p. 128. oſtendens, neque *Theodoretum*, neque *Sozomenum*, neque adeò alium ullum iſtius ætatis ſcriptorem ei narrationi fidem facere; *Theodorum* verò *Mopſveſtenum* (adiacm etiam Sandius provocat l. c.) equidem videri accedere Philoſtorgio, apud *Nicetam in theſ. orth. fid. Lib. V. cap. XXX.* cùm ſcribit: *Flavianus autem primus cecinisſe fertur, Gloria Patri & Filio & Spiritui Sancto &c.* ſed noſſe improbabile. verba hæc *Nicetam ex Philoſtorgio addidiſſe*, ut non ſint verba *Theodori*, antiqui ſcriptoris, ſed ipſius Nicetæ, recentioris hominis (quippe ſeculo XIII. ineunte viventis) & ſecuti fallacem narrationem ſcriptor Ariani, Philoſtorgii; quam etiam, dubitantis in morem, verbò *fertur*, expoſuerit. Imò verò, ſi vel maximè Theodori iſthæc relatio eſſe dicatur, non tamen prima origo noſtræ Δοξολογίας propterea ad Flavianum referendaerit. Verba ſanè *Flavianum autem primus cecinisſe fertur: Gloria Patri & Filio & Spiritui S.* connectuntur cum præcedentibus apud Nicetam: *Heteroufiaſte quidem certè, hoc eſt Arians, diverſum Filium à Patre ſubſtantiâ eſſe autes, ita cautè ſolebant, Gloria Patri per Filium in Spiritu S.* Unde colligas, poſtquam Ariani hanc formulam Antiochiæ introduxerunt, Flavianum primum fuiſſe, qui ſe illis opponeret: & quia poſt *Euſtathium*, Antiochen eccleſiæ Epiſcopatum tenuerunt homines Ariani, *Eulalius, Euphronius, Placitus, Stephanus & Leontius*: (cujus ætate Flavianus presbyter mutationem hymni tentâſſe perhibetur:) adeoque ſuppreſſis orthodoxis, inter cæteras inetates, etiam hanc pravam Δοξολογίας formulam invexerunt & conſervarunt rectè dicitur *primus cecinisſe* formulam aliam, qui veterem aliquamdiu eliminatam primus reducit; præſertim ſi contextus indicet (quod hîc reveâ apud Nicetam) vocabulum *primus* non tàm abſolutè, quàm habitò certò reſpectu, intelligendum eſſe. Alii (2) hymnum noſtrum à S. Hieronymo, rogatu Damaſi Papæ, compoſitum putant: in qua opinione eſſe *Alcuinum inter de officiis divinis*, ſcribit *Bellarminus Lib. II. de Miſſa Cap. VI. §. Verſiculus Gloria &c.* Monent autem nonnulli, partem illam libri *de divinis offic.* Alcuino adſcripti, in qua locus ille extat; videlicet *Caput de celebratione Miſſæ* eſſe Alcuini: ſicut *Margarinus de la Bigne Tom. III. Bibl. Patr. edit. 2de pag. 1217. & Tom. VI. pag. 1150* citatum Caput adimit Alcuino, & *Remigio Antiſſiodorenſi*, ſub titulo *Expoſitionis de celebratione Miſſæ, ex fide MSti Codicis* tribuit. Hunc tamen Pſeudo Alcuinum ſecuti ſunt *Hugo de S. Victore & Honorius Auguſtodunenſis*; quod obſervavit *Joh. Dallæus Lib. IX. de Cultibus Latin. relig. Cap. V. ſub finem pag. 1193.* Sed hanc de origine Δοξολογίας ſententiam *Bellarminus l. c.* rejicit; *Dallæus, nullo jure repudiari*, affirmat. Ille, ante Hieronymi & Damaſi tempus in uſu fuiſſe contendit; hic, fortaſſe nihil aliud probat, quàm quòd uſus ejus verſiculi in Synaxeos initio non fuerit undiquecantatus ante Hieronymi & Damaſi tempora; fuiſſe tamen aliàs in uſu, non videtur negare: certè non poteſt. Itaque quod nunc (3) dicendum eſt; alii docuerunt, compoſitum eum hymnum fuiſſe in Concilio Nicæno; pro quententia *Walafridum Strabonem*, ejusque ex libro *de Obſerv. Eccl. caput XXV.* allegat Bellarminus l. c. & ipſe eam, tanquam *verissimam*, laudat. Et nos invenimus verba Walafridi *Tom. I. Bibl. Pat. pag. 697. Affirmant multi, hunc ipſum Nicæni Concilii ſacratiſſima ſanctione prolatum, ut omnibus officiis & orationibus intermixtus & ſuæm coæternæ Trinitatis inculcet: & in ſingulis petitionibus ipſa confeſſio meliùs favorem divinæ exauditionis obtineat.* Sedinam illi *multi ſint*, qui iſtud affirment, aut ſaltem paucos ex multis, præſertim antiquioribus, non indicat Strabo. Et *Dallæus l. c.* ſententiam illam contemnit, partim quòd ne ipſe quidem Strabo eam approbaverit, ſed tantùmcenſuerit; partim quòd non ſit credibile, hymnum á Synodo Oecumenica compoſitum nihilominùs non eodem modo ab his, qui Synodum venerantur, eique ſubſcripſerunt, adhiberi, quod tamen negari non poſſit: partimod nemo antiquorum mentionem ullam de tali conſtitutione Synodi Nicænæ fecisſe legatur. Confer *Baron. Tom. III. Annal. ad A. 325. num. CLXXV.* qui ferè eadem urget. Solet hîc equidem afferri Canon Synodi Vaſenſis (qi alii Vaſionenſem vocant) cujus hæc ſunt verba: *Quia non ſolum in ſede Apoſtolica, ſed etiam per totum Orientem & totam Africam vel Italiam, propter hæreticorum aſſutiam, quâ DEI filium non ſemper cum Patre fuiſſe, ſed à tete capiſſe blaſphemant, in omnibus clauſulis poſt Gloria &c. Sicut erat in principio &c. dicitur, etiam & nos in univerſis Eccleſiis noſtris hoc ita decendum eſſe decrevimus.* Atque hoc decretum Synodi provincialis Vaſenſis put niti decretô Synodi Nicænæ univerſalis. Sed ex adverſo notandum eſt, quòd Patres Vaſenſes non ad decretum Synodi cujusdam antiquioris, ſed ad conſuetudinem undecunque inductam provocaverint. Et quod attinet empus ſanciti Canonis Vaſenſis; ſi *Tomas Conciliorum Dominici Nicolini* conſulimus, inveniemus Canonem illum in *Actis Concilii Vaſenſis ſecundi*, quod habitum eſt ſub imperio *Theodoſii II. A. D. 444.* Conſentit *Barthol. Carranzamma Concil.* pag. 247. 249. niſi quod *ſeptimum* Canonem facit, qui illic *quintus* legitur. Juxta quam ſententiam Canon Vaſenſis centum annis recentior fuerit Concilio Nicæno. *Franciſcus Sylvius in Addition. ad Caranz. p. 47.* notat: *Tria fuere Concilia Vaſenſia. Primum ſub Julio I. ſecundum ſub Leone I. tertium ſub Johanne II. & eorum canones ita ſunt confuſi, ut ſcirs nequeat, qui cujus ſint Concilii, an primi, an ſecundi, an tertii. Fr. Longus à Cano in Summ. Concil. pag. 258.* itidem agnoſcit confuſam rationem Canonum Vaſenſium: ſed tempus trium Conciliorum paulò aliter proponit: eum verò, quem hîc tractamus, primi Concilii Vaſenſis Canonem fuiſſe contô quod paulò poſt Concilium Nicænum, temporibus Julii Pontificis & Conſtantii Imp. fuerit celebratum. Sequitur autem in ea opinione *Baronium* ſuum, cujus etiam citat *Annal. ad A. 325. num. CLXXVI. CLXXVII. & A.* in fine. Idem tamen *Longus* poſteà *pag. 372.* eundem Canonem inter decreta Vaſenſis Concilii ſub Leone Papa I. habiti, quod *vulgato nomine primum*, *reapſa ſecundum* ſit, refert: ut intelligas, priorem ſententiam non planè fitibicine fulciri. *Dallæus l. c.* tempus Conciliiad quod pertinet Canon iſte, *ad A. 529.* refert: juxta quam opinionem tertiô demum Concilio Vaſenſi, adeoque plusquam ducentis annis poſt Concilium Nicænum, ſancitum eanonem illum, dicendum fuerit. Quamvis verò Baronii ſententia de ætate Canonis Vaſenſis adducti, propter verba quædam *Adonis Viennenſis in Chron. ad A. 337.* ibi citata, non improbabilis ſit; quia tamen nihilominùs les ejusdem Canonis non ſatis explorati ſunt; non apparet, quomodo ex eo, quòd illic dicitur doxologia noſtra cum augmento paſſim recepta fuiſſe, concludere liceat, hoc vi decreti cujusdam, in Synodo Nicæna nupeti, factum fuiſſe. Ergò audiamus (4) ſententiam eorum, qui originem hymni noſtri ad antiquiſſimam conſuetudinem, vel ipſis Apoſtolorum temporibus invaleſcentem referunt. Pro qua opinione *Baſilii M. librum de Sp. Amphilochium* adducunt *Baronius l. c. §. CLXXIV. & Fr. Longus à Coriolano pag. 509.* citant autem *capita VII. XXVII. & XXIX.* Et certè in libro illo ll. cc, occurrunt quæ ad rem præſentem pertinent. Atque ut taceamus quæ *VII.* habentur paulò brevius dicta; alterô locô, puta *cap. XXVII.* huc redit diſcurſus paulò prolixior; Quia Baptismus ex Chriſti inſtitutione peragitur in nomine Patris & Filii & Spiritûs S. hinc etiam Chriſtianos, fidem, in i baptizantur, declaraturos, in Symbolo, quod Apoſtolicum vocatur, profeſos fuiſſe, quod credant in Patrem & Filium & Sp. Sanctum: porrò autem & ut etiam extra ſymbolum glorificarent perſonas divinas, in quas, tanquam Deum, credebant, & in quarum nomine baptizabantur, ideò conſuevisse uti hac formulâ: *Gloria Patri & Filio & Spiritui Sancto!* Hanc ergò *doxologiam*, aut glorificandi formulam, ait Auctor libri, *ex Patribus ad ſe diſe; quam nos*, pergit, *ex non affectata conſuetudine inter incommutabiles Eccleſiarum ritus permanſiſſe comperimus, non parvam rationem habentem, neque modicam utilitatem ad myſteria vim afferentem.* Idem etiam *Cap. XXX* iquitatem hujus glorificationis, adductis *Irenæi, Clementis Romani, Dionyſii Romani, Dionyſii Alexandrini, Euſebii Paleſtini, Origenis, Africani* & aliorum teſtimoniis comprobat. Equidem verò hîc non ignoramus, *librum di.* qui *Baſilio* adſcribitur, quoad poſteriorem partem, & dimidiam quidem operis, *Erasmo* ſuſpectum & adulterinum viſum fuiſſe; à *Rob. Coco* etiam in *Cenſura vet. quor. ſcript. pag. 245. ſeqq.* multa adduci argumenta, quibus Eranimadverſio confirmetur; ſed tamen ex oppoſito quoque novimus à *Caſaubono Exercit. XVI. ad Annal. Baron. Num. XXXIII. pag. 459* contra Erasmum diſputari; *Rivetum* verò *Lib. II. Critici S. Cap. XX.* malle Caſaubono acc quàm Coco: quæ nunc non eſt examinandi locus. Quicquid ergò ſit de Baſilio ipſo, certè habemus hîc ſcriptorem antiquum & (quod Caſaubonus evincit) ſaltem Damaſceni ætate anteriorem, qui originem hymni nd antiquiſſima & Synodum Nicænam longè antegreſſa conſuetudine Chriſtianorum quæſivit, & ſcriptorum veterum dictis evolutis non obſcurè oſtendit: eamque nos *quartam* ſententiam á prioribus tribus diſtinctam, utiqſtè conſtituimus. Vidimus autem ei accedere *Baronium*, & qui ei ferè à pedibus eſt, *Fr. Longum à Coriolano ll. cc.* Cl. Vir DN. *Matthias Zimmermannus in Analect. Antiqu. Menſe 1. Cap. XXI. pag. 27.* ſcribit: *Illud certiſſimum omnium glorificationis ab Apoſtolis compoſitum eſſe.* Idem *Menſe X. Cap. II. pag. 505. ex Joh. Durelli Vindiciis Eccl. Angl.* plura pro eadem ſententia affert. Atque huic poſtremæ opinioni, quid vetat, quò minùs & nos accedamus; uidem, ut quod de Symbolo Apoſtolico dicitur, hoc idem de præſenti Δοξολογίᾳ enunciemus; eam videlicet, ſi non quoad formam verborum ab ipſis Apoſtolis compoſita ſit, antiquiſſimam tamen, & non tantum Apoſtolicarinæ convenientem, ſed & mox poſt Apoſtolorum tempora Chriſtianis paſſim receptam fuiſſe. Hoc enim teſtimonia Patrum, ſive à *Baſilio*, ſive alio quocunque auctore *libri de Spiritu S.* collecta, omninò evincunt. Separatione verborum hujus hymni, & certaminibus eapropter agitatis, dicemus die aliô. Vos intereà, Cives optimi, in hac feſtivitate Spiritui S. una cum Patre & Filio, non tantùm ore, ſed inprimis piô pectore ac vita ſanctâs atque gloriam decentem exhibete: nec minùs erga Rev. Eccleſiæ oppidanæ Diaconos, qui miniſteriô ſancti Spiritûs funguntur, liberales eſtote. P. P. Feria I. Pentecoſtes A. C. M. DC. LXXVI.

PRELO BAUHOFERIANO.

RECTOR ACADEMIÆ IENENSIS
CASPARUS POSNERUS,
PHILOS. NATURAL. PROFESSOR PUBLICUS,
ET PROFESSORES RELIQVI

Civibus Academicis S. P. D.

ANnus est, ex quo de origine atque auctore Δοξολογίας sive hymni veteris: *Gloria Patri, & Filio, & Spiritui S.* verba publicè fecimus; tunc videlicet, cùm ad festum Spiritûs Sancti, quod Pentecosten vocant, devote celebrandum vos invitaremus. Nunc, eodem festo revertente, de variatione verborum istius hymni, & certaminibus eapropter agitatis, pauca dicemus. Non enim eam, quam diximus, verborum formam ubique & semper apud hos, qui Christianos se dixerunt, valuisse; sanè fatendum est. *Theodoretus Lib. II. Hist. Eccl. Cap. XXIV.* duas memorat; quarum altera glorificationi filii conjunctionem ET; altera præpositionem PER Filio, Spiritui autem IN applicaverit: nempè ut prioris verba essent: *Gloria Patri, ET Filio ET Spiritui S.*: posterioris, *Gloria, Patri PER Filium IN Spiritu S. Sozomenus Lib. III. cap. XIX.* & ex eo *Hist. Trip. Lib. IV. cap. XXXV.* prioris itidem facit mentionem, sed addit aliam, quâ præpositio IN addita fuerit Filio, ut diceretur: *Gloria Patri IN Filio ET Spiritu S. Nicephorus* tribus illis recensitis, quartam adjecit hanc: *Gloria Patri ET Filio IN Spiritu S. Lib. IX. cap. XXIV. Basilium M. lib. de Spiritu S. Cap. XXVII.* (seu alius auctor est illius Capitis) hanc imprimis formulam velut ultratam commendat: *Gloria Patri ET Filio CUM Spiritu Sancto. Vigilius* Papa (si credimus *Tomo Concil. Dom. Nicol. 7. II. p. 362. a*) *Epist. I.* memorat, quosdam lubdactâ una syllabâ conjunctivâ, dixisse, *Gloria Patri & Filio, Spiritui Sancto.* Vidimus etiam, qui hanc formulam à se observatam; perhibent: *Gloria Patri IN Filio PER Spiritum Sanctum*: nisi forte transmutatæ sunt præpositiones, ut eadem sit formula hæc cum altera illa apud Theodoretum. Quod si verò quæras: unde hæc varietas formularum traxerit originem? & quò loco quælibet haberi debeat? distinctè respondendum erit, pro diversâ ratione temporum. Ante omnia repetimus, quod jam pridem dictum est; originem δοξολογίας primam deberi Baptismo, in nomine Patris & Filii & Spiritus Sancti peragi solito: ita ut Christiani, hôc modo baptizati, & ante Baptismum *reddentes symbolum* fidei sibi *traditum* (ut est apud *August. de Fide & Oper. cap. XI.*) haberent etiam formulam glorificandi personas divinitatis, seu exhibendi illis honorem debitum ac divinum; scilicet juxta illud *Basilii* in *epist.* LXXVIII. *Oportet nos baptizari quidem, velut traditum accepimus; credere verò velut baptizamur, glorificare autem, velut credimus, Patrem & Filium & Spiritum S.* Quamvis verò hunc institutio quàm maximè convenerit, si jungerentur personarum nomina intercedente conjunctione copulativâ, juxta indolem verborum institutionis Baptismi *Matth.* XXVIII. 19. quemadmodum tamen ipsum fidei symbolum non eodem planè verborum tenore ubique usurpatum fuit; ita facilè contigit, ut glorificationis quoque formula à diversis diversimodè enunciaretur. *Clemens Alexandrinus Lib. III. Pædag. sub finem*; respiciens procul dubio Δοξολογίαν Ecclesiasticam: *Laudemus*, ait, *unum Patrem ET Filium; (Filium inquam, pædagogum & magistrum) UNA CUM Sancto Spiritu &c. Dionysius Alexandrinus* apud *Basilium l. c. Libri de Sp. S.* ita scripsisse legitur ad cognominem sibi Dionysium Romanum *epist. 2. His omnibus consequenter & nos, formâ sanè ac regulâ à presbyteris, qui ante nos fuerant, transsumta, & concordibus cum ipsis vocibus gratias agere & nunc etiam vobis scribere non desinemus; Deo Patri & Filio Domino nostro JESU Christo. CUM Sancto Spiritu, gloria & imperium in secula seculorum, Amen.* Ibidem ex *Eusebio Cæsariensi, Origene & Africano* formulæ similes, in quibus præpositio *CUM* Spiritum S. cum cæteris personis connectit, adducuntur: unde ipse auctor antiquitatem ejus formulæ probat. Sanè, quòd sensûs illius orthodoxus sit, neque differat ab illo, quem exhibet formula altera, ubi conjunctio copulativa repetitur; satis firmiter ac perspicuè ostendit. Videtur autem antiquis illis Doctoribus anfam ita loquendi dedisse, quòd Paulus II. *Cor. XIII. vers. ult. κοινωνία τὸ ἁγίου πνεύματος* jungit gratiæ Domini J. C. & charitati Dei quam illi per præpositionem Cum exprimere fortè voluerunt. Nam & ille locus ad ostendendam Trinitatis ὁμοουσίαν adducitur à veteribus, & speciatim in *Expositione Fidei*, quæ inter opera *Justini Martyris* reputatur. De cæteris verò quas memoravimus formulis dubium est, an æquè ab orthodoxis usurpatæ fuerint. *Jac. Gothofr. Dissert. in Lab. III. Philost. cap. XIII.* tres formulas sequentes: I. *Gloria Patri PER Filium IN Spiritu S.* II. *Gloria Patri ET Filio IN Spiritu S.* III. *Gloria Patri IN Filio & Spiritu S.*; *Arianorum fermè fuisse* scribit: & verum utique est, quod addit: primam ex his à *Philostorgio* homine Ariano *maximè laudari, scilicet quæ & inæqualem Patri Filium & Filio inæqualem Spiritum S. profiteretur*: hanc verò *inter Arianitatis, Eunomii & Eudoxii sententiam* fuisse; *nam ut Ariani in commune Filium inæqualem Patri atque ὑπερέχειν dicebant: sinè Filium Patris ἄλλος κατ' ὑπερβολὴν τινα, ita Eunomianorum* hanc *hypothesin* fuisse, *Spiritum Sanctum à Filio creatum, Filioque mittendarium, eumque adeò non ὁμοούσιον esse.* Addit autem postpaullò Gothofredus: *Ergò tres hæ formulæ Arianorum fuerunt, quas ita variè concepere, & quidem in Concilio fermè Antiocheno A. D. 341. ubi Athanasius abdicatus fuit.* Suffraganti autem Gothofredo *Theodoretus, Sozomenus & Nicephorus Il. cc.* & Sozomenus quidem expressè docet eos qui *Patrem IN Filio* glorificandum dixerunt, *per hanc præpositionem IN filium Patre inferiorem ostendere conatos fuisse.* Eum verò planè sequitur Nicephorus, dicens; eos *præpositione interpellâ obscurius secundas partes filio tribuisse. Joh. Bona Card. L. II. Rer. Liturg. C. III. p. 471. Actium Ecclesiæ Antiochenæ diaconum, Arianismi instauratorem primum fuisse* credit, qui hymnum antiquum & orthodoxum *mutaverit, & sic cæteris instituerit: Gloria Patri PER Filium IN Spiritu S.* Nec abludunt, quæ ex Gothofredo adduximus; quandoquidem una & eadem est Aëtianorum & Eunomianorum secta atque hæresis; nisi quod illo nomine primus parens insinuatur, posterius magis famosum fuit. Sed *Lamb. Danæus* ipsi Ario tribuit, quod illi Actio aut Eunomianis adscribunt. vid. *Comment. ad August. de Hæres. cap. XLIX. pag.* 244. quam tamen sententiam, nullo antiquiorum scriptorum testimonio fultultam, facilè suo loco relinquimus. Quis autem reliquas inverit formulas; magis incertum est. Videntur illis præcipuè usi, qui cùm ab orthodoxis pariter & Eunomianis dissentirent, viciniores tamen illis, quàm his, videri voluerunt. Quippe, ut est apud *Nicephorum loc. cit. sententiam, quam quisque de Deo obtineret, in choro stantes ad finem psalmorum declarabant.* Sed quemadmodum Eunomiani aliquandiu præ aliis Arii discipulis caput exseruerunt, ita quoque factum est, ut reliquis formulis ferè neglectis illa, quam Actio auctori adscriptam vidimus, orthodoxorum formulæ antiquiori inprimis opponeretur, & sic quasi tesserâ quadam aut signo publicò pars altera ab altera distingueretur. Neque mirum esse potest, Eunomianos δοξολογίαν illam mutasse; quando idem nos erubuerunt formolam baptilmi à Christo Jesu præscriptam interpolare, ut baptizarent *in nomen Dei increati, & in nomen Filii creati, & in nomen Spiritus Sanctificatoris atque à creato filio creati*; ut est apud *Epiphanium Hæres. LXXVI subfin.* Inde ergo certamina orta sunt satis acerba: & præcipuè observatum est, quòd ex ipsis Arianis *Leontius* Antiochiæ Episcopus, quique Actium diaconum fovit, intelligens orthodoxos ferre non posse illam veteris hymni depravationem, nec tamen à sociis suis abscedere sustinens, cùm δοξολογίαν in cœtibus publicis decantaturus esset, verba controversa mussitando percurreret, ut non audiretur; clausulam autem tantùm *in secula seculorum*, sic protulerit, ut ab adstantibus exaudiri posset, vid. *Theodor. Lib. II. cap. XXIV. Sozomenus* verò *lib. III. cap. XIX.* memorat eundem, cùm non auderet eos, qui hymnis fidei concilii Nicæni consentientibus Deum laudarent, prohibere, (metuens, ne populus seditionem conflaret) tamen manu ad caput, quod jam valdè canescebat, admotâ dixisse, *Hoc nive laqueatâ, multum erit luti*: Eòque significare voluisse, *se mortuo dissuturos illos hymnorum modos tandem in populi seditionem recasuros, quando episcopi qui eos succedèrent, nullo modo passuri essent, itidem sese populi arbitrio in omnes partes circumferri.* Interim de illa formula, quam Ariani seu Eunomiani peculiarem habere volebant, judicat Cardinalis *Bona*, eam sanum & orthodoxum sensum reverâ posse admittere: atque hoc modo etiam à *Leone* Papa & *Basilio M.* fuisse aliquando usurpatam. Et fatendum est, textum illum Pauli *Rom. XI. v. ult. Ἐξ αὐτοῦ, Δι' αὐτοῦ καὶ εἰς αὐτὸν τὰ πάντα. Αὐτῷ ἡ δόξα εἰς τοὺς αἰῶνας*; formulæ illi videri posse favere. Sed tamen vicissim constat, Basilium nonnihil adversitatis propterea passum fuisse de quò cum ipse sub initium *Libri de Sp. S. ad Amphil.* tùm *Greg. Nazianz. in* ejus *vita* legi possunt. Confer. *Gothofr. l. c.* Similiter, cùm essent, qui omitterent ultimo loco conjunctionem ET dicentes: *Gloria Patri & Filio, Spiritui S.* mox *Vigilius* Papa illos redarguit, quasi *quis subducta unâ syllabâ conjunctivâ perfectum conarentur minuere vocabulum Trinitatis*: ut est apud *Domin. Nicolaum l. c. Tom. II. Concil.* Et profectò in his talibus cautos esse oportet, qui Ecclesiæ serviunt, ut non solùm doctrinæ ipsius sinceritatem, verùm etiam *ὑγιαινόντων ὑγιαινόντως λόγων* illibatam retineant, & scandala infirmorum, hostiumque insidias præcaveant aut evitent. Atque hæc potissima sunt, quæ de illhoc argumento dicere constitueramus. De parte illâ seu appendice hymni: *sicut erat in principio & nunc & semper, & in secula seculorum, Amen*; quæstio superest, utrum illa, in ipla Synodo Nicæna, ad excludendas calumnias Arianorum, qui doctrinam Ecclesiæ de SS. Trinitate novitatis accusabant, communi decretò adjecta fuerit? an aliunde originem, & fortè incertam traxerit? Prius J. *Bona*: *Baronium* secuto, & eruditis quibusdam aliis hactenus placuit. Sed qui ex hoc fundamento negant, *δοξολογίαν* ipsam in Synodo illa sanctam fuisse, quod nemo scriptorum illius temporis, indicium ejus faciat: hi eodem jure negabunt, appendicem illam decreto Synodali adscribendam esse: licet circa ea tempora in usu Ecclesiæ eam fuisse, fortè admittendum sit. Vestrum verò, ô Cives, nunc fuerit, non solùm voces sed & vitâ ad omnem pietatem compositâ, *gloriam* exhibere Deo *Patri & Filio & Spiritui Sancto*: scilicet ut Festum præsens non in delicias corporis; sed in lætitia spiritûs celebretis: quam vestram erga Spiritum S. totamque adeò Trinitatem, reverentiam decenti quoque liberalitate erga Reverendos Ecclesiæ nostræ Diaconos declarabitis. Valete. P. P. Peria I. Pentecostes A C. M DC LXXVII.

TYPIS GOLLNERIANIS.



De Jure circa Jejunia.

1257

I. Descriptio & ratio gratia.

Jejunium est pes Liturgiæ, & actus ejus partic.,
alis, q n. servis vocant, solent jejunii id
facere. Vox Act. XIII. 2. λειτουργούντων δὲ αὐ-
τῶν τῷ Κυρίῳ καὶ νηστευόντων. & cap. 13. ἐπι-
τιθέντες τὰς χεῖρας αὐτοῖς.
Ratio gratis, quâ separat à cæteris actibus sa-
cris, qui consistit in abstinentia à cibo aut potu,
in fine gratiæ venit cum religq. Cultus Divini Ju,
dicii cui. dictum post Hüpfm. de Jejun. d. 27.
Clici cui. Gl. Chem. Ex. C. Trid. P. 4. p. 195.

II.

Hinc a. apparet divisio Jejuniorum in Sacra
& Profana S. Civilia, scil. rei civilis, v. g.
parcendæ & colligendæ pecuniæ cui insti-
tuta, gratia Judicis frequentiæ servandæ -
Sacra porrò vel Publica, vel Privata.
de Publicis l. l. maximè tractand. e.
cas & vel Ordinaria, q stato tempore re,
currunt absq repetita indictione, ut Quadra-
o. 49. s. Conc. Cand. Cor. Tol. 8. c. 9.
gesimalia: Quatuor temporum: Protesta-
rum vel extraordinaria, quæ publica necessi-
tas fecit.
De iis V. Hilden. de Sac. Vet. Lit. cum not.
Carranz. p. 28. Clichtov. & Gavel. & Eusebius. jejun.
Caliet. or. de jejun. p. 52. Caliet. de 1934. f. 153.
Quadragesimale Jejun. cur abrogatū in nris
Ecclesiis, V. Hüpfm. de Jejun. d. XXX. 8.
de illo tñ in can. apost. 68. decr. Liberij Pap. Carranz. p. 130.
c. 49. 50. 51. Concil.

...ne in universum, & sc. Dei cultum,
...e. aliis actib. sacris, ut precationi,
...ntia &c accedens, Hüpfm. de
...jun. d. 23.

...vel ob cunctum Principis Viri aut Sebastiæ
...ob mortem sanctis, Davidis it. ob eund.
...aut valetudinem cum, Chrysost. Thom. de praet.
Hüpfm. Disp. de Jejun. d. 5.

...tempus Quadragesimale &c in Ecclesia Græca,
...de retentum &c, esse carnium tum vesci,
...ejq abstinentia alios Jejuniorum &c. Quare
...de hac mox &c in tit. de Liturgia &
...sacris tractand. fiet.

Mãa & Objum & inde Parti
in

Totale, q̃ ab oĩ cibo & potu abstinet, q̃ [illegible]
dictũ & in Scris S. approbatũ ẽ Jejunium

Partiale s. Portionale ut Tertull. vocat, [illegible]
aliquã tm spe cibi & potũ abstinet,
Daniel C. X. 2. Johannes Bapt. Höpffn. de Jejun.
c. 50. C. Laod. ubi esis pridiorib. uti licuit. Conc. Tol.
Conc. Cpol. 6. in Trull. c. 56. et Orig. & casus ghib. p. Quadrag.
Compositum ex utroq spe, qro ad tempus ab
cibo & potu abstinet, cum v. refectione
erit, aliqd tm capit, cæteroqn abstin
quanto & quali aliàs idem naturalem app
tentiam & gsvtdem solitũ fuit.
Calixt. de Jejun. p. 7. & 10.

usq Chocolatis, potus Americani, an rumpat Jejunium Pontificium, V. Ephem. Erud. 66. 3. p. 26.

inde vtq origo ovorum Paschalium & libanium Caseaceorum, soluto Jejun. Quadrages.

7268

Origo & Artor Jejuniorum Public.

qf. Chemn. Ex. C. Trid. p. 4.

Juris divini sint, an Humani, ordinaria praesertim commendari, ō mandari, nisi his, qb. utilia futurum & adipiscendo fini commod. & ita illgud. Augustinum Ep. 36. Ego in Evangelicis & Apostolicis scriptis, video praeceptum esse jejunium, ait Calixt. Or. de Jej. p. 10.

c. 19. Conc. Gangr. hinc dispensatio tot locis, Conc. Tol. 8. 9.

Epist. decret. Telesphori Papae, quae supposit. tia censeq, tu ō aisi Clericis Jejun. quadrag. gesimale praecipit. Carmaq. p. 24.

Epist. Episc. Africae ad Siric. Car. p. 154.

Ruptio jejunii Clericis prohibeq, excepto casu inevitabilis necessitatis, c. 63. C. Carth. IV.

JUS SENDICENDI & ORDINANDI
JEJUNIA PUBLICA,

requiritur ē penes eum, q̄ ht Jus Liturgiæ,
de q̄ s̄, Quoniam ē ipsis Liturgiæ.

Principib. Mgrbus & Præsidib. Ecclesiæ competere
ait Calixt. Or. de Jejun. p. 11. & hoc mandatis
parend. ēē pro conscientiam Rom. XV. 2. & con-
sulit, de Partiali Jejunio gratiam mandari, ut abstineat à lau-
titiis & contenti sint hoēs parvo tenuiq̄ ali-
mento, delectus v. arbitrio cujusvis com-
mittere; nec certus cibos genus prohiberi.

Eccla v. Mgrus, qt. ēnam Ecclæ admstrem exeqt,
p senatum Ecclesiasticum, 2. Chron. 20, 3. Höpffn.
D. 30, 2.

Exc.

JURE SPECIALI & ex Conventione competit hoc
Facultas in Ecclis Saxonicis Electori Sax.
Chur. v. Fürstl. Brüderl. Hauptvergleich de
22. Apr. 1657. Cap. de Consist. XVIII. §. 5.
ib: die anordnung d. fast. Bess. v. Bettage.
sic tn ut Electori magis directorium tm competat,
nec Indictio fieri poit, nisi præscitu
& consensu dnorum Fratrum ducum Sax. q̄ &
ipsi Mandata de his Jejuniis ō Electoris,
pro suo noe promulgant in suis Provinciis.

1.IV.1. ὁ παθὼν ἐν σαρκὶ, πέπαυται ἁμαρτίας.

Finis Proprius

Remotio impedimentorum Precum & piarum Meditationum, Adminiculum tm, Höpffn. d. 22.

Castigatio carnis, & ut aegrè fiat naturae, unde afflictio animae dr fevit. 16, 29. Höpffn. d. 24.

Signum Poenitentiae,

d. Calixt. de Jejun. p. 7.

Prud. περιστ. 3, 209.

Cum membra morbus dissicit,
Animus viget robustior:
Membris vicissim fortib.
Vis sauciae sensuum.

& id. Kathemerin.

V. Höpffn. Cap. 2. de Jejun. & C. 3. d. 21.

Chemn. Ex. C. Trid. P. 4. p. 198.

Consect.

Jejunium, quod finis ob acquirendi vel intendi, inane est & injustum. quia propter finem, ob propter sese praecipis.

Calixt. d. l. p. 8.

In hoc, hic, quod totuli jejunio impediunt à functione officii sui cujusc. s. et. à meditationibus sacris, propter imbecillitatem naturae, ob obligantur ad jejunium, saltem totale,

V. Calixt. d. l. p. 9. 10.

Chemn. Ex. C. Trid. P. 4. p. 245.

Prosper Aquitan. l. 2. de Vita contempl. c. 24. docet, quod utile sit, jejunio vel abstinentiae, advenientium charitatem plerumque praeferre,

Durão:

Artiqtus ad horam IX. h. e. terham pomerid.
Calixt. Or. de Jejun. p. 13.
Prudent. Hymn. post jejun. fr. 9.

Eamdiu, donec naa vis ō inferis,
Höpfn. de Jejun. D. 8. 126.

Tempus:

In Vet. Eccla nullis certis dieb. alliga
Calixt. or. de Jejun. p. 18.

Sabbato tm pinde ut die anteced. q jejunia
approbavit Maoc. 1. Ep. 1. c. 4. Car. p. 197.

Die tm domin. & Sabbato prohibita, cap. apost.
c. 64. C. Carth. 4. Conc. Caesaraug. c. 2. c. 26. Conc. Elib. c.
& qdo jejunia sua Judaei celebrant, Conc. Gangr. c. 69.
ut. qdo Pagani, decret. Melchiadis Pap.
Caranz. p. 54.

Quotmensib. excepto Julio & Augusto, c. 23. Conc.
Elib.

Quoties Fames, Pestis vel alia tribulatio ingruit,
decr. Papae Liberi, Car. p. 131.

In Quadragesima Hebdomada Magna, c. 50. Conc.

In Quadrag. jejunio tm die dominica pandend. Conc.
Aurel. IV. c. 2.

Tempa Jejuniorum Monasticorum p lotu annum Vid.
Concil. Turon. 2. c. 13.

Tempus, ~~[illegible]~~ à Feria S. Martini usque ad
Conc. Mantisc. 1. c. 6.

die Pastis dni, c. 89. Conc. Cpol. 6.

Jejunia 4. tempor. instituta; Concil. Mog.
813. à Carol. M. ap. Caranz. p. 549.
— Vid. oio Sirmond. ad Gottrid. Abb. l. 3. Ep. XV.

Accidentia alia

1272

Abstinentia ab Usu Conjugali, 1. Cor. 7, 5.
decr. Liberi Pap. ap. Carang. p. 130.
V. Chemn. Ex. C. Trid. P. 3. C. 3. et Calib. p. 34 et P. 4. et Jejun.

Vigiliae, s. abstinentia à somno, 1. Pet. 4, 8.

Vestitus vilis, Cineris usus et saccus,
Concil. Melders. c. 7.

Tristitia in voce, gestib. p.
V. Höpffn. de Jejun. d. 25.
add. Matth. VI. 15.
Prudent. Hymn. post Jejun. tr. 21. sqq.

Lites forenses inordinatae, p. decr. Liberi Papae
Carang. p. 130.

Stationes Jejuniis jjunctae, V. Bosquet.
ad l. 2. Ep. 18. Innoc. 3.

Poena regluti Jejunij, ex com. Eccl. Mag. c. 35.

Versum discriminant à Depositione. ut & Latini & Gr.
a. definit, Desinentia versus restu ped. q6. Versus
syllabis aequans, vel excessum aut defectum syllabarum
sap. Hebr. pedes sint incerti & nullis legib.
in ψ. praesertim, tu ultimus pes semper est certus, & tamen
utique priores in versu pedes negligunt. Ex restu
fit Depositio, & attendit aequis syllabis
versus, an excessus tat. Itaque Hebr. alius est Acata
ultimum pedem, à quo denominatur, integer tat sine ex
ψ. XCV, 2. Nekaddemá paniv bethodá bisse
nariah lo: psic & segg. duo.
Catalectus est, qui ultimum pedem, unam syllabam exce
tat. ut eod. ψ. 4, 1. Lechú nerannená lahová
lezúr jischhénu.
ticum, arbitror Hebraeus ad agnoscunt. Nam
certos pedes habeant praeter ultimum, & hic ipse
nisi disyllabus est, & ad. Iambus, ut opinor.
Catalectus & Brachycatalectus in Trisyllabis & Tetrasylla
locum tat.

Juventus Pietati dices, 9[illegible]

In juventē habemus illustrius exemplum ve[illegible] sanctitis Virginum Vestalium: q̄ intacta [illegible] tegræ manebant annos 30., qbus inr officia [illegible] sis, discebāt facere sacra, & quum didic[illegible] docuerunt, Seneca l. de Beata Vit. Vid. Gell. l. [illegible]

JEJUNIUM. V. Philosorg. l. x. [illegible]

Festum Jejunior ap. Vet. Chian. agebat usq ad 9. dies [illegible] Prud. Cath. 8. Nona summissum rotat hora solem, [illegible] vixdum trib. evolutis, Quarta devexo supē in [illegible] Portio lucis. Nos brevi voto dape vendicata solv[illegible] festam, fruimurq mensis. Hes. H. 10, 54. Fru[illegible] Martyr: Jejunamq ait, recuso potum. Nond. [illegible] diem resignat hora, Nunq̄ violabo jus dicat[illegible] mors ipsa meum sacr resolvet. Edebant parem [illegible] Nicol. de Pane [illegible] Cic. l. VII. ep. XXVI. ad Gall. quum qd. biduum ita jejun[illegible] ut ne aq̄ qd. gustarem. forte aq̄ calidam, V. H. Nicol. de [illegible] Jejunia Mahomedan. V. Mich. Vol. 2. f. 105.

Esa. l. VIII. 3—7. Jud. XX. 26. I. R. VII. 6. XXXI. ult. II. R. II. 35. [illegible] Lach. VII. 3. 5. VIII. 19. Esr. VIII. 4. Esth. IV. 3. [illegible] Nyssa bt. XXVII. 9. Jejunia in Sabbato [illegible] Regulares incipit jejunare à Septuagesima Græci à [illegible] rii à Quinq. Tota militia Chiana à Quadr. ad [illegible] Hebdomadam Gcedentib. Guilel. l. 6. f. 160. [illegible] Jejunia gralia fiebant qdo ordinatur clerici, V. Guil. Dur. l. VI. fol. 23[illegible] Jejunia in festis [illegible] Guil. Dur. fol. 254. [illegible] in vigilia Mortuor. [illegible] Jejunare d. O. & Nat[illegible] Mosis quadragesimale, V. Horn. Sulp. 99. & Sullian. [illegible] Horn. [illegible] ex Jejunio pecunia collecta, Vol. Cell. p. 290. Conring. Propt. IV. p. 11[illegible] Jejunia gratior tempor. à Calixto institutus ex Zach. VIII. praeter celebrandum, V. Guil. Dur. fol. 145. Jejunii defin. etym. & divisio vanias V. ap. Guil. Dur. l. 6. fol. 146 & seqq.

Anordnung

Des Hochwürdigsten und Durchlauchtigsten
Fürsten und Herrn/

Herrn Morizens / Hertzogens zu Sachsen / Jülich / Cleve und Berg/ *postulirten Administratoris* des Stiffts Naumburgk/ Landgraffens in Thüringen / Marggraffens zu Meißen / auch Ober- und Niederlausitz / Gefürsteten Grafens zu Hennebergk / Grafens zu der Margck und Ravensbergk/ Herrns zum Ravenstein/ und der Balley Thüringen Statthalters ꝛc.

Nach fürhergegangener des Durchlauchtigsten Churfürstens zu Sachsen / und Burggrafens zu Magdeburgk ꝛc. freund-brüderlicher Communication,

Wie es bey diesen/ wegen des Türckischen Einbruchs in das Königreich Ungarn und andern weitaussehenden hochgefährlichen Unglücks-Zeiten / mit Bestellung gewisser Bußpredigten und Bethstunden / so wohl Fast- Beth- und Bußtagen / in deroselben Fürstenthumb und Erblanden gehalten werden soll /

Auff Seiner Fürstl. Durchl. sonderbaren gnädigsten Befehl zu iedermänniglichen Wissenschafft in Druck gegeben

---

Zu ZEITZ / bey *Christoph Cellarii* Wittbe/ im Jahr Christi M. DC. XIV.

1275

VOn Gottes Gnaden/ Wir Moritz/ Hertzog zu Sachsen/ Jülich/ Cleve und Berg/ *postulirter Administrator* des Stiffts Naumburgk/ Landgraf in Thüringen/ Marggraff zu Meißen/ auch Ober- und Nieder Lausitz/ Gefürsteter Graff zu Hennebergk/ Graff zu der Margk und Ravensbergk/ Herr zu Ravenstein/ und der Balley Thüringen Stadthalter ꝛc. Entbieten allen und ieden Unsern Hauptleuten/ denen von der Ritterschafft und Adel/ Beambten/ Räthen der Städte/ und ins gemein allen unsern Unterthanen und Schutzverwandten Unserer Erblande/ Unsern Gruß/ Gnade und geneigten Willen/ Und fügen iedermänniglich zu wissen/ daß/ ob wohl des Durchlauchtigsten Churfürstens zu Sachsen ꝛc. und Burggraffens zu Magdeburg/ Unsers freundlich Vielgeliebten und Hochgeehrten Herrn Bruders und Gevatters Lbd. nebenst Uns in der ungezweiffelten Hoffnung beruhet/ Es würden alle und iede Einwohnere unsers Fürstenthumbs und Landen sich durch die erschreckliche verhandene Gefahr und durch das Elend so vieler tausend Christen/ welche bereit von dem/ der gantzen werthen Christenheit abgesagten blutdürstigen Hund/ dem Türcken/ jämmerlicher Weise entweder ermordet/ in Stücken zerhauen/ verbrennet/ oder versenget seyn/ oder auch zu vielen tausenden/ gleich dem unvernünfftigen Viehe/ ehe sie gutes Theils den rechten Grund der Seeligkeit/ und das Erkentnüs JEsu CHristi/ daran doch die ewige Seeligkeit hanget/ erlernet/ in die Tartarische/ Türckische Gefängnüs und Mahometische Dienstbarkeit geschleppet worden/ haben bewegen laßen/ ihr Leben/ ehe sich Gottes Hertz gar von Uns wendete/

zu bessern / die vor diesem verordnete Bußpredigten und Bethstunden / nebenst dem neulichsten *publicirten* Gebeth wider den Türcken fleißig zu besuchen / in Betrachtung / daß solche große Noth und Gefahr / welche der gantzen Christenheit auf dem Halse lieget / von Uns abzuhalten und abzuwenden / keine andre Mittel zu finden / als die jenige / derer die Christen allezeit / bevoraus wider die ungeheuere Kriegesmacht / große Tyranney / Wüten und Toben des schändlichen Verleugners und Mamelucken des Juliani sich bedienet / dessen weitern Progreß und Glück die hertzliche Buße und Thränen der Christen zurück getrieben / derer viel ihrer viel vergossen / weil Sie auff Erden keine andere Hülffe wider diesen Feind gesehen. So haben wir doch nicht ohne besonders Mißfallen vernehmen müssen / wie die Bußpredigten an vielen Orthen gantz unterlassen / die Bethstunden sehr unfleißig besuchet / das Türcken-Gebeth von etlichen Predigern / daß der arme gemeine Mann / Weib und Kinder solches nicht einmahl verstehen / viel weniger mit bethen könten / gleich in Eil / ohne Andacht dahin geschnattert / ja wohl nach Belieben eigenmächtiger Weise verkürtzet / und nach den Predigten und in denen Bethstunden außengelaßen würden / Dahero seynd Höchstgemeldte des Herrn Churfürstens Liebd. dero hohen tragenden Ambte nach / aus Landes väterlicher treuen Fürsorge / auch bevorstehender hoher Gefahr / gemüßiget worden / bey diesen hochbeschwierigen und über aus bösen weit aussehenden elenden Zeiten eine richtige Buß- und Beth-Ordnung / nebenst gewissen durchgehenden Fast-Buß- und Beth-Tagen in dero Churfürstenthumb und Landen zu *publiciren* / Uns darnebenst freundbrüderlich ersuchende / wir möchten zu Erhaltung hergebrachter *conformitet* / auch Beförderung dieser wohlmeinenden Christlichen *Intention* dergleichen Verordnung in Unserm Fürstenthum und Landes *portionen* ergehen lassen /

Wann wir dann die beschehene *Communication* und gesuchte *Conformitet* Unserm freundbrüderlichen Haupt- vergleiche gemäß befunden / Als

Als gebiethen und befehlen Wir hiermit mäßiglich ohn Unterscheid der Personen / sich nach der hierbeygedruckten Anordnung allenthalben zu richten / und daran zu seyn / daß solcher Anordnung allerdings Folge und Gehorsam geleistet / alles unsötes / wüstes / Epicurisches Leben und Wesen / Fluchen und Lästern des allerheiligsten Namens GOTTES / aller Ubermuth / Hoffart / leichtfertige Geberden und Christen nicht anstehender Wandel eingestellet / die Bußpredigten und Bethstunden / wie auch die Fast- Buß- und Bethtage von Alten und Jungen / Reichen und Armen unausbleiblich besuchet / von der Cantzel dazu eiferige Anmahnung gethan / von der Obrigkeit in Städten / Flecken und Dörffern / bey Vermeidung unserer ernsten Ungnade und schweren Straff / dem *Ministerio* die Hand gebothen / zu Besuchung der Bethstunden und Gottesdienst eine Vergleichung getroffen / und darneben von Geist- und weltlichen / auch bey Straff der *Suspension*, oder nach Befindung gäntzlicher *remotion ab officio*, da die Superintendenten und *Inspectores* mit Fleiß auf ihre untergebene *Pastores* achtung zu haben und die Widerspenstigen anzumelden / crafft ihres Ambts / sollen verbunden seyn / unverbrüchlich gehalten werden / ob der HERR unser GOtt hören wolte aller Worte dieses grimmigen Feindes / welcher sich nicht scheuet / unserm Erlöser und einigen Mittler CHristo JEsu Hohn zusprechen und zu schelten / mit Worten zu trotzen / wie er die Häuser GOttes wolle einnehmen / uns ausrotten / daß wir kein Volck mehr seyn / und des Nahmens Israel nicht mehr solte gedacht werden / damit der fromme Gott in seinem Zorn / seiner großen Güte und Barmhertzigkeit eingedenck sey / das Liecht seines Antlitzes über uns erhebe / den Feind mit Schandē begleite / ihme einē Ring in die Nasen lege / hinwiederum zurücke treibe / dem Christlichen Heer Sieg verleihe / und es mächtiglich ausrüste. Und weil insonderheit die meiste Uppigkeit und wildes Leben in den Städten bey Zusammenkunfft en der Zunfften und gemeinen Zechen in Wein- und Bierhäusern / auff dem Lande aber bey den Lobetäntzen /

tzen / Gemeinden-Bier und Gesellen-Trincken verübet wird / welches bey ietzigen klemmen und schweren Zeiten ohne des billig unterlaßen werden solte / So wollen wir / daß bey allen obberührten Zechen und Zusammenkunfften / auch in Wein- und Bierhäusern keine Täntze noch Spielleute sollen geduldet / sondern die Täntze und Music alleine bey Hochzeiten / Adelichen Versambl-ungen und andern ehrlichen *Conviviis* zugelaßen werden / iedoch auch in diesen Fällen anderer gestalt nicht / als daß alles wüstes / Epicurisches und Gottloses Wesen / wie auch das höchststraffbare Fluchen / Schweren / Lästern und Narrentheidinge dabey gäntzlichen abgestellet sey / alles bey hoher Poen und unnachläßiger Bestraffung / so wohl der *Delinqventen* und der Haußwirthe / als Unter Obrigkeiten / da wir ein anders erfahren / und daß die Unter Obrigkeiten durch die Finger sehen / berichtet werden sollen / Gestalt wir sie hiermit ernstlich für unsere Ungnade gewarnet haben wollen / An diesem allen geschiecht Unser ernster Will und Meinung / *Datum* Zeitz / am 12. *Febr.* 1664.

Anordnung

Wie die Bußpredigten und Bethstunden / so wohl auch die Fast- Beth- und Bußtage / in Herrn Hertzog MORIZENS zu Sachsen / *postulirten Administratoris* des Stiffts Naumburgk und der Balley Thüringen Stadthalters ꝛc. Erblanden / biß uff andre Verordnung / wegen der Türcken-Gefahr gehalten werden sollen.

WEil nichts nöthiger noch nützlicher ist / dem eusersten Verderben / greulichen Wüten / Brennen / Sengen und Morden des Türcken fürzubauen / als daß man in wahrer ungefärbter Buße mit zerschlagenem Hertzen und demütigem Geiste sich zu Gott bekehre / und im Vertrauen auff JEsu CHristi theuer blutiges Verdienst

Gna-

Gnade und Vergebung aller Sünde suche / so ist höchstgedachter Fürstl. Durchl. zu Sachsen ꝛc. gnädigster Will und Begehren / daß die Lehre von der wahren Buße in allen Predigten mit Fleiß getrieben / und die Leute zu Ablassung vom Bösen und Besserung des Lebens treulich anermahnet werden / Und nachdeme Sie gewiß berichtet werden / wie an meisten Orthen die wöchentlichen Bußpredigten am Freytage / ob gleich solche Anno 1631. mit Ernst hinwider *renovi*ret worden / dennoch gäntzlich gefallen / Als wollen Sie solche hiermit wieder durchs gantze Land *introduciret* und angerichtet haben /

Begehren also gnädigst / daß alle Freytage eine sonderliche Bußpredigt / an statt der gewöhnlichen Wochenpredigt / und zwar so viel immer müglich / und sich dieses Tages halber / an einem oder dem andern Orth schicken will / durch die Superintendenten und *Pastores* gehalten / die Nothwendigkeit / der große seelige Nutz / und die rechte Art / und Weise Buße zu thun / deutlich und außführlich gezeiget / die Drohungen GOttes angeführet / die *Exempla*, wie sich GOTT der bußfertigen gnädiglich erbarmet / das Ubel von ihnen abgewendet / hergegen die unbußfertigen gewaltiglich gestraffet / geschärffet / und neben denen 7. Buß-Psalmen / die Texte / derer *Catalogus* hierbey folgen wird / gebrauchet / in denen Bethstunden abgelesen / und also in Predigten fürgetragen werden / daß die Zuhörer daraus erbauet / zu Christlichen Leben und Wandel angereitzet / und von bösen sündlichen Beginnen möchten abgeschrecket und abgehalten werden / Da dann die Lehrer und Prediger die Christliche Bescheidenheit wohl in acht zu nehmen haben / daß Sie ihre Warnungen / Vermahnungen und Bedrohungen sonderlich auff die Sünde richten / so für andern bey Ihren Ihnen anvertrauten Zuhörern im Schwang gehen / Und weil Gotteslästerung / fluchen und schweren / Entheiligung des Sabbaths / ungehorsam gegen die hohe Obrigkeit / so wohl Hoffarth in Kleidungen / da iederman sich fast über seinen Stand heraus bricht / und niemand die heilsame Churfürstl. Policey-

licey-Ordnung mehr achten will/nicht weniger die Unzucht/Fressen/Sauffen/Geitz/Verleumbdung und das greuliche wilde Wesen der Sicherheit gleichsam allgemeine Laster sind/so durch des Teuffels Getrieb/auch wohl Nachläßigkeit der Unter Obrigkeit an allen Orten heffrig eingerissen und überhand genommen/So werden Sie auch wider diese Laster ihre Erinnerungen mit Fleiß anstellen/damit die Leute durch Christliche Buß-Predigten von solchen unchristlichen Untugenden abgehalten werden mögen/ Hetten aber etliche Prediger ohne das einen gewissen Text/den sie auff den Freytag zu erklären pflegen/und wollen nicht gerne davon aussetzen/So mögen Sie zwar dabey verbleiben/iedoch daß in der Abhandlung die Lehre von der Buße und Beßerung des Lebens ja nicht hindan gesetzet/sondern mit allem Fleiß getrieben werde/

Bey diesen sonderlichen Freytags Bußpredigten/sollen die Geistliche die gewöhnliche Form der Beicht/und das Gemeine wie auch das Türcken-Gebeth mit Andacht und fein langsam ablesen/und wenn das Predigen und das Gebeth verrichtet/fangen dann die Knaben kniend vor dem Altar an/deutlich und langsam die Litaney zu singen/und die Gemeinde andächtig zu antworten/darauf die *Collecta* und der Seegen gesprochen werden/ Damit man aber desto weniger Verhinderung/denen Bußpredigten und Gebeth beyzuwohnen haben und fürwenden könne/ So sollen auff dem Freytag die Gerichte keine Verhören oder Vorbescheide anstellen/in denen Städten auch die Thore so lange zubleiben/denen Handels-und Handwercksleuten keine Läden ehe aufzumachen/noch kauffen und zuverkauffen verstattet werden/biß der Gottesdienst ausseye/darüber die Obrigkeit iedes Orts/bey Vermeidung Unserer schweren Ungnade/nicht alleine ernstlich zu halten/und die Ubertreter zur Straffe zu ziehen wissen/sondern wird sich auch selbsten/anderen zum guten Exempel/ mit Fleiß zum Gehör göttlichen Worts/und zu verrichtung des Gebeths bey zeiten einfinden/

Und

Und weil außer Zweifel/daß aus dē Munde der jungen Kinder und Säuglingen Gott der HErr Ihme eine Macht zubereite/und daß derer Gebet sey das Mittel so den Türckē schläget/So ist viel-höchstgemeldeter Ihr. Fürstl. Durchl. gnädigster Wille ferner/ daß die *Præceptores* in den Stadt und Dorff-Schulē/ ihre Schul-Knaben alle Tage in der Wochen ümb 2. od 3. Uhr nach mittage/ wie es an iederm Orte am füglichsten sich schicken wird/ da sich die Unter Obrigkeit hierüber der Stunde wegen mit dem *Ministerio* zu vergleichen hat/ fein ordentlich/ stillum eingezogen sollē zur Kirchen führen/ allda ebener maßen im Chor bey dem Altar / oder wie es sonsten füglich und bequem / Buß- oder andere Geistliche bewegliche Lieder zwey oder drey/ so auff ietzige Zeit gerichtet/ singen/ die angeordnete Capitel aus der Bibel/ mit denen Gebethen/ so der Pfarrer oder *Diaconus* ablieset/ mit gehöriger Andacht anhören/ das Vater Unser mit end verrichten und darauf wieder ein Bußlied / oder das **Erhalt uns HErr bey deinem Wort** ꝛc. Item: **Es wolte uns GOtt gnädig seyn.** Ingleichen: **Nim von uns HErr GOtt all unser** ꝛc. anstimmen / der Collect beywohnen / und den von Predigern gesprochenen Seegen mit gläubigen Hertzen annehmen/ auch in den Schulen solche Gebeth mit Fleiß üben/ Inmaßen gleicher gestalt denen Lehrmeisterinnen derer Mägdlein ihre Schul-Mägdelein zur Kirchen zu führen / dem Singen und Gebeth andächtig beyzuwohnen / und Sie fleißig auch in der Schulen zum Gebeth zu vermahnen anbefohlen wird.

Und damit auch andere erwachsene Leute sich zu diesem Gebeth einfinden mögen / So sollen an iedem Orth die *Pastores* ihre Zuhörer fleißig darzu ermahnen/ und wie **Gott dem Allmächtigen** der höchste angenehme Dienst es sey/ wann Alte mit den Jungen / Jünglinge mit denen Jungfrauen zusammen

theten treten / und mit andächtigen Hertzen und einmüthigem Munde umb Gnade bitten / mit Fleiß außführen sollen / auch drey Pulßschläge bald hinter einander geschehen / eine kleine Weile / damit man zur Kirchen kommen könne / wie auch drey Pulß bey dem Vater Unser / da die Kinder knien / gelautet werden / auf daß auch die zu Hause sind / und wegen Kranckheit und anderer Ursachen die Bethstunden nicht haben besuchen können / nieder fallen / mit denen in der Kirche bethen und zu GOtt seufftzen mögen.

Mit den sonst gewöhnlichen Anschlägen und lauten *pro pace*, laßen es Seine Fürstl. Durchl. bey hiebevoriger Anordnung verbleiben / wollen aber doch hiermit ernstlich befohlen haben / daß auch auff dem Lande / in denen Dörffern / außer der Ernde Zeit / alle Tage / an den Orten / da Kirchen und Schulen zugleich sind / öffentliche Bethstunden zu der Zeit / so am bequembsten seyn will / gehalten / und die Pulß darzu richtig geschlagen werden / damit auch die abgelegene Dörffer zu Hause / und die / so auff dem Felde sind / für Abwendung des Unglücks / sich zum hertzlichen Gebeth mit schicken können / Es werden und sollen auch die Prediger nach verlesenen Texten eine gar kurtze Vermahnung / iedoch / daß es sich ja nicht über eine halbe viertel Stunde verziehe / aus dem Text thun / und dahero iederman erinnern / damit sie doch andächtig in wahren Glauben mit beten solten / ob die Straffe / so GOtt drohe / von Uns könte abgehalten werden.

Uber diß / weil ja die höchste Noth / und der unglaubliche Jammer / so die Christen an denen Gräntzen betreten / deren so viel tausend / erbärmlicher weise nieder gesebelt / ermordet / und auch gefangen weggeführet worden / erfordert / dahin mit Ernst zu trachten / daß GOTT den übrigen seines Volcks wolle gnädig seyn / und die Meßschnur *Samariæ* nicht auch über Uns ziehen / Als haben höchstgedachte Seine Fürstl. Durchl. gut / Christlich und löbl. befunden / allgemeine Fast- Buß- und Bethtage anordnen zu laßen / Und zwar soll es 1. mit diesen allgemeinen Fast- Beth und Bußtagen mit dem einlauten den Tag zuvorn / und

den

den Tag / daran sie gefällig / gäntzlich / wie auch mit der Zahl der Predigten gehalten werden / wie an den allerheiligsten hohen Festtagen / ohne daß an statt der FestLieder und FestTexte / Bußlieder und BußTexte genommen werden / 2. Wo nach Mittage gantz keine Predigt / sondern nur Vesper gehalten wird / soll doch über die Mittages Predigt / so an etlichen Orten umb zwölff Uhr geschiehet / und Vesper dennoch umb 2. oder 3. Uhr eine Bußpredigt gethan werden.

3. Damit keine Hinderung einfalle / soll nicht allein iederman zur Gottesfurcht und Gebeth den Tag zuvor sich mit denen seinigen mit Singen / Bethen und Nüchternkeit fleißig bereiten / sondern auch an dem gesatzten Fast- Beth- und Bußtage aller Speise und Tranck / ausgenommen die Krancken / Schwangere und denen es ihrer Leibesnothdurfft nach unmüglich fallen wolte / biß nach verrichtetem Gottesdienste / sich enthalten / So sollen auch die Thore in den Städten zugehaltē werden / und aller Bier- und Weinschanck / wie auch Handel und Wandel / biß zu Ende des Gottesdiensts / bey ernster Einsehung verbothen seyn.

4. Die Hauptpredigten auff diese Tage sollen allezeit von denen Superintendenten und *Pastoribus* verrichtet werden.

5. An statt des Glaubens soll von denen Knaben kniend für dem Altar / mit langsamer und deutlicher Stimme die Litaney deutzsch gesungen / und nach dem Gesetzlein: **Vnsern Feinden / Verfolgern und Lästerern ꝛc.** hinzu gethan werden: **Vnd uns für des Türcken und Papsts grausamē Mord und Lästerungen / Wüten und Toben väterlich behüten.**

Fac tu Pace cū Turcâ, item omittend. Carpz. l. 2. def. Eut. 245. n. 16.

6. Nach dem vollendeten Gottesdienst / soll das **Erhalt uns HErr bey deinem Wort ꝛc. Eine feste**

Burg ist unser GOTT ꝛc. Es woll uns Gott gnädig seyn ꝛc. und dergleichen/ und denn die *Collecta* abgelesen/ und der Seegen gesprochen/ auch darauff Gott sey uns gnädig und barmhertzig ꝛc. gesungen werden.

7. Wann der Prediger die Predigt / wie auch die Ablesung der Beicht/ das gewöhnliche Buß- wie auch Türckengebeth abgelesen/ soll er die Zuhörer mit Fleiß vermahnen/ GOtt die Ehre zu geben/ auff ihre Knie niederfallen mit Andacht zu bethen.

8. Darauff in denen Kirchen/ wo mehr als ein Prediger / der andere für dem Altar nieder knien / laut und deutzsch beten: O HErr/ erhöre mein Wort/ merck auff meine Rede/ vernimb mein Schreyen/ mein König und mein Gott / denn ich will für dir bethen.

2. Vater Vnser.

3. HERR GOtt Vater im Himmel.
Erbarme dich über uns.
HErr Gott Sohn der Welt Heyland/
Erbarme dich über uns.
HErr GOtt Heiliger Geist/
Erbarme dich über uns.
Ach du hochgebenedeyte Dreyfaltigkeit/

Sey

Sey uns gnädig / und gib uns deinen Frieden. Amen.

4. Stehet der Prediger auff der Cantzel und die Gemeine auff / und spricht den gebräuchlichen Predig-Schluß Segen: Der Friede GOTTES / welcher höher ist denn alle Vernunfft / bewahre eure Hertzen und Sinne in CHRISTO JESU zum Ewigen Leben / Amen.

5. So bald aber / als der Prediger für dem Altar fähet an zu knien / wird ein dreyfacher Pulß angezogen / und damit etwas zur Stille gehalten / iedoch dreymahl *continuiret* biß das Gebeth vollendet.

Folget nun die Anordnung der Fast- Beth- und Bußtage.

DEr Erste allgemeine Fast- Buß- und Bethtag aber soll gehalten werden den 18. Febr. am Tage *Concordiæ*, daran *Lutherus* seeliger die Welt gesegnet / und ist der Donnerstag nach *Sexagesimæ*, der Text in der Hauptpredigt soll seyn aus dem 13. Capitel Jerem. v. 15. So höret nun ꝛc. biß auff den 17. Daß des HErrn Herde gefangen wird: In denen andern Predigten wird erkläret der 3. 5. 6. 7. Vers: Und sprich zum Lande ꝛc. biß auff die Wort: wird geschehen / spricht der HErr HErr / im 21. Capitel Ezechielis.

DEr ander allgemeine Fast-Beth- und Bußtag wird begangen in der Wochen Judica den 31. Martii / Donnerstages / so der schweren Last dem Propheten Amos in Calendern in gemein zugeeignet wird; Der Text in der Hauptpredigt aus gedachtem Propheten Amos am 7. vers. 1. 2. 3. 4. 5. 6. Der Anfang der Worte ist: **Der HErr zeigete mir.** das Ende: **es soll auch nicht geschehen.** Der Ander Text aus dem Amos am 9. *vers.* 8. 9. 10. der Anfang: **Siehe die Augen** ꝛc. das Ende: **noch uns begegnen.**

DEr dritte fället nach dem Sontag Cantate / den 12. May / Donnerstags / daran zum Buß-Texte in der Haubtpredigt zu nehmen der Text Ose 14. vom andern vers an / **Nehmet diese Wort** ꝛc. biß auff den 8. Vers. **Wie der Wein an Libanon.** In denen andern Predigten wird erkläret der 83. Psalm: **GOtt schweige doch nicht also** ꝛc.

DEr vierdte allgemeine Fast-Beth- und Bußtag soll wegen einfallenden Festtage St. Johannis gehalten werden / Mittwochs nach dem 2. Sonntag *Trinitatis*, wird seyn der 22. Junii / und soll der Text in der Hauptpredigt hergenommen werden aus dem 90. Psalm. v. 14. **HERR / kehre dich doch wieder zu uns** ꝛc. biß zu Ende des Psalms: In den andern Predigten wird erkläret / der 15. 16. 17. Vers aus dem 5. Cap. Jer. der Anfang ist **Sihe / ich wil über euch** ꝛc. das Ende: **mit dem Schwerd verderben.**

Der

DEr Fünffte soll *celebriret* werden auff den 4. Tag Augusti ist Donnerstag nach dem 8. Sontag *Trinitatis*, der Text der Hauptpredigt/so zu erklären/wird beschrieben Esa. am 1. v. 16. **Waschet/ reiniget euch** ꝛc. biß auff den 20. **Der Mund des HERRN sagets.** In den andern stehet der Text so zu erklären/Esa: am. 3. v. 8. **Jerusalem fället dahin** ꝛc. biß auff v. 9. **in alles Unglück.**

DEr Sechste allgemeine Fast- Beth- und Bußtag fället auff den 15. Septembr. ist Donnerstag nach den 14. Sontag *Trinitat.* und soll der Text in der Haupt Predigt hergenommen werden aus dem 81. Psalm vers. 12. **Aber mein Volck gehorchet** ꝛc. biß zu Ende: **aus dem Felsen sättigen.** Der andere Text stehet *Jeremiæ* am 30. Capit. und vers. 12. **Denn spricht der HErr/ dein Schade** ꝛc. biß auff den 17. Vers: **Nach der niemand frage.**

DEr Siebende allgemeine Fast-Beth- und Bußtag fället auf den 27. Octobr. ist Donnerstag nach den 20. Sontag *Trin.* und sollen die Texte darüber zu predigen hergenommen werden/ der erste *Mich. 7. vers. 7.* **Ich aber wil auf den HErrn/** biß auff den 10. Vers: **Gassen zutreten werden.** Und denn in Klagliedern am 4. Cap. v. 11: **Der HErr hat seinen** ꝛc. biß auff den 13. Vers: **Blut vergossen.**

Die

Die Texte/

So in denen Bethstunden abzulesen/ und in denen Freytags Bußpredigten gebrauchet werden können.

(I.)

Das 14. Capitel im 1. Buch Mos.

Vnd es begab sich ꝛc.

(2.) Das 14. Capitel des 2. Buchs Mos.

Vnd der HERR redete.

(3.) Das 17. Capitel des 2. Buchs Mos.

Vnd die gantze Gemeine ꝛc.

(4.) Das 32. Cap. des andern Buchs Mos.

Da aber das Volck sahe ꝛc.

(5.) Das 26. Cap. des 3. Buchs Mos. biß auff den 46. Vers. *exclus.*

(6.) Das 21. Capitel des 4. Buchs Mos. biß auff den 10. Vers *exclus.*

(7.) Das 28. und 30. Cap. aus dem 5. Buch Mos.

(8.) Das 7. Capitel *Josuæ.*

Aber die Kinder Jsrael.

(9.) Das 24. Cap. Josuä biß auff den 29. Vers *exclus.*

(10) Das 2. Cap. der Richter:

Es kam aber der Engel ꝛc.

(11.) Das 4. Cap. der Richter.
Aber die Kinder Jſrael.

(12.) Das 6. Cap. der Richter.
Vnd da die Kinder ꝛc.

(13.) Das 11. Cap. des Buchs Samuelis.
Es zog aber herauff ꝛc.

(14.) Das 17. Cap. im 1. Buch der Könige.
und ſiehe ein Mann ꝛc.

(15.) Das 18. und 19. Cap. des erſten Buchs der Könige.

(16.) Das 18. und 19. Cap. des 2. Buchs der Könige.

(17.) Das 9. Cap. Esdra.
Da das alles war ausgerichtet.

(18.) Das 1. Cap. Nehem.
Dis ſind die Geſchichte.

(19.) Das 9. Cap. Nehem.
Jm vier und zwantzigſten.

(20.) Das 4. Cap. Eſther.
Da Mardochai.

(21.) Nebenſt denen Bußpſalmen können ſonderlich verleſen und erkläret werden/
Der 60. GOtt/ der du uns verſtoßen.

Der 77. Ich schreye mit meiner Stimme.
Der 79. HErr/ es sind Heyden.
Der 80. Du Hirte Israelis.
Der 83. Gott/ schweige doch nicht.
Der 85. HErr/ der du bist vormals.
Der 94. HErr Gott/ des die Rache ist:

Ingleichen auch der

II. III. X. XII. XXV. XXXV. XLII. XLIV. XLVI. LVI, LVII, LXVII, LXXXIIX, CIX. CXXIV. CXXIX. CXL. Psalm.

(22) Das { Erste: Das ist das Geschicht / Dritte: dann sihe der HErr / Vierdte: zu der Zeit wird. / Fünffte: Wolan ich will. / Acht und zwanzig: Wehe der Prächtigen. / Neun und zwanzig: biß auf den 18. Vers. / Neun und funfftzig: Sihe des HErrn. } Capitel aus dem Propheten Esa:

(23.) Das { Andere / Dritte / Vierdte / Fünffte / Sechste / Achte / Neundte } Cap. aus dem Propheten Jeremia mit dessen Klagliedern.

24. Aus

(24.) Aus dem Propheten Ezechiel das 38. und 39. Cap. Jedoch muß allhier gute Christliche Bescheidenheit gebrauchet werden/ daß man sich nicht unterfange/ Zeit und Stunde zu wissen / die GOtt seiner Macht vorbehalten / oder aber zur Unbußfertigkeit Ursach gebe.

(25.) Aus dem Propheten Daniel das *IX.* Capitel vom vierdten Vers an biß auff den 20.

(26.) Aus dem Propheten Osea das *IV, XI.* und *XIV.* Capitel.

(27.) Aus dem Propheten Joel/ Amos und Micha fast alle Capitel.

Es werden aber die Superintendenten und *Pastores* es also anordnen / daß insonderheit diese oder jene Woche abgelesen werden die Capitel / so sich am füglichsten/ wegen Aenderung der Zeit schicken werden / Und weil der Prophet *Micha* auff unsere Zeiten sich gar bequemet/ dessen nicht vergessen.

GOTT gebe nun seinen guten heiligen Geist / daß wir unser Wesen Christlich forschen/ uns bessern/ und Gnade/ Leben und Seegen von GOtt erlangen.

E N D E.

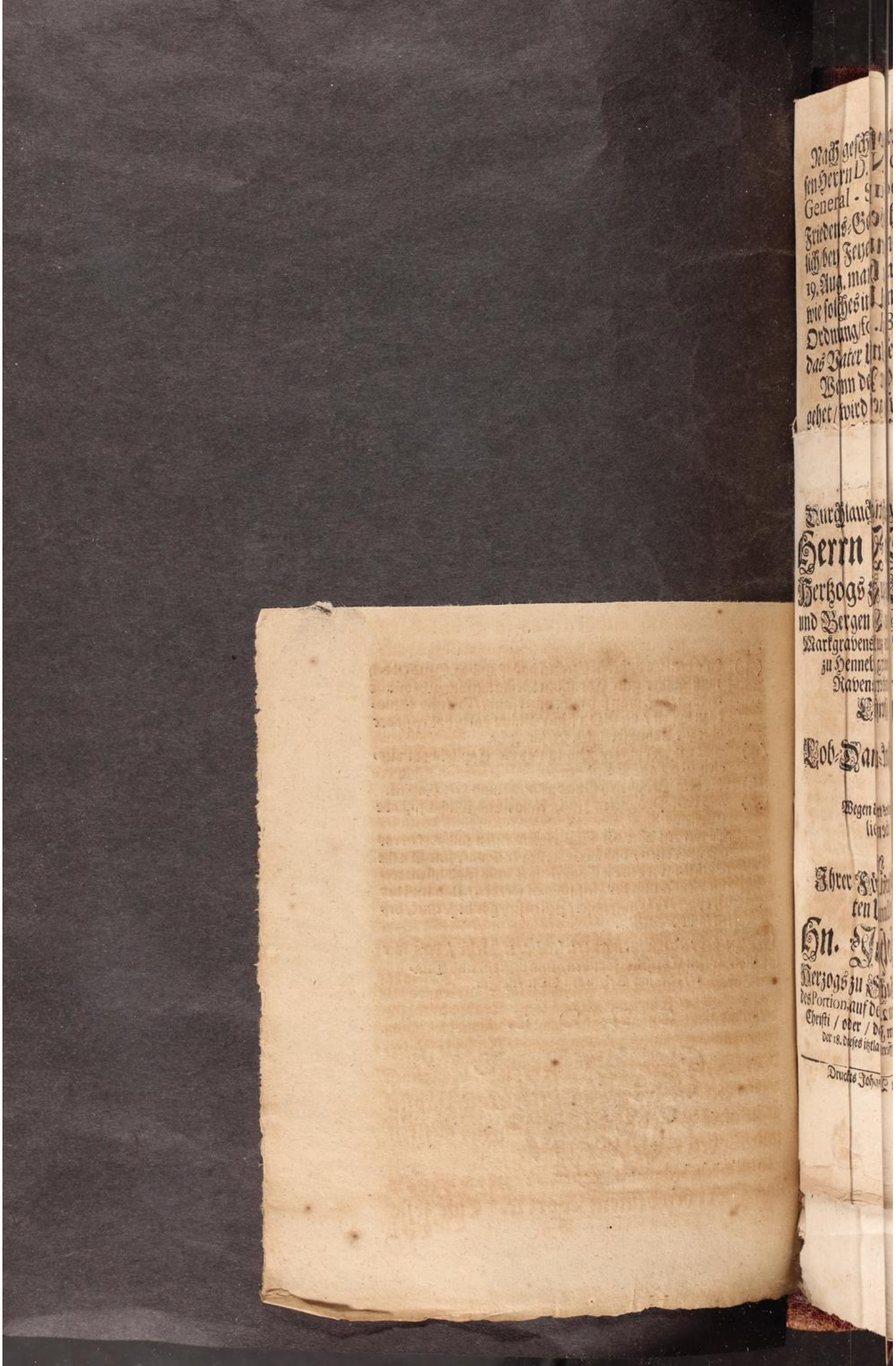

1284

Des
Durchlauchtigsten Fürsten und Herrn/
Herrn Johann Ernsts/
Hertzogs zu Sachsen/ Gülich/ Cleve und Bergen / Landgravens in Thüringen/ Marckgravens zu Meißen / Gefürsteten Gravens zu Henneberg / Gravens zu der Marck und Ravensberg/ Herrens zu Ravenstein/
Christliche Anordnung
Des
Lob- Dank- und Freuden-Festes/
Welches
Wegen des wieder bescheerten allgemeinen lieben FRIEDENS/
In
Höchstgedachter
Ihrer Fürstl. Durchl. freundlich geliebten Unmündigen Vetters/
Hn. Johann Wilhelms/
Hertzogs zu Sachsen/ ꝛc. Fürstl. Jenischen Landes Portion, auf den 2. Sontag nach der Offenbahrung Christi / oder / dem Fest der heil. drey Könige / wird seyn der 18. dieses itztlauffenden Monats Januarii/ gefeyert werden soll.

Druckts Johann Werther / F. S. Hof-Bu...

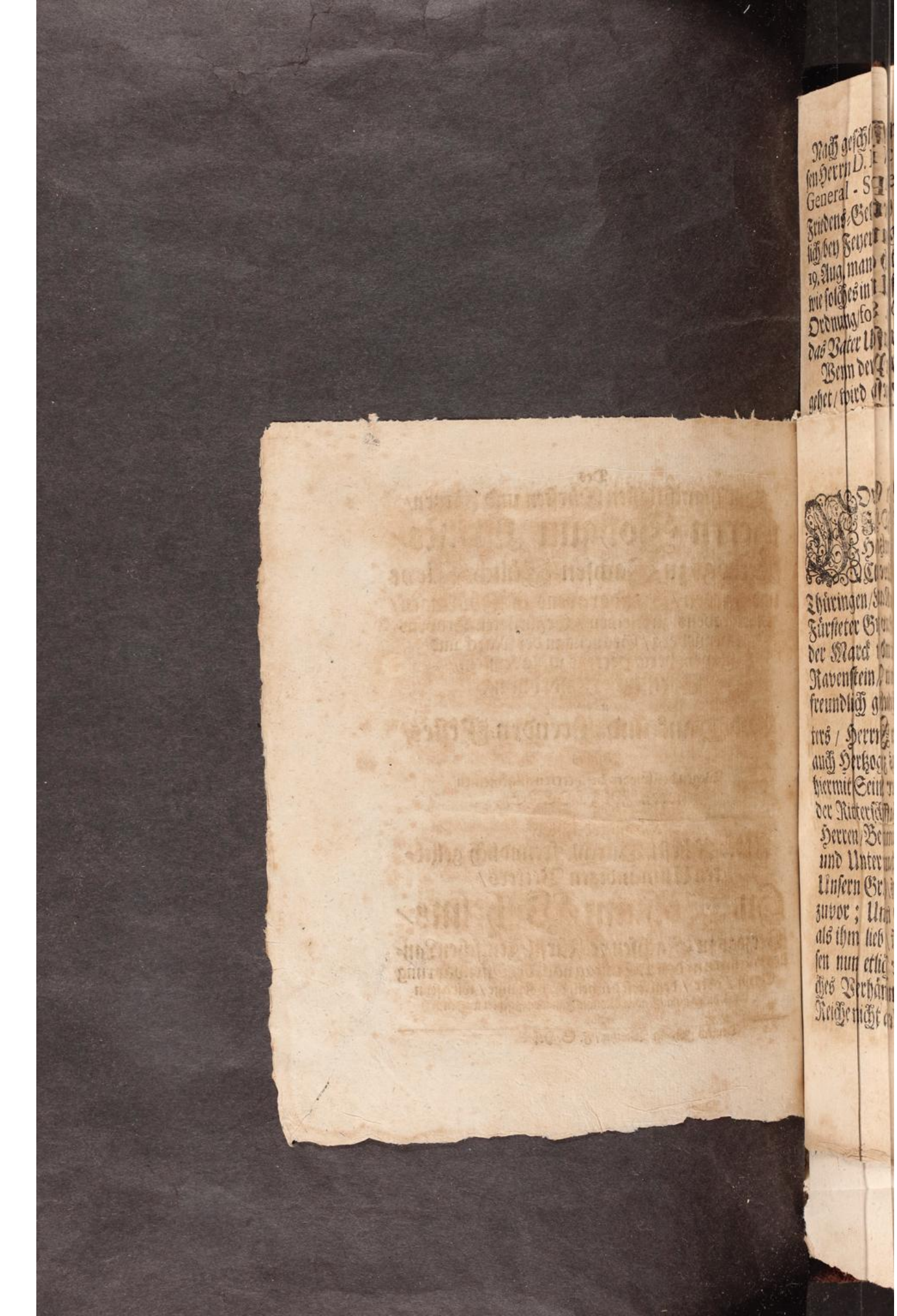

1285

VOn GOttes Gnaden Wir JOHANN ERNST/ Hertzog zu Sachsen / Jülich/ Cleve und Berg/ Landgrav in Thüringen/Marckgrav zu Meißen/ Gefürsteter Grav zu Henneberg/Grav zu der Marck und Ravensberg / Herr zu Ravenstein/in Vormundschafft Unsers freundlich geliebten Unmündigen Vetters / Herrn Johann Wilhelms/ auch Hertzogs zu Sachsen ꝛc. Entbieten hiermit Seiner Ld. Prælaten/Denen von der Ritterschafft und Adel / Gerichts-Herren/Beamten/Räthen in Städten/ und Unterthanen samt und sonders/ Unsern Gruß/Gnade/ und alles Gutes zuvor; Und wird männiglich / mehr als ihm lieb ist / bekant seyn / was massen nun etliche Jahr her / durch Göttliches Verhängniß / im heiligen Röm. Reiche nicht allein/sondern auch in denen

angrentzenden Christlichen Königreichen und Landen / fast nichts denn von Kriege und Krieges-Geschrey/auch denen Krieges-Früchten/als: Rauben/Morden/ Brennen / Durchzügen und Einquartirungen / Verwüstung der Städte / Festungen/Aecker und Weinberge/Vertreibung der durch Krieg verderbten Leute ins bittere Elend / und anders mehr / so auch theils gedachte unsers Pfleg-Sohns F^c. Jenische Landes-Portion/betroffen haben / zu hören gewesen. Ob nun wohl dieses alles / unserer übermachten und beharrlichen Sünden Schuld ist / in dem / ungeachtet unserer aus Christ-Fürst-und Landes Väterlicher Sorgfalt/ angestellten und oft wiederholten Buß-Beth-und Fasttage / auch der von denen Dienern Göttlichen Worts allenthalben geschehenen ernstlichen Warnungen und Vermahnungen/dennoch wenige Besserung

rung des Lebens erfolget ist; So hat gleichwohl der grundgütige GOtt/Gnade für Recht gehen laßen/ und aus purlauterer Barmhertzigkeit/ ohne Zweifel/ bey unabläßigem gläubigem Gebet seiner Auserwehlten/ die sich zur Mauer gemachet/ und vor den Riß getreten/ um des Verdiensts Christi willen/ uns den allgemeinen lieben Frieden vollkömmlich wiedergegeben/indem die Röm. Käyserl. Maj. und andere hohe Potentaten/ in- und ausserhalb des heiligen Röm. Reichs/ nach vorgegangenen und reiflich gepflogenen Rathschlägen und Handlungen/ allerseits sich mit einander verglichen und vereiniget haben. Wann Wir denn dieses alles bey Uns reiflich erwogen/ so haben Wir für nothwendig erachtet/ nicht allein unsers Orts den großen GOTT vom Himmel/ für das unverdient- und aus großer Güte wieder beschEerte Edle

Friedens-Kleinod / unsere versprochene Danck Gelübde / abzustatten / und zu bezahlen / sondern auch disfalls / ein allgemeines Lob-Danck- und Freuden-Fest / m erwehnten Unsers Unmündigen Vetters Ld. F^em. Jenischen Landes-Antheile / anzustellen / und hochfeyerlich zu begehen: maßen denn Wir nunmehro mit GOtt den 18. Tag des itzt lauffenden Monats Januarii / wird seyn der andere Sontag nach der Offenbahrung Christi / oder / der heiligen drey Könige genant / darzu bestimmet und angesetzet haben.

Es soll aber an erwehntem Friedens-Feste / so wohl in denen Städten / als auf dem Lande / gehalten werden / wie folget:

1. Den 17. Januarii / als Sonnabends vorher / wird das Fest mit dem gantzen Geläute / um 12. Uhr eingeläutet / um 1. Uhr verläutet / Vesper gehalten / wie sonsten / und darauf Beichte gesessen / wo

wo aber auf dem Lande nicht ordentlich Vesper zu halten und Beichte zu sitzen were / soll solche dennoch vorher verkündiget / Beichte gesessen / und folgendes Fest Communion gehalten werden;

II. Frühe Morgens / den 18. Jan. wird abermahl mit dem gantzen Geläute / um 7. Uhr zum ersten: halb achte zum andern: um 8. Uhr aber / zum dritten mahl / ausgeläutet.

III. Darauf begeben sich die Præceptores alle mit einander / nebenst ihren Schülern / so sich vorher in der Schule versamlen sollen / in die Kirche und auf das Chor / und wird gesungen:

1. Kom̃ Heiliger Geist / HErre Gott / erfülle ꝛc.
2. Ein Kyrie.
3. Gloria in excelsis Deo.
4. Allein Gott in der Höh sey Ehr.

Kan auch die Missa in Städten / gesungen werden. 5. Ver-

5. Versicul: Danckt dem HErren/
denn der HErr ꝛc.
mit der Collecte: HErr Gott himmlischer
Vater ꝛc. von dem wir ohn Unterlaß ꝛc.
6. Wird der 103. Psalm/ an statt der
Epistel/ gelesen/ oder gesungen.
7. Nun lob meine Seel den HErren/
wo es seyn kan/ contrapunct.
8. Das Evangelium am 2. Sontag
post Epiphan. Joh. 2.
9. Ein Stück musiciret figuraliter.
10. Der Glaube gesungen.
11. Ach JEsu Christ / dich zu uns
wend ꝛc.

Nach diesem gehet die Predigt an / und
wird gesungen vorm Vater Unser:
Es wollt uns Gott genädig seyn ꝛc.
Ferner der Text gelesen / so da seyn soll/
Der CXXIV. Psalm/
Wo der HErr nicht bey uns wäre ꝛc.
gantz.

Nach

Nach geschlossener Predigt/wird verlesen Herrn D. Nicolai Zapfens/ weiland General - Superintendtens allhier / Friedens-Gebeth / welches sonsten jährlich/bey Feyerung des Frieden-Festes/den 19. Aug. man hat pflegen zu gebrauchen: wie solches in Unserer gesamten Kirchen-Ordnung/fol. 86. zubefinden/und dann das Vater Unser ꝛc.

Wenn der Prediger von der Cantzel gehet/ wird gesungen:

1. HErr Gott/dich loben wir ꝛc. wo es seyn kan/contrapunct.

Hierauf gehet die Communion an/unter welcher ein Friedensstück/oder mehr/ nachdem der Communicanten viel oder wenig/musiciret/ und mit dem gewöhnlichem Gesange: GOtt sey gelobet und gebenedeyet ꝛc. geschlossen wird.

Hiernechst werden die gewöhnlichen Communion-Versicul , und Collecten

cte, der Seegen / und denn zum Ausgange: GOtt/der Friede hat gegeben ꝛc. gesungen.

Im Mittage 12. Uhr/ wird wieder/ wie frühe / mit allen Glocken geläutet: halb 1. zum andern: um 1. zum dritten mahl/ oder ausgeläutet: da denn abermahl die Præceptores und Schüler aus der Schulen/im Processs und Ordnung zur Kirchen/und an ihren Orth sich verfügen.

Zu Anfang wird gesungen:

1. Erhalt uns HErr / bey deinem Wort ꝛc. mit dem Da pacem Domine &c. Teutsch.
2. Ein Stück musiciret:
3. Das bekante Friedens-Lied: Nun preiset mit danckbarem frohem Gemüthe ꝛc. oder/wo dieses nicht bekant: Wer GOtt nicht mit uns diese Zeit ꝛc.

4. Ach

4. Ach JEsu Christ / dich zu uns wend ꝛc.

Darauf gehet die Predigt an / und wird vorm Vater Unser: gesungen/wie frühe: Es wollt uns GOtt genädig seyn ꝛc.

Der Text soll genommen werden/aus dem XLVI. Ps. v. 9. 10. 11. 12. ad finem. Komt her / und schauet die Wercke des HErrn ꝛc.

Nach der Predigt/ wird obiges Friedens-Gebeth wieder verlesen / wie frühe: und nach dem Schluß desselben / gesungen:

1. Eine feste Burg ist unser GOtt. wo es seyn kan / contrapunct.
2. Ein Friedensstück musiciret, figuraliter.
3. Noch ein Friedens-Lied / was iedes Orths bekant.
4. Der Versicul: Lobet den HErrn

alle Heyden ꝛc. nebenst der Collecten: Allmächtiger/ewiger GOtt/ ein HErr Himmels und der Erden / durch welches Geist ꝛc.

5. Der Seegen: und zum Ausgange: GOtt/der Friede hat gegeben ꝛc.

Nachdem Wir auch über dieses ferner/ bey Uns betrachtet / wie daß bey angehendem Türcken-Kriege / Anno 1663. die Monatlichen also genanten Buß-Predigten/von Uns verordnet worden: (welche auch bißhieher/ nach geendetem selbigem Kriege geblieben/so wohl/wegen der so bald darauf/in Unserer Nachbarschafft/als auch hin und wieder/im Römischen Reiche entstandenen Unruhe/und gefährlichen Seuchen: welchen allen/als Göttlichen Zucht-Ruthen / die letzte/des bißherigen achtjährigen Unfriedens gefolget:) nunmehro aber/(welches wir der Göttlichen Güte nimmermehr verdancken kön-

können) von allen solchen Landstraffen und Plagen/wir voritzo gantz gnädiglich befreyet worden: So sollen vorgemeldete Monatliche / also genante Buß-Predigten / biß auf fernere Verordnung/ eingestellet / und Krafft dieses/ aufgehaben seyn. Es soll aber/ mit dieser Aufhebung der Monatlichen Buß-Predigten/ keines weges Die Meynung haben / als ob wir gantz sicher weren/ eitel güldene Zeiten uns einzubilden / und Buße zu thun/nicht Ursach hätten: sondern es werden die Prediger/ (weil ja alle Predigten zu steter wahrer Buße/vornehmlich mit eingerichtet seyn sollen) ihre Zuhörer dazu/an Sonn- und Fest-Tagen/sowohl auch in denen gewöhnlichen Wochen-Predigten / ernstlich und eyferig anzumahnen/ und die große Gefahr / so aus derselben Verzögerung und Unterbleibung entstehet/ beweglich vorzustellen wissen: in-

maßen Gott sonst leichtlich bewogen werden könte/mit Krieg und Blutvergiessen/ mit gifftigen ansteckenden Seuchen und Kranckheiten/Mißwachs/ theurer Zeit/ Hungers-Feuers- und Wassers-Noth/ (welche/theils insonderheit/die abscheuliche Seuche der Pestilentz/unterschiedliche andere/auch Uns nicht weit entlegene Oerther/schrecklich betroffen) hiesiger Orthen gelegene Fürstenthume und Lande/von neuem/im Zorne heimzusuchen.

Solchen allgemeinen Land-Straffen und schweren Plagen bey Zeiten vorzubauen/ wollen Wir/ daß ins künfftige jährlich/ein allgemeiner Buß-Beth-und Fast-Tag angestellet und gehalten/ auch solcher iedesmahl vorher/ durch ein öffentliches Ausschreiben/ angekündiget werden soll. Nichts weniger soll auch das von Anno 1650. biß hieher

her jährlich gefeyerte Friedens-Fest/ nach wie vor/ am 19. Augusti gehalten/ GOtt dem HErrn vor den damahls/ wie auch itzo wieder/ bescheerten lieben Frieden/ hertzlich gedancket/ und umb dessen Erhaltung/ auch Abwendung alles Unglücks/ und Verleihung alles Guten/ an Leib und Seel/ Haabe/ Ehr und Guth/ Dessen Väterliche Güte andächtig und inbrünstiglich angeruffen werden.

Begehren demnach hiermit gnädigst/ es wollen sich Eingangs benante Prælaten/ die von der Ritterschafft und Adel/ Gerichts-Herren/ Beamte/ Räthe in Städten/ und Unterthanen/ alle und iede/ nach diesem Unserm Ausschreiben/ welches am 1. Sontage nach der Heil. drey Könige/ wird seyn der 11. Monats Januarii/ von öffentlicher Cantzel abgelesen werden soll/ sich gehor-

horsamlich achten / alle Hauß-Väter und Hauß-Mütter / mit ihren Kindern und Gesinde / zu solchem angestelltem Danck-Feste dergestalt bereit und gefast halten / daß sie dasselbe / mit fleißigem Gehör Göttliches Wortes / und würdigem Gebrauch des Heil. Nachtmahls / (wozu denn sonderlich auf dem Lande / die Eingepfarrten treulich und fleißig zu ermahnen /) samt andern Christlichen Ubungen wahrer Gottseligkeit / und Früchten des Glaubens / feyerlich begehen / und sich davon nichts / als Gottes Gewalt / abhalten laßen. Hieran vollbringen Sie Unsern gnädigen Willen und Meynung: und seynd Ihnen mit Gnaden gewogen. Datum Weymar / zur Wilhelmsburg / den 2. Jan. 1680.

Danck-Gebeth/

Wegen deß im Fürstl. Sachsen-Jenischem Antheile/

auff den 18. Januarii/ a. 1680. angestellten

Frieden-Festes:

genommen aus gesamter Fürstl. Sächs. Weymarischen Kirchen-Ordnung/*pag. 86.*

2. Chron. 20. v. 6. HErr/unser Väter GOtt/bistu nicht GOtt im Himmel/ und Herrscher in allen Königreichen der Heyden! In Deiner Hand ist Krafft und Macht/ und ist v. 9. niemand/der Dir wiederstehen möge. Hastu/starcker und eyferiger GOtt/ nicht Unglück/Schwerdt/Pestilentz/und Theurung/ viel Jahre her/häuffig über uns kommen las- 5. Mos. sen! Ja/leider/umb unser vielfältigen schwe- 32. v. 22. ren Sünden willen/ist das Feuer deiner Göttlichen Rache angegangen/ durch deinen Zorn/hat gebrannt biß in die unterste Hölle/ und verzehret das Land mit seinem Gewächse/und angezündet die Grundveste der Ber- v. 23. ge. Alles Unglück hast du über die Einwohner deß Landes gehäuffet: Alle deine Pfeile v. 24. in sie geschossen: für Hunger verschmachteten sie: und wurden verzehret vom Fieber und v. 25. jehem Tode. Der Thiere Zähne hastu unter sie geschicket. Auswendig beraubete sie

das Schwerdt / inwendig das Schrecken/
beyde / Jünglinge und Jungfrauen : die
Job. 12. Seuglinge mit dem grauen Mann. Die Klu-
v. 17. gen hastu geführet wie einen Raub / und die
Richter toll gemacht. Hast auffgelöset der
v 18. Könige Zwang / und ihre Lenden mit einem
v. 19. Gürtel gegürtet. Die Priester geführet wie
einen Raub / und es den Vesten fehlen las-
v. 20. sen. Die Lippen der Warhafftigen hastu
v. 21. weg gewandt / und weg genommen die Sit-
ten der Alten. Verachtung hastu geschüttet
über die Fürsten / und loßgemachet den Bund
v. 22. der Gewaltigen. Die finstern Gründe eröf-
net / und heraus gebracht das Dunckle an das
v. 23. Liecht. Etzliche gemacht zum großen Volcke /
und wieder umbgebracht : ein Volck ausge-
v. 24. breitet / und wieder weggetrieben. Den
v. 25. Muth der Obristen deß Volcks im Lande /
hastu hinweg genommen / und sie irre ge-
macht auf einem Unwege / da kein Weg ist /
daß sie in Finsterniß getappet ohne Liecht /
und hast sie / wie die Trunckene / irre gemacht.

Siehe / diß alles (und ein mehrers) haben
Job. 13. unsere Augen gesehen / und unsere Ohren
v. 1. gehöret / und haben verstanden / warumb
Du so zornig gewesen bist.

Nun

Nun aber gedenckest du/ O frommer/ getreuer GOtt/ an deine gründlose Barmhertzigkeit/ und an deine Güte/ die von der Welt her gewesen ist/ und wendest dich von dem Grimm deines Zorns/ erzeigest uns deine Gnade/ und hilffst uns. Denn deine Güte ists/ daß wir nicht gar aus sind. Deine Barmhertzigkeit hat noch kein Ende: sondern Sie ist alle Morgen neu/ und deine Treu ist groß. Du bist freundlich denen/ die auf dich harren/ und den Seelen/ die nach dir fragen. Du heilest/ und machest gesund: und unsers Gebets/ um Fried und Treue/ gewehrestu uns. Denn/ siehe/ wie eine Thau-Wolcke des Morgens/ und wie ein fruchtbarer Thau/ der frühe Morgens sich ausbreitet/ ist deine Gnade/ die du uns erzeigest. Unsern Grentzen/ schaffestu Friede/ über Menschen Gedancken/ vom Himmel/ und breitest Ihn aus/ gleich einem Strome/ und ergossenem Bache.

Pſal. 25. v. 6.
Pſal. 85. v. 4. v. 8.
Klagl. 3. v. 22. v. 23. v. 25.
Jerem. 33. v. 6.
Hoſ. 6. v. 4.
Pſal. 147. v. 14.
Eſa. 66. v. 12.

Das macht der Abgrund deiner überschwenglichen Liebe/ die Tieffe deiner grundlosen Güte/ das Meer deiner unerschöpflichen Mildigkeit.

Derowegen wache auf/ unsere Ehre/ wache auff Pſalter und Harffen/ und werdet

Pſal. 57. v. 9.

Pſal. 30. v. 13. det nicht ſtille: denn Dir/HErr GOtt Zebaoth/ dancken/ und wollen wir dancken/

Dan. 3. v. 25. in Ewigkeit. Gelobet ſeyeſtu/HErr/der Gott unſer Väter/und müſſeſt gepreiſet und hoch

Pſal. 145. v. 4. gerühmet werden ewiglich. Kindes-Kinder werden deine Wercke preiſen/ und von deiner Gewalt ſagen.

Gelobet ſey dein herrlicher und heiliger

Dan. 3. v. 52 Name/ und müſſe gepreiſet und hoch gerühmet werden ewiglich. Denn/ gerecht und

5. Moſ. 32. v. 4. fromm biſtu: und/ wie dein Name/ ſo iſt auch dein Ruhm/ biß an der Welt Ende:

Pſal. 48. v. 11. deine Rechte iſt voll Gerechtigkeit. Gelobet ſeyeſtu in deinem heiligen/ herrlichem

Dan. 3. v. 53. Tempel: und müſſeſt gepreiſet/und hoch gerühmet werden ewiglich. Denn billich dan-

Pſal. 111. v. 1. cken wir Dir/für dieſen Edlen Schatz deß lieben Friedens/von gantzem Hertzen/im Rath

der Frommen/ und in der Gemeine/ die deine Wohnung und Tempel ſind. Gelobet ſeyſt

Dan. 3. v. 54. du/der Du ſitzeſt auf den Cherubim/ und ſieheſt in die Tieffe: und müſſeſt gepreiſet/ und

Pſal. 113. v. 4. hoch gerühmet werden ewiglich. Denn/ hoch über alle Heyden iſt der HErr: ſeine Ehre

v. 5. gehet/ ſo weit der Himmel iſt. Wer iſt/ wie der HErr/ unſer GOtt/ der ſich ſo hoch geſetzet

1294

setzet hat/und auf das Niedrige siehet im Himmel und auf Erden. Gelobet seyestu auf deinem herrlichen/ Königlichem Stuhl / und müsseſt gepreiſet/ und hoch gerühmet werden ewiglich. Deß HErrn Stuhl ist im Himmel: seine Augen sehen drauf: seine Augenlieder prüfen die Menschen-Kinder. Gelobet seystu in der Veste deß Himmels / und müsseſt gepreiſet/ und hoch gerühmet werden ewiglich. Die Himmel erzehlen deine Ehre/und die Veste verkündigen deiner Hände Werck. Denn Du allein/bist der HErr/der die Bande der Sieben-Sterne zusammen binden / und das Band deß Orion auflösen/ und den Morgenstern herfür bringen zu seiner Zeit/ und den Wagen am Himmel/über seine Kinder führen kan: der da weiß/ wie der Himmel zu regiren ist: Niemand kan Dich meistern auff Erden. Es loben den HErrn alle seine Wercke / und müssen Jhn preisen und rühmen ewiglich! Auch ehe der Mensch war/ lobeten Jhn die Morgensterne/und jauchzeten alle Kinder GOttes. Die Seraphim loben Jhn / und ruffen mit hoher Stimme/ ohne Unterlaß: Heilig/ Heilig/ Heilig ist unser GOtt/ der HErr Zebaoth: alle Lande sind

Dan. 3. v. 55.
Pſal. 11. v. 4.
Dan. 3. v. 56.
Pſal. 19. v. 2.
Job. 38. v. 30. 31.
v 32.
v. 33.
Dan. 3. v. 57.
Job. 38. v. 7.
Eſa. 6. v. 2. 3.

Pſal. 8. v. 2. 3. und Matth. 21. v. 16.

seiner Ehren voll. Und Du / HErr / unser Herrscher / wie herrlich ist dein Name in allen Landen / da man dir dancket im Himmel / aus dem Munde der Unmündigen jungen Kinder und Seuglinge / hastu Dir / eine Macht und Lob zugerichtet.

Pſal. 19. v. 17. Pſal. 51. v. 13.

So laß dir demnach / O großer GOTT / wohlgefallen / auch diese Rede unsers Mundes / und das Gespräch unsers Hertzens für dir. Thue noch ferner wohl / an Zion deiner wahren Evangelischen Kirchen / und dero Religions-Genossen / nach deiner Gnade: baue die Mauren zu Jerusalem deiner gantzen werthen Christenheit. Vereinige und verbinde die Hertzen aller Christlichen Potentaten / durch das Band des Friedens: steure und brich allen bösen Rath und Willen / so den Lauff deß Evangelii hindern / und dein Reich nicht kommen laßen wollen.

Pſal. 76. v. 5. v. 7.

Herrlicher und mächtiger sey du (wie du bist) als die Raubeberge / und laß dero Roß und Wagen / von deinem Schelten / in Schlaff sincken.

Insonderheit wollestu diesen grünenden Friedens-Zweig / zu gewünschtem Wachsthum / und Zierath deß Fürstlichen Rauten-

Kräntz-

Kräntzleins / wie auch anderer Christlichen Potentaten / bekleiben / und fruchtbar seyn laßen. Unserer Gnädigsten Fürstlichen Vormunds Herrschafft / Herrn JOHANN ERNSTEN / Hertzogen zu Sachsen ꝛc. und hiesiger Fürstlichen Frau Wittwen / Frauen MARIEN / Hertzogin zu Sachsen ꝛc. Gebohrnen Hertzogin von Tremollien ꝛc. wie auch dem Fürstl. jungen Herrn / Herrn JOHANN WILHELMEN / Hertzogen zu Sachsen ꝛc. und Dessen vielgeliebten Fräulein Schwester allhier / ingleichen Herrn JOHANN GEORGEN / Hertzogen zu Sachsen ꝛc. und Dessen hertzliebster Gemahlin / nebenst beyder Fürstlichen Durchlauchtigkeiten / zu Weymar und Eisenach / Fürstlichen Herren und Fräulein / So wohl denen Herren Vettern zu Gotha / zusamt dem gantzen hochlöblichstem Chur- und Fürstlichem Hause zu Sachsen / schaffe und verleihe / O HErr / beständige Ruhe! setze sie zum Segen ewiglich: erfreue sie mit Freuden deines Antlitzes. So wollestu auch / O du treuer Gott / den Fürstlichen Herren Räthen / der löblichen Universität alhier / den Fürstlichen Amtleuten / Gerichtsherren / auch Bürgermeistern und Rathe dieser Pſal. 21. 7.

ser Stadt / zu heylsamen / friedlichen Rathschlägen / mit dem Geiste deß Friedens / gnädiglich beywohnen : in allen Orden und Ständen / gut Regiment / Friede und Gesundheit geben: ja Friede in unsern Mauren / Ps. 122. 7. und Glück in unsern Pallasten und Häusern / seyn und bleiben laßen.

Erfülle / O werther Heyland JEsu Christe / unser HErr und ewiger Friede-Fürst / diese unsere Freude / daß wir alle Eines Sinnes seyen / gleiche Liebe haben / einmüthig und einhellig seyen : nichts thuen durch Zanck / oder eitele Ehre / sondern alles durch Demuth / umb Friedens willen.

GOtt Heiliger Geist / du süße Liebe / schenck uns deine Gunst / laß uns empfinden der Liebe Brunst : daß wir uns von Hertzen einander lieben / und im Friede auff Einem Sinne bleiben / Amen!

Ehre sey Dir Dreyeinigem GOtte / in der Höhe / Friede auf Erden / und den Menschen ein Wolgefallen! Halleluja / Amen!

Amen!

1296

Deß
Durchlauchtigsten Fürsten und Herrn/
Herrn Johann Ernsts/
Hertzogs zu Sachsen/ Jülich/ Cleve und Berg / Landgravens in Thüringen/ Marckgravens zu Meißen / Gefürsteten Gravens zu Henneberg/ Gravens zu der Marck und Ravensberg/ Herrens zu Ravenstein/
In Vormundschafft
Deß Durchlauchtigen Printzens/
Hn. Johann Wilhelms/
Hertzogs zu Sachsen/ Jülich / Cleve und Berg/ ꝛc.
Ergangene
Edict und Ausschreiben/
Deß
Buß- Beth- und Fast-Tages/
Welcher/
Wegen vor Augen schwebender höchst-besorglichen Land-Straffen/
In
Höchstgedachter Fürstl. Durchl. freundlich geliebten Unmündigen Vetters/ Fürst-Väterlichen anererbten Jenischen Landes-Portion, Freytags nach Judica, wird seyn der 2. Aprilis, 1680. gehalten werden soll.

JENA/
Druckts Johann Werther/ F. S. Hof-Buchdr.

1297

VOn GOttes Gnaden Wir JOHANN ERNST / Hertzog zu Sachsen / Jülich / Cleve und Berg / Landgrav in Thüringen / Marckgrav zu Meißen / GeFürsteter Grav zu Henneberg / Grav zu der Marck und Ravensberg / Herr zu Ravenstein / in Vormundschafft Unsers freundlich geliebten unmündigen Vetters / Herrn JOHANN WILHELMS / Hertzogs zu Sachsen / Jülich / Cleve und Berg / ꝛc. Entbieten hiermit Seiner Ld. Prælaten / denen von der Ritterschafft und Adel / Gerichts-Herren / Geist- und Weltlichen / Beammten / Räthen in Städten / und Unterthanen samt und sonders / Unsern Gruß / Gnade und alles Gutes zuvor. Obwohl der grundgütige GOtt / aus lauter Gnade und Barmhertzigkeit / den allgemeinen Edlen lieben Frieden Uns wieder bescheret hat / so höret man doch aufs neue / nicht allein von großen Krieges-Rüstungen zu Wasser und zu Lande / sondern auch / wie die grausame Pestilentz / und andere gifftige anstekkende Seuchen und Kranckheiten / noch in vielen umliegenden Landen gespühret werden.

Weil deñ nun leider! die Erfahrung bezeüget / daß allerhand schwere und große Sünden / fast ohne Scheu und Aufhören allenthalben / und also auch in gedachten Unsers Pfleg-Sohnes Fürstl. Jenischen Landes-Portion, begangen werden / daraus man leichtlich abnehmen kan / daß / woferne nicht rechtschaffene wahre Buße erfolget / der Gerechte GOTT auch Dieselbe in seinem Zorne / gewißlich wieder heimsuchen

werde / alſo / daß es ins künfftige ärger mit uns werden kan / denn vorhin: So haben Wir aus Christ-Frl. Landes-Väterlicher Vorſorge / nicht allein in Unſerm Fürſtenthum und Landen / ſondern auch in erwähnten Unſers unmündigen Vetters Ld. Frl. Jenischem Landes Antheile / auf den 2. Tag deß nechſt folgenden Monats Aprilis, wird ſeyn der Freytag nach Judica, einen allgemeinen Buß-Beth- und Faſt-Tag abermahl anſtellen wollen / an demſelben ingeſamt den barmhertzigen GOTT demüthigſt anzuflehen / daß er Uns bußfertige Hertzen verleihen / und nicht nach Verdienſt abſtraffen / ſondern alle Sünde und Miſſethat um Chriſti willen vergeben / für allen Land-Plagen Uns gnädiglich bewahren / ſein Heil. Evangelium nebſt dem lieben Frieden / beſtändig erhalten / und an Seel und Leib / hie zeitlich und ewiglich / Uns ſegnen wolle. Es ſoll aber an dieſem Buß-Tage gehalten werden / wie folget:

1. Soll dieſer Buß-Beth- und Faſt-Tag / Sontags vorher / von allen Cantzeln in Städten / Flecken und Dörffern / verkündiget werden / daß iedermañ / Groß und Klein / Jung und Alt / auch die Filialiſten auf den Dörffern in den Haupt-Kirchen / ſich fleißig zum Gehör deß Göttlichen Wortes einfinden / auch um mehrer Andacht willen / mit nüchterem Geiſte und Seelen / für GOtt erſcheinen / ſich aller Speiſe und Trancks (Krancke / Schwangere / und kleine Kinder / wie auch die Schwachen Alten / ausgenommen) biß nach gäntzlich / ſo wohl nach / als vor Mittage geendetem GOttes-Dienſte / allerdings / nicht aus Zwange / ſondern

1298

dern/ zum Zeichen eines rechtschaffenen/ bußfertigen Hertzens/ freywillig enthalten sollen.

2. Wird Freytags/ frue Morgens um 7. Uhr/ zum erstenmahle mit allen Glocken geläutet: halbweg achte/ zum andern mahle: und um acht Uhr/ ausgeläutet.

3. Hierauf gehen die Præceptores allesamt/ nebst den Schülern/ im Proceß in die Kirchen/ und stellen sich an ihren Orth.

4. Wird gesungen (1.) Komm heiliger Geist/ erfülle die Hertzen ꝛc. (2.) Nim von uns HErr GOtt ꝛc.

5. Vorm Altare der Versicul: HErr handele nicht mit uns nach unsern ꝛc.

Und die Collecte: HERR GOtt Himmlischer Vater/ der du nicht Lust hast ꝛc.

6. Das Buß-Gebeth Danielis, Cap. IX. gelesen vorm Altare.

7. Gesungen: Nim von uns HErr/ du treuer GOtt ꝛc.

8. Wir gläuben all an einen GOtt ꝛc.

9. Ach JEsu Christ/ dich zu uns wend ꝛc.

10. Die Predigt wird gehalten aus dem XII. Capitel der Epistel an die Ebreer: Anfang v. 1. Lasset uns ablegen die Sünde ꝛc. Ende/ v. 2. Anfänger und Vollender deß Glaubens.

11. Das itzt verordnete Buß-Gebeth.

12. Nach der Predigt/ wird gesungen die Litaney.

13. Vorm Altare/der Versicul: GOtt gib Frie-de ꝛc. nebst der Collecte: HErr GOtt Himmlischer Vater/der Du Heil. Muth.

14. Der Seegen gesprochen.

15. Zum Beschluß: Von allem Ubel Uns erlöß ꝛc.

Nachmittage.

1. Wird um 12. Uhr/zum ersten mahle: halb-weg Eins/zum andern mahle: und um Ein Uhr/ausgeläutet.

2. Gehen die Præceptores und Schüler/wie frühe/im Proceß in die Kirche/an ihren Orth.

3. Wird gesungen: O großer GOTT von Macht ꝛc. Darbey zu mercken/daß nicht aus zu lassen sey/der letzte Versicul, so nicht in allen Gesangbüchern stehet/und der vornehmste ist/welcher also lautet: O großer GOTT von Treu/weil vor Dir niemand gilt/denn dein Sohn JEsus Christ/der deinen Zorn gestillt/so sih doch an die Wunden sein/sein Marter/Angst und schwere Pein/um Seinet willen schone/Uns nicht nach Sünden lohne.

4. Erbarm dich mein/O HErre GOtt ꝛc.

5. Ach JEsu Christ/dich zu Uns wend ꝛc.

6. Die Predigt/aus dem Buch der Weißheit/Cap. XII. Anfang v. 18. Aber Du gewaltiger Herrscher ꝛc. Ende v. 19. Buße für die Sünde annehmen.

7. Das itzt angeordnete Buß-Gebeth.

8. Nach

8. Nach geendigter Predigt/wird gesungen: Ach GOtt und HErr ꝛc. mit dem Anhange: Gleich wie sich fein/ ein Vögelein ꝛc.

9. Erhalt uns HERR bey deinem Wort ꝛc. mit dem Da pacem &c. teutsch.

10. Vorm Altare / der Versicul gesungen: HErr/ handele nicht ꝛc. Und die Collecte: HErr GOtt Himmlischer Vater/ der du nicht Lust hast ꝛc.

11. Der Seegen gesprochen.

12. Zum Ausgange: Christe/ du Lamm GOttes ꝛc.

Die Schluß Beth-Stunde

Gehet an/um 4. Uhr: wird darzu um halbweg Viere zum ersten mahle: und um 4. Uhr/ausgeläutet: da dann abermahl/

1. Die Præceptores mit den Schülern/im Proceß/ in die Kirche/ an ihren Orth gehen.

2. Wird gesungen: O JEsu Christ/du höchstes Guth ꝛc.

3. Gelesen/der 91. Psalm: Wer unter dem Schirm ꝛc.

4. Das Vater Unser/ gebetet.

5. Gesungen: Christe/ der du bist Tag und Liecht ꝛc.

6. Vorm Altare/der Versicul: Das Verlangen der Elenden ꝛc. nebst der Collecte: HErr GOtt Himmlischer Vater/ du weist/ daß wir in so mancher und großer Gefahr ꝛc.

7. Der Seegen gesprochen.

8. Zum

8. Zum Ausgange: GOtt sey uns gnädig und barmhertzig ꝛc.

Befehlen demnach hiermit/in obgedachter Vormundschafft/ eingangs benañten Prælaten/denen von der Ritterschafft und Adel/ Gerichts-Herren/ Geist- und Weltlichen/Beammten / Räthen in Städten/ und allen und iedenUnterthanen/daß sie/nach diesem Unserm Ausschreiben/sich gehorsamlich achten / alle Hauß-Väter und Hauß-Mütter/mit ihren Kindern und Gesinde/zu solchem angestelltem Buß-Beth-und Fast-Tage/ sich dergestalt bereit und gefast halten sollen / daß derselbige mit fleißigem Gehör Göttliches Worts / und andächtigem Gebeth/ feyerlich begangen werden möge. Hieran vollbringen sie Unsern gnädigen Willen und Meynung / und seynd ihnen mit Gnaden gewogen. Datum Weimar/zur Wilhelmsburg/den 19. Martii/1680.

L.S.

Buß-Gebeth/

Bey dem im Fürstl. Sachsen-Jenischem Antheile/ auf den 2. Aprilis/1680. angestelltem Buß-Beth- und Fast-Tage zu gebrauchen.

JENA/
Druckts Johann Werther/ Fürstl. Sächs. Hof-Buchdrucker.

ALlmächtiger HErr Zebaoth/ du starcker und eiferiger GOtt/ Was du durch deine Knechte die Propheten/ allen Gottlosen/in deinem Worte vorlängst andräuen laßen/ daß/ wenn ein Land an dir sündiget und darzu dich verschmähet/ so wolleſt du deine Hand ausstrecken/ und deine Vier böse Straffen über dasselbe schicken/nehmlich/ das Schwerdt/ Hunger/ böse Thiere/ und Pestilentz: Das hast du nicht allein dein Volck Jsrael/ sondern auch zu Unserer Zeit/ Uns/ und andere Völcker erfahren laßen.

Ezech. 14. v. 21.

Du hast zum Schwerdt gesaget: Fahre durchs Land: und es mit Kriegsvolcke/ wie mit einer Wasserfluht/ überschwemmet: Du hast den Vorrath deß Brodts hinweg genommen/ und Theurung hinein geschickt: Du hast an vielen Orthen/ den Weinstock samt dem Feigenbaume/ verwüstet: Was die Raupen gelaßen/ das haben gefressen die Heuschrecken: und/ was die Heuschrecken gelaßen/ das haben gefressen die Kefer: was die Kefer gelaßen/ das hat das andere Geschmeiß verzehret. Du hast die bösen Thiere/ auch Feuer und Wasser/ greulich wüten laßen/ und Städte und Länder dadurch umbgekehret. Du hast böse schwartze Blattern aufffahren laßen an Menschen und Viehe/ und ihnen die Sterbe Drüse angehänget.

Joel. 1. v. 7.

Exod. 9. v. 3. 9.

Deut. 28. 21

Ob nun wohl/ O gerechter GOTT/ diese deine ausgeübte schwere Straffen und Landplagen/ die du über

über andere Völcker und Länder / in deinem Grim̃ hast ergehen laßen / Uns bißher in diesem Fürstenthume und Landen/nicht alle so schwer betroffen: So müssen wir doch / durch unser eigenes Gewissen angeklaget/erkennen und bekennen/daß viel unter uns/ gleich als die in dem seeligmachenden Erkäntniß Gottes Irrenden/in einem wüsten wilden Wesen der Unweißheit gelebet haben: und gehet noch untereinander her / Blut / Mord / Diebstal / Falsch / Betrug/ Untreu/Pochen / Meineyd/ Unruhe der Frommen/ Undanck / der Jungen Hertzen Aergerniß / stumme Sünden / Blutschanden / Ehebruch/ Unzucht / und andere unzehliche Missethaten mehr/damit wir nicht allein alle diese/ sondern auch die ewige Straffe und HöllenPein/ längst wohl verdienet haben.

Buch der Weißheit/ c. 14. v. 22. seqq.

Dennoch aber / O du frommer GOTT / hast Du uns gerichtet mit Lindigkeit / und regiret mit viel Verschonen. Wenn du uns nicht ein Weniges hättest laßen überbleiben/ so wären wir wie Sodom/ und gleich wie Gomorrha. Deine Güte ists/daß wir nicht gar aus sind / und deine Barmhertzigkeit hat noch kein Ende:sondern/Sie ist alle Morgen neu/und deine Treu ist groß: welche wir bißher insonderheit daraus erkennen können / daß bey dem so langwierigem und blutigem Kriege/ (durch welchen so viel schöner gewaltiger Städte / so viel Flecken und Dörffer in Grund verderbet / so viel Menschen-Blut vergossen / und unzehlich viel arme Leute worden / die umb das Wort Gottes/umb ihre Gesundheit/umb Ehre/ Haab und Gut kommen / ihr Vaterland biß auf diesen Tag mit dem Rücken ansehen / und das Elend bauen müssen/) Wir nicht allein dein Wort und Sacra-

Ibid. c. 12. v. 18. Esa. 1. v. 9.

Klagl. Jer. c. 3. v. 22.

cramenta/rein und unverfälschet behalten/solches ungehindert/frey und öffentlich/lehren und hören können: sondern auch samt Weib und Kind/bey dem Unserigen verblieben/und mitten im Kriege/Friede gehabt/weil Du unsern Grentzen Friede geschaffet/ und die Riegel unserer Thore fest gemachet hast/daß wir sind wie ein Brand/der aus dem Feuer errettet ist.

Pf. 147. v. 13. 14.

Zach. 3. v. 2.

Und ob Du auch wohl ie zu weilen/durch allerley Unglück/auf mancherley Weise Uns die Hitze deines Feuer-brennenden Eyfers wider die Sünde/empfinden und fühlen laßen/so bistu doch mitten im Zorne deiner Barmhertzigkeit eingedenck gewesen: Du hast uns gezüchtiget/doch mit maßen/auff daß Du uns nicht gar aufriebest.

Jer. 10. v. 24

Ach wie hat doch die abscheuliche Seuche der Pestilentz/als dein feuriges Schwerdt/in andern Königreichen und Landen bißher/so erschrecklich gewütet/und ist noch kein Aufhören da: daher die Menschen/bey so viel tausenden/jämmerlich und plötzlich weggeraffet worden/daß die Todten bey Hauffen auf den Gassen gelegen/und niemand gewesen/der sie begraben hätte: daß fast einen ieglichen sein Vetter und sein Ohme nehmen/und die Gebeine aus dem Hause tragen müssen/und sagen zu dem/der in den Gemachen deß Hauses gewesen: Ist ihr auch noch mehr da? Aber die Antwort erfolget: O Nein/Sie sind alle dahin!

1. Chron. 22. v. 16.

Pf. 79. v. 3.

Amos 6. v. 10.

Uns aber hastu/vor dieser grimmigen Plage/bißhero gnädiglich behütet/auch andere gifftige Kranckheiten/so sich öffters anspinnen wollen/bald gedämpfet/und biß auf diesen Tag/Uns reine und gesunde Lufft bescheret.

Für

Für diese und andere unzehliche hohe Leibes und Seelen Wolthaten/ die Du Uns/ ohn alle unser Verdienst und Würdigkeit / aus lauter Väterlicher Güte und Barmhertzigkeit erzeiget hast/ dancken wir dir nicht allein/ Du gewaltiger Herrscher: sondern beugen auch für dir/ in wahrer Bußfertigkeit/ die Kniee unserer zerknirschten und zerschlagenen Hertzen/ und bitten dich/ um gnädige Vergebung aller unserer Sünde. Gebeth Manasse/ v. 10. 12.

Ach HErr/ Wir haben gesündiget / und erkennen unsere Missethat. Wir bitten und flehen / vergib uns O HErr / vergib uns / und laß uns in unsern Sünden nicht verderben! Wende ferner von Uns ab deinen Zorn/ lieber GOtt/ in Gnaden/ und laß nicht wüten die blutigen Ruthen Deiner unerträglichen Straffen und Plagen! Richte Uns nicht strenge nach unserem Verdienst und Missethaten: sondern nach deiner unermäßlichen Güte und Barmhertzigkeit! Siehe an/ deines lieben Sohnes JEsu Christi Tod und bittere Leiden/ der alle zeitliche und ewige Straffen auf Sich/ und von Uns hinweg genommen/ Uns mit seinem theuren Blute erlöset/ und der Welt zu gute/ sein Hertz und Seiten hat eröfnen laßen. Esa. 53. v. 5.

Um deßwillen/ liebster Himmlischer Vater / erhalte Uns dein heiliges und allein seligmachendes Wort. Denn Du wirst ja nimmer eins mit dem schädlichen Stuhl/ der das Gesetz übel deutet. Darum Vertreib alle Rotten/ Spaltungen/ falsche Lehre und Ketzereyen / die deine Ehre und Namen schänden/ deine Kirche betrüben / und die Rechtgläubigen ärgern und verführen! Unsere Seele komme nicht in ihren Rath / und unsere Ehre sey nicht in ihrer Kirchen! Ps. 94. v. 20. 1. B. Mose 49. v. 6.

Befestige auch / du HErr aller Herren / den theu-

theuern und Edlen Religions- Reichs- und Landes-
Frieden / und laß den Zaun um deinen Weinberg/
Pſ. 80. v. 3. den du ſelbſt gepflantzet haſt / nicht zureißen! Laß alle
Eſa. 2. v. 4. Schwerdter zu Pflug-Scharen / und die Spieſſe zu
Sicheln werden! Erhöre Uns nach deiner wunder-
lichen Gerechtigkeit / GOtt unſer Heil / der du biſt
Pſ. 65. v. 6. Zuverſicht aller auf Erden / und ferne am Meer!
ſeqq. Stille das Brauſen der Wellen auf dem Angſt-Meere
dieſer Welt / und das Toben der Völcker / daß ſich ent-
ſetzen die an denſelben Enden wohnen / für deinen
Pſ. 86. v. 17. Zeichen / die Du an Uns thueſt / wenns uns wolgehet.

Mache frölich / was da webert / beyde deß Mor-
gens uñ Abends: Suche unſer Land heim / und wäſſere
es / und mache es ſehr reich: Laß die Brünnlein dei-
ner Güte / immerdar bey Uns quellen. Laß unſer Ge-
treyde und Früchte wolgerathen / und baue alſo das
Land: Tränck ſeine Furchen / und feuchte ſein gepflüg-
tes: Mache es weich mit Regen / und ſegne ſein Ge-
wächſe: Kröne auch dieſes und folgende Jahre mit dei-
nem Gute / und laß deine Fußſtapffen trieffen von
Fett!

Wende hergegen von unſern Grentzen weg / al-
len Unfrieden / Mißwachs und theure Zeit: Behüte
für Hagel / Schießung der Stralen / und Entzün-
dung des Wetters / für Feuer und Waſſers-Noth /
für gifftigen anſteckenden Seuchen und Kranckheiten /
inſonderheit der grauſamen Plage der Peſtilentz!
ſteure auch derſelben in Gnaden / wo ſie bißher gewü-
2. Sam. 24. tet hat. Sprich zu dem Verderber / wie zu Davids
v. 16. Zeiten: Es iſt gnug / laß nun deine Hand abe.
Pſ. 91. v. 1. Laß Uns / O Allerhöchſter / unter deinem Schirm
ſeqq. und Schatten bleiben: Sey Du Unſere Zuverſicht /
un-

unsere Burg/unser GOtt/auf den wir hoffen! Errette Uns von dem Strick des höllischen Jägers/und von der schädlichen Pestilentz! Bedecke Uns mit deinen Fittigen/ und unsere Zuversicht laß seyn unter deinen Flügeln/ daß wir nicht erschrecken für dem Grauen deß Nachts/ für den Pfeilen die deß Tages fliegen/ für der Pestilentz die im finstern schleichet/ noch für der Seuche die im Mittage verderbet! Ob tausend fielen zu unserer Seiten/und zehen tausend zu unserer Rechten/so laß es doch Uns nicht treffen: laß uns kein Ubels begegnen/ und keine Plage zu unseren Hütten sich nahen! Thue deinen Engeln Befehl/ daß Sie Uns behüten auf allen unsern Wegen/ daß Sie Uns auf den Händen tragen/und Wir unsern Fuß nicht an einen Stein stoßen!

Nun/liebster getreuester Gott und Vater/ unser Hertz hält dir für dein Wort: **Ihr sollt mein Antlitz suchen**: darum suchen wir auch/HErr/itzt dein Antlitz. Wir begehren Dein/ so mustu uns aushelffen: wir kennen deinen Namen/darum mustu uns schützen; wir ruffen dich an/ darum mustu uns erhören. Sey bey uns in der Noth: reisse uns heraus: mache uns zu Ehren: sättige uns mit langem Leben/und zeige uns dein leibliches/ geistliches und ewiges Heil! Pſ. 27. v. 8. Pſ. 91. v. 14. 15. 16.

Segne und behüte uns alle/ im Lehr-Wehr-und Nehrstande/ insonderheit unsere liebe Landes Fürstl. Obrigkeit! gieb Ihr Gesundheit und langes Leben: laß Sie/als das Liecht unsers Landes/unter uns nicht verlöschen! Thue wohl allen Deroselben Hohen Fürstl. Angehörigen/ und erhalte Sie viel lange Zeit und Jahre/ biß an Ihr seliges Ende/ bey erwünschter Leibes und Seelen Ersprießlichkeit! Gib Gnade zum 2. Sam. 21, v. 17.

Re-

Regiment / und denen Gewaltigen unsers Landes guten Rath! Erfülle sie mit Weißheit und Klugheit. Regire sie mit deinem heiligen Geiste / daß Sie lieben
Zach. 8. 19. Warheit und Friede / Barmhertzigkeit und Gerechtigkeit: damit sie Gottes Ehre / und deß Landes Wolfahrt / eiferigst befördern / die Frommen schützen / und allem ärgerlichem Leben und Wesen ernstlich steuren und wehren mögen.

Erscheine endlich / mit Trost und Hülffe / allen denen / so noch mit Kriege / Pestilentz / und anderer Leibes- und Seelen Noth und Gefahr / bedrenget seyn / oder um deines heiligen Namens / und der Evangelischen Warheit willen / angefochten / oder verfolget werden!
Zach. 8. 19. Mache unsere Fasten zur Freude und Wonne / und zu frölichen Jahr-Festen! damit wir Dir dienen mögen ohne Furcht unser Lebenlang / in Heiligkeit und Ge-
Luc. 1. v. 74 rechtigkeit / die dir gefällig ist: ja dich preisen in der
Ps. 22. v. 26. großen Gemeine: dir ein Freuden-Opfer thuen / und
Ps. 54. v. 8. deinem Namen dancken / daß er so tröstlich ist: und sagen: Der HErr hat großes an ihnen gethan / der
Ps. 126. v. 2. 3 HErr hat großes an Uns gethan / deß sind wir frölich. Sey nun wieder zu frieden / meine Seele / denn der HErr thuet dir Gutes: denn du hast meine Seele aus dem Tode gerissen / mein Auge von den Thränen / meinen Fuß vom Gleiten. Ich wil wandeln für dem HErrn /
Ps. 116. v. 7. 8. 9. im Lande der Lebendigen. Amen / das heist: es werde wahr! stärck unsern Glauben immerdar / auf daß wir ja nicht zweyfeln dran / was wir hiemit gebeten han: Auf Dein Wort / in dem Namen dein / so sprechen wir das Amen fein. Amen! in Jesu Namen / ist / und sey es / Amen!

1304

Allgemeines Oster-Gebeth/

Wie dasselbige von den Cantzeln/Fürstlichen Sachsen-Jenischen Landes-Antheils/ in den heiligen Feyertagen/ abzulesen.

Vom 3. Aprilis, 1681.

ALlmächtiger / Ewiger / Barmhertziger GOTT/und Vater unsers getreuen HErrn und Heylandes JEsu Christi / der Du ein unerschöpfflicher Brunnquell alles Guten bist und bleibest/ wir arme/ elende Menschen-Kinder / dancken Dir von Grund unsers Hertzens/daß Du Deines eingebohrnen Sohnes nicht verschonet hast: sondern um unser Sünde willen / Jhn dahin gegeben / und um unser Gerechtigkeit willen / Denselben am dritten Tage von den Todten wieder auferwecket hast.

So dancken wir auch DIR / du allergütigster HERR und Heyland/ JEsu Christe/ daß Du Dich selber in unser Elend gestecket / alle unsere Schuld und Missethaten auf dich genommen/ und durch Dein unschuldiges Blut und Tod/ dafür gebüßet hast. O/ wie herrlich hast Du ja darmit/ und durch Deine fröliche Auferstehung/ dem Tode

seine Macht genommen: aber Gerechtigkeit/ Leben und Seligkeit wieder herfür bracht!

Nun / so bitten wir demnach auch / Deine grundlose Barmhertzigkeit / Du wollest solche Deine Himmlische und unaussprechliche herrliche Oster-Schätze und Wolthaten / an uns armen Sündern / nicht laßen verlohren seyn: sondern / durch festen Glauben / in unserm gantzen Leben und Wandel / uns derselbigen theilhafftig machen!

Du wollest Dir auch / vermöge Deiner unfehlbaren Zusage / für und für / aus dem Menschlichen Geschlechte / und also auch in diesen Landen / und in dieser unserer Gemeine alhier / eine Ewige Kirche / samlen und erhalten: Ja auch treue Arbeiter in Deine Ernde allezeit senden / und dargegen allen falschen Lehren und Jrrthumen kräfftiglich steuren und wehren!

So bitten wir Dich auch / O getreuer gütiger Heyland / Du wollest unsere Gnädigste Fürstliche Vormunds-Herrschafft / Herrn JOHANN ERNSTEN / Herzogen zu Sachsen: und die Fürstliche Frau Wittwe allhier / Frau MARIEN / Herzogin zu Sachsen / gebohrne Herzogin von Tremoille: wie auch den Fürstlichen jungen Herrn / Herrn JOHANN WILHELMEN / Herzogen zu Sachsen:

1305

sen: und Dessen vielgeliebte Fräulein Schwester allhier: ingleichen Herrn JOHANN GEORGEN/Herzogen zu Sachsen/ und Dessen hertzliebste Gemahlin: nebenst beyder Fürstlichen Durchlauchtigkeiten/ zu Weimar/ und Eisenach/ Fürstlichen jungen Herren und Fräulein: so wohl/ Dero Fürstliche Herren Vettern Gothaischer Linie/ und das gantze Hochlöbliche Chur- und Fürstliche Hauß zu Sachsen/ und alle Dero Hohe Anverwandte/ an Leib und Seele mildiglich segnen!

Ingleichen befehlen wir Dir/ die Fürstlichen Herren Räthe/ die Löbliche Universität allhier/ Fürstliche Beamte und Gerichts-Herren/ auch Bürgermeister und Rath dieses Orthes: die wollest Du Dir allezeit laßen befohlen seyn/ Sie in Deinem Gnädigen Schutze erhalten/ und für allem Ubel und Unfalle/ Väterlich behüten und bewahren!

Auch wollest Du Dich über den Haußstand/ über Väter und Mütter/ über Kinder und Gesinde/ und iedermänniglich unter uns/ zu ieder Zeit erbarmen/ mit Deiner Himmlischen Gnade uns beywohnen/ und für deß Teufels Trug und List/ auch allen Sünden und Schanden/ uns gnädiglich behüten!

Und als Du auch / O großer Sieges-Fürst und Herzog deß Lebens / Christe JEsu / mit Deiner frölichen Auferstehung / uns nicht allein versichert hast / daß Du dem Tode die Macht genommen / ja Sünde / Tod / Teufel und Hölle / uns armen Sündern zu gute / vollkömlich überwunden habest: Sondern auch uns eben darmit willt auferwecken von den todten Wercken / zu dienen dem lebendigen GOtte: Ach so wollest Du uns auch allerseits / durch deinen Heiligen Geist / kräfftiglich regiren / leyten und führen / auf daß / gleich wie Du bist auferwecket von den Todten / durch die Herrlichkeit deß Vaters: also auch Wir alle Tage miteinander / in einem Neuen Leben wandeln mögen!

So lange wir aber das Elend dieser Welt noch bauen müssen / so wollest Du uns / die Früchte auf dem Lande gnädiglich wachsen laßen / uns auch das tägliche Brodt bescheeren und segenen! ja nicht weniger auch verleihen / daß wir nach diesem Leben / durch Deinen Tod und Auferstehung / das Ende unseres Glaubens / nähmlich / der Seelen Seligkeit / darvon bringen! der Du mit dem Vater und dem Heiligen Geiste / lebest und regirest / ein einiger wahrer GOtt / von Ewigkeit zu Ewigkeit / Amen!

1306

Deß
Durchlauchtigsten Fürsten und Herrn/
Herrn Johann Ernstens/
Herzogs zu Sachsen/ Jülich/ Cleve und Berg/ Land-Grafens in Thüringen/ Marggrafens zu Meissen/ Gefürsteten Grafens zu Hennenberg/ Grafens zu der Marck und Ravensberg/ Herrns zu Ravenstein/
In Vormundschafft
Deß Durchlauchtigen Printzens/
Herrn Johann Wilhelms/
Herzogs zu Sachsen/ Jülich/ Cleve und Berg/ &c.
Christ-Fürstliche Anordnung/
Eines
Buß- Beth- und Fast-Tages/
Welcher
Wegen allerhand von GOtt noch angedroheten Land-Straffen und Plagen/
In
Höchstgedachter Fürstl. Durchl. freundlich-geliebten unmündigen Vetters/ Fürst-Väterlicher anererbter Jenischen Landes-Portion, künfftigen Char-Freytag/ wird seyn der 1. Aprilis, 1681. gehalten werden soll.

JENA/
Gedruckt bey Joh. Werthers/ F. S. Hof-Buchdruckers/ nachgelaßener Wittwen.

Von

Johann K
sen/ Jülich/ C
Thüringen/ M
Graf zu Henn
Ravens

Unsers freundli
Hn. Joha
zu Sachsen/



M
d
G
d
t
ders/ Unsern G
und thuen hier
Obwohl d
Gnaden und B
che der Pestile

Von GOttes Gnaden
Wir

Johann Ernst/ Herzog zu Sachsen/ Jülich/ Cleve und Berg/ Land Graf in Thüringen/ Marggraf zu Meissen / Gefürsteter Graf zu Henneberg/ Graf zu der Marck und Ravensberg/ Herr zu Ravenstein/

In Vormundschafft
Unsers freundlich-geliebten unmündigen Vetters/

Hn. Johann Wilhelms/ Herzogs zu Sachsen/ Jülich/ Cleve und Berg/ &c.

ENtbieten hiermit Sr. Ld. Prælaten/ denen von der Ritterschafft und Adel/ Gerichtsherren / Geist- und Weltlichen/ Beammten/ Räthen in Städten/ und Unterthanen samt und sonders/ Unsern Gruß/ Gnade und alles Gutes zuvor/ und thuen hiernechst iedermänniglich zu wissen:

Obwohl der Grundgütige GOTT aus lauter Gnaden und Barmhertzigkeit/ die abscheuliche Seuche der Pestilentz/ auf unser demüthiges und bußfertiges

tiges Flehen / in unserer Nachbarschafft gäntzlich aufhören laßen/ auch an denen andern umliegenden Orthen mehrentheils/reine und gesunde Lufft wieder bescheret hat/dafür wir seine unermeßliche Güte herrlich zu preisen/schuldig sind/ (gestalt deñ/ bey erfolgender Continuation, ein absonderliches Danck-Fest/mit nechstem gehalten werden soll:)

So können Wir doch/aus denen/bißher hie und anderswo erschienenen Wunderzeichen deß Himmels/ bey so vielen von neuem gehäufften groben und schweren Sünden / welche unter den rohen Weltkindern/ biß auf den heutigen Tag/ unaufhörlich im Schwange gehen/ leichtlich schliessen/ daß der starcke und eiferige GOtt abermahl großes Unglück und schwere Straffen über uns verhängen wolle.

Damit aber solche/so viel an Uns ist/Wir von Uns/Unsern Unterthanen/und denn auch der gantzen werthen Christenheit/ abwenden mögen/ Als haben Wir zu solchem Ende/auf den 1. Aprilis, nechstkünfftig/ wird seyn der Char-Freytag/ einen allgemeinen Buß- Beth- und Fast-Tag angesetzet / an welchem es gehalten werden soll/ wie folget:

1. **Abends vorher/denn 1. Martii/wird die** Vorbereitungs-Bethstunde gehalten: darzu denn mit dem Sonntags-Geläute/ halb Viere/zum Ersten mahl: und um Vier/ ausgeläutet werden soll.

2. Wird

2. Wird gesungen: Ach GOtt und HErr/ wie groß/ ꝛc.

3. Die Litaney/ samt dem Gebeth Danielis/ C. IX. v. 4. Ach lieber HErr/ du großer und schrecklicher GOtt/ ꝛc. ad v. 19. incluſ. knieend verlesen/ und das Vater Unser darauf gebethet:

4. Gesungen: Aus tieffer Noth schrey ich zu Dir/ ꝛc.

5. Versicul: HErr/ handle nicht mit uns/ ꝛc. nebst der Collecten: HErr GOtt himmlischer Vater/ der du nicht Lust hast/ ꝛc.

6. Der Seegen gesprochen: und

7. Zum Ausgange wird gesungen: Befiel dem Engel/ ꝛc.

8. Morgens frühe/ wird mit allen Glocken um 7. Uhr/ zum Ersten: halbweg 8. zum Andern mahl: und um 8. Uhr/ ausgeläutet:

9. Zum Anfang wird gesungen: Komm Heiliger Geist/ HErre GOtt/ ꝛc.

10. Darauf: Vater Unser im Himmelreich/ der du uns alle/ ꝛc.

11. An statt der Epistel/ soll gelesen werden das LI. Cap. Jeremiæ gantz: Anfang: So spricht der HErr/ ꝛc. Ende: Jeremia geredt.

12. Wieder gesungen: Erbarm dich mein/ O HErre GOtt/ ꝛc.

13. An statt deß Evangelii/ wird gelesen/ das

20. Cap. Ezechielis/ gantz: Anfang: Und es begab sich/ ꝛc. Ende: Hauß Israel/spricht der HErr HErr.

14. Der Glaube gesungen.

15. Ach JEsu Christ/ dich zu uns wend/ ꝛc.

16. Die Amts-Predigt wird gehalten aus dem Ezech. 3. v. 17. 18. 19. Du Menschenkind/ ich habe dich/ ꝛc. Ende: deine Seele errettet.

17. Nach der Predigt/ wird die Beichte / und darauf das Buß-Gebeth: Allmächtiger HErr Zebaoth/ ꝛc. knieend verlesen/und mit dem VaterUnser: die Predigt beschlossen.

18. Die Litaney gesungen.

19. Der Versicul: HErr GOtt / du bist unser Zuflucht für und für/ ꝛc. und die Collecte/ aus der Kirchen-Ordnung/ pag. 232. HErr GOtt himmlischer Vater/ wir bitten dich/ ꝛc.

20. Der Seegen gesprochen: und

21. Zum Ausgange gesungen: O Lamm GOttes unschuldig/ ꝛc.

22. Nachmittage um 12. Uhr/ wird abermahl mit allen Glocken zum ersten: halbweg Eins/zum andernmahl:und um 1. Uhr/ausgeläutet.

23. Gesungen: Nimm von uns/ HErre GOtt/ all unsere Sünd, und Missethat/ ꝛc.

24. Gelesen an statt der Epistel/ das 2. Cap. Joëlis, gantz: Anfang: Blaset mit der Posaune. Ende: die der HErr beruffen wird.

25. Ge-

25. Gesungen: HErr JEsu Christ du höchstes Gut/ ꝛc.

26. Gelesen/ an statt deß Evangelii/ das 5. Cap. Amos/ gantz: Anfang: Höret ihr vom Hause Israel. Ende: Der GOtt Zebaoth heisset.

27. Gesungen: O großer GOtt/ von Macht/ und reich von Gütigkeit/ ꝛc.

28. Ach JEsu Christ/ dich zu uns wend.

29. Nachmittags-Text: Es ist deiner Boßheit schuld/ daß du so gestäupet wirst/ Jer. 2. v. 19.

30. Wird das Buß-Gebeth: Allmächtiger HErr Zebaoth/ wieder knieend verlesen.

31. Gesungen: Allein zu Dir/ HErr JEsu Christ. Item: Auf meinen lieben GOtt/ ꝛc.

32. Der Versicul: Hilff uns/ Gott unsers Heils/ ꝛc. und die Collecte: HErr GOtt himmlischer Vater/ du weisset/ daß wir in so mancher und großer Gefahr/ ꝛc. Aus der Kirchen-Ordnung/ pag. 231.

33. Der Seegen gesprochen/ und zum Ausgange gesungen: GOtt sey uns gnädig und barmhertzig/ ꝛc.

34. Zur Schluß-Bethstunde/ wird halbweg Vier/ zum ersten mahl/ und um 4. Uhr ausgeläutet.

35. Gesungen: Ach GOtt und HErr/ wie groß und schwer/ ꝛc. Item/ Nimm von uns HErr/ du treuer GOtt/ die schwere Straff/ ꝛc.

36. Die Litaney und Wochen-Gebeth verlesen: und das Vater Unser: gebethet.

37. Ge-

37. Gesungen: Wenn wir in höchsten Nöthen seyn/ ꝛc. Item: Wenn dich Unglück thut greiffen an/ ꝛc.

38. Der Versicul: Das Verlangen der Elenden/ ꝛc. und die Collecte: HErr GOtt himmlischer Vater/ der du nicht Lust hast an der armen Sünder Tode/ ꝛc.

39. Der Seegen gesprochen/ und zum Ausgange gesungen: Hertzlich lieb hab ich dich/ O HErr/ ꝛc.

BEfehlen demnach hiermit/ in obgedachter Vormundschafft/ Eingangs benannten Prælaten/ denen von der Ritterschafft und Adel/ Gerichtsherren/ Geist- und Weltlichen/ Beammten/ Räthen in Städten/ und allen und ieden Unterthanen/ daß sie/ nach diesem Unserm Ausschreiben/ sich gehorsamlich achten/ alle Hauß-Väter und Hauß-Mütter/ mit ihren Kindern und Gesinde/ zu solchem angestelltem Buß- Beth- und Fast-Tage/ sich dergestalt bereit und gefast halten sollen/ daß derselbige mit fleissigem Gehör Göttliches Wortes/ und andächtigem Gebeth/ feyerlich begangen werden möge. Hieran vollbringen sie Unsern gnädigen Willen und Meynung/ und seynd ihnen mit Gnaden gewogen. Datum Weimar/ zur Wilhelmsburg/ den 16. Martii/ 1681.

De Jurejurando.

Forma & Esse.

Confirmatio veritatis s. rei verè ita factæ vel futuræ +, cum obligatione ad pœnam, & vindictam divinam, & quoad animam, si aliter fuerit aut fiat.

Exemplum & fructus Jos. 2, 14. 19.

Modus est simplex vel conditionalis, ut d. l. Jos. 2, 18. 19. 20.

+ vel potius Confirmatio, quo specie veritatis, sed ejus, quod credit & existimat esse verum, & quod id quod scire potest per se, animi sui scientiam aperiendo, & vindicta divina per animam subjiciendo, si quo dixerit id, quod verum esse crediderit.

Divisio, ex Materia s. Objecto

Ex Objecto itaque duæ oriuntur species, una, Assertio rem verè ita factam, vel non factam, ut

Juratum purgatorium, Suppletorium, Testium, dicta sua juramento confirmantium, Malitiæ s. Calumniæ, Jusj. delatum. Æstimatorium,

♀

2. Res de qua juratur, est vel licita, vel illicita, hinc juratum vel licitum, vel illicitum,

Conc. Tol. VIII. c. 1.

Illicitum, vel promissorium, vel Comminatorium, d. Conc. Tol. 8. c. 1.

altera, Promissio rei futuræ, & quod. Stipulatio pœnalis divina s. Religiosa: ut;

Juratum Judicis, se justè judicatum, Advocati, Testium, Tutorum, De Judicio sisti, Officialium, Vasallorum, Subditorum, Militum, Adjectum, gestit. & pactis quibusl.

♀

*

2. Limit. Per animam, vitam, caput, salutem, &c. jurari potest, non ut Vindicem perfidiæ, sed ut partem sui, in qua vindicta divina exercenda, 1. Cor. 1. XI. Coll. Arg. de Jurej. d. 14. Hinc & pugj. per membra corporis, ut per barbam.

Jurat. per salutem Imp. conc. Chalced. Act. 1. Cor. p. 262. Silvest. Concord. Eccl. l. 5. c. 39. p. 304.

Exsecratio est obligatio ad pœnam & vindictam non divinam, sed diabolicam, quæ impia, & pro invalida, C. A. d. 4. d. 33.

Obtestatio est quod confirmatio veritatis, sed tantum cum invocatione Dei in testem, quod quod fiat vel factum sit, potius quam in Vindicem, 1. Sam. XII. 5.

Consect.

Cum differentia specifica Jurisj. consistat in subjectione sui & expositioni vindictæ divinæ et. quoad animam, hinc tantum jurari potest, quod perfidiam in anima quoque vindicare potest, Obtestatio tamen fieri potest et per Creaturas, cau. 22. q. 1. c. 16. sqq. q. 5. c. 10. 1. Tim. 5, 21.

Conc. Aurel. IV. c. 12. C. Col. 6, 94. c. 61. C. Carth. 4. Limit.

*

Correlatum Jurisj. ē
Adjuratio
h.e. Irrogno vel stipulaō & adactio
ad jurand. s. jurato rem ꝯfirmand.
Num. V. Jos. 2, 12. 2. Paral. 18.
V. Arian. Prax. Ent. P. 4. p. 259.

Delaō q̄ Juramti ē Adjuraō q̄d. so-
lennis. Contra minꝰ solennis ē
nuda Commissio alicujꝰ Conscie,
ufs Gravissen Singulen, absq̄ solenni
jurisj. ꝯstae. Sichard. in l. 1. in fi. C. et R. Cr.

Affine q̄d ē, Confirmaō alicujꝰ rei
p̄ Usum S. Cœnæ, q̄ ipso sumens se
obligat ad pœnam, q̄ manet indignè
utens SS. Synaxi.
Vta ꝯfirmarant Transnem Henricꝰ V. Imp.
& Paschalis II. Papa, Lehm. Chspir. 3: 24.
p. 232.

Calixt. Concord. Evang. l. 3. c. 8.
Adjurare ꝛc ē juratm ab alij posse, ut Ge
c. 50, 5. 6. Jos. 2, 17.
ꝛ maledictioni & juratm execratorio subjici
ut Num. 5, 19. 1. S. 4, 24. 27.
ꝛ obsestari p̄ deꝰ nisꝰ i. e. gtam & obedi
deo debitam, ut Marc. 5, 7. Luc. 8, 28.
1. R. 22, 16. Cant. 3, 8. Mt. 26, 63.

Justinianꝰ Imp. adjurat successores Imp.
Nov. 59. c. fi.

Cāa Effic.

Remota, Jus divin. naāle ac Gentium, minus remota, Jus Civile & Eccl̄ium ac Consuetudinarium.

Proxima, s. Immediata ff ꝑte duae, Exigens s. deferens vel Adjurans, & expressè & Jurans. & Vel utraq ꝑta libere consentit in Jusj. & dr Voluntarium: vel exigit ab invito, & dr Varium.

1312

Obligad juratuti liciti ē indissolubilis.
V. i ꝛ Relaxāē.

Illicitum s. ꝛ re illicita ō obligat, nec ē servand. Conc. Tol. VIII. c. 1.

Comminatorium, mitigand. Conc. Tol. VIII. c. 1.

Poena pjurij, V. j de Tot. Eut.
Excom. V. Conc. Mantisc. l. c. XI.

Relaxad Juramenti liciti. j t cais Cons
eam d ee licitam, Conc. Tol. 1. c. 1.

Faulhaber l. 2. D. de Pollicitat.

1374

De Voto.

Ulp. l. 1. §. 1. Dispp.

Qv. tm res, q rovet, obliget rot?
Rat. dub. qa soluta liberat rotum.
Rat. dec. qa sacra d effici q rot.

Ps: Sicut rem alienam vovere, voto obligatur. l. 2.
rem alq, obligas ex tali roto s. actu promissorio i rotivo.
nis: Quæ res personam vovent, non rem obligat.
es, t fatu inferiens explanu ἐξηγητικῶς id. t ac, quod
ri, q alq rotiq i tpr explend vel aplic fit: q. d. Persona
rovents obliget ex eâ re, s. roto; d item res, q rovet, pson.
tio legis sponq: Res enim quæ vovetur, soluta quidem
erat vota, ipsa vero sacrato efficitur. Hæ particulæ
dem a sed, stinent tm dub. t decid. potm alioq sape,
gr. §. all ff. 3. Inst. de leg q fid relat. Ygr tm dub. t:
es soluta liberat rota, q t ipsa nè cum ffa rovenle t
ligata. Vel. Quicq sponq, illud ante obligatum fuit.
decid. N. Res q sacra d effici, votum obligat.
O. Ry, q rovet, t talq. q.

Qn res q rovet, sacra d effici? affl Ulp. Vel dub. t:
Quæ res dedicq, s. consecrq, effiq sacra. l. 6. de Rer. div.
Res q rovet, dedicq, Auth. Ingressi. C. de SS. Eccl. q.
ad rem. Ry. Res q rovet, eo ipso q rovet, d dedicq, l. 3. C. de fund. pat. Votum Veri, Lucii ep. Lix. xx. Brissonius p. 98. ita: Quod Ver. adhuc, ex scilla, cilla, apime greges, qs ffare cœpit, post se vi, cujus die S. D. N. Jesus Ch. ante eam diem ed. sacra fuerunt.
tm dedicu destinat. Unde tm Auth. d. sacra d de roti nu
plici soluti q ingressum in monasteriu, d de effi nunquæ.
r. Sicty hic de Re q rovet, loqt d quod tempe effiq nunquæ
solutionis: dict n. Res q rovet, soluta, liberat, sic (eadem ratione) ipsa,
a d effiq sacra.
q soluta, o t repetend. pertinet n ad rem tm dubit. d ad R. dec.
ciq l. l. dicty sponq, rovet à dno ad templi custodiam? Dq movig
te dedicum. Quæriq: tm sponq teneatq se ipse tradere ad templiq
dum? Ry. ex l. l. qa ipse d t obligatq ex roto, licet q eumq dq
n sum liberare potuisset.

§. 1. l. 2.

Qr. q. p. sonæ obligenę voto? Rt Ictus p. distinctiam. P
ꝑ v. suis alieni juris. Sui juris ꝑ Patresf. ~~Pubeleres~~ pub
hi voto obligenę. Alieni juris ꝑ filiusf. & servus. Hi
voto ō simpt, sed cum autoritate eorum, quorum in potestate
Coroll. 1. Pupillus, licet Paterf. sit, qa tn ō ē pubes, ꝗ ō ob
simpt, sed cum autoritate Tutoris. cf. c. 2. Caus. 20. q. 3
2. Materfam. ē sui juris, Ulp. Tit. 4. pr. ꝗ tn J. C. vo
gaę simpt, sine viri autoritate. nisi in eo casu, ubi
marito opus ē consensus uxoris, ut in voto continentiæ
Diss. Jus Canon. s. Augustin. Cau. 33. q. 5. cap. 12 16. 17. ubi
toritem uxori demit, & pene famulam mariti facit
3. O. Votum, q. sine ejus autoritate fit, sub cujus potestate ē vovens
ē irritum.
O. Votum deo exosum, fit sine ejus autoritate, sub cujus tn p
ē vovens
ꝗ O. Votum deo exosum ē irritum.

§. 2.

Qr. An heres ejus, q. decimam bonorum vovit, & ante sepositiem de
decimæ obstrictus sit?
Aff. Ictus, qa voti obligatio transit in heredem, quidem ō d
decima in bonis defuncti ēē. Non a. desinit, nisi p
ratem s. sepositiem.

De Votis.

l.3. x. 4.34. Numer. VI. Act. 18, 18. c. 21, 24.
Selden. J. N. & G. VII. 2. Meteran. l. 32. fi. p. 162.
Chemnit. Ex. C. Trid. P. 3. & Calib. c. 7. sqq.
Sian. Prax. Eut. P. 3. Tr. x.

Votum ē spes cultus divi privati & peculiaris, ex libera voluntate decreti, 1. Cor. VII. 34. & 37. V. Chemnit. d. l. p. 86. Jer. 35, 18.
Genus ē Professio, c. 27. Conc. Anel. 2.
Conc. C. Pol. 6. in Trull. c. 43.

Vota cantando, bibendo, lasciviendo ō solvenda, conc. Anel. 2. c. 12. C. Antisid. c. 9.

Nec nisi in Eccla solvenda, Conc. Antisid. c. 3.

1. Timoth. 3.

...mile Vot. Viduitis, V. Epist. Episcopp. Africae ad Siric. ap. Car. p. 152.
... Clemnit. Ex. C. Trid. P. 3. et Calib. c. 9. ad loc. 1. Tim. 3.

Votum VIRGINITATIS pp. tuum.

Sandez ab Apto 1. Cor. VII. 37.

Mosu fuit ante Concil. Eliber. Ae. 300. c. 13. d. Concil. gf. is de Monaster.
V. Epist. Episc. Africae ad Siric. ap. Car. p. 151.
V. Clemnit. Ex. C. Trid. P. 3. et Calib.

Cau Effic.

Pater, 1. Cor. VII. 37. o exclusa volunte filiae ut in Matrimonio. Conc. Tol. IV. c. 48. voluntas filiae vtq exclusa.
q et. filiae votum impuberis, irritum facere jus tt, c. fi. Conc. Elib.
obligat et. infantes, Conc. Worm. c. 5.
Invitum o obligat, Nicol. 1. ap. Car. p. 564.

Ritus introduct. coarcet Conc. Aol. 6.; Trull. c. 45.

Consecrandi jus tt solus Episc. c. 3. C. Carth. 2. c. 36. C. Carth. 3.
modus in certis reglib. c. 11. C. Carth. 4.

Viduae prohibent ante LX. ann. recipi in Collegium Votivum, 1. Tim. 3. V. Clemn. d. l. Ex. C. Trid. p. 80. q ex illo loco regulam gratiam; N. Vot. calibatus, neq Virgtis neq Viduitis, statuend. ante LX. ann. pp rem gratiam Apli.

Ne ante XXV. ann. Virgines consecrent, c. 4. C. Carth. 3. Repetit. nuper a Clem. X. ib. 1670.
ne ante Ann. XC. velent, c. 13. Conc. Agath. Leo 1. decr. Car. p. 237. c. 14. C. Chalced. Conc. Casaraug. c. 6. Conc. Tolet. 2. c. 1.
Clerici ad annos praeceptis venerint, c. 19. C. Carth. 3.
Decimus annus figit, add. rem, Conc. Aol. 6.; Trull. c. 40.
nisi necte cogente, c. 26. Conc. Milev. q tn limitatum displicet Aut. Chron. Carion. l. 4. p. m. 637.

Nemo prohibet pp delictum, Conc. Aol. 6.; Trull. c. 43.

Formula: in quibus humana fragilitas permittit, [illegible], Votus hoc olim non fuisse nisi conditionale, V. Chenait. d. l. Ex. C. Trid. P. 3. c. 8. et Calib. p. 67. & p. 158.

Effectus obligand. ad conservand. aut ad poenam.
V. c. 27. Conc. Arel. 2. c. 33. eo. c. 104. C. Carth. 4.

Introductio et. foeminae ipsius prohibita, c. 3. Conc. Nic. c. 4. Conc. Arel. 2. c. 3. et 4. Conc. Carth. 1. Ap. Caraz. p. 103. V. 5 de Ministr. Conjug.

Vectus perseverandi in Voto & Habitu, sub poena Excom. Conc. Tol. VI. 6.

Custodia sacrarum Virginum ꝺ in Monas[illegible]
Cæcise, ꝺ ap. Parentes vel Graviores [illegible]
minas, c.33. C. Carth. 3. q. [illegible] Conc. Tol. [illegible]
Ord. Prov. Sax. ꝺ Ae. 1612. §. 11. [illegible] Consist. [illegible]

Pœna peccantis devotæ, Conc. Tolet. 1. c. 16. [illegible]
Conc. Chal. 6.; Trull. c. 44.

Ag. cœptæ Reform. Erasmus, Camerar. &c

A. sine schism. Separatio fuit damnosa Ecclesiæ libertati, quæ tot suffragiis Ecclesiarum peccatorum fuit orta. Quæ si mansissent in suo jure, pluralitatem votorum in Concilio fecissent,

Separatio facta est tam Dei in Al. quam postea rationem Regiminis Ecclesiastici, & Jus civium sacrum Pontificum ademtum & Sugitis Territ. renuntiatum.

Recepta per P. R. Westph. Capitul. Arg.

Libertas sacra acquisita,

Si deseratur, fit ij Conscientiam, & per scandal.

Communio tu Sacrorum postea est sublata.

Sufficiat tolerantia, & communio externa ex parte magna, interna ex toto.

Renuntiatio Al. est ij conscientiam, quia semel & pro tanto approbata, non potest sine prægrandi causa & ab ea Ecclesia, cui sacramentum fecit, absolvi, non ab adversaria.

Quæ renuntiatio fit ij conscientiam, inscitia sua Ecclesiæ, sine omni ipsa causa, illa est scandalosa.

Quando & a quibus civit. A. declarata ista facta?

Recedit mentis a sua societate cum bona gratia & bona conscientia, reservans charitatem erga

Reduntio totius poliq. ~~pars~~ singulorum aliorum

An tentanda? R. dub. Libertas conscientiæ permissa a R. & toto Imperio Occid. per Pacem Westhal.

Si salva libertate tentanda, quæ ipsius prima An cum Ecclesia Rom. vel potius cum Gallicana & Jure civium sacrum ab Papa, sed Rege recognoscendo.

Sicut & in Indiis, R. Hisp. jus civium sacrum exercet. Per rad. jus acquisitionis

Qu. de missa suspensa. Colloquium desuper.

Gallicanæ Ecclesiæ sententia & Italorum opinio res dissociabiles, Baluz. ad Grat. dist. 88.

Si E. A. cum Gallic. reduntia, spes est de cæteris in Alsat. Stat. itaque ultra Rhenum, & tandem plena reduntio.

Si E. R. ij, Concil. Nat. Franc. & Germ.

Duo mania meliterr. Merid. & Sept. Balth.

Dist. inter Jus civium sacrum externum, ipsius & res, summa, & inter Jus & director. civium sacrum interna & Fil. & disciplina. Illa penes Principem, R. Gall. hæc penes Concil. & Ep. Rom.

De priori Reformatores Ecclesiæ nihil affectarunt, sed ad Comitia de posteriori eripere Papæ voluerunt R. form. & sibi pertinuit vindicarunt sub clypeo prioris.

Reflexiones 1. ad juram. relig.
2. ad pac. Rel. & Capitul.
3. ad fruitionem libertis eam gsciam
& eius jure emigr.
4. Cpjudic. Capitul. quoad sacra
ne à me incipiat
5. juram. fidelitis Reip.
6. Cpjudic. totius Universitatis & Acad.

Scipion[illegible]ini Deduction wie es mit dem Kayserl. Religions Edict
V. d. Geistl. Vermeinten Vorbehalt eigentlich bewandt, und was
dieselbe hinderseits vor Krafft u. wirkung haben. &c. 1321
Francofurti, by Jos. Fridrich Weissen Jun. 1633.

1. Qu. An pro forma & statu Imperii R. G. Caesareae Majestati integrum sit, absq. consensu Juxerum Constitutiones & Edicta proponere, quae vim legum obtineant, id est, quae ordines & subditos Imperii ad parendum obligent?
Neg. autoritate Fr. Burchardi Anton. P. 3. c. 27.
2. Ex ipsius Caesaris Ferd. II. confessione Legatis Cuculi Franconici data die 20. Aug. 1629. 3. Senatus Aulici in Hundmarkt ad Caesarem super epistolam Elect. Sax. de Edicto, 28. April. 1629.

Q. II. Utrum Edictum hoc habeat universalis legis formam, an v. sententiae jura facti judicio disceptatis judicis potestate applicantis: Vel. num Edictum sit dubiae legis interpretatio: an vero dubii facti in & ex jure decisio? Aff. prius, per decretum ad Senatum Aulicum de 23. Apr. 1629. ibi: Dass jus so in obberührtem publicirtem Kayserl. Edict hervorts decidirt werden. Ex rescripto Caesaris ad Ducem Martenb. de 29. Aug. 1629. Qui adjecta est declaratio Pacis Relig. ejus ap. neminem compotem esse fisci qui vel catholicarum vel Evangelicarum sit partium. Quia plures universales juris praestiones deciduntur.

Qu. III. An Edictum sententia esse possit? Neg. quia Caesar non potest esse Judex, quia sit partium Pontificiae. quia non praecessit causae cognitio. quia in consilium adhibiti adversae partis status, in causa propria.

Seneca in Apocoloc.

Deflete virum,
quo non alius
potuit citius
discere causas,
una tantum
parte audita,
saepe & neutra.

Quis nunc judex
tolo lites
audiet cunctas?
Tibi jam cedet
sede relicta,
Qui data populo
jura silenti,
Cretaea tenens
oppida centum.

5

♀ ~~[illegible]~~ monitum ad Propositiones Pacis, 10. Iuni 1646. p. Religionis.

Daß S. Ehrendhl. v. andere herrn Reformirte sich zu solcher Augspt. Confession
[illegible] von den Ständen ao 1530. R. Carolo V. überreicht v. folgend
durch den Passauisch Vertrag v. Rel. frieden ~~[illegible]~~ confirmirt worden
mit mund v. hertzen bekennet v. darin bey artikel begriffen, [illegible]
welcher über den Theologis bestritten würde.

Ann. 1561. sey zu Naubl. von den sämptlich Evangel. ein Vergleich
gemacht, die Augspt. Confession nachmahls renovirt, v. der
Kayserl. Maj. zugeschickt, damahls ein Unterschied, als über
Cathol. v. Evangel. gemacht sey, bey welch Vergleich gleichfalls
[illegible] Reformirten Churfr. Fried. Pfaltzgr. nebst andern hoch v. [illegible]
[illegible] in [illegible] zu [illegible] gewesen.

Ao. 1566. sey einer streit zwischen den Evangel. monirt, derselbe
aber alsbald hingelegt worden, v. die reformirt von solcher
Zeit an, v. also in 90 jahren in gratia possessionis verblieben.





D. Titius nõe Fac. Helmst. ad Seb. Gabel. Abb. Berg. d. 28. Martij 1674.

An dissensus fundamentalis sit inter nos & Pontificios de Justificatione? aff. Musæ. de Eccl. d. 3.

Dum Pontif. ipsi pt sputari, 1. quod tradit pictae decreta & canones Concilii Trid. quomodo terminis scholasticis plerumque solet circumvestiri, & sine his vix etiam commodè pt proponi. 2. quod eadem dra de Justificatione peccatoris coram Deo communib. & à quovis fideli illgi facilibus verbis concipi pt, & in certamine consciæ maximè serio, morituris, à tempore Anselmi inde, h. e. à seculo XI (cum maxime vigeret tyrannis Pontificia) usque in hodiernum diem in Eccl. Rom. proponi consuevit, testib. locupletib. Agendis Ecclesiasticis Moguntina, Coloniensi, Trevirensi, Wirzburgensi, et hoc seculo in Germania excusis. In hoc v. posteriori proponendi modo, fundamentum salutis retineri, item, ipsam medullam dræ de Justificatione exprimi, docent & fatentur Hutterus L. Theol. tit. de Eccl. Luth. p. 350. B. Chemnit. Exam. C. T. t. Velex Tridentin. de Justif. H. Höpffn. Disp. Ubi fuerit Eccl. Evang. ante Luth. Cum a. in hoc posteriore, dram de Justificatione, tradendi & proponendi modo, consensus sit inter nos & Pontificios, fundamentum salutis ab hac quoque parte utrinque retinetur, & fundamentalis, quam alii hic ingerunt, dissensus inter partes, omnino tollitur.

Per fidem justificari & salvari, &
per fidem & opera simul justif. & salv. sint conditionalia
Hoc totum fundatur super illa acceptione verbi Justificare, quam nobis nem judiciariam & forensem tantum sigt. Pontificiis a. & ante hos Veterib. Eccl. dd. actum aliquem complexum, aut è duobus aggregatum, & forensem, & simul Physicum q. seu

alterorum poenitentis, eiusque internam mutationem
per immissionem novae qualitatis, justitiae habitualis,
importat. Existimarunt vid. veteres, Justificationem
peccatoris, plus eid. oportere conferri, quam solam
extrinsecam reatus peccati ablationem s. condonationem;
al. n. eum, qui fuerit impius ante justificationem
impium manserit adhuc, peracta licet justificatione.
Huc Pontificii allegant loca 1. Cor. VI. 11. sancti-
ficati estis, justificati estis. (: Ubi ajunt, more
Hebraeo ad. bis dici, verbis paululum mutatis,
ne quis tautologiam hic objiciat.) Tit. 3, 6. 7.
Apoc. 21, 11. In Rom. 3. & 4. Tunc verbum Justifi-
care saltem non respuere significationem, quae ipsi eid.
tribuunt. In capitulis hujusmodi Mile-
vitanae in Pelagium habitae, atque, licet parti-
cularis, a tota tamen ecclesia semper approbatae,
c. 3. & 4. gratia justificans illa vocatur, quae sit
adjutorium, ne peccata committantur — mandata
tamen impleantur. manifestum consensu cum Pontifi-
ciorum intentione & magno pondere eid. addit.
Quandiu quoque in verbi Justificare, acceptione par-
tes dissident, tamdiu oportet quoque manere
dissidium an fide tantum, an fide & operibus? &
quousque his? justificemur. atque utraque pars
saltem aliquid veri sensus afferre poterit.

Justificatio prima & secunda,

Eod. redit. Ad tamen & jam supposita nostra
sententia, discrimen manet inter Justificationem ut
fit primum, & ut continuatur, etsi appellationes
primae & secundae Justificationis nolim hic adhiberi.

Synopsis locorum S. Scrae, Patrum & Recentiorum Dd. de iis q̄ ad salutem creditu nāria & sufficientia.

Collegit Simplicius Christiano-Catholicus.

Iuxta exptis Amstelodam. 1671.

Scopus ē ostendere ex istis fontibus, symbolum Apostolicum ~~sufficie~~ ꝯtinere ea, q̄ credit nāria. Mantissae loco subiungit quaedam ex Responsione Pastorum & Professorum Ecclesiae Transylvanae ad quaestiones parasceuasticas Durei de Unione Evangelicorum Albae Iuliae A. 1634. scriptā.

Non q̄ lib. error circa articulum fundamentum ē fundtis. Nam error in dogmate fundtli aut negat aut evertit illud dogma i. e. rem ipsam s. substam; aut admittit qd. rem ipsam, sed interim negat mod. aut circumstantiam gradumve; vel certè in illo modo circumstā & gradu ō pt se satis expedire: Prior ille error ē fundtis & excludit à salute; Posterior iste ō item.

Cuneus contra Kuhnaeum.

Durch den Jes. Secretar. desjenig welcher bekannter massen pro symbolo führet
Verbum DEI revelatum & recta ratio summa Authoritas.
1678.

h.e. Landgraff Ernst zu Hessen Rheinfels.

An ex principiis religionis Luth. schismata religiosa orta? aff. Rx. et ex Christianae gratiam, idem dictum Christi, oportet scandala &c. Et: Ego veni non ut pacem &c. Ad 2 accidens. ex male applicata Sera S.

An scopus religionis Luth. tranquillitas civilis? aff. Rx. ne quid Christianae gratiam. Sed tam Pacis Religiosae scopus, quam ad Remp. pertinet.

An Lutheri Luth. obligetur ad cautionem, ne alii schismata faciant? A. Rx. ne quid Christianae gratiam ad id tenet.

An Pontifex Rom. acquisito jure circa sacra sit sufficiens ad impedienda schismata?
Neg. T.n. si schisma ipsum quoad regimen sacrum intelligimus, non potuit id impedire hoc & superiore saeculo.
2. sin dissensus circa articulos fidei & confessionis ante schisma ipsum, inter Dd. Scholasticos & Ordines, v. Gibbon de Burgo &c.

Antequam Hildebr. occuparet jus sacrum, potuit invito Papa Concilium Germanicum Eccl. & Franc. schisma tollere Elipandi & Monomachorum & Adorantium imagines.

p. 6.
Die erörterung der mehrern theils zwischen Catholischen Protestirenden ihren religions streitigkeiten eben ist diesen punct ad Articul (: die höchste authoritet in geistl. dingen als auch die infallibilitet der kirchen v. Röm. Pabst bel.) hauptsächlich an noch beruhet.

quid Carol. V. facere debuisset.

p. 16. Daß der K. Carolus V. der Zeit zu den Protestirenden sonderlich zu den Lutherischen sagen können, es ist ohne dem über die gemeinen Politischen beruhigung willen, so wol mir, als den noch übrigen gesamten Catholischen eine gewisse confession des Glaubens, v. kirchen disciplin übergebt, zu welcher ihr euch ihn bekennet; dann, wie kan man, v. zwar euch religion principiis v. auch alle denen nach, wie auch schon vor augen gesehen hat, wissen, ob man ein and etwas anders, v. zwar eben so v. wie thut, pretendiren wird, sondern wann sie eine gemeine Politische ruhe v. libertet der gewissen euren principiis nach, ein vor alle mahl solle gemacht v. bestettiget werden; so muß solche dergestalt verfasst seyn, daß alle darin vergnügt werden, v. man also dadurch zu den intendirten zweck der allgemeinen beruhigung gelange; denn man schon heut in euch Lutherischen, vergleich, man so morgen de novo in den Calvinischen od. Reform. v. fortes in den andern, welches eben daß, was ihr pretendirt, gleichfalls pretendiren sich de novo v. ebenfalls so vergleich ist.
+ sc. die freyheit des gewissens v. den dahin dependirende exercitium religionis.

p. 26. Daß in anfang freylich besser were gewesen, man den Jesuiten gewalt in der Welt Election ihr vermischet, sondern einen jeden potestaten sein tam gelassen hette: Nun aber es einmahl geschehen v. dem mehr so leicht zu redressiren ist, v. der Pabst ohnedem schon so viel Provincien in Italien hat, so wie der D. C. ihnen auch den königreich Neapolis v. Sicilien darzu, und der stets mehr über sich freßend otter macht desto mehr wird sandt zu thun, v.

Colleg. incept. 15. Martii 1680.

D. F. F. F. Q. & studiis nostris proficuum sit!

Aggredimur opus & institutum I. N. D. N. J. C. quod pridem promisimus, & vos, Amici, flagitastis, quod Fautores jusserunt, quod denique plurimi aggressi paucis satisfecerunt. Quid vos praestituri, doctiorum judicio submittimus, atque precamur divinam clementiam, ut hos labores in Nominis sui gloriam concedere jubeat, inque Ecclesiae & Reip. emolum. vestrorumque studiorum ingens incrementum!

Porro de Utilitate ac dignitate hujus partis Jurisprudentiae ut plura praeferemur, opus esse haud duxi. Res enim sese per se praesertim Vobis ejus amatoribus commendat. sive ejus Finem sive Objectum inspiciamus. Dubium tamen movit, quod Reformatores Ecclesiarum superiori seculo Jus Canonicum abolendum censuere, atque in hanc sententiam ad rogum condemnarunt. His accedit auctoritas magnorum Zetorum, duarum Gipharii ex qui conquesti, per Jus Canonicum multum mali in forum introductum ~~fuisse~~, satiusque fuisse, si Jus Civile per omnia retentum fuisset, imprimis quoad ordinem procedendi in judicio. Accedunt magnae auctoritatis Politici, qui saltem multa in Jure Canon. resecanda censent, quae sine injuria & contumelia Germanicae Reip. non possent tolerari, veluti in Clementinis de Electione Imp. atque alia. ita in Gallia non receptus lib. 6. decretal. propter inimicitias inter ejus auctorem Bonifac. VIII. & Philipp. Pulchrum Regem. (Arth. duk. 1. de A. J. C. 7, 15.) V. H. Conring. de Judic. ex Marsil. Patav. P. 1. c. 13. p. 54. P. 2. c. 21. fi.

~~Ad hæc tamen facile responderi potest~~
Accedunt denique rationes à Fine J. Can. qui fuit affectatio & stabilitio Monarchiæ Pontif. à Cōa Effic. Pontifices sunt hæretici, imprimis post Concil. Trident. & Pacem Religiosam. à Materia, quod contineat Constitutiones hæreticas, rebelles, iniquas, processum protelantes, à Forma denique, quod Methodus & stylus longè sit infra Juris Civ. Justin.

Ad hæc

primò generatim, deinde speciatim respond.
1. ab Effectu probemus, quia valor J. Can. in foro Germ. semel fuit receptus, & prius quàm J. Rom. ut docet H. Cruring. de O. J. G. igitur sine confusione Reip. non potuit simul ac semel abrogari. Tolerabile g. fuit per seculum & quod excurrit.
2. à Fine primar. de personis & reb. Eccles. de Processu in causis Eccles. de quibus J. Civ. non ita ex professo. Finis secundarius ~~qui~~ stabilitio Imperii Pontif. esse videtur potius effectus potestatis jam tum quæsitæ. Independentia Imperii circa Sacra est S. Potestatis in Rep. accidens ἀχώριστον, quod regulariter quidem inest illi, separari tamen potest per pacta conventa & aliis modis. An verò hæc separatio justè facta fuerit, alibi disputavimus.
3. à Cōa Eff. non omnes canonum & Constit. decipal. conditores possunt dici Hæretici. Nec hæresis in persona attenditur, sed potestas Latoria de his rebus à Pontif. quæsita. Impp. & Iati Rom. gentiles, Justinianus à quibusd. hæresios Monothelat. insimulatur & tamen bonæ leges & validæ habentur,

4.

1330

1329

Ad Praef. ad Lect.

Sanè dependentia Imperii circa sacra est &c.)
Imperium sive summa potestas ~~[illegible]~~ Reipubl. habet duas partes integrales, quae totam constituunt, secundùm diversitatem Objecti & causarum circa quas occupatur illa: una est circa statum civilem, altera circa societatem sacram. Quaeritur itaque an posterior possit separari ut accidens à subjecto per pacta.

Ratio dubitandi: quod pars integralis non potest separari salvâ substantiâ totius atque integri.

Ratio decidendi: Dist. inter jus circa sacra dependens & independens, de illo est assertio, non de hoc. Scilicet Imperium circa sacra independens, quod est pars summae potestatis, est essentiale quid, & non accidens summae potestatis Reip. At jus dependens est accidens ἀγώνισον, de quo Arist. 6. Polit. 8. Contra naturam rei itaque & Imperii sive summae Potestatis in Rep. est, quod Pontifex Romanus praetendit summum & independens jus circa sacra: quum ipsi & reliquis Patriarchis jure humano & canonico veteri concessum fuerit jus circa sacra sed dependens à summo & independenti Imperatorio sive Regio.

§. 2.

Diff. inter jus (Canon. & Pontificium.) alii hoc ita efferunt, ut distinguant inter jus Canonicum vetus & novum, ita St. Baluzius, Dstrauch. Amoenit. J. Can. Ecl. 1. cap. 5. & 12. Fundamentum divisionis est status Ecclesiae, ~~[illegible]~~ qui quotuplex est, totuplex etiam est Lhatio, quum haec sit ~~causa~~ ~~[illegible]~~ status variati. Status autem Ecclesiae est potissimum triplex, primitivus atque libertatis, qui per gradus incrementum & decrementum sumsit à primo saeculo usque ad undecimum. Tunc enim Hildebrandus statum liberum mutavit in dominatum per dictatus suos, & absolutam potestatem unius h. e. tyrannidem introduxit,

de LEG. 2:12,25.

Cui quidem obsiterunt unus atq alter Imp. Germaniæ, sed fatis non secundantibus sine magno successu, nisi quoad hoc, ut P. R. in quietam possessionem Monarchiæ nullo seculo pervenerit. Ad demonstravimus libb. de Lib. Eccl. Germ. Successit tandem tertius status libertatis ex parte instauratæ per Reformationem seculi superioris. Ad primam ergo ætatem Ecclesiæ pertinet Jus Canonum veterum Conciliorum, impr. Oecumenicorum, & Gratiani decretum maxime ex parte.

Ad secundam Jus Pontificum Rom. post Hildebrand. s. Gregor. VII. in decretalib.

Ad tertium Jus Ecclesiæ Repurgatæ.

Ad hoc nond. in justam Harmoniam redactum fuit, ~~itaq~~ ita, ut ostenderet Jus nostrum Ecclesiast. à veteri Jure Can. non differre regulariter, nisi in indifferentibus forte,

Hoc intendi itaq. Eodem ferè tempore opus posthumum in Ecclesia Reformatæ Relig. à Dn. Brunn. editum, quod cum hoc nostro in posterum conjungemus, & alterum ex altero illustrabimus. Qui quoad method. in eo statim differt, quod titulum 1. & 2. omisit. q ~~[illegible]~~ tamen valdè sunt necessarii & προπαιδείαν continent.

Isagogen etiam adjunxi ad Jus sacrum in utrumq corpore J. Civ. & Can. contentum, adjectis titulis ad marginem correspondentibus, quos Dni Auditores proprio marte percolutare & se comparare poterunt singulis horis. Addi possunt Cod. Theod. & Jus Can. Græco-Rom. Leunclavii.

Ex parte, inquam, ideò partim quod omnes Ecclesiæ reformatæ fuerunt, Monarchiam Pontificiam adhuc cum Jure Can. novo agnoscentes. partim quod etiam Ecclesiæ Reformatæ reformationis opus non videntur perfecisse, sed in dogmatum repurgatione subsistisse, unde quoad disciplinam morum & praxin Christianæ Religionis magni defectus & abusus ~~tum~~ à Dd. annotantur. V. Brunnem. J. Eccl. cap. 1. Quisdorpii pia desideria. Spenerii pia desideria.

Nec tamen Jus novum Canon. s. Pontificum in decretalibus omnino rejiciendum ducimus, V. p. 615. Denique defectus antea notatus si corrigi debet, veterum canonum disciplina exactius reducenda

1930

4. Plerique canones & decretales justa aut probabili ratione aituntur. Processus magis ex usu fori, quam ex J. Can. scripto. aliud est introducere, aliud introductum non abrogare. Denique est miser nemo nisi comparatus; ita & J. Can. respectu Juris Romani. interim stylus est ferè accommodator ad nostrum forum. Speciatim verò ita hac de re habend.

1. Tolerari potest Jus Canonicum in nostris Eccles. & Rebusp. sive in Foro civ. & Eccl. quia mutationes legum sunt perniciosae Reip. ut ex dra Polit. constat.

2. Emendandum tamen est. Siquid haeretici, siquid iniqui, siquid adversus libertatem Eccle aut Reip. continet, resecand. Medicus non interficit hominem, quem sanare potest membro amputato. Quivis status habet jus emendandi hujus Juris.

3. Denique dist. inter Jus Can. & Pontificium differunt (1 obj. J. Can. tractat res Eccles. J. Pontific. etiam res & actiones civiles. (2 Intentione J. Can. sacra ordinat, J. Pont. stabilit Imperium et. Civile à se occupatum. (3 Can. J. Can. à Conciliis & Impp. profectum. J. Pontif. à Curia Rom. Igitur ~~magis~~ decretum verius est J. Canon. Decretales J. Pontificium. Nos intendimus tradere Institutiones Juris Sacri ex Canonibus Concil. Legib. Impp. & decretal. Pontif. ac ordin. Eccles. Statuum.

Methodus Jurisprudentiae Analytica est, de quo alibi. h. e. à Fine, & obj. ad media, s. actiones legit. directas ad finem.
Et haec pars ita debet tractari.

Non solum J. Pontificium, nec solus J. Canon. sed Ecclesiam tradimus h. e. plenius, non solus ex decretal. nec solus ex canon. Concil. sed et. ex J. div. & Imp. circa sacra, & Constit. ~~[illegible]~~ Imp. Germ. & Ord. Eccl. Germ. atque usu fori Eccles. Quae res majorem usum praebet, & scopum suum obtinet magis, quam si decretales Gregorianos explicamus.

Decretum et. Gratiani est opus imperfectum, ejus n. intentio tantum fuit Conciliationem canonum obstantium & ἐναντιοφανῶν scribere, ut constat ex veteri inscriptione, sicut Pacius & alii in LL. Justin. fecerunt. Igitur Corpus Juris Canonici verum ~~est~~ sunt Tomi Conciliorum sunt, & Codices Canonum Ecclesiae Graecae & Latinae, de quorum editionibus Bos. Introd. in Notit. Script. Eccles. C. fi. §. 10. ~~[illegible]~~ Jus Graeco-Rom. Leunclav. Epitome Caranzae.

Conjungamus loca & titulos parallelos in C. in J. Can. in Lancell.

De Tranquillitate & pace pertinet ad Immunitatem Clericorum. Retr. de Marca 4:14.

Tertia pars de differ. J. C. & Can.
Catalogus Conciliorum Ecclesiae A. C. Imp. & Pontiff.
Catalog. titul. X. & C.

De Juris Canonici necessitate & utilitate atq
receptâ in Ecclesiâ etiam reformatus in gallia
liis. Reperit ut etiam de modo docendi
Codicem aliqd prælegantur. Docetur hodie sim.
duplicitur, quemadmod. & alibi fere Juris pr.
partes, 1. vulgariter & superficiè. 2. solidè
pudenter, utiliter atq utiliter.
Priori modo causa est, quod Ecclesia scopi
diversi Status Ecclesiæ in Ecclesiâ Pontificiâ &
S. Confessi. Illum Status Canonici Pontificii
est stabiliti Monarchia secundi super omnem
Potestatem Imperatoriam & Regiam. Ad hunc
scopo veteres Germanorum & Francorum Imp.
& Reges strenue restiterunt, atq hodieq re-
sistit pro modo & Rex & Ecclesia Gallicana.
Ad ejus nostrarum Ecclesiæ scopum ictig est con-
trarij, & potius abolitio Monarchiæ Pon-
tificiæ. Ex hac porrò causâ
ortum est, ut in nostrâ Ecclesiâ Jus Ecclesia-
sticum non plenè, non rite, non cum fructu
regi ij, qui nequiùs ea instructi esse debebant,
studiosi Theologiæ, docentur; idq eousque,
quòd vix Jus Canonicum, quod in Academiis
docetur, regnant maximæ ex parte scopo
Ecclesiæ nostræ; Igitur ea media ad ipsum
contrarium scopum collimantia, defendi
reprimi, nec debent, multò minùs doceri:
restatur quidem possunt, & hunc operam
suscepit Dn. Eyberg ad Cancellarii institit.
Vera n. verò docendum ratiocinij est pars
Juris Canonici ~~Juris~~ Ecclesiastici
pacta novæ, receptæ & usus fori
nostri: atqui usus fori non est tota, sed ea
pars

pars utilis recepti Juris Canonici,
quod habemus: v. g. quoad ordinem pro-
cessus, quoad causas matrimoniales,
quoad causas juramentorum &
titulis explicari solent in primis
pro cathedra, religiosi postulabiti.
Verum n. v. hoc modo nihil plenè, nihil
solidè docetur, ita ut totius Ecclesiæ
legitima s. canonica elementa
jaciantur, omissis quippe utilissimis
plurimis materiis. Unde porrò accidit,
ut cursus Juris Canonici studium ab
ferè nisi absolvi solent, ut & religiosi
studii juridici partibus hoc calamitas
contingere solet, quotiès scilicet quis
tantum superficialiter vel docere, vel
discere ~~cupiat~~ incipit. Hinc
est verò ipsum quod docendi & discendi
superficiè reputatur hodiè à prudentibus
Politicis, & revera quod est maxima causa
imminentis barbariei & totius ruinæ
Germaniæ nostræ; Ad hæc præsup-
positi pertinent ad Status Politicæ pol.
disciplinam.
Caterum illud
solidioris Ecclesiæ fundamentum non
in solo Gratiani decreto, multo minùs in
decretalibus Pontificis R. epistolis quidem
Jus in S. Divino, V. & N. T. in canonibus Con-
ciliorum œcumenicorum & provincialium
orthodoxorum veterum. Imprimis enim
Juris Canonici veteris & novi disciplinæ à
S. Palatio inculcata, probè tenenda est.
Nostri hic scopus est, non nimis de capite
docere & tempus perdere, Ad solidè doctos fieri
opitulante S. Spiritu gratia, & ut eidem assistat usq
ad finem cursus & hujus Collegii & vitæ totæ
humillimè precamur.

1772

§. 3.

Et Imperator præsidere Concilio Universali dicitur & Episcopus Rom. Sed cum hoc discrimine, Imp. præsidet cum imperio & potestate externa, et. coactiva pro re nata & executiva: sicuti et. in Comitiis. At P. R. præsidet mero jure directorii in deliberationibus suscipiendis & suffragiis colligendis & concluso faciendo. Sicuti in Comitiis Moguntinis, Salzburgensis &c. In Concilio Chalcedonensi hoc discrimen fuit diligenter observatum, Imperatorem ἐξάρχειν, Episc. Rom. ἡγεμονεύειν. Vid. l. 1. de L. C. G. c. 7. §. 1. & pen. P. Suavis H. C. Tr. l. 2. p. 147. Edm. Richer. pro tot. Cæterum jus Imperatoris cum jure convocandi est conjunctum, ut partes integrales juris circa sacra. quod cum P. R. Imperatoribus eripuerit, etiam omne directorium & convocandi jus sibi asseruit: sed subinde ipsi contradictum.

§. 4.

Concilia Nationalia magis reformidat P. R. quam Universalia, quam de re vid. P. Suav. H. C. Tr. p. 475. & passim. Unde Card. Lotharingius in C. Trid. sæpe minatus Pontifici de Concilio Nationali in Gallia convocando & invitandis eo etiam Germanis. id. p. 739. 760. Conf. Pallavic. 14: 16. & 21: 3.

§. 5.

Abusus in Eccl. nostris est, quod loco visitationum Synodi in ædib. Sequint. habeant: h. e. dispp. quædam, rectius in ipsis pastorum Ecclesiis Visitationes instituunt & pastorum tam & mores seorsim explorant, quam in publico conventu. Neque hoc intendit Innoc. IV. Sed tam quidem locus ostensus, ut evocentur & pastores & parochiani in alium locum.

Not.

In decretalib. pax vel nihil de Concilio & Synodis, quia ut Comitia ingrata Monarchiæ & dominatui, ~~ubi~~ Comitiis sc. & Conciliis libertas propria. Unde à Protestantibus Concilium liberum fuit postulatum, quale Tridentinum non fuit, & nullum quod à P. R. convocatur, quia Episcopi non habent vota libera, addicti homagio ad dominatum Papæ.

Tit. V. de Conjst.

§. VI.

Stahy tuit jus gstit. Constitutio Ed. 5ta de prima
Pacem Relig. d. 1555. Pd de anten k quat,
stahy J. pace Religiosi; q e Majestas analoga.
de L. 8. §. lit. 7. c. 6. t. 13. fin.

§. VII.

Poenitus absor. e crimen publ. k pia privatio
k bñ mñ cñ civili, Pd qa et. Ecclesiastica
pana d. t. fin. q. ee mixta nñ cogit.

§. VIII.

Requ. dolo impetrati, J. P. Hebr. q se tenet, nisi
rehidens: J. G. k nat. e ipso jure nullum.
Grot. J. B. 2: 13, 4. cum q o Obtenu q Justice
~~quod petitur petitum~~ in applicando cepto lo,
sed k Gibeonitas Jos. 9. nec ibi verba allegata
Pd Jo. 7. ita: ~~e~~ expressenat q. hanc jdem
q illi dolo removerunt. Nec simile cum
Judaj sociale, Pd tributaria edicti, dat n.
servi exstiti quos q fuit a. in jure ee Judaj
et tributarium q libitj, V. Deut. XX. c. VII. 2.
Jud. 2, 2. Juris igr Civ. Hebr. fuit, quij.
etsi dolo impetrabij tenere ipso jure.

2. Longe est obtenu, pt et. illi
1. J. 8, 31. de delate k pste juramenti judicialj
aut purgatorii. à delate k pste ad relatam
tur V. C. Grot. 2: 13, 20. olim à Principibj.
summa potestas Reip. s. in uno, s. in tantis
aut in Comitijs dirigit ex singulorum k con,
sentibus. V. de Lit. 8. §. 3: 8, 29. Mevand.
2: 22. Brunnem. 3: 1, 32. Disp. sine fundam. Formula
pt. relat. d. 11.
23, 71.

§. IX.

Sagg pauli q dæmone q cavit sropium Pacis pro,
primum, nisi salutem, hinc et. Luther: alius k
pt effectij q sociales civiles e civilj.

§. X.

Dæmon. Ex. k Can. d pt. 1: 17. Brunnem.
l. 3. de J. Eccl. c. 6, q 6, Godofr. de Fran de dæmon.
Evangel. Arnobius Chr. Frid. Franc. Disch. 73.

§. XII.

Execution ad rem imperium stant J. Ran. q 5 e Eccle-
V. Mylv. Gonsal.

§. XIII.

V. Thalm. Bocc. Rio decidendi e optima, Pd nititur hy,
pothesi eundem ab orig concessa, prima injuria retro cun,
sisse ex lapsu Ecclesiæ. Luther n. pse abusse defendit
et. Mevij l. Brunnem. 3: 1, 5. unj rei e principi, k totaj
milig ee et clerici e exhibendj. q jure utimur in Duc. Sax.

qa jurej rei e ejusdem, ad
t petitum,

t jurej n. fit ad certum finem. Pd finij hujus
o pt separari à finali, Pk o pt finali
terim d. ad temp. pt effectj pstus e
perpetuus. Et vid. Struck. not. p. 805.

Hic ij hoc reandum k ejus usum disputat, q
usum in rem suam ecclesiæ, ut in naturali
Pd de rem usu s. n. nullj effectus recipian
Bo. meminj in Conjst. Lips. k pt limita ablij
3. rium ejusd. ad recidiv. in tyrann. Pn tit. l.
R. nisi q in rij publicum e cedit. Wolfenbu
1. origo rem, k n. usus habitus. origo o ad
c. 13. X. de judic. ubi Judæj d. ite ee, Pd nisi q pmisit in
tis: de Cita. Act. 18, 15. Pd ex jure humano impp
q gravatem aut subditorum tolerant cognitum
ipsi q in casu denegata aut deficenti Justitia
ej Magistratus ius. ~~fuit~~ et in casu, ubi defici
2. Nisi q. legitimi q fuit in injuriæ ob. Pn. Exstat, ut ipse
k clericis clericis obligat spellat q testium à animi
Institution ab Ecclesia. ad restitutionem k satisfactionem
Abusus e Tyrannidis sacra. ad Interdicti sacra abrogare
dicto absolvere à juram. fidelitatis.

L. I. T. V. §. 16. Citat 1334

i p. 677. dicta §. C. k C. assignat, quæ vero §. seq. regly citatæ edictalis loc' haberet. Edicta dem citationum fieri solet Romæ, sed & publicè affigun regly. Quare quum Pius IV. Papa Reginam Navarræ edictly citasset, Rex Gallia Caroly IX. formam citatis tacuit, tanql rem inauditam reprobauit, & à Bonifacio VIII. ex registris ee tanql nimis duram & iniquam à Clemente III. in Concilio Viennensi ad moderatam reuocatam, subjungens: ejusm. citatis loc' hodie & præ, nisi contra eos, qui iis in locis habitant, quos edicto habere non obst. P. Sous. H. C. Tr. p. 888.

T. VI. §. 3.

Visitand ad Capitulum &: Vocandi etc. jurium Rad forte, & sede vac. nihil innouand. t. t. x. de sede vac. At reuis ritly, & jus ritat. habent, qa jtis ad capitulum deuolui c. hinc qud. & c. olim. x. de major. & obed. Hdy Gr solit Barbosa & L. Pyel P. I. t. 1. t. 32. n. 12.

§. VI.

Rad, qa regula ē, ut finaly Ecclia ex dotio & quotidy cuta pmanē regit, nec ad collatam beneficiū parochiani, nisi in casu defectus, i l. 19, 7. V. text. c. 17. de cons.

Lib. VII.

§. 4.

ab initio Cuta:) gradus ultima jure dicō Lucam

Neg. V. de L. E. §. l. 1. c. 8, 2. & gitti annotati M.

ordines:) Episcopi, Presb. & diac. & tm gradu, sed ordo differre negat docet Herb. Thomdic. Orig. Eccl. c. 10. Epūs. 1. ordinis clerici gradu æternat, ut Episcopi & subdiac. Primly, item presbyteri & archipresb. &c. Ista consistit in licentia jure & potestate cujusq ordis. Quorum ab initio Ecclia Episcopos & presbyteros dicta ipsa ordis & gradus nec obst, nata, qa potiss Episcopi ad consilium presbyterii respicit, V. §. 9.

§. 13.

Obj. Capitulum & Presbyterium &. Cleri jamly ab initio habuer jus eligendi Episcopi, & concurrerunt in electione, p. 95. & tm decanum in participem administrat. præter & cum jus eligendi exclusæ populi remanserit p. 99.

R. Dist. ter ad formam statly Ecclia publici, & ter adhuc jure & potestate in suis principio. Hinc ab initio habuit Presbyterium Capitulū. Nam tum augusti quum soli jus eligendi obtinuere inde tm recta ad Epūm.

T. VII. §. 7.

Gratian dt alibi, ita in hac dist. antiquitus canonum concilium voluit de electio Episcoporum.

1. adhibit aquales canones, laicos quoque electi. vg d c. 8.
2. affirmatiu, vg ad c. 25.
3. definit quod plebem, dist. ter electionem fieri, & ter fieri gratiæ. adde: quæ dissertationi cas legitimas, gl. notare. ita refingendo multa addita. V. p. 1.
4. quod Principes aut Imp. (l. electiones fieri prohibuit. byatis gformalle.

(c. hinc privilegia reuocasse, c. 29. quod caveat Gaspertus Balueius, quia subsecutore Gratiani Joanne VIII. Carolo calu. decem reuocauerit. ad Hyobard. p. 126. & ad Gratia. h. l. c. 30. ex Ludov. gfirth, C. Molinæo. Gabriel Rationali. Balug. Cfr de L. E. §. 2: 12, 3. de c. 31. V. l. 2. de L. E. §. c. 12, 11.

c. 32. confirmat palea, Molinæus & Balug. do V. l. 3. de L. E. §. c. 4, 4.

c. 33. V. l. 3. de L. Eccl. 5, 9.

c. 34. 2° observata, Balug. h. l. ad Capitul. Fr. p. 1141. *

T. illgt salvo jure investituræ & gratiæ.

* ad Hyobard. p. 122. Brunata. l. 1. c. 5. Scilicet regia juris veteris electum liberum cleri & populi & approbat Principis regit. Quam regulam limitauit postea Jus Patronat & Collationis, & tm partim privatis deliti, ecclia, ecclia, partim Principib, Regib Imp. & Episcopis acquisitum. Quod Papa &. soly ad se trahere conaty, tandem discipat Papa, Episcopi, Principes, Capitula, inde discidia in ecclia liberos & patronatus, deniq lites. ter Pastores & Episcopos mercenarios, & ter eos & jure Principum & Magistratum laudarent, eorum constitutionem jure Majestatis recte sibi vindicar & Imp. & Principes.

§. 14.

Episcopi titulares veteris juris canonici, in poenam aut ex alio accidenti tolerati: novi juris in Concilio Trid. variè exagitati, tandem retenti, ut subservirent aliis in suffraganeos munere, & à Rom. Pons legeri nuncii possint & ad alias Episcoporum functiones adhiberi. Pallav. 21: 8, 2.

§. 15. Coadj.

Coadjutor ē adjunctus Episcopi, & ejus successor. Coëpiscopus posset dici, sed hoc vocabulum potius usurpatur de eo, qui partem Juris Episcopalis ō ut substitutus aut adjunctus, sed per se & ut principalis administrat, V. infr.

Datur infirmo, seni, à Capitulo, & pt oīa q̄ Episcopus pter alienam q̄ fit infideli, V. Oldrad. consil. 44. CC. in c. fi. x. de cler. aegr. V. c. un. de cler. aegr. 6.

§. 19. T. 7. l. 1. 1335

Vicarii l. canonicorum & parochi, Schaftherr, Vicari,
c. 1. x. h. c. 2. ex. c. 3. eod.
2. Vicarij Portif. c. 5. eo.
3. Vicarij Generalis Spiſc. Constit. t. 4. 36. originale Tirol.

Primicerij, primi cujusq; ordinis, cic. Zeil. C. 21. 37. Notarij.
l. l. Canonici, vicarij
Nomen & ordo, qui & qualis, vsq; gradus, & officium ejus Salig. hist. 3.
Academiæ Liberty Magister. Institutus vel suus fecerit.

Qu. An canonici vendi possint sine licentia?
R. Aff. nihil statuit, An canon tum, in Indea
2. Hospitalia &c tum, sine officio exhib.
Nov. c. 33. n. de Emm.
offic. Zeil. communis potestas & canon, Nec sine illo, & gratis,
R. dec. ex 9. P. V. 4. fi.

Prælati in vrbe Exilij & &c Legiat. qa careant sine + ecan, ethi Personam sustinent l. e. dignitate

T. VIII.

Presbyter in jus ordin. habet
Presbyter, Sacer in minist. Synod. & canon. An elect. regi tu canon, regia, regis, regni, quare in electis & tra & regia & cæq; gravibus attendij, & gbster al. dubij, regis.

d. 2. Res formalis, in officio, Res definiendi ex Theol. communis An de gl. tractatu; Ista, ejj Exilium officium Presbyteratus l. e. munus, Exilium moralis, officium.
Diff. offic. à Exercitio mere, Hoc sine obligat, at ex mera Exactis & libertis, cui possit libere renunciare, officio & obligat, & possum transmittere, nec remanere in Judicio, tho ejj cui obligor.
Res integrandi formaliter officii, in hoc Sacramento, Immediati, institutionis primæva cujusq; rei, & in historia cujusq; rei, videtur an res ea, secum primæva retinuerit, an mutatis dignis possit sit, & qua de præsenti sit natura, ex Historia juris & hoc & aia solida Fide, al. e tum gloriosa, Scriptoris, alterius, vbe, in verba, sine fundor solid., & solum dat Historia & Res jus
Cardinalis, Add. can. 7. 6. 43. in corpore, Dist. 21. 65. ibi Gl. j. Vell. p. 688., Salig. ad fin. Salzburg in cardine gloriosa, Italij in Heraldic. Eccl. IN VRBE ROMA,
Sit Cardinalis i. e. primarij, clerici primarii i. e. presbyt. & ply post gl. dicuntur.

An Presbyteris gradus jus ordinis? Ad Pontificii, Solis Episcopis Add. Marsil. Pad. & ex 9. Can gloss ex vbi Joan Semeca & Dist. 1. 75.
R. dec. ex potestate Clavium, q & totalitate & tu Exercitium & Ord. & Provinciæ. Scribag. qua gradus dignitate, gradus a. Exp. Solij Sac, gerad Libertas civ. & Servan.
Potestas q. attinet jura & pacis gravabil. Sacr, & ejus conscriptæ jura Presbyterium, sive Sacr Episcopi l. e, & tu & jura Episcopi obst. & Consulta, Solis Exercitij Pontif & totij Dignitatis ord. Rec. [illegible]

Trevo, Dist. 25. c. 1.

Jo. Gerson de Potest. Eccles. Consideral. XII.
De tota hierarchica Ecclia & sunt propriè nisi duo status: Prelatus major, videl. & summa persona Apostoli & Episcopi. Et minorum & summa pars 72 discipl. Et tum gradationi ordo dignitas & honor, quales sunt Curati, qb. ex jure & ordinario jure conceditur hos actus hierarchicos primariè esse, titulos & mandatè à tho: & purgare & correctionem, illuminare & dum & judicum, gnare & sacramentorum ministrum.
Dein Tr. de Statibus Ecclie, quatuor facit status, 1. stat. S. Pontificis & Cardinalium. 2. Prelatus, Episc. 3. Curatorum. 4. privilegiatus ad judicand. & gs, Statis audiend. & medicandum.

§. 3. Diaconi officia, 1. ut tabl, in absentia curatum de plebe Episcopi. 2. ut pueri, ecclesia curate attendat.
De qualit. curate Episcopi regatur, saltem presbyter cathedralis archipr. ut vult. V. Lit. to Alnwyk.

§. 5. Presb. nihil hic gloria Episc. V. text.
publ. in Dublin, qui [illegible] jus docendi, aut plura.

T. IX.

Officium curam Animarum, qui de rep. Diacon. ut presbyteri circa altare, Diaconi circa rep.
Archidiac. principis, ceteri archidiaconi circa altare
Presbyteri ut Cappellani rep, Diaconi Administrant
Presbyteri circa altare, Diaconi ex rep. parte
Canonici) rem naturaliter de officio notis de rep. V.T.
ad altare de rep. N.T. relatis, Presbyteri, Ep.
ordinis, Sacerdotes, Sacrificium, pro his celebrare, Num. 1, 19. Domini thuribulum Num. 3, 10.
Nomen Curiæ, pastoralis officii, ut ministrarent Sacerdotibus
his ex ord. libri, Diaconi ex ord. flumeta, Lineæ
rebellis ejus Aaronem & Moysen, offerentes incensum
forma democratica, impugnantes ipsius Monarchiam,
per act Theocratici, Num. 16. quem de repetitis Jurisdictionis.
Differt cur Curiæ de diac. Canonicus Archidiaconus
sacrificare, Diaconi ministrare.
Almarij) Septimanis officium theologal. de
rep. Stat per hanc tabulam ordinata de quodlibet
Canonicis. [illegible] ordo officium ad
quemlibet Canonicum.
Rat Septimanis nihil aut [illegible] Septimanæ defunctis,
ut singuli singulis Curiis & vicibus
§. 2. Officium juris circa divina. 1. Officiales Curiæ in rep. Canonicis.
2. Ignota Cal. Medii, ministerium ad altare & Thuribulum, Baculum ad Solemnia. 3. J. Can. rep. Portif. Rom. alias Thuribulum.
4 Necessit. post reformat. Rat Ministri, Officiales Curiæ.
Cl. parochiales rep presbyteri; non Cal. Regulares & Canon. abbatiales.
Ec. singularibus, in Ecclesiis subalternis rep simul; reas.
in concionibus Sab.
& exceptis in regulam quarta.
Ordin. ad Altare & altare Ornamenta, Ornamentum, Ornamenta de Ornatu Ab. Gr. 26. p. 256.
oris stergendi, 2. [illegible] Lat. Rubr. Lib.
ornado, dist. 25. c. 3. ubi genius ornatus,
Alba stola est singula, Stola hic est vulgo pallium & longa de purpura vestis, & hoc ipso genere stolæ, Rubr. de Re Vest. 1. 13.
§. 3. Presbyteri functio, Diaconi honoris & gradus & subministre. Planeta l. c. Casula, Casul Vest. 3. 3. 635. Dalmatica diaconor. Casula Sacerdot. Rubr. 1. 18. Vest. p. 545.

§. 4.

Articuli Generales & Canones Ecclesiæ Sarum. Elect. 36. Ed.
Duelly Ecclesiæ ejus. Primo editi 1557. temp. Cath.
Reparatio polychronis A. 1580. Synodale Decanat 1624.

§. 6.

An subdiaconatus tempus prim. Stat. Aff. Lincoln. 1209. x. 22 Ab. Aquil.
A. Caranza de privil. pro. Diocesis hic Cant. non facit, ne ord. 2. à Pontificib. & Universis historiis juris, capta Thuribulum Vrb. 1. & 11.
Subdiaconi 1. ut non admitti, 2. ordinati ad [illegible] de in sacris ordinem Cant. recepti.

Rōs exam. ꝛc nōe tm, ꝑ ꝛc ordē, ꝓ ꝑtinent ad ꝑsy
ē clericāt, ſeparatus tm à laicis, gry hy ſar med. ut
manūb, & gradj cleſor. T. lij.

T. IX.

§. 2. Scholatthi, al. Scholyti, ex ignora Gr. Scol.
& orde diff. Cal. Rom. & Orient. nos hy primus Rom.
& occid. potiz.
C. Hyſt. & Chald. nr̄ plus Trib.
Lumiarij vly; Cal. Vel. Extorsa accilant
vlyz ad nr̄m.

§. 3.

Exorciſte.) Hiſtoria juris. I. hy rel. de dono ē̄ord.
obſij, obſeſſi corporalij. + obſeſſi ſpūs.
Dorſchey. — . Ord. med. l. 24. (. de. ſpū.
(1 de baptiſm. de obſeſſ. Acoli. + gry puluis
miniſtr, ꝓ gl. Cal. Sanct Miniſter ad pt.
(2. in catechiſm. nri Calumnatores.
Rōs communicantia, ob obſeſſ. ſpūalem.
Verſamur cum regnitis
reccis rebus, & adultis. Quod illos rej
incipit ad exorciſm h. e. proxime & applic.
baptiſmi velut medij. In adultis debet
ſpūtus exſufflatio & exorciſmus praeced
oēs, principia ſpūalia, h. e. expulſio
obſidentis ſpūs hūs. Thodie Miniſter
Parall. Theol.

L. 1. de ē. capit. Medicj ō ē, (ſi quoniam capitis ē ord.
petro pt.) hi at vulgari verbo dicat impoſtry alter,
exorciſat, ō ſit ſpūs medicus ſpū, tanquā ſpūs
& hoc libi ſpūalis, q̄ ſpūlis adhuc est.
h. e. ō ſit medicus ord. nattis, cum ſpūalem habeat
ē ord. q̄ rel à deo, at in Cal. primit. & ſt.
ē à Satana, rel at impoſtrij ſpūs effectū.
Duarum: Hyſt. Vlpianj & Chrisij. ō ē nec.
& Gratiy, de Judaj & ex ē,

† conſuetudinem, tempe Chi.
Jus Theol. V. Lucam Luc. 11, 19.
Act. 19. 13. Salomon ſtatuit
de Exorciſtis; Gratianus atq; à Pabst
ea de re ꝓpriſſe retulit.
Inter Gentiles obſeſſi, vulgus anr,
totum, Habebant exorcistas
& obſeſſum, Pauer. p. 1. 115.

§.4. Lectors.

Lectors, Exorc & Cyte. Diaconi.

Presbr, prioris, Archy exorcty, Cimeliarchi, Primicerii, Scholastici, Archidiac & Clerici, Archy Acolyth, Notarij, al. s, it. hui. Ad Archidiac

Prohibit' fieri rasse portare, d. 23. c. 2 Lect.
Habity Cathy. Psallere, Can. Apostol. l. c. 29.
Lect, & Ost missi ost et. mij.

§.5. Ostiarij.

Can. Laodic. c. 43. adsidui ostij.
Carth. IV. c. 9. Ost. 23. ad. & Exorc.

§.6.

Ordines quatuor, alii gry, Cantores,
Exorcs. Ex ordine plalleudi mihi habere. Verum ut
legendi potestem Ex et. hoc Ex ordine habuerit, nihil,
mihi fuit vsq; ad. Cathy: Ille & Ex psallere potuit,
Et ll commodius majorum, cathy ordo.

Organa musica usq; jam i fuisse legitim,
Musica Ecclesiastica usq; Vandal, Can Cathy Exorcist,
infestly, Organici,
Et Exorc gloss Cantori gris, et hi Clerici.
Confusiones in Cathedris & Subscriptionib. Notitiis,
Dubitatt, de forte Cathy obscurg quond subscripts.
Exc. Regis Decretu, Edict Synod committit officio Scholastici
Sunt & Cantoris. sin scripta Organici,
Ex ll officiendi, qa mihi Rectus & recognoscit
Confessio, gradat immunitate.

§.7.

Portae Custodes. Ordo Ecclesiae. Ll. c. 32. Cap. Franc.
Ostiarii Clerici, i Custodes portae dicti,
Necessary ad gravales, Remedy, ipse Sacry clerici.
Defensores ad Ecclesiy, Advocatia legata, Armata,
Vindemiae, de Armata, Sacrilegy,
Quae ad Ex gloss Cathy ll pertinet hoc Exorcistis glossa.
Ius Sedendi at. vide Decretum de Subdiac & mac.

Diac. in Scriptura & de Haeret. fundamently in re,
in Spiritu, quod in Ecclesiae Hierarchia, Exorcista
Ostiarij subjecti, & Acolythi gradu.
Respl. Finis prij gradus.

§.8.

Clerici additionem & Agentes primarij in hoc prio servicy
ll peculiari. Ad vest. altaris, ad vest. Ostiarii, equalitr
in hoc prio, & vest Lectoris & ipsis ex clero.
I. Goth. Ignat. de Epist.

§.9. Reliqua vsq; redeare hierarchy ad Ex & vsq; Presbr. & Archidiac. Nov. 123.
Hier. & vest. Sac. Hom. 1. 32. Clericis Episcopi. Basilic.
vest. Nov. 131. c. 15.

Ridere. Ostiarii Ex Forum Clerici, vsq; ordd. vsq; ad
Presbr, sept V.T. & Hist. Hystria Legenda,
in Epistolis debet vsq; Canticis & Psalmi pertinet
Catholici concilior subscripti, vsq; ad. Presbr & Episcopi
Sine Episcopi & pueri vsq; ordini Diacon, nam
& I. Cio. Nepotes vsq; ordini, & quidam pueri
nisi pueri perfecti. † Hodie pueri Lectores.

† in ea tm differa c, & pueri tt ea tutela aut de vel. Exhibet
ecclesiae tutor vsq; ordini Presbr. & Lii d. 2, de Clericis
c orphanotrophy Sabaud Episcopi vel Presbr.

p. 131. l. 10. & c. 23. l. 24.
p. 154. 15. Monachos.
p. 165. in marg. Grandy
168. in marg. Monachi. §.9.
Par vsq; Cathedry Accessory, in Exorcistat.

An H. Bischoff zu Basel
Fürstl. Gnd.

Hochwürdigster Fürst,

Gnädigster Herr,

Daß E. Hochfürstl. Gnd. mein unterthänigst repetition
und muthungsschreiben wegen der Lehns-
erneuerung der Schönbergischen Lehn, ~~[illegible]~~
~~[illegible]~~ in der Gnädigsten antwortschreiben vom
1. Maji vorwichenen jahrs, Gnädigst an- und Eifr-
genommen, und wegen würcklicher Belehnung
Gnädigste Vertröstung gethan, solches erkenne
mit unterthänigsten gehorsamsten respect, damit ich
aber ferner an meiner schuldigen devotion
nichts ermangeln lassen möge, habe nicht
umbhin gekommen, bey E. Hochfürstl. Gnd. noch-
mahlige unterthänige erinnerung zu thun, auch
darbeneben zu bitten, bey der Stadt Basel
dermaßen kräftige Vermittelung zu ~~thun~~ treffen lassen, damit
ich der von E. Hochfürstl. Gnd. höchstgeehrtesten Herrn
Vorfahren Christmilde andeckens würcklich erlangten
und von E. Hochfürstl. Gnd. vertrösteten Magistrat
und Belehnung auch durch würckliche perception
und geniessung völlig dermahlinsten ge-
langen möge, Ich verpflichte mich hingegen
wie ich ohnedieß zu thun schuldig, ~~[illegible]~~
und der hohen Stifft alle ersinnliche mögliche
diese Zeit lebens zu beweisen, verharrende
E. Hochfürstl. Gnd.

...pia quaestionum in Concilio generali
...stantiensi factarum, quae fuerunt prae-
...tatae in Curia Parlamenti Regii Parisiensi
...er Dominum Martinum Episcopum Attre-
...batensem anno Domini MCCCCXVIII. die
...x. mensis Junij, sed non acceptatae per
eandem curiam.

...versis et singulis Johannes miseratione
...a Episcopus Hostiensis Sanctae Romanae
...ia Cardinalis & Vicecancellarius salutem
...omino & praesentibus fidem indubiam adhi-
bere.

...rta laudabilem antiquorum sententiam
...vidum sapientum consilium dignum est ea quae
...um consultissima providentia in subjectorum
...am & commoda geruntur scripturae testimo-
...digere dignum est, per consequens est et ratio-
...nsentaneum, ut adeo nota fiat eorum utilitas,
...inde nec desit pacificis opportuna provisio, nec
...quaque perversis sub ignorantia variandi suppina
...litas relinquatur. Cum itaque nuper inter San-
...mum in Christo Patrem & Dominum nostrum
...num Martinum divina providentia Papam
...tum & reverendos Patres, praelatos, nec non egre-
...t circonspectos viros, Ambassiatores, Primates,
...res & Magistros, caeterosque venerabilem Nationem
...anam in generali concilio Constantiensi repra-
...ntes & facientes nonnulla capitula concordata
...utraque parte sponte suscepta, nec non de dicti
...ini nostri Papae mandato in libro Cancellariae San-
...Romanae Ecclesiae, in quo Romanorum Pontificum
...itutiones & ordinationes solent conscribi ad futuram
...certitudinem nobis operam dante, prout ad nostrum
...tat officium die XV. mensis Aprilis Pontificatus
...mini nostri Papae anno primo conscripta fuerunt,
...demum de simili mandato in audientia contra-
...arum die XI. mensis Maji anno quo supra lecta
...ublicata adjectoque quod sub nostrarum literarum
...timonio indigens, quisque sibi testimonium sumere
...uat in toto vel in ea parte qua indiget eorum
...idio, ad reverendi Patris in Christo Domini Mar-
...Episcopi Attrebatensis instantiam, capitula hu-
...odi sicut praefertur concordata & sponte suscepta
...integro ex libro praedicto de verbo ad verbum
...iter transscribi & praesentibus annotari facimus
...um tenor sequitur in hunc modum.

De

De numero & Qualitate Dominorum Cardinalium.

Martinus &c. Statuimus ut deinceps nu[illegible] Cardinalium Sanctæ Romanæ Ecclesiæ adeo [illegible] deratus, quod nec sit gravis Ecclesiæ, nec super[illegible] numerositate vilescat. Quoniam de omnib[illegible] tibus Christianitatis proportionaliter quant[illegible] poterit assumentur, ut notitia causarum & [illegible] rum in Ecclesia contingentium facilius haber[illegible] & æqualitas Regionum in honoribus ecclesiast[illegible] observetur, sic tamen quod numerum viginti [illegible] tuor non excedat, nisi pro honore nationum [illegible] Cardinales non habent, unus vel duo pro semel [illegible] consilio et assensu Cardinalium assumendi [illegible] rentur. Sint autem viri in scientia, moribus [illegible] literarum experientia excellentes, Doctores [illegible] ologia aut in jure Canonico vel civili, præ[illegible] admodum paucos, qui de stirpe Regia vel Du[illegible] aut magni Principis oriundi existant, in quib[illegible] competens literatura sufficiat non fratres aut [illegible] potes ex fratre vel sorore alicujus Cardinalis [illegible] ventis, nec de uno ordine mendicantium ultra [illegible] unum non corpore vitiati aut alicujus cujusvis [illegible] famiæ nota respersi, nec fiat eorum electio per [illegible] auricularia vota solummodo, sed etiam cum con[illegible] lio Cardinalium collegialiter sicut & promove[illegible] dorum Episcoporum sicut consuevit, qui modus [illegible] observetur quando aliquis ex Cardinalibus [illegible] scopum assumetur, nisi Dominus noster pro [illegible] tate Ecclesiæ et de consilio majoris partis Car[illegible] nalium aliter usque ad duos pro semel duntaxat [illegible] rit providendum. die lunæ XXI. Martij anno [illegible] mini millesimo quadringentesimo decimo 8[illegible] sessione generali Sacri concilii lecta & publicata per organum Domini Cardinalis Sancti Ma[illegible] in ambone.

De provisione Ecclesiarum, Monasteriorum & reservationibus sedis Apostolicæ ac collationibus beneficiorum & gratiis expectatis nec non de confirmatione Electorum.

Sanctissimus Dominus noster Papa Martinus V. super provisionibus Ecclesiarum, monasteriorum & beneficiorum quorumcunque utitur reservationibus juris scripti & constitutionis Execrabilis & ad [illegible]

modificata, et seguitur:

Regimen Ecclesie generalis tanquam cuncti hu-
ius dispositione vocati gerimus in nostris deside-
ramus et cupimus quod per nostre diligentie studium
quamcumlibet Ecclesiarum & monasteriorum regi-
mina alia beneficia ecclesiastica juxta divinum
beneplacitum & nostre intentionis affectum viris aptis,
honestis bonis qui prosint & pretint committendis
Ecclesiis, monasteriis et beneficiis prelatis.
quorum nempe consideratione inducti & trac-
tatus nobis aliis rationabilibus causis nonnul
los predecessorum nostrorum Romanorum Pon-
tificum vestigiis inherentes omnes patriarchales,
archiepiscopales, Episcopales Ecclesias, monasteria,
prioratus, dignitates, personatus & officia nec non
canonicatus & prebendas ac Ecclesias ceteraq; be-
neficia ecclesiastica cum cura vel sine cura, secula-
ria vel regularia quascumq; et qualiacumq; fuerint,
quorumq; illa persona constiterint vel debue-
rint per electionem vel quemvis alium modum
quam, hac apud sedem apostolicam quocumq;
forte vacantia et imposterum vacatura, nec non
depositionem vel . . . vacationem seu trans-
lationem per nos seu auctoritate nostra factas et
quascumq; penas cuilibet, nec non ad quas aliqui
canonici vel discordia electi vel postulati fuerint,
quorum electio cassata, seu postulatio repulsa, vel
ipsorum cessata renunciatio et admissa auctoritate
nostra extiterit, seu quorum electorum vel postu-
lantium & in antea eligendorum vel postulandorum
electiones cassari, vel postulationem repelli aut
renunciationes admitti per nos vel auctoritate no-
stra contigit apud sedem apostolicam vel alibi
quomodolibet, etiam per obitum Cardinalium ejus,
qui dignitatem vel officiationem dicte sedis sequi
in eisdem officiis actualiter tenebunt, videlicet Vice-
cancellarii, Camerarii septem votantium auditorum
litterarum contradictarum & apostolici
palatii causarum, auditorem correctorem centum
scriptorum, litterarum apostolicarum et XXIV.
Cancellariis prefate sedis et XXV. abbrevia-
toribus ejusdem, nec non verorum commen-
salium nostrorum & aliorum XXV. Capellanorum
eorundem in spiritualibus descriptorum et etiam
quorumcumq; legatorum seu collectorum, ac in terris
dicte Ecclesie Rectorum et Thesaurariorum
eorumq; Locatenentium deputatorum seu depu-

tan-

tandorum, aut mittendorum in posterum vac
et in antea vacatura, ubicunq; dictos legato
collectores seu rectores aut thesaurarios antequ
ad Romanam curiam redierint seu venerint
equi contigerit ab humanis, nec non quorum
pro quibuscunq; negotiis ad Romanam curi
venientium vel etiam recedentium ab eadem
locis ad tentuna ultra duas dictas legales
distantibus jam forsan obierint vel eos in ante
ire de hac luce contingerit, ac etiam simili
quorumcunq; curialium peregrinationis, infir
tis aut recreationis seu alia quamunq; causa
quavis loca procedentium, seu eos ad quod
curiam redierint in locis ultra duas dictas
curia, ut premittitur non remotis, dumodo
proprium domicilium non existat, jam fuer
decesserint vel in posterum eos contigerit de
submovendi nunc per obitum hujusmodi vacan
et in posterum vacatura. Nuntios monasteria
ratus, decanatus, dignitates, personatus, admi
strationes, officia, canonicatus, prebenda et
nas ceteraq; beneficia ecclesiastica secularia et
regularia cum cura vel sine cura quamunq; et
qualiacunq; fuerint, etiam si dicta persona
verint seu debuerint per electionem seu quamv
alium modum assumi qua permoti per nos vel
toritate nostra ad patriarchalium, archiepisco
lium et episcopalium ecclesiarum, nec non mo
steriorum regimen obtinebat tempore promotio
de ipsis factarum, nunc quorumq; modo vacan
seu in posterum vacatura.

¶. Nec non etiam qua per assecutionem pacifi
quorumcunq; prioratuu personatuum, officior
canonicatuum, prebendarum, ecclesiarum et beg
ficiorum aliorum, qua per nos sive auctorite
literarū nostrarum immediate collatorum seu
conferendorū in posterum, preterquam si vi
gratia expectativa assecutio fiat nam vacan
et in antea vacatura plena super premissis
omnibus & singulis cum fratribus nostris colle
tione prehabita ex matura deliberatione nostra
ordinationem dispositionis ac provisionis nostre
usq; ad quinquennium de ipsorū fratrum nostro
consilio, auctoritate apostolica reservamus, de
nentes ex nunc irritum et inane, si secus
premissis et quolibet eorundem per quoscu

qu

ris auctoritate
erit attemptari, n
stitutionibus a
cis Sanctificibus
ctis per enarra
ritas, eruendem
tas autem cons
nas per nos fac
stas revocantes
ateis vero ecl
oria. De abatia
ctis subjectis, q
um decima CC
talia vero et
morum valore
rationes aut
nos alias pertine
rorum servitij
De abatiis ver
os nec non cath
eidem apostoli
nos constitut
Cupien
erint pra
minus canon
ria canonica
eo causa rat
ter dixerit pro
provisi per Ba
Aliis prafat
ad de jure vel co
dem beneficiis,
ipsius dignitat
Prioribus et primi
nis, decanatibus
os habentibus
ordinario provid
nas, dignitat
mentur in forn
De aliis quibu
neficiis hodie
dictas in dispos
constitutionibus
alteratis vicibu
nas collatori pra
cumq; aliam
ad prorogativas u

...vis auctoritate scienter vel ignoranter con-
...rit attemptari, non obstantibus quibuscumq;
...stitutionibus à prædecessoribus nostris Ro-
...nis Pontificibus editis, quatenus obsistere
...ssent super enarratis articulis, vel alicui seu
...quibus eorundem dicto quinquennio duraturæ.
...lias autem constitutiones et reservationes con-
...rias per nos factas seu in Cancellaria servari
...datas revocantes. Nulli ergo hominum liceat &c.

...cæteris vero ecclesiis et abatiis fient electiones
...nonicæ. De abatiis autem sedi apostolicæ non im-
...diate subjectis, quarum fructus secundū taxa-
...nem decimæ CC. librarum Turonensium puorum,
...Italia verò et Hispania LX. librarum Turonen-
...sium puorum valorem annuum non excedunt, fiant
...servationes aut provisiones canonicæ per illos
...quos alias pertinet nec cunam seu cuita pro eis
...olvendum servitij.

De abatiis vero excedentibus sumas prædi-
...tas nec non cathedralibus ecclesiis electiones
...sedem apostolicam deferentur, quatenus ad
...mpus constitutū in constitutione Nicolai III.
...incipit Cupientes. Papa expectet, quo facto
...non fuerint præsentatæ, vel si fuerint præsen-
...tatæ minus canonicæ fuerint Papa provideat;
...vero canonicæ fuerint, Papa eas confirmet,
...ex causa rationabili et de fratrum consilio
...duxerit providendum, provisoq; confirmati,
...provisi per Papam nihilominus Metropolita-
...ni, aliis præstent debita juramenta, & alia ad
...de jure vel consuetudine tenentur. De cæteris
...autem beneficiis, salvis reservationibus jam dictis
...ejusdem dignitatibus post Pontificales in cathe-
...dralibus et principalibus, in Collegiatis et priorati-
...bus, decanatibus seu præposituris conventuali-
...bus habentibus numerum X. Religiosorū jure
...ordinario provideatur per prælatos & alios pro-
...visores, definitores ad quos jus pertinet, nec com-
...putentur in turno seu vice eorum.

De aliis quibuscunq; dignitatibus, officiis et
...beneficiis medietas sit in dispositione Papæ, alia
...medietas in dispositione collatorum, patronorum
...constituentium ordinariorum seu provisorum,
...alternatis vicibus unum cedat apostolico et
...collatori patrono aut provisori. Itaq; per
...quamcunq; aliam reservationem seu affectationē
...prorogativas ultra prædictas vel alias dispo-

si-

sitiones apostolicas seu gratias expectativa
non fiat collatori, patrono vel provisori praesu
cium in dicta medietate.

¶. Ubi autem in his quae cadunt sub expectativis
non affert aliquis expectans infra mensem legitimum
acceptans et provisus intra tres menses collatorem
seu ejus vicarium certificans à die notae vacatio
nis in loco beneficii, is ad quem pertinet conferre
seu disponat, dispositioque medio facta tempore
valeat, nec ei computetur in sua vice.

¶. Item beneficia vacantia per resignationem
plicem non cadent sub expectativis, et ista & illa
ex causa permutationis conferentur, neutri pars
computentur. Quia ita qualitas conservatorum
nobiliumque & literatorum ad effectum promotionis
eorum, ad dignitates, honores & beneficia eccle
stica quod suffragiis indigere noscetur Ecclesia
dum haberi potuit plenaria concordia, Dominus
noster cum deputandis adhoc per nationes singu
las quantum fieri commodè poterit, providebit.

De Annatis.

Sanctissimus Dominus noster pensatis guerra
cladibus atque variis dispendiis, quibus, proh dolor
regnum Franciae his temporibus concutitur, pro
ei compatiens affectu non vult nec intendit levari
seu percipi ultra medietatem fructuum seu mi
torum servitiorum, ecclesiarum seu abbatiarum
quae in ipso regno & potentia Delphinatus in
posterum vacabunt usque ad quinquennium quod
medietatem vult levari atque exsolvi pro medi
parte infra octo menses à die habitae possessionis
pacificae computandos, pro alia verò medietate
infra alios octo menses subsequentes. Et idem
vult et intendit observari contra jam pronos
tos & assumptos à tempore assumptionis ejusdem
nec debitum ejusmodi in successorem in Ecclesia vel
monasterio transeat, si verò Ecclesia vel monaste
rium bis in anno vacaverit aut pluries, vult et
dinat, quod non solvatur, nisi semel commune
servitium sed nec etiam munera. De caeteris
autem dignitatibus, prioratibus & beneficiis
secularibus & regularibus quibuscunque quae au
toritate sedis apostolicae conferentur, praeter
quam vigore gratiarum expectativarum aut cau
permutationis persolvatur taxa fructuum

se.

...ndum moderationem extravagantis suscepti ...minus Domini Joannis Papæ XXII. pro medieta... infra sex menses à die possessionis pacificæ ...putandos, et pro medietate alia infra alios sex ...ses subsequentes, & debitū hujusmodi ad successorē ...beneficio non transeat, nec aliquid solvatur de ...eficio quod valorem XXIV. florenorū excedit.

...e manestiriis autem monialium nihil penitus ...vatur, quæ omnia in præsenti capitulo con... ...ta locum habeant pro tota natione gallicana, ...cepta duntaxat remissione quadam & minutorū ...ritiorum debita temporis præcedenti, renun... ...ant pro medietate solventibus, aliam medie... ...tem infra sex menses, quæ debita solvantur Col... ...tatoribus in Galiis, qui tamen non habeant aliquā ...ctationem nisi in Galiis, ubi Dominus noster ...ipsoret.

...n non intendit Dominus noster nec vult quod ...atia expectativa se extendant ullo modo ad offi... ...a claustralia quorum fructus IV. libras Turo... ...nses suorum omnibus supportatis valorem an... ...um non excedunt, nec etiam ad hospitalia, xeno... ...chia, eleemosynarias vel leprosorias, nec com... ...tentur in turno seu vice collatorum seu pro... ...sorum.

De causis in Romana Curia tractandis vel non.

...usæ quæ ad forum de jure vel consuetudine ...n pertinent, per curiam Romanam non reci... ...entur de illis cognoscendo in ipsa vel extra com... ...tendo nisi de consensu partium, quæ verò ad ...rum ecclesiasticum, ut præmittitur, pertinent, & de jure sunt per appellationem aut aliter ad Romanam curiam legitime devolutæ, aut de sui natura in illa curia tractandæ tractentur in ...a, cæteræ coenctantur in partibus, nisi fortè ...o causarum aut pro personarum qualitate ...as tractare in curia expediret pro justitia con... ...uenda, vel de partium consensu in curia tra... ...tentur, matrimoniales tamen causæ in prima ...stantia, partesq; pro appellatione non coēctantur ...curia nisi in casibus proxime dictis.

...n ad reservationum frustrationes appella... ...ones quæ ante deffinitivas sententias inter... ...nantur, ordinamus, quod injustæ seu frivolæ ...ppellationes ab interlocutoria vetra condempna...

tio...

tionem expensarum dampnorum interesse
florenorum si appellatio interponatur in curia
in viginti si de partibus ad curiam parti appel-
te condemnetur, & quod super eam interlocutor
vel gravamine secundo appellare non licet
haberent vim deffinitivæ.

De Commendis.

Ordinat idem Dominus noster quod in
monasteria aut magni prioratus conventuales
quæ vel qui consueverunt habere octo religiosos
in conventu, officia claustralia, dignitates ma-
res post pontificales in cathedralibus sive Eccle-
parochiales nulli prælato etiam Cardinali dentur
in titulum seu comendam, nisi propter urgentem
necessitatem ad succurrendum capiti scilicet Eccle-
siæ vel monasterii superiori de membris Papæ
aliud censeret faciendum. Item de hospitalibus
xenodochiis & leprosariis. Item de beneficiis non
ascendentibus valorem quinquaginta florenorum
oneribus supportatis. Una autem ecclesia etiam
metropolitana uni Cardinali vel Patriarchæ con-
cedi poterit, provisionem aliam non habenti suffi-
cientem, ubi verò aliqui prælati essent expulsi
sine culpa sua à prælaturis suis vel adeò dimi-
nutæ quod non possent comode vivere, tunc Papa
eis rationabiliter provideat.

Circa articulum indulgentiarum habita delibera-
tione matura nihil intendimus circa eas immutare
seu ordinare, ordinat Dominus noster quod ad ecle-
sias cathedrales, monasteria, prioratus conventuales
aut parochiales ecclesias super defectum ætatis
ultra triennium nullatenus dispensabit, nisi
forte in ecclesiis cathedralibus ex ardua & evi-
denti causa de consilio Cardinalium seu ma-
joris partis illorum videretur aliter dispensan-
dum. Item Dominus noster in gravibus & ardu-
causis sine consilio Cardinalium non intendit
dispensare. Item Sanctissimus Dominus no-
ster & venerabilis natio gallicana voluerunt
et protestati sunt, quod per ordinationem & obser-
vantiam omnium et singulorum præmissorum
nullum jus novum alicui eorum generatur aut
præjudicium aliquod eis vel alteri ipsorum gene-
retur, & authoritate apostolica & suprema pote-
state semper salvis & illibatis remanentibus ipsa-

ve,

...rabilis natio sub apostolica protectione et
...regimine Sanctissimi Domini nostri immu-
...tatibus atque privilegiis suis salvis transquillam
...ens vitam liberius Deo possit famulari, sem-
...er parata ad devota obsequia ipsius Domini
...ctissimi Domini nostri, & quod si tollerentur
...ad quinquennium proximum duntaxat et
...libet volenti habere capitula vel aliquod eorum
...forma antedicta & sub sigillo Domini Vicecan-
...larii dentur taliter, quod fidem facere possint
...cumque judicio et extra. Haec ita univer-
...ti vestrae tenore praedictum feruntur at-
...tant easdem nostras praesentes litteras in
...eorum fidem & testimonium praefato Domino
...Episcopo Attrebatensi concessimus sigilli nostri
...munimine roboratis. Datum & actum Constan-
...tiae provinciae Moguntinae in domo habitationis
...nostrae die octava mensis Maji sub anno à na-
...tivitate Domini MCCCCXVIII. & pontificatus
...praedictis sign. bobeuxius.

Prorogativa Universitati Parisiensi con-
cessa, per Dnm Martinum Papam
Quintum.

...ctissimus Dominus noster Dominus Martinus
...papa quintus in favorem et pro incremento univer-
...tatis Studii Parisiensis voluit & ordinavit pro hac
...ue duntaxat in Theologia et decretis Doctori-
...bus medicina & artibus magistris in rotulo dicti
...studii per eundem Dominum nostrum sub data
...Februarii prout sui anno decimo signato de-
...cretis & in eodem Studio actu & sine fraude per
...ipsam universitatem praesentibus reputatis, et cum
...etiam in eodem Studio hujusmodi gradum et gra-
...tus receperint in assecutione beneficii seu benefi-
...ciorum quod seu quae vigore graduum eis in dicto
...rotulo Studiorum expectant aut in antea ex-
...pectabunt, nulli alii sive aliis sub quacunque data
...ari aut majori qui ab eodem Domino nostro
...tias expectativas sub quacunque forma ver-
...orum obtinuerint seu in futurum obtinebunt &c.
...per earum ut earum auctoritate quarumcunque
...ulariorum Canonici creati aut in eis in Canonicos
...expectatione praebendarum recepti existant prae-
...dicari valeant nec eis quoquo modo praeferri se-
...apostolica Protonotariis auditore contradicta-
...rum correctore litterarum apostolicarum, subdia-

co-

conis, referendariis quatuor cubicularius & tot
dem Secretariis, ac quinque acolitis ipsius Domi
nostri à Cancellaria nominandis, unico cause
apostolicæ & omnibus palatii apostolici cause
auditoribus, virisque familiaribus ipsius Domi
nostri Papæ, per eum pro talibus reputatis, sin
lorum quoque Sanctæ Romanæ Ecclesiæ Cardi
singulis triginta familiaribus domesticis con
commensalibus, in ipsorum Domini nostri & Card
lium primis & principalibus rotulis descript
et per eosdem Cardinales in Cancellaria præ
declarandis singulis ecclesiasticis duabus per
qui in conclavi in quo idem Dominus noster el
ctus fuit singulis in eo existentibus Dominis Car
dinalibus & aliis Prælatis ac personis ecclesiast
cis ad celebrandam electionem Romani Pontifici
putati fuerunt; singulis quoque duodecim præsid
tibus in Cancellaria sub Sanctæ Romanæ Ecclesiæ
Provicecancellario familiaribus, commensalibus
scriptoribus litterarum apostolicarum, qui tamen
è regno Franciæ oriundi in aliquo generalium Stu
diorum ipsius graduati exstiterint, necnon vigin
ti quinque duntaxat earundem litterarum abbre
viatoribus oriundis similiter de dicto regno vel
saltem de dioecesi ad ipsum se prætendentibus sim
li modo in aliquo Studiorum hujusmodi gradua
tis in dicta Cancellaria nominandis, duorum Car
dinalium nepotibus & fratribus Imperatorum
Regum, Ducum, Marchionum & Comitum filiis
fratribus & nepotibus, insuper Regum, Regina
rum Delphini Viennensis & singulis singulorum
Ducum scilicet Burgundiæ, Aurelianensis, Bra
banciæ, Britanniæ, Borbonii & Sabaudiæ pro
curatoribus in Romana curia continue resi
tibus familiaribus eis eorum justitiæ actu & con
tinue servitiis insistentibus, Imperatoris, Regum
Reginarum Delphinis & Ducum prædictorum
& uxorum eorundem in primis & principalibus suis
rotulis inscriptis, qui tempore datæ præsentium
gratiarum eis per eundem Dominum nostrum con
cessarum aut concedendarum fuerint benefi
ciorum ecclesiasticorum capaces, aut etiam
Imperatorum, Regum, Ducum, Marchionum
& Comitum ac communitatum proprium de se
regimen habentium, primis ambaxiatoribus

ad

Dominum nostrum destinatis, pariterq;
iversitatum quorumcunq; generalium Studio-
m Ambaxiatoribus et nuntiis qui in præfato
nilio pro Ecclesiastica pace & statu univer-
lis Ecclesiæ se præsentaverunt, ac etiam illis
consuetos & ordinarios rotulos tempore Studio-
m, seu de ipsis eidem Domino nostro præsen-
verunt vel in posterũ præsentabunt, genti-
us quoq; Ecclesiasticis regium Parlamentum
~~[illegible]~~ Parisiis tenentibus & singulis fi-
is non ecclesiasticis duntaxat exceptis, præ-
ctos tamen Ambaxiatores aut nuntios, aut
lias quascumq; personas superius expressas
quibus forsan idem Dominus noster fecit aut
fecit gratias expectativas ad duo & plura be-
neficia ad vitam, & diversas collationes sive
virtute unius & ejusdem gratiæ, sive virtute
diversarum, seu extensione unius gratiæ & diversa-
rum, voluit idem Dominus noster præfatis Do-
ctoribus & magistris etiam si alias essent præ-
ferendi nisi quoad unum beneficium quoq; ta-
men ordine numeri assequendum præferri,
canonicatu & præbenda & dignitate, personatu,
administratione & officio pro unico beneficio com-
putatis. Voluit insuper idem etiam Domi-
nus noster & ordinavit quod si alicui & aliqui-
bus per importunitatem potentium aut alias
concessit seu concederet in futurũ prorogativam
seu etiam huic præsenti prorogativæ deroga-
toriam sub quavis verborũ forma per quam
aliquo præjudicium generaretur, ut derogari
posset Doctoribus & Magistris præfatæ Univer-
sitatis seu alicui ex eis ad quos extenditur
& ad prorogativa illis ullum præjudicium affer-
ri possit nec valeat sed quoad ipsos cassa sit et
irrita, nisi Dominus noster de prorogativa
Universitatis specialem de sede apostolica
fecerit mentionem, quod tamen ultra nume-
rum quinquaginta personarum facere et ali-
quo modo concedere non intendit. x.

Copie de la
escrite à
le

Monsieur

y esté infor
nvertis negl
Escoles d
structions
ns leurs Ba
ent rester
ligion, s'il
de vous e
e, que mon
voir à mes
je desire
urs enfants
ions et Cath
roisses, et
ce cas, que
l'ordonnan
ir les garç
filles dans d
pension soit
eres et mere
bien, ils soien
les Hopitaux
voulant que
iges de vost
ur ce sujet,
ce quelles
ur les mes
rendre les m
les peres et m
et aussy des
ont en metie
s enfans, don
ion pretendi

Copie de la lettre de cachet du Roy
escrite à Mons. de la Grange
le 5. Juin. 1686.

Monsieur de la Grange,

J'ay esté informé, que plusieurs nouveaux
convertis negligent d'envoyer leurs enfans
aux Escoles du lieu de leurs demeures, aux
instructions et Catechismes qui se font
dans leurs Paroisses, en sorte qu'ils pour-
roient rester sant estre instruits de leur
religion, s'il n'y estoit pourvû, ce qui m'ob-
lige de vous escrire cette lettre pour vous
dire, que mon intention est, que vous fassiet
sçavoir à mes sujets nouveaux Catholiques
que je desire qu'ils envoyent regulierement
leurs enfants aux Escolles et aux instru-
ctions et Cathechismes qui se font dans leurs
Paroisses, et que s'ils y manquēt, je veux
en ce cas, que lesdits enfants soient mis
de l'ordonnance de juges des lieux: sça-
voir les garçon dans des Colleges et les
filles dans des Convents, et que leur
pension soit payée sur les biens de leurs
peres et meres, que s'ils n'ont point de
bien, ils soient envoyés et reçeus dans
les Hopitaux des lieux où les plus prochains;
voulant que vous fassiet sçavoir à tous
juges de vostre departement mes intentions
sur ce sujet, et que vous teniez la main
à ce qu'elles soient executées, et comme
pour les mesme raison il importe, de
prendre les mesmes soin des enfants dont
les peres et meres se sont retirés du Royaume
et aussy des nouveaux Catholiques qui
ont en metier ou en service, je desire que
les enfans, dont les peres et meres de la Reli-
gion pretendüe reformée sont sortis de

mon

Parentes novi conversi debent
liberos mittere in scholas catech.
suae parochiae
si id negligunt

officio judicij loci debent mitti
filii in Collegia
filiae in Conventus

pensio debet solvi
è bonis parentum
si nihil habent,

ab Hospitalib. debent recipi.

Ampl. & Ext. ad liberos
à parentibus relictos in regno,
& qui sunt in servitiis aliis.

mon Royaume, et terres de mon obéissance
où qui apres leur abjuration se sont absentés
soient pareillement envoyés aux Escoles et
instructions, qui se font dans les paroisses, et
que vous excitiez leurs parens ou ceux entre
les mains desquels ils ont esté remis de les y en-
voyer et en cas qu'ils negligent de le faire
j'entendu, que lesdits enfants soient mis de
l'ordonnance des juges des lieux dans des Colleges
et Couvents pour y estre instruits dans la Reli-
gion Catholique Apostolique et Romaine
et que leurs pensions soient payées sur les
bien de leurs peres et meres, et s'il ne s'en
trouvent point, qu'ils soient receus dans
les Hopitaux des lieux de leur demeure, ou
les plus prochains: et à l'égard desdits
nouveaux Catholiques, qui sont en metier
où en service, que vous obligiez leurs —
maistres de les envoyer aussy aux dites
Escoles et instructions à peine d'y estre
contraints par telles amandes, qui seront
arbitrées par lesdits juges; sur ce je prie
Dieu qu'il vous ayt Monsieur de la
Grange en sa ~~fan~~ sainte garde. Escrit
à Versailles le cinquiéme Juin 1686.
Signé Louis et plus bas le Tellier

Collationné.

Unmaßgebliche Erinnerungen bey denen Communicir-
ten puncten.

II.

Bey dem andern punct deß gutachtens E. Ehrwürdl.
Kirchen Convents wird eine distinction gemacht,
zwischen denen Eheleuthen von zweyerley Religion
ob sie vor langer oder kurtzer zeit coputirt, und
diese letztere wieder subdividirt in die jenige so
allbereit zu unserer Communion wie die ersten admit-
tirt, oder noch nicht recipirt worden.
Von denen zwo ersten classen wird darfür gehalten
daß sie bey der Reception zu lassen seyen oder
eine zeit zu bestimmen von welcher sie nicht mehr
admittirt werden solten die letzteren aber würden
billich abgewiesen. Ich bekenne, daß ich noch zur
zeit keine rationem differentiæ de jure finden
kan also zu decidiren denn das fundament blos
in facto receptionis semel factæ beruhete, mehr als
in jure, quo scilicet hic uti oportet, das ist das Königl.
Edictum hiervon ergangen und allhier publicirt, von die-
ser zeit an wird die admission vor gültig oder
ungültig zu æstimiren seye, In maßen die actuum
frequentia so wieder die Königl. Ordonnance ge-

geschehen seyn wird die Contravenienten keines
excusiren

2.

Bey dem ersten und folgenden Puncten gebe-
ner erläuterung wird die ratio decidendi nicht in
Consensu patris Catholici, sondern darin bestehen, ob
eine Königl. Ordonnance solches verbotten hat!
dann wann solches ist, so würden der Vatter und
der Pastor zugleich gestrafft, wo aber dergleichen
Ordonnance nicht vorhanden wäre, so hielte ich de
Jure dafür, daß ein Catholischer Vatter vi patriæ potes-
tis seine Kinder zu seiner oder zur anderen Reli-
gion zu erziehen usq. ad annos discretionis befugt seye
wann aber die Kinder ad annos discretionis und zur
V. cau. 20. qu. 2. c. 2. ausführung gelangen, alsdann ist in arbitrio der Kin-
der zu welcher Religion sie sich begeben wollen,
dann sonsten ein Religions Zwang wieder Königl. intention
eingeführet würde. Ein Stiefvatter weil der keine
patriam potestatem hat in privignos, sondern der Vogt Ci-
cariam potestatem vertritt, so ist deßen consens oder dis-
sens de jure nicht zu consideriren. Die Mutter hat
auch keine patriam potestatem, jedoch nach deß Vatters
absterben exserirt sich doch bey ihr die potestas pare-
tum Juris Divini et Gentium, und kan also die Kin-
der zur Schuhlen ihrer Religion halten.

J. Schilter

20. Maj. 1693.

Puncten so von E. E. Ministerio für richtig und ausgemacht gehalten werden auch mann hofft daß ins künfftige darbey verbleiben werde.

Daß erlaubt seye Kinder zu tauffen der Vatter unserer Religion, und die Mutter Römisch Catholisch ist, desgleichen der Vatter wo sie nunmehr alters, sie in unsere schuhl schicken zu unserer Religion sie anziehen zum Abendmal bringen und in kranckheiten durch seinen beichtvatter besuchen, und in todtesfall, parentiren lassen dörffte, auch die Kinder in die Schuhlen und Kirchen auffzunehmen und zu unterrichten erlaubt seye.

Daß die reformirten mit den Unsrigen copulirt, und wo sie zu unserer Religion zu tretten begehren, auffgenommen, informirt, und ad S. Coenā gelassen werden dörffen.

Daß mann der Reformirten Kinder tauffen dörffte, wann auch gleichnur der Vatter reformirt die Mutter unserer Religion.

Daß mann die Römisch Catholische so ihre Religion verlassen und zu unserer tretten wollen, zwar nicht annehmen, aber wohl über Rhein weisen dörffe.

II.

Seye keine königliche Ordonnance darwieder, und demnach erlaubt, wie gemeldet.

2.

Wird erlaubt, daß die Reformirte mit den unsrigen mögen copulirt werden wann sie aber zu unserer religion tretten wollen und das h: Abendmal empfahen mögen sie über Rhein in das hanauische oder andere gebieth gewiesen werden.

3

Placidirt

4.

Mann habe denenselben keinen Vorschub zu thun, sondern solle sie nach ihrem gutdüncken machen lassen.

5. daß man ein Unehlich kind deßen Mutter unserer Religion, der angegebene aber nicht geständig, oder aber durchgangen Römisch Catholisch ist, tauffen möge, und in unsere kirch auffnehmen.

6. daß die Prediger nach erheischung ihres Ampts, wie offentlich und ins gemein, beneben dem Elencho reali et nominali, ihre Zuhörer zur beständigkeit in unserer Religion vermahnen und wieder gefahr, trübsaal, und verfolgung auffrichten und trösten, also auch privatim die jenigen so wancken, oder wegen abtritts verdächtig, warnen dörffen, so lang sie die änderung der religion nicht gestehen, und ihre alte beichtvätter noch dafür erkennen, ob sie gleich heimlich und Unß unwissend, schon in der Römisch Catholischen Information stehen, oder in deroselben Catalogum sich einschreiben laßen.

7. daß unsere Prediger wegen der Römisch Catholischen so unsere predigten anhören, unserem Gottesdienst zusehen, oder auch bey unserer beicht und Communion sich einmischen oder gar fälschlich für Lutheraner sich ausgeben, keine verantwortung haben.

5.

Wann der angegebene Vatter Catholisch, soll das kind in Römisch Catholischer, ist er reformirt, bey unserer Evangelischen, so er aber gantz incertus, das kind in der religion seiner Mutter Kirchen getaufft werden

6.

Mögen die herren geistlichen nach erheischung ihres ambts, den Elenchum realem et nominalem offentlich und privatim, mit bescheidenheit und cum prudentia Theologica tractiren, die leuthe die nicht in offentlichem verdacht seind, in widerwertigkeit trösten und ihr Ampt gebührend bey ihnen verrichten

7.

Wird vor gut befunden umb unsere kirchen außer aller gefahr zu sehen daß ein gewisser stuhl vor Catholische priester in jedwederer pfarrkirchen, assignirt werde, es sollen auch die so Catholisch worden aus unseren kirchen bleiben, oder wofern sie sich daselbst einfinden, darüber zu red gesetzt werden hingegen solle der herren geistlichen zu ihrer verwahrung und sicherstellung dienen wann sie die so sich bey dem beicht stuhl fälschlicher betrieglicher weise einfinden, die ihnen jüngst zugestellete erinnerung und protestation offentlich thun und ablegen

Puncten warüber Unsere gnd. herren Meinung oder bericht von E. E. Ministerio verlanget wird.

Ob ein kind dessen Vatter reformirt, die Mutter aber Römisch Catholisch, auff des Vatters begehren zu tauffen erlaubt seye?

Ob mann die Kinder der Römisch Catholischen auch in unsere teutsche Schulen auffnehmen dörffe?

Ob nicht frembden Studiosis, wie von diesen gesucht wird, noch erlaubet seye, in denen Sontags Mittags Predigten, in frühpredigten, desgleichen auff dem land, wie vorhin, zu predigen, und Communion halten zu helffen?

In welchem Alter oder Jahren die Kinder, denen Eltern so zur Römisch Catholischen Religion tretten, folgen müssen, oder freyheit haben sich zu unserer Kirchen, wie zuvor, halten und ad S. Coenam zu gehen auch ohne Consens der Eltern.

Ob nöthig jeweilen vor der beicht-Sermon warnung zu thun, daß niemand so nicht unserer Religion zur Absolution oder Communion, sich einmischen solle, zu unserer mehreren entschuldigung.

1

Seye bißhero keine Ordonnance darwider gewesen.

2

Wo Catholische Schulen auffgerichtet seind, habe mann die Kinder dahin zu weisen, wo sie aber in unseren Schulen sich einfinden, sollen keine Sacra mit ihnen tractirt werden.

3.

Wird den herren geistlichen nicht anderst erlaubt, in allhiesigen Kirchen frembde vor sich predigen zu lassen, als im fall der noth, und wann sie dergleichen leuth haben deren mann wegen ihrer geschicklichkeit, und bescheidenheit genugsam versichert ist, und mögen sie es also auff ihre verantwortung probiren lassen.

4.

Solle umb mehrere Nachricht hiervon zu haben, ob keine Ordonnance beyhanden, nachgesucht werden.

5.

Bleibet bey voriger überschickter erinnerung.

6. Ob nicht etwann in Concursu Concionis, publice erinnerung zu thun; daß sich unbekandte leuth, vor der beicht, bey denen Predigern fleißig anmelden und niemand befrembden solle, wann bey dem beichtstuhl seiner persohn halben nachfrag geschiehet?

6.

Mögen die erinnerungen und nachfrag, nach zeit, gelegenheit und anderen vorfallenheiten beobachtet werden.

7. Ob nicht auff einige weiß beym königl. hoff oder herren Commendanten Intendanten Prætore Regio, Syndico, vorzubauen, daß nicht auff blose heimliche processus verbales, ohne einige vorhergehende examinirung der sach, schnelle und unveränderliche urtheil erfolgen?

7.

Werde in hac materia an königl. hoff geschrieben werden.

8. Ob nicht was zu erst auff dem Landt, die religion, Gottesdienst und Predigampt betreffend, gebotten oder verbotten, auch zeitl. Conventui Ecclesiastico, communicirt werden möge?

8.

Solle so viel möglich ad notitiam gebracht werden.

9. Ob nicht der Jesuiten beschwärlichem überlauffen, zusetzungen, theils mit harten worten, theils mit grossen promessen, bücher zustecken, pater noster auffdringen, so fern doch gesteurt werden möchte, daß sie ehrlichen leuthen wider ihren willen und ernstliche abweisungen nicht überlästig seyen?

9.

Solle mit gelegenheit davon geredet werden.

Ad c. ult. L. 1. an Ecta nra habeat jus in alterius bona ad conservā Ecte
personam, quā in ea baptizata fuit?

Aff. 1. Infans vel puer ~~baptizatus~~ Judei aut Turca baptizatus ab Ecta
Christiana, acquirit Ecte Chr. jus quoddā in ipsū, & eam ad judicium
ad q. vindicand. Ham.

Et jūstū est in universā Ecta, jūstū erit & singulis partibus,
1. ubi & in qua baptizatus fuit, & aliis particularibus Ecclīs Christ.
2. ubi in tres vel plures fuerint professi fuit Ecta Christ.
ibi n. jus q̄dā & baptismatem receptum in hanc Ectam Christ.
asserri ei acquirit.

Nec lica. si pater saltem est infidelis Ecta mra tua, tunc jure PP. sua
Ecta eadē infantē; sicut si ~~mater~~ tm infidelis & religiosa,
etiam cujus vitio ipsa fuit baptizata contra Matrē. et PP.

Ad 1. Etsi mater & et PP. Juris Rom. quā fere abrogata, & tamen
potestas maternam fere gentium & mundi, et. civili gentium Teutor.

2. nō dicendū & g̃ dixit; PP. acq in Materna, sed in Jure q̄dā
infidelis Ecte quā Ham lustrosam recepit & baptizatus ut mra sua Ecta
Resp. Baptismus communis est utrisq Ecte, & utrisq Ecte competit jus
q̄dā in ecte separato, donec ad aōs discretas pervenit ipsa ista,
tunc in ecte exercita ipsa & electionem cui Ecte se velit addicere.
Sed casus & ratio juris Canonici et. novissimi. Jus Canonū hoc fuit,
ut etsi Parentes tradiderint & devoverint infantes ad religionis certa statum
tamen liberum sit liberis, cum ad aliam religionem transire, & etiam
de plano ad habitū seculares reverti, usq ad XIV. annū etatis suae

Can. 20. q. 1. c. 8. 9. 10. quod Concil. Trid.
extenditur ad an. XVI. Sess. 25. c. 15.
Engel. L. 1. t. 11. n. 3.

Quod q. justum est inter diversas religiones unius Ecte, id et. justum erit inter
diversas, sed pure publice receptas Ectas. Religiones unius Ecte Christ.
Ratio affinis in d. can. 20. q. 1. c. 10. utilitas publica, sine qua caeca conscientia ab
una religione ultima, &c. absente doctrina, ratione, baptismali libertate liberis reservata

Opp. dist. inter libertem Ecclesiae & inter libertem singulorum, libertas singulorum restricta est ad libertem publ. Ecclesiae ejus, cui jus quaesitum per baptismum fuit.

Non fuit Ecclesia pert. jus quaesitum, sed in patre

R. imo contra, ex d. can. 10. libertas quaesita devoti à patre, praeeminet, & huic libertas Ecclesiae cui devotio facta, subordinatur, si ratam habere voluerit.

Quod g. locum de jure Can. tt in vinculo strictiore, id utique in laxiore multo facilius locum habet.

Atque libertas recedendi competit in voto Monasticum vel religioso parentum.

Et multo magis in baptismali.

Aut onus probandi libertum talem non competere baptisato, incumbet Ecclesiae vindicanti, ~~[illegible]~~ confessorium vel quasi agenti, quod ex baptismo Ecclesiae illi tale jus fuerit per Pacem Relig. reservatum.

Ad quod v. probari non poterit, sed & contrarium in Germania observatur, sicut probari potest, ut non quisque isti Ecclesiae serviat baptisatus, in qua fuit baptisatus.

Opp. Pax Relig. non obligat R. aut Eccl. G.

R. obligat tamen [illegible] P. R. confirmans

Opp. dist. inter Ecclesiam universam, & inter Schismaticas aut Separatas quoad fidem quaestionalem & Regimen commune, Ista separatio efficit separatum effectum & jus quaesitum, alteri separatae non communi.

V. de Pac. Relig.

Just Ecte interne aqua & externa, ut cum
martyrum, & quidam & S. Baptismum S. Innocentium
regenerari, S. martirij interlapsu cruenti baptismi
cum fructu S. ut quidam.

E possibile est, ut quis in gremio Ecte cum non
habeat baptismi, ut sancti fuerunt multi Ecte interne
universalis.

Quare. Ecte e pars interna Ecte catholicæ, ut
e pars mera Ecte, etsi e pars potestate.
qa Ecte interna manet invisibilis Ecte
quæ se divisit in plures Ecte cum
dissidentes, quemad Form. Fid. & Regulam
cum.

Omittit jus Ecte interne non p schisma, p exemplum
Ecte Corinth. e obstante schismate audiebat Paulus, Cephe, Apollo,
manet Ecte interna, postquam schismata e Ecclesia e retinebantur
nec ab Ecte ejiciuntur.
Etsi vero Clerus asseruit, qui auctor fuerit tm remanent membra
multa Ecte interne, ut tempore Eliæ, Hieremiæ.

Ecte in respectu e Ecte interne, qa externa utilitas
& legalitas variis diversis factis, meritis plebis, vel potius
in eorum & abominatis rejectis, deinceps cognita
claritas & interna est ecte Ecte regule, ad quam &
nativitas cum esse debebat, qd e amplius apparens,
dicit esse in abscondito, in deserto.

Primitiva Ecte Christi tota erat interna & cum, sine hypocrisi,
cum primum erat tranquilla & baptismi. postea Ecte
factum, & hypocritica.
Pari certe e esse modo Ecte interna, qui certe e de fu-
turis: desinent ee, qd e puta in sp. s.
S. Joh. Epist. de heretici sint de vobis exierunt qa 5
erant de nobis, de Ecte cum & fuerunt
de interne.
Nemo potest altero certe cum ea fidei, spei Ecte interne, &c.
huiusce te debet, qui charactere Christi & spe S. sunt
recepti, nec obstante schismate, & eorum alijs.
Ecte catholica in E.T. est rem. peccatorum recte.
Ecte qua confert characterem Christi interno ejus & spiritu baptismi,
& peccatorum recte & interna.
E. Mediæ e EE separata, de diffide pacis fidei: Ecclesia non tam pars
qd interna, ut spe boni delectant, & sancti E.T. unquam

Donatis, tunge illi delicta, & peccatis &
communicantes ejectis ut ita eos reflorescere
& Ecclesiæ gremio, obtinere potestatem
Norman asserebat hanc, ut exposuit
Ecte vita substantiam & substitutum eorum
Ecte catholicæ & dijudicandi e P. utemur
fidei pacis libere ab & plausis aliqui hactenus
Ep. Pauli ad 17.
Quare gaudij, ut nihil de bonis, exigentibus
solere debebat pro exigente, ad
ad emigrare.
Porro utilitas & interesse eorum ad
observari. q de civili ante tribunalia, &
emigrantis. Hoc non interesse non observ
ad debita artificiali bello occasione non
jecta, provecta ab emigrantis solemni. h
eius remanentes soli gravant. in
ad emigrantis & hoc bello vindicandi.
Hoc sic cessat: de bonis emigrantis nullam partem
detrahendam: ad solvendum tm debita eius
hoc bello jecta, aliqd tribuere aqs esse, ad
pletum & denuo ulterius, & Hoc non e aqua
alios fuisset, debuissent tum tempus & stallgeld
& collectas contribuere. Et quod obligari
inter cives ipsos ad contribuend. nullam
ab emigrantis
qod Hoc

1354

Aut S. Paulus Syncretista est, aut Syn-
cretismus per hoc ē deo displicens.

Et S. Paulus: Quaedam aurum, quosdam argentum, quosdam
stipulam &c. inaedificare, sed deum ipsum ipsa
dijudicaturum q. per ignem. Non autem qui stipulas
qui argentum inaedificent judicari debere per tonam
schismatum, ī prohibet ē. Neque Cephaista
aut Paulinista, Apollinista dicerent, sed judicium de-
relinquerent.

SVBJECTVM JVRIS ECCLESIASTICI et ECCLESIA CHRISTIANA.

De Ecclia & Regimine Eccle, iastico

§. Ecclæ definio.

Ecclia Christiana e Societas [illegible] Fidem s. Religionem a Deo institutam profitentium, ad consequendam Beatitudinem Futuri Seculi.

Nota. Ecclia apte, & stricte, aut p[ro]le dicit. Societas separata à Societate Civili, sed ad suos distincti Fines, ut Sp. intendam, Mun, & Eternam.

Ecclia e multiplex & varia etiam. Alia est pars Reip. & gl. Societas particularis Christianorum Religionem & alia Lia. cat. cui præsidet gb. ad Finem Reip. temporalem conducit, quamvis illi Fines subordinati.

Anglice veteres Saxones Ecclam vocarunt Kirche, Ifa Belgas Gelatfkinge, ubi e Gothis Ecclam vel. Sept. ap. Ulfilam & Boeth. Kyrkia. Sscil. à Kuk, videre, gravare.

Societas vocis de Ecclia ubiq; Augustin. c. 31. dist. 4. & in Leer. Ad. Musc. P. 2. disp. 2. de Ecc. d. 228. tqz hypothesin inductam supponit.

Xpus ἐκ τῆς κόσμου, 1. Cor. 1, 9.

Synonyma ἐκκλησία: ἡ βασιλεία τῶν οὐρανῶν, Mt. XIII. βασιλεία Dei, ut innuat ἐκκλ & spes Societatis hujus, q e Monarchica, Caput Ecclæ unicum Chm. τὰ οὐράνια determinat tam ad Subjectum certum, q o e Societas terrena & Temporalis s. Civilis: Dei Cælestis i. e. Spiritualis & aterna. Sol. XVIII. 36. gl. 8. 8. Et venit hæc vocis ambiguitas, unicum Chm Regnum, tam id, q Gratiæ, in Ecclæ ut vocat militante, qd Gloriæ, q in Ecclæ triumphante sibi gloriatur. Mag. n. Rex, Mag. grex, unum ovile. Unde ἐκκλησία, vel Pater Cælestis, q filio suo Regnum hoc tradidit, ἡ ἀπ' τοῦ οὐρανοῦ κεφαλὴ ὑπὲρ πάντα τῆς ἐκκλησίας, Eph. 1, 22. Et τὰ ἐκκλησία dat ea q pertinent ad hoc Regnum Chi Spirituale, tam gre, qd gl, tam in Ecclæ militante, qz triumphante. Eph. 1, 3. ἐκκλησία πρόσκλησις ἐν τοῖς ἐκκλησίαις, benedictio Spiritualis

§. 8. Finis Ecclie. 1356

Finis

Finis Externus est Regimen Beatitudinis eterne et fruitivi secundum. Externus, q cum forma coincidit, est Religio Christiana, et cultus trus publicus juxtum illum, et liturgia, qua mediante externus q̃ris. Christ. ad 2.

Finis Ecclie dr Sacerdotium Xpi sacerdotis, Hebr. XIII. ὅτε ἐκ τῆ κόσμου τούτου Joh. XVIII. 36. ὁ δὲ νῦν, Πολίτευμα ἡμῶν ἐν οὐρανοῖς ὑπάρχει, Phil. 3, 20. gf. 5 §. 1. Th. XI. 16.

Interrog. inmig à Paulo Eph. 3, 10. ut ἡ πολυποίκιλος Σοφία τοῦ Θεοῦ Mysterium Ecclie de tho manifestatur διὰ τῆς ἐκκλησίας, πολυποίκιλος ἡ Ecclia Christiana collectum et q. seriem et Principib. et Potestatib. in Regno Chi. gf. 5 §. 1.

Ecclia Christiana et pars Reip. huius, ut sit de illa, et Regna illa et Regnum Chi, et mundi sunt ejus pars qd. Hinc dissensus quam plurimi Iurisdictionis Pontificiae Rom. Sed, habili, confundit temporalia et spiritualia finem, et Regni Chi et Ecclie, atq hoc ecumpsos [illegible] ejus.

Pro lapsa natura corrupta, potius

Pars Reip. Religiosa, qt. Religionem Christianam et qua, intendit [illegible], finem Ecclie Christiani, qui est evidenti, cum tabulae illa pars, Christiana, manet tm pars Reip. Religiosa, habuit finem suum veriorem et [illegible] hujus tm vitae, quum tm q̃ se et ex propriis Status integra debebat cingere. et. salutem civium quovare si è civili hac vita discederent.

Regimen Religiosum et revelatum Ecclie Christianae Monarchicum, q. d. è ad certos ad certos tempus, aut ad hunc vel istum tempus. aut magnum aliquota, cuncta ming ad Ecclesiam Romanam, sed per universum externum esse, unde Universalis et Catholica et Invisibilis. d. è illa Ecclia Christiana q̃d. Reip. Christiana finis primarius aliis Reipp. communis, et temporalis, [illegible] Religiosa, cujus natura: Leges imperii Rom. Roma [illegible] Episcopi Romanici, translatio Imperii Imp. ad Francos et Germ. Pp Protestantes. Potestas Status Ecclie. Bulla et motorda Imperatoris Imperatoris à Papa [illegible] et in temporalibus et individuis. Ecclia Christiana de Imperio Rom. d. ipsa Ecclia vera, nec regnum Rom.

1.

Jus Eccl[esi]ae quid sit & quae ejus ~~[illegible]~~ Partes.

1. Jus in gr[ati]a (& in thesi, sine respu ad objum & c[aus]as certa gr[ati]a, ut ff. feudales, Eccl[esi]ae) est vel Naturale, Leges Morales divinas humanae menti innatas continens, sed & revelatae divinâ repetitas & dilucidatas.

Jus quod est 3 p[ar]tes N. G. C.

vel Gentium, quod vel Universale, quod omnium, vel Particulare, quorundam gentium & Nationum morib. & placitis Naturali Juri additum: Vel denique Civile, quod per leges & mores unius Civitatis, Nationis, Provinciae vel loci priorib. treb. superadjectum & efformatum est: atque hoc vel Publicum, quod causas statum Publicum concernentes dirigit, vel Privatum, quod causas privatorum.

2. Jus porro in Hypothesi & quoad existentiam in certa Rep. semper est Civile, neque existit J. N. & Gent. per se, atque Juris Civilis auctoritate, ut neque Societas Gentium universalis existit, nisi fundata in particularib. Gentium Rebusp. & Civitatib.

quod existentiam Civile,

pro lege sumtum, [illegible] et Sciam Juris [illegible], aut ejus quod justum est [illegible] legib.

[illegible] Reip. & Rhetoriae Prud. salus civium, in universo [illegible]

[illegible] quod dicit [illegible] corporali & [illegible] intellectuali, ac [illegible] immortali, [illegible]

[illegible] Politicae Rhet. salus civium in [illegible]

[illegible] Societas [illegible] Rep. [illegible] pandit, [illegible] hoc ipsam curam gerit, & legibus interdit.

[illegible] salus civium

[illegible] Soc. [illegible]

[illegible] Religio [illegible]

[illegible] religiose ad normam [illegible]

[illegible] de [illegible]

[illegible] de [illegible] regentes, Potestas [illegible], [illegible] [illegible] parte [illegible]

[illegible] viget in illa Civitate, vel simpliciter [illegible] sui, sicut Jus Feud. Com. [illegible] quod per plerasque Provincias [illegible] observatur, vel alteratum à Potestate civili: utroque tamen modo fit [illegible], priori modo per simplicem receptionem, [illegible], posteriori per alterationem.

Jus igr Civile ē. ppfectū & plenū
continens J. N. & G. tpl partes inte-
grales.

3.
J. N. & G. mutabile manet id. & ē
ppe manēte tantū Societate ē mutpli
immutabile ſ: J. G. part. & Civile
variat, qa ſpecies Reremptl. formā
variant & mutabiles.

4.
Conſeqr hinc, finem J. N. & G. ſine co-
gnitē J. Civ. naturam & imperfectum
ee, & uſui alty Reip. ō accommoda-
tam. Eā porrō expoſitionem no-
ſtrio fore ad Juris Civily Conſultos
ſpectare.

Jus dte, rne causa, dividit in Civile
ſpecialim dictum ſ. Civitas Euta, oppoſ
gratiæ n. Legendo get. Euta Civitas tū:
Politia & Secular
quod et, forenſe vocat "vernacul. Idiot
liſt wagt: & in Eccleſiam Chriſti,
Cujs diviſionis fundam ē, Societas tm,
mana ſumma diviſio & duæ partes
cujtte gratiæ Subj Reipubl.
rpti, finē, ſalutē temporal. & aternā.
Statim item & grā diſſā, ac nrā. Eccleſiam
itaq Societas Euta Reipubl.
Lex, Politia,
rey ē
Euta. Rey altera ab altera dependet: ſ. ad utraq tm civitas Reip. ſpectans & plenam ſ
ſalutem ac felicitatem ſpicit & abſolvit in hac vita. quod ſi contingit, ut Societas ſacra veram tranſeat Religionem
conſequenter etiam eternam civium ſalutem promoveat. Sed rey ipſa Societas ſacra pr ſe, rey ſua natura
eternam ſalutem non effici aut intendit, ſed Civilem: Bonum tm Principis reſte fruit, ſi eis. eternam ſalutem
curat.

tm cernere ē, Dei nutu & Dom. JC. inſtare et
additū à H. & tm dici JC. tāe origis. Sc
le tRd. c. 6.
Hinc ō male diſſerit Hieron. à Cruz Hiſſp. l. 3. d
Jur. Civ. c. 7. prig ſcitte e ſcitiſſe Jus Civ. auth
oritē J. C. & receptum & ūſum, reg ac
g ō prig fuerit J. Civ. l. c. ad aliqm Cu
priū inventū, tte à cateri ſtg recepti.

Cum utrq ē nihil simul ſ. ad eandem ſpectet,
Societas Reip. partialis, ex gb. tbs Reip. rō
ut ex partib. integrantib. gſtituj.

Canonicum comar tū, ſcitū nempe vel Canonj ſ
J. lege Ecclesiæ ſ. de cujs Ecclesiæ Civ. Secundum
Civile, dicendi leges. Nititur n. Pontifex & Canonis
quod ſcitū cuncta dirigere, dijudicare, & Potestatem
gratiæ, & in ſpe cujusvis Reip. ſpectat

Aut Pontificia Secta tradit, ad ſtabiliendam ſpiri
Hierarchiā Romanā, rey ac
ex diverſitate objecti & finis, Religio & ſa
pars oppoſita, cura ſecularia tm negotia & ſ
temporalium tm ſpectantia & Politia tr,

Nam de hisce ult

Jus atq Ld. & fundtma Societis Humanæ
sive cæ instrumtles, qb. Societis Hu-
manæ Fundator & Conservatores eam
gstituunt & ordinant ac gubernant.
Societis Humanæ in universum gsdtæ
Conditor ē DEVS O. M.ᵗ Creat~~or~~ vit hoc Uni-
versum ad Hoīs salutem: instrmta &
vincula hujus Consociaīs hoīm iur hoēs
& Notitiæ illæ & Leges innatæ:
De Deo colendo, & cum Proxo con-
versando: quod ipsæ Objum ~~[illegible]~~ utramq #
~~Societis Civilis, (abstrahendo à Veræ Religiis~~
~~Revelatæ gfessie, q peculiarem Societe~~
~~format,)~~ auctor ~~[illegible]~~ in gre ē id. DEVS,
~~&~~ q ad hanc ~~saltem~~ Societem ~~(post Spe-~~
~~lasiam universalem Babylonicam:)~~ con-
servandam oīb. gentib. Leges de Honeste
Civili indidit, q ꝑ oēs gentes vigent,
licet quoad singulos hoēs à multis sup-
primanꝫ ꝑ Hoc ē J. G. Naale & universale.
~~Denig~~ Porrò Societatum Civilium ~~Particularium~~
& singulas Rerump. Conditores & et.
Homines (: ꝑter Remp. Hebræor :) summa
; Rep. Potestate ~~Civili~~ gaudentes, hi ad fundand.

& cujusvis Reip. gratim

...is partem, aīum & corpus siti vindicat,
& ipsa scopum, utriusq salutem intendit,
hinc cujusvis Reip. & Humanæ Societis
independentis duæ partes principales &
duæ Societes partiales, Religiosa una,
...ina divinum cultum, Religiem & salutem aīi
...ꝫ à Professie Fidei frām specificam recipit,
...Chiana ē, Ecclesia dr, eaq Visibilis hic illgꝫ
...ra Civilis in spe. Utriusq ut dictꝫ,
~~...ipsam partem Reip.~~

...tum de divino cultu gratim, qd

& gferand. statum Publicum, sacrum agrè ac Politicum, s. Entia & Pol

Leges & Jura, tam quod statum communem omn & mutuam salutem, t
qd quod utilitatem singulor gdunt totiy Reip. statum gferand. q Jus Publi
& Juris Privati, t ipid. i hac i tract. qua ratio, sant, & rel sacrum rel Prophanum
qua tu Leges, Legit. Natte & Gent.

subordinant, vel eas gplectunt
& rel ampliant vel restringunt
i declarant.

Jus Sacr Mutuale, Oecumen.

Societ Religiosa gratia in gfederata, & single et. pers Reip
Entia inql Visibilia. inig ecta & spualia
tra gstit in Prophetic Fidei de tho Re
emtore gri humi, ab ipso tho & ig Myst
revelata, q Evangelii noe appellat,
Entia

+ Etsi n. J. Nat. & G. mutuali & gnig soc
charitate coalescere oportet, & ois hum
Patria una gplxa E, Cic. 1. off. 12. & ig
differt tho Lex thiana Charitas, q à Fide
dependet, sine qua nihil thianum
pt. Rom. XIV. fi. Unde conjugium i infidel
D. gjugium, D. Christianum, rejic infidelis, q
dne gd. charitas, D Christian, h. e. q Fide Cath. pu
gdcm. 28. q. 1. part. 1. & 2. Mystrium pt tnere.
& Reip. pert,

Ecclesiæ seminary veritas a Redem
tore gri humani fundata, & ad be,
ficium hujus vitæ, tam futuræ, & legib.
sui libi proprii gnderet: qvæ prin,
cipe & verè fundtly E, qd et. spes
& Tertium xaynlw vocat Salvator
Joh. XIII. 34. ira agaπάτε ἀλλήλους.
qd hyem finitum tobiy gratiæ inculcat
Idem Petry 1. Joh. 3, 23. ubi adjungit
dilectioni mutuæ fidem Catholicam
qd reliqui partem integralem Perfecta
dilectio Christiana, servator subsistit. +
Hinc legi subordinat Lex Naturæ & Mo,
ralis, qd circa Decal. egnet gnectoris,
& qd. societas Entia E Humana societ
& honestum civilem, qui & observat
1. Tim. 2, 2. gnect hic Systema et. J
Gent. Mutuale hos gradu. Recipit et. Canones Concilior Oecumenicor gtinent.
Sunt et. Gentes Christ
J. Entia Visibilia, à Jesu D dependentes
nisi quod vinculum & Legem illam mutualem,

(: quod & Politica civilia à Jesu D dependentia
aliqd gradum, D mentalem, formant Civitatem

Jus quoddam Gentium s. Ecclesiam Uni-
versale, moral. & placiti aeterni,
nicis introductum, gratis & abrogan-
servitutis in Entis universe, ad exem-
Theocratica Ebraor. Levit. XXV. 39 ff.
Ita
Deus ~~Deus~~ ster Jus N. & divinum, Unicuique
& omnium Gentium thianes, that et.
quoddam Gentes thiana, J. G. parti-
culare constitutum, ita Entia orientalis
& occidentalis diversis institutis u-
tunq. Sic Entia Saxonica, ab aliis
Regnorum quoad ejusm. Jura & mores
Unicuique plurimum Entes ~~independentium~~ unius Regni
mini & subjectos, differre constat.
Deus q. lib. Ens particulare, ejus Reip.
summa Potestate gaudet, & constituit sibi
Jus Proprium, ad Statum Reip. accom-
modati, quod tm Jus divinum &
Christianum Unicuique gentiet Syl partis.
Jus porro hoc cujusq. Entis proprium, vel
Statum Entis Publicum attinet, vel cau
singulos, hinc Jus Ecclesiasticum &c. est vel
Publicum & Privatum. Ulrici

Jus juris, seu & compar. Christi & ergo,
Religionis s. Revelatae, & humanae
Positivi. item vel Credendi,
& Faciendi. Revelatae v. Credendi
Heb. XI. 1.
Jus sub & gratiosus Juris Sacri vel
Fidei Revelatam Fidem, ubi Fiat,
quae est Revelatum, & quo sensu vel
Christ. Magis tendunt ergo sibi illae,
Hülsem. Theol. Exeg. C. XVIII. §. 5. seq.
& Exegesis Theoretica ac Polemica.
Faciendi & vel Revelati dicta vel humanae
Positivi: Ubi ibid. in disceptatum
venire solent, V. G. de observanda S.
Coena sub utraq. Specie &c. de Baptismo &
Circumcisione, &c. Theolog. Dogm. & Moral.
Jus Sacrum in Concilio actum legis. acta de
Fide Revelati & inscripti dicta Fidei,
Jus Sacrum & Dubium, Quod non v. & privi-
Jus Intellectus, Ens dicit Sacrum, &
Juris Ecclesiast. v. Hülsem. d. l.
Jus Sacr. de Pot. Sacr.
Jus vel. humana instituta s. Potestas
Jus Sacr. liberum & potestatem, quae Sacra cujusvis Reip. & Eccl. functiones circa Sacrum spectant.

9.

Enumerad Legum & Conſil. Eccleſiaſt.

Jus Divinum, Leges ſpectantes de S. Baptiſmo, de S. Miniſterio, Ecte S. Euchariſtiæ, de S. Cœna, Excommunicatione, Lex Moralis. Canones Apoſtolorum generales in tribus de Eccl. ejus. Jurisdictionis ſpecialis Eccl. Rhen. Canones Concilior. Ll. Imper. decretales Pontificum & Jus Canon. V. Arth. d. LK. Tauri J. C. L. I. c. 3. 3. 4. & ejus auctoritas. Confeſſiones & Art. Eccl. Reformat. Decreta Synodalia. Recefſy Comitior Provinc. Imperii, Transactiones Paſſav. de Osnabrug.

1. Tabula decalogi. Precepta Noachi. Jus societatis civilis Rom. magnæ. Jus Rom. Pontif. à Numa, Tauri. An. 3. XII. Tab. Luther.

Tomi Conciliorum

Regula Pacificationis, Lancell. & ejus pars de matrimonio gradual. inanut. tua. de Sabbato,

Epitome Conciliorum Carranzæ.

& V. alijs de his in Ephem. Gall. 1686. p. 24. Vid. hic d. Steinmel. Jo. Steinmel. Disp. Certè jamdum ante Concil. Vicen. Canones & Statuta à Cathol. Ecclesiæ recepta petet ex ejus can. 14. 15. 16. & Regula in l. c. 15. allegat, & can. 15. Hyppol. V. Chem. Ex. C. Trid. P. 4. f. 267.

de auctorite decreti Synodalis &c. Carpz. 3. 15. & ejus Reſol. Provinc. Lub. 1661. V. i. de Pot. Eccl.

† Conc. Tolet. 3. c. 1.

de Epiſc. decretal. V. Magdeburg. Cent. IV. c. 7. Carving. de O. & Ep. c. 16.

Auctoritas Decretor. Epiſc. V. i. de Poteſt. Eccleſ. Lutter.

Edicta Principum in Tod. Th. & Justin. Mauritii ep. Gabriel. Bk. 1. 92. Ludgeri Mind. Bk. 1. 18. Formey, Gunthereum. ep. Calaiſ. Bk. 1. 89.

Auctoritas Canonum, & adſcribens Epiſc. V. Cocc. Mayd. Gymnas. in Concil. Troll. Carvaj. p. 470.

Ll. Civiles circa Sacra Ecclesiæ (Rom.) & ligant, Lauterbach. Diſt. in Pandectam de Epiſc. & Cler. 1. 2. p. 1. p. 144. absolutam.

Auctoritas Concilior, humana, & Pontificis, Boeck. H. V. Bk. 2. 9. 9 novitium Edict. Cod. Can. Stat. Rom. Chron. Carion. L. 4. p. m. 636. c. 1. Conc. Chalced. V. Mayer. in Conc. Nic. 9. XI. c. Theod. V. Will. Wagenſchütz de Synodo Trull. Bk. 1. 1. 3. 117. Gerh. L. 2. Concil. c. 8. Witteck. C. de Concil. p. 277. Pregrammat. Pontif. 136. Norg. Jodoc. Conſultationum Ecclesiæ Dordan. deſiderat, Gent Groning 1667. f. 2.

Diſſ. Concil. Rom. Paſchalis II. Bk. 1112. ubi canon. Decembrys & volunt, Lehen. Chron. p. 4. Joſimi Decret. Carv. q. 1. ejs decreta. & ep. Carv. p. Thomas reſpingit ad ea, & Bk. Innoc. diver. Bk. Conc. Nic. 2. q. Carv. p. 516. Chron.

Pragmaticum Sacrum, c. 11. Conc. Chalced.

Succedunt hic ejs Conſuetudines Eccleſiæ Orientis, ptd, & pt. c. adjungendæ Fidei Orthodoxæ, admittunt, ex Decreto Pii Papæ. Carvaj. p. 25. & canonib. Eccleſiæ, can. 14. & 15. Conc. Nic.

Traditiones Catholicæ Eccleſiæ, ex veteri disputatis in Concil. Nic. 2. Carv. & can. 7. ubi Jus Divinum & Scripturæ & Conc. Chalced. VIII. c. 1. Interpretem, Pp. Auctoritas. V. i. & Concilij.

10.

Methodus tractandi Jus Eccl. vel Theorica vel Practica. Illa vel Synthet. s. Systematica, vel Analytica textuum. Hae vel circa Factum, & Judiciaria, applicatio juris, quo utimur, ad factum. vel circa opus futurum, ~~Extrajudiciale Contentiosum~~ ad jurisdictionem pertinens voluntariam, vel Contentiosam, in quo munus Advocati versatur.

Jus Interpretandi canones Eccl. soli sibi vindicavit jamdum Innoc. I. Papa, Epist. 24. ad Synod. Toletan. c. 3. sqq. V. l. 6. C. de SS. Ecc.

Joh. Sithmannus, JC. Profess. Stetini, edidit ad 1657. ideam Juris Episcopalis moderni, quod praesertim in Ecclesiis A.C. Jus Episc. constituat. Est quidem bonus Canonista, & praxin Ecclesiae Pomeraniae indicat, sed desidero majorem eruditionem, sectionem canonum Concilior, & Historiae Ecclesiae, sic & accuratiorem notitiam Juris Publici, valde n. C. Ulfi. impingit in discutiendo superiorum Jure. Vid. i de superintend.

D. Cass. Ziegler. Antecess. Witeberg. edidit 1669. Lancellotti Instit. J. Can. c. Notis: iisque satis eruditis. Sed quod Jus Pontificium ~~magis~~ refutat ferè, Vex a. Jus Ecclesiasticum Vet. orthodoxae hodiernaeque ecclesiae vix docet. id quod munus tamen maximum vel ex dd. Juris Ecclesiastici s. Canon. atque ex re Ecclesiae necessarium. Praeterea refutatio procedit ipsi saepius non ex fontib. Concilior vel Autorib. à Pontificiis receptis, sed ex Petro de Marca potissimum, quem tamen Pontificii omnes non recipiunt, utut Vir summae & reconditae eruditis fuerit. V. Ephem. Erud. Arthur. duck. et autor. Jur. Civ. Rom. l. 1. c. fi. §. 13. Ubi cum causae usurarum ait, & Matrimoniales sint et Foro Canonico, etiamsi Theologi à Canonistis dissentiant, ex sententia Canonistarum causae sunt decidendae. Menoch. l. 2. praesumt. 71. n. 49. Alb. Gentil. l. 1. et Nupt. passim.

1353

Concilium Nicen. II.

Scopus, Iconoclastarum hæreseos condemnatio.
Qui scopus utique bonus, & à Patribus illis est
obtentus. Verum v. occasio inde ad Idolo-
latriam & Invocationem Sanctorum nata.
Satanas tunc magno molimine
molietur Monarchiam Papalem
Antichristi, cujus maximum fulcimentum
Invocatio Sanctorum & Adoratio sculpti-
lium. Solet a. quâ est astutiâ,
hoc aliquot prius ad alterum extremum perdu-
cere, quò cæteri & plurimi, dum
vehementius ejus nituntur, in alterum ex-
tremum ab ipso occultè intentum
ruant. Unde & hic excitavit
primò hæresin Iconoclastarum, qui omnem et
sobrium imaginum usum & civilem
Sanctorum cultum improbabant, Quib. se
Patres Nicæni vehementer opposuerunt,
& Latriam aliquam, etsi non propriè dictam
s. divinam, propugnârunt. Ut. impellare
Sanctos pro nobis. quod haud ἄτοπον. quoad
gratiam Ecclesiæ statim. it. Reliquias Martyrum esse
honorandas, sed quas quis fuerit esse genui-
nas. His deinceps majori contentione
propugnatis, sequentes dd. in superstitionem
& Latriam incidere.

Concil. Generale VIII. Cpol.
ij Potium p

In eo ultra progressum, & adorand imagin
sine distinc precepta, ut honore, q ad prin-
cipalia ipsa referet, et. derivatiae images
honorent, can. 3. id q et. qdam scholastici
postea professi, F. S. ad Caranz. p. 536. & com-
munis opinio tandem in Eccle Rom. facta.

Eod. stratagemate usus Satanas in exsuenda
Monarchia Papa Romana. Excitabat
Patriarcham Cpolit. ut ipse uteret titulo
oecumenici, Gregorius Papa Rom. vehementer
ijnitebat, & Antichristi notam id inter prebabat.
Sed res eo redacta, ut ab Imp. titulus
iste ac Potestas Universalis Cpolit: abju-
dicaret, & Romano vindicaret, frustra obnitente Potio, Episc. Cpolit.
Quo obtento, Romani Pontifices, impr.
Nicolaus, & Hadrianus, Imperatorem ex-
cludebant à synodis, & se & Episcopos
oes aequales Impp. pronunciabant,
& jus appellandi prescindebant, q mxi
perpetratus in Concil. Oecum. VIII. Cpolit.
Reges inrea Franciae & Germaniae id
minime cedebant, nec Pontifices ijnisi;
sed Eccles pressam tum fuisse, catillanz
Pontificii; Caranz. p. 558.

1764

Clemens Alexandrinus duo valdè pernicioſa mala in Ecclesiam invexit, de quib. tamen ipse gloriatur 1. Strom. Coeleſtem ſiquid Veritem admiſcuit ſtae decretis. Et quidquid titulum Traditis libre audivit, ſtatim tamquam Apostolicum arripuit & conſignavit. Nam & l. 6. ex Apocryphis Petri & Pauli contendit probare, ſicut Sancti V. T. per legem Moſaicam ſalvati ſunt, ita Graecos per ſtam ſalvatos esse. ppp

Chemnit. Ex. C. Trid. P. 3. de Purgat. c. 4. p. 192.

De poenitentia periculoſas ſentias ſpargit, & in eam ſentiam ſe obſcurè inclinet, ut duas tantum per omnem vitam poenitentias alteram antè, alteram poſt Baptiſm. admittat, creſ, briores v. minimè, V. Cent. Magd. 2. c. 4. col. 62. de poenitentia.

Epiphanius Anacoluthis gaudet, opini[illegible]
vulgi cedit, impr. de Purgatorio, & quas rep[illegible]
non audet, & tam confirmare non potest, in suspen[illegible]
linquit, & de industria obscuritatib. in[illegible]
Ita hoc fuerunt Pp. qui consuetudinibus & opinionibus [illegible]
saepe cesserunt, consumtiis vulgi non semper, [illegible]
Augustinus inquit, liberè ausi fuerunt reprehen[illegible]
Haec nos liberè fatemur, quod Patrum tres [illegible]
Canonicas habemus, sed ex Canonicis considerum[illegible]
Chemnit. Ex. C. Trid. P. 3. de Purg[illegible]
p. 222.

Ac. 440. Origenis dogmata venenata, usque ad illa tempora
Ecclesia Virgo pura mansit, Euseb. Epiph. ap. Chemn.
P. 3. Ex. C. Trid. p. 406.

Ac. 370. Basilius, Nazianz. & Nyssenus in Rhetorum [illegible]
educati sunt & eloquentiae laudem haberent, & affectu[illegible]
non contenti fuerunt piâ illâ antiquitatis simplicitate, sed [illegible]
Panegyricas declamatoriis floscul[illegible] & Rhetoricis [illegible]
strophis, & quae praeterea ad Fig. Πρεσωποποιΐαν [illegible]
nent, ita exornârunt, ut opinionem de [illegible]
& auxiliis Sanctorum, quae Origenis tempore apocryphi[illegible]
& privata erat, tamquam publicum dogma in immensum
aggerarent pp. Chemn. Ex. C. Trid. P. 3. p. 413.

Ambrosius in Commentariis suis pleraq ex Origene transscribere solet, Purgatorii et opinionem ipsis Origenis verbis in scripta sua retulit, praesertim in ψ. 118. Chemn. Ex. C. Trid. de Purg. c. 5. p. 196.

Augustinus in controversia de efficacia precum pro Mortuis syncretismum agit & tria genera defunctorum constituit, & pro mediis decidit, V. Chemnit. d. l. p. 225.

Gregorij M. dialogi, Italiis prodigiis pleni, an
Gregorio scripti sint, & nec in gre ornis,
nec reb. ipsis, reliqs Gregorij scriptis gravi
eruditi & immeritè dubitant, Chemn. Ep.
P. 3. p. 233

Concilium Ingre V. Matth. Mon. 4. p. 748. Lundorp. Th. V. H. l. 1. p. 220.

1366

...lio Niceno, V. Horn. Lulp. 394. 414.

...um ejus gilii XX Sturii & plures, Horn. ib. 395.

...lerus, ib. 396.

...ib.

...tinop. 397.

...ense, Lulp. Lev. 398.

...ib. 401.

...lib. Isid. orig. 6. 16.

...lenense, Horn. Lulp. 406. 408. 412.

...lense, 407. & Biterris, ib.

...ense, 418. Seleuciense, 423. 425.

...Ecclesiae, distincta gentia Orbis Orientis & Oc...

...habita, 419.

...diense, 422,

...ali Antesignani, alii in This fuerunt, Horn. ob. 429

...tinopolitanus, p. 431.

...ense, altez, 434.

...ense, 434.

...flanum, 441.

...galense, 446.

...ense, Dur. l. 6. Parasc. f. 195. 3.

...ense, id. f. 203. 4.

...ense, id. f. 206. 1.

§. 9. Proprietas Eccl.

V. 8 §. 3. Cum Eccl. Chri sit aliq. singulare s. Individuum, adeoq. d. p. differam specificam, ad Proprietatem describag,

Brun. Beuer. disp. Log. disp. ult. cujus inscriptio θέματα ὁρικά. §. 54.

opidò patet, Rationem fratem & Proprietatem coincidere; eamq. esse Professionem Fidei ac Religionis Christianae. q. consistit tum in Praedicatione Evangelii, tum in Remissione peccatorum s. potestate Clavium, tum denique in usu & administratione sacramentorum.

gf. Dieter. Catech. de Eccl. Qu. 13.

Qui Finis et. est internus. Finis n. & Effectus proprius reipsa id. est. Unde et. Finis externus huc pertinet, & hinc illud Axioma: Extra Ecclesiam d. e. salus.

Cyprian. de haeret. baptiz. ad Julian. p. 325. & de simplic. Prelat. 3. p. 164.
Augustin. de symb. c. x. T. 9. col. 1138. H.

gf. Höpfn. disp. de Notis Eccl.

Consect. 1.

In q̃ cœtu viget Confessio Fidei Chiana
prout in S. Scra & Symbolis Eccl̃sticis
tinet, ille est vera Chi Eccla.

Consect. 2.

Qui non communicat, s. abstinet comm
nione Sacrorum & non particeps est Pro
fessionis Fidei Chianæ, is ō est mem
Eccla. Hulsm. Brev. C. XVII. §. 7.

Consect. 3.

Vicissim q communicat promiscuè et
Sacris & Religie, q̃l orthodoxam ō ee
is vex Eccla membr ō ē. Hulsm. l.
can. apost. 45. 46. 63.

1368

Apli instituti Mt. X. hor. et. [illegible] C. XI. 1.
tr. 1. [illegible] tr. 4. qu. [illegible] tr. 5. C. III. 2.
Instructio tot. cap. Potestas, T. Prædicat. Eccl. C. IV. 17.
Confessio Thi. Mess. tr. 32.
adveniret. tr. 7. & Potestas Mirac. tr. 8. Sacramenta
ad. instituta. ad solos Iudæos tr. 5. 6.

Initij colligendæ Ecclæ & discipulos C. IV. 18.
Evangelij Regni, C. IV. 23.

Johannis Schola C. III. Prædicavit de Messia, q. post ipsum ven-
turus C. XI. 5. 9. 10.
tr. 11. Baptismus ejus difficilis à Bapt. Thi, tr. 11.
Scolæ Ellenor, C. XI, 18.

R. dub. prædicat de Thi adveniente, præsente, C. 3, 14. id finis, Remissio
Pacc. Mt. V. 1, 4.
unde distinguis à Prophetis V. T. C. XI. 9. ab illo n. coepisse
prædicatum Eccl. de Thi, tr. 12. Luc. XVI. 16. [illegible]
coaetuit Scholæ Thi, Mt. XIV. 12. Baptismus Joh. q. Thi tenuit id. quo
~~[illegible] Mt. 13, 19.~~ Thiani tenuit ind. Mt. XX. 23.
~~[illegible] disputa ob observata à Thi, & inde scandalizati Iudæi,~~
~~XV. 1. 12.~~ Haeretici vitandi tr. 14.
~~Finis Ecclæ internus prædicat. & manifest. Eccl. Mysterij Eph. 3, 10.~~

3
5
3
12
15
3
3
5
5
5

Just. Lt. Ff. eaa instrmtes fundandæ & gsrvandæ Societis, V. S. de Jure Eccl.

§. 10. Alia Proprietas Ecclæ.

Ea de qua §. Pred. erat propria Ecclæ in 4to modo. Hæc v. q. seqq, communis est oi Societati, & ex hujus nra communi dependet. ἐν ἁπάσῃ γὰρ κοινωνίᾳ δοκεῖ τι δίκαιον εἶναι, Omnis Societas ht jura sua, qbus membra tum inr sese tum capiti ipsi obligatæ & convincuntur, Glg 8. Nicom. 9.

Hinc et. Ecta Chiana ht sua sibi Jura. Definiendum. gratim Societas multitudo s. cœtus personarum jure certo inr sese obligatarum ad certas obeundas functiones.

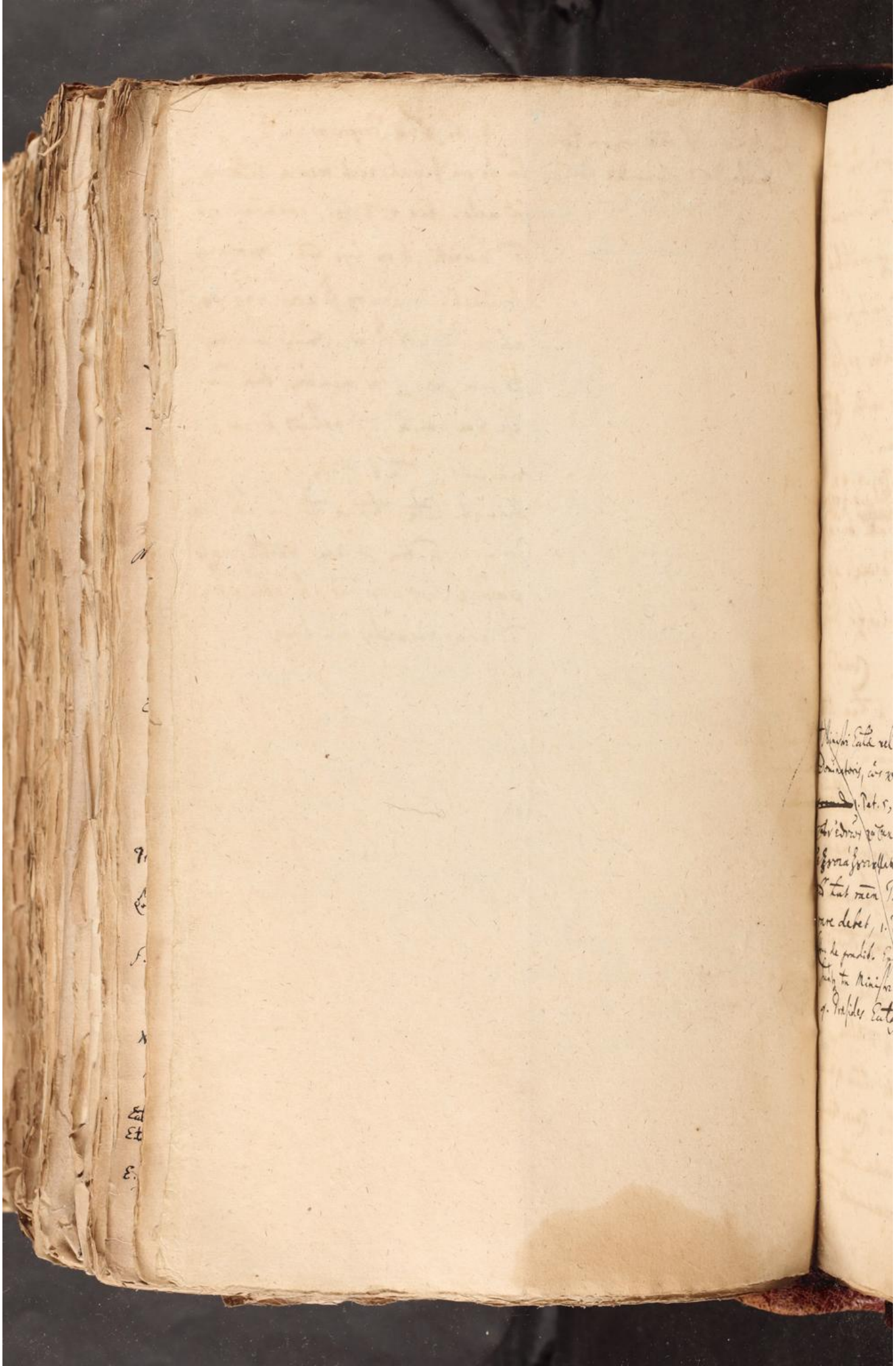

§. 11. Comparatio Ecclesiae cum Rep. Politica.

Affinis atque similis est Ecclesia Christiana alicui Reipubl. unde & nomen Reip. Christianae à politiorib. sortitur.

Convenit quippe cum eâ quoad naturam Societatis Hominum generali, & tamen materiale.

Convenit quoad Autorem DEUM C. M.

Convenit fratrum generali, quod consistit in ordine personarum, ~~[illegible]~~ quarum aliae praesunt, aliae subsunt. Act. XX. 28.

1. Tim. 3, 5. ~~[illegible]~~

Convenit quoque utroque Fine tam ultimo, quam intermedio, sed generali, videl. Beatitudine quadam, & ejus medio, Religione. haec n. praecipuum Reip. fulcrum & basis, V. Class. de Relig. Polit. C. 1. p. 6. & C. X.

Differunt v. multifariam, & cum primis v. Formali Ratione, & Fine speciali utroque. Ecclesiae n. Finis ultimus est Beatitudo futuri seculi, cum Resp. quaerat solam Felicitatem hujus seculi; & cum hoc seculo cesset, Ecclesia v. in altero quoque pennet. Porro ad hunc finem consequendum utitur tamen medio unico ~~[illegible]~~, Professione Fidei Christianae cultuque divino ab ipso Christo instituto. Resp. contra licet &

Ministri Ecclesiae vel praesules cum sint ratione Pastoris, ὡς κατακυριεύοντες τῶν κλήρων, 1. Pet. 5, 3. quemadm. οἱ ἄγγοντες τὸν ἐθνῶν κατακυριεύουσιν αὐτῶν καὶ κατεξουσιάζουσιν Matth. XX. 25. 26. V. Hulsm. Prov. C. XX. 7. 9. Sed sint ratione Pastoris, qui gregem Christi curare debet, 1. Pet. 5, 2. Act. XX. 28. (de praedib. Episcopor., de quo infr.) Quidam tu Ministri Christi, ejusque Vicarii, & Praesides Ecclesiae. V. 5. §. 7.

tres necessarie, aut finis istis obtineri potest
& sua media absq religione
V. Clasen de Relig. Vol. c. x. p. 245.
& cultu.
& nonnisi pro

* unde & illud est, q. Deus tales dicat se pars suos
publicos, q. civil. aut medium gerendi status publici
adhibeq.

Hinc insignis stulti dictum iuxta Religionem
Christianam & alias Religiones. Ita n. quam varias
sint & infinitæ, aliquam à Reipsp. vel
Principib. q. quæ huc spectant optimam re-
putat. Sed Religionem Christianam nullq eligit,
& ipsa eligit sibi Remp. vel Civitatem, ubi
floreat, ubi Ecclia hospitem, ἵνα ἐφοδεύσῃ ὑμᾶς
ἐξοδεύσαι, ἀλλ' ἐγὼ ἐξοδεύσω ὑμᾶς,
Ioh. xv. 16. Ecclia q. eligit sibi Remp. &
eligit à Rep. Ecclia eam, ita relinqat, nisi
tu nisi fugata, aut pressa. Rom. xi. 25, 26.
Deus ecclia sibi vindicat, quæ communitas & Resp. gubernationis
Deus distinxit Ecclia & Reip. inde patet, q.
Ecclia, q. hospitis in Civitate ubi Judicia &
desident hi, q. de Ecclia, prohibeat huic
gedere, ut litigent coram ipsis Judicijs, &
Deus non nisi propios Judices & Arbitros
constituere, q. Civ. Scribæ dijudicent & litem
finemq. gerunt. 1. Cor. VI.
Adde Gen. per. t. 7.

ipsa utiq Religione aliqua, utiq
subsunt instructo ad felicitem tempora
q. stam & ineptos, eosq qualites
precise Christiana: imò fortassis al
magis, ac strictiq, ut videri possit,
tur quos n. dissidia & bella Relig
gelura, q. sit nisi Christus?
q. sup. q. Vol. 2. k 3.
Clasenius Relig. Vol. c. x. k XII. k
q. 2. n. 2. Catholicos
sunt q. plane diversa nat sectis,
Ecclia Christi & Resp. s. Politia. ab
& dissus ea Status, dissas Juris
ac diversa Professus. Quanq
ft, ut id. coelq Eccles & Imp Ecclia
& Reip. recipiat, eosq in sus
V. ad Rom. 12, 3.
cant. Ita admittio Ecclia Christ
ad Constantini M. usq Conscriptum
cernebat Ecclia Christi plane, separat
Politia Civili, nec magis Christ
Ecclia recipiebat. Ad postea utiq
etus q. coaluit, & coelq Fidelium
stituit, coepit uti Capite Christo &
ipsis Ecclia, & ita effectum Reip. Chri
Corpus constituere, quum antea Ecclia
civilis suisse videbat, carebat Capite Chr

Ex illo tempore arctius Ecclesiam inter & Remp. intercessit vinculum: quod hodieque ubique ferè cernere est in orbe Christiano. Quaelib. & Communitas societasve civilis particularis, vel minima ferè, fovet Ecclesiam quoque talem particularem, intra fines suae jdis. Ita quilib. pagus, instructus aedib. sacris, continet Ecclesiam suam. Ita Praefectura, quae plures Communitates & municipia complectitur, fovet et Ecclesiam pluribus particularib. constantem, quae Dioecesanam s. Superintenturam dicimus, olim Episcopatus erat. Porrò tota Provincia ut plures praefecturas Statuumve territoria concludit, ita et ejusd. amplitudinis ~~[illegible]~~ excipit Ecclesiam. Sed & ex plurib. Provinciis constans Regnum vel Imperium, adsociavit sibi Ecclesiam ejusm. s. Metropolitanam s. Primariam aut Patriarchalem, quae in reliquas Ecclesias omnes ejusd. Regni vel Imperii obtinet Inspectionem & curam Generalem.

Denique Resp. atque Regna, et quae Religionem Christianam amplectuntur, omnes unum agnoscunt caput summum, multò minus Barbarorum Gentium Dominatus ~~sub~~ in unam cum Christianis Principib. & quidem Universalem Reip. formam coeunt: Sed sub Resp. planè dissolutae & separatae, ut benè notat C. Ziegl. ad Grot. de J. B. & P. 2:20,44. p. 471.

Nihilominus oes illæ Resp. tq Partes
societes Civiles immensæ illi Societ
Generis Humani, tq partes integr
includunt; de qua eleganter Tullius
Ad latissime qd. patens, ait,
inr ipsos, oib. inr oes societas hæc
qua oum rex, quas ad comnem usum
aa genuit, e servanda communitas
Vide ibi plura, cum principia hujus
munitis altius repetit. adde ejusd.
de Finib. p. m. 140. ubi vocat eam Com
ctiem inr hoes houm, & q. qdam soci
& Comunicaem utilitatum, & ipsam ca
" tatem gris humani: q nata à prim
satu, q à pcreatorib. nati diligunt, p
sensim foras cognaibus primum, p post vi
nitatib. cum civib. & his, 4 publice
atq amici, dde totius complexu ge
Humanæ. add. Cic. 3. 4 offi. 57. 6.
Itaq una e societas & Communitas Gen
Humani, Jure & Charitate naali
data: cujus reliq societes Civiles & pa
Homogeneæ licet inr sese modis gubern
discrepent. Cic. ij Ziegl. d. l.
Ad eund. mod. et. Una e Eccla Unifs
h. e. Complexus ille oum particularium
p oes nationes, regna & Imperia collect
quas inr sese o qd. unum caput vel Regn
Ecclesiam visibile, sed ead. tn Confessio gra

saltem & Baptismus, sed mutuae charitatis auxilia, praesertim tempore Persecutionum Barbaricarum & Turcicarum, vir sese, laxiori licet vinculo, constringit & coadunat. Ex hac similitudine Reip. & Ecclesiae, & Societatis Humanae Universalis, atque Ecclesiae Universalis Visibilis; opido patet, non petere argumentum à separatis & dissis, sed à pari & simili, cum, quod argumentum à reb. Ecclesiae ad Remp. & Societatem Humanam Universalem: quod argute praestat Grotius d. l. 2: 20, 44. frustra vapulans à P. Zieglero. Contrarium à Rep. ad Ecclesiam & vicissim sumi argumentum probabile, frequens & utile, quoniam à Jure aequiparentur, docet Everhard. Loc. LXV. & LXIX.

§. 12. Consectar. 1.

Notand. v. hic, T. Ecclam thi & Politiam nihilom. dissas manere Societ. & rae formali differentes, adeoq; minimè commiscendas: nec Jura ac Potestem alterius alteri tribuenda: aut de una ad alteram collectio faciendo. Potestas n. Eccla & ejus s. Ministrorum s. Rectorum aut Pastorum (atq; Populi) non est pars Summae Potestatis in Rep. sed prorsus separata Potestas. Vide solidè docentem Hulsm. Brev. Cap. XX. 7. (& Hippol. d. 7.) & disp. de dipta Ecclesia d. 26. Lipsiae ad 1651. habita. Quae v. partes sint illius Potestis Eccla infrà pluribus expones.

Hinc nemo homo sese CAPUT ECCLESIAE sive Unisosae, s. Particularis cujusd. jactare pt; ut ausus est Rex Angliae ‡ Sprenger. Perspicill. p. 153 & 86. sed & Basilius Imp. sibi gubernacula Eccla arrogavit, Hippol. de Imp. S. Pot. circa sacra. p. 12. Et multo magis Papa Rom. q & deum sese salutari passus est.

In Suecia Imperium, Ecclesiam e penes Episcopum Upsaliensem, & Consistoria merè ex Ecclis constant Ecclesiis, Spreng. Perspic. p. 246.

‡ Hering. Disp. de Maj. Off. circa sacra. & ad Hipp. ubi nisi circa cultum divinum, inquit, ... ex revelatione notus e, potestem S. Ma. tribuit. de qua sentia infrà.

... Hipp. art. ult. de Pot. Eccl. ibi: ... com... potestas Ecclesiae & Civilis.

... p. 3.

... Hippol. de Imp. S. Pot. circa sacra.

‡ Meteran. l. 24. H. Belg. ad 1604. p. 238.

§. 13.

2. Principes postq̄ suscepti & à Eccl. Ecclam, manere qd. caput totius Reg. ~~Civilis~~ sed ō fieri caput Eccl. ut Religio thema ab ipsis dependeret, quod solus ē Thus, adeoq̄ solum esse membra Eccl. & custodes ac Tutores; cæteroqn subjacere Potestati ac Legibus Eccl. post Baldain. & alios Carpz. decis. CXIII. 26. 27. Isidorus igr l. 3. sent. c. 35. καταχρησικῶς dicit Principum potestati suam Ecclam thum credidisse. Rectius Tutelæ ac Protectioni. Unde dicitur tm ΝΥΤΡΙΤΙΙ Eccl. l. c. Tutores Protectores, Patroni, is. XLIX. 23. c. LX. 10. CVSTODES LL. sacrorum, deut. XVII. 18. Jos.

1. Quo tn principio abutiq̄ Bellarm. V. de Pontif. Rom. c. 2. 3. 4. & exinde argutaq̄, Papam tbre potestatem in Principes et. q̄ad res temporales, & qt. ff. Principes seculares. quem refellit Jo. Meisn. de Potest. Eccl. Witt. 1660. d. 19. sqq.

2. Contraria rne eod. abutunq̄ Independentes Anglicani si asserunt S. Potestem Civilem in negotio Religionis à JVRE PLEBIS simpliciter dependere, qd sententiam defendit et. D. Blondell. ij Grot. meminit J. T. Major disp. 2. de Pot. Clar. & 65.

Concilium Aquisgran. A. 541. ~~Rex~~ Imperium abjudicat Lothario & addicit Fratrib. Boch. H. V. d. an. ex Withirki l. 2.

Quæ Controversia acriter disputata inter Pontif. & Regem Angliæ Jacob. A. 1610. V. Meteran. l. 29. p. 550.

Fr. Svarezi liber p hac Papæ potestate, à Parlamento Parisiensi condemnatus & ~~p~~ carnificem gbusq̄ ē, Meteran. A. 1614. p. 25. l. 31. Ds nihilom. ea sententia à Rege & ejus Consiliariis recipiens, & nuptiis Regis Galliæ & Filiæ R. Hispaniæ confirmaret, Bellum ortum, cujus causas & justificationem vid. ap. Meteran. l. 32. A. 1615. p. 135. sqq.

3. Deniq et. inr Protestantes alii aliâ in-
sistunt viâ, veluti H. Conring. ad Lampad.
P. 1. & Cap. XI. itemq in disp. de Maj. off. circa
sacra. + Etn. distingit inr ea, q de cultu
dvo naatr cognoscunt, & q ex Revelatione
illa Principem poe & debere, tqt partem
S. Potestis, jubere, & ÿria his retare.
Rao, qa sine his salva ee Resp. d poit,
cum à Cultu dvo pendeat salus Reip.
hae v. posteriora, qa minq ptineant
ad salutem Reip. o poe jure mandari
retarive à S. Poteste, sed poe saltem
suadendo & fovendo dd. orthodoxos p-
pagari: poenis v. tolli d debere sup-
stities, q d p se noceant Reip. Unde
incusat mores Principum Germanor tam
retex, qt hodiernor, tam Pontificior,
qt Protestantium, qror qlib. Religiem,
qt Ecta, cujus ipse e membrum & Custos
atq Tutanq, in suo territorio pcipit,
& alias dissentientes retat.

Ad. sentiem et. fovet Fr. Marinius de Scopo
Reip. Polon. C. XIII. 304 sqq. ut ipse fatet p. 328.

Sed haec distinctio valde lubrica & pricu-
losa mihi vdt, certè p unissam Ecclam
& oia secula ne semel approbata vdt, q
& ipse d pt diffiteri. Num igr com-

Cf. et. Hulsm. Prev. C. XX. 8. & Suppl. d. 3.

muni Eccle consensui minus, quam huic no
ac privatae opiniori tribuend. Et ben
mihi videor ambigere. Certe ejus
est nisi hoc: Quae et simpliciter faciunt
salutem Reip. Sed huc tantum spectant, ut
fruantur aeterna beatitudine, ea non possunt a S.
mandari vel vetari. Sed dicta Fidei est
talis. Ergo. Quod, quia S. Potestas Civilis ex
solâ utilitate Reip. civili, et spirituali est ex
manda. Haec eqd. eo casu vera
esse facile concedo, si S. Potestas Civilis per se
et in sola societate Civili consideratur: Ita
Principes antequam Ecclesiam ingressi, jure
retuerunt sacra Ethnica: Sed nec ob
ligati erant, quia Principes, ex Ecclesia constituti, eam in Civi
tate suâ praecipere. Sed aliud longe est,
si Princeps s. S. Potestas Civilis in Ecc
jam constituta est, tunc etsi Potestatem
Ecclesiam non recipit, ut dixi, nec tamen ut
ratus quilib. est nud. membrum Ecclesiae, sed
Potestatem a Deo datam, Jure divino et ex
Conscientia obligatur quoque ad Protegendam Ecclesiam
ad Conservandam Fidei puritatem, quam amplius
est, et quam Ecclesia sua profitetur, adeoque ad exequendum
decreta divina et Ecclesiastica, super Fide orthodoxa et Cultu vero habita.

Ut igr Potestas Civilis absolutè gsiderata, Pcipit vetatve ea, q ad salutem Reip. faciunt; ita ead. qt. Eccta suæ, ql protegere debet brachio suæ potestis civilis, est Custos, debet et. Pcipe vel vetare ea, q ad salutem Eccta faciunt, si ō ut Princeps simpts, saltem ut Princeps in Eccta thiana gstitutus.

Sanè Princeps thianus ē Custos utriusq Tabulæ: Ex arcere dbt Corruptores ō tm Religis, ql vocant, Naalis, sed Revelatæ in S. Codice.

Neq patiq se Religio vera ita scindi, quum valde obscurus sit, qd quantumve ex naali lumine circa Religiem gslet. Unde & Arts & Tsti thiani vel nulla v pauca de Religie tradidere.

Deniq finis Reip. in ista Rep. q recepit inr se Ecctam Chianam, debet subordinari utiq fini Eccta, adeoq nihil reputand. Reip. utile, q damnum inferat Eccta.

V. l. 3. C. de S. Trin. in pam.

Vdnq a. hæc talia esse ex Schola syncretistica, & nil nisi Religiem Politicam sapre, q ad Atheismum pximâ ducat viâ.

gf. Hulsm. Brev. C. xx. de Mgrū Pol. D. VIII. & X.

~~[illegible]~~ Vedelius in Episcopatu Constantini. H. Grotius in Piet. Holland.
Fr. Marinus de Scop. Reip. Pol. C. 13. p. 307.
Autor de Iure & Oraē Bonor. Eccl. Membr. 2. §. 2. p. 280.
D. Grot. de Imp. S. Pot. circa Sacra.
Eichel. Cpfat. ad Procop. Anecdot. d. 43.
Haeresis Henriciana vocat. ap. Lehman. Chron. Spir. 3, 24.
Secta Arminianorum hanc sententiam maxime defendit, quod dogmatum de Praedestinatione, absque Synodis, introducerent, V. Oraēm Legati Anglicani ap. Meteran. A. 1617. p. 293. V. oīo declaraēm Statuum Contra Remonstrantium ib. p. 302.

4. Quarto denique à via hac regia aberrant ~~[illegible]~~, 1 Iura Eccl. circa decisionem Articulorum Fidei, solis Principib. vindicare conantur, supp. Clero & Populo, & oī Libertate Ecclesiae abrogatae Synodi, vel saltem minus gratulatae, hinc Iudicia Sacra à solis dependent Principib. hinc appellatio ad mere secularia Iudicia in causis Eccl. gf. sobrium IC. & pariter & Aulicum d. Carpz. Decis. Illustr. CXIII. & vid. inf. de Pot. Eccl. divis. §. 3. C. de Episcopis §. 3. & mox §. 16. h. cap.
Chemnit. L. Th. de Eccl. p. 134.
Gerh. de Min. Eccl. c. 3. S. 4. §. 85. ubi Pseudo Polit. & §. 174. ubi καρσαροπαπίαν.
Cothmann. Cons. 42. n. 11.

I. S. Potestas Civilis absq; potestate circa sacra comode conservari nequit.

Religio n. s. vera s. falsa vulgus facillime moveri, & à Potestate Civili abalienari per S. Potestatem Sacram potest.

Hinc Populus Judaicus in fide Regum Gentilium 8 diu perstiterunt. Quae res eam dedit Bellorum & Persecutionum in illam gentem.

II. Advertentes id Impp. Gentiles, Christianum Populum maxime dilatari, primò vi aggressi sunt eum ad Religionem communem compellere.

Frustra id tentasse se comperti, tandem ipsi Religionem Christianam professi, s. veritate gravi s. ut omnibus visum, ad rationem status sui conservandam. Hinc dilatio Baptismi Constant. Vale quâ re Paganis Proceribus placere velle visi.

III. Quapropter prima cura S. Potestatem sacram occupandi. id quod per gradus tentand. erat.

S. Potestas circa sacra tum erat penes Episcopos singulos, unde adhuc Jura Episcopalia indicantur sensim ea subtracta, & ad Patriarchas nomine tenus devoluta, Patriarchae porrò constitutio ab Impp. dependebat, adeoque & omnis S. Pot. Justinianus omnem & S. & Civ. Potestatem per caeteros exercuit, absolutissimum Regnum affectu

Societas Civilis s. Humana constat ratione partib. integralib. quemadm. homo animo & corpore, nempe Societate Religiosa, quâ animi salus, & divinus cultus, & Societate Civili in specie s. Seculari, quâ corporis & fortunae salus conservat. altera sine altera esse nequit, nisi totum fiat imperfectum, & mutilum.

5. Quinto tandem & hi impingunt in veritem principiorum Juris sacri, q solis Episcopis & Ordini sacro potestem Eccl.tam et Externam assignant; Neq Apli eam sibi solis arrogarunt, sed una cum populo & oi Eccla epitre Commissis exercuerunt, & si isti eam soli adminstrassent, nihil firmi inde ad eos Episcopos & dd. Eccle conficeret, qa potestate majori & extraord. Apli erant instructi, in ql Episcopi, minime successerunt, qlqd id Episcopus Rom. solus mundo persuadere conat. Hinc ejus assecla pronunciant Sd. Impp. de reb. & qlis sacris latas, ec ipso jure nullas nisi a Papa confirmatas, ut Barbosa ad tit. C. de SS. Eccl. n. 2. Atq nescio an hac in re peccet in Regno Sveciae, ubi Episcopus Upsaliensis absolutam potestem in sacris habere feret, & Consistoria solo S. Orde constituta ec, teste Sprengero.

Sed & in Batavia de tali Ordinis Eccli arrogantia querela exstant: postqd Arminiani (Remonstrantes) Potestem Civilem a negotiis sacris penitus excludi voluerunt,

V. Decret. Stat. Belgic. Ao 1616. ap. Meteran. l. 34. p. 291.

3. Princeps Chrianus ō amplius uti debet Religione ut Instrumto Conservandi Regiminis Civilis; sed imò uti debet Potestate suâ Civili ad conservand. Statum Ecclae, & Statum Reip. formare ex re Ecclae.

Contrà quod agunt hodierni Politici, cf. D. Clas. de Relig. Polit. C. 4. 5. & 10.
H. Grot. de Imp. S. Pot. circa Sacra C. 1. p. 8. & 30. pr. C. de S. Trin.

Major Vobis fidei cura esse debet, quod Regni, ait Cælestin. Papa ad Theodos. Imp. Clasen ib. p. 400.

Rāo:

Bonus Princeps intendit propter temporalem et aetatum subditorum salutem,
Clas. d. l. p. 407. & p. 534.
Hulsm. Brev. C. XX. Sup. D. 3. C. ult.

Hactenus Cura Religionis Christianae pertinet ad Majestatem Principis & Jura circa Sacra, ō immutanda, & LL. pro lubitu ferendas: sed ad conservandum Ecclae Statum, et cum detrimento Reip. #

In quo impegit in Ecclam Hebraeorum Jeroboam & ejus successores Regni Israelitici: in excessu peccantes, Statum Religionis privato ausu mutantes ij Leges divinas & fundamentales illius Θεοκρατίας. Ut Gedeon, Saul, Oziasque quos refert post alios D. Carpz. Decis. CXIII. 19. qua hanc rem egregiè illustrat.

quod ante modo ij H. Conring. prolixius demonstratur. & vid. infr. de divisione Ecclesiae. Duplicem hil. potestatem circa sacra Princeps Chrianus, unam, externam & totam conservatoriam rel Protectricem quat. est Princeps Internam & partialem Reip. alteram directivam quat. est Chrianus & membrum Hierarchiae Ecclesiae, Hulsm. Brev. C. XX. Suppl. D. 3. §. 8. Hu. Chronolog. & Monte Ardente.

Contra

Contra laudem merent ex cura & solli-
citudine suâ circa statum Ecclesiæ floren-
tem, David, 1. Par. XVI. 4. c. XXIII. 4.

Salomon 1. R. II. 27. c. VI. c. VIII.

Assa 1. R. XV. 12, II. Par. XIV. 3,

Josaphat 2. Par. XVII. 6,

Ezech. II. R. XVIII. 4, 2. Par. XXIX. 3,

Josia II. R. XXIII. 2. Par. XXXIV.

CONSTANTINUS M. q primus cœpit Jubere Religionem
Christianam.

Theodosius M. q decretum Concilii Nic. & orthodoxam
Fidem reduxit Cpolin & Hæreticis exercitio
dixit, l. 1. 2. C. de S. Trin.

MARCIANUS.

JUSTINIANUS.

CAROLUS M. q Synod. Francof. ad Mœn. omnium
Episcoporum Galliæ & Germ. grocavit ꝯ Papam,
de Adorne Imaginum, ubi ꝯdemnata dra Con-
cilii

Concilii Nic. II. Extant hodiq; libri ea de re à Carolo M. ad Adrian. Pap. missi, itemq; Capitularia ejus. Iisd. vestigiis institit Ludovicus Pius Fil. cujus supersunt LL. Capitulares & Eulstae, sed ad decreta Synodi Parisiensis, in qua itid. ad oraõ illa damnata & acriter sententia Curiae R. increpata.

In Tomis Concilior. à Pontificiis editis, ꝺ invenit haec Synodus, edita tn̄ ē in Germania. Q editio Jacobo Bongarsio R. Gall. Legato accepta ferenda, q̄ ille ex Biblioth. P. Pithoei acceperat, cujus authographus in Bibliotheca Thuana Parisiis reperit, alibi ꝺ facilè. Confutaõ q̄ Baronj & Bellarmini reponit à Pontificiis, sed malâ fide.

Seqq. Reges & Impp. magismagisq; defecerant in Cura sacror., & officio suo Protectorio ij Pseudodd. & Antichr. ꝺ satisfecerant, donec Θεὸς ἀπὸ μηχανῆς filium pditis manifestavit.

V. Salmas. appar. de Prim. Pap. p. 261.

§. 15. Partitio Ecclesiae thianae.

Ecclesia thiana in species dividi nequit. quia est aliquid singulare s. ἄτομόν τι, Individuum. atque hoc idem, quia Χριστὸς εἰς ἀλλήλιον οὐ μεμέρισται, 1. Cor. 1, 13.
Unus thus, una Fides & Confessio, una Ecclesia &c. Eph. IV. 15.

Consect. I.

Ecclesia in Veram & Heterodoxam s. falsam quum dividitur, ob est divisio in species synonymas: sed Homonymi. ut Homo vivus & pictus. Corpus vivum & Cadaver.

Consect. II.

Ecclesia thiana ob dividenda eadem dd. Ecclesiasticos, ut alia sit Paulina, alia Apollonia, Petrina alia, 1. Cor. 1, 12. Sed aut vera est, & dicitur thiana, aut falsa, & nihil ad thum.

1383

§. 16. Divisio 2dm qualitates,
S. Statum & fram ẋnam.

Status cujusvis Eccl. Particularis est vel Purus, & florens, vel impurus & corruptus; h.e. Eccl. ē vel Libera, vel Pressa ab Hæreticis Rectorib.

Höpfn. Disp. de Not. Eccl. M. 1.

Status hic & puritas vel Impuritas, est Accidentalis Eccl., ut post alios docet

Musæ. D. 1. de Eccl. D. 106.

V. Epist. Forstner. de Moderno Imp. [illegible], p. 22.

Aliâ q̃q rāe, nim. ō respu publ. ōtrae, sed rāe disptæ & potestis Ecclstiæ, Eccl. ēt alia libera, alia pressa. Libera illa, q̄ potestē Ecclstiâ, q̄ à Thō accepit, gaudet liberè, ita ut cura & jura Ecclstia à tota Eccl. liberè exerceant, & ōum vel plerosq̄ suffragia admittant. Pressa ij, ea, q̄do Potestas Ecclstia ab uno aliq̄ ordē cæteris erepta ē, ita ut ō sit penes Ecclam amplius. Sic pressa ē Eccl., q̄ sub jugo Pontificis Rom. gemit, is n. ōem potestem Eccl. eripuit, & sibi arrogavit, excluso Principe & Populo.

Vicissim in quibusd. Eccl̃iis Reformatis ois
potestas Eccl̃ia ē penes Presbyteros & eos
Synodos, excluso Populo; ita ō tm in
glia ~~[illegible]~~ Presbyterianis premiæ Eccl̃a: Id
et. in Belgio, qua de re cgressus ē

In nr̃is Provinciis Saxonicis an pressa sit
quæriæ inr̃ Theologos & Politicos?
Sanè suspectus ~~[illegible]~~ multis ē, q̃ ij Ordinum
Eccles. Sax. Synodi ō celebrans, ita n. ad
emta ~~[illegible]~~ suffragia libera in cōsultando & pro
cando de cais Eccl̃iis, Clero nr̃o; q̃ tm
maxam Eccl̃æ partem cōstituere debet.
Libertē itaq Clericorum suppressâ, cae Eccl̃iæ
ad paucos Consistoriales devolvunt: præcipue
in Comitiis Provincialib. tractans; excluso
Clero; Id imò à Consistoriis, ubi duo forte
Clerici adhuc cōstituunt, Appellatio dirigit
ad Senatum Appellatum, Judicium merè
seculare! Quod ne qd. Stylus Camerae Imp.
ungl probavit; Teste ejus Assessore ap.
Gylmann. Symphor. T. 1. tit. 3. p. 242. n. 4
cf. Hilsm. Brev. C. XIX. v. 19.
adde q̃ oēs Pastores & Ludimoderatores Juramentum
Religis, p vocas adstringunt, à nemine et. in
cais Fidei dependere velle, qd à solo Principe
Territoriali, wollen sich an niemand, als [illegible]
an den regierenden Landesfürsten halten.
Id hac de re alias.

V. 1 Cap. de Episcopis §. 1. n. 5.

§. VI. Divisio ~~tot Ecclie~~ in partes integrales. §. Ecclie Particulares.

Ecclia Christiana refert varietas §d. ~~Ecclia~~ Collectiva & aggregata est Ecclia Integrale homogeneum, adeoq; dividi pt & divisa cernit in plures, Partes Ho, mogeneas, §va gradib. Et tnem totig. Ecclie Christ. Dist. 2. de Eccl. §. 12. 29. add

Vocant Eccl. simplices, PARŒCIAE s. PAROCHIAE, Parochiales, tt. ꝛ de Parœciis & aliis Parœcianis. it. J. Pac. in Sax.
Besold. Thes. Pract. voc. Kirchspiel. Kirchspann.
it. Eccl. CRATA. Bertach. Regl.
Parochiæ Rusticanæ, c. 16. C. Chalced.
Ct. diœcesi, Conc. Antiol. IV. c. 21.
Parœciæ aliæ parvæ, aliæ majores, aliæ medi, i. e. parvæ civitates, in gl. Chor. Episcopi; V. Borgr. ad Nov. Ep. V. l. 1.
Parœciæ Ecclesiæ et. TITULI, q. Presbyteris hujus nomen darent, nec tm ædes Basilicæ Tituli nomen habuere, sed Cœmiteria, oratoria, q. hinc Presbyteri Titulares, V. Borgr. ad l. 2. Ep. 136. Zimmern. Analect. N. 1, 5.

Ecclesiis apparet duo ordinis regni ad quæ
Ecclesiam Parœciæl. i. Peculiarem Pa
s. Ministros plures, & adeo diœcesin
nisterium, quod laudatis Musc. d.
culeat, & 2. peculiares ædes sacr
Unde Regula fit:
Quæ. Communitas tt jus peculiare M
sterii sibi constituendi, & peculiares æ
sacras, illa constituit Ecclesiam aliqu
Parœciarem. Et ipsum regimen Ec
V. diversa subsy, di magis vix dimi
Hujusm. Eccl. in una Civitate plures
solent. Hæc præcise regnis, ut ubi
ubi Religio exercet, publica sint, D
pat utig et privatorum ec, modo grav
publici inibi agant, id q Ecclesiæ
Tyrannis pressi sæpiss fingit.

Porrò gradum Communitas tat jus sibi
des sacras, tat et. jus constituendi s. ministe
cardi Pastorem peculiarem, sed necess
sitate aut inopiâ impediti, utuntur
eod. Ministerio cum alia Eccl.
Affy hujusm. Eccl. dar FILIÆ, s. Filiales
Filiales Civ.: & illa, uti Pastor residet
MATRICES Civitatis dicuntur. Bocell. Th. Pr. voc. Matrix. Lancell. Inst. tit. de Emancip. in fin. Cujac. ad tit. Cod. de Sacros. Eccl. l. 1. Quæ v. Communitas, quibus consentaneum, & sacros ædes
natas ædes d tt, sed in alterius Communitatis ecclesiam
cultûs divini una celebrat & sacris ibi utig, licet
constituendi pastorem tat, o tm constituit peculiarem
Ecclesiam, regulariam, sed & membrum Ecclesiæ illius, cui
ubi communis sacri paganus, & tam PAROCHIANI, quam
corporaverbus. Et pluralitas regulis nectas apparet.

Sunt homines, unit Fabricæ

C. Ecclesiis temporis. vb. 9. 1. C. Ecclesiam. 2. x. de Treug. dem.
Capitulum. 8. x. de Excess. Prælat.
Cap. ad audientiam. 3. x. de cens. edif.
Masc. de Prob. gl. 114, n. 17.
H. Fab. de Relig. regend. l. 3. c. 17, 25.
C. Tusch. lit. V. gl. 229, 1.
Suar. l. 1. c. 6. de S. Sacr. min.
Origo Ecclesiæ Parochialium & diœcesium ad Dionys. Pap. refert, Lemnius. p. 40. Vic.

§. Ecclia Composita.

EPISCOPATVS.

Vidimus Ecclias Parochiales, simplices illas, & q in alias Ecclias, proprie dictas quæ ap. suum propriumq tnt Ministerium, dividi ō pnt. sequunt illæ, quæ ex simplicibus illis Compositæ cernunt. Rad v. & fundtm hujus Compositionis ē UNITAS REGIMINIS ECCLESIASTICI, #

Musæ. Lud. 2. d. 53.

addo: Ordo Graduum & subjectio Papalor & Mastrorum, sicut n. q lib. Ecclia Parochialis proprium tt Parochum s. solum, s. cum diaconis; Ita quisq Parochus s. q libet Ministerium Parochiale subordinatum est uni certo RECTORI s. Inspectori, q & ipse simul Ecclam Parochialem aliq solet pascere. Quot igr Parochiæ ad unum eundemq ptinent Inspectorem s. Rectorem, illæ unam Compositam cstituunt Ecclam, quæ dici consuevit EPISCOPATVS, +

Cum n. ab origine Episcopi & Presbyteri vox promiscui essent usus, mox is, q aliis Presbyteris s. Episcopis Ecclas simplicium erat pfectus, dictus ē EPISCOPVS, h. e. Inspector ō Ecclæ unius parochialis, qualis Episcopus ē Presbyter oīs, sed Inspector Ecclas plurium & eas Presbyteros

Regimen Ecclæ tum hinc ō ē penes Presbyteriam Ecclæ cujusv. simplis.
Obs. Presbyteriani Anglicani.

Ita summum ē penes Episcopum & ejus Senatum, postq orti & Metropolitæ.
Ab initio summum penes Episcopos fuit. Gronov. de Script. Eccl. Obs. Eccl. H. V. p. 112. & 87. A. c. 32.
Forte et adhuc aliqdiu ei jam Metropolitæ orti, V. c. 3. & 7. Concil. Sardic.

Parochia et Parochia voces laxiore sigtu, ut c. IX. Concil. Antioch. 6. qu. 3. p singulas. Chr. Spir. l. 2, 33. Bonifac. ad Zach. Pap. Car. p. 504.
Diœcesis, nec tn oēs peculiarem habuerunt Episcop. c. 5. C. Carth. 2. c. 2. C. Carth. 3.

Nec hunc tm solum finem agnoscit d. Hulsm. Apol. g ministr. euang. §. 64. fi.

Finis hujusm. Unionis vel Compositionis ritus schismatici. Hieron. adv. Lucif. Ecclesiæ saly in Sumi Sacerdotis salute, cui si d ecclesiæ gd. & ab oib. emanet, dest potestas, tot in Ecclesiis efficiuntur mata, quot Sacerdotes. #

Origo hujus rei jactum ab inenarrabili thiana arcessij: Idem Hieron. Epist. tradit, Alexandriæ in Ecclesia inde à Marco Evgelista & Episcopo Alexandrino ad Heraclam & Dionysium Episcopos Presbyteros semp unum ex se electum in excelsiori gradu collocasse & pum vocasse. Imò & Titus g totam Cretam constituit oppidatim Presbyteros s. Pastores ac Parochos, c. 1. 5 q6. ipse epūs tpe Episcopy, ut Ecclesiæ Cretensis Episcopatu dici potest s. Ecclesia q d. Composita. Evagrius fuit Episcopatu Ecclesia Ephesina ind. talis fuit Ecclesia, cū plectens plures Ecclesias q agnum Ephesinum dispersas, quibus epūs fuit Timothy, 1. Tim. 1. Gentibus mortuo Paulo, ut splendide Hulsm. Apol. §. 25. Pauly obtg Ecclesiæ, quas ipse fundaverat, (ut gessit, velut q dam summus Episcopus aut inspector Patriarcha, & improbat, ligs sup alienum pa dantem edificet, & in suis Ecclesiis post ipsum docen Qter eos, q6. ipse docendi munus obtulerat, Rom 2. Cor. X. 14. 15. 1. Cor. III. 12. ἐπ q ἐν ἀλλοτρίοις κανόσι, ἐν ἀλλοτρίῳ κανόνι gloriari appellat 2. Cor. X. 15. V. H. Grot. et Jung, cum hera C. XI: B. Reich. Colb. Antiquor. disp. X.

Ecclesiæ Cretensis Presbyteros s. Episcopos fuisse Act. XIV. 23. V. Hulsm. Apol. Ev. Min. §. XV. seq.

Episcopatu ordo creatis simp Presbyteratu longè alijs, V. Bozgat. ad Max. 3. 1. 1. q. 93.

Can. apost. 36. V. Conc. Mogunt. 1. 2, 7. p. 522. negantes q Concilium Ecclesiæ in una aliqua Provincia Episcopum, in quam, Ecclesia erant q d. alij honore, D nihil amplius juris in alios habebant, q ex matrimonij officijs in rel. ad comunes Ecclesiæ actum q temtil. ajunare.

2 V. T. v. D. 1. Par. 2, 52. & 1. Esth.

Rao porrò conjungendi Ecclas plures & uni incorporandi Episcopatui inita fuit ad exptum Regiminis Politici & Provinciae, in qb. hospitabant Ecclae, ita ut, q in una pfectura, dioecesi, aut provincia continebant, unius Episcopi subessent regimini, Musae. d. 2. d. 54.

Enimverò ab initio, cum Ecclae nec tam frequentes ubiq, nec tam refertae fidelib. essent, non fuisset mihi vdt aut necessitas, aut utilitas, ut in singulis Civitatibus aut Praefecturis ~~singuli~~ ~~ass~~ & Ecclis in, ibi collectis constituerent Episcopi totid. Sed ~~fact~~ fieri forte potuit, ut ~~vix magnae regiones aut potius~~ Ecclae ~~ibi~~ constitutae per plures provincias unico subjicerent Episcopo; q intendit M. A. de Domin. l. 3. de Rep. Eccl. c. X. n. XII. & hactenus vex ee arbitror, qdqd videat D. Musaeo d. diss. 2. d. 65. 66. neq repugnat haec sentia Historiae nascentis Ecclae, minimè sanè locis ex Act. XIV. 23. c. XX. 17. 28. tit. 1, 5. adductis. Paulus & Barnabas utiq singulis p Asiam ecclis Presbyteros s. Pastores atq Parochos pfecerunt. qrales et Ecclae Ephesina plures habuit, itemq p Cretam collecta. qd tum vero? erant presbyteri

illi utiq simplices Episcopi, quoq suae
parochialis. Sed inde nihil ad q̄stio
~~Utq~~ Quisq uni Civitati Magnae gl
alias Minores, & Eccl̄iis p singulas
aut plurimas collectis, assignatus Ep
an forte Eccl̄ae p Civitates Majores du
vel plures & utriusq agrum & xcop
dispersae uni Episcopo & ejus Eccl̄iae
Regimini subjectae fuerint?
Certe necessitas tum nulla fuit, et
n. vera est, q̄ d. 67. affert de Eccl̄ae
& Reip. cognae invicem & necessitate
tn ō vdt exinde q̄stio confici
Ut adeo pax veri insit Epistolis istis
spuriis decretalib. Anacleti, Lucii,
& Clementis, c. Provinciae. dist. 99.
c. Urbes. dist. 80. c. in illis
Imo saepe in una Civitate plures Episcopos reptos, ut
dit H. Grot. de Imp. Sum. Sacra C. XI. p. 329.
Planè postq Eccl̄ae & Resp. amicitiam
intimiorem jxere, & Principes ac Magistri
membra Eccl̄ae facti sunt, & Curam Eccl̄ae
gerere caeperunt, tunc demum vdt
caepisse angustior illa Eccl̄ae partitio
& incorporari ad fram Politicae, Locorum & Provin
ciarum ubi Eccl̄ae reptae. Neq tn illud p oia
asserend. vdt. Enim verò et si

Ab illo

Sed ē can. 8. Concil. Nic. nisi noctenus saltem.
Can. Concil. Sardic. VI. decretū, ut ō nisi in
populosa Civitate eet Episcopus, cui unus
Presbyter sufficere ō poit. Conc. Tol. XII.
c. 4. & qal. ib. à Carang. allegant p. 500.
& p. 507. in Epta Zachar. Pap. ad Bonif.

V. c. 16. C. Chalced. ubi Regula ista poniq,
nec tn sine exceptione Praescriptis XXXam

† Ente Hieros. c. XVIII, 22.
Samarit. 8, 14. Lyddensis c. 9, 32.
~~Antiochen. Pisidiae c. 13, 5.~~

+ Antiochen. C. XI. 22. c. XIII.
Reines. Epist. p. 17.
Antioch. Pisid. c. 13. 5. Hülsen.
Apol. Min. Ev. § 18.
Iconiensis
Lystrensis, c. XIV.
Derbensis

1387

† Ephes. XIX. Timoth. 1. Tim. 2. fi. Apoc. metrop. As.
+ Corinth. metrop. Achaj. Hülsen. Apol. § 25. min.
+ Laodicea, Coloss. ult. 26. Apoc. 3.
+ Coloss. Archippus Episc. 1. Tim. fi. As. min.
Athen.

† Roman.
+ Galat. Ente Compos. tales 1. Pet. 1, 1.
+ Philipp. maced.
+ Thessal. metrop. Maced. 1. c. 1, 8.
+ Cret. Tit. fi. Archiep. Gnosa. ff.
Synyrn. Apoc. 2.
Pergamens. Ap. 2.
Thyatir. Ap. 2.
Sardicens. Ap. 3.
Philadelph. Ap. 3.
Alexandrina, Marcus Eug. Sulp. p. 38. Hülsen. Apol. 71.
Hierapolitana, Coloss. ult. 13.

Cyprensis, Helen. Apol. Min.
Concil. Ephes. c. 8. Evang. § 18.
Conc. Gal. 6. 7 Trull. c. 39.
Euta, cujus Episcopus Diotrephes, 3. Joh. fr. 9.
an Ephesina,
illa Aleocorus, metropol. ap. Galilaeos,
quas filias? an hae?

de orbe inter Aptos diviso ad fundandas Ecclesias, incerta et narrand, vid. Boxh. H. V. p. 111.

V. l. 6. C. de S. Trin. fi.

Cant. Magd. P. 2.
Cant. 1. c. 2.

Ab illo tempe cœpit qualib. Civitas cum suis vicis s. pagis ad unius Episcopi curam ptinere. Certè in L. 36. C. de Episc. sancitum, ut unaqueq Civitas proprium Episcopum habeat: Excepta Tomensium Scythiæ civite, cujus Episcopus et. reliquas illius Provinciæ civitatum curam gessit: tum et. Leontopoli Isauriæ, quæ subjicit Episcopo Isauropolitano.

Idemq in Italia observari tradit Panorm. in c. 1. de privileg. & excess. Pl. n. 1.

V. Besold. Thes. Pr. voc. Bischoff.

Regulr igr ois ampla Civitas cum suo territorio & agro atq vicis opidulisve, gaudet peculiari Episcopo, & fovet intra sese Episcopatum. Neq tn id ppetuum fuisse, vel allegatis exptis Eclas Scythicas ad Pontum Euxinum uni Tomensium Episcopo: & Leontopolitanæ Eclæ Isauropolitano in Cilicia Episcopo subjectas constat. #

Quod & olim p Germanicas Provincias ita constitutum cernit, cum rara adhuc essent & Civites & Eclæ. q amplitudo Eclas hujusm. Compositas s. Diœceseon der Stifter, posta mansit, vel pp eo majores Episcopos accessies, vel aliis ex causis.

Pariter in Africa. In Concilio n. Carthag. II. c. 5. placuit, ut diœceses, q nunqd Episcopos ~~[illegible]~~ sacrificat, ō habeant, & illa diœcesis q aliqdo habuit, habeat proprium Episcopum. h. e. ō uniaz illa Eclæ alii Cathedrali. & vid. §. seq. de Eclis Metropolit. V. Bosquet. ad l. 2. Innoc. 3. Ep. 82. de origine [illegible] Eclas, eam ō dependere à Rep. [illegible] mutaē

Qua de re congressi olim Status Protestan[tium]
asserendo, daß ein Bisthumb weit
nicht seyn solle, als d. Bischoff d[...]
jahrs einst durch sich selbst ohn
Zeumnis seiner Kirchen, besuch[en]
möchte, V. Hortled. de C. B. G[...]
Cap. XXXVII. n. 352. ibi: [...]
Vorhinderlich in Teutsch Land, daß [...]
schofftl: ämbter so wenig, v. die Kir[chen]
so solche von alters her haben, einand[er]
weit entlegen seyn, v. nicht alle [...]
so etwas vollbreich sind, ihre eigen[en]
Bischoffe haben, als die Canones fordern
& Cap. eod. n. 552.
Vocant à Germanis Episcopatus hi, s. Diaces[...]
Bisthümer, bischofftthümer, h. e. domi[...]
Episcopi, ut Fürstenthum, Christenthum
[...] Regnum, Reußenthum, h. e. dyn[...]
Ruthenorum item Stiffter, stifften [...]
legare causis piis, à lat. stipendium
verbi à militia castrensi ad togatam
Eulsteam translatus, vel à stipe & ele[...]
mosynis, ex quarum collectione Eulae primi[...]
fundatae & amplificatae. Usurpatus [...]
antea fuit vox Strengel, h. e. diaces[...]
superintendens, Hortled. de C. B. G. L. 5. C. XV[...]
Strengel

Strengen est lustrare, Strengkessel, ama-
vas lustrale, Strengel g. ē, circuitus & amb-
itus, quousq Episcopo jus lustrandi competit.

c Episcopi

Fuit verò Episcopor. Germanicor. diœcesis in
duas partes q. integrales divisa, una 9-
tinebat intra Territorium & districtum
sui Episcopatus, in quo præter Jus Episcopale
& Idiem Ecclesiam, plerumq habuerunt et.
Jus superioritis & Territoriale, unde Prin-
cipes, & Status Ecclesiastici cluent: altera ex illud Ter-
ritorium proprium, in Territoriis proximè
adjacentib. Principum ac Statuum Secu-
larium, in qb. Jura Ecclesiastica Episcopi
Catholici & per eos Romanus Pontifex ex-
ercuere: v. Besold. Thes. Pr. voc. Bischoff.

...ta Hæretica ad orthodoxiam rediens,
...iet ad illam diœcesin, in qua sita ē,
...Tol. 3. c. 9. add. Strauch. & Berger.

3.12. In primaria diœceseos parte Residentia
Episcopi cernis, & Ecclesia Princeps,
in qua officium facit ipse Episcopus, q
exinde vocata ē Eccla CATHEDRALIS,
cathedra n. s. Sedes est propria vox digni-
tatis Ecclesiasticæ & sacræ, cathedra Mosis
Matth. XXIII. 2. προσεκαθεδρία in Synago-
gis Matth. d. c. XXIII. 6. Luc. XI. 43.
Sedere dur Antiquitates Sacri; Act. XVIII. 11.
de Paulo Eccla Corinthiaca ad tempus præsidente
ἐκάθισε ἐνιαυτὸν καὶ μῆνας ἕξ, διδάσκων ἐν
αὐτοῖς τὸν λόγον τοῦ θεοῦ.

...Ecclis Cathedralib. scripsit Art. Franc. de
Vrrigoyti, Lugduni. 1666. fol. Ephem. Erud.
p. 289.
...berti Miræi Episcopatuum Orbis Notitia.

Unde Cathedraticum dicebat annua per
q Episcopo in honorem cathedrae & sign
subjectis solvebat; Bertachin. Rept. Cat
Ecta cathedralis alio noe dr et. Ecta
vel item MATRIX, id. Bertach. vo
Cui opponit Ecta INCATHEDRATA, i
cathedrali unita & incorporata.

Münster et. appellat Cathedralis Ecta
tale Besold. Th. Pract. voc. M. 59. quoniam
olim Ecta illae, quas jam occuparunt
Collegia Canonicorum, erant Monasteria
Quod tn ē fuit ppetuum, Episcopi n.
siae retrustiores Abbatib. & Monasteriis

Deniq ipsa in sese Cathedralis Ecta pro
cetu sumta, ē p aedib. s. Basilica, ē
& ipsa Ecta simplex & individua, constans
ex personis regentib. & parentib. Regen
tes sunt Episcopus & Collegium Sacerdotum
s. Canonicorum, q vocat CAPITULUM, q
Episcopus caput majus, Collegium Canonicorum
caput minus; q et. Senatus Ecclesiae nomine
insignit, Duaren. l. 1. de S. Ecl. Minist. C.
& specialissime, ~~[illegible]~~
ECCLESIAE vocabulo, d. lib. 1. c. 1. Ca
pitulum n. & Presbyterium & ois Senatus Ecclesiae
repraesentat Ecclam, ut magnus Civitatem,
& ppea dr Ecta Repraesentativa, qua de
Hulsm. Brev. C. XVIII.

+ Sed Monasteria tn ab initio fuerunt Episcoporum
& Canonicorum pertim in German. Unde in
oib. Cathedralib. aedib. hodieq in venias
religia communis dormitorii, Convictorii &
sub fin. Seculi IX. Canonici licentiis victuri
Monasteria deseruerunt; Bremae Sec. XI.
Baderbornenses ultimi mansisse in Claustris
observans, H. Conring. Antiq. Acad. p. 84.
& ad Lampad. add. Hildebr. de Sacr. Vet. Ecl.
Cap. 2. de Basilicis. Concil. Aquisgran. Rp. Boch.
H. V. Ann. 826. p. 462. Lehm. Chr. Spir. 2: 33.
Concil. Magnat. Ae. 813. can. 9. & 10. ap. Car. 545.
Monasterium de Canonicis & Monachis promiscue
sumi, V. Bosquet. ad Innoc. III. Ep. 4. l. 1.

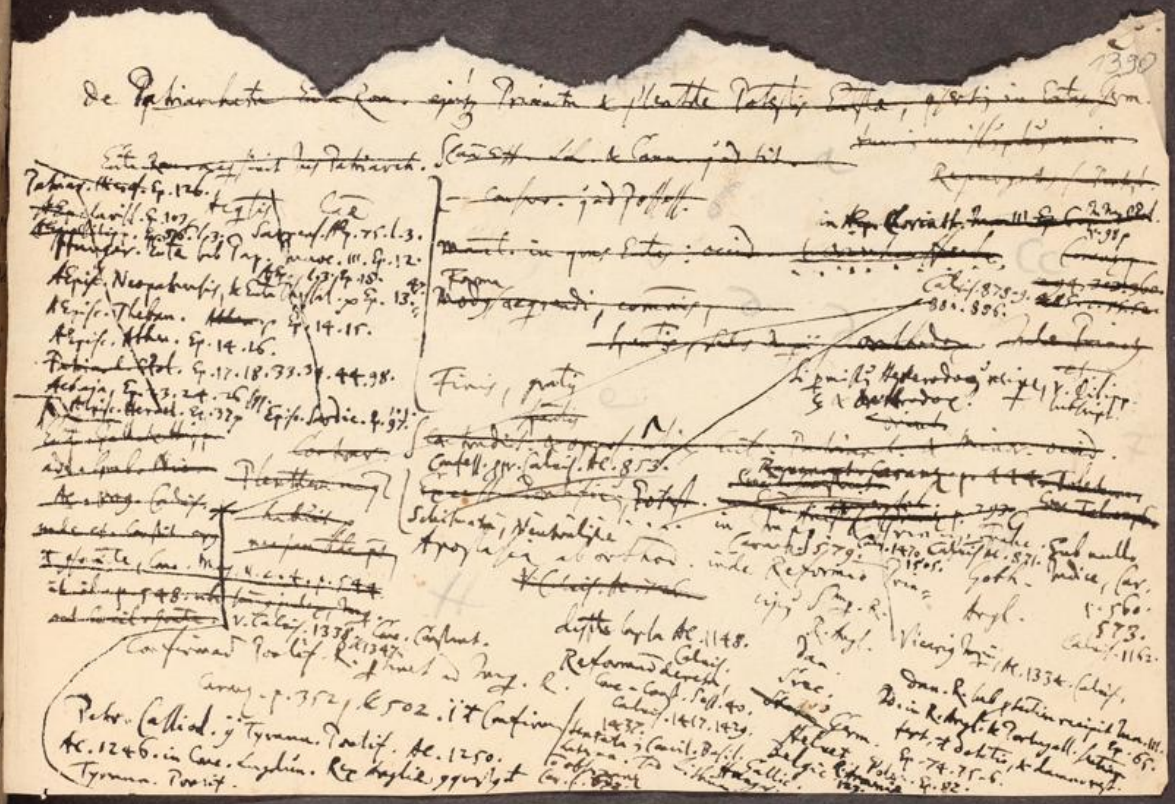

Fab. [illegible] [illegible]ginus, Mercury
Aglaurus, Ursa,
Fab. 9. l. 3. Eprotheri i Delphin
Fab. 12. l. 4. Medusa

Planè ad querelas Statuum Protestan-
tium tandem p Pacem Religiosam &
ejus declaraem, Osnabrugensem transaem,
Episcopatuum Germanicor amplitudo fuit
coërcita, & sublata s. suspensa ē alte-
ra, qd dixi, diaeceseos pars ꝛ Episco-
patum extensa; & Jdio Episcopalis
ad Territorii fines restricta cernis.

Instrum. Pac. Osnabr.

Status porrò Protestantes postq eo modo
Ecclas in suis territoriis sitas ab Episcopor
vicinor Jdie & potestate exemerunt,
minores constituerunt Episcopatus vel
Inspectiones s. Diaeceses aut Superintentu-
ras constituerunt, ita in singulis fere
PRAEFECTURIS singulares sint Inspecto-
res s. Superintendentes constituti, velut
Episcopi & Visitatores Ecclar in illis p-
fecturis reptar Ordinarii.
Etsi v. Episcopor nomen hisce Inspectorib.
jure proprio competit & antiquissimo more;
postq tn Episcopi Germaniae Principalem
dignitem nacti, & Ecclis Cathedralib.
dignites & potestes seculares adhaeserunt,
satis duxerunt Status Reformati ab

invidiosis istis titulis abstineri, & [illegible]
vocare Inspectiones, diaeceses vel su[illegible]
intenturas, Superintenturas. Ita n. [illegible]
bend. non p. d. descendit n. supino, [illegible]
Coelatura, Impostura, Genitura, [illegible]
sura, Inventura, barbare licet.

Caetex Episcopatus veteres & Ecclae Cathedra[illegible]
Statib. Protestantib. vigore Pacis Osnab[illegible]
competentes vel reducti sunt & redigend[illegible]
in Ducatus Seculares, vel nacti sunt [illegible]
ministratores Principes seculares, titulo [illegible]
Ecclesiae dignitatis gaudentes,
Instrum. Pac.
officium v. Episcopi s. Inspectoris Diaecesan[illegible]
Personae certae ecclesiae & Ministro Ecclae
s. Pastori relinquentes, q. & ipsi dnr
superintentes. Et mansit amplior [illegible]
jectax hujusm. Inspectioni Ecclae numer[illegible]
& veteris diaeceseos pars propria, etsi plu[illegible]
res civitates primariae & plures praefecturae
constitutae sint, ut patet in nro Episc[illegible]
patu Numburgensi.

§. Ecla METROPOLITANA.

Ecclam ex simplicib. Ecclis compositam, & unius Episcopi s. Inspectoris Curæ subjectam, inspeximus. Sed uti hic fuit primus Compositionis gradus, ita isthæc plures recipit. Ut n. plures parochiæ uni Episcopo subjectæ, ita plures Episcopatus uni Metropolitano s. Archiepiscopo subordinati fuere, pp eand. boni ordinis rationem. Quanquam recentior constitutio Metropolitanorum Ecclarum plurimis fuisse videtur, & vix ante Imp. Constantini M. tempora celebris, prius sicut idem eorum opinionem omnes Episcopi æqualis erant auctoritatis & potestatis, nec diœcesana Ecla alteri subordinata legitur. Postquam v. Imp. Constantinus, A.K. 330. ibi Calvis. Imperium Rom. primò in duas Plagas, Occidentalem & Orientalem divisit, utramque v. Plagam in Diœceses, Orientalem quidem in quinque diœceses, Orientem, Aegyptum, Asiam, Ponticam & Thraciam: Occidentalem v. in sex, Italiam, Illyricum, Galliam quæ & Germaniam continebat, Africam, Hispaniam & Britanniam, & in qualib. diœcesi metropolin constituit: Sed & ulterius quamlib. diœcesin in Provincias distribuit,

Sess. Bonn. 4. N. an. 330. q IV. tm diuersy in
uniuy Imperij ysticutes asserit, Orientis, Italie, Gallie
& Illyrici & totid. Praef. Prat. sic & Cathedr.
an. 330.

Metropoleon Catalogy tende V. nostr. Cent. 5.
Magdeb. c. 7. p. 750.

Hae subordinand jam erat frequentata. ϕ
Nicen c. VI. Concil. Nican. etate q Canones
Imp. confirm. is ita at: Mos antiquus
perduret Aegypto, vel Libya & Pentapoli
ut Alexandrinus Episcopus hos omn hab potestat
quoniam qd. & Episcopo Rom. peculiaris mos
est. Simil a. & ap. Antiochiam, cateray
Provincias, honor suus unicuiq servet
Eccle. Per oia a. manifestu e, q si quis extra
voluntem & gnam Metropolitani Episcopi
Unde apparet jamtum Metropolitanos fuisse
Eccl. Alexandrinam Aegypti & Africa:
Romanam Italie, Antiochenam Asiae &c.
Conc. c. 5. leg. VII. ejusd. Concilii. c. 6. Conc. Chalc. p. Magdeb.
V. Hieron. de Mor. Eccl. c. XI. n. 10. 99.
Musc. Bingh. 2. t Ecc. l. 3. 63. 64. 70.
Atq hinc illgit, qd & antiqui regulam re,
tinuit Rabbi Episcop. Apostolici Arriani

ϕ
Hic fecit ait. q Pius & Paulo jamtum Archiepiscopy
s. Metropolita generaty & Erasmo in Epist. illis,
& q singulas Civitas, quas certum memoray ha,
buisse Creta, Episcopos instituerit, quos & Pres,
byteros vocat. c. 58. Conc. Eliberit. Episcopy pro Cathedra
Hinc can. apost. 35. ubi in Metropolitanos
potestas attribuit & ad q Episcop.
Et q ante Concil. Nic. jamtum erant Patriarchales sedes, multis
magis meo testimonio. Ruffin. Eccl. Hist. l. 2. c. 6. Nic. docet in
singularem explan. d. can. VI. Nic. docet in
Pontificios Petr. de Marca Archiepisc. Paris. l. 1.
c. 3. & seq. de Concordia Sacerdot & Imper. Videl.
comparari tm Pontifices s. Patriarchas cum Ordinib
o qui, sed tm in ea jure Patriarchis, q obtinebat Papa
& negari q illum can. habuisse Episcop. Rom. et. in ipsum
iaquaty Papa, unde et. Censuras profty, V. Ephem. Theol.
& Patrol. Nicenis assertum.

& Cuilibet Provinciae rursum suum ad
rit Metropolin, uti ex Notitia Imp
egregie tradit d. Bonnechy diss. de Ter
Exinde similis Eccly partitio et. pu
stituta, & uti Hispa Ecclia divisa
in Orientalem & Occidentalem, de
divisae d. Masc. d. Eccl. d.
ita et. q Provincias singulas s. Eccly Pr
vinciales certa Metropoles constituta
s. Eccla Metropolitana, cui subesset
reliqua reliqua unius Provinciae:
qd. Eccla Episcopales immediate, Parro
chiae v. simplices mediate.
Petrus Martyr et. ante cum statuit. expe
in Concil
Antiocheno, tempe Constantini Imp. celebr
cujus can. IX. praecipit: Per singulas regi
nes Episcopos gerenit rosse Metropolitan
episcopum, solicitudinem totius Provinc
gerere. Propter q ad Metropolin ea
dit, q negotia reliq habere, q curare
Unde placuit, eum & honore praeire,
nihil amplius praeter eum caeteros Episcop
agere, nisi antiqui à Patrib. uniq regula
statutum. & posset: nec Metropolitanus
caeteros gerat gestio, sacerdot.
Metropolitanus inferiq. nunc tm de Eccly
& Civitat. de qb. et. vid. c. 9. 11. Conc. Chalc
Rom. in Diaecesin Urbicariam, Caterum
Alexandrinum summum Potestem. Decille. Ad
Aegypt priq veritant e, ita posteriq uti fecit, ita neq

ubi audientia synodi Provincia, vel
synodus Provincia & Ecta Metropolitana
pari passu ambulant. Ante hac
tempa in Africa in Concilio Carth. III.
cap. XXVI. constitutum, ut prima sedis
l.e. Ecta Metropolitana, Episcopus &
appellet Princeps Sacerdotum, aut
summus Sacerdos, aut aliqd hujusm.
& tm prima sedis Episcopus. de q
can. vid. d. Lipsiae. & Monarch. Pap.
c. XVIII.

Luculentiùs porrò in Concilio Constantinopol.
I. c.2. ad numer. diœceseon going Orien-
talis Impii constituta legunt Metropoli-
tanæ Ecta. Alexandria q. Episcopi,
cui tertij, tolius Orientis, curam gerant,
servatis honorib. Primatij, Ecta Antio-
chena, q in regnis Nicæna synodi
gtiens. & Asiana diœcesis Epis-
copi ea, q & in Asia, & q in Thraciam
tum. diœcesin tinent, gubernent.
Ponti a. Episcopi, Pontica tm diœcesin
habent curam. Thraciæ v. ipsis tmm.
Thraciæ Cyrus adde c.fi. Concil. Ephes.
c.22. Conf. Nilovic.
de Metropol. Arelatensi q.18. Conc. Arelat.2.
Dicta prævenant postea de Ecta et. ARELH.

EPISCOPALES, & ARCHIEPISCOPATUS,
& Metropolitæ, Archi Episcopi,

c. pastoralis. II. X. de off. ordin.
c. Provincia. Dist. 99. c. nuby. d. 80. c. in Illiv. eod.
& d. Bruni. Diff. de Archip. c. 3. n. 19. nimis prolixe
allegat can. XVII. Concil. Chalcid. vel potius can. XVI. hoc
n. 15 tm de futuro casu mutanda Provinciæ. Neutiqd
v. de Gallia aut Asiæ Ecta Jata & earum partitione.
Quod tm tunc temporis admitti facilis potuit, q mutari asserit.

Metropolitæ stabiliq in Concil.
Ephesin. c.8. excpta Ecta Cypri, q
Provinciam Antiochenam, ~~ea~~ in
ordinaria fuerunda.

Nicæa & Nicea Metropoles adæquata,
Zonar. tom. I. Annot. p. 249.

Metropolitana Ecta Lugdun. i Gallia,
Can. Statuta. 2. c. fi.

Hæc ad seqtia. de
Patriarchal. sed.

~~Alexa~~ q in Ægypto tm admittet: Orientis a.
Episcopi (ita n. hcdie Latini ap. Caranz.
multis supplendy e:)

* quidem v. apparet tum temporis postqm jam
tum Ecta quodammodo coaluerant, ut ita
dicam (verbo n. id dici nequit) & Imperium Orien-
tale in V. Diœceses Imperiales, q libr. diœcesis
Provinciæ, & qualib. Provincia in Metro-
polin & cujusdam hinc civitates esset distri-
buta: cujus partitionem & postea Ecta ad Imperii
Provinciæ exemplum institutam, nec Metro-
politanæ Provinciæ nomen habuit & constitutum
Metropolitanæ, sed imò Ecta Metropolitana
majs gliæbant spatium, & totum ap-
pellia, in qua plures Provinciæ. Ut itaq
Orientalis, ita V. et. Metropolitanæ Ecta
Orientali Ecta numerabant, & v. totidem,
Metropoles Provinciæ. Quod miror & q
sed. Masdæum, quum T. 67. Disp. II. scriberet.

gra rad denoiandi in Eccl. Metropol.
Germaniae frequentat hodieq, Ertz
thümber: Ertzstifter.

At in Terris Protestantium Eccl. Metro-
litanae ad arctiores fines restrictae, ad
Superintenturae Generales, Generales
intenturas, in qb. celebrant synodi ge-
nerales; tales constitui solent 2dm
Circulos cujusq Ducatus; ita in Circulo
Electorali, s. in Ducatu Sup. Saxoniae pro-
prie dicto, im Churkreyse, & ejus Metro-
poli, Witebergae, residet Superintendens Ge-
neralis. Quod et. in caeteris Electorat.
Saxonici Circulis introducend. fuisset
ut constat ex Articulis Gralib. & Ordin.
Eccl. Elect. Sed ex cais Consistorio Prin-
cipis notis id intermissum hactenus
fuit & manebit. In Electoratu
g. Saxon. praeter Circulum Witeb. Eccl.
Metropolitanae d. dari, sed Superintenti-
rae oes simplices sunt, & immediate sub
jiciunt Consistorio Eccl.stico.

Metropolitae v. s. Episcopos Catholicos
estas aeque e suspensa quoad Eccl. Protes-
tium.

§. ECCLIA PATRIARCHALIS.

Ante Constantinū M. inquiunt & alij Patres et. Ante illud Eccla Metropolitana fuerunt Independentes, nec subjecta alij, adeoq; ultra o juris conjunctio Euter. q̄m; tst ex S. Conc. allegatis canonib. Concilii Nicani, Antiocheni, Constantinopolitani, & Ephesini, ad Theodosij usq; tempora Unde q̄ prima V. seculi ind. erant Metropolitæ, & Archiepiscopi, Primates & Patriarchæ, rae tm potestis & regiminis Eccliæ. Hinc rae dignitis & Prae, cedentiæ Episcopo Romano & Constantinopolitano Primatu q̄rebat, c. 3. Concil. Chalc. & post eos Metropolitano Antiocheno, c. 2. ejusd. Concilii. id q̄ et. de Alexandrino asserunt. Ita postulle o ad mentem & sensum canonum vetes, q̄ tm sit, ea enim mod. et., Episcopo Hierosolymitano Primatu & Patriarchæ dignitas vindicat, q̄ tm tit, et protocol. c. 7. Concil. Nicen. q̄ Metropolitani q̄d. potestem habebat tum, sed Metropolitano subjecty erat, Hieron. Epist. ad Pammach. & Ocean. post Concil. Nicen. desum Constantinopolitanæ Patriarchæ accessisse dicty.

V. Reinc. Epist. p. 16. 17.

Hinc de Pl. prior Hayo Hessing Hermsdorf
Hinc. de Pl. prior Hayo Hessing Hermsdorf
Hessing. Hist. p. 84. c. 22. Concil. Chalced. 8. c. 2. c. 4.
Pontificia Potestate Rom. & Pol. Can. Chalced.
Pol. Ecc. 27.

Jus merito. & gestæ primò q̄d. ut
Metropolitanj Constantinopolitanj dicty;
sicut tuj existisse talem com,
petens, ut ipse & cæteras Eccliæ
Metropolitanas p Aegyptum & Asi
am conjungeret & sue sedi
subjiceret, primæ sedis primatum sibi vindicaret
Concil. Chalced. Sess. IV. Patriarchæ & Exarchi nomine illicum. Hessing. Hist. Eccl. Vol. p. 736.
sed ipsum et. in ordinand Episcop
Metropolitanj Romanj, in
Metropolitanj Ecclesiæ Italiæ
Galliæ Hispaniæ. etc. dispositum tempora habuerit
Hessing & Antiocheno usu & gestæ
negavit male q̄d; post patet
ex notis can. VI. Concil. Nicen.
Ejusdem mensis hic præcipuè fuit,
ut ordinatæ Episcopos o nisi cum
auctoritate & primate hujus Romanæ
Metropol. s. Patriarchæ fierent.
Hinc gestæ cum q̄dam se opposuisse
dicty, occasionem dat tum fuisse arbitror
Concil. Nicenij, hunc morem ca,
rae certo confirmandi. sub,
sub tm nos alterò: quo
Ecclia s. Hierosolymis erat,
Cæsarea & Ecclesia q̄ndiq;
cæteros Episcopos & Metropolitanos
præcipuè post istos Patriarchas. Quibus #

Sed ineunte seculo à N. C. quanto nov
Ecclesiae & arctior inventa conjunctio
quâ Metropolitanae Ecclesiae angustiores
tum fines, & intra Provincias Diaces
coactos, accepe, sed & plures Me
politanae subjectae uni ulteriori Re
mini Ecclesiae, quae coepit esse penes E
scopum illum summum sedentem in Me
poli diaceseos unius: quae speciatim
jam titulum ArchiEpiscopi, Primat
& Patriarchae sustinuit. Hinc di
coeperunt esse officia Metropolitanorum
ArchiEpiscoporum s. Patriarcharum, quae Ar
episcopi vobiscum promiscuae manserit
usurpatis adeoque ambiguum sit.

~~Hujus rei vestigia, quae sciam prima legum~~

In Concilio Chalcedonensi, Imperante Valent. Ma
tiano, can. IX. ~~ubi~~ Metropolitani ~~jam~~
Primates s. Patriarchae ita distinguunt
si in ipsius Provinciae Metropolitanum
Episcopum Episcopus s. Clericus habet controversiam
pergant ad ipsius diaecesis Primatem
aut certè ad CPolitanae Regiae Civitatis
ut eorum ibi negotium terminet. ubi

Primat

Primatem ō illgis speatim & καλ' ἐξοχὴν.
Pontifex Rom. ut insolenter Fr. Syl-
vius annotat: sed in gre cujusvis
Diœceseos Primas s. Patriarcha.
Quod v. addit de sede Polit. de
eo in seqq. erit dicendi locus.
Similia habent in c. XVI. ejusd. Con-
cilii; siqs putaverit se à proprio Me-
tropolitano gravari, ap. Primatem
Diœceseos, aut ap. Politanæ civitatis
sedem agat negotium, sicut dictum ē.
& qf. can. ult. ejusd. Concilii de privi-
legiis spealit. sedis Politanæ ejusq. Archi-
Episcopo s. Primati vel Patriarchæ.
it. can. 36. Concilii Politani VI. Imp. Justi-
niano II. in Trullo celebrati: ubi quinq
jam evaserunt sedes s. Throni Patriar-
chales: Romana, Polit. Alexandrina,
Antiochena & Hierosolymitana.
add. Concil. Lateran. c. 5.
Ab istis q dixi Concilii Chalcedonensis
ævo, Regimen Ecclesiæ Politico magis
cœpit conformari q'l antea, constitutum
n. can. eod. XVI. vel XVII. ut τοῖς πολιτικοῖς
καὶ δημοσίοις τύποις, καὶ τῶν ἐκκλησιαστικῶν
ἡ τάξις ἀκολουθείτω. Id q et. in dicto
Concilio Pol. c. 38. repetitum.

Patriarchatus Pol. tunc comprehendit diœceses
Ars, Ponticam, Asianam & Taracicam,
Conc. Chalced. Act. ult.

Gemina istis constituit Justinian. Ju
Novell. CXXIII. cap. XXII. ut Episcopi c
veniant ap. proprium Metropolitanum
hic porrò ap. Patriarcham illius di
cesseos, & ille tum canones & leges
cae pbeat finem. Ex qb. oid
manifestum, Patriarchas s. Primates
Ecclis suae diocesi subjectis summum
in Ecclesiis habuisse, nec alterum
tero superiorem fuisse; sed cum sum
singuli potestem haberent, appellat
fines Patriarchae terminis circumsc
fuisse: & ita unisonam Ecclam Quin
Viratu fuisse gubernatam: disertè
ex ead. Novella CXXIII. c. 3. id sigret,
quare nescio qd Pratejo & Calvino in
Jurid. in mentem venerit, quod Qu
viratum inducat. Deseducti vtas ex
vitiosâ lectie dicti cap. 3. ubi pro ἡ ἱε
σολύμων, legend. erat κὶ, & qd ... in
exerint Theopolin, ubi ibi dr, esse
versam ab Aelia s. Hierosolymis; Antioch
n. eversa & à Justiniano restaurata, The
polis nomen adepta ē, teste Cedreno
sic Hierosolymitani & Theopolitani diver
ff. l. 6. C. de S. Trinit. in fin. ib. Gothofr
Frustra in Conc. Chalced. protestantib. legatis
Romanis, Act. ult. Caranz. p. 275.

Romani qd. Imperii tempe Justiniani

Denique v. de Africanis Ecclesiis, an illae quid.
Patriarchae subjectae fuisse tum coeperint,
& cui, quaeri potest, non incommodè?
Planè usque ad tempora Concilii Nicaeni, ut
patet ex ejus can. VI. Alexandrino Episcopo
obediebant non solum Aegyptus, sed & Libya
& Pentapolis alebat, Ecclesiae. Ex nec tum
tota Africana Ecclesia. At postea in
Concilio Milevitano constitutum, ut à decre-
tis Episcoporum Africanorum non provocetur nisi ad
Africana Concilia vel ad Primates s. Metro-
politanos Provinciarum suarum; ad transma-
rina a. h. e. Romam versus, si quis appella-
verit, à nullo intra Africam in com-
munionem suscipiatur, c. XXII. dict. Concil.
& Primores inter Africanos Metropolita-
nos fuere, ratione dignitatis saltem, Numi-
diae & Mauritaniae Metropolita, c. XIII. eo.
& c. 9. & 10. eod.
qui Metropolitani can. ult. recensentur;
Metropolita np. in Provincia Carthag.
in Numidia: in Byzacena Provincia:
in Mauritania: in Tripolitana Provincia.
Alexandrini v. Episcopi nulla mentio,
nec vestigium. Scilicet Africana Ecclesia usque
ad Libyam desertam & Pentapolim se porrigebat.
Porro Ecclesiae Africanae ad Ecclesiam Occidentalem
referuntur, at Alexandrina ad Orientalem.
Quemadm. scil. à Constantino M. ad Provinciam Italiae Africa re-
lata cum suis quinque Provinciis: Aegyptus v. ad Asiam: Calvis.
& Imperium occid. Boxh. H. V. ad cod. ad A. C. 330.

[illegible] Quinque Provinciae dictae.
[illegible] haeres. p. 50. Manichaei in Hispania &
[illegible] Provinciis latere dicuntur.

Cuncta Synesij, Episcopj Ptolemaidos, ad Orbis
esse relata, Hymn. III.

Τὰ σὰ πάντα, Μάκαρ, Quæ tu cuncta, Beate,
Λεπτύναις ὁράᾳ Oculis cernis
εἰς μακρὸν ἀεὶ Ad longam
πάντων χρόνον· seriem temporis.

Et in Chron. Pasch. [illegible] Et in Regnum
Cuncil. Toll. 1. c. 4. c. 11. Helm. Chr. Pont. 5. 17. [illegible]
Isaac. 1. Ep. 2. ad Epis. Tolosan. Baptist. 24. ad med.
Tolet. c. 1. Milevit. Carc. Vid. Sar. p. 202. 203. Cor. Hispal. 2. c. 7. f.
ad Africanis Cathy Hispaniæ depend. Cas. Bolacer. 1. pr.
Africa alia major, 3. post terra orbis, alia minor, hujus
caput Carthago (Suarez. d. t. off. Gf. Gl.

Ut de Gallicana Ecta ab Episcopo Rom.
o dependente post Concil. Nic. tempus, patet
ex c. fi. Conc. Arel. 2. ubi à diversis synod
Metropolitana appellat & admittit ulterior.

Imp. Paulli: Musa. in fuller et. Ad Gallum.
Impp. Occidentalium nothing fuit Julius Nepos ad
Ravenna, t. f. 467.
Ravenna Exarchatus instituit. Longinus dux Italiæ.

Ut divisio Ecta or. & Occ. & dissensio ab ineuntia
ejectis occasionem capiens, initium sumsit
Imp. Philippico Bardane, 712. Videnda tu
annon diutio retentior dissentio?

Patriarchæ ab Metropolitani sub Papa Romano
Regnante Athalarico Gothy, Cassiod. 9. Var. 15.

Patriarchatus Ecclesiastici à Papa instituti,
& hunc ecclesiæ magistrum, M. Imp. ad 1628.
Theat. Europ. Ego meritis jam & tempore ottavi M.
V. Helm. Chr. Pont. 5. 10. Fol. II. d. 5. 80. f.

Patriarcha Gradensis, Calixt. &c. 820.

Patriarchæ Italiæ meminit Julian. Imp. Epist. ad Judæos,
p. 224. Spanheim. an Judaïm?

Unde conficitur Ecta Africanas ea
Metropolitanos suique parisse Pa
Alexandrino s. Ægyptio. 1° Abt v.
mano Papæ subjectos fuisse tra
V. Epist. Stephan. Pap. Carthag. p. 142. & Hincmar. ad
Concil. Tolet. 11. c. 5. Gratian. 11. q. 1. Conc. Carth. Generale &c. 401. Calixt. ib. &c. 4
d. 50. tempe Milevitani Concilia
consuevit, sed imo prohibitum
it. in Conc. Carth. VII. V. Febr. Cod. Eccl. Afr. c. 68. p.
Concil. Tol. IX. c. 2. & Hincmar. ad. 688.
ostrea v. ad Concilia, & de. regno
gf. Musa. Disp. 2. p. 1. de Cur. d. 761.

Ecta Occidentales & septentrio
Europæ unicum Rectorem,
Orientales v. Constantinopolitanos; Ecta
Africanæ sunum sibi Corpus gf. inen
figl in peculiari Orbis parte sibi,
men Metropolitanos retinuisse ra
Nam q. porro Ecta Latina in ORIENTE
& OCCIDENTALEM, divisa fuit, & Latin
sermone et. Africana uterenq; Reg. 1. Cod.
XIV. unde Africana Concilia eâd. & Græci
habita: ea & divisio & exhinc cau
Ecta ad duo suma Regimina Ecclesiæ pert
præcepta, quod duo Impp. cernebant, nay
Orientalis, alter Occidentalis Imperii; ad
sub Imperatoris Orientalis Jure & Protectione
Orientales Ecta, & Occidentales sub alte
illo Augusto in Occidente Caterent.
Cæsebant Impp. aliqua jura sacra, de
c. 16. 17. 19. 40 Concil. Milevit. Concil. Ch
& reta ea illigo c. XXIII. IX. fin. & vid. Conc.
& de his hic loco inclusis.

Ante Bonifacium fuerunt Eccl. Chiae in Germania, & pariores in Art. Lt. Justificae & B. O. qui Romana, V. Lehmann. Chr. Spir. l. 2. c. 35. §. V. p. 136. Chemn. Ex. C. Trid. P. 3. Burgat. p. 231. ib. Invoc. Sanct. p. 426.

Spangenb. Geneal. Henneb. l. 1. c. 6. p. 42.

Dum Fide defecisse dnus, ut à Bonifacio, legato Sedis Rom. ad Eccl. reducendae fuerint, Carnus. p. 503. q. tres Parochias constituit, ib. p. 504. V. Bebelj Antiq. Eccl. Argentor. Chemnit. Ex. C. Trid. P. 3. p. 142. sqq.

Rupertus, Bojarorum Aptus, in Norico hoes gerebat, Calvis. Ae. 590.

Kilianus, Francos docet Relig. Chian. Herbipoli, Ae. 686. Baron. Calvis.

Episcopales Eccl. in Germania.

A Carolo M. institutae Bremensis, cujus primus Episcopus, Wilhadus, Aptus Saxonum, Boxh. ad Ae. 806. Ae. 778. Calvis. ex Abb. Stad. id. Ae. 788.

item HAMBURGENSIS, primus Episcopus Heridagus, Vir sanctus, id. Boxh. ib.

Magdebergensis Sd. Episc. Ae. 1474. V. Lehm. Chr. Spir. 7: 113. p. 979.

Salisburg. & Ratisb. Episc. instituti à Bonifacio, Ae. 739. Calvis.

Mindensis, Ae. 780. à Carol. M. Calvis. & Ae. 785.

Osnabrugensis eod. Ae. 780.

Halberstadiensis in oppido Selingstet primo, Ae. 780. Calvis.

ad Episcopum Lugdunensem pertinuit sub Innoc. III. c. 2. x de Consuet.

Ecclesiae Christianae in Dania & Suecia origo auspicio Ludovici Pii, per Anscharium, Danorum & Suec. Apostolum, Ae. 836. ubi Haraldus Rex Dan. baptisatus. Boxh. H. V. p. 467.
De Episc. & Cler. Sueciae V. Spreng. & Vicariat. Ael. ad p. 50.
In Norwagia per Fulconem, auctoritate Petri Cellensis Abbatis, Boxh. ad Ae. 1106.

In Borussia, Lithuan. Russia & Moschovia, Imp. Ludov. II. Boxh. Ae. 874.

In Bohemia Imp. ~~Carolo Crasso~~ Arnulpho, V. Boxh. Ae. 894.

Quis R. Britanniae Relig. Christianam amplexus auctore Eleutherio Papâ. Caranz. p. 27.
Adelbertus R. Angl. gaudetis Ae. 597. Calvis.
Sede Londin. & Eboraci Metropoles à Greg. I. pronunciatae, Ae. 600.
Archiepiscopatus Dorovernensis; Anglia à Papa Vitalian. institutus, Ae. 668. Calvis.

Origines & Concilia Ecclesiae Anglicanae, Henrici Spelmanni, V. Ephem. Erud. XI. p. 105.
Decreta Conciliorum Cantuariensium, ad exemplum Tribonani & Gratiani, in certos titulos coëgit Guil. Lindwodus, V. Ephem. IV. 1666. p. 34.

Ecclesiae Francorum Annales edidit Carolus de Cointe V. Ephem. Erud. 2. 1666. p. 12.
V. c. 18. Conc. Arel. 2.

Episcopatus Constantiensis fundat. Ae. 597. Calvis.

Ecta in Chino seculo VII. Eph. Er. 1668. p. 95.

1393

Ecclæ Provinciales Saxonicæ, quæ do
ortæ & reformatæ,

1. In Circulo Electorali,

2. In Marchionatu Misniæ.
Primam Ecclam & Monasterium erexit Clotarius
Franciæ Rex Chemnitium, victor Sorabor,
circa AC. 620 p. V. Albin. Ch. Misn. t. 8. p. 85.

3. In Osterlandia, & Circulo
Lipsiensi.

4. In Thuringia,
Erffurtensis
Ecclæ S. Petri, à Dagoberto, Clotarii Fil. Regis Franc.
erecta, Alb. Ch. Misn. t. 8. p. 85.

5. In Voitlandia.

6. In Episcopatibus Misnico, Mersburg. & Numburg.

Mersburg. Episc. Ae. 1544. Augustus D. Sax. adunatum suscipit, & statim Reformationem instituit. Calvis. Quem seqq. Ae. 1549. Michael Helding. Schoniz, proiectus, se Religionem Luth. & abrogatus.

7. In Comitatu Hennebergico.

A. 1543. Georgio Ernesto duce, vivo adhuc Wilhelmo VII. Patre, ductu Forsteri Theologi, V. Spangenb. Geneal. l. 5. c. 53. p. 270.

8. In Balivia Thuringensi.

9. In Lusatiis.

In Regno & Lota Germanica prim⁹ Archi Epis⁹ pat⁹ fuit Moguntinens⁹, qz prim⁹ Regnū Germanie, post divisiō ~~Ludovici~~ Ludowici definit⁹ fuerit illis partib⁹. q cesserunt Ludovico, Lud. Pii Filio, ap⁹. q eis Rhenum & Alpes usq⁹ in Pannoniam, & trans Rhenū Spira, Worma tia & Moguntia, ꝯ vici copiam: trans Colonia & cetera trans Rhenum separata à Regno Germanie, ad Franciam & Carolum Calv. ꝯ tinebant. Prim⁹ q. in Germanie R. ꝯ Epis⁹ fuit Moguntin⁹, Heni oēs relig

V. Leben. Chr. Spir. l. 2. c. 18.

Epis⁹ subjecti erant: ꝯ Episopat⁹ v. Colonien⁹ demū sub⁹ x. ad Regnum Germ. venit. Hinc decidenda questiō de Primatu istar⁹ Metropoles. H. Conring. de Lang.

Ord⁹ v. tempe Caroli M. inst⁹ Salisburg⁹ Primatus ut dicebat⁹, fuit iste XII. Metropoles Imp. Rom. Vid. Leben. Chr. Spir. p. 56. & l. 2. c. 35. p. 134.

Relig ꝯ Episcopat⁹ ibid. ꝯ recentiores: Magdeburgen⁹, Bremen⁹, Salisburgen⁹, adeò ut tandem in Imp⁹ Germ. Cisalpinis numerati fuit ꝯ Epis⁹ XI: 1. Mogunt. 2. Colon. 3. Trevirens⁹. 4. Magdeb. 5. Salisb. 6. Brem. 7. Vesuntin⁹. 8. Lugdunens⁹ in Gallia. 9. Vi, ennen⁹ ibid. in Gallia. 10. Camerac. in Belgio. 11. Rigens⁹. adjecti ē his 12. Pra, gens⁹ in Bohem. Ord⁹ Rex Gallie Lugd. & Vienn. q ꝯtinuerunt ad regnū Arelatens⁹ sue regno adjecit. Camerac⁹ ꝯ Hispano occupat⁹.

Ac. 832. Salis. & Ac. 895. 1133.

Hamburgen⁹ à q. et. Episopi Danie, Suecie & Norwegie dependerunt, antiq⁹ gloriosq⁹ in illis Regnis peculiares ꝯ Epis⁹ Alexand⁹ III. tempe jam fuit Archiepiscop⁹ Upsa, lensis, ad quem octad⁹ ejus epta, ap⁹. Torch. HV. ad Ac. 1156.

Rigensem prodidimus superiori seculo, cum
Riga à Moscovitis pressa partim Sueco
partim Polono sese dederat.
Et nupâ Pacificae Bremensis & Magd.
Episcopus mutati sunt in Ducatus Tempor.
& jura Ecclae Metropolitanae s. Episco-
palis abrogata, & Duci potestas cir.
sacra, ut in reliquis Territoriis Reform.
tox Principum, adsignata.

Seriem Metropoleum & Episcopat. s.
Eccli orient. recent. V. ap. Bonefid.
Jur. Or. l. 2. p. 176.

Magdeb. p. singul. Center. impr. Cent. IV. p. 550.

De Patriarchatu Eccl.æ Romanæ, ejusq. Primatu, & Plenitudine Potestatis Eccl.stæ, præsertim in Eccl.as Germanicas, tum in universum, tum v. in Repurgatas seu Protestantes, ut vocant.

Titulus acquisitionis Patriarchatus fundatur in Consuetudine & Primatu LL. & Canonib. cum pr. in can. VI. Concil. Oecum. Niceni, quo confirmatur Potestas Patriarchalis more antea introducta in Eccl.a Alexdna, sicuti in Romana.* add. Concilii Oecum. Apol. Ae. 381. celebrati can. 2. & 5. ubi insuper Primatus Patriarchæ Romano præ reliquis assignatus, qua Roma Vetus præferebatur Novæ s. Apoli. Quæ distinctio sedium & Eccl.arum iterum in Concilio Ephesin. can. 8. Ae. 431. coacto, approbata fuit.

Extat qd. et. vetustior testis, Marcellus Papa, Ae. 304. è. evectus, cujus epta decretalis habetur ad Episc. Antiochenæ Provinciæ, ubi definit de Primatu Eccl.æ Rom. ad quem oes, q. ad caput juxta Aptorum Sanctiis Episcopi suffragere, eamq. appellare debeant, ut inde accipiant,

* fere jus Eccl.stæ, mos induxit, Constitutio confirmavit: præcipuè Metropolitici & Patriarchici. Fr. Bosquet. ad l. 1. Innoc. 3. 136.

1403

~~informaem~~, liberaem, unde accepiant
informaem & Consecraem.
Sed praeterquam quod hic testis est domesticus,
ipsa et. epta e supposititia, ut reliq
oes usq ad Sylvestr. 1. ut docent Cent.
Magdeb. & alii. & repugnat Histo-
rica Veritas, nec n. Ecclae Orientales
à Rom. consecraem accipiebant, ut
satis patet ex d. c. ult. Concil. Ephes.
Caetera Primatus inter Patriarchas hoc jus
contribuit Romano, ut ea, quae in Conciliis
~~[illegible]~~ erant decreta, à Patri-
archa Rom. per tras reliqs significa-
rent, ut apparet ex Concil. Arelat.
1. c. 1. ex quo ipso et. satis luculente
patet, Patriarchae Rom. potestem
tum fuisse inferiorem Conciliis, ob
tum Oecumenicis, sed et. Provincialib.
quale fuisse hoc Arelatense, Barth.
Caranz. in Sum. Concil. tradit.
Eod. collimat c. ult. Concil. Arel. 2.
Nicol. 1. Papa in Invectiva ij Michaelem
Imp. Cpol. inter alia, negat, Nicenam,
aut ullam aliam Synod. privilegium aliq
contulisse Ecclae Rom. Sed eam in Petro totius
Potestis jura pleniter meruisse, & cunctarum
chi

Chi ovium regimen accepisse, cum cæteras alias Episcopatuum cathedras instituerit Ecclia Rom. Vex sicuti ex Historia Ecclsta satis liquet, Ecclas oes, præsertim Orientales à sede Rom. neqvaqz fuisse institutas aut ordinatas, ita et. Potestas Patriarchalis nunqz ab oib. fuit agnita multo minus in S. Sera fundata, ad utiq consuetudine & usu introducta & in Conciliis à S. Potestate approbata. Frustra v. Petri Potestas Aplica in Patriarchis Rom. qriæ, q cum Petro d minus, atq cum cæteris oib. Aplis desiit, utp. ordinaria & temporaria, ad fundandam modò Ecclam instituta, d ad gubernandam ad finem usq seculorum. Quare d e, q cum Paulo 1. ad Cor. IV. d Immunitate à sentia condemnatoria Ecclarum sese glorienæ, in quos Jus Apostolatus transferri haud debuit. Quid? q immunitas illa ij judicium Ecclæ particularis tm illgiæ, cum cæteroqn judicio universali Ecclæ ipse et. Aplus sese submiserit, Act. XV. 1. 2.

Probandum igitur incumbit Ecclesiae Rom., Papam esse legitimum Caput Ecclesiae Universalis, idque ex Jure Divino. Sed Vid. Facult. Witteb. Warnungsschrift an die Evangelischen; Böhm. p. [illegible] 1625. c. 2. p. 61. & c. 3. cap. 3. p. 134.

Possessio acquisiti Juris

uti haud trepidè arrepta fuit, ita sat vigilanter conservata atque defensa.

Anastasius Papa Rom. qui Ae. 404. coepit sedere, ad Episcopos Germaniae & Burgundiae Epistolam decretalem misit, in qua de Ritib. Ecclesiasticis quod constituit, & Manichaeorum tolerantiam prohibet.

Caranz. p. 179.

Coelestini I. Epistolae decretales ad Episcopos Galliae extant, in quibus illi corrigunt,

V. Caranz. p. 214.

Rom. seculo V. Primatum affecterit Ep. Rom. V. Cent. Magd. p. 774.

Id. et. Eandem Scoticam & Britannicam sub suam Patriarchalem potestatem redegit, Archiepiscopatum in Scotia constituto Ae. 432. Caltis. è Sigeberto. Caranz. p. 214.

Joh. III. Epistolam decret. ad universos Episcopos per Germaniae & Galliae provincias de Chor Episcopis abrogandis, refert compendio id. Caranz. p. 351.

& Pelagii II. ad eosd. p. 354.

In Concil. Aurel. IV. agnoscit Potestas Papae Rom. circa solennitatis Paschalis controversiis decidendas.

Possessionem v. q. hujus Juris in Germania, praecipuè per Thuringiam & Saxoniam

apprehendit Gregor. II. mittens Bonifa-
cium in Germaniam Ae. 719. ut Re-
ligiem Christianam propagaret, è Surio Calis.
qui Pagani oppresserant, Caranz. p. 563.
In Concil. Nicen. II. Ae. 787. coacto
approbata fuit in Act. 2. Epta Adri-
ani I. quâ inter alia et de auctori-
tate Rom. Pontificis & quod Eccla Rom.
sit caput omnium Ecclarum tractat.
Quae & majora jam nimis acriter jacta-
vit Nicol. I. qui sedere coepit Ae. 858.
in Michaelem Imp. CPol. V. Caranz.
p. 559.
Sed jam antea Vigilius epta ad Eleuthen cap. 7.
ap. Caranz. p. 304. omnium inquit appellatium Apostolicum
Sedem Episcopi judicia & cunctarum majorum
negotia causarum eid. S. Sedi reservata esse liquet.
Hanc q. possessionem Juris Patriarchalis continu-
avit Pontifex Rom. in Ecclas Germaniae
usque ad Reformationem Lutheri & sociorum,
inter quos ipsos tamen fuere, qui Pontificiam
in sua possessione eâ condicione pati voluerunt,
si Evangelicam Reformatam Ecclam Statum pre-
sentem & ipse paterent,
V. subscriptionem Chil. Melanchth.
Artic. Smalcald. p. 338.
Neque id absurd. foret, siquid. plures Eccle
Lutheranae Consistoriis Calvinisticis subjectae
sunt, & citra jus Reformandi ab ipsis dependunt.

Continuat porrò Pontifex & Eccla Rom.
hanc q. possim ij Eccles Repurgatas
adhuc hodie saltem aio, sed & ipso
facto & p indirectu, qt. superioritem
in Mapp. & Reges atq Principes, q
illas in suis Territoriis tolerant, pre-
tendit, & ipsis hoc titulo Mandata
dat ij Eccles Repurgatas, cui tn
ausui ipsi et. Papæ al. addicti
Reges & Principes ijdixerunt, prsertim
Galli de eox Sorbonna,

V. Meteran. l. 31. p. 20 sqq.
& l. 32. p. 135 & 137 &

An igr turbad possis fuit, q Principes
& Eccle subjectæ à Potestate Episcopi Rom.
sese liberas fecerint?

1407

O.R.

Materiale s. Ecclæ subjectæ.

Occidentales:

Ecclas Italicas & SUBURBICARIAS, item Gallicas, Anglicas, Scoticas, Germanicas, subjectas fuisse Patriarchatui Rom. ex præcedente cap. liquet.

Africanæ etsi et. ad Occidentem referant, vix tn agnovisse vdnt potestem Patriarchæ Rom. Vid. s. de Sedib. Patriarch. in fre. Sanè in Concilio Milevitano Ac. 416. sub Innoc. 1. can. 22. prohibet à judiciis Episcoporum Afrorum provocare, nisi ad Africana Concilia vel Primates Africæ; ad Transmarina v. appellans, à nullo intra Africam in communiem suscipiendus sancit. Dissent. Fr. Bosqv. ad Ep. 5. l. 1. Innoc. III.

Ipse Innoc. 1. Epist. ad Episc. Nucerianum, itemq ad Episc. Tholosan. ô difitet, Ecclam Africanam &, quæ aliqdo ab illa dependebat, Hispaniam, v. Concil. Bracar. 1. pr. ô nisi p mod. consultus in cais Fidei adire solere sedem Rom. v. Carnaz. p. 193. & 203.

Nec atr accipi pt can. 22. & 23. dicti Concil. Bracarens. 1. nisi de consultne.

Pretendit qd. subinde Patriarcha Rom. Imperium in Afras Ecclas; Habet epta Damasi ad Stephan. Episc. & tria Concilia Africana, Judicia Eptorum & majores cas sine autoritate Sedis Rom. ô ee terminandas, Carnaz. p. 142.

Epist. ap. Euseb. l. 10. c. 5. Epta Constantini M. ad Mil. Adam Episc. Rom. & Marcus, qui synodus Romæ præcipit, ad sopienda dissidia Episcoporum Africæ.

Sirici

Siricii Papæ epta ad Himerium Tarraconensem Episcopum decretalis, Caranz. p. 147.

H. Hormisdæ, id. p. 294. Sub.

In Concil. Tol. III. can. 1. confirmans synodicæ sanctorum Præsulum Rom. epta: ~~[illegible]~~ sed n. ō invenitur confirmatio hujus Concilii à Papa Pelagio II. petita, sed publico Regis Gothorum Fl. Reccaredi facta.

Et constat sub Athalarico Rege Ital. Papam Rom. habuisse, qd Primatum & superioritatem aliquam in cæteros Patriarchas vel Metropolitanos Regni Italici Gothorum: Minime v. vel Francici vel Hispanici vel Burgundici, aut Wandalici in Africa. Ipsumque Papam subjectum fuisse ē oi Clero Regi, ejusque Senatui. Calvis. Ac. 531. Caranz. p. 298. 415. Calvis. Ac. 498-9. & 536.

V. Cassiod. L. 9. Ep. 17. l. 1. Var. 9. l. 2: 18. l. 3: 7. & 37. & 45. L. 4: 18. & 44. l. 7: 46. l. 8: 8. & 15. & 24. l. 9: 15. & 17.

In Conc. Tolet. XII. c. 6. ubi nulla rad habet Rom. Pontificis in promotione Episcoporum Hispanorum.

De Bulgaria controversia fuit inter Rom. & CPol. Patriarch. nec in Conc. Unifis. CPol. Ac. 870. sopita.

Ac. 1088. Hispaniæ Ecclæ sub Papæ potestate fuere, & Primatus Toletano redditus, qui ultra CCC annos caruerat, Calvis.

Ut. Epta Bonifacii II. ad Eulalium Episc. Car. & vicissim hujus ad illum, in qua hic se subiicit Pontifici Rom. V. Caranz. p. 299.

ORIENTALES.

Orientales Eccle Imperio Episcopi Rom. ab initio ꝺ parnisse gplat. Magnam tñ episcopi auctoritatẽ fuisse, & subinde in grauioribꝰ gsulty, & ꝑ exceptõ orthodoxid habity.

V.l.1. C. de S. Trinit.

Concil. Sardic. c.3.

Concilio tñ Vniuersali subjecty, & ab eo reformaty quoad ritum & ejꝰ gformitatem ꝙ Ecclia orientali, V. Conc. Vniuers. Coli in Trullo habity sub Justin. II. Ac. 692. can. 52. & 55.

Contradicente qñq; subinde sede Romanâ, supremam & vniuersalem jurisdictionem ꝙ & tandem Imperium in vniuersum, Imperatorꝭ & Regiõ. sibi & eorum subjectis, affectante.

Commodissimum ejꝰ rei nactꝰ occasionem Prudentissimꝰ & nobilissimꝰ Pontifex Innocentius III. cum miles occidentalis s. Latinꝰ, ut dictꝰ, orientali Imperio ꝑ Saracenos succurreret, & eo medio Latini Imperio Coli. & Hierosolym. potirentꝰ, Papa occupauit Imperium in tutꝰ ordem trium. V. ejꝰ epistꝰ decretales à Fr. Bosquet editas & doctissimis notis illustratas. Hinc subjectꝰ ipse sibi Patriarcha Hierosolym. l.1. ꝙ.126.

+ Hinc omnes Patriarchæ Coli. magnã ꝑtem sibi arrogarunt, & tandem Johannes Coli. Patriarcha Oecumenici titulum sibi arrogauit, contra, eccle & reprobante Gregorio I. Romanꝰ Epist. Ac. 595. Lipsiæ 1. Mon. Pap. Rom. in Bibliopolio Friderici Lanckisii Anno 1697 Typis Christophori Cunradi Sagittarii

+ Hoc factum eccle Romanæ ꝓpugnatum ac ꝓfligatum, ea causa, ut mox Græcus Imp. & Synodus Patriarchæ Rom. Bonifacio III. Ac. 606. titulum Oecumenici addicerent & confirmarent. Caranz. p. 375. Calvis. d. ann.

+ Ipse altissimꝰ gradꝰ Monarchiæ Pontificiæ fuit: adhuc tñ Papa R.

+ Episcopi Græciæ Galliæ à Rom. Pontif. recedunt, ut ad Ecclam Cpolitanam ꝓpius accedant, quæ libertate uti, à Constit. Imperat. Christ. Ac. 934.

+ Ex eisdem potestis exercuit in Patriarchas, Imperatores & Reges & insultos, id quod Imperatores Germaniæ & Reges Angliæ experti.

Patriarcha Cpolit. Ep. 17. 18. 33. 34. 44. 98. l. 1.
A Episc. Larissensis, Ep. 103. A Episc. Philipp.
Ep. 56. l. 3. A Episc. Neopatrensis, Thessalon.
Thebanus, Atheniens. Achaiae, Heracleae
Sardicensis, Ep. 13. 47. 14. 15. 16. 17. 18. 33. 34.
44. 98. 23. 24. 26 p 37. 97. 101. l. 1. & l. 3. Ep. 18.
Hungariae it. Ecclae, Ep. 12.
Add. Epist. 6. de Ecclia Corinth. & Ep. 98.
et potestate in Imp. Cpolit.

Sed cum Imperio Latinorum in Oriente et. po-
testas Papae ibi periit, & remanserunt tamen
in retentiem possessionis quasi juris istius
Tituli & Episcopi Titulares.

Forma & Modus aegrendi
partim communis ē, partim specialis,
rae Sedis Imperialis in Civitate Roma,
itemq; Orthodoxis. Unde Primatus
& Prærogativa, atq; Auctoritas major
religs.

Modus, quo Sedes Romana Jus Patriarchale
acquisivit in occidente ē communis
religs Sedibus, Confirmatio Sol. q̄ pleb.
Canonib. Legibus & Legib. Civilib. suis
confirmata, de qua re supra in pr.

Modus v. specialis ceptus fuit, primus, quod
Roma, q̄ Sedes Episcopi, Caput Orbis
haberet, à dignitate v. loci, et. dignitate
& jure Sedendi ibi Episcopi v. Patriarchæ
dependere visi ē. V. Conc. Chalc. c. 12.
Conc. Const. in Trull. c. 36. & 38.

Alter, quod Orthodoxia in Civitate R. tota
fecerit, Civitate orientali interim
retenta, Civitate orientali interim
fecerit, ad Arianos & alios Hæreticos de,
fecerit, in Conc. Sardicen, quod Thes,
cid. an. 347. celebrato, & à Conc. Const.
in Trullo habito, confirmato, à Nostratib.
Theologis p legitimo agnito,
Apol. q̄ Nicæ. Synod. 3:4. q̄q
Chalcedon. Apol. q̄ Nicæ. Synod. tr. 5:36.
decretum fuit can. 3. de Foro Episcopor

Ita Socrates H. Eccles. in epistola ecclesiæ ad Rom. eam Civitatem
appellat Petrinæ Sedis. & l. 3. c. 3. ad hanc Civitatem
q̄ potissimum primigenitum, nec ē eam q̄ cuncte Civitati
Nec ē ea, q̄ ibi unius fidelis: in qua frag ad his, q̄ ibi
unius, q̄ orante ē ea, q̄ ē ad Apostoli dedicte." ad
eam Civitatem tm & q̄ ipse in ea ad Apostoli dedicte,
ē, q̄ hoc q̄ tenet Conf. Magd. 2: 4. p. 63.

Ecclesiast. & Politic. causas soli Petro commissas, & Civitatem
q̄ in ea habitat ē. Civitatem Rom. felicem dicit. Conf. Magd.
Rom. l. 4. q. 8. Romanam Civitatem ab Apostol. aliisq; pro ma,
ria & radice Catholic. Civitate agnoscendam ē.
de singulis. Imolator. propterea vocat Civitatem Petri
Catholicam, à qua unitas Sacerdotalis exorta sit.
Jus vindicandæ Romam deportandæ ē negat ib.
3. q. 21. Cyprianus Mag, Urbanus & Saloninus sentiant,
Episcopi in Catholic. Civitate ē dicere. Abd. Conf. 3: 7, 164.

Reor, ut esset coram Episcopo vicino (: neq tunc Metropolitanis superioritas concessa vdt:) ab alter, utra parte electo, à q° ad Episc. Rom. litem deferre licuit. Sed ut opinor eâ rae, quâ olim ad Scabinatus Magdeburg. oes vicinae gentes, q Jure Sax. usae, et Polonicae, provocarunt, d ex jure aliq superioritis, sed in mod. consilij v Judicii arbitrarii, & q hic locus eet fons Juris Sax.

V. Gryph. d Weichbild. c. 80.

add. c. 4. d. Conc. & c. 7. it. c. 8. 9. 10. 11. in qb. regtr prohibens Clerici ad Comitatus s. Regimen Curiamq Principis supplicare, nisi caa cognitâ & veniâ impetratâ à Metropolita v ipso Episc. Rom. aut à Principe vocati. Rad addit c. 11. qa saepisse pp paucos impudam, religiosus Sacerdotalis nomen fuerit reprehensum. Unde patet primam & idam instam fuisse penes Episc. & Papam, ultam penes Impp.

Rad porrò voluntariae hujus subjis qualisc. sub Sedem Rom. fuit haec, q Eccla Orient. & CPol. pertimasachismaticis & haereticis mirè dilacerata, Occidentalis v. & imp. Romana, ut dignite, ita et orthodoxiâ tum tempis praecelleret, V. l. 1. C. d S. Trin. Nec obstat Liberii Papae defectio ad Arianismum, vi, metuq ac persuasionib. conciliata; it. Honorii, in Concil. CPol. in Trull. Act. IV. p. 451. 516. 537. 573. ap. Car.

Zepherinus Pap. haeresin Montani amplexus, ut Tertull. ij Marcion.

Felix II. Arianus, Hieron. Catal. Script. Eccl.

Eosinus, Bonifacius & Exlesius, Fassarii Concilij Nicaeni gdemnati in Concil. Carth. VI. V. Lehm. Chr. p. 5. 64

Vigilius Eutychianus prohibet.

Etsi n. Liberius, postq ob orthodoxiam ab Imp. Haeretico in exilium pulsus, & alius ipsi suffectus infeliciter, tandem ab eod. Imp. restitutus, sed Arianus, Tamen tota Eccla Rom. talis ō fuit, cum neq à Clero, neq à Populo receptus fuerit.

Lipst. t Mon. Pap. c. XIII.

Honorium Carauz. d. l. defendit, & Acta Concilii depravata à Monothelitis censet. Sunt id. et. Anastasius II. à crimine haereseos defendit, p. 287. Quicquid sit, Clerus reliquus & populus semper tum permansit orthodoxus.

His modis igr summam auctoritatem sibi comparavit Sedes Rom. ō tn tantam, ut reliquis imperaret, hinc ō p superiore, sed p Coëpiscopo habitus, ut apparet in can. X. Conc. Sardic.

Conspicit ista autoritas Papae Rom. in Eccla orient. circa dejectionem Anthimi Ac. 536. Calvis. & ao sequente frustra petit Justinianus Imp. à Silverio Papa restitutionem Anthimi in Ecclam Polit. quanquam mox Vigilius Simoniacus à Theodora constitutus, & Silverius depositus. Et quoquam Reges Gothici in Italia rex

potiti Sedem Rom. summæ Potestati Imperatoriæ s. Regiæ subjectam ō dubitarent, auctoritem tn ejus ō parvi fecerunt.
Cassiodor. Præf. Præt. L. XI. Ep. 2. ad Joh. 2. Pap. Sedes illa, inqt, toto orbe mirabilis, proprios tegat affectione cultores, quæ licet generalis Mundo sit præstita, vobis et. cognoscitur & localiter attributa. Tenemus aliqd Sanctorum Aptorum proprium. p qlqd p Sedem illgas licet Romam urbem, q Papæ localiter attributa, Tql primo Procer.
Id. Cassiod. l. XI. Ep. 13. ad Justinian. noe senatus Rom. Beatorum Aptorum Petri atq Pauli petitio Sanctissa cogitet, q securitem Roman. sæpe defendisse probantur.
Id. d Amicit. p. 1162. Petro commisit curam & regimen Ecclæ suæ, Principi Aptorum.
Leo I. tersenctus in Synodo Chalced. acclamat, Caranz. p. 237.
Dnus Papa, in Missa recitand. Concil. Vasens. can. fin.
Caput omnium Ecclarum, Conc. Chalced. Act. 1.
Cf. ea, q notavi ad l. 1. C. d S. Trin. it. Lehm. Chr. Sper. l. 3. c. 23.
Conc. Arausican. in Gallia Narbonensi Ae. 441. can. 1. ap. Caranz. p. 240.

Finis, tum gralis, tum 1413
spealis,

1412

Jus Patriarchale in totum Occiden-
tem Episcopo Rom. ab initio ob
paucitatem Eccl. vdt soli tributum,
quemadm. vicissim Ad Episcopatui Hamber-
gensi Ac. 832. Danicae, Svecicae & Sla-
vicae Eccl. uni subjectae, Calvis.

Neq eum in finem, ut hic s. mos s. canon et
Patriarchali Potestate Episc. Rom. haberet p
Articulo Fidei, nec tempib. mutari poet,
Peucer. Chron. L. 4. p. m. 636.

a prib. modis quodq. acquirimus, iisd. et. in ij-
tum actis amittamus, Ergo et. de Potestate episcopi
Rom. actum ita fuit, ut, quum ea Consuetudo &
Juri Humano originem deberet, et. ijrio Eccles.
Jesu abrogata, quatenus ad ipsos fuerit, idq. ex
ijria itidem speciali rac., tum quod jam facies
Imperii Rom. Christiani alii, & multae Provinciae
Christianae nomen dantes quoad Politiam indepen-
dentes redditae, à Summa porrò Potestate in
Reg. gravis independente, et. Jus circa
Sacra dependeret; tum v. maxè, quod
dignitate Patriarchali & Primatus
Pontifices Rom. haud contenti, Monarchiam
Ecclesiam, & mox per hanc eand. viam et.
Civilem affectarent Tyrannidem in Resp.
& Regna atq. Imperia totius orbis Christiani:
tum v. quod ab antiqua laude Orthodoxiae
Dud. deseruissent, & in dies magis
magisq. puram Evangelii doctrinam contra tum de-
gravarent, sed et. persequerentur, & omnis
honorem ac Potestatem divinam affectarent,

V. Fac. Theol. Witteb. Warnungsschrift von Die Evangel.
in Böhm. C. 3. p. 236.

Contrarians Patriarchatui Rom. & ejus potestati plenariae & Monarchicae,

I. Contradictiones & oppositiones tum Patriarcharum aliorum & Conciliorum.

Etsi n. pro Strenuo Status Monarchici Eccles. Rom.
semper habuit, ne quid caeterae Eccles. ab illa
vel in Fide vel disputa difformes essent, etiam
si notoriè difformitas aliarum Ecclesiarum in
orthodoxia fundata deprehenderet; tamen
semper ijdictores invenit, qui potestatem vel q.
juris istius Monarchici Eccles. Rom. vi-
tiosam redderent. Jam antea fuit
citatus can. 55. Conc. Oecum. CPol. in Trullo
habiti, quo mos Eccles. Rom. jejunandi in Sab-
batis & diebus Dominicis Quadragesimae, utpote
propter Eccles. traditam consuetudinem abrogatus.

Ac. 863. Totius Patriarcha CPol. in synodo errores
Pontif. Rom. recenset, qui jejunium contra recte celebret,
conjuges ab Ecclesiasticis officiis revocet, & eum excom-
municatus ab ipso vicissim excommunicat. Baron.
Calvis.

tum Ecclesiarum Minorum
Occidental.

AC. 794. postquam Hadrianus Pap. in Concilio Nic. II. Imaginum adorationem approbaverat, Synodus Francfurdiana à Carolo M. provocata, statuit, ij Hadriani sententiam, cultus & adorationem Imaginum esse Impiam, & Synod. Nic. II. esse abolendam.
Eginard. Annal. Fuld. Regin. Magdeb. T. VIII. Calvis. d. Ann.

Ecclesiae Hispanicae & Gallicae addiderant in consultâ Ecclesiae Rom. Symbolo Niceno: FILIOQUE. Quod de re actus Concil. à Carolo Aquisgrani AC. 809. & Papa nihil egit, nisi quod suasit, symbolum illud aliquo tempore, statio in Ecclesia intermittendo. & postea iterum absque illa additione canendo. ipse id symbolum Romae Graecè & Latinè absque dicto additamento in argenteis tabulis describi jussit. Tantum est arcanum status Monarchici, omnes, quos velis subjici, nec in minimis, nec in veris, nec in falsis, debere dissentire.

Cum Ecclesiae Gallicae ab Ecclesia Rom. heterodoxiam circa merita B. O. sacrificium Missae propitiatorium, Purgatorium &c. recepissent, Ecclesiae Teutonicae orthodoxae permanserunt, usque dum legatus Ecclesiae Rom. Bonifacius justu Zachariae Papae ob sine multis ijdictionibus & variis tempestatum turbinibus ut ipse queris, ad conformitatem Ecclesiae Rom. auxilio Calolomanni & Synodi Moguntinae AC. 742. coegerat.
Chemn. Exam. C. Trid. P. 3. p. 142 sq.
V. Lehm. Chr. Spir. L. 2. C. 35. med. v. p. 135 sq.
& Conc. Mogunt. A. 813. c. 4. Carang. p. 544.
in quo eod. tam nihilom. Imag. & Concil. Universale ij Papam constituit, can. XXII. Car. p. 548.
Ecclesia Ravennatum jampridem à Rom. Ecclesia segregata, ad eam tandem rediit circa AC. 672. Car. p. 442.
In Concil. Wormat. AC. 1076. Gregor. VII. s. Hildebrandus deponit ab Episc. Germ. & Gall. Aventin.

Impr. v. Ecclæ Rom. Hierotyrannidem vix natam impugnarunt, nec se subjugari diu passæ sunt Ecclæ Waldensium, q & Pauperes Lugdunenses, it. Publicani, Tolosani Hæretici, Albigenses s. Albii, Leonistæ s. Lyonenses, & Cathari dicti, unde adhuc reliqua vox Germ. Kotzer, & barbarum Gazari, it. Paterini, cognominati, & hæreseos condemnati in Concil. Lateran. Æ. 1159.

V. Boxh. Hist. Uniss. p. 706–728. & 739.

Sub Innoc. III. summo Hiero Monarcha redacti in servitutem Ecclæ Rom. l. 1. Ep. 78. 94.

V. Bosquet. ad Ep. 76. l. 1.

Arnoldus Brixiensis Romæ Æ. 1139. publicè ijdixit dominatui Papali, Unde secta Arnoldistarum, V. Lehm. Chbpir. l. 5. c. 51.

Concilium Brixiense sub Imp. Henrico Æ. 1080. decernit, Pontificem d. pōe excommunicare Regem, cui ēē obedend. præcepissent Apli, Hildebrand. v. Papam ēē deponend.

Lehm. l. 5. c. 35.

Concilium Gallicanum ij Bonif. VIII. V. 4. q. de Reg. Franc.

Denique Concilium Constantiense & Basileense statuerunt Papam ēē Conciliis subjectum. Unde decretum d. d. solvendis Annatis Papæ in eod. Concilio Basil.

1416

II.

Excessus Pontificum Rom. & abusus Potestis sacrae, cum affectato dominatu in Principes & summam Potestem in Resp.

Non satis fuit Episcopis Rom. occupasse & Primatum inter Patriarchas, & Potestem Monarchicam in universam ferè Ecclesiam, nisi et. vi dolore ad se raperent Imperium in Impp. atq Reges, tam orient. q. Occid. et. in secularib. & quoad ademtiem & redditiem Imperii liberrimam. Hoc n. adhuc superat perfectae Regni Anti Christiani structurae, q octavo Regi s. octavae Mutationi Imperii Rom. à tpe S. Apocal. XVII. 11. vindicat. Cujus rei deductus o postremus fuit nisi fallor, Hormisda Papa, circa Ae. 514. Sed is ab Anastasio Imp. id tulit responsi: Imperatoris ee imperare, o imperata Pontificis recipere. Caranz. p. 293.

Gregor. II. ab obedientia Imp. Rom. Leonis Isaur. Ae. 726. ob cultum imaginum resilit & tributa in Italia Imp. inhibet. Calvis.

Sacrat. 7. 11. Rom. Episcopus jam olim ultra sacerdotis limites ad ëiam & novam dnam progressus. Ubi ead. seculo V. Cyrillus Alexdrae, & Synesius Ptolemaide dnatum secularem coeperunt occupare.

De Balduino Imp. Pol. V. Calvis. te. 1205.

1417

Impp. Occident. & Reges Francici subjectionem sui Pontifici Rom. denegârunt.

Caroli M. tempe XII. Metropoles fuerunt inter quas & Roma, oes subjecta Carolo,

Lehm. Chspir. p. 56. & 235.

Regib. Francicis oes Episcopi juramentum fidelitatis Cpsiterunt, & genua flexerunt, & ipse Papa, Id. l. 2. c. 40. 41. L. 3: 22.

Imperium affectatum repressarunt statim ab initio Henric. IV. Imp.

Lehm. l. 5. c. 31. & l. 3. c. 24. fi.

Frideric. II. Id. c. 79. & 82.

Gibellinor factio ij qui pro Papae potestate pugnabat Guelphor secta, ex ptis Juris Civ. & Canon. introductae natae,

Boxhorn. H. V. Ae. 1125.

Imp. Lothar. II. p. 688.

q durarunt usq ad Lutheri tempa, qb. Pontificia Majestas imminuta e,

Id. p. 770.

Philippus Pulcher Galliae R. Bonifacium VIII. Pap. indicto Concilio Haereticum pronunciat, cpritdi & in carcere necari jussit, novo, sed justissimo expto, q cupiditas Pontificum sic fuit coërcita, ut Galliam appetere desierint,

Id. Boxh. ad Ae. 1298.

V. Lehm. Ch. sp. 7: 10.

V. Calvis. Ae. 1301. & 1406.

Huc facit Appellatio Imp. Ludovici Bav. à Pontificis Joh. XXII. iniquo Edicto ij Libertem Germaniæ, ad futurum unissimum totius Orbis Senatum Thianum, facto Decreto in Comitiis Reginoburgicis Ac. 1316. Boch. p. 839. & 850.
Lehm. Chr. l. 7. c. 16. sqq.

Decretum Curiæ Parisiensis de non solvendis Annatis Papæ, V. Boch. p. 922.

Ejusd. Arestum ij Fr. Suarez Librum & alios de Potestate Papæ in Reges & Principes, V. ap. Meteran. l. 31. Ac. 1614. pag. 20. sqq. & l. 32. p. 137.

Rex Angl. Jacobus, cum Ae. 1610. exigeret
Jusj. subjis à subditis Pontificiae Religiis
de Papa id prohiberet, publicâ scrâ ij-
dixit, v. Metarn. l. XXIX. p. 550.

Scripsit et elegantissimum libell. de Statu
Religiis Rom. quibusq. artib. ac stratagema-
tib. Hierotyrannis Pontificia introducta
de stabilita, Edwin Santis, Eques Anglus.
Ut novissè Asciang Theol. in Tr. de
Montib. Pietis Romanens. 1670.

Remedia retin. & recup. q. possis
& Protestes Eccle Rom. & quis eorum
effectus.

Quib. modis acquirimus, iisd. in jurium actis amit-
timus: ut igr nulla possio acqri, nisi aio & corpe ps, ita nulla amittis, nisi in qua utrumq in jurium actis, L. 153. d. de R. Jur.

Adeoq Interdicto tenetur, q alium possie suâ vi dejecit, s. corpe s. aio adhuc possident: retineri n. & solo aio possio ps sine corpe, l. 3. §. 7. l. 23. §. 1. & ult. l. 27. & 6. d. de AP. l. 9. f. de R. C. Igr utroeis modo qs possideat, s. aio tm & effectu, s. corpe tm, & dejectus fuerit, Interdicto de vi expiri poterit, qa possiem o amisit, qd vi corpe vi aio retinet, Jac. Godofr. ad d. l.

M. Antonij Marcelli, Veneti Patricij & Senatoris, lib. de Jure Senatori Rom. Pontifi.

1420

C. xl. de jure, q̃ R. Pontifices Romanam Urbem possiderat, aliq̃ alij Italiæ civitates.

p. 64. Quū Pipinus pro Imp̃io, q̃ ad se in q̃ magna Italiæ parte attinebat, in Gallias Rom. Imp. remisisset: & quo Pontifex q̃ Imperatorem, ut sui, primum Christianū Principem in ij, q̃ humani juris sunt, tantū reverebat, & coluerat. Postm. ipse Imperatorij auctoritate major non̄ constituerit Imperium. Ex his n. tempus fuit, ut q̃ occidentis Imp. sui reputarent, pium ēt retenti Imp̃ij in se colla subdere, Pontifices ex adverso gerebant, & alienæ Imperium hoc non̄ origem duxisse, q̃ à mera Ecclæ auctoritate, idq̃ jus & dignitatem postulare, ut illud ab ea penderet, eiq̃ subjiceret, plurima asserta bella civilia ipsos fuerint exorta, & annos Italiæ diutius sanguine maduerint.

R. q̃ Pontif. q̃ ratione juris petendi translatum Imp̃ij Rectorij opposita.

p. 86. Ut illa memoranda sectio Imp̃ij à nonnem existimationem structuræ attulit ipsi Eccle. & Gallis. Ut n. insigne illud Imperandi jurisq̃ argumentū q̃ereram, q̃ inter Pontifices convenit, Regna & Imperia, cui sibi libuerit, eximendi concedendiq̃; Reges retrò tempora res agere cautius perpenderit, facilimè digressus, Imperatores, etsi subfuerint, Pontificem in Christiana Religij capita, & reverendæ Patris parentis genere, divinos summos illi honores exhibuerint; supremum fasq̃ & propè divinum sibi jus adfuisse solitos, quo plenè Pontificibus imperabat, & Pontificū electiones, aliaq̃ ponderis nullius visa fuissent, Imperatoriæ auctoritate confirmatas: Pontifices & tractum Imperatoq̃ mandatis obtemperare, & constitutiones, & leges hujq̃ religione ab ipsis conditas, ut in Cod. videre ē, accipiebant.

Translatio a Imperio à Pontifice in occidentem, & in Reges Galliæ collato, q̃ Regnum et Pontificū auctoritati acceptum referebat, res longè dissensum induxit diem. Nam q̃ in hunc Pontifices eum Imperatorij eligendi obtinuissent, & sibi jus illum confirmandi, & coronandi retinuissent, in dubium

a. decreverat, q̃ hunc Ord. sibi eligendi alijs, & ad Eccl. Regis hoc solū ī vigil. deputa. Quod confirmatij expressa an facta? Ellis in coronadi ī q̃ Nam & Cabil. & Metropol. Gen. Imp. coronandi fuit. V. Petrarch.

respondij effectū

revocari nequit, Imperium evidenti
tificiis origem duxisse, ab eis promanasse
à Pontifice pendere & multa ea ingen
inferri. Impp. Gd. eam modo am
sit secutum, in se ei Imperii, supremam
cum reteri Imperii auctoritem, ac pu
Gd. diminutam, sibi collocatam;
eod. Carolo M. gestis potuit; D. Leo
scopulum dicunt, & plurimos male in
runt. Ex hoc a. hortarum illa, & bella
enta tempestas excitata e: q Pontifices
Cesares acerbitate rabidos, & odio plus
nimo exulcerator, cur se commisit, q
illud e ortum in exitium, q Italiam
diu miserè absumpsit.

C. ult. de jure & actione, q Pontifex
in Hispaniis Regis habet.

In Hispaniis Historiis legere e, Henricu II. Imp.
in medium attulisse, Hispaniam R. Imperii fuisse
& q Legatos huic ap. Victorem II. suisse emissos
q Ferdinandu Lionis & Castellæ R. se ab Imperio
junctis jactitaret, & Imperatorium titulum sibi
garet. Negotium fuit Romæ agitatu, & à Pon
sentia promulgata, Cesaris petitem aqvam e
Romæ q Legatos nec Pontificis & Cardinalis
sterity suisse e certior, se tenere Cesaris
catis & abnuere, nomen Imperatorium, q
lege, nec gestide, nec me sibi adjecerat,
mitteret: ni protinus ageret, sacra Rom.
arma ecclesiæ. Rec post multa inita co
Pontifi: significavit, ut eos mitteret, quos
judicio jura disceptarent. Romæ legati
à Pontifice missi, & acta Toleti cum, judic
fuit, Germanis Impp. in Hispania Reges nullo
gestare jus.

Jo. Mariana de reb
Hispan. l. 9. c. 5. Romani Otonem Pontificis ope
galem redere cogitarunt; ut argumento sit ea
VII. ad Reges, Comites, cæteros Principes Hispaniæ,
firmandi antiqui temporibus observati, primum à
Hispania est exorsa. Ex iis veteris æmulatæ glo
verò pari ausu consentis obtinuit; rex exer
clavit, retenta prius à civis æmulatis.

Gelasius Papa de
Papiæ Epo,

nulla ē
ejusdē,

obtinuerat Imp. i Kraftillæ urbi,
& clerus Confess. S. Petri, & S. Petrus
& in civitl. & Imp. Carol. Calvi. 796.

tabilita
Papæ,

M. Apostasia ab orthodoxa Ecclesia & Apostolica.

1421

Ann. 874. usq ad Leonem IX. (exceptis quibusdam intermedijs Martino II. Agapeto, Joh. XVIII. Sergio IV. Gregor. VI.) ⁊ Germanicos Imp. liberam & Canonicam Pontificij electionem impedientes, à virtute magis plurimum deficientes, pejus Apostolici viri &, & verba

Stapletoni & magnif. Rom. Lut. c.

Anno a. Theodora, feminam impudicam, Romanum Principatum monarchicum & invisibiliter obtinebat.

ait Liutprand. l. 3. c. 12.

Hinc & Pontificis Principes intrusi in cathedram Petri, foliam Christi, & tres monstrosi, vitâ turpissimi, moribus fœdissimi, usq; quaq; fœdissimi,

Baron. An. 897. n. 4.
V. Lehm. Ch. spir. 3: 24. p. 276.

An. 1228. Abbas Urspergens. Gregorium IX. ait, impium existimavit judicium Apostasiæ Ecclesiæ Rom.

Lehm. 5: 80. p. 586.

Circa An. 1248. Clerici in Brixia publicè docuerant, Papam & Episcopos ee haereticos, nec Veritatem docere, aut verum fidem habere; Papam & habere potestatem ligandi nec absolvendi ea de vita & moribus Apostolis scripserit, & fidei articulos fecerit, Abbas Stadens.

Lehm. 5: 82. p. 591.

Nec obstat gestis Lutheri, quæ allegat Kirchn. p. 40. usq. An. 1520. edita & postea posteriorib. copiosiùs, usq. meliorib. recusa.

Gerh. Hulderic. Aug. Episc. plebitum congregi sacerdotes & Nicolaum Papam gestum & adductis, dum Parisiacum venisset, haeresis & dum damnat. V. Chemn. Ex. C. Trid. p. 146.

An. 1000. Sylvester II. ejusque gestis, Ecclesiæ Apostol. & Africæ ab Ecclesia Rom. secessisse ob malos mores, scandala, & schisma Antichristi,

Lehm. 5: 46. post Magdeb. Cc. c. 4.
Baron. An. 992. n. 9.

Wilhelmus Gregorium VII. deposuit in Conc. Wormat. An. 1076. Chemnit. Ex. C. Trid. p. 3. p. 154. & quòd Ecclesia Latina à Sacerdotii & regni, id. ex Manuel. Ecclesiæ Græcæ.

Cognitio Causæ et facta Apostasia Eccle Rom.
& incapacitate Juris Pontificii & Patriarchalis
capta fuit jamq; olim in Comitiis, Concilijs,
Conventib. & continuata in talib. iisd.
& agitata in Scriptis publicis,
Vid.

Hunn. Cpf. in Epist. ad Rom. Gerhard. T. V. LL. CC.
p. 822.

Interim Transactio facta inter Eccl. Rom.
& Protestantes, usq; ad decisiem plenariam:
& Jhis Eccle Rom. in terris & Ecclis Protestan-
tium suspensa fuit.

Jus secedendi Ecclesiarum subjectarum ab Eccl. Rom. Potestate.

1422

1. Ex ineptitudine Eccl. Rom.

Fidem orthodoxam non potest dirigere, quam ab ead. defecit: Ergo Papa & Eccl. Rom. non potest dirigere & gubernare Ecclesias, ad orthodoxiam Verbi Divini sese regulantes.

Ut Dominus feudi si sit incapax Dominii directi, solvit obligatio Vasalli.

2. ex natura subjectionis & obligationis.

Subjectio Ecclesiarum & Potestas Patriarchalis, utpote Juris Humani, tamdiu durat, quamdiu ratio & finis subjectionis permanet, h.e. regere in orthodoxia & reb. Fidei.

Atque in Eccl. Patriarchali, quae secedit ab orthodoxia haec ratio cessat, ergo & obligatio.

Quod patet et. exemplo Collegii Apostolici & Ecclesiae primae, quae non agnoscebat amplius Pontificem Max. & Synedrium Hieros. in reb. Fidei & orthodoxia Evangelica, Act. IV. 19. & c. V.

Jus q. Eccl. Rom. non tam suspensum est per Reformationem, quam desiit ipso jure.

Sententia tamen declaratoria opus vult,

V. Hilsm. Brev. C. 18, 17.

3.

Potestas reformandi & corrigendi et. Exemtos Clericos, in casu negligae Curiae Rom. competit, diocesano & alii Ordinario Loci,

Concil. Later. sub Leon. X. sess. X. Carenę. p. 670.

Conc. Trid. sess. 5. de Reform. c. 2. & sess. 6. de ead. c. 4.

4.

Res q̄ p se indifferens, si pro Capite Fidei obtrudis, admitti amplius ō pt, salvi gtiri, Atq subjectio Ecclae sub una Rom. Ecclia de necte Salutis fuit declarata, p Bonif. VIII. c. 1. X eag. comm. de Major. & obed.

it. Articuli Bullae Pii IV. item Concil. Trid.

V. Kirchw. Res p aīa, p. 68.

& Cim. Friedlieb p. 13.

5. 1423 Stat. 1424

Jus Eccle R. in Germanicas & Eccles Ti-
tis fuit, salvâ nihilom. manente li-
berte Germaniæ de pbis & reb. Ecclesiis,
pro salute & necte publicâ, aliter dis-
ponendi, Aut. de libert. oimoda. Cap. XXIV.

Neq obstat, q sedes Rom. parata fuit ad reformaem Eccle & audiendum Protestantium gravamina, unde & salvum conductum dedit, & citavit ad Concil. Trid. ad veniend. impune, & liberè manend. loqdm, sentias dicend. sese defendend. Concilium Patresq si videat, refellend. & Christianâ charitate disputand.

Concil. Trid. Sess. 15. 1552.
Carang. p. 746.

Sanè Patres Tridentini ab initio vdas multa temperasse, ut Protestantes allicerent ad susceptiem Canonum Trid. Id q et. apparet ex postfacto, in fine n. Concilij severiores fuerunt. neq ipsi Romanenses oia approbarunt.

Quare d tutum fuisset comparare, & sine fructu, id q satis patet ex Sess. 17. 1562. Carang. p. 748. ibi n. finis Citatis Protestantium exprimit iste, ut condemnent, modò o inauditi. & Eventus comparitis, si facta fuisset, hic, condonaõ dissensis, modò Eccle Rom. potestem agnoscere velint.

Ad Reformaõ denique tm p forma tractarunt, ut Chemnitius loqt, & fere ut Plato de Rep. Praxin canonum suorum Pontificis arbitrio & prudte simptr committentes

Carpz. P. 4. const. 62.
Gibb. in c. sunt nonnæ. x. de sent. excom.
Böer. decis. 345. nr. 19.
Molina. de just. et jur. tr. 2. d. 278.
Cothm. Consil. 4. & Remed. subsid. 133. & 55.
Ludovic. Decis. 112.

Unio Clericum & pæ Gallæ Lemb. Lutij, deceß. sunt in Conc. Nic. a. c. 15. ad majorem libertatem & exclusionem ad Nicæam, ut ibid. tes ap. Carpz. p. 542. Regula ex additamento Gotti ex Bellarm. inepta nihil ait, ut ex ejus Nomocanone (cujus Concilia sunt hæc canones) ne ne Nicæa, Regia Urbs sit, sed Polis, ubi festus fuit. Nicæa n. fuit Metropolis Bithyniæ ab Antigono Rege structa, in qua Conc. 1. celebratu, Euseb. l. 3. de Vit. Const. c. 10. Mayer. Exc. 4 Concil. Nic. d. 1. §. 8. Concilij missing & magna V. pp. Baronius Salmas. Ac. 936. Cætu regulam Gratianam restringit Concil. Laterana. c. 29. sub Innoc. III. ad idiotas, siderabiles &c. pæ Sedem Papæ impetrare. add. Conc. Later. sub Leon. X. c. 4. 5. ap. Carpz. p. 667. V. Conc. Trid. sess. 7. decr. 2. de Reform. & sess. 14. de Ref. c. 2. &c.
Add. Sam Hamelij de Traditione & Authoritate Scripturæ, Lipsiæ, 1696. Eph. Erud. 13. 1686. p. 147.

Jus ordinandi Eccles. cui competat. 1424

Quæ penes eum est summa potestas sacra, ubig in Ecclia Rom. & subordinatis Regiminis Episcopalis, penes Episcopum, cham. un. §. ad hæc. de stat. Monach. Constans Collegii Electi Duaren. l. 5. c. 6. Bertrand. Regn. voc. Unio.

Nostris Ecclijs, penes Principem & ejus Senatum Ecclesiasticum & v. inferiora Consistoria, Carpz. 1. 255.

Quæritur:
1. Facta divisione Electoratus Sax. an hoc jus sin, quod Serenissi Fratres sibi acquisierint, an soli Electori reservatum?

R. dub.
Nam in testamento divisionis nihil expressum.

2. Minora jura, ut dispensandi in gradib. prohib. reservata Electori.

R. dein.
Jus Senatus Electoris gratiam singulis, eorumq; petitis, & q. instr.
Jura eccles ejus partes & jura, nisi quæ expresse Electori reservata.

Limit. 1.

Requiritur et. consensus eorum, quorum interest
Ad Tab. C. 6: 1, 8. ut: Duaren. l. 5. c. 6.
Dec. Consil. 275.

Patroni, Garc. de benef. P. 12. c. 2, 202.
Carpz. 1: 255.
Bertach. Regl. voc. Unio.

2.

Ut fiat ex causa justa, qualis est Insuffi-
cientia Salarii de una Ecclesia, propter numerum
populi imminutum, Carpz. 1: 256, 6.
Duaren. de benef. l. 5. c.

it. Insufficientia sumtuum ad reparandas
aedes Parochianas vel et. Sacras,
Carpz. d. def. 256. f.

Quia defectus aedium sacrarum, non facit Filiales
stas, sed Parochianos simpliciter, Eccigoxsarum
nec duas Ecclesias unitas, sed unam.

Negligentia Pastoris, V. c. 24. Conc. Milev.

Praescriptio 40. ann. Conc. Trid. sess. 7. decr.
et Reform. c. 6.

Consistor. Lips. ad Superint. Neustad. ad Orlam,

99. Wir haben aus eurem schreiben vernommen, welchergestallt die pastores in den filialen, so Churfl. lehn seynd, v. die hauptkirchen in andere herrschafften zu lehn gehen, wenn fälle v. Ehesach sich begeben, von ihrem Superatt. angehalten werden wollen, daß sie alle solche Ehefälle an ihre Superatt. fürstl. Altenbl., gräffl. Schwartzb. Jdion unterworffen, sollen gelang lassen, u. dahero ihr bericht begehrt, wessen ihr euch hierinnen zu verhalten. Wann dann die causa cognitio v. decisio, wenn sich solche Ehefälle in den filialen begeben, erstlich vor euch, v. dann endlich vor Uns gehören: Als wollet ihr Uns auf zutragende fälle, mit benennung der personen zu u: f. resol. solches zu erben zu geben wissen. Wollten p. d. Leipzig den 26. Xbr. 1628.

Consist. Altenb. ad Superint. Orlamünd. & Pfr. Leuchtenb.

99. Wir haben aus eurem des Superint. bericht vernommen, wo ihr auf den schreiben, so der Superint. v. Schösser zu Jehna, wegen des substituten

Hanß Klippart inwohner zu Nockendorf
so ein im hiesig territorio gelegenes filial
der Altenbl. Hauptkirche zu Krölpa ist,
und eine ledige Weibsperson, Margretha
Zimmermann haben sortiem simptem mit
einand verübt, vor 2. Jahren, sind deßwegen
von dem Gerichtsherrn des orts bestrafft
worden: und wird supplicant von dem Pfar-
rer angehalten, daß er die Kirchbuße,
vor den Altar kniend, in der Hauptkirche
ablegen soll, ~~da~~ In dessen Verweigerung
sey er 2 jahr suspendirt worden.
Petit: die Kirchbuße pro dispensatione in Geld-
straffe zu verwandeln, v. daß er in der
Kirche zu Goßwitz, einen Filial nach Groß-
Lambsdorff gehörig, zu beichte v. h. a.
admittirt worden möchte, weil zu Nocken-
dorf bey Gottesdienst gehalten wird, ad dem
die Kirchbuße oben kniend in gemelten Filial
Goßwitz ablegen zu lassen.
Qu. 1. Ob dispensation allhier wiederfahren könne?
od ob solche dem Consistorio der Hauptkirche
zu kommen? Quaestio eo recidit: ob die cognitio
causae matrim. vel stupri, vor das Consist. der
Hauptkirche od. des Filials gehörig? Quae ipsa
quaestio ex prima illa dependet, ob ~~das~~ ein Filial
der Hauptkirche also uniirt werde, daß auch
die jedio Eulstea darüber ad Consistorium der Haupt-
kirche transferirt werde? pro negat. regr.

finis n. unionis Eccl. ō ē translatio jdis,
sed communio ministerii, ut id. mini-
ster Eccl. filiae sit, q ē matris, qa
ō ht unde peculiarem & proprium
alat Pastorem.
Ex dispensatione ~~[illegible]~~ compet.
Senatui Eccl. & Consistorio Eccl. filiae.
Sed qa in libello supplicans fateq, ō admi-
nistrari S. Coenam in villa Rockendorf
vtq falso ab initio hanc Communitatem
p filia Eccl. venditasse, qa sic ha-
beret proprias aedes sacras, & proprium
cultum divinum. Ex ō ff duae Eccl.
sed una, & incolae Rockendorffenses
tm constituunt eine Eingepfarrt ge-
meinde, communitatem parochialem,
s. parochianos in separato loco habitantes.
Quam g. una sit Eccl., unum et. ex
regimen Eccl., unum Consistorium
nec subjectus ē Pastor alteri Consist.
sub cujus jdie ō ht Eccl., qd curet.
Ex tota caa haec ptinet ad Consistorium
Altenburgense, nec jdio nra hic ē
fundata.
Decret.
Supplicantes ex dis Consist. 2. Zeltsch 2. weisen
Vel antea Kirchen von Gerichtsherrn 2.
fordern.

Effects Unionis.

Unitus Pastoris & regtr & reales effects Unionis, s. dependentia Filiæ à Matre quoad Constitutem Pastoris: Obligat Matrix, ut cogat prætitere Pastorem suum et. ministrio sua obstrte in Filia.

Q. 1. An Filia obligata sit Pastorem agnoscere, quem elegerit Mater sub alio Episcopo?

An ~~incognoscit~~, peculiare jus exigendi suum Evangel. & Vocandi ac Catechizandi pro Consistorio, habeat?

An Consistorium Filiæ tale jus denuo Ordinandi, Examinandi & Confirmandi, requ.

Qui Reg. ubi a. obinitis liberè quod Pastorem quæsierit, obtinuit & Confirmari fecit Filia, etiam dein pius semel exercitum ~~gravamen~~ probavit & cui nulla apparet. An obligatum tum tenetur quod Pastorem tali Filia, quem ipsa Mater, sibi ut liberè lict, Filia sua manes, cui ipsa unius? item ut Cognitio causæ Matris & dispensandi ad Consistorium Matris pertineat? Reg. rog intendit hæc translationem regtr ab Unionte, sed hoc solum, ut idem Pastor cultum Divinum ~~indue~~ et. in Matre Filiæ administret, & curam animarum hos parochianos et. gerat, cujus rei causa impulsiva, qua parochiani dicuntur, ut peculiarem Pastorem sibi sciant.

V. Rescript. Consist. Lips. d. 26. Jun. 1628.
Reuss. Disc. comit. Henneberg. c. 2.

Exc. 1.

Communitas Parochialis, si ejus favore sit ~~gr~~ unionis, dextra facta, & proprium cultus Divinum, & propria ædes sacras sibi fiat. Ita ut unam simultaneum Ecclesiam constituant, unius Consistorii Ecclesiastici subjectam.

Exc. 2.

Nisi quod Filiam ob. id expressè greatum,
V. Rescr. Consist. Altenb. d. 27. Jul. 1625.
vel gratiæ & benignitate indulti,

Unitus mutat nomen, & fit unam Ecclesiam, cui incorporata est, arg. c. recolentes. 3. X. de stat. monach. Ex quo potest ei communicari & commoda & incommoda, modo, Tusch. lit. V. qu. 230, 22, Carpz. 1: 256, 2.

& minor regis dicitur matris, Anh. de Relig. regund. l. 3. c. 17, 4. Carpz. 1: 255, 3. dissentiente eod. Episcopo!

& pro detrimento ac deminutione Ecclesiæ & unicum accedit, Mayer. d. adsecur. arm. c. 16, 146. Lambert. de Q. Patr. 3: 2, 6, 3. Carpz. 3: 255, 5.

Ecclesiæ Filiæ Ecclesiæ in Ecclesiam quæ unius, transferendæ ab illius Consistorio ad Consistorium ejus Ecclesiæ, & dispensandi ad Consistorium Matris pertineat? Reg. rog intendit hæc translationem regtr ab Unionte, sed hoc solum, ut idem Pastor cultum Divinum ~~indue~~ et. in Matre Filiæ administret, & curam animarum hos parochianos et. gerat, cujus rei causa impulsiva, qua parochiani dicuntur, ut peculiarem Pastorem sibi sciant.

V. Rescript. Consist. Lips. d. 26. Jun. 1628.
Reuss. Disc. comit. Henneberg. c. 2.

Exc. Regulæ primariæ:
si Filia in diffoso Territorio diffosæ Religionis sita sit, tunc Consistorium Filiæ tot jus Parochianis inhibendi, ne sacra aliena frequentent, nec eod. Pastore amplius utantur, idque pro Pacis Religios. Dum tamen Parocho Matris remanent commoda & reditus pristini ex Filia, Besold. Thes. Pr. voc. freye R. Rittersch. qu. v. p. m. 287.

Hæc nuper conventum inter Elect. Bavar. & Marchion. Culmbac. sub dato Monachii 12. Aug. 1665.

§ 10. Verbleiben die Jura Parochialia realia als Wittung, Zehend, Zinß v. andere dergleich gefälle, indem Pfarrer v. Kirch, wie solche darbey herkommen, die Personalia od. jura Stolæ aber gehören demjenig, welche die actus verrichten: v. solle nach vorgegangener auswechslung bey ei- nes v. des andern hohen Herrn Prinzen fregen disposition stehen, an wen für Pfarren der die ausgetauschte Unterthanen zu empfahen u. geistl. rechten v. verrichtung v. besuchung des Gottesdiensts, wobey sie ihr Religionsexercitium füglich haben könnten, verweisen wollten. »

In dubio, utra Mater sit, vel filia, illa sumitur Mater Ecclesia, in qua parochi prior in restitura facta, vel ubi Habitat parochi modior, Carpz. 2:343.

Onus Probandi incumbit Parocho, qui contendit occisibi acquisitam Filiam, eamque solennitate factam esse, Duar. l. 5. c. 6.

Potest et. in Ecclesia Filia Vicarius constitui, c. extirpandæ. §. quod v. de Prob. Duaren. l. 5. c. 6.

de quib. Vicariis, & quod sint veri Parochi, sint amovibiles, v. Besold. Th. Pr. voc. Ha. p. m. 618.

Dum tales sint in usu Ecclesiæ Reform.

Q.

Ob der Landsfürst des Filials befugt sey, denen von der Hauptkirche v. deren Consistorio vocirten, ordin. v. confirmirten Pfarrer, zu einer besondern Probstey im Filial abzulegen zu erfordern, ihn besondern Vocation auszuantworten zu lassen, v. zu confirmiren durch sein Consistorium?

R. Dub.

Filia sequitur Matrem: Und dependirt das filial von der Hauptkirche, & quamvis ab initio ipsi liberum fuit eligere sibi eundem Parochum, quem habet Mater, postea tamen necessitatis id est, nec alium debet agnoscere quam quem agnovit & vocavit Mater.

R. Decid.

Effectus Unionis duarum Ecclesiarum regulariter in eo tantum consistit, ut Filia jus habeat eodem utendi Parocho, quo gaudet Mater. Subordinata itaque & dependens quidem est Filia, libera tamen adhuc, & retinens jus vocandi, patronatus,

& cætera Jura Eutlea in personam
& res Eutleas.
Nec n. Mater acquirit Jus Voca
aut Patronatûs respu filiæ, p
Canonistas comar, Bertachin. Re
voc. Unio. post speculat. de Jur. P
Unio, inquit, Eutlæ non facit Pa
tronum unius, esse alterius, cujus
non erat prius.
Atq observatur hæc Regula in Consis
riis Altenb. & Vinar. Nisi ubi
specialis conventio, aut consuetudo
extat, quam allegavit Consist. Al
tenburg. contra Superint. Neustad.
in cau Eutlæ Pramschnitz v. Stanau
concedens tandem jurisvocandi exer
citium conjunctim, salvo jure
Patronatûs s. Præsentandi.
In Territoriis v. Henneb. talis consuetu
nond. potest allegari, nec in Recess
divisorio specialis conventio desuper
exstat, sed Jura Episcopalia integra
reservantur domino Territii in quo e
Filia. Imò allegatur superiorem re
gulam observatam jamdum in Filiatu
Altenburgicis, quæ Matres Gothanæ

Verhelfen, als erstlich das uns gehörige

1430

unio aequalis, Gail. 2. O. 61, 10. Bremensis & Colon. Steph. & Edict. 4: 5. Zig. & Numb. Gebhard. & Pot. Cultst. Mäsn. & Wurz. p. 303.
filialis, cum subjectione, Moguntin. & Cephar. ac Vorthus.
Menoch. 6. Consum. 50. & 72.

S. J.

Ad Patres,

Hierby übersende ihr das Kayserl. Rescript de 23 Jan. 1739 de wegen den Bruder
nicht weiter abzudanken, ihr Bruder hat 2 Jahr Zeit sich zu bedenken, ihr selbst
aber nicht einen Tag noch hinz, sondern wie mir Pater Paderacky
h. Tagen selbst gesagt, habt ihr in seine Patres buch Lust.
Dank ist der Kayserl. Resolution an S. M. Cölln Fürstl. Abt zu sagen
für Ihro pet. mit Ihro die Vocation haben, wie S. Vater selbst sagt
h. Ihro pet. mit Ihro selbst haben. Wegen Pater Assessor Assistent in
unserer Kirchen Casse, sage ihr gnad. Dank. Ihr möchtet gern also in einer
andr. Assistent haben. Es sind schöne Bücher, welche nach S. Ottmars Tod
in unserer Kirchenmauer
machen also die Kirche gebauet worden à Tempo reformationis, wie
sie in unserer Kirchenmauer liegen, dass sie sich nicht selbst einmal
selbst neu selbst dürfen gebraucht, wenn sie dem Stark zu S. Ottmar die Kirchen
h. Tagen v. Cassen abgestattet haben. Was aber hier die
Kirchen als die Statten anbelangt, so wie der Stark alle dürftige die
Cassen selbst in seine Kirche zu, dasselbe Kirchen, wenn Calvisius sagt,
der Stark verbietet sie dem Stark einig gewisse Zinsen der Capital
Pfennig zu geben, damit sie Cassen bey ihren wenigen Hospital Kirchen mögen
selbig und den Stark oder dem Capitel wie stehet zu.
Nun fragen wir im Ministerio, wissen darnach. Gebet ihr wird
hier und dorthin, wenn die Cassen sind mit dem, so selben in Casse
Rec. stehet, v. in statu quo, v. Kirche selbst, stehet wenn die Herren
Hospitalen v. Kirchen bey Cassen und so selben wie obenan in
dem Stark des S. Ott
dasselben Kirchen oft v. der Cassen. Nun ist Gericht v. Kirchen bey
Vorgleich ab, wenn in diesem Ministerio eine Kirche Kirchen ist, dass er
hier und abstammet, also hingegen ist Gericht v. dem Stark des Kirchen
Vorgleich. Also wie ab, solche Gestalt ab Vicini gestalten
(: Casso debita pecuniæ solvi. Hierby zeigen, I. obstandi, nostri und Cassen
de se stegeipe, wegen dem alten Gewohnheit ob oder de facere Kirchen, dessen
Kirchen
Kirchen des Ministerii N. N. Kirchen Ihr dessen über Ottmar Kirchen Kirchen
sind, N. und auf Gutachten die obigen, Kirchen des Minist. Kirchen gegen Pater Kirchen ist,
assist, Kirchen und sie dasselbe Kirchen wer Ihro regiert und stehen, da Pater Kirchen
N. N. Kirchen N. Kirchen Kirchen Pater Kirchen Kirchen, Kirchen Kirchen Kirchen
Pater N. oder Kirchen Kirchen Pater Kirchen Kirchen, Kirchen Kirchen Kirchen
ex debito Charity Kirchen & voluntary gratis Kirchen Kirchen Kirchen Kirchen Kirchen

Salvator Regale

H

H Johan Schilkern
Phil. et J. U. D. [illegible]
[illegible]
[illegible]
[illegible]
[illegible]
[illegible]
[illegible]
[illegible]
[illegible]

Casus.

Incolæ noviter exstructæ villæ in loco syl-
vestri & semoto: frequentare incipiunt sacra
Ecclesiæ, ~~[illegible]~~ quæ præcæteris propius distat.
Postea contingit, ut sacra in propriori adhuc
celebrentur loco: hinc isti illis relictis, ad
hæc transire incipiunt: Quæritur num jure?

pro Aff.

Ad priorem Ecclesiam ~~accesserunt~~ accessisse pre-
sumuntur ex necessitate, quia & ipsi Pastorem alere
non potuere, & propiorem non habuerunt,
Et sub tacitâ conditione, & tamdiu, quamdiu pro-
priorem non fuerint nacti.

pro Neg.

Minister Ecclesiæ semel electus, propriâ auctoritate
& sine consensu Consistorii non potest relinquere.
Parochiani suâ pte sponte non habent jus se
separandi invito Pastore, nisi causâ
cognitâ. arg. c. 1. Concil. Vasens. Carnac. 247.
In causæ cognitione considerand. An Pastor re-
tineat salarium sufficiens?

1434

1435

Jus dividendi Ecclam unam, & constituendi duas, penes S. Potestem (Ecclesiam) et. invito Patrono, q tn id. manet, V. Besold. Thes. Pr. voc. Pfarrer Lehn. Chr. Spir. 5:16. p. 406. p. 618.
c. 11. Conc. Carth. c. 16. eo. Conc. Trid. sess. 21. & Ref. c. 4.
Divisio et. fit ex cau. diffusae Religis, V. 5 de Effectu Unionis.
it. ex negtia Pastoris, c. 24. Conc. Milev.

OPPOSITA ECCLESIÆ CHIANÆ. 1436

3:6.

Ecclesia Hæterodoxa, Hæretica, Scismatica. Synagoga. Gentilismus. Atheismus. Ecclesia Anti Christi vel ejus Hierarchia.

Communicantes ab Ecclesia separatæ dicuntur Augustino c. 32. dist. 4. de Consecr.

Τρώγιμα Ecclesiæ orthodoxæ quale 1. Joh. 4, 2. 3. 2. Joh. 10. 7.

Ex Forma Ecclesiæ Chianæ cognoscitur, tam quam talis sit, quàm quæ non sit. Quæc. n. societas Religiosa g. contracta essentiali Ecclesiæ Chianæ formâ gaudet, illa sine dubio talis est & prædicari potest. Porrò Forma essentialis ut supra visum, est Professio Fidei Chianæ ab Apostolis traditæ & in Sera atque symbolis Conciliorum Œcumenicorum complexæ, à qua legitimus Sermonum usus & Verbi prædicatio dependet. Quæ g. societas sacra s. Religiosa hanc Confessionem Fidei profitetur & exercet, illa est portio Chianæ Ecclesiæ.

Contrà quæ aliam profitetur Confessionem Fidei, vel in totum, vel ex parte, illa non est Ecclesia Chiana, nec in tali permanens, acquirere potest Jus Civitatis cœlestis & Vitam Aet.

In totum v. dissentaneam fovent Religionem, quatenus Jesum Mariæ filium, Deum negant, S. Trinitatem non agnoscunt, Sacramentis à Christo institutis non utuntur: ut Religio

Porphyr: quem impugnarit & caeteri
Lactantij in lucem edax Mss. institutionum
Item Judaica moderna, q alium
Messiam jubet, q Jesum, Maria
Eo quo rata TURCICA s. Mahume
dana. Quae falsitatem egregie
ere S. Pomag & H. Grotij de
tate Relig. Christ. libri.

Judaica synagoga s. Ecclesia in Anglia
cessit Rex Angliae ARCHIPRESBYTERIS ET
tesle Bocl. ad ac. 1187. p. 748. ubi tres
cas ea de re affert.
Judei Judices Christiani, Spelman. Conc. Britan. c. 5.
Judei an tolerandi, V. Hottinger. Thesaur.
Jelonarij in Spitzbergen, Mart. Baer. Act. 1. p.
Patriarchae & Rabbini Judaeorum, memin
Vopisc. V. Petr. de Maria de Concor
sacerdotij & Imperij l. 1. c. 3.
de reverendis Judaeis v. can. 55—64. Conc. Tol.
de praestandis & praestis, Conc. Basil. sess. 19.
Judaei servi declarati & Camerae Reg.
Jurisd. Tract. ad 9. & Adolph 2: 10.
Chrysostom. & S. Aug. c. 4, 83,
de manijs Christianis in Judaeos saevitis, v. Cyp. Ca
Concil. 3.
Judaeos venedictos pugnum Christianis Judaeo
sub poena Pugni, c. 49. Conc. Chalc.
Cum Judaeis cibum sumere c. 50. ejusd. Synod.
Theodoricus Rex Ital. Gothus edixit Judaeis licentiam
reficiendi synagogam Genuae, ne malis
adjiceret, & in ampliandi adit. erga
Cassiod. 2. Var. 27. add. 43. l. 5. 37. & Edict. Theod.

Defendit Porphyrij, cujus libros & Religionem Christianam editos queri jussit Theodosius Jurisd. l. 3. C. de S. Trin.

Ad cand. hujus litium statuendarum Juliani tempus. Mores Sacerdotum & Regum Persarum ad Fraudem & dissidium inter Christianos formari voluit, ut apparet ex ejus epistolis ad Sacerdotes suos. Bocl. H. V. ac. 361.
Ea quo & illud dijs, scriptum dissidia & ac simp rotam Ecclesiae orthodoxae propriam: quae ipsa Lucis Ille satanae & tenebrij primus hujus litium Julianum & Julianum sedulo fautorem, tilium seminare laboravit, quod cum in eorum fuerit, subditos sua vera fide missa, Tyrannide Papali orbem mund. obfuscarent. Haec & ipsa recula ejusdem Chr. dyrios, Apoc. XIII. 11.

De origine & antiqua Papatus v. Chiles. de Heres. Ab Roma deduxit à Pagano Rege, Deucalionis filio & Pyrrha, cujus nativum fuerat Hesiod.

Ad Pagana ejicienda Sacrilegi, Centuriones, Imperatores, Victoriae. gumaces, c. 61. Conc. Chalc. 6. in Trull.

Gregorius de Jure & Statu Judaeorum in Rep. Christiana. 8.
Mullers Judaismus. 4. 1644.
Judaeos & Haereticos Can. Can. de Crucis tum, qua ejusdem, Arth. Duck. de Auct. Jur. C. R. l. 1. c. 7. 18.
Multi de canones regnique & Judaeis.
Confusum Ecclesiae et in Judaeos decernit Conc. Caesaraug. c. 67. 11.
Judaeos praestationis olim cud, ratione. V. Calvis. ac. 616.

Judaeis Judices Christiani, Spelman. Conc. Britan. c. 5.
Judaei an tolerandi, V. Hottinger. Thesaur. Philol. l. 3. fin. Bayfel. l. 3. fin. Bayle. Dict. t. 1. p.
Jelonarij in Spitzbergen, Mart. Baer. Act. 1. p.
Patriarchae & Rabbini Judaeorum, memin
Vopisc. V. Petr. de Maria de Concor
sacerdotij & Imperij l. 1. C. 3.
de reverendis Judaeis v. can. 55—64. Conc. Tol.
de praestandis & praestis, Conc. Basil. sess. 19.
Judaei servi declarati & Camerae Reg.
Jurisd. Tract. ad 9. & Adolph 2: 10.
Chrysostom. & S. Aug. c. 4, 83,
de manijs Christianis in Judaeos saevitis, v. Cyp. Ca
Concil. 3.
Judaeos venedictos pugnum Christianis Judaeo
sub poena Pugni, c. 49. Conc. Chalc.
Cum Judaeis cibum sumere c. 50. ejusd. Synod.
Theodoricus Rex Ital. Gothus edixit Judaeis licentiam
reficiendi synagogam Genuae, ne malis
adjiceret, & in ampliandi adit. erga
Cassiod. 2. Var. 27. add. 43. l. 5. 37. & Edict. Theod.

Quis Haeretici, V. C. Arg. de lib. & posth. her. d. 26.

Ad essentiam & Formam n. Haereseos ar-
bitror pertinere Condemnationem Ecclesiae s.
Concilii Oecumenici. absque qua, solum
Schismata, sed. Haereses dici possunt.
S. Hulem. Brev. C. XVIII. d. 22. ubi insuper
tum & singulorum judicum s. partium Concilii
consensum requirit, adeo ut saltem trium dissensus
sententiam caeterorum suspendat à virib. rei
judicatae.

Cor. XI. 18. 19. γίνωμαι & αἱρέσεις distinguit par-
ticula ἄν, intendendi vim hic habens, & haereses
τῆς δοκιμασίας sunt subjectae, Examini & Ju-
dicio Ecclesiae Universae, ut δόκιμοι & orthodoxi
per id manifesti fiant, & haeretici reprobentur.

II.

Ex parte v. falsificant Christianae Fidei
Confessionem hi, qui Jesum Christum non fatentur
DEUM & Hominem, qui negant S. Trinitatem,
& sacramentis quid. utuntur, sed ex in-
stituto divino, Interim tamen per Baptismum
nomen dant, & ipsum Messiam credunt.
Hi coetus dicuntur HAERETICI, condemnati
in IV. Concilijs Oecumenicis, ut Ariani
Nestoriani, Eutychiani, Potiniani &c.
Sed haec tales Societates differunt à priori
ista specie in totum à Religione Christiana
discrepantes, in eo potissimum, quod ex
parte tantum à vera & orthodoxa Ecclesiae
Confessione dissideant, ex parte v.
consentiant. Quat. g. consentiunt, eat.
ad Ecclesiam Christianam pertinere videntur.
Quum porro plerique in Baptismo ejusque
administrae consentiant, certe Infantes,
ab his baptisati, quin coelestis Civitatis
jus acquirant, non dubitatur: unde
nec rebaptisatione opus sunt, accedentes
ad Catholicam Ecclesiam. Sed & his
coetib. saepe insunt et. adulti, qui licet
ore, tamen corde verae & orthodoxae Ecclesiae
adhaerent, & Ecclesiae Invisibilis membra sunt,
quamvis Ecclesiae orth. visibilis nolint videri, s. metu
s. alia de causa, V. Musae. disp. de Eccl. 1. d. 91. & 2. P. 2. d. 75.
195, qf. s. compar. Eccl. & Reip. f.

de gradib. penar. hæreticor. p. varios. t.
Lichet. in Procop. p. 97/99.
1. Tueri fidei apostolicæ Catholicæ. l. 1. C. Th. de hæret.
2. coercentem.
3. edictum C. temperet.
4. quæstionum.
5. bonor. publicand.
6. Exilium.
7. Libros exurere, Concil. Trull. p. 462.
Confiscari, Conc. Nic. 2. c. 9.
8. Molestiis eum dignitate.

Receptori & salutatori & Confessori civili tuendis
ab Apost. Joh. Ep. 2. v. 10. 11. Luther. Pap. ex
decret. q. Carm. p. 33.

Pœna capitalis in hæreticos & falsos Dei. prolata
jure Divino, Deut. XIII. c. XVII. 2-7. Job. XXXI. 27. 28.

J. Civ. tit. de S. Trin. it. l. 3. C. de S. Trin. & fid.
Constit. Friderici II. & Auth. Sacrosanct. ejusd. Edictum
de hæreticis, V. P. Servit. & ex eo Boch.
ad Ann. 1199. Concil. Lat. A. 1215. ap. Sur. p. 600
cap. 1. & 8.

opp. Luc. IX. 53. 54. 55. thy & ejg Ministri ē iniquā
ære ri externū [illegible] tuas recipientes Evgtium,
E. Micheas ē, & j exptn tñs, g mentor ē Evgtii.
R. ō ē firma g̃ gen ad Potestem Civilem à Ministris Verbi
tuas litteras, ga illa tm tñs potestem gladij, Ec. d. t.
Rñ v. cur capitale g̃dy puniendi hæreticos jus tuæ
Potestis Civilis ē, ga turbant tranquillum Reip.
& Statum Evgtium, g crimen publicum ē
(publicam mercy acceptam, l. 3. C. de S. Trin.
V. Lips. Pol. Nic. Hunn. Consult. c. XI.
Orat. hæ. Lyr. hyl. ap. Meteran. l. 33. p. 212.

Deniq; quisit Deus om. ut bella armisq; ad Divinam
Religion nulla gentes concita fuerint, ita
Judæi [illegible] Hispani à Sisebuto Rege, Concil.
Toled. IV. c. 55. Chris. A. 614. Saxones
à Carolo M. Judi ab Hispanis. Lips. 4. Pol. 2.
Dgf dny Luc. XIV. 23. ἀνάγκασον εἰσελθεῖν etc.

his captib. nomen Ecclesiæ denegatum
l. 2. C. Theod. de Fid. Cath.
singuli hæreticis infamiæ notati & pœnis
civili arbitrariæ subjecti, l. 1. C. Th. de
g̃l tm rectiq; de [illegible] famoso hæretico loq
arbitror, g̃f. l. 2. C. eod.
Ab Ecclesiis ejecti, d. l. 2. C. eod. can. 6. Conc.
Laodicen. Quod tm Juri Divino ē rel
Sacrageneay, l. Sor. XIV. 24. V. t. nadyf. d.
Typo Apocryph. 2, pt. 220.
Clerici sacerdotiis privati, Laici v. excom
municatis, Nestoriani, l. 3. C. de S. Trin.
& alii rem ita gerebant, excluso Christo
Ecclesiis & ejus gremio, sed d à portis Ec
ubi & infideles & Judæi poterant ann
versum V. Hildebr. de Sacr. Vet. Lit. C
&c. 84. C. Carth. 4.
Oratoriis hæreticor. tuendis arboreis c. g. Con
c. 33. eod. j. t. Burg. dd. c. 37. 38. 39. eod.

Modus Recipiendi hæreticos in Ecclesiæ gremium
fuit admissio ad S. Communionem cum prius
publicis, quæ Poenam ejs ap. Carpz. l. 2.
c. 3. Conc. Elyen. Can. 227. Decr. Eccl. 267
Hermingard. p. 2. Conc. Col. 6. 7. Trull. q. 95. Conc.
& martium Chalcedon. c. 7. Conc. Laod. c. 2. [illegible]
& baptismum et. hi, in quæ Sacri baptismatis ritu
ministrat, ut & Catechumeni, c. 8. Conc. Eodu.
dissentientem redeundi fuerit antiquus, c. 37. Syn.

Constantinj & Licinium baptizatum, A. 322.

Et hodie Ecclesia Græca, & Orientalis plerasque
mana, Lutherana, & Calviniana,

III.

Planè quæ Ecclesiæ cand. profitentur in libris
S. Scriptæ & symbolis Œcumenicorum Concilio-
rum contentam Fidem: & tamen inter sese alunt
Opinionum dissidia, illæ manent
partes Ecclesiæ Christianæ, propter Unitatem Fidei
~~& quidem altera alteri sua dogmata obtrudere nititur~~
in gratia, Verum n.v. illæ, quæ novas
movent controversias, & nova propugnant
dogmata, quia id faciunt ~~[illegible]~~
~~[illegible]~~ citra ne-
cessitatem, sed ob absque scandalo, & semper
vel vanæ gloriæ studio; vel ex cupiditate
bonorum temporalium; idcirco recedunt ab Ecclesia
orthodoxa, & fiunt SCHISMATICÆ,
deserentes Fidei Unitatem specialem,
& Communionis Ecclesiasticæ: vocantur et.
IMPURÆ Ecclesiæ & Hæterodoxæ.
+ ~~Ita~~ receptum in Ecclesia dogma fuit:
Præter Cœlum & Infernum dari locum
tertium post mortem corporis. Sed Ecclesia
Romana discessit ab illa Professis unitate,
& tertium locum np. PURGATORIUM
finxit, auri corradendi causa.
Ita excogitavit Adoratem & Cultum Sanctorum
Preces pro defunctis, Usum S. Cœnæ imper-
fectum, & alia nova dogmata, S. Scriptæ
& vetere Canonum auctoritate ordinata.
Atque tales errores infiniti in Ecclesiam Occidentalem ir-
repserant, & eam rediderant impuram:

+ Quando porrò illa nova dogmata à religione
Ecclesiæ in Concilio Œcum. ventilantur, & reperiuntur
ij Fidem orthodoxam & genuinum S. Scriptæ
sensum esse, atque proinde condemnantur, tunc
incipiunt eorum pertinaces propugnatores in-
fami Hæreticorum nomine notari.
Quare ostensis causæ tunc Romanæ Ecclesiæ addicti
gravare Pacem Germaniæ Religiosam insimulent
concessæ Hæreseos. Nec n. Ecclesia A. C. hære-
seos Convicta in legitimo Concilio fuit. nisi
fuerit, & Actorem vel Reum condemnandi
absolvendi facultate ac jure frui.
Planè Romanam Ecclesiam hodie esse Schismaticam
rapidò patescit. Etenim

Quos abusus & errores cum taxarent
Ddes Eccl[esi]ae superiori seculo, & petere
Reformacem Eccl[esi]ae Romanae & inde
pendentium tum temporis: Conclum
Concilium Tridentinum ab Episcopis
schismaticis & heterodoxia imbutis
q abusus o modo o abrogarunt, sed
confirmarunt, ut adeo Eccl[esi]a Rom[ana]
& q ejus atq Concilii Tridentini Fidei
& Confessionem profitentur, schismatica
& ab antiqua ~~[illegible]~~ Eccl[esi]ae & oecum
nicorum Conciliorum ~~[illegible]~~
puritate, quae in Augustana Confessione
jam tum ante Concilii Tridentini decr[eta]
erat complexa, & erroribus detectis
recesserit. cf. Hulsm. Brev. C. XVII. [illegible]
Unde factum, ut etsi, ut antea dictum
se & ex dicto dissensus Eccl[esi]arum Particularium
q lib. unitem Eccl[esi]ae o tollat: postq[uam]
Eccl[esi]a Romana recessit a puritate orthodoxa
o tm, sed & nova sua dogmata p dogmata
Fidei caeteris Eccl[esi]is obtrudere, p anathe
mata Tridentina nitis, Unitas Eccl[esi]arum sublata
etsi fidei fundam dogmata isthae in se
attingerent: V. Musae. d. 2. & Cat. P. 2. d. 111.
Hulsm. Brev. hippol. C. 17, 7.
Atq cum Pontificias Corruptelas omnes et fundamen
ce, Theologi evincant, Pr. d. 137 / 11.
Conficis Eccl[esi]am Rom. praesertim a tempore Concilii Trid. inter
~~[illegible]~~ eas communiter jure recenseri, q Haere
seos reae & condemnacem merentur.

cf. Fac. Witted. Warum [illegible] an die Evangelischen
[illegible] H. 1625. [illegible]

1439

Inter Pontificia dogmata q̄d. et. ēē, q̄ nec in Rep. p̄oint tolerari, q̄a evertant Remp. ut Pontificij ēē ꝯstituere & deponere Reges & Principes. Maledictū ēē, q̄ s̄ Pontif. ō faciat, nec hujus subditos ei parere teneri :. His committi Crimen Læsæ Maj. Unde Jacob. Angliæ R. à Pontificijs in Angliæ exegisse peculiare juratm̄ fidelitis, in q̄ et. fuit, ut jurarent: Pontificem ō p̄oē deponere Reges, nec subditos à fidelitate solvere, ꝯ qon de re scripsisse eund. Regem lib. cui tit. Triplex Nodus, triplex Cuneus, H. Conring. ad Lampad. P. 1. §. 19.

Pontificii ordines q̄tū iūr se dissideant & sese hæreseos inculpent, ostendunt ō tm̄ Janseristarum & Moralistarum scripta, sed & Jacobitarum (. Prædicatorum i Thomistarum & ejus Adversariorum, ut q̄ Ephemer. 1667 p. 54.

Sed q̄ excusare nitis Gibbon ut Burgo, ut Luth. Calv. schism.

Nec in synodo Nicen. II. Ac. 787. impetrata
processio τοῦ S. ex filio, nisi ἡ putarent,
id. ec, ac ligs liceret ἡ filium, ἐν τοῖς
Concil. & Baron. satisf. d. cum.

Ecclesia Orientalis s. Graeca Ecclesiae
Latinae Latinam hanc
Processionem τοῦ S. à Filio.
Add. ex Bonesp. l. 3. Instr. Or. p. 197. ff. Acacius
Melitin. Metropolit. Bulgar. Johannis Episcop. Chii, Epistolae
Sed vetus Ecclesia Graeca forte id. dicebat.
Athenagoras in Apol. ad Antonin. Philosophum. p. 13. Καὶ τὸν υἱὸν τοῦ θεοῦ, τὸν ἐνεργείᾳ τοῦ ἀκαταλήπτου πατρὸς καὶ ἀοράτου λόγον, ἀπορροὴν εἶναι φαμὲν καὶ ἀπόρροιαν, ἀπόρροιαν δὲ ἐπὶ ἀναλήψει ἐκφερομένην, οὐκ ἀκτίνα ἥλιου. i. e. Et ipsum filium Dei agentem in illis, et Prophetias dimanare fecerunt, ita à Deo emanare dicimus per reflectionem divinam, ut emissi à sole radii recipiunt. Et p. 30. Θεὸν ἔχομεν, καὶ υἱὸν τὸν λόγον αὐτοῦ, καὶ πνεῦμα ἅγιον ἑνούμενα μὲν κατὰ δύναμιν, τὸν πατέρα τὸν υἱόν, τὸ πνεῦμα· ἕν ὄντα, λόγον, ὄντα τοῦ πατρὸς, καὶ ἀπόρροια, ὡς φῶς ἀπὸ πυρὸς, τὸ πνεῦμα. Ubi gd. sensum ita emendat, inserens: πνεῦμα μὲν κατὰ δύναμιν, ἑνούμενα δὲ κατ' οὐσίαν, τὸν πατέρα &c. & ita vertit: Deum asserimus, & filium ejus Verbum, & spiritum S. dicimus unum Deum, Patrem, filium & spiritum: ostendimus & essentiae unitatem. Patris mens, verbum & sapientia est: filius ejus. Patris mens, verbum & sapientia est: filius ejus. Patris mens, verbum & sapientia est: filius ejus

Concilium Urbanus II. indicit Ac. 1097. Bari in Apulia, ut Eccl. Or. & occ. uniret. Sed frustra. Baron. Calvis.

Ac. 1237. Schisma fit totale, V. Parisiensem.

Ac. 1334. Joh. XXII. Papa iterum tentat geordiam, Sed frustra ob ruditem Patriarchae C. Polit. Calvis. d. A. ex Niceph. Gregor.

Ac. 1439. in Concil. Ferrar. iniq. geordia, Sed ratihabeq. ab Eccl. Orient. Calvis.

V. Chemnit. Ex. C. Trid. et Purgat. P. 3. p. 245.

...driang Papa, ut ... mihi, IV. Basilio Achrideno ... unienda Eccl. Or. q. occulte scripsit, & hic ... ... & q. ... dissentiant ... fide, rescripsit, ... exhibet Bonefil. l. 3. Iur. Or. p. 180.

C Z. Hugonotæ ita dicuntur ab Hugone Capeto tertio Regum Galliæ pro-
pagatore, ~~non tamen ipso~~ Cum n. superiori seculo quidam ex ejus posteris par-
tim ex ramo Vallesiorum partim ex ramo Borboniorum addicti essent
religioni reformatæ, Guisij tempore belli civilis, utpote gloriantes
de stirpe Carolinâ ex quâ ortum trahere volebant, per contemptum
postmodum Calvinianos vocabant Hugonotas.
Aliam rationem denominationis habet Thuanus l. 24. nempe Cæsaroduni
Hugonem Regem celebrari quod nocte pomœria civitatis obeqtet, et obvios
hominis pulsat ac rapiat, atque sic ibi Hugonem quasi μορμολύκειον esse.
ab eo postmodum dictos Hugonotas, qui itidem nocte ad ea loca ad conciones
audiendas conveniebant.

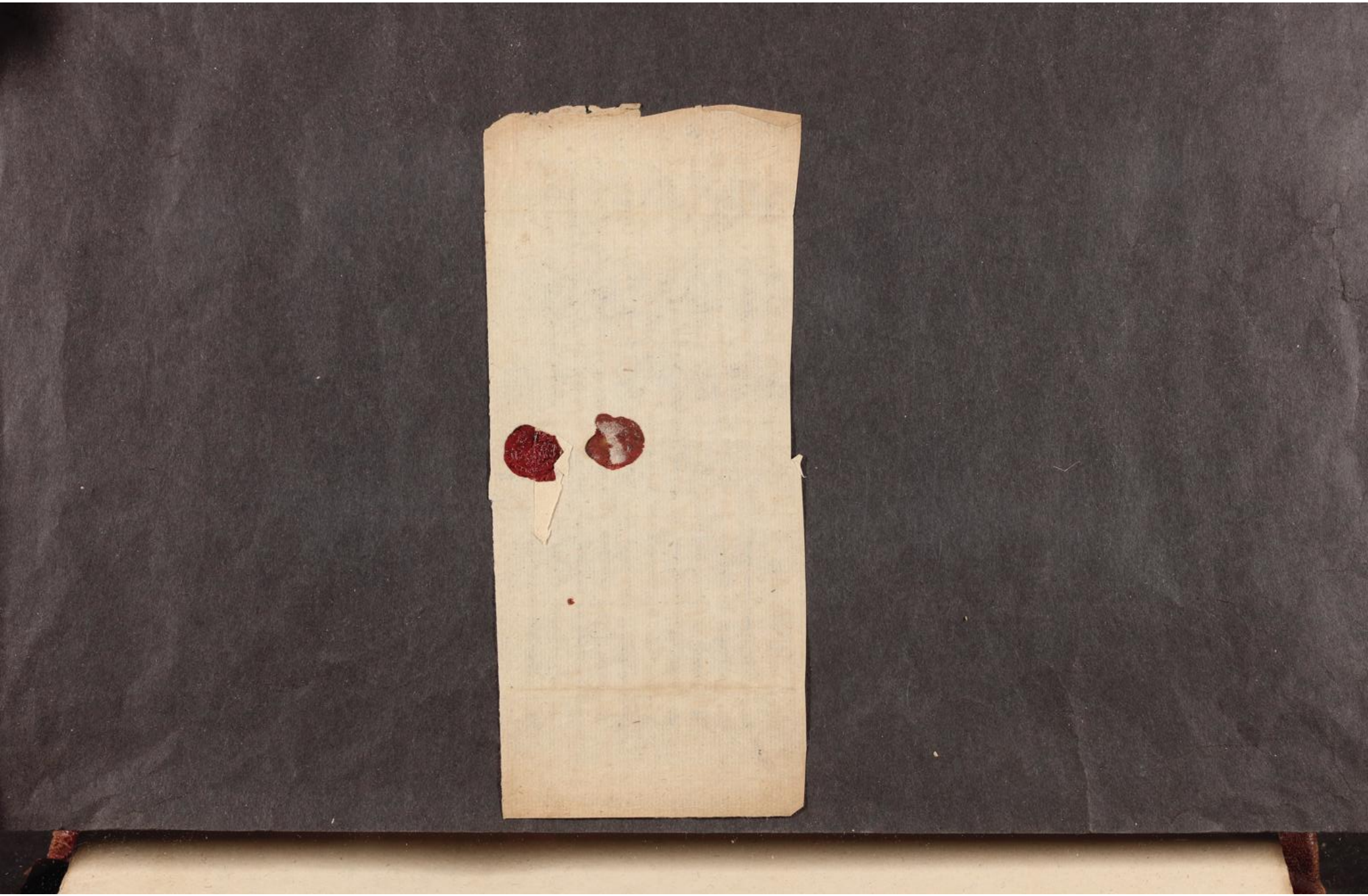

Pariter Eutæ quædam superiori seculo, aliâ viâ à veteri puritate & simplicitate Eutæ Catholicæ recesserunt; dum ō acquieverunt, in recepto dogmate: in S. Cœna adesse vex thi corpus & vex thi sanguinem: sed quæsivere, utrum verè adsit, & ore corporis accipiatur, an potius spiritualiter tm, & fide. Sunt, super recepto & antiquato dogmate: thum pro oib. hoib. ee mortuum, & eos velle salvari: dubitârunt, numquid gratia sit illgnd. & ō potius de solis Electis. Sed hæc, & alia oia sunt nova Rationis Humanæ inventa, gratiæ & bonitati divinæ detrahentia: Atque Eutæ hæc profitentes schisma fovent, & ab unitate recesserunt, frustra hactenus concordiam & reduntiem tentantes.

gf. d Musæ. disp. 2. P. 1. de Eut. d. 94 sqq. & P. 2. d. 100.

Hos nominatim pro suggestu perstringere, S. Potestem injustè prohibere nrates Theologi contendunt,

Hutt. Ll. Cl. de Magistr. S. 2. q. 5.

G. Ch. Bosius, Theol. Lips. disp. de Scandalo, p. 53.

Ad Schismaticas Ecclas et. referre
vdt d. Musæus Disp. 2. P. 1. de Eccl. d. 88/99.
Ecclam Judæor. s. Chianor. ex Judaismo
conversor. Apostor. tempore: Hos n. ō solum
filios suos circumcidisse, legisq. cerimo-
nias alias observâsse, sed et. persuasos
fuisse, se ad hæc talia obligatos ēē, nec
pōe cum Gentium Ecclis, tale nihil
observantib. illæsâ gratiâ communicare:
ideoq. p. schisma avulsas fuisse ab
Ecclis Gentium, ut vocabant, h. e.
Chianor. ex Gentilib. ō circumcisis con-
versor.

Vex n. v. assensum mihi cohibent sequentia.
1. quod illa, q. dr de schismaticâ
avulsie, & abstinentiâ à Communie
Ecclar. gentilium, nullâ auctoritate pro-
di videam? Ōde quod contrarium
verosimilius videat, & quod nim. com-
municarint Chiani Judæi, cum Genti-
lib. Conversis, & conventus publicos
& S. Synaxes promiscuè celebrarint,
ex eo, quod 1. Judæi illi, sese tm,
ō Gentiles Legib. Ceremonialib. subjectos
crederent. Alias n. contra decretum
Concilii Hierosolymitani fecissent, quo
Gentiles à Lege Mosaica liberi pronunciati.

Sed Respondeo jam ad istas pristinas
dubitationes, Avulsiem istam Chianor.
ex Judæis, (q. contendebant Legem unè cū
Evangelio observandam, cedentes hactenus
Judæis ōd. conversis & Persecutoribus)
utiq. auctoritate S. Pauli constare, q.
ad reducendos illos schismaticos Ecclam
q. præcipue ad HEBRÆOS scil. Chianos, inscripta
legis, ex Italia p. Timotheum suum Hieroso-
lymam transmisit, & totam hanc contro-
versiam in ead. pertractat: atq. c. X. 25.
aptè tangit ipsor. ἔθος morem & institutum
τὸ ἐγκαταλείπειν τὴν ἐπισυναγωγὴν ἑαυτῶν
deserendi communes conventus sacras & liber-
rias.

Sed nec, tn commodius visum, qa ad iisd. Liturgiis utebanr, Leviticis Ceremoniis dediti.

+ R. at ille & alii ex Circumcisione qq, ad illos dogma erant delapsi. Nec n. oes Hebraei ita senserunt, Nam & Paulus ipse fuit Hebraeus, & reliq Apli, q Paulo Apto Gentium, ipsi Apli Judaeorum & Circumcisorum dexteras societatis sibi dederunt, Galat. 2, 9.

R. ab initio, sed progressu temporis verius est, separatam fuisse tentatam: idq ex impatientia persecutionum Judaicarum, ut docet id. Aptus, ad Ebr. c. X. 36. atq ut reconciliens Judaeis persecutoribus. Sed talem Cessiem & Syncretismum damnat ibi Aptus, qa summis Fidei Articulis repugnat.

+ R. forte tempore Synodi Hierosol. id verum. Sed exinde de sequenti tempore nil inferr.

Sed ordinem damnasse aut judicasse Gentilium eaqve Liturgiam, ut ab ipsa communione abstinere necesse ipsi visum fuerit. Certe Timotheus ex dogmate circumcisus, profuit Ecclesiis Gentilium. + Sed nec tertio, integra Ecclesia ex solis Judaeis constitisse, in Apto c. Imo v. intermixti fuere Hebraei & Graeci, Act. VI. 1.

Quarto Coram Schismaticae Ecclesiae ritus praeferant Orthodoxis, ita, ut hanc mentem istarum morib. subjici jubeant; quod tn factum Act. XXI. ideo Schismatici fuisse ordinem. Al. pars rea, est melioris conditionis innocente. + Denique Infirmi q in ipsis Gentilium Ecclesiis reperiebant, de qb. Rom. XIV, XV non abstinebant a Communione cum Firmis, nec per Schisma ad peculiares recessere Communiones, sed imo tolerabant, & a Firmis comiter observari praecipiebant; προσλαμβάνεσθαι Rom. XIV. 1. 3. c. XV. 7. h. e. agnoscere, & aspiciare sibi Fratres & conservos, & mem ac concives Ecclesiae Chri.

R. Isti infirmi ord. eo Schismatis progressi fuerant. Sed primus tn ad Schisma erat gradus. Duplex g. ab initio statim fuit Ecclesia Catholica, ex s. Circumcisis & Gentium Fidelium, q tn communiter sese retinebant, Galat. 2, 9.

1444

Apostasia ē defectus à communie Eccle
thianae. c. 1. Conc. Arel. Ejus tres gradus legunt in Con
Nicen. can. 8. & 11. 1. ē eorum, q Per
cutionum tempore lapsi dur, h.e. ad Ido
triam, metu cruciamentorum, redacti.
2. q ii & post ista famosas Persecutio
tempora, praevariati, i.e. vel spe mag
commodi, aegrendi, vel metu praesentis commodi
mittendi, simulatò sese ad tempus cult
Idololatr. addixerunt iterum, q tam
recens factus sub Apostasia Licinii
q Palatinos cingulo privabat, nisi se
Religionem Thicu. abnegarent.
3. q primò qd. & spem istam & me
dedignati, fortunae Aulicae cesserant
ad postmod. serio Fidem negantes, an
atq pecuniis cingulum & dignitatem
pristinam repetierant: Victo a.
necato Licinio tandem ad Ecclam redi
De cujusq gradus poenis Eccleiis vid
Ad isti gradus oes agunt Apostasia ad gentilis
Porrò 4. est Apostasia ad Haeresin, cui
X. annis poenitentia statuta c. 22. 646. Conc. Eli
5. Apostasia habet regressus Clerici ad sta
Laici, Conc. Tol. IV. c. 53. ad jpug. Conc. Tol

1445

R. Decid. & Reg.

p Reg. Quod Jure div. prohibitum est, in eo dispensari ō pt.

Atq Matrimonium cum patrui Vidua Jure divino est prohibitum, &c.

Minor probat p text. Levit. 18, 14. c. XX. 20.

Atq observat quoq hoc Jus div. in Eccliis Saxonicis, ita ut dispensationi locus non detur, teste Carpz. l. 2. def. Eccl. 112. & def. 92.

etsi ab uno saltem latere est conjunctio, id. def. 117.

Resp. ad T. R. dub.

1. Jure Communi in genere censetur prohibitum, quia oes, q Parentum & liberorum loco st, prohibent, §. g. ō oes. 1. t. de nupt.

ita sentit Schulz. Arb. Consurg. 8: 1, 63. & 198.

2. Etsi J. C. pmissum esset, potius tn in Eccla debet esse J. divinum.

Ad 2.

Exceptio ista destruit lege & observat.

II.

Jus dispensandi vel dispensationem alibi factam approbandi ō ht Consistorium inferius, sed supremus Senatus Eccliae Electoralis, & eventualiter eo remittend.

J. N. D. N. J. C.

In Lib. Cod.

De antiq. Rom. Trinitate V. d. Manuel. Diss. Canis 2.
De vera Catholica V. de Ecclesia Diss.

De Summa Trinitate, et Fide Catholica, ut nemo de ea publice contendere audeat.

Summa: Religio, qua Deum unum in tribus Personis, Patrem et Filium et Spiritum Sanctum adoramus, vera orthodoxa, nec tolerandae sectae.

a praell. Jur. Vet. V. in Diss. Canon. Staud. 2, 3.
C. Gen. II. 9 orthodoxa fit Ecc. pr. Hyeron. Dist. 9. V.
C. Novell. 3. 1. 2. 1. ord. Pol. Novell. 4. 1. Decret. Gund. 4. 1.

Imppp. Gratiani, Valentiniani, Theodosii

Edictum ad Pop. Urbis Romae.

Data III. Kal. Mart. Thessalonicae. Gratiano A. V. & Theodos. A. I. Coss.

Conditor hujus Edicti primus fuit Theodosius Magnus, prem. post mortem Valentis Imp. orientis, Gratiani Imp. Occidentis cum Fratre Valentiniano II. ibid. Imp. occidentali, Consortem Imperii sibi legit Kl. 379. ut Imperium orientale gubernaret. Hic sequente anno cum Gratiano, Consulatu ineipit, & Thessalonicae in gravissimum morbum incidit ad hunc catechumenus, ideo petiit, ab Scholast. Episc. Thessalon. se baptizaret, utp. orthodoxus. Inde dispositas leges itidem de pro Religione orthodoxa tulit, & redien Romam, Arianis templum primarium eo cogit in suburbium removet. Contra Valentinian II. orthodoxus fuit in Italia, templa ipsis erepta Arianis occupanda data orthodoxis! Dein & Gratianus, Priscillianistas in integ restituit, v. Sulpic. Chron.

Trajanus in Consortium Imperii adscivit Nervam, Sociam potestatis, Imperii nec dissimilem. Tacit. Ann. XIII. 37.
Ad. Ricimer. Pol. Hist. l. 6. c. 11. p. 811.
Gratianus M. Antonius Imp. cum Fratre Imperii Valentiniano, Jul. Capitol. in M. Ant. Philos. c. 20.
Valentinianus, Gal ap. Marcellinum, Quippe erat Pannonia. Septimo Severo, & M. Antonio filiis, Getarum barbarica gubernavit. Gordiano & Maximino: donec gentilis Orbis Imperium coepit dividi Imperium, & diu Edicta duorum Imperatorum non promulgari, quo Gratianus Romae, alter Orbi Sedebat, Hieronymus Lampad. S. 2. §. 10. cui accessit & Gratianus tertius Augustus in Gallia.

Theodosius Imperio, Occidentis male gubernato & imperitante Gallia, pro barbarorum incursionibus & inundatione occupata ejusdem, Vid. Zosim. lib. V. ad. 330. & de Imperatore Gratiano. lib. 3. de Imperatore Zosimo.
Et tandem Romano Episcopo Imperium hostibus Urbis potestate occupandi [illegible] data & concessa.

Coroll.

1. Observaem q. mereq, quod unus Imperator
sua Imperii parte Leges atq Edicta prom
jus habuerit, insciis & dissa et. co
tuentib. sociis Imperii in suis Diœce

2. Nihilominus tn noe communi Edic
Constitutiones editæ, q unum esset
& plures ejusd. socii.

3. Denique is, q primarius & solus auctor e
ultimo loco consticiæ, ~~vel~~ tum modes
grã, tum quod Theodosius postremo
consortium Imperii cooptatus, nec Imp
natus erat: tum denique, qa Roma & Imperii
dentalis, ut sedes antiquior, habebat priorem
Argum. & q ipsius et. Imp. ...
Edictum hoc Theodosii, (q ppea mot
prio, ad preces subditor aut Relatio
Magrum, forte tn ad instam & cohor
Episcopi Thessalonicensis, ad subdi
salutem publicam constituerat, q ppe
e nãa Edicti idem Theoph.) agit de
ligione Chiana. hæc jam tum tempor
in varias scissa fuerat sectas, q trin
cum primis, Sabellium, Gotinum, alios
tunc accedebat Priscillianus, q Valen
s. Gnosticor. sectam resuscitabat, q q
hæreses in unam q. sentinam confuderat
S. Augustino. V. Lact. l. 4. Inst. fi. Sev. ...
Hist. Eccl.

4. de ad ere Chianæ adjecto.

Præcipuè v. Cæoli p Imp. Valentem ortho-
doxis templa erepta Arianis cessere, p
annos XL. & orthodoxi pulsi p Edictu
Valentis, tgle Socrat. 4:1,2. Theodoret.
4:13. & 16. Sozom. l.6.c.7. & 18.

Has sectas plerasq etsi condemnassent syn
& Concilia, Nicænum cum pr. & Chalcedo-
nense, tn exstirpare penitus ꝯ poterant,
qn subinde, obstetricantib. Impp. & eor Offi-
cialib. caput tollerent, templa orthodoxis
eripent, & hos psequerent. # Huic malo
obviam ivit divo numine ~~illustris~~ afflatus Theodosius
Magnus, Lege Edictali introduxit Reli-
giem orthodoxam à Conciliis Œcumenicis
approbatam, rejectis sectis Hæreticor.

Consect.

Jus q. Reformandi ptinet ad Principem,
sed ita, ut Cognio de Religie orthodoxa
fiat p Episcopos & dd. Ecclæ, quor decreta
psequ Princeps. V. Hulsm. Brev. C.18,21. #
Hac igr occasie Edictu hoc de orthodoxa
Religie sanxit Theodosius; q attingit
et. Sozom. l.7.c.4.

~~Ipse~~ Theosius itaq p hoc Edictu ō declarat
dubium Fidei Articulum, q Perez l.l. n.2.
tradit, & eam in rem ἀπροσδιόνυσα ad-
ducit, id agens, ut sufficientiam Scræ S.
infringeret & pspicuitem, quoad Fidei articu-
los; sed approbat Confessiem Fidei Nicenæ,
eandemq in Imperio suo pariter ab oib. coli
atq doceri præcipit.
Recte porrò & jure agit Imp. q mandet ortho-
doxam Religiem in suo Imperio observari. diss.
Nulli Politici, impr. H. Conring. & ejus dissertati,
Vid. tit. de Ecclæ.
Chilpericus R. Franc. AC. 583. proposuit Indiculu de
Summa Trinitate: Sed tn Trinitas ō in psonar distinctie,
sed tn DEUS noiez. Indignum n. ē, ut DEUS PERSONA,
sicut homo carneq noiez. Ipse n. ē Pater, q ē Filius: idem
ipse ē Spus S. q Pater & Filius. Sic Prophetis & Patriarchis
apparuit: sic eum ipsa lex nunciavit. Et sic volumus
ut Episcopi, Episcopi, & reliq dd. Ecclæ credant ac
doceant.

Analysis.

1. Propositio: Religio, quæ à Petro Apostolo Ecclesia Romana
& tradita & adhuc ibi floret & perfecte demonstrat ibi
conservari, item in Ecclesia Romana, quæ Petri
unicum Deum in tribus personis, Patrem, Filium & Spiritum sanctum
est exercenda in Imperio Rom. & seruanda.
2. Hæc Religio & Christiana Catholica, quæ ab hac
deflectunt hæretica & detestanda, & pœnis
3. vindicanda.
Religio orthodoxa describitur 1. à Concilio Apostolorum, perhibente
Spiritu Sancto. & seruante, damnosis Petri successoribus.
2. à singulis Particularibus Ecclesiis Rom.
3. à forma; Confessionis S.S. Trinitatis.
Sed forma adæquata & descriptio plena?
Hist. temporis.
Definire quid sit orthodoxa Religio, an sit Imperatoris? Ambros. de dignit. 17, 18.
Act. 4a quæ lib. Christi debet servatori & judicare.
Dei & solius, huius judicium, & Judicio Ecclesiæ & plurimorum.
Quæ à Revelata Religione Dei, & Religione Christiana deficiunt in
Religionem impiam & sacrilegam & Christi Vicarii l. 1 & l. 3. Th. de
& quæ adhuc Ecclesiæ huius & Religionis Religiosi.
Hoc tempore adæquata erat dicta, & valebat Regula.
Religio, quæ statuit unum Deum in 3. Personis & Christum consubstantialem Patri &
illa & Catholica Religio. & Quæ. Religio ista & statuit, &c.
Hodie pulsis Apostolis tam vera. Prior & amplior. Quod, quæ
plures hæreses patrocinand. nata circa aliquos Fidei Articulos.
Tollenda q. Regula Instit. Gen. 2. ord. Cist. Bon. Claræ
de regula cap. 2. §. 4.
Hinc quarimus Questiones: Quisque prisca
Ecclesia maximi quæque debet ab aliquo tradita
sibi &c, id aliquo alium docuisse. V. Conring.
Progr. II. p. 97. in Tract. de Purgator. & Jo. Mulanum.
c. 2. Conc. Milet. Car. 1201.

Damasi Electio turbulenta & factiosa fuit teste
Ammian. Marcell. l. 28. Conring. gram. Hist.
de Elect. Prob. VIII.

Profecto Ecclesiæ Lib. de Imperatis Cap. 2.
Sedes Romæ Petri, & Pastoralis honoris
Facta caput mundi, quicquid tenet arma,
Religione tenet. Florentius &c. 46. Vide Valer. l. 3.
Jo. Lel. de Promiss. Lib. P. 4. c. 5.
Vide Patriarchatus Rom. Collect. l. XI. §. 13.

Theodosij Panegyricus.

Theodosij igit agit l. l. de ea Religione, S. Formula Confessionis Fidei Christianæ
gram DIVUM PETRUM APOSTOLUM TRADIDERIT ROMANUS, & qui ita traditam
RELIGIO. S. Confessio Ecclesiæ Romanæ ab
APOSTOLO, ab primo Episcopo Romanæ Ecclesiæ, illa
NUNTIATA & primitus Collocata & quæ scripta
& temporibus Christi hujus
USQUE ADHUC, ibid. florens, & Apostolica
Fide & via gressus, DECLARAT.

Conseq.

Et hunc tempus et. in Ecclesia orientali pro
certo habiti: Petrum fuisse Episcopum
ad. tr. hist. l. 2. p. 268.
Ecclesiæ Rom. & Paulum et. ex Nomo
lib. & perad auctoritis Ad. amplectus
& veriorem, V. d. Annalium, p. Bar.
Ecclesiæ Eccl. IV. quem sys. d. disput.
de Mon. Pap. c. 2.

Et QUAM porro PONTIFICEM Romanæ Ecclesiæ
DAMASUM, sig. Ad. 367. electi, Professum
V. Theodoret. l. 2.
Fidei sua in epistola ad Paulinum edidit, pri
rores Sabellii, Arii, Macedonii, Photini
damnat, & subscripsit Fidei Nicænæ
SEQUI CLARET, apparet; ET PETRUM
ALEXANDRIÆ EPISCOPUM, VIRUM Ad
SANCTITATIS, & successorem Athanasii,
à Valente, Imp. Ariano, Romam fugien, re
tuby postea à Theodosio, ut retr.

Act. XIII. dur Eccle Antiochenæ Pres-
byteri sacra publicè administrare.
Inde cœpit in Eccle Lat. vox Mi-
nistri, & Ministerii de Reb. ac Per-
sonis sacris propriè dici. Ministe-
rium n. q hodie ferè Collegium Mini-
strorum Eccle s. Presbyterium notat, h. l.
in Numero Multdis denotat λειτουρ-
γίαν ipsam s. complexum Actuum sa-
crorum, q b. admstrao cultus publici
solet ꝯfici. Cæterum sacerdotes ipsi
ō hodie, sed jamtum sulpitii sev. ætate
Ministri Eccle vocati. Is l. 1. Hist. p. 120.
Legendumq Ministris Eccle libenter in-
gesserim. ib. drus.

Alt Ministeria et. appellanq Vasa sacra,
ut in Constit. qlqs suppositiria Sixti Papæ
ap. Carang. p. 23. it. in Conc. Avern. c. 4.

Planè in Græco Codice hic legiq: μυστήριο
μὴ τελείτωσαν. Unde Leunclav. ad
Balsamon. Constit. Eccl. pag. 1421. editis
Fabrotti, emendat hanc legem in nro Cod.
Nullus Mysteriorum locus, h. e. Liturgias hetero-
doxæ celebrandæ.

II. Pars legis

de Religiõe orthodoxa qt. in symbolo Concilii Nicenæ comprehensa, sit. Spiritũ operosus

VNIVS, ET SVMMI DEI NOMEN VOLENS COLI

TVR, q̃ ℞ thy Jesu ejusdẽ S. Patrẽ ℞ S. esse, ℞ versa, ut docent Ariani. DVDVM

NICENÆ FIDEI & Confessionis ~~tibi~~ ~~vate~~ ~~nec~~ ~~ullo~~ ~~modo~~ ~~ullo~~ ~~modo~~ ~~ullo~~ ~~modo

Synodum Nicenam pro se interpretantes, quae unius tres adjectione corruperant, caliginem quandam injicerent veritati. Nam ubi ὁμόουσιον erat scriptum, quod unius est substantiae, illi ὁμοούσιον, quod est similis substantiae, scriptum esse dicebant: quaedentes similitudinem, dum adimerent Unitatem, Sulpit. Sev. l. 2. p. 415. ubi plura. & postea p. 426. Interea Legatos Ariminensis Concilii ex parte Nostrorum compellit Imperator, uniri Haereticorum communioni; eisdemque conscriptam ab Improbis fidem tradit, verbis fallentib. involutam, quae Catholicam dissolutam perfidiâ latente, loqueretur. Nam Usiae verbum, tam ambiguum, & temere à Patrib. usurpatum, neque ex auctoritate Scripturarum profectum, sub specie falsae rationis abolebat, ne unius cum Patre substantiae filius crederetur. Ead. fides similem Patri filium fatebatur. Ad interius aderat fraus parata, ut esset similis, non esset aequalis.

ET quod INCORRUPTAE ~~ac indivisae~~ & inviolatae TRINITATIS INDIVISA SUBSTANTIA sit; QUAE GRAECO VERBO ὁμοουσία recte CREDENTIBUS DICITUR, dividebat a. substantiam s. essentiam divinam Arius, statuens tres substantias s. naturas, ad numerum personarum, negans porro Spiritum S. Patrem & Filium ὁμοουσίους August. ad Quodvult. Haeres. 54. T. 6. it. Orat. 3 Jud. & Arian. c. XIX. e. T.

quae faciebat Sabellius negando tres personas, (: Gothof. interpretatio tautologiam fovet :)

HAEC PROFECTO NOBIS MAGIS PROBANDA
quàm heterodoxorum nova inventa, HAEC
NECESSARIO FUIT.

Analysis.

Duo g. ponit in hac altera legis parte; 1.
Quod illa solùm Religio sit publicè docenda
& conformis sit Symbolo Nicæno:

Hoc definit per ἀντιθεσιν, & sit illa Re-
ligio, qua confiteamur: DEUM Patrem, Fi-
lium & Spiritum S. ὁμοούσιον in trib. personis,
excluså adeò Fabellii & Arii Hæresi.

Consectarium:

Illa Religio vera & orthodoxa est, quæ
à majorib. tradita & in Conciliis œcumenicis
& his sequentibus
firmata, est, quoq; tum temporis, quum hæc ea-
mandata, primum, ap. Nicænum, fuit latius
& excepit ead. anno circiter CCCLXXX
inde sequuti Ephesinum & Chalcedonense
his pœnè consentanea est Confessio Augu-
rec. recd. in iis regnis, & in hac asseri-
dat ipsa Confessio, qd obtrudit Concilium
dentinum, ipsis nostris & confessa
V. Hulsemann. Brev. C. XVII. §. 15. & sequ.

† V. Mus. & Ect. §. alt. §. 119. sub de ipsis in-
nis & Pontific. & M. Ant. de dom. Synceretismo.
Porrò patet hinc, hujus legis cand. 2 priori ex
tertiam & sequum. Dein ex ea ratio alia dis-
nem, & norma Reformandi hic & porro Eccl.
Rom. vel Abstrahia, sint autem, de Fide
Confessio Nicæna. Quod & tutio, & ex
ea fiunt rite.

† Ex posteriori Concilii œcumenici symbolo
æstimes Religio orthodoxa, sit l. & infra
ead. lege Episcopi orthodoxi sint, & Ni-
cænam fidem tenent. Sin. dicisset
Impp. & symbolum posterius tenent,
& excludos esse jactitassent Ariani.
Pariter & hodie, & orthodoxa statim
& Eutii, & Fidem Nicænam, sed qua
est. in relig. œcumenicis Conciliis
tradita sunt, sufficit. Quia Nova
Controversia de Fidei Articulis fuerunt
exorta post illa œcum. Concilia, ex
quor. doctrina demum æstimanda
orthodoxia tuta. Sat dicend.
est, ipsa gravissima posse exorta non
ex de Fide, nec ad ejus orthodoxa
tuta stinere, & faciunt Syncretismi
studiosi. V. Dissenant. Episc. Schleßw.
Concilium Trident. & œcumenicum: nec ut
ipsa Cathol. Rom. ubiq; recepti.

Consult.

Fuit q. tum temporis Eccla Rom. pura & Alexandrina, pura & orthodoxa doctrina ab Ecclia religio orthodoxa, et in integrate & integr. ab Imp. Orig. recepta, & prima ad coetum hoc reper. mata Eccla Cpolitana & ab haeresi Ariana, repurgata. ℞

Jesu summa confessionis Fidei pura & orthodoxa, & ipsa tum & ipsa Eccla Rom. & doctrina: VT SECVNDAM APOSTOLICAM DOCTRINAM, qui docuerunt Apli, EVANGELICAMque DOCTRINAM, quae in N. Testam. gelii & scriptis Aplor. traditi, Gl. h. CREDAMVS VNAM DEITATEM SUB PATRI & FILIO EORVMQ MAJESTATE, ET SUB PIA TRINITATE. ℞. PATRIS, FILII ET SPVS S. ~~[illegible]~~ ~~[illegible]~~ symbolis Athanas. 23. ~~[illegible]~~ Fides catho. lica docet, ut VNVM DEVM IN TRINITATE ET TRINITATEM IN VNITATE VENEREMUR. ℞. & paulo post: Etiam hae tenete nihil prius aut posterius. nihil majus aut minus, sed totae tres Personae coaeternae sibi & coaequales. ℞ Confer Confessionem Fidei Damasi ap. Caranz. Sum. Concil. p. 141. Contra Ariani & eand. Majestatis ~~[illegible]~~ dicti Macedoniani eand. qui S. Spiritum negarunt & de S. Trinitate diruta sentiunt, qui Patri, Filio & Spiritui S. ~~[illegible]~~ denegarunt & de SS. Trinitate deserte sentiunt, quos Arriani, Trinitarii per gratiam vocant, ~~[illegible]~~

~~[illegible]~~

Gregor. Nazianzen. Patriarcha Constantinopolit. Theologus cognomento, & sanctitate & doctrina apud Graecos maximam gratiam consecutus, cui iste Maximum Graecum sufficere in Patriarchatu Constantinopolit. nisi fuit. Bulsam. Theolog. & Interpr. Orthod. S. &c.

Venerandi Divina, Vid. infr. L. 3. §. 2. l. t. obs. 2.

Sed de conditore ejusce Symboli hujus & Athanasio adscripti, vid. Voss. de Symb.

Sed & Spum S. ne qd. Deum ee & Creaturam filii, asserere ausi sit, ut observat Bocl. ad V. de. 324. p. 286. ad l. 2. l.

Corsect. 1.

Hallucinat Fr. Marinis de Scop. Reg. Polon. C. XIII. p. 331. qdo putat se posse ex l. l. olim Hereticos tm fuisse, Trinitatis oppugnatores; Progressu v. temporis demum eam vocis amplam, & eos dictos Hereticos qui à prae. articulo Fidei aberrarent, etiam L. 2. C. de Haeret. Planè haec l. 2. de Haeret. est abrogat. Imppm cum spatio prius latae qd haec una lex prima: ut appareat inde Imppm Hereticos stabilem C. Septem in l. l. minimè ad solum Articul. de S. Trinitate restrictum voluisse.

Dobsecare utpl. l. 2. C. de Haeret. Mediolani q scripsit? è Graciano qm tm unam Religionem tolerarit, & orthodoxam qm unq est. Consule Cod. Theod. l. 16 T. Gothofr.

Corsect. III.

Obsperte & nulli Ecta Rom. assecla ex l. l. posse ostendunt Fidem implicitam, qd vocant, credere, q Ecta Rom. credit. Nec n. hoc e mens Imppm. q Fundam Fidei latè accipiamus.

Hactenus definivit Imp. q Religio [illegible] Confessionis Christianae Formula sit vera & orthodoxa. Haec porro nulla [illegible] ab orb. sua Catholica, qd hodie Rom. & Potestati divinq subjectis Populis colenda & exercenda.

Corsect. 2.

Solius Fidei & Credendor Formula ex qd Imp. ex Ecta Rom. Fyl normam sumpsit, & juxta illam Ecclesiam Catholicam format. Non a. hic agit. de Fide & moribus Christianos reformandis. Διόρθωσις q. ἀνόρθωσις, qc. hic Glossa negat conatu effert de nostris Jure Principis. Quod ad Credendorum Fidei Articulum de S. Trinitate. Caeterum illud ex multis à Gl. observatis, qm Imp. l. l. omnes populos regi ad Imp. [illegible] lex omnes afficit, ad mixtos ritus, nisi [illegible] Imperio Orientis, quem certè Valentinianus hanc legem unquam ritu recepisse, [illegible] ejus tempore, & prussisse ex Amm. Marcellino aliisq, etc. 383.

Religionem v. tam absurde hic Gl. desumsit qd fieri vix credidisset: Jus cujusvis ritus rationem, & cujusvis cerimoniarum ritum. Quam Religio, & ex aliis locis patet, neutiquam sequitur, l. l. nihil aliud notat, nisi Confessionem Fidei Christianae.

1452

Altera pars huius Edicti & Rescripti
nem Legis, HANC LEGEM SEQUENTES,
IUBENT CHRISTIANOS CATHOLICOS nomen
profitentes. ubi caute rei & discrimen ortho-
doxiæ ab hæresi & in verbo Christianos, positi
est, ut glossa, ibi. Nam & hæterodoxi
id nois & φρονοῦσι denegand. quum nec baptis-
mum imponi: sed in Rē CATHOLICOS,
hanc appellationem s. Ecclesia orthodoxa sibi
Cap. 16. Can. Sibi.
proprium vindicârunt. l. 2. C. de S. Sanct. Eccl.
Authen. de Sanct. & reg. Vid. de Ecclesia dicis.

Consent. Romana Ecclesia olim & hodie huius Edicti
finis pars Ecclesia Catholica, s. orthodoxa.
Vid. Dec. l. Regale l. Sacram. p. 189. Catholicæ ipsi hic tribuy denegat à Nov
Theologis, V. thesaur. Brev. C. 17. d. 23.
Ecclesia s. Catholica Ecclesia dr Christiani, ad qd duo
modo et. schismatici pertinent. V. Sil. de Ecclesia Sanct.
RELIQUOS VERÒ, & Formulam confessionis, &
dictam & amplectuntur, ut & Arriani, Sabellia-
nistæ
dominici, & alii & IUDICANS DEMENTES
VESANOSQUE, nam & sem S. impios & &
hæterodoxos eod. nōe notare solet,
sunt Nam illi dæmones, ut Lactantius lib. 4. Div.
30. f. dæmoniacis frandib. circumventi, pro-
fligare & carere debuerant, divinam
nomen & cultum & religionem sibi derogarunt.
Cum s. Gregorius, aut Novatiani, aut Va-

* Ecclesia Romana initia sumta ab Apostolis, S. Petro, S. Paulo,
Sertè ejus orthodoxiam docuit Paulus ad Rom. 1, 8.
ὅτι ἡ πίστις ὑμῶν καταγγέλλεται ἐν ὅλῳ τῷ κόσμῳ
unum nomen illum Ecclesiæ viderant. Hanc orthodoxiam p. 190.
Vid. Dec. 1. Regale l. Sacram.
eandem retinuit usq ad Leonem Papā, & in Serm. VI. p. 192-193-197.
de Jejun. 7. mensis: Nemo ergo dixit, efficiat huius hædi
fabulæ, ut quos & tot sæculis docente spū S.
hæresis nulla violavit, ne Eutychiana qd. impietas
possit maculare gregem. Vicit autem Leo
Laudatissimi Episcopi Synodo V. A. C. 440. sedente cæsare
Gallo, Theodosio II. & Valentin. Imperante, CX. annis
post hanc latam legem. Adrogantior
& Gelasii Romani Papæ, si est, ap. Carranz.
p. 38. & nullam peculiarem de Ecclesia Rom.
primatum, cum illa Salvatoris de Petra,
Ecclesiam orthodoxam universalem gerunt.
Adde epistam Felicis Pap. ad. p. 41. & Hyg.
thonis in synod. 6. act. 4. jubentionem
Ecclesia Rom.
Mathæi et. hanc in rem p. Catholicismo, cui,
mulat Gibbon & Burgs, theol. Pontif. Erasmi.
de Eccl: Calv. Remonil. disp. IV. q. 1. d. 8. q.
Vid. Patriarch. Rom.

lentiniani, aut Marcionitæ, aut Ma
piani, s. gliõ. alii Novatiani, Quartodeci
deserunt, q thi nõe amisso, mani
& externa rõta induerunt. Sola ig
Catholica vita ē, q rey cultum reli
tut. Lut.

ET IVBEMVS SVSTINERE HERETICO
GNATIS INFAMIAM: i.e. prohibemus
ipsis usurpare nomen Christianorum Catho
licorum, & volumus eos infami nõe HE
RETICORVM appellari: & & reipsa
infames esse, q̃ gsimas à Legislatore
l. l. referente, q̃ dicit, ἀσεβεῖς ἐστὶ
τὸ ἰδιωτικὸν πλῆθος ἀγαθοὶ. q & Ma
Gazarios. Vbique mihi dubiũ nt. q. s

& Præterea PLECTENDI SVNT PRIMA
DIVINA VINDICTA: q̃ de cuius Excommu
integrã gl. Cum Hæreticis n. d communicare
can. Apost. 63. vel de Ord. singulos jũd
de utroq Apost. ad Tit. ult. comm. 10. ἀφορίσ
ἀνάγαιον μετὰ μίαν τὸ δοθῆναι τὸν ἀνάγ
αὐτὸν, ἐάσαι, ὅτε ἀν ἀσυνέλεκτος. pro
D. Petry 2. Ep. 2. ἐπάγει ἑαυτοῖς ταχ
ἀπώλειαν vocat. POSTEITIAM VE
NE ANIMA NOSTRA, eorum ex CAELESTI HÆRE
TRIO DAMNERING. i.e. Pœnã filii [illegible]
riũ; & tu poter certa determinata, V. Gl. l.
Consul. Hæretici & infames: & habitatorie puniendi.
Hodie Hæretici & vtag re infames, & Judæi, hactenus
multi mihi Papistæ & Calvinistæ & Quem Petry

& Sed quia ἀσέβειαν & infamiam, sed tm ignor
bile & obscurã & vilitem rei gestæ deprom
atq in tyte maledicto Theodosii l. 2. l. cui
alias adstipulor pœna infamiæ expresse & pro
nat, verig & & ipso tempe Hæreticos, utp
trianos &c. dl. fuisse infames de jure.

De Valore & applicõe l. Constit.

1. de nõ & spe rey. Edicta, nec Constitutiones, & Leges
2. quos obligavit, tempe Lata Constit. & quos tempe gen
Codicis Theodos. Justin.
tm recepta in Germ. Imp. Jus Justin. in re recepta &
Camera Publica ordin. Imp. in Imp.
& tm singula ad. observãa cujusq Provinciæ, norma
judicandi. Hinc Judicia ms. Curiæ Prov. Publ. Civit.
ac Constitutiones cujusq Germ. Civit. Publ. Civit. Ord.
& peculiaria Statuta Civit. Germ. Regal. Provinc. &
Constitutiones & ordin. Curiæ, Civit. Regal. Provinc.
Rec. Imp. 1525. & V. mandata, Rec. Camer. A. 5. 2. 1. 13.
Ita cum Lut. d Epis. & Pontif. Rom. nec abinde Lut. Germ.
sibi venerat. Ab in illos Curiis seq Lut. Justin. & reg.
& Canon. & tm in multis genuit.
Hodierna Study Reform. Lut. prior Statui tempis pro Constit.
Imp. Lutter gesta & promulgata. vig tm obligant, nisi
manifeste obscurã. Regulam & rerum judicandi Imperii
ditant.

Summa:
...ligio, q̄ conformis ē & approbata Conciliis oecumenicis, illa ē orthodoxa & publicè exercenda. ...e seq̄, ejus exercitium publ. d̄ ē tolerand.

L. 2. C. eod.

Idem A. A. A. EUTROPIO PRAEF. PRAET. Dat. IV. Id. Janu. CP. Fl. Euchario & Fl. Syagrio CC. Coss. 381.

Argtm & Occasio.

Cum Imp. Theodosius p Edictū antecedens Religiem orthodoxam reduxisset Polin, & Haeresin Arianam iurdixisset, Nazianzenoq Episcopo Polit. templum primarium hactenus ab Haereticis detentum, restituisset, subornatus fuit ab his Sicarius, q Nazianzenum iurficeret, q tn facti nec consummati poenituit, veniamq impetravit. Ex hoc facinoroso ausu Imperator occasiem accepit repetendi priorem sanctiem eamq exasperandi, idq p MANDATUM s. S. IUSSIONEM hanc ad Praef. Praet. scil. Orientis, ut cui summa rerum commissa fuerat, & plenior licentia data ad disciplinae emendaem; q tum temporis erat EUTROPIUS, ad quem iid. Impp. rescribunt l. un. C. si rector Provinciae, forte id. fuit, quem Praef. Equitum sub Constantio & Juliano Impp. stipendia fecisse, & sub Valente Vix Consularem fuisse memorat Glandorp. Sed nihil assero, quum Eutropius Historicus sese sub Juliano militasse dicat, atq expeditioni ejus in Persas iurfuisse, V. Voss. de Hist. Lat. 2. C. 8. iste v. alius ab hoc P. P.

Data ē hæc Jussio 4. Id. Jan. adeoq; antequam
Concilium Cpolit. 1. & Oecumenicum ij Mace-
donianam Hæresin de Spu S. cogeret, ...
factus demum M. Majo. ejusd. anni.
Cujus Consules à Goth. nōiāt: Fl. Eucherius
& Fl. Syagrius. Sic & l. 2. Cod. SS. Eut. Haloander: Eucherium
appellat & Syagrio postponit. Sic & Cal-
risius pmittit Postumum Syagrium, D...
~~et~~ Collegam vocat: Fl. Annium Exagrium
& quem Haloander ad seq. annum Exagrium
refert, ille Syagrium reponit.
Res parvi momenti, si modò in deter-
minanda anni ipsius certi sumus. Fuit
tn Syagrius ille, teste Ammian. Marcell.
lib. XXVIII. Notarius sub Valentin. 1. post
Cos. & tandem Præfectus factus fuit.
Notæ: CC. in editione Goth. adjectæ de-
signant Clarissimatus Consulum, ad plenè
legend. puto: VV. CC. & Viris Clarissimis.
Unus Coss. Romæ, ex Provinciis Ovid. ~~lectus~~, alter
Cpoli ex oriente lectus.

Canones Concilii Arausicani II. iar alios
subscripsit: Syagrius Vir Cl. Cos.

Partitio Textus. 1454

Agit de Exercitio Religionis: & 1. prohibet Exercitium Religionis Heterodoxae. 2. Praecipit Exercitium Religionis orthodoxae, & à Concilio Nicenae approbatae. 3. Sancit poenam in Hereticos Turbatores.

1. Pars.

NULLUS MINISTERIORUM LOCUS h.e. templi s. oratorium, NULLA OCCASIO AD EXERCENDAM DEMENTIAM ANIMI OBSTINATIORIS, & heterodoxi jamtum decreto Concilii Oecumenici condemnati, PATEAT HAERETICIS. SCIANT OES, ETIAMSI QUID AB HUIUSM. HOUM haereticorum GENERE SPECIALI QUOLIB. RESCRIPTO Principis PER FRAUDEM ELICITO, sub. & obreptitiâ narrac. IMPETRATUM SIT, ut liceret alicubi intra moenia Religionis cam gerere, illud tm tqm subreptitium, NON VALERE. ARCEANTUR CUNCTORUM HAERETICORUM TURBAE AB ILLICITIS CONGREGATIONIBUS, quas Religionis s. superstitis suae exercendae cam celebrare praesumunt.

Igitur primò hanc ponit Regulam: Nullus locus ministeriorum pateat Haereticis. qui declarat per Ἐξεργασίαν (: de qua V. Voss. l. 5. Inst. orat. c. 11. tm. V. p. 249.) subjecta Rao à cam

finali subjecta, Nescil. ulla occasio e
ercendæ reprobatæ dtræ pertinacib. pa
Hæreticis. Ista Regula Ampliatur
ut ita penitus ab oib. ædib. sacris arce
dd. Hæterodoxi, ut neq. p Rescriptum
Imp. id impetrare possint, & si tale R
scriptum impetrassent, illud tn d valere
sed ipso jure nullum ee debere, 4 p pr
dem & surreptiem impetratum, semp p sumi, Q
Rescripta n. Gra p fraudem impetrata ip
jure sunt nulla, ij Rescripta Justiæ d nisi
p Exceptiem infirmanz, C. A. de Rescr
d. 17. d Strauch. diss. de Constit. d. 48.
Subjicitur tandem Regula Generalior, qua
d tn prohibenz hæretici in locis sacris
exercitium Religis suæ habere, sed in
totum oes istorum Congregnes, etsi sub
vel in ædib. privatorum
fiant, sed modo exercendæ supstis
cam & docendæ, inrdicunz, tgl illicit
cf. l. cuncti. 3. C. de hæret. & l. 5. eo.
Nota: LOCUS MINISTERIORUM est uti sacra
Chiana administranz publice. λῆϊτος publ
inde λειτουργὸς & ijcte λειτουργὸς Minis
publicus. publicum munus gerit. λειτουργ
publicum munus obire. Quod translatum
Ecclam Chianam, λειτουργεῖν τῶν Κυρ

Coërcet hos, q Cdictum Confessiem Fidei Catholici recipe detrectant, sive ut in textu appellant, QVI NON IISDEM ministeriis & sacris INSERVIUNT, sed condemnata Hæreticorum dogmata adhuc sectant. Isti, ait Textus, I. DESINANT AFFECTATIS DOLIS ALIENVM VERÆ RELIGIONIS NOMEN ASSVMERE, scil. Chianorum Catholicorum, l. 1. C. h. II. ET SVIS APERTIS CRIMINIB. Hæreseon scil. DENOTENTVR & Hæreticorum noe veniant, l. l. 1. h. vel it. ab auctore sectæ suæ, l. 6. C. de Hæret. Lact. l. 4. Inst. div. C. ult. Cum Gryges, aut Novatiani, aut Valentiniani, aut Marcionitæ, aut Anthropiani, s. q lib. alii noiant; Chiani ee desierunt, q thi noe amisso, humana & ena vocabula induerunt. Quod ipsum una cum ipsa caa dissensionis tollere Cat. agit Apls 1. Cor. 1. 3.

III. ATQVE AB OVM ECCLSR LIMINE SVBMOTI PENITS ARCEANTVR: atq ita separent à Communie Eustea & excommunicent. Gl. l. hoc n. e arceri ab Eutrx limine, V. 1. Cor. V. de excommae incestuosi. Non igr tm publum exercitium hæreticis phibet intra opida, CVM OES HÆRETICOS ILLICITAS, exercendæ ydemnatæ hæreseos g. CONGREGAES INTRA OPPIDA AGERE VETEMS:

ut verba Impp. hat; sed et. singuli Hæ-
retici sacris Orthodoxorum interesse prohibe-
quippe eo ipso, quod Hæreseos condemnati et
communicati: ~~sint~~ nec licet iis ingredi
domum DEI, in hæresi permanentib. c. 6
cil. Laodiceni. Lips. 4. Pol. 3, 11. Not. Id quod tamen nostro jure re-
cepto non observatur, V. General Art. XI. [illegible]
XI. §. [illegible] ‡

IV. AT SIQUID ERUPTIO FACTIOSA
TENTAVERIT, h. e. Hæretici si in factione
erumpant, & tentaverint sacra sua in
tra urbem celebrare, & congregationes agere
JUBEMUS eos tum PROPELLI, EXTERMI-
NATO ~~[illegible]~~ ipsorum FURORE AB IPSIS ETIAM
URBIUM MOENIBUS h. e. suburbiis, a
quib. adhuc congregationes concessæ: UT CUM
ORTHODOXIS EPISCOPIS, QUI NICENAM
FIDEM TENENT, CATHOLICÆ, quæ Cat-
licis antea fuerunt, ECCLESIÆ ~~toto~~ ORBE REDDA-
TUR, et. illæ quoque oppida, ad mœnia
sita fuerunt, à quib. propellendi Tur-
batores Hæretici. (: à mœnib. propel-
lit, quod ante mœnia est.)

Observ.

Hæretici omnes simul & semel exterminandi
ne arma armis irritent, V. Lips. 4. Pol. 3.
Interim Turbones, qui illicitas congregationes agunt
semper puniendi, ib. §. 8. 9. & ib. Not.

‡ Id quod & Juri Divino magis consonum videtur, 1. Cor. XIV. 24. 25. saltem quoad Infideles vel Hæreticos non pertinaces & turbatores. Vid. Supertit. de Hæret. & Carpæ. l. 2. def. Eut. 266. & 267.

Cæterum extra oppida in Pagis relictum erat Gentilib. et. exercitium suæ Superstitionis, unde Pagani dicti.

Qu. de tolerandis Hæreticorum conventib.

Concl. 1. Societates Religiosæ Heterodoxæ non facile recipiendæ in Remp. ne orthodoxia obfuscetur præstigiis heterodoxorum.

2. Receptæ semel faciliùs tolerari possunt, ne quies publica tollatur: si tamen sine hujus detrimento possunt expelli, rectius agit S. Potestas si expellit: si non in totum expelli, tamen coerceri debent, & in angustiam redigi, ubi tamen non magna frequentia, ut hic in pagis & suburbiis.

Libri Hæreticorum, & quod sunt conformes Conciliis
Oecum. sunt abolendi.
Hæretici puniendi.

L. Decere. 3. C. de S.ta Trinit.

Ista Lex, quæ in Editione Corp. Gloss. Lugdunensi Gall. ad
1536. ordinatur, continet Mandatum s. Commoni-
torium Impp. Theodosii & Valentiniani ad Præt.
Hormisdam. Theodosius hic est II. s. Ju-
nior, filius Arcadii, nepos Theodosii M. is Imperium
orientale occupavit impubes AC. 408. Kal. Maji. quum
Honorius Imperium Occid. gubernaret jam per
XIV. annos, qui cum AC. 423. moreretur, ejus
filius Valentinianus III. impubes anno sequente Cæsar, & mox
Augustus una cum Matre Placidia à Theodosio
pronunciatur. Iste Theodosius AC. 435. Co-
dicem à suo nomine dictum Theodosianum edi-
dit. His imperantib. Ecclesia & Religio Christiana
Christi impugnabatur ratione, primum fortiusque
à Gentilis & impr. Porphyrii discipulis, qui sub Gallie-
no Imp. vixit & multa in Religionem Christianam
scripsit[1]: Dde et. ab intestinis hostib.
Nestorio & ejus sociis. Fuit Nestorius
Episcopus Politanus, vir disertus, sed arrogans
& superbus, ordinatus AC. 428. mox anno sequente,
πλάδοξον, qui primus Anastasius Presbyter pro-
tulerat, Mariam dicendam esse Θεοτόκον.
defendend. suscepit, & libros de ea re
scribit, quos notat Cyrillus Episcopus Alexandrinus,

[1] cui Eusebius libris XXX. respondit.

[2] ut sunt plerique omnes Hæretici,

V. Socrat. l. 7. Hist. c. 32.

itemq Cœlestinus Episcopus Rom. necnon Joh-
nes, Episc. Antiochenus: Sed & planè anat-
matizatur Nestorius à Cyrillo & Rom. Epis.
Nestorius ij convocat Episcopos quosd. &
hos eund. Joh. Antioch. & Theodoretum
& Anathematismos Cyrilli examinat,
eosq ex Apollinaris sectâ derivatos
pronunciat. Hinc Impp. indi-
cunt Concilium Gratale Ephesi celebrandum
ad AC. 431. ad q Nestorius qd. ē suis
parvit, sed lite ō cōposita ē suis re-
cessit, & alibi convenientes anathe-
ma dat Cyrillo & orthodoxis aliis
Orthodoxi ij decernunt in Concilio quoq Sc. refert
ut nemini liceat aliam fidem proferre
præter Nicenam: Contrà auctores, si Episcopi
ab Episcoptu, Clericos à Clericatu, remo-
veri, Laicos v. anathematizari.
Sed & litteras mittunt ad Imp. de toto re, &
ut permittat libros Nestorii comburi.
q litteræ etsi à Candidiano Comite interce-
re tn tandem cognitū, Imp. evocat
utraq parte ijvertentium septenos
cedonem, litem ipse cognitūrus; quoiq

Nestorius penitus damnatus & Episcopatu de-
jectus, eiq suffectus fuit Maximianus,
Presbyter Polit. ipse v. impetravit,
ut ad Cœnobium suum propè Antiochiam
rediret, ubi quadriennio ~~in~~ tranquille vixit.
Sed postea ad impietem relapsus, in perpetuum
exilium oasim pellitur & Pentapolin, cujus
corpus tandem putredine consumtum esse
& linguam vermib. excessam tradunt.
Sed quum ō quiescerent ejus assecla[1], Impp.
primùm Ac. 435. Edictum ad d. 3. Aug. publi-
cant, ut libri Nestorii comburantur: Et
ut olim Constantinus Arianos jusserat
vocari Porphyrianos, Socrat. l. 1. c. 9. Mycleb. C. 4. c. 9. peculiari noe:
ita hi jusserunt Nestorianos vocari
Simoniacos. Dde Ac. 448.[1] Coss.
Fl. Zenone & Rufio Prætextato Posthu-
miano, præsentem Constitutionem ad 13. Kal. Martii sanciunt,
ut & Porphyrii & Nestorii libri com-
burantur, Nestoriani si Clerici, degra-
dentur, sin Laici, excommunicentur; & præsertim
Irenæum Tyriorum Episcop. deponi jubent.
S. Calvis. in Chronol. h. a.

[1] Sed Magistri libros proponerent, & in alias linguas transferrent,

[1] perperam in edit. Goth. annus 449. positus.

Partitio Legis.

Lex tota in tres dividitur partes, Proœmium, Textum ipsum, & Epilogum.

1. PROOEMIUM

continet Causam Impulsivam hujus Mandati, & duas absolutis partib. Propositione & ejus Ratione. Propositio est: DECERE ARBITRAMUR NOSTRUM IMPERIUM, ad officium nostrum Imperatorium pertinere, SUBDITOS NOSTROS DE RELIGIE COMMONEFACERE, iisve monendo mandare quid facere, quidve omittere debeant. Ratio est ab Effectu petita: ITA ENIM ET (: παρέλκει ~~PLENIOREM~~ vel sigt etiam l. l.) Pter veræ Fidei & doctrinæ Christianæ accessionem, etiam PLENIOREM ACQUIRI DEI AC SALVATORIS NOSTRI JESU CHRISTI BENIGNITATEM, POSSIBILE ESSE EXISTIMAMUS, SIQUANDO ET NOS PRO VIRIBUS IPSI PLACUERIMUS, veram Religionem amplectendo & profitendo, ET NOSTROS SUBDITOS AD EAM INSTITUERIMUS, s. instituti & informari mandando curaverimus.

Obs. Gramm. 1.

COMMONEFACERE est nudam monitionem & scriptionem l. l. sigt, sed mandare, unde Mandata & Commonitoria id. ff, V. del. t. d. de Constit. Princip. Hinc & monitoria dicuntur Mandata vel Rescripta, quib. mandatur cum clausula si preces veritate nitantur. Imp. in f. h. proœm. voce Instituendi in eod. sigt. ut Ita et. Instructiones Legatorum & Officialium huc pertinent.

QVANDO, cl. gd. notat id. q̃ caeteris,
supponens tempora ~~sua~~ certum intervallum:
Sed l.l. simpr q̃ si, vel qdo, potius &;
Nec n. eligebat tum, sed perpetuò deo placere
studend. erat.

obs. Polit.

Principi est, mendare subditis ortho,
doxam Religiem & regendis cultum:
Quoniam scopus Reip. externus, sub pub.
ce & felicitas et. temporalis ita aeg.
ris. Quicqd porrò ē medium aegrenda
felicitis publicae, illo uti debet Prin,
ceps, cui cura ejj ē committa.

V. Liss. 1. Pol. 3. §. 7. Grot. de Imp. S. Pot.
circa Sacra C. 1. §. 14.

diss. Conring. & alii, q̃ deaegrant Prin,
cipi jus mandandi circa Religiem. q̃.
respondi Cap. de Eccl. §. B. n. 3.

II. Contexty ipse Legi

glat 4. partib. prima agit de Porphyrii
ste libris q̃ Religiem Christianam edidit. §. 1.
ste de Nestoriani Haereticis. §. 2.
Tertia de hujus sectae libris, §. 3.
Quarta de Synodo Trium Episcopo Nicae,
rano, §. 4.

§. 1. de Porphyrii libris.

Propositio: SINCERUS ipse VT OMNIA QUAE C.
PORPHYRIO SUA PULSUS INSTANTIA, sapien n.

1. Potestas mandandi & introducendi Religiem
certam s. Fidei Confessiem, dependet à Potste
Legislatoria ut ster à gre, praemdm. et.
Societas ipsa, cui gsenitis ~~ejs~~ certa Fidei
docenda formula & hanc ~~suam~~ modo, depn,
det à tota Universite C. Reg. ~~ut~~ pars: &
cum Societas Religiosa subjectionem in Rei, ubi fidei
cum g. S. Reip. potestas tum jus cuilibet
Societi partiali Cl. & Privatis agendi do,
cendae, (~~ei~~ legislatori Societis Obst)
scribendi, habebit et. jus
Societi suae s. Religiosae certam Religi
sionem gscribendi: & q̃ sectam illam recipe
debebat, cum ea Societe excludendi.
Hinc hanc jus egerunt Imp. ~~Legislatores~~ &
dicentes ut aer Ecclesiae Imperio subjecta, rejecti
Arianos xerodoxos Pontifices, eam ~~Ecclesiam~~
& ~~Pontifices~~ Orthodoxa gsentis, & in Ecclesia Alex. Aegypt.
& alii retenta, gsiterunt, docerent & haec
facerent.

2. Religio alia ē Revelata & divina origis, alia
humana, Potestem revelandi tenere libi humana
Potestas vindicaret: Revelatam introducendi
non vindicarunt. Eandem in cujsb. dubiis tue,
retandi & exercendi & meate Revelatis tum ~~alij~~
Potestas ē, qd Potestis inferioris, i.e. Ingrui ~~Ecclesiae~~
Ecclesiae & clerici: qa illa Potestas hujus &
huius gsior. Potestas a. Pontificum & Synodorum in hu
jusmodi includunt vim ē. Sed de theologo gsitij & opinionis
gs. Lut. Revell. Imp. 1555. q̃. mihi jus gsitionis.

3. Coactio ad amplect. Religiem gsitionis et. orthodoxae non
gs. id. q̃ sic ē, de Coactio ad amplect. Religiem gsitionis et. orthodoxae non
Imp. l. q̃ soc. commentacere. Rō: Cultus hujus (Religio ē cultus Dei & voluntatis
Dei Sacra S. illius. ubi gsitionis) gs. Imperio Consilij & Vij; cultus Consilij ē cultus Imperij.

Humana in reb. divis ē stultitia coram
DEO, 1. Cor. III. 19. Lact. l. 5. c. 17. & tot. lib.
3. de Falsa sapiā. AUT QUIVIS ALIUS ejus
disply & hactenus assecla CONTRA RELIGIO-
SUM CHIOR CULTUM & totam Religiem
CONSCRIPSIT, APUD QUEMC. INVENTA
FUERINT, IGNI MANCIPENTUR &
comburant; ~~ne offendant~~

Obs. Gramm.

CULTUS est pars Religis, ut q̄ gstat sensu
s. Cognitie veri Numinis, & ejusd. cognitio
venerae s. cultu, Lips. d. c. 3. Pol. l. 1.
Hoc loco gratiam p tota Religie sumit.

Rad propositis; „Ne offendiculo sint legen-
tib. OMNIA N. PROVOCANTIA DEUM
AD IRACUNDIAM SCRIPTA, ET PIAS
MENTIS OFFENDENTIA, NE AD AURES
QUIDEM HOVM VENIRE VOLUMus.

Obs. Pol.

Libri Hæreticor & Paganor ij Veritem Religi-
Chianæ gscripti, ō calamo refutandi,
sed igne abolendi penitus sunt; ne intellectus
offendant & dubitationem ac scrupulos
injiciant, q disputando & refutando
sæpius crescunt, q̄ minuunt.

V. Lips. 4. Pol. 3. & m. Jus Eut. tit. de Lib.
Id. antea Const. M. de Arianis libris sancire
verat, Socrat. l. 1. c. 9.

Obs.
Arriani à Constant. M. Porphyrianor, & Nesto-
riani Simoniacor nōe à Theodos. ~~insignati~~ notati
sigon. Calvis. Hl. 435.

Exptm Libelli ad Comburendos libros Francisci Jesuitæ, Pro
Papæ in Reges, à Fisci advocato in Senatu Parisiensi supr. pro[illegible]
& toliq Processus suppeditat Meteran. l. 3. p. 23.

§. 2. de Nestorianis. 1459

Repetit anteriorem Constitutiem de Nestorianis puniendis, quae est ut arbitror

q. A. C. 435. publicatam supra diximus, & quae canoni de precib. Patrum Ephesinorum conformis.

adjecta Regulae ampliac, de populari accusac hujus haereseos.

PRAETEREA SANCIMUS, UT, QUI ADFECTANT forentur docendo ut infra Irenaeus d. 4. IMPIAM NESTORII OPINIONEM de duab. in tho personis, VEL NEFARIAM hanc EJUS DOCTRINAM SECTANTUR assensumque docentib. praebent, si EPISCOPI AUT CLERICI SUNT, AB ECCLESIIS ipsorum EJICIANTUR, & alibi degentes quiescant, schemate & nomine sacerdotis & Clerici exuti, ut de Irenaeo infra dr.

SI LAICI, ANATHEMATIZENTUR, excommunicentur, donec resipiscant: SECUND. EA, QUAE JAM A NRA DIVINITATE, S. Majeste SUNT CONSTITUTA, A. C. 435. & in Concilio Ephesino decreta.

AMPLIAO:

LICENTIAM HABITURIS ORTHODOXIS s. Deo, ut licam habeant deinceps orthodoxi quis s. Clerici s. Laici, QUICUMQUE VOLUERINT, SECUNDUM NRAM LEGISLATIONEM s. Constitutiem antea citatam, ABSQUE METU ET DAMNO IPSOS PROPALARE ET ACCUSARE; ab Imp. ab injuriis complicum protegendi.

Hanc tu differam iar Clericos & Laicos ex ~~[illegible]~~ dudum morib. Belgicis improbatam notat Regner. ad l. l. ex Graenew. ad l. seq. 4.

Obs. Polit.

Poenae dispositas notanda etiam dispositam [illegible] atq ordinis. Aliter Clerici Haeretici [illegible] unq, atq Laici. Clerici degradae, & exilio ab illo loco, ubi ministerium sacrum obiit; Laici Excommunicae. Quae rad hujus dispositis, quae in Actis Concilii hujus Ephesini.

Obs. 2.

DIVINITIS titulos retinuerunt Impp. Christiani à successorib. Gentilib. imprimis autore Constantio, & obstetricantib. Arrianis [illegible] Vid. Tabor. de Metat. 2:3, n. p. 96.

§. 3. de Nestorianis scriptis.

Continet 1. Narratem facti & occasis hujus legis. 2. sanctum ipsam, quae (1) de libris ipsis comburendis. (2) de his, qui celarint libros ultro supplicio afficiendis. (3) de ~~[illegible]~~ unicâ normâ orthodoxiae, symbolo Niceno & Ephesino. (4) de transgressoribus puniendis.

1. Narrad facti,

QUONIAM V. PERVENIT AD PIAS & divinas s. sacras NOSTRAS AURES, QUOD QUIDAM Haeretici DOCTRINAS & libros vel Confessiones quasd. CONSCRIPSERUNT ET EDIDERUNT in publicum AMBIGUAS, ET NON PER OMNIA

Pia Trinitas, l. 1.

PRÆCISE CONGRVENTES EXPOSITÆ FIDEI
Confessioni A SANCTA SYNODO EORVM
SANCTORVM PATRVM, Episcoporum, QVI NI-
CEÆ ~~[illegible]~~ AC. 325. Imp. Constantino M.
ET EPHESI his Impp. CONVENERVNT,
ET À CYRILLO PIÆ MEMORIÆ, q
quadriennio, ut. AC. 444. obierat,
QVI FVERAT MAGNÆ ALEXANDRIÆ
CIVITATIS EPISCOPVS, & Patriarcha p

Obs. 1.

Alexandria Civitas Aegypti, & Metropolis,
p adjectiem Magna dr, qa eminuit
inr cæteras ab Alxdro M. conditas
urbes cognomines, in Asia, Scythia
& Europa p

2.

Pius 1. activam ut sigfnem, ejus, q pietis
affectu deum & Parentes veneraz. q
vulgaris notand. 2. Passivam, de eo
q ita colis, & ita id. e q divinus, Vene-
randus. & ~~[illegible]~~ Pietas p divinite usurpaz à
Prudentio Apotheos. tr. 83. ita alibi
divinas nri Numinis aures, dnt Impp.
l. ult. C. de A. P. l. 12. C. de Iudic.
Goclen. Obs. LL. p. m. 170. Pius & Pietas
deo tributa p Benignus & Benignitas ex-
ponit: quod h. l. p Clemæ nræ aures
explicari poet mollius an verius?

Pia Trinitas, l. 1. C. h. t.

II. Propositio Legis ipsa

(1.) Omnia scripta, q̄ ō p̄ oīa & p̄cise congru[illegible] symbolo Niceno & Ephesino, imprimis v[illegible] storiana, sō cōburenda, nec in ullius [illegible] tionem venire p̄mittenda, ~~[illegible]~~ ~~[illegible]~~ sive antehac, s. nunc & nup̄ ed[illegible] fuerint.

(2) Qui scripta Nestoriana & alia ejusm[illegible] ab orthodoxis symbolis discrepantia habebunt, aut legent, capitis supplici[illegible] afficiendi.

(3) ~~[illegible]~~ Nemini liceat aliter docere de [illegible] gione Thiana, q̄l in symbolo Nicen[illegible] & Ephesino expositum ē.
Qui ātr docuerit, afficiendus ē pœnā in Constitutiē Theodosij ꝯ Nestorianam Hæ[illegible] lata, ~~[illegible]~~ np. ut arbitror, in Edicto [illegible] 435.

Obs.
Longè igr cōsultius vdt scripta hæreticor[illegible] Confessioni orthodoxæ ꝯria, penitus [illegible] abolere & p̄fectissō inritui mancipari, q̄l aliis vicissim scriptis refutare.
Istis n. disputatiōbus ō tm nihil p̄ficiē [illegible] & adversarii ad ꝯtentiem magis acce[illegible] dunt. Sed de hoc argmto plura ad L. [illegible] cf. orat. Legati Anglicani ad Confed. Belg. §. 4 ap. Meteran. A. 1617. l. 34. p. 297.

Obs.
Pœna capitalis in eos, q̄ libros hæreticos tm legunt, aut foveant, nimis dura vdt Regnero ad l. l. qa hi, ut dissimilitudo ob nullum hæresin nullo anathemate ob hæresin feriendi, Vid. Tit. de Hæret.

7467

§. 4. de Irenaeo Nestoriano.

1. Caa Impulsiva & Finalis hujus sanctionis, ut exemplum statuat, & q in §. 2. sancita, ead. executioni mandent.

2. Sanctio ipsa: Irenaeus Episcopus Tyriorum, dejiciendus e ex Eccla Tyriorum; Episcopali munere privandus, deponendus, sed & schemate, sive habitu & noe Sacerdotis exuendus, & in Patriam relegandus, eique includendus, ita tn ut oio ibi qete degat, nec turbas docendo denuo moveat.

Rao: 1. qa impiam Nestorii haeresin amplexus e & docuit, dudum admonitus, o deslitit, & hinc indignai & poenae suppositus.

2. qa ij canones Eccles, binas post nuptias ijdas Episcopatus, latenti modo, adeptus fuit.

Tur Canones n. Apostolicos circumferent et. XVI. vel XVII. quo prohibet bigamo grad. Ecclesiam suscipere. gf. c. 2. dist. 33. Nov. 123. c. 1. Bachov. ad Treutl. Vol. 2. P. 1. disp. VI. Th. 7. C. p. 298.

Obs. 1.

Imp. jus deponendi Episcopos hic exercet. Sed ut vdt, magis velut Executor decreti synodalis, qi ut cognitor caae unicus & Judex solitarius.

Obs. 2.

Canonum Apostolicorum auctoritas tempore Theodosii II. ō fuit nulla in orthodoxa Eccl.

Obs. 3.

Χρῆμα, i. forma ēna, habitus, 2. Metaph. Sigmung, functio, professio, ordo, character, gradus. Clericus per chirotoniam s. ordinem in Ordinem & Grad. Clericorum suscipit: q si ob crimen ex eod. deturbat, degradari dr, Gr. ἀποχρηματίζεσθαι, χρήματα & ordine s. gradu sacro privari. Depositio est privatio tm functionis certae, retento noe & ordine Clericali, sed Degradatio ē privatio ipsius ordinis Ecclesiastici, ut ex Clerico iterum fiat Laicus. Nov. 123.

§. 5. Epilogus.

Haec igr tua Magnifica pp est clausula similis illi, q hodieq in oib. Mandatis & Rescriptis adhibet: Haec nra mens ē, haec sentia. Daran geschieht Unterschrift V. Mayus. Daran vollbringt ihr pp. wornach ihr euch zu achten V. Ruland. P. 1. de Commiss. L. 2. C. 25. n. 8. fi. T. Frider. de Mand. C. X. n. 3.

Summa.
Disputandum & impugnandum Religiis orthodoxae
est toleranda.

1462

L. Nemo. 4. C. de S. Trinit.

Fl. Valer. MARTIANVS, natione Thrax, humili gre natus, sed militiâ clarus, in matrimonium assumtus à Pulcheria, Arcadii Imp. filia, Theodosii II. sorore, cujus consilio & prudâ, regnante Theodosio, res maximae in Eccla & Imperio gubernatae sunt, ejus favore successit in Imperio Orientali defuncto Affini, Theodosio, A.C. 450. quum occidentem moderaret Valentinianus III. sequente anno Concilium Chalcedone convenientib. Episcopis 630. celebravit, adus Eutychianam Haeresin, uti dioscorus damnatus & Gagram in Paphlagoniam relegatus: atque à Martiano simul haec lex adus Disputaes contra Formulas Fidei directas, rogata, quae Patres unanimiter approbârunt, sess. VI. quae & sess. III. habet. sequente anno 452. ead. per mod. Mandati S. Commonitorii ad Jun. Quartum Palladium Praef. Praet. Orientis rescripta est, qui A.C. 416. cum Theodosio II. Imp. Consulatum gestorat, inde Praefecturam Urbis, ~~[illegible]~~ Praefectus porrò Praetorio promulgabat Edictum vice Imperatoris. Hoc tempus datae Epistolae verius est,

& Actis Concilii Chalced. convenientius,
q & Calvisius sequitur ad h. ann. Cetera
subscriptio, quae praefert editio Godofredi,
falsa est & temporis supputatio gravis, tum
n. data Epta haec AC. 459. Coss. Patricio
& Fl. Richimero. quum Imp. Marcianus
jamtum AC. 457. d. 26. Jan. fatalem
fuisset, eiusque successor factus Leo Thrax.
Fieri tamen potest, ut eod. anno, occasione Concilii
C. Polit. tum celebrati, haec lex repetita
fuerit a Leone Imp.

Analysis textus.

PROPOSITIO.

Objectum hujus Constitutionis est FIDES CHRISTIANA,
& quod quat. JUDICIO REVERENDISSIMAE SYNODI
Chalcedonensis semel JUDICATA AC RECTE
DISPOSITA fuit. h. e. quat. comprehensa est
in Formula Fidei s. symbolo Concilii Chalced.
De hac & ij hanc prohibet h. l. TRACTARE
PUBLICE TURBIS COADUNATIS ET AUDIENTIBUS,
EX QUO TUMULTUS ET PERFIDIAE in Religione &
Rep. pariter OCCASIO REQUIRERETUR, quaerere
captarent: s. REVOLVERE ET PUBLICE DIS-
PUTARE CONTENDERE semel constitutam Fidei
Formulam. quae in Rubrica hujus Tituli, simpliciter
tamen CONTENDERE PUBLICE DE FIDE Catholica

Pro

Sed q̃ inter oēs CLERICIS, MILITARIBVS, vel ALTERIVS cujusc. CONDITIONIS hominis et, PAGANIS, Can. Concil. Gen. Graec. p. 272. Milites hic ō soli Milites ingressi armati, sed de Togati veniunt, l. c. Palatini & Liti, rati, Advocatiq, Vid. Leg. Calvin. Tabor. de Metat. p. 207.

EXTRA Legis +

Quia Fides Cathol. q̃t. à Synodo Chalced. + dispositè & explicatè fuit, conformatè ac DEFINITA ESSE NOSCITVR (constat, ex aliis Publicis) è IVXTA APOSTOLICAS EXPOSITIONES, l. c. Dram Legitimam & Optimam, l. 1. C. h. Optatos Cæpta l. 1. C. de S. Bapt. itr.

Ide generis et. è Symbolo Nicæno, ab Episcopis 318. q̃stitūto, Ac. 325. itēq; Concilio Constantinop. plenis, & q̃stituerunt Episcopi 150, Theodosio M. ingatore, Ac. 381.

Porrò quæ. Formulæ Fidei conformis ēē dra Optima, & Symbolis Synodor Universalium, cognita & deprehensa fuit Judicio Synodi et. Universalis, illam in dubium denuò vocare nelle, temerarium & ter, batorium ē, atq; impium, & eāq; ō tolerand. Quæ propositio hujus divini ē ab Apto Paulo tradita & inculcata Timo, theo Episcopo Ephesino, Priorib; Epta 1. Tim. cap. ult. v. 5. & 2. Tim. cap. 2.

+ à SACERDOTIBVS Episcopis 630. q̃ CONVENE, RANT PER Ingatoris PRÆCEPTA, ejq; n. jussu Concilium coactum, ad preces & instigationem Leonis Episcopi Rom. jam tum viro Theodosio Ac. 450.

Reprey ad h. l. q̃ Graecor. ō latiū præcipitare, rim rationē in hāc, unde illam ō attendi, temere pronūciby cum Temp. ut ait, major debeat manere Majestas S. Scr, q̃ auctoritas alicujus Concilii. q̃ qd. resp. ad hæc ō ēē vnā hujus Legis, à Concilio q̃stituta ē Formula, & ō jam ē ō imputand. resp. hæc ē vnā: q̃ Formula à Concilio definita nobis juxta Legitimam tram & aptam expositio. V. Wisenb. ad l. t. n. 2. Chemnit. Exam. Concil. Trid. Sess. 1. p. 62.

Cùm ipsum Synodi Judicium injuriosum, Imò et. Judaicis & Paganis scandalosum, q̃ ex dissidio Religionis Christianæ de ejq; Veritate cō magis dubitare deputaq. Rom. 16, 17. & C. 2. 24.

SANCTIO,

I. in Clericos.

CLERICUS contra Fidem in Concilio oecumenico Chalced. expositam veniens, à CONSORTIO CLERICORUM REMOVEBUTUR. h.e. [illegible] nis Remotione s. Depositione & [illegible] gradue, q in l. Praeced. schemate & [illegible] Clericorum exui dr. [illegible] Concil. Carang. [illegible]

II. in Milites.

Militia s. togata s. sagata, Politus, spoliatus Cingulo ac officio suo & munere, cujus [illegible] & insigne Cingulum. Vid. Lex. Brissa. Demster. Paralip. ad l. x. de milit. Rosini, p. [illegible]

III.

Caeteri si LIBERI; HUIUS CRIMINIS haeresis REI, DE HAC SACRATISSIMA URBE EXPELLENTUR relegatus à Cpolitanâ urbe in perpetuum exilium & praeterea PRO VIGORE IUDICIARIO h.e. ~~[illegible]~~ pro re nata, & causa probatâ, & exinde sententia Judicis lata, in quo ipso VIGOR IUDICIARIUS consistit, ETIAM COMPETENTIBUS SUPPLICIIS SUBIUGANDI. h.e. Fustigatus s. Verbe [illegible] Gl.

IV.

Si VERO SERVI. SEVERISSIMIS ANIMADVERSIONIBUS PLECTENTUR. h.e. Ultimo supplicio [illegible] Gloss. Vid. Forner. lib. [illegible] Quot. c. 2. & l. 1. c. 7.

Cuius

1464

Consectar. I.

Glossa ex Paulo Castensi ad h. l. notat, q̃ major sit dignitas cujuslib. Clerici et. in minorib. cõstituti, q̃l sit dignitas militaris. Quoniam scil. tres ordines habitos h. l. cõstituunt, quorum primus ac principium ē Clericorum, inde Militaris, s. ut hodie loquimur Politicus, & tandem Plebejus, Idiotarum, vulgi, & Gruerium Manus, Pöbel. Sed nulla ē cõsequentia ab eminentia ordinis s. universitatis ~~[illegible]~~ respectu alterius ordinis, ad eminentiam singulorum ad singulos. Tota n. Universitas s. totum Corpus ex. gr. Clericorum, Academicorum p̃eminet Corpori Laicorum, Senatui Oppidanorum. Sed ppea ō Geminēt singuli singulis, & apparitor Academicus Consuli Oppidano, si ut singuli concurrunt.

II.

Privatim ō prohiberi de Fide Christiana ij symbola Oecumenica disputare, asserit Gl. ad h. l. tr. publicè. qa tunc minoris erroris periculum esset. Rectius sic statuend. Aut solus qs foret ijrium Publicae Confessioni Fidem, & dicend. q de occultis ō judicet Eccl. Aut intra privatas aedes colligit turbas, & turbator tranquillitatis Ecclesiae nihilom. habetur.

III.

Gl. exceptiem apponit, quod licet de Formula Fidei semel constituta disputare scil. si fiat causa addiscendi in Scholis vel causa convincendi aliquem haereticum. Utrumque totâ die exercetur in Academiis + sed coërcitiae opus esset. Nec n. tam disputando, quam docendo discimus. Nec haeretici, si semel condemnati, quibus cum hic res est, disputationibus postm. convincendi, sed poenis hic dictis compescendi. Quod notent Od. Theologiae Polemicae, quae vocant, quae quod S. Paulus commendet Timotheo Episcopo Ephes. patet ex cap. 2. Post. Ep. tr. 14–23. 24. 25.

+ qua ad subvertend. orthodoxam fidem, sic ad stabiliend. movent.

Hinc in Pacificatione Osnabrugiensi, Art. V. n. 17. ob sine causa & optimo consilio istae Velitationes & pugnae Theologorum utriusque partis prohibitae sunt, quoniam ob istis concertationibus, sed mansuetâ informatione res peragenda, ut Paulus praecipit, Ad Art. Gen. 3. §. 8. quae ubi alterum pars obsistens restituit, divino relinquendum Judicio est, 1. Cor. 3, 12. quantum ad Theologos. Potestas a. Civilis potest heterodoxos ex Territoriis suis pellere, aut tolerare prout salus publica flagitat. V. Tit. de Haeret. poen.

Seriae ad impugnand. transactiones Religiosas,

IV.

~~Exemplum libelli ab Advocato Fisci propositi in [illegible] & totius processus ad comburendos libros~~

L. Cum recta. 5/4. C. de S. Trinit.
Imp. Justinian. A.
Dat. 528.

Justinianus fasces Imperii accepat A. C. 527. d. 31. Aug. Calvis. Inde prima cura de exstirpandis Arianis & cæteris Hæreticis tum existentib. teste Procopio. Hinc igr Edictum hoc, quo ō tm ipse suam Fidem profitetur, & Confessiones Formulasq Concilior. Oecumen. Niceni, Chalcedonensis Ephesini & Chalcedonensis amplectitur, sed et. hanc Fidem mandat in Imperio suo publicè exerceri, Heterodoxa v. dogmata prohibet, & hæreticos anathematizat atq competenti pœnæ subjugat.

Edictum in Sangra Græca Choli propositum, à Contio translatum.

Est igr ejusd. argmti, cujus A Constitutiones Præcid. scil. de Jure Reformandi & introducendi Religiem Christianam orthodoxam & prohibendi dissentaneas professiones Fidei.

~~Addit hæc superiorib. Constitutionibus, confirmatam Concilii Chalcedonensis & improbatam Hæresis Macedonianæ & Eutychianæ.~~

Ejusd. q. et. validitis adhuc est, & conforme Confessioni Augustanæ, nec à Concil. Trident. rejiciet ejus professio.

Analysis:

Constat Edictum hoc IV. partib. 1. Proœmio, 2. Propositione Confessionis orthodoxæ. §. 1. 3. Condemnatione Heterodoxæ. §. 2. 4. Sanctione ij Hæreticos. §. 3. ibi: [illegible]

I.

Proœmium continet causam moventem ad Edictum pariter & complexum Fidei orthodoxæ, nam Unitas & Immutabilitas Fidei orthodoxæ facit, ut ea sola sit amplectenda & Justum est, h. e. obligatus est Princeps, ~~[illegible]~~ promulgare subditis suis Fidem orthodoxam.

Ratio, cur Fides orthodoxa est immutabilis, quia est juris & auctoritatis divinæ.

Novatores v. Hæreticorum oriuntur ex novâ interpretatione S. Scripturæ.

V. t. de LL. Sacris. it. de Form. Eccl.

Ratio, cur teneatur Princeps fidem orthod. promulgare subditis, quia obligatus procurare subditorum salutem & corporis & animi: & temporalem & æternam.

Ratio definiendi Fidem orthodoxam ex S. Scriptura Apostolica & Symbola Concil. Oecum.

II.

Confessio ipsa continet Articulum de SS. Trinitate & Art. de Christo, & duab. in una persona naturis.

Nos Maria ~~et~~ dicitur semper virgo. Non tamen ~~[illegible]~~ credita est hoc ad Salutem. #

2. Art. de descensu ad inferos omittitur sicut & in aliis Symbolis Concil. Orient. Goth. l. 1. Pet. 3. 18. Ad poni in Symbolo Apostolico, V. Cypr. Voss. de Symb. Euseb. l. 1. H. c. 14. Lact. 4: 27. p. 293.

Interim V. Hieron. ij Helvid. T. 2. p. 5. Basil. de Nat. Chri. T. 1. p. 248. Ambros. 10. Ep. 81. T. 3. p. 194. Gothofr. ad l. seq. §. 4. lit. a.

III.

Condemnad Haeresium in gre, ꝑpeatim v. NESTORIANÆ, EUTYCHIANÆ, & APOLLINARIS.

Jus Condemnandi dogmata circa Religiosam s. cultum divinum, & Excommunicandi ē penes S. Potestem in Rep. qa sese illa extendit in utramq Reip. partem, Societem np. Religiosam aqrè ac Secularem s. Politicam merè.

V. tit. de Potest. Eccl.
it. de Haeretic. de Excomm.

Nestorius duas in Chō ꝑsas statuebat, hoem & Deum, & Mariam ō Deum, sed hoem peperisse. ꝯdemnatꝰ in Concilio oecum. Ephesin. A. 431.

Eutyches, Abbas Cpolit. asseruit unam in Chō naam, ꝯdemnatꝰ in Concil. Oecum. Chalced. AC. 451. Utriq item in Concilio Aurelian.

V. A. 552.

Apollinaris thum aiam raotem ō habuisse, sed ejꝰ loco divinam naam asseruit, Tertull. August. Haeres. 55. T. 6. Cassian. l. 1. de Incarnat. ij Nestor.

IV.

Sanctio: Quicunq dogmata hæc gloriam
ta fovere cognitus fuerit, puniendus
ut hæreticus.

Cognitio v. de Crimine Hæreseos
Episcopis cujusq loci concessa est. l. l.
V. Boch. Hist. Unifs. ubi de origine Inquisitionis
Novell. 83. c. ut inquisit. de Hæret. 6.

Sic hodieq de dogmate cognitio, est Consistorii
At de hæresis crimine, qt. facti est, et
Judex Politicus pt cognoscere, V. t. de Cons.
Eccl.

L. 6. C. de S. Trinit.

Idem Justin. Imp. Pat. Patr. Augustus, Ao 533. quam
ipse ut Cos. solus,
Idem Edictum o tm Cpoli pposuit, sed
et. ad alias Provincias misit, quæ
h. l. recensentur: Sed a. solum Imperii orien-
talis.

1. ~~Eccle~~ Ephesia, ubi erat, Eccle Metropolitana Asiæ Minor.
de ea Vid. Eph. XIX. 9. 2. Tim. 2. fi. Apoc. 2.
l. 4. §. 5. d. de off. Procos.
Hülsm. Apolog. Minist. Evang. §. 25.
Ruben. de Urbib. Neocor. 249.

2. ~~Eccle~~ Cæsareensium, Metropolitana Palæstinæ,
Concil. Nicæn. Horn. ad Sulp. p. 404.

3. ~~Eccle~~ Civitas Cizycenorum, urbis Asiæ ad Hellespontum.

4. ~~Eccle~~ Civitas Amidenorum, urbis ad Euphratem.

5. ~~Eccle~~ Civitas Trapezuntiorum, urbis ad Pont. Euxinum, in
Cappadocia.

6. ~~Civitas~~ Hierosolym.

7. ~~Civitas~~ Apameox, urbis Palaestinae. aut Asiae Min. fuerunt enim plures ejusd. nois.

8. ~~Eta~~ Justinianopolis, in Bithynia, ut opinor, fuerunt n. plures ejusd. nois, V. Eichel. ad Procop. Anecd. p. 195.

9. Theopolis, s. Antiochenae, Syriae, Metropolitana, & tertia post Romanam, V. Gotth. h. Horn. ad Sulp. p. 404.

10. Augusta. an Sebastae, h. e. Samariae, q. Herodes ita noiarat.

11. Tarsensium, urb. Ciliciae.

12. Ancyrum, Bithyniae, ubi Concil. Ancyran V. Busbeq. Epist. Turc. p. 57. 58. 61.

Not. haec Edicta Populo cujusq urbis & Provinciae publicè fuerunt proposita, ō ad Ecclesias orthodoxas ī dd. eas & Episcopos missos Heterodoxi n. commonens his ad orthodoxiam reverti.

Differt hoc Edictum à superiori, quod in hoc omnis
est sanctio in haereticos, & facultas data
Episcopis inquirendi in heterodoxos
ut possint adeo, ne tumultus exeitetur ad
seditio. Gradatim n. ij haereticos ex-
terminandos progrediend.

L. Cognoscere 7. C. de S. Trinit.

Idem Imp. Justinian. eod. anno postquam
novum Edictum Religiosum publicaverat, et
Patriarchae Cpolit. ejusd. tenorem pecu-
liari & solenni formâ notum facit, ipse
antea d ignorabat, particeps consilii.
Vdt n. moris fuisse, quoties Edicta ab Imppo
de Statu Ecclesiae promulgarent, toties et
Epistolam datam fuisse de ead. re ad Pa-
triarcham Rom. & Cpolit. id quod innuit
h. l. Imp. in pr. idque honori datae
sedib. Patriarchalib. in Urbib. Regiis
Quemadm. hodieque quoties Administratores Principes, ari
Edicta promulgant, de iis peculiares dant
Epistolas ad Capitula.

Finis q. hac Epistola erat, peculiaris Notificatio
& insinuatio Edictalis tenoris, atque uti Patri-
archae, & Cleram & auditores suos de hac Imppo. sen-
tentia & intentione certiores redderent, ut
innuit Imp. h. l. fi. itemque ut exequerentur
h. pr. praesertim quum de neglectione conquerat Imp. Ecclesiae
ex quo ipse Imp. suspectus populo, §. 5. h.

‡ quod quodamm. in societatem Imperii sacri
cooptati erant.

Minimè v. finis fuit, ut Confirmaõ Patriarchorum impetrarent, qd neq petit Imp. neq opus habebat, ut confirmaõem eorum, q in Conciliis Oecum. decreta ab ipsis et Patriarchis, ab his denuò novâ rae confirmarent. #

Est itaq peculiaris, ipsis Constitutionis, q maã tenus Edicto similis, quoad fram v. Epistolae. Nos vocamus Notificaõnes, scribens.

Imperator vocat συλλαβὰς, compendia, breviculum, in seq. leg. dur Apices, vel quod summam Edicti continerent, vel quod compendioso sra gre erant ~~conscriptae~~ exaratae, Abbreviaturis, quas vocamus, q postremum opinat Forner. R. Crot.

Obs. 1.

Rad formalis cujusvis Eccle & Status Eccles. e Unitas & uniformitas Confessis & Formulae Fidei. h. pr. quâ variatâ fiunt schismata & diffosae Eccle dissidentes, quae alterutra tm orthodoxa.

Papae nomen olim commune et Episcopis inferioribus. V. Goth. h. Ad tempe Justin. peculiare jam erat Patriarchae Rom. Nov. 131. c. 2. cui jamtum hoc tempe praeminentia data p caeteris Patriarchis.

Nec obstat locus ex Ammiano à Gothofr. hic adductus. auctoritas n. tm tribuit Papae, ō potestas. Consensus & Adstipulaõ s. subscriptio, q et. subditorum ee solet, veluti Statuum Provincialium, ō v. Confirmaõ superioris. Vid. Annot. meas ad Grot. de Imperio circa Sacra, Cap. 1. arg. IV.

& eo sensu dr Caput omnium Sacerdotum
Episcopos, ē quoad Potestatem, hæc n. in
Orientales Ecclas ō extensa ~~[illegible]~~ num, sed quoad
dignitatem. Sicuti Caput Familiæ Illustris
vocat Primogenitus, q̄ Primum locum
directorium hat, ō v. Imperium in
cæteros Fratres Illustres.

3.

Beatitudo, Sanctitas tua p tituli jam sit cel

4.

Nestorii hæresis Judaisare observat, p
thum negat Deum.

5.

Ecclia orthodoxa semp Jus habuit & exercu
ut veteribus Fidei Formulis aliqd adderet
~~Non~~ Rat. dub.
S. Scra ē sufficiens ad salutem, & prima
fruta ex illa eruta salvavit Fideles
Ergo supervacuum ē q. addit.
V. i de Pot. Lator.

R. decid.
Sed q addit oē extat in S. Scra oportet
Sed & in Formula veteri Confessis, q̄lq
hoc implicitè tm, qa dispositus ē inter
Formulas Confessionum & S. Scram ipsam,
hæc pfecta & sufficiens ē, illæ tm ptinent
qlts ptroversum ē & narium ad separand
& excludend. heterodoxos adhuc extantes.
Cod.

Quodsi q. nova heterodoxia nascis,
Eccla jus ht, ut hujus falsitem ex S. Scra
demonstret, ut & hujus Articuli veram
assertiem symbolis adjiciant, & p hoc
schismaticos & hæreticos excludant &
anathematizent. §. 4. h. gf. Goth.

Obs. 6.

Sentire cum hæreticis, & gsentire hæ-
reticis, §. 4. h. semel itexq repetis.
Prius ſigt dogma hæretici pfiteri, docere,
posterius, gfiteri & assentiri tm, ō docere.

7.
Procli Epta. Fuit A Episc. Constantinopol.
Ae. 434.

8.
Diptycha Eccla. V. Suid. & Jac. Goth. ad C. Theod.

L. ult. C. de S. Trinit.

In priore Constit. Imperator testat, se similem Epistolam ad Johannem II. Papam Rom. dedisse. Haec igitur cum ipsa Responsione, s. Confirmatione Papae hic seqq. add. Carnaz. Sum. Conc. p. 299.

Vex de utriusq Fide dubitarunt jam diu Eruditi. V. Morna. de Mysler. Mist. Wisenbach. ad h. l. Lipsiens. et Mor. Pap. Hottomann. quem refutavit Fuchin. 8:1. Brunnem. in medio relinq. & satis pia esse haec rescripta testat. diss. Stauch. Ion. 5 arr.

Certe suspectam eam reddit T. finis Imp. q patet ex praeced. Epistola, & antea fuit expositus, non ut confirmet, sed ut notificet Fidei Confessio.

2. Modus Confirmationis, q genium seqoris seculi & morem inserendi Confirmationi rem confirmatam praesefert.

3. Inscriptio Epistolae Imp. q non gemina priori, sed pomposior, quam tamen majorem Romano, qui Clolit. reverentiam exhibeat Imp.

4. Tempus datae Confirmationis, M. April. 534. Atq capit Joh. II. sedere ab initio Anni 532. & sedit biennium, ex initio A. 34. obiit, nec attigit Aprilem.

Fallis et Calvisius hic ad Ae. 535.

Quod fingis Imp. hic, voluisse subjicere Patriarchae Rom. oes Episcopos & Eccles et Orientales. q veriti o e gforme, sed id ipsum tn, pp q haec Epta e gficta à Pontificis Rom. asseclis, ut Monarchiae Papalis origes altiq repetere habeant. Quum tn tum tempis Oecumenici titulus od. fuerit natus, ut ex dissidio inter Joh. & Cyriacum Pol. & Gregor. I. patet, V. Calvis. Ac. 595. Lipstorp. l. 1. Consentit nobiscum Edmund. Richerius, Sorbonista, Hist. Concil. General. c. IX. 8. q Cujac. 12. O. 26. ex Platina: Bonifacium III. Gregorii successorem magna contentione à Foca obtinuisse ut sedes B. Petri Apti, q e caput oes Eccles, ita & diceret & haberet ab omnibus: quem qd. locus Eccle Polit. sibi vendicare conabat. Jo o ante Focam à Justinian jam constitutus. Nec obstate q in Basilicis, Nam tam facile potuisse in Basilicas obrepere, q falsam Donationem Constantini in Nomocanonem Photii & Balsamonis, ut id. Richer. observavit l. v. defensionis libelli de Eccles & Politica Potestate

Tit. 11.

De SS. Ecclesiis, & de reb. & privilegiis eaz.

L. 1. De acquisitione Ecclesiae per ultimas voluntates.

Imp. Constantinus Aug. hoc Edicto ad Pop. Rom. V. Non. Iul. Ac. 321. Valerio Crispo, Caesare II. & Constantino Jun. Caes. II. Coss. Romae, quae e Gallis reversus erat, publice proposito, Ecclesiis orthodoxis privilegium concedit, ut quis & quilibet velit testamento relinquere possit.

Quaestio ob. est, sicuti Gl. casus fingit, an Ecclesia ullo modo capax sit heredem fieri, aut legatum capere, Etsi n. olim sub Gentilismo Ecclesiae Christianae aut pro Collegiis illicitis habitae, aut tolerata quid. sine jure tamen ditescendi & augescendi ex testamentis, ac proin incapaces habitae, cum quibus ob. esset testamenti factio; hoc tamen tempore Constantini M. de eo ob. dubitabatur amplius, unde & Imp. rationem decidendi ob. ex capacitate Ecclesiae, sed ex libertate testandi desumsisse cernitur.

Ipsius spectatum tum de ~~[illegible]~~ quanto tunc disceptatum fuit, utrum a quolibet testatore quilibet vellet, Ecclesiis relinquere jure possit?

Ratio dubitandi Valentin. Gratiae ob. fuit nulla, imo tanta, ut postea Arcadius hanc legem abrogarint, l. 20. & 27. C. Th. h. t. id quod Hieron. Ad Nepot. 7, 3. providam seve,

J. Vet. collegiis nihil voluit relinq., ante Sc. d. Moeci l. 20. ff. de reb. dub. ~~[illegible]~~ Ratio, quae ipsa incerta. R. Dist. cum singulos & unif. Collegia illicita excepta, Ecclesiae Christ. pro extat n. ejus Imp. Edictum ad Provinciales Palaestinae ap. Euseb. in Vit. Const. quo jubet, ut ad Martyrum & Confessorum, legitimis heredib. destitutorum, facultatis hortatum Ecclesia cujusque loci perpetuo deputata sit. add. Sozom. l. 1. c. 8. 9.

Diss. du. Strauch. Diss. de incertis personis, c. fi. §. IX.

ramq legis cautionem vocat, ut re-
frenet scil. Clericor avaritia haeredi-
petax. V. Insm. Eut. tit. de Bon. Eut. c. et
Cu Effic.

Decidit tn
nihilom. Imp. in favorem Eutae affirma-
tive, HABEAT VNVSQVISQVE testator
q alioprin testmtifactiem ht, (: de his
n. q eam ō hnt, et excommunicat, usura-
rio, dubitante et statu suo, hic q̄ sic ōfuit
nec hinc petenda ē decisio :) LICEN-
TIAM, jus & privilegium, SANCTISSO
CATHOLICO s. orthodoxo, ō it. haeretico
aut schismatico, VENERABILIQVE
CONCILIO, Eutae cuib. particulari, s. pia
causa, ut hodie loqmur, q̄q̄ haec vox
latiq pateat :/ DECEDENS testator BO-
NORVM suor, QVOD, q̄tumve OPTAVERIT,
voluerit, RELINQVERE ultā voluntate,
ET NON SINT CASSA, invalida IVDICIA
testmtm, legata, codicilli p EIVS.

Not. 1.
Quod bonor. p q̄tū.

2.
Concilium dr Eutae, Neq mex locum, sed &

personas ad eum pertinentes connotat: ō g.
hæc disjungenda, sed conjungenda, seq. ac Perez
h. n. 1.

Consectar.

Non decidit in hac lege, legatum Ecclæ re-
lictum, utrum ærario Ecclæ inferend. an Mi-
nistris cedat, inter ipsos dividend. Regulariter
tamen hereditates & legata fisco Ecclesiastico infe-
rebant, ut cæteri reditus, & cum his et.
dividebant partim inter Ministros Ecclæ,
partim inter pauperes, partim reficiendis
ædib. & fundis impendebant.
V. Richt. dec. 37.

Ratio decidendi.

NIHIL EST ENIM, QUOD MAGIS HOMINIBUS DE-
BEATUR, QUAM UT SUPREMÆ VOLUN-
TATIS (: POSTQUAM IAM ALIUD VELLE
mortui NON POSSUNT circa bona à se re-
licta :) LIBER SIT nec ad ullam certam
quantitatem restrictus STILUS, scriptura vel alia
mentis testatio, ET LICITUM, QUOD ITERUM
NON REDIT, ARBITRIUM. Ead. ratio,
ob quam Lex Fusia Caninia sublata, quæ
certus modus constitutus erat, in servis testamento
manumittendis.

Not.

Stilus nil aliud hic sigt, qd scram, sed
ffes testmti scripti, ut principia, cateras
o excludit. Planè de forma testmti
ad pias caas hic nullum privilegium
Imperatori in mentem venit. Nec n.
aliud definiri fuit propositum, qd qlibet
relinq Ecclis à singulis poet, ut suprà
ex ductie satis apparet. Contrà
qd Br. Jas. Teraquello, Clar., Goth. & aliis visus.
Captant n. comnr Mrpp. verba leg.
o attentâ mente ac rne Legislatoris.
Quare recte Perez h. n. 8. o vetri Imp. testa-
mentorum solennitates velle invertere, etsi
jus Pontificum, q usus & praxis sequ, atr sta-
tuerit in c. 10. t testam. Consert. d. Struv. ad
h. l. post Gilken. & Hass.

1473

VSVS & Praxis hujus legis,
Etsi ut diximus, Arcadius & Valent.
sustulerant hanc legem, & planè pro-
hibuerant Ecclesiis aliquid relinq, tamen
Justinianus, & ante eum Theodosius hanc
reduxit, quae Pontificibus & sacerdotib.
tam grata cecidit, ut canonib. suis
& calidissâ observâ eand. sic satis
statuminarint, quo factum ut bona
Ecclesiae in immensum creverint, ob
absque magno Reip. detrimento. Unde
in Gallia, Dominio Venetorum, & alibi
modus fuit positus acquisitionibus Ecclesiarum,
lege hâc abrogatâ; In nostris v. Ecclesiis
repurgatis, ad justum mod. bona
Ecclesiae Episcopatuum & Monasteriorum
reducta videntur, Caeterum ~~ex~~ ~~legem~~ hac ad-
huc pro lubitu quivis bonorum suorum quantum
voluerit, piis causis relinquere potest,
~~[illegible]~~ sed ob opus habemus, ut modus
his reb. amplius ponatur &

In Hispania ex Edict. Caroli V. de Amortiza-
mento, h.e. ne amplius citra Principis placitum,
Ecclesiae bona immobilia acquirant; bona n. merè
secularia in manum mortuam transire dicuntur,
quando à superiore Principis in Idiem Ecclesiam
deveniunt. Perez. h. n. 11. & de Pers. in
cert. n. 5.

De Loco sepulturæ.
De fine S. ædium.
De Sanctorum reliquiis.

L. 2. de SS. Ecclesiis.

Impp. Gratian. in Galliis, Valentin. II. in Ital. Fratres, & Theodos. A.A.A. Pol.

Mandatum hoc PANCRATIO PRÆF. URBI dederunt, de Jure sepulturæ, & spectantibus de ejus loco, Cum n. antea EXISTIMATUM fuerit, licitum, & moris fieri cœpit, ut in Ecclesiis S. Sedibus Apostolis & Martyrib. consecratis, & ubi eorum Reliquiæ servantur, mortuos sepelirent, nec sine ratione,

Ratio dub.

quoniam corpora Christianorum sancta sunt, ideo ea prophanant locum, cui illata.

Et honori et. Apostolis & Martyrib. ducis, in ea entelam q. aut tutamen, in sedes sibi consecratas mortuos deferri.

Vestis denique Testatorib. Ecclesiis reliquerant, hanc consuetudinem esse licentiam. Rat. dec. & decis.

Cœperunt Ecclesiæ fieri cœmeteria, quæ tu & ij institutum Oratoriorum, & civitati principum, cadavera humari in ædibus.

Ut hæc igitur licentia cohiberes, mandarunt Principes Præfecto Urbi, ut NEMO amplius APOSTOLORUM VEL MARTYRUM, Eorumque Reliquiarum SEDEM, Apostolis & Sanctis Martyribus consecratas ædes, HUMANIS CORPORIB. sepeliendis EXISTIMET ESSE CONCESSAM. Dat. Kl. Ann. HERACLEÆ. Al. Fl. Annio Euagrio EUCHARIO, ET Paulino SYAGRIO Coss. 30 postquam eod. anno Concil. Cpolit. à Theodosio celebratum fuisset. Vid. Notata ad l. 2. de SS. Trin. quæ huic coæva.

[illegible] cadaver
+ & Ecclesiarum

in Ponto sine dubio, ut quæ inter cæteras cognomines celeberrima.

Obs. 1.

Potestas suprema circa Ius Sepulturæ ad S. Reip. Potestatem pertinuit jamtum ab initio, quum S. Reip. Potestas Christianam professa religiem, Nec pro Iure Episcopali, h. e. Episcoporum proprio, excluso Principe, tum habitum.

Imo Potestas subordinata & Inspecti ord. ad Episcopos, sed ad Præfectum Urbi pertinuit, & his à Principe eâ de re mandatum fuisse hinc apparet.

Obs. 2.

Sedes Apostolorum & Martyrum tropicè pro ferè, ut in l. sq. etiam conficiè, ubi Martyres dicuntur Martyrum corpora, ossa, aut reliquiæ: Ita h. l. Sedes Apostolorum & Martyrum dicuntur ædes, ubi reliquiæ illorum asservabantur, & quæ nomen et exinde capiebant. Hoc n. initium fuisse videtur denominandi Templa & oratoria à Sanctis, quorum videl. reliquiæ aut ossa custodiebant, Non v. q. credend. foret, Apostolos & Martyres deos Tutanos illorum locorum hoc medio futuros esse.

Ipsa loca quæ Martyrum sunt corporib. honorata Eccles. competere, sanxit Constant. M. in Edicto ad Provinciales Palæstinæ, ap. Euseb. in Vita.

Obs. 3.

Nota nervosum Principum stylum. in voce Sedes continetur rationem decid. in verbo, Existimet, rationem dubit. & occasio s. factum.

PRAXIS.

Postquam Potestas circa Sacra paulatim à Sa-
dotib. & Pontificibus fuit occupata, & o-
cclumque ipsius venalia facta, neque Ecclesiae
& Oratoria à quaestu exempta coepunt,
accedente praesertim superstitione de
tutela & invocatione Sanctorum. Hinc omnia
templa, omnes Ecclesiae corporib. humanis
repleta cernunt.

In Repurgatis tamen Ecclesiis nostris non ita pro-
miscuè concessa est licentia, sed bene
tum de Ecclesia aut Rep. meritis & Prin-
cipibus Viris. Haec faciunt quae annotat D. Strau-

Denique quum finis S. aedium consideratur, fuit
apparet, uti non idcirco sunt exstructae, ut ...
comnia
cœmeteria, ita nec ~~[illegible]~~ licitum esse, ...
iis ea tractare, quae cultui divino non in-
serviunt, ut sunt actus forenses & iuncti,
Quanquam huius quaestionis tractatio ad h. l. pro-
prie non pertinet: non minus quam de commo-
licorum cum Clericis in choro, quam insulse
inferuerunt Scholastici inripp.

Reliquiis Sanctorum.
alienae res sacrae.

L. 3. de SS. Ecclesiis.

Impp. Honorius & Theodos. Jun. AA.
Praefecto Urbi. add. Haloand.

Edicto hoc prohibent alienaes & contractus circa Reliquias & corpora Sanctorum Martyrum.

Apparet n. hinc, conservisse tum temporis unam Ecclesiam ab altera pro certo pretio capere Reliquias.

Rat. dub.

Neque sine omni ratione, quum Reliquiae vendantur eod. jure censeri, quo aliae res sacrae, quae in dominio Ecclesiae sunt, & quo jure acquiri, eod. & alienari posse; & hoc ipsum inter Ecclesiam privilegia pertinere.

Rat. dec.

Verum, quoniam Reliquiae sunt corpora humana & quidem Sanctorum Christianorum, aut partes ~~ipsorum~~ corporum, haec a. aequi ac totus homo liber est ~~sit~~ in commercio, (: quod decidendi rationem innuit vox MERCETUR:) igitur ratio-vend. circa haec non valet. Nec eo privilegia Ecclesiae extendenda. Praeterea ex ista mercatione metuendus est Sacerdotum in aliorum ementium quaestus, & superstitio, tanquam ejus medium, id quod postea haec Constitutio neglecta, eventus docuit. Denique pium est, corpora humana in sedibus suis quiescere permittere

Cum l. 5. c. 9. narrat mulierem quod. Gazensem elegisse reliquias ossium Martyrum eorum, quos Gazensis populus interfecerant, & in ollam reconditas Zenoni Sobrino eorum tradidisse, quas abditas ille domi servarit, oratorioque aedificato, eo reposuerit.

Cum tum fraus vendentium, spe lucri falsa & ementitia ossa supponentium, Ad &

Decisio:

Jure igr Impp. edixere, ut NEMO s. Clericus s. Laicus, s. Ecclesia s. singuli, MARTYRES, corpa aut reliquas Martyrum DISTRAHAT, vendat, alienet, NEMO MERCETUR, emat, aut simili ijctu acquirat.

Harmenop. l. 3. t. 3. §. 46. μηδὲς λείψανα ἁγίων πιπρασκέτω.

Consectar.

Contractus g. talis ē ipso jure invalidus, & illegitimus, & ꝑterea ꝯ ordinem puniendus, adm Gl. h. q. Bull. ut singularem commendat.

Exc.

Nisi mercatus à ꝓfanis, ut Ecclesiis reconderent, ~~[illegible]~~ Menoch. 2. arb. jud. cas. 488. fi.

Subscriptio:

DAT. M. KAL. ~~[illegible]~~ MART. ~~[illegible]~~ Fl. CPoli, HONOR. Nob. Puero. ita ~~[illegible]~~ ‡ DT EVADIO COSS. 386. (v. 388. adm supput. Haloandr.) Sed tam nond. Impp. fere Honorius & Theodos. jun. Sed ~~[illegible]~~ Arcad. Val. & Theodos. M. Cuiusq. ratio mihi Inscriptio Impp. subleste ee fidei, ~~[illegible]~~ Reines. Epist. XXVII. p. 117. ad Rupt. falsas observavit, referenda.

Theodosi M. filio, infante, V. Reines. 2. Var. 15. ‡ appellati soliti Infantes Impp. q. adolescentiam adepti, Nobilissimi Cæsares dicebantur, j. de Rosin. l. 7. c. 13.

PRAXIS:

Utilissima fuit hæc Constitutio, quâ ut dixi & avaritiæ Clericorum obex positus, & superstitioni vulgi. Sed sub Regno Pontificum Rom. ejus vis fermè evanuit, utinde toties multiplicatæ cerunt Reliquæ sic satis suspectæ. In veris v. Ecclesiis purgatis & ad pristinum nitorem reductis, aut ista lex ꝑ defectum mae d. ht locum, aut ejusm. alienatis ex rne h. l. ꝑ irritæ.

L. Non plures. 4. C. de SS. Ecclesiis. De iure sepult. De numero lecticar. De sumtibus funer.

Occasio & summa Legis.

De DECANIS & CORPORATIS agit hæc lex, ut & quæ sequitur nona, in qua et. Collegiati dicuntur, quibus add. Novell. Justin. 43. & 59. & Leon. 12. Porrò notum est, uti Romæ, ita & Cæteri plurima fuisse Collegia opificum & Mercatorum, quorum unumquodque plures continuit Officinas s. Tabernas, s. ergasteria, dissarum mercium & negotiationum, cuilibet officinæ qui præerat, DECANUS dictus, quot n. decani, tot officinæ, Nov. 43. ubi et. Præfectorum nomine venire videntur c. 1. Nos Handwerckh. V. Kraemer, [illegible] Meister, nisi Præfecti sint, quos dicimus Obermeister. Ex his officinis contributiones pendebantur Fisco Imperiali, quæ à triplo usque ad decuplum tempore Justiniani creverant, Nov. 43. pf. simile quid, quod nos appellamus Gewerbstruern. Sed quid hæc ad SS. Ecclesias? imò ad ius sepulturæ? de utrisque certè h. l. agitur. Igitur cum Constantinus M. piissimus Princeps, adverteret, seculo suo ritus & pompas funebres inter Christianos crescere, & cum his sumtus & impensas in Vestimenta, in unctiones, in cereos, in deductiones, in Lectos s. Lecticas,

[Cit. quorum differentia V. Tabor. de Metat. C. 5. D. 6. p. 112.

[forte quod decem opus solerent uti,

qribus cum pauperes egere nollent, dum
ratio haec tunc maxime communis esset omnibus. & ex
aequo unissis pariata hominibus, ut Justiniani
verbis utar, nec tam ferundo essent, unde
factum, ut omnino modo omnino sine mercede fierent
defunctorum exequiae, sed & exigi amare & solerent
inveniri plurima foris nomina & corpora,
quae et invitos exigerent lugentes, & co-
gerent dare omnino habentes, quemadm. et
de suo adhuc seculo, quo tam malo huic reme-
dium jamtum quaesitum videbatur, queritur Imp.
Nov. 59. Igitur inquit, ne defunctis
& Cognatis ipsorum graves & damnosae fie-
rent sepulturae, Nov. 43. Cap. excogitavit
Constantin. medium hoc, damna lugen-
tium auferendi, Nov. 59. c. 1. Antea jam
Consreverant jamtum corpora Sanctorum ma-
nibus aliorum Sanctorum in lectulis efferri,
testis Greg. Naz. de Basilii funere. Lecticae
quoque communes asservabantur ad usuram publi-
cam. Georgius Ep. Alex. certo numero
excogitavit Lecticas, quibus mortuorum cor-
pora efferrentur, Epiph. l. 3. T. 1. haer. 71.
~~[illegible]~~ Aeoli tres Lecti majores ad
hunc usum asservabantur, V. Novell. 59. c. 6.
Constantinus itaque pro suâ in Ecclesias & pauperes
munificentiâ, constituit certum numerum 950.

M. Anton. Elus instituerat, ut sumto publico
in ordinem pauperes mortui efferrentur. Jul. Capit.
in ejus Vit. p. 41. & Aurel. Victor: Gallus
inquit, Volusianoque favor quaesitus, quod anxie, pro-
dioseque tenuissimi cujusque exequias curarent.

1477

decanorum ex singulis Collegiis s. Corporibus Cholitanis, eosque ab omni vectigali in Remp. conferendo liberas fecit, atque Eccl. Cholit. applicuit, inque ejus fructu esse voluit, ad hoc, ut ex illorum consueto vectigali s. tributo nariis ad humandos mortuos sumptus suppeterent, & ex iis sumerentur, qui sine mercede lugentium mortuos obvolverent, efferrent, sepelirent, Unde & Lecticarii dicti, Laboratores s. κοπιάτας Nov. 59. c. 2. Vestiliones, νεκροφόροι, Bargenae, ut Goth. annotat. V. Lex. Calvin. voc. Bergenae. Bargiana. idque sine ullâ discretione personarum defunctarum, s. divites fuerint s. pauperes, nisi tantum si unum trium illorum Lectorum majorum elegerint, Nov. 59. Quae ministerii ratio ad cultum Numinis referebatur, Leo Nov. 12. Atque erant praeter decanos s. Lecticarios & alii ordines huic operi inservientes, Nov. 59. Ut ~~Asceteriae~~ reverendissimae Mulieres sub Xenodochis constitutae, ut ibi vocantur, Asceteriae & Canonicae, h. e. Moniales, quae praecedebant, & psallebant, & denique Acolythi, funalia deferentes, quorum omnium Inspector erat Patriarcha Cholit. quemadm. universi Eccl. Cholit. statuit, d. Nov. 59. c. 4.

V. Meurs. Gl. Gr: Barb. Menoch. et Rep. Ebr. 8: 5, 6. Durant. l. 1. Rit. Eccl. c. 23. p. 188.

Lecti & Lecticae differunt à Loculis s. Capulis, ut apud nos die Todtenbahren v. die Bahren.

Vestiliones & Vestae, Festus ait, dicuntur, quia vestitio tempore eos efferunt, qui funebri pompa duci propter inopiam nequeunt. Hinc apparet, male hoc nomen contentibile Lecticariis & decanis Cholitanis applicari.

Κοπιάτας s. potius κοπιῶντες Clarici et. fuerunt jamdiu ante Constant. meminit eorum Ignatius Epist. XII.

Parabolani, s. Parabolarii. Casaub. ad Capit. p. 151.

Executores v. hujus Ministerii partim
Defensores, partim Oeconomi fuerunt, sub
his 300. erant officinae, ex q. b. vectigal
acceptabant Oeconomi, sicut et. Pdiorum
ad sepulturas deputatorum administrationem ha-
bebant, & inde menstruas expensas sol-
vebant, rationesque reddebant, nos dicimus
Vorwalter, Rentbt. od. Hausverwalter.
Defensores tempore Justin. caeteras 800. offi-
cinas sub se habebant, quorum officium
vel fuisse, d. circa reditus, sed corpora
Lecticariorum praebere, Nov. 59. c. 6. h. e.
mandare 2dum seriem Lecticariis opas
suas, negligentesque s. contumaces punire,
vislar Nostrorum Praefectorum.
Caeterum Constitutio Constantini, ut & Anastasii
Impp. d. amplius extant. Intermedia a.
haec est Honorii Imp. in Occid. & Theodosii Jun. in Or. impubes, annum agens nonum, ad
Vicenum Praef. Praet. cui quippe & [cui tempore Patris Arcadii Praefectus Annonae fuerat,
post eum Praefecto Urbi cura harum rerum
incumbebat, Vid. Nov. 59. Contingebat
v. tum, de qua & postea Justin. Nov. 43. quaesitum
est, ut, qua haec officinae immunes essent a
vectigalib. haec v. indies crescerent, et.
aliae officinae ad alios Eccles. praeter Majorem
Polit. Episcopalem, aut Hospitalia, aut
Monasteria, aut Magistratus & officiales Regios
pertinebant, pro Patrocinia Dnorum suorum ad im-

manitum hanc adspiraret, & majora tributa exiturent. Quare opus erat, ut unus poneret officium ad hoc generarium ministerium deputati. Hinat g Imppr.

Rex. # Rad ex hitij petet, & Quipiè in Novell. 43. ne fil. filij Reij. hitij immunitatibj derogaret, & religi civil. ong recbjsl[i] intolerabile fieret.

Rade Conferter. l.

Latum d debere distingere q[d] dicimus Reij. quam illa sit in hac, & hac Mag Lubeic.

Angl. Cap. 2.

Glosa & Accursius nihil illgatur ex hac lege, & verba torqueat ad decanos seu Canonicos & Clericos ecc, quam in ni decani nulli sint Clerici; & ratum falsum assignat. Non ee in Collegium Clericor plures recipi, eadem, q[d] pauciores tuta illi Collegij forte sint. Hinc habita Confessaria: Prici, Cyia concessa Clericis, censi quia & pauce ordis Clericalis, & pauce Cute. Deò nec pot ei remunerari. Nihil de his talibj ne g Comminus gd. Imppr. hic in mentem venit. Quare nugæ & & ἀγροοδόκοκοι g scholastici Commentatores hic ggerunt. Groy & Perez l. l. n. t. temerè hic. D inter de decanis mentem non tenuisse.

Rex. illgat n. hi comm. Collegia immunia corporati, & q. expectantes quidam, unde nec hinc argumtum petitur pot ad quæstion à d. Mevio hic positam de Ecc & spectantib. Canonicis an privilegia Collegii gaudeant?

non plures, quam Norgenti quinta decimi, tot a. à Constantino Magnifici ad hoc erant, ipse Justin. in cujus Constit. 53. verf. ruly. vitium est, de octo, quinta & quarta. positis, & cætera testatur fuisse aptum, HVIVS AMPLISSIMÆ VRBIS Rolit. 88. ECCLIÆ Majori DEPVTENTVR à defensoribj, & Præf. Urb. # & NVLLIQVE f. Præf. Pr. f. Urbi, f. alii Magni aut Episcopo, cter Imppr. His 950. decanis ADDENDI, VEL MVTANDI, quâ quippe rapinæ confusio periret & incertus designatus & Interenti, VEL IN DEFVNCTI LOCVM SVBSTITVENDI PATERET COPIA: NVLLI ALII CORPORATORVM aut cæteris Collegiis opificij & Mercatur, PRÆTER DICTVM NVMERVM PER PATROCINIVM Episcopi, Abbatis, Magnum, officium, IMMVNITATE abhinc CONCESSA, NEGATA & OMNE illi OMNI NOVITIONIS

Hæc clericis hinc decurdi à Goth. hic allati, Receptis tamen & formal privilegij ordinarios. Veg a. de Receptis annexis jure hic disponi, Receptis illis ois gratiæ & invaliditas.

Contra veterem Constantini Legem, Ff.
CIVITATE SIMILIA pium & pientiæ
VINDICANDI, libij arrogandi, His prin.,
lejij, QUÆ IN HONOREM VEL NE,
CESSARIA OBSEQUIA Ss. ECCLE
Colit. INDUCTA SUNT, ab Arte.,
cessorily nris.

DAT. VIII. KL. SEPT. EUDOXIOPOLI. à Matre Theodosij, tradjacente, Lutetiæ forte ad
HONOR. A. VIII. ET THEODOS. NN. A. VIII. ficta, ubi Theodosij educaty.
Lyc: III. Coss. A. 409.

PRAXIS.

Cum, uti certa finalia hujj legis innuunt,
& longum sit Tuta, defunctos sepelivi
sine lugentium gravioris molestia, è publico,
& navium usu, gltr ad pauperes, ubij
pia & laudabilij fuit hæc supp. in-
stitutio, gl pia & Justin. immortalem
voluit esse, & donec toes sint & magnum
& valdè laudand. nomen Christiani, (qd
rare, adjuvatij et. obid funestoritij sui
in Templis, Nov. 59. c. pr. Non tu diu
durasse potest inde, à Leonis ætate de-
sievit, & renovare ogs desivit. +
Nos umbram quam habemus ejj rei, ubi g.
fuerunt certa Collegia & ordines comitum de-
functos, Feretra commodatis dare, aut vehi-
cula funebres, aut lintea, Sed tu ois hæc
funebilij lugentium, qb. tu damna hæc
levanda esse putemus, piè custodiunt supp.
Not. omisimus has Constitus ignoratas, Contuatores
Magdeb. Cent. 4. & 5. cap. 4 critic. circa sepulturas

Cadaver in Belgio apud Bethunios ad hunc mo
SODALITAS qd. & MORTIS dr, itemq; Ecclesia
ANA, à S. Eligio Aut Flandrorum dicta, con
tuta fuit, quâ quotannis XXI. viri ex ho
simo civium ordine deligunt, & Prafectu
& quatuor ejj Collegas creant, qj & duos &
& ceteros y suâ auctoritate & bullæ cogun
in aliqs emortuales, inde cadavera exportan
& qc. mortis ære fuerint extincti, efferre
& tumulare, uti ex Aubert. Miræo refe
N. dilucr. disp. Pilol. II. d. 15: p. 456.
similes Confraternitates in Hispania & Provincia
refert Perez in Cod. de Decurs. pr. refellens
Aliosq; & Greg. Tholos. opinionem de Decur
Canonicis. V. Meurs. Glossar. Gr: Barb.

1479

J. DOVIAT. T.

Antecessoris Pariscensis, ac Regii Sacrorum Canonum Professoris Prænotionum Canonicarum quibus Pontificii Juris Historia, et Principia seu fundamenta continentur: Series.

Præfatio de Ratione et Ordine hujus Tractatus

Liber primus.

De Juris Pontificii Naturâ, Divisionibus variis, ac Fontibus generalibus duobus, Scriptura Sacra, et Canonibus Conciliorum.

Caput I. De Juris Canonici Etymo ac Definitione.

Cap. II. De Juris Canonici subjecta Materia: et in quo à Jure Civili, Theologia aliisq affinibus Scientiis discrepet.

III. De Juris Ecclesiastici Origine

IV. Divisiones Juris Canonici

V. De Partibus sive Fontibus generalibus Juris Canonici in universum.

VI. De libris Sacris ex quibus nonnulli Canones desumpti sunt, et primò de Auctoritate Scripturæ ejusq textu Hebraico et Græco ac variis versionibus.

VII.

Cap. VII. Enumerantur veteris Testamenti libri Canonici, et cujusq nomen auctor, ætas, materia perstringitur, contra sit suum robur asseritur.

VIII. De novi Fœderis libris.

IX. De Conciliis in genere, quod eo quotuplex concilium, q cujusq potestas ac de Pseudosynodis.

X. Nomenclatura Conciliorum ex quorum Canonibus concinnatū est ex parte Jus Canonicum cum cujusq tempore et causis, numero Canonum, auctoritate aliisq adjunctis, ac I. De Conciliis Oecumenicis quatuor primis: Nicæno, Constantinopolitano, Ephesino I. Chalcedonensi: De Sardicensi item: deq illius ævi conabulis.

XI. De 4 Sequentibus Conciliis Generalibus in Oriente celebratis; Constantinopolitano II. III. et IV. et Nicæno ubi de Trullana seu Quinisexta Synodo.

XII. De Septem Oecumenicis Conciliis in Occidente habitis quorum Canones Juris nostri libris fere inserti sunt licet Lateranensibus quatuor, Lugdunensibus duobus, Viennensi

XIII. De reliquis Conciliis universalibus Occidentis Corporis cepti Juris Canonici posterioribus, nimirum Constantiensi, Basileensi, Florentino, Lateranensi ac Tridentino, aliter de Pisano.

Cap. XIV. De Conciliis Localibus Græcis in Codicem Canonum Ecclesiæ universæ relatis; Ancyrano, Neocæsariensi, Gangrensi, Laodiceno, Antiocheno.

XV. De Conciliis Africanis nempe Carthaginensibus, Teleptensi, Milenitanis &c.

XVI. De Gallicis, Hispanicisq; Conciliis ante sæculum Christi VII. habitis.

XVII. De Conciliis Italicis eorundem temporum.

XVIII. De Conciliis totius Occidentis, deq; localibus posterioribus quorum Canones in Iuris corpore saltem ex parte habentur.

Liber II. De aliis Iuris Canonici Fontibus præsertim de Decretis Pontificum et Patrum Scriptis.

Cap. I. de Primatu Romanor: Pontificum et eorum Decretis atq; Epistolis in universum.

II. De Summis Pontificibus, quorum Epistolæ partim dubiæ fidei, partim indubitatæ, ex Isidoriana Collectione translatæ sunt in Ius Canonicum hodiernum, à Clemente ad Damasum. Ætas cujusq; et gesta præcipua strictim memorantur, aliquot veræ Epistolæ Collectoribus Canonum ~~inq~~ incognitæ, indicantur.

III. Enumerantur Pontifices quorum decreta in Veterem Codicem Canonum Ecclesiæ Romanæ sunt recepta, à Siricio in Anastasium et Gregorium Iuniorem.

IV. Pontifices Romani quorum Decreta aliunde in Gratiani collectione sunt inserta.

V. De Pontificibus posterioribus quorum Decretalibus constant, tum libri quinq; Gregorianæ compilationis, tum sequentes compilationes.

VI.

Cap. VI. De Græcor. Latinorumq Patrum scriptis, et aliorum Auctorum ... ribus ex quibus desumptæ sunt Canonici Juris sententiæ, ubi de Auctoritate Sanctorum Patrum.

VII. Proponuntur Sanctor. Patrum Opera, q tribus primis à Christo ... seculis floruerunt cum singulorum Operum brevi censura, ... libro Pastoris &c.

VIII. De Operibus Patrum Seculi quarti, quorum fragmenta in ... Juris Canonici relata sunt, ut Basilij, Johannis Chrysost... Ambrosij, Hieronymi. &c.

IX. De V. Sæculi Scriptoribus Ecclesiasticis, Augustino, Prosp...

X. De Ecclesiasticis Scriptoribus sæculi VI. Fulgentio Ennio, ... odoro &c.

XI. De Sacris VII. et VIII. sæculi Auctoribus, Hesychio, Isidoro, ... da, Alcuino &c.

XII. De Scriptoribus sæculi IX. X. et XI. Smaragdo, Rab... Hincmaro, Fulberto, Humberto &c.

XIII. De Anonymorum Operibus, aut Operum Colle... onibus, quorum fragmentum inspersa Juri Canonico sine ... Auctoris nomine; ubi de Canonibus Apostolor., Pontificali, Ordine ... mano.

Historiam antiquor. Collectionis v. Bosqr. ad Marc. 3. l. 1. Ep. 71.

XIV. De legibus civilibus in corpus Canonum relatis, Codi... Theodosiano, et Corpore Juris Justinianeo. Deq Cap... Caribus Regum Francorum.

Liber III De initiis ac Progressu Juris Canonici apud Græcos et Lat... ante Gratianum.

Cap. I. Græcæ et Latinæ Collectiones aliaq Opera Canonica referuntur ... nere, ab Anno Christi 385. ad 1200 aut circiter, atq in suas species distin...

II. De Veteri ac prima Canonum Græca Collectione, ejus tempore ac ... q in sequentibus expenduntur.

1481

Cap. III. De Collectione Theodoreti; diversa ab ea quae M. S. sub hoc titulo in nonnullis Bibliothecis reperitur.

IV. De tertia Collectione à Justiniano Imperatore probata.

V. De Johannis Scholastici Collectione, et in quo à superioribus differat.

VI. De Collectione Quinta Anonymi, seu Nomocanone priori, deque Simeonis Logothetae (qui et Metaphrastes:) Epitome Canonum.

VII. De Nomocanone Photii ejusque ad priorem appendicibus.

VIII. De Arsenij Monachi Nomocanone atque Alexii Aristini Synopsi.

IX. De Matthaei Blastaris Monachi, ~~Nomocanone atque Alexii Aristini Synopsi~~. Theodati Abbatis, et Theologi Anonymi Collectionibus, deque ejusdem Matthaei operibus aliis.

X. De Johannis Zonarae Expositione Sacrorum Canonum.

XI. De Constantini Harmenopuli Sacrorum Canonum Epitome.

XII. De Theodori Balsamonis Sacrorum Canonum Expositione.

XIII. De Decretorum Synodalium, Responsorum, Patriarchalium, et Novellarum Augustalium libris apud Graecos.

XIV. De Canonicis Epistolis D. Basilii aliorumque Patrum Graecorum, et Patriarcharum praesertim.

XV. De veteri Priscorum Concilior: Collectione, quâ usa initio videtur Ecclesia Romana, quaeque ex Ricciprullensi Monasterio ab Illustriss. ac Reverendiss. Dno. Petro de Marca Archiep. Tolosano est eruta: deque variis Graecarum Synodorum versionibus.

XVI. De Translatione et Collectione Canonum Dionysii Exigui, et in quibus differat à prima.

XVII. De Fulg. Ferrandi Carthaginensis Diaconi et Cresconij Episcopi Breviationibus Canonum; tum de Martini Bracarensis Episcopi Collectione Canonum, maximè Orientalium ac de cujusque ordine et aetate.

XVIII.

Cap. XVIII. De vera Collectione Isidori Hispalensis ab eodem Ill[illegible]
Praesule Tholosano in Urgellensi Tabulario reperta. De Corpore [illegible]
nonum Hispaniensi sub ejusdem Isidori nomine. Deq. Isidori
Peccatoris seu Mercatoris aut potius Riculfi Corpore Canonum
Et de Collectionibus: Tarraconensi, ac Caesaraugustana.

XIX. De Bedae, Theodori Cantuariensis Archiepiscopi, et [illegible]
Canonibus poenitentialibus.

XX. De Hadriani II. Pontificis Epitome, seu potius Canonum [illegible]
dice et Capitulis: Item Egberti Eboracensis, Theodulfi [illegible]
relianensis, Herardi Turonensis, Hincmari Remensis [illegible]
lingonensis, Antistitum, Capitulis.

XXI. De Burchardi Wormatiensis Episcopi Decreto.

XXII. De Algeri, Deus dedit Cardinalis, Anselmi [illegible]
Episcopi, Operibus.

XXIII. De Iuonis Carnotensis Episcopi Decreto, ac [illegible]
mia, quae nomen ejusdem praefert, cujus versus [illegible]
indicatur.

XXIV. De Excerptis Canonum variis et Gregorii Presbyteri
Polycarpo.

Liber IV. De Partibus et forma Iuris Canonici apud nos hodie [illegible]
deq. ordine Singularum partium.

Cap. I. Quot et quae sint Partes Iuris Canonici hodierni.

II. De Gratiani Monachi Decreto [illegible] nimirum Iuris Canonici [illegible]
deq. ejus ordine, Auctoritate, Mendis, et Correctionibus.

III. Quid Decretalium nomine intelligatur; tum de [illegible] veteribus [illegible]
Compilationibus publicè probatis, et de cujusq. tempore [illegible]

Cap. IV. De quinque libris Decretalium à Gregorio IX. Collectarum (quae Iidam constituunt Iuris Canonici partem) ac de horum libri-rum serie; totaq hujus Collectionis Historia.

V. De Sexto Decretalium (III. scil. parte Iuris Canonici) quando et qua ratione à Bonifacio VIII. editus fuerit.

VI. De Clementinis, cur sic dictae, unde et quando collectaeq editaeq sint.

VII. De Extravagantibus quae dicuntur tum Johannis XXII. tum Communibus, et unde extravagantium nomen.

VIII. De VII. Decretalium Matthaei, Cherubini, Laertii Bullario, ejusq Epitome; Itemq de Antonii Augustini veteris Iuris Pontificii Epitome.

IX. De Regulis Cancellariae Romanae.

X. De Iure Galliae speciali, quoad Clausas Ecclesiasticas: ubi de Iuribus ac Privilegiis Ecclesiae Gallicanae, Pragmatica Sanctione, Concordatis &c.

Liber V. de Interpretibus Iuris Canonici, atq ejus studii adminiculis, Fine, Methodo, Usu.

Cap. I. Divisio Interpretum in varias Classes, tam quoad opera cujusq quam quoad aetatem.

II. De Bartholomaeo Brixiensi, Bernardo Parmensi, aliisq Glossarum Authoribus.

III. De Interpretibus Iuris Canonici, qui saeculo Christi XII. et XIII. vixerunt ab Anno Christi 1180 ad 1300, Innocentio IV. Hostiensi, Speculatore &c. quorum unius cujusq opera expenduntur.

IV.

Cap. IV. De iis qui saeculo XIV. floruerunt; Archidiacono, Gu-
elmo Abbate de Monte. Laudūno, Johanne Andreae, Jo-
anne Monacho &c.

V. De iis qui saeculo XV. scripsere Zabarella, Nicolao
Abbate seu Panormitano, Turrecremata &c.

VI. Saeculi XVI. Scriptores, Felinus, Decius, Boich, Ro-
fus, Couarruuias, Alciatus, Cujacius, Epo. &c.

VII. De Saeculi currentis Auctoribus qui quidem ad nos
nostram pervenere.

VIII. De Authoribus Historiae ac Geographiae Ecclesiasticae
ac Juris hujus notitiam admodum necessariae.

IX. De Conciliorum variis Editionibus.

X. De Epistolis Pontificum et Regestis separatim
editis.

XI. De Methodo docendi, discendique Juris Canonici, atque
citationibus tam Scholasticis, quam ad forum con-
bus, deque hujus Studii usu.

XII. De fine Juris Pontificii.

XIII. Explicantur Juris Canonici citandi Formae
praecipuae voces technicae, et axiomata ma-
mè generalia.

Finis.

Excudebat DION. LANGLAEUS in monte
D. Hilarij.

Edler, Großachtbarer und hochgelarter,
Großgünstiger Herr Vetter, Gevat-
ter und werther Freund,

Es haben sich ich und meine Chiara den Kopff
fast zerbrochen, was wir doch müsten den
Herrn Gevatter und seiner Liebste gethan
haben, daß wir nicht ein schreiben von
ihnen bekehmen, nunmehr sind wir
der sorge los: Ich habe nunmehr, Gott
lob, ein eigen Haus, künfftigen Frühling
zu beziehen, erlanget, zu dessen einweyhung
eine gewisser tag soll angesetzet
und der Herr Vetter und Frau Mühme
solemniter invitiret oder wie Cara redet,
inventiret werden. Daß Collegium Canoni-
cum dormit, idq ~~ab~~ Innocentii tertij causa.
Am ijo hab ich seine gesampte, Inno-
centij opera zu Großhaus bey Fell-
giebeln außgemacht, ist aber eine
alte edition, und werde die neue Tholu-
sische cum notis Bosquetti gleichwohl noch
haben müssen, könte dieselbe der H.
Gevatter erlangen, würde mich hoch obli-
giren. De Zieglero idem meum est judicium.
Er hatt noch ein specimen studij theolo-
gici darinnen sehen lassen wollen. Wenn
wir keine Jurisprudentiam ~~annehmen~~ wollen,

Innocentij III. opera.

Zieglei Ex Canon.

passiren lassen, als welche omnis defectus & naevorum expers ist, so muss dieselbe noch gemacht werden: Es stehet auf bey Uns nicht si de Jure Canonico consulimur, & quaestio inde determinanda proponitur, mit erroribus und dergleichen dingen, uns uns zu verschaffen sondern es heisst, lex ita scripta est. Die Herren Wittenberger haben noch etliche funken von dem incendio Juris Canonici Lutherano in Köpffen. Bisig hatt bisher nichts gethan, liegt an Steinen gar periculose ijo. Disputationes will ich zusammen suchen und künfftig überschicken, bitte die Liebste zu grüssen. Vale

V. Arth. Duk. & Aut. J. C. R. l. 1. c. 7, 26.

Meines grossgesten Herrn und Gevatters

Dienstwilligster
Strauch.

22 Nov. 69.
Gestern abend haben 2. Studenten ein Bürger von Pore erstochen.

1484

1485

seind mir so nutze, alß Innocentij seine mi[illegible]
Nun sey der herr Vetter instanter in [illegible]
tig instantissime gebeten, und halte den
ehrlichen Statisten und Vater Innocen[illegible]
nicht lange uff, damit ich seiner
benediction ehist gemeßen möge [illegible]
er kostet, damit will ich Ihm in [illegible]
tinenti ~~ihm~~ ausgeklagen. Bitte du
liebste Ihm schönsten zu grüßen und
verbleibe

Meines gnädigsten H.
Vetters

Ergst
Strauch.

Den 28. Febr.
1670.

Sic pgito de Pontifex doctissime
Et tu rectus Prove Conde bis Comes,
Arcuncul longam salutem dicite,
Canonicus doctis nos beate Messib.

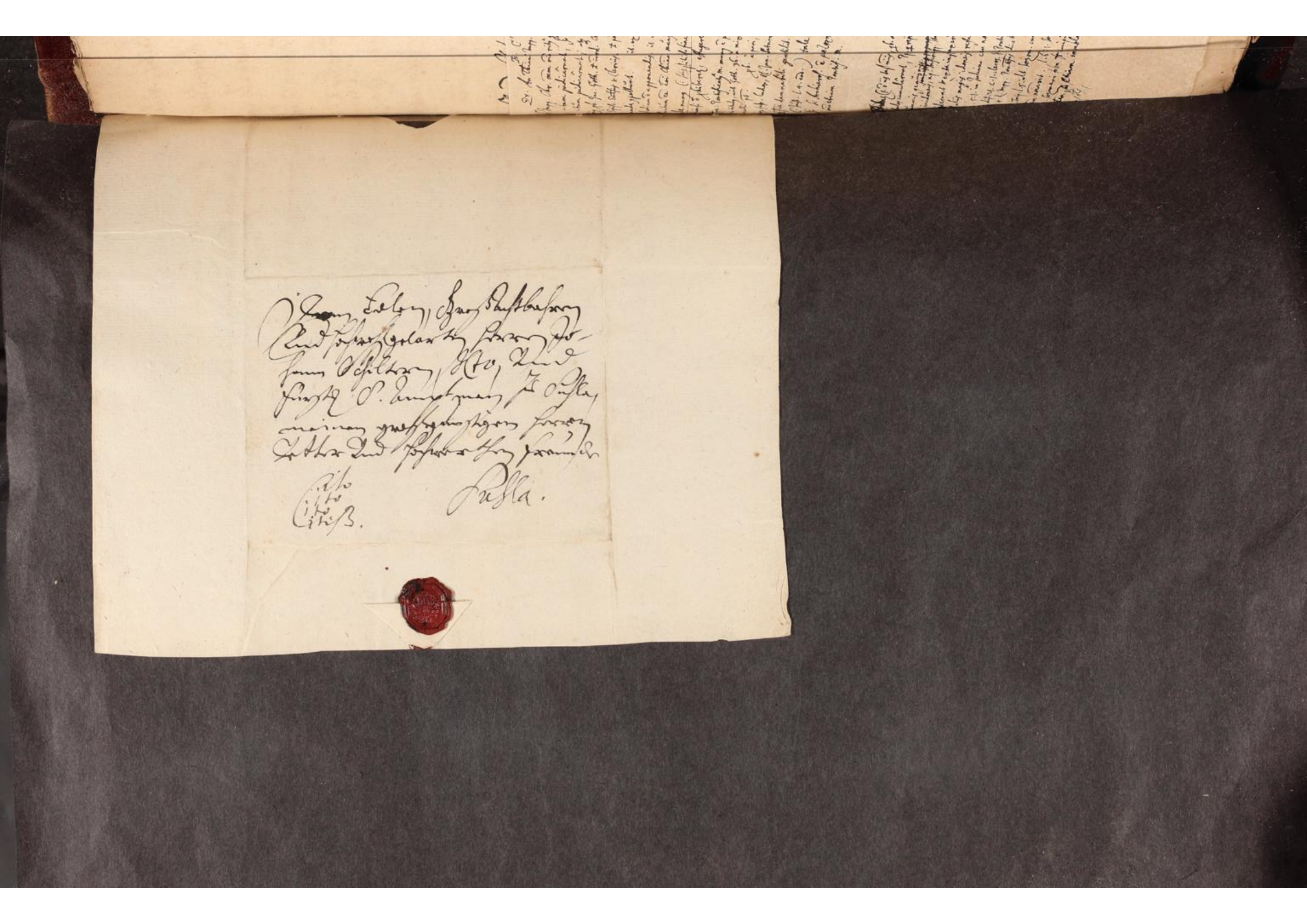

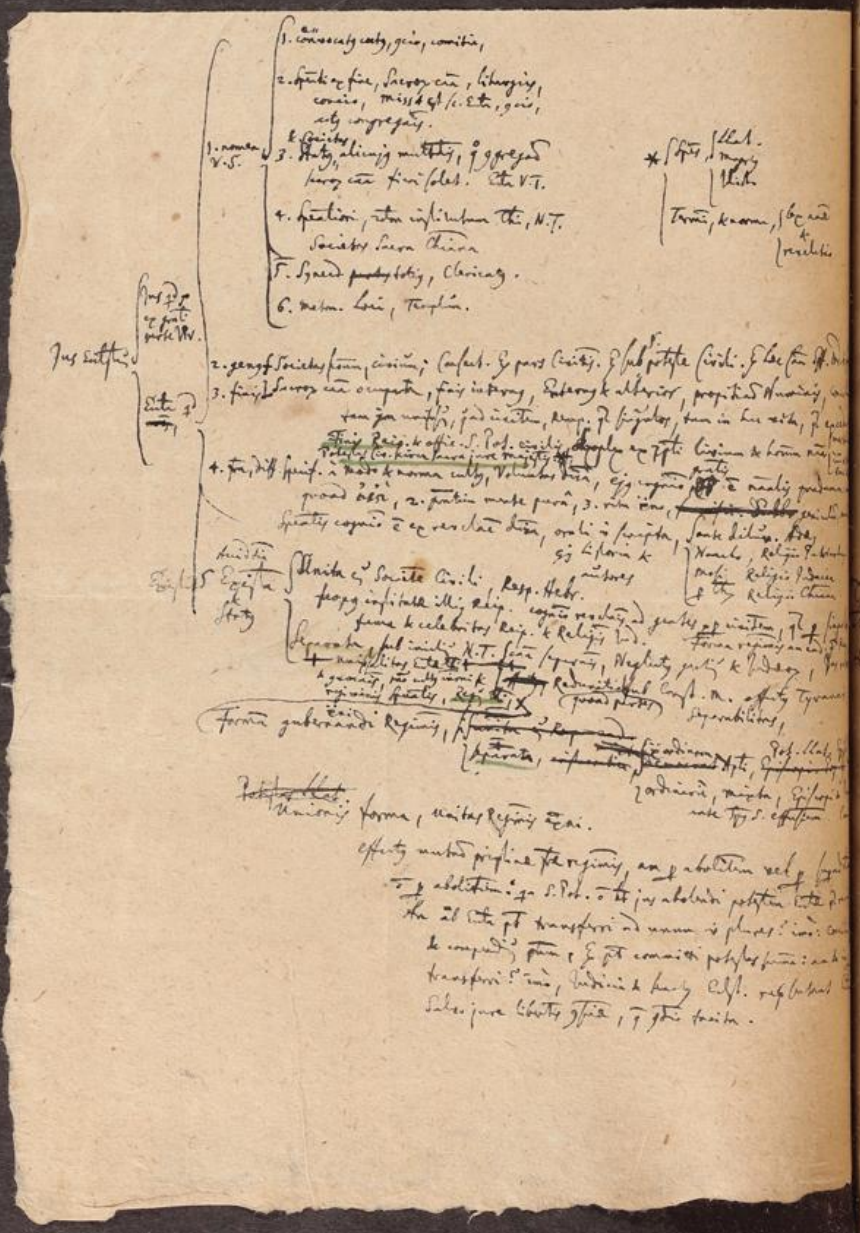

1489

J. N. D. N. J. C.

Synopseos Juris Ecclesiastici

In Provinciis Saxonicis usitati

Lib. I.

Tit. 1.

§. 1. Jus Sacrum seu Ecclesiasticum est id, quod Lege Sacra, Divina vel Ecclesiastica praescribit & jubet, & ad Statum Ecclesiae spectat. Juris hujus Scientia & ipsa Jus vocari consuevit, quae est rerum divinarum s. Ecclesiarum notitia, justi atque injusti in his, scientia.

Rei porro vocabulum hic late sumit, & tam personas, quam alia Juris Objecta comprehendit.

§. 2. Objectum hujus Juris est Ecclesia Christiana h. e. Societas hominum fidei & Religiem Christianam profitentium in orbe universo ministerio Verbi & Sacramentorum collecta. Haec quum sit Totum Homogeneum, dividit in

Vox Ecclesiae Act. 2, 47. primum legitur de Coetu Christi Fidelium p. add. C. V, 11. καὶ ἐξόχως & Hierosolymitana C. XVIII. 22.

partes progemod. infinitas, videl
pro, loco, qb. colligis, diversitate
Unde Ecclesia Universalis co
tinet q plurimas Ecclesias particular
Enimvero Ecclesia, q tho colligitur
universo Romano Imperio s. Regno
maxima, una est, & Nationa
dici posset; similomodo, quam
pium in Provinciis, ita & Eccles
has distribuj in Minores Eccles, q
Provinciales vocari queunt, qlis
Ecclesia Saxonica: Ad quem & ipsa
Saxonica Territoria diversa sita
et in plures Ducatus & Provincias
divisa, & porrò unq Principatus in
plures Circulos; ideòque Ecclesias
CIRCULARES plures cernere est: Ita
tales Ecclesiæ Circulares vocari possunt
hoc Diœceses s. Inspectio, quam Sup
intendens s. Inspector: veteri &
propriis appellatione, EPISCOPATUS

q

Sunt Ecclesiæ Majores, primum Politicæ in Jure Justin. vo
cat, Nov. 7. pr. l. 17. & 18. C. de SS. Eccles. & Lucio Patri
archa Græcis, nisi distidium Religionis & Dissensus.

Quod Constantinopolis autore, V. Stranch. de Veteri C. 3, 19. &
Georg. Cedr. V. Zonar. 3. & Dionysio Pape, Dionys. l. 1. de Eccles. mis
Lightfoot. ad Act. Apost. C. 17, 19. 23.

Sunt Metropoles, qb. Metropolitæ s. Archiepi
scopi præerunt.

Quibus olim quondam Primas & Episcopus Magdeburgius,
Hegumenus Luteranus Patriarcha subjectus Rectores di
cebantur Politicæ Catholicæ, & in 12 Tabulis condebes.
Cuspinian. p. 6. de Pace. & pg. 131.

& hi in Electoratus

& Electorales, ut ita dicam,

Appellas hinc quadrupliciter, relati
Wittenbergica & in Circulo Electorali
Saxonico, in quem Lipsia, & reli
Circuli Saxonici Superintendentias, Circularis
s. Generalis destituens, & in quolibet Electorali
peculiaris Superintendentias Ecclesias, & Ecclesiæ

Nauclerus, Matthæus de Cleff. Lib. 15. 12.

& Diœceses, unde Episcopi & diœcesani, q una Civitati
& his qui præsunt vicis, quasi, unde Prælatus dati
Vox consentiunt 26. C. de Episc. & Cler. ibi: Magnopol
Italia vocibus Tuscorum in c. 1. de privil. & excell. Prælat. n. 1.

Ecclesiæ primam Episcopum habuit. Egoffstein in
Thes. Iv. ver. Elect.

quæ tot retro à Pontificibus Romanis, & ipsis Germaniæ Episcopis deperata, & prophanâ regnandi libidine temerata fuit. Pfalz Electoratus olim sui Dignitate idem erat, quod dicoi Eutum in aliqua Provincia, Circulo, collectum. Jam verò ampliori aggregatia sui Dignitate gaudet. Etsi non forsan alterum altero potens latius, relicto in Numbergensi Præfectura consilio: In potestate tota calo differunt; dum Episcopatus Dignitate, subsunt immediatè ab Imperio dependent, nihil ab alio Principatus, Electoratus, Sanctissimus, Eutychii, Vitalotenus Ovare Episcopi nobilium, alius occupat, alius rem ipsam sustinet. Porrò gravis Eutychii Prætensionis alios ita attinet particulares, quæ tur Universales.

Best. D. Th. Pr. xxi. Universal. & singulorum. Voces et. ater. Universalis.

Episcopi & adscita sunt Principes Imperii quod tractum tempus Ludovici Pii, observat Besold. Thes. Pract. voc. Electorat.

+ Statu Eutis reformato.

+ Eutis, ut Jus dicendum, Edicta & Mandata in Causis et. ad territorium Episcopale, & Pacta, in terras Dominos & Principum secularium vicinos, extenderes: unde varia, quæ Electoribus diversis V. Besold. d. l. Regionale ordinum, quæ ad Eutis suum habuit Episcopum; de gravi congest: & Statu Protestantes superiori simul, V. Hortled. de C. B. G. (Georg. Calixtus proprium Eutis Hist. 1663. Matth. 23, 2. b. Luc. XI. 43. Vocant hæc Eutis Cathedralis, qui Episcopi sunt Eutis eidem. ibi. Münster, Besold. Th. Pr. N. 59. qui olim Canonici Collegii Magistrum. Vice-Cancellarium Collegiatæ CAPITULUM, Hospitalis Ecclesiæ Decanum, Scholasticum, Cantorem, alteram n. qui dici, Decanos parata, Jus Episcopale in his finis proprii Territorii ea, Electoris Eutis Pac. Besold. d. l. Jus Electoris Prov. C.

+ Hortled. de C. B. G. lib. 1. C. 37. n. 415.

Parœciæ Parochiæ, Eccl. & de paraciis Italicis parœciariis, Dict. Jul. Pac. in Hag. Eutis Parochiales & distinctum Eutis Cathedralium, Besold. d. l. p. 122.

Denique vox Eccl. et. coetui domestico tribuitur, Rom. ult. 5. ἡ κατ' οἶκον πρίσκα καὶ Ἀκύλας ἐκκλησία. q Religiosi cum cohabitabant in iisd. aedib. q forma fuit scholae & Asceterii. V. Musae. d. 2.

Quod & in Ecclesiis Majoribus & Cathedralibus obtinet. Hinc Cathedralis & Incathedrata sibi opponuntur. Hohenstifft: Nieder Stifft.

De Filialib. & eas iure & post explicationem Jurium Ecclesiarum simplicium, & sparsim ubi singulare jus faciunt, & ad Jus Publ. referenda tractatur.

quae ita dividuntur secundum pluralitatem Pastorum, cuivis n. Eccl. suus Pastor. Planè uniuntur quandoque certis ex causis (praesertim ob inopiam paraecianorum, q ~~duab~~ alendo Pastori proprio non sufficiunt) Eccl., quarum una & Princeps, ubi Pastor degit, & cui altera unitur, vocatur MATER; altera q unitur & q alienum sibi adsciscit Parochum, FILIA dici consuevit; & hujus Eccl. Parochiani, Filialistae: à quibus differunt Parochiani simpliciter ita dicti, die Eingepfarrten, eo potissimum, quod hi unâ eâdemque gaudent aede sacrâ: Fialialistae v. suâ sibi, & diversâ à Matris Eccl. aede.

Betold. Th. Pr. M. 55.

§ 3. Finis Jurisprudentiae Ecclesiasticae est conservatio Justitiae ad utilitatem Eccl. Utilitas Eccl. vel publica est, & ad statum totius Eccl. s. universalis s. particularis pertinet, vel ~~ad~~ singulorum

&

& commoda spectat, & privata est.
Hinc duab. conjicis partibus Jus Sacrum,
altera est Jus Ecclesiæ Publicum,
altera Jus Eccl. privatum. Eodem
Jus Prophanum s. Civile aliud publi-
cum, aliud privatum est. #

§. 4. Cum in Ecclesia duæ cumprimis reluc-
tent partes integrales certum, Persona
& Res ad Eccam pertinentes, idcirco
utrumq; Jus tam Publ. qd Privatum,
totidem constat positionibus s. partibus,
prior agit de Jure Personar, de
Rer altera, qb. deinde accedit
tertia, q̃ de Judicio & Causis
Ecclesiis: s. Judic Ecclesiæ tam ecclesiastica qd civ,
litteraria.

§. 5. Jus Ecclesiæ oritur ex Jure divino
Canonibus Apostolicis: Decretis Concilio
& Constitutionibus Imp. & Electo-
rum: & Consuetudinibus.
Sekend. d. J. Ch. p. 215.

Gregorium & Cyprianum Jurisperitos vocat Aldebrandus
Episcopus Anglicanum & Laudat. Virginit. c. 28.
qd Gronovius ejicit legend. Episcopos, obs. 8. Lect.
Athanas. Rhetorica Episc. vocat Hist. Sulpit. p. 396.
Judices vocant in Act. Synodor.

Magis recte jus Sacr. refert ad Publi-
cum, à J. Pacis Hug. d. t. 1. qd e contra
mentem Legislatoris Eccl. & Religio & hujus
finis utilitas reluti insumtis ad statum
Publ. conservandis. V. Cas. de Relig. Pol.
l. 4. p. 56.
Jus Ecclesiæ ad statum. Nam ut se Ecclesia
ad Politicum s. Reip. ita et Jus Ecclesiæ
refert ad Jus Politicum. Ecclesia e societas
instituta ad æternam beatam futuræ vitæ.
Politia e societas intendens beatam hujus
vitæ. Illa utq; medio ad finem qd unum
Religio s. Fide veræ, [illegible] Ecclesiæ
Leges ad ipsa dirigit [illegible] operantia veræ Religio,
hæc eod. medio ubi [illegible] quæ pertinet
& alio modo, tum s. Civil. qf. ad felicitatem et
tempora[lem] finem Religio & aliqs dos cultus.
Ecclesia q. & Politia ff. eod dispares fines societatum
f. & eas Jura, & diversa. f. & finibus eas ita
separati. ff. in Princ, & caput idcirco à Constant.
M. ut hæ societates coinciderent, & in eod. Concilio
Eccles & Ecclesia & Resp. laberes. Forma ut nihilo
diversa gerunt Ecclesiæ, Groti, Jac. Andreæ disp. de Conciliis
Gronov. Obs. Lect. 14.

Auctoritas Juris Pontificii in arcu Ecclesiæ nulla
est & se, attendis tm in Causis Ecclesiæ
nil & in Processualibus, ab & eo auctoritas
Pontificii, sed eo usus, ex pacto, Vid.
Stypmann. de Referend. C. 7, 285 seq.

Duar. l. 1. t. 5. Inst. Min. c. 7. & 4.

Tit. 11.

De ~~Jure~~ Personar. Divisione.

Summar.

Dictatus hic Comentarius publice à Magn. D. Strauchio Mens. Julio. 1ro. 1671.

1492

J. X. J.

Commentarij in Distinctiones Gratiani

Prolegomena

1.

Juris Ecclesiastici, quo hodie Christianus orbis utitur, summam cognitionem desiderantibus non aliunde copiosius, quam ex utroque et Theodosiano et Justiniano Codice et corpore Juris Canonici peti debere videtur. Et cum hactenus super Codicem Justinianeum Theodosianas qq. Constitutiones excussimus, operae pretium facturi videmur, si jam animum ad jus Canonicum applicemus, de cujus origine quaedam praefari oportet.

2.

Cum quaelibet civitas sit coetus legibus certis ordinatus, remp. in Ecclesiasticam, quae est Christianorum civitas certis legibus ordinatam esse oportuit, idque ex praecepto Apostoli, qui omnia in Ecclesia vult fieri κατὰ τάξιν, καὶ εὐχημόνως. Duplici ergo jure jam ab incunabulis regi coepit Ecclesia, divino et Canonico. Ubique divinus quidem jus Codice sacrae scripturae Canonicum codice canonum continetur. Et canones quidem regulae sunt, statim initio nascentis Ecclesiae tam circa Λιτουργίαν, quam disciplinam et mores Christianorum ab Apostolis traditae, quae postmodum conciliorum definitionibus auctae à studiosis hominibus in syllogen quandam contractae sunt. Quarum antiquissima videtur esse Canonum qui Apostolici feruntur collectio. Etsi verò tempus, quo colligi coeperint, definiri exacte non potest, antiquissimos tn. esse concedunt omnes, et tempus concilij Niceni antecessisse. Et conjicit Petrus de Marca, eruditissimo tractatu, de concordij Sacerdotij et Imperij lib. 3. c. 2. collectionem hanc institutam

esse occasione controversiae inter Cyprianum et Firmilianum cum
Stephano Pontifice agitatae, ut latius dixi in dissertatione mea de
Orig. Jur. Canon. §. 2. Hujus autem collectionis usus mox vig.
in Ecclesijs Orientalibus, ut idem probat Petrus de Marca.

3.

Secuta mox sunt singularum quarundam Ecclesiarum decreta
quibus prout res inciderit in negotijs definiendis uterentur.
Sed post Concilium Cnopolitanum primum imperante Theo-
Magno Stephanus Ephesinus episcopus alteram dedit colle-
nem, quae Codicis universae Ecclesiae nomine a Chri-
phoro Gustello edita ante concilij Chalcedonensis tempora
extabat, sub initium seculi V. Hic est Codex, quem au-
ritate Ecclesiae universae ~~[illegible]~~ in concilio Chalcedonensi sexcentorum triginta
episcoporum consensu Justinianus Imperator confirmat
Nov. 131. canonibus vim legis, quam hactenus non habuerat
tribuit, Extat hodie Graece et Latine a Gustello Parisijs a
ibid. editus, et ex ista collectione canonum jus Canonicum
ginem duxit, qua et Ecclesia Orientalis et Occidentalis
fuit usa.

4.

Inde novum veteri jus Canonicum successit, publicata nova
quadam Isidori cujusdam sylloga circa anum 836. de qua
dissertatio mea de Orig. Jur. Can. §. 10. Secutus est Photij
Nomocanon imperante in Occidente Carolo calvo, qui
Canonicae disciplinae elementa continuere, creditus est, eumque
Theodorus Balsamo perpetuis commentarij illustravit. Superbus
huic collectio Burchardi, Episcopi Wormatiensis, qui primus
jus Canonicum ad generales quasdam theses revocare
tertij et Henrici quarti Bavari Imperatorum temporibus ad. Dni.

...nens libros viginti rdum ordinem ō tprum d. maarum distri-
...tos. Quibus supposititias primorum Episcoporum epistolas cum se-
...is ex Augustino, Hieronymo, Gregorio, et Isidoro locos adjecit.

5.

...de Ipsio Carnodensis episcopus duas canonum et conciliorum
...cit editiones additis in legibus civilibus, quarum altera Panor-
...ia dr, altera Decretum. Qui ad Exemplum Johannis Scho-
...stici et Photij instar Nomocanonis cujusdam jus civile cum
...nonico comparare voluit.

6.

Quinta collectio Gratiani fuit, monachi sancti Felicis Bono-
...niensis, tpre Eugenij tertij Pontificis ao 1151 ut habet in
Chronico Vaticanae Bibliothecae, q Pomerium Ecclesiae Ravenna-
...is inscribitur. Hic Gratianus collectioni suae nomen fecit:
Concordantiae discordantium canonum, in quibusdam a. Exempla-
...ribus Decretum qq. appellar, quo noie vulgo utimur. Et haec
collectio Gratiani hodie constituit partem corporis Canonici et
prior est omnibus eplarum decretalium, quae alteram partem
corporis Canonici faciunt, compilationibus. Et hanc priorem
partem bono cum Deo interpretandam suscepimus. Et de
...ac Collectione qritur, an Pontificia auctoritate fuerit ro-
...borata, ut vim legis accepisset, Multi equidem affirmant
...t Trithemius in vita Gratiani, et in Chronico Hirsau-
...chiensi. p. 184. Ant. Augustinus Cpf. in canones poeniten-
...tiales, Maranta in praxi distinct. 3. n. 34. Tuschus tom. 2. lit.
D. gel. 110. n. 2. Goldastus in replica pro imperio p. m. 132.
...t Eugenio tertio Pontifice fuisse confirmatam. Plerique
vero negant, expressa Pontificis alicujus sanctione vim legis
accepisse. Neque n. extat talis confirmatio, neque in editione
Romana sub Gregorio XIII edita quoqm reperir, q robur habere
...beat, sicut collectio Decretalium Gregorij Noni. Tantum n.

hoc præcipit Gregorius XIII in præfatione Gratiano præmissa, ut q
emendata sua auctoritate sint, diligentissime retineantur, et nihil
addatur, mutetur, aut imminuatur. Vid. Ant. Augustinus præf.
in canones pœnitentiales. Martinum Delcio disquisitionum
magicarum lib. 5. sec. 16 etsi prolegantur in scholis. Hoc n.
tantum hactenus valet, ut fides dictorum sit penes Auctores
unde sumsit Gratianus, i. ut valeant non autoritate Gra-
ani, d. suorum auctorum, adeoque recurrendum esse ad fontes et
origines, unde emanarunt. Alio n. jure censentur ea, quæ ex
conciliis, alia quæ ex constitutionibus Pontificum, alia quæ ex
dictis patrum sunt petita. can. 1. dist. 20.

7.

Universum a. Gratiani opus in tres summas ipse partes
divisit, in distinctiones, causas et tractatum de consecratione.
Liber Distinctionum constat centum et una distinctionibus. Ipse
viginti prioribus tradit jura, quibus Ecclesiæ negotia terminantur
ut coquitur Gratianus ipse distinct. 21. ab hac 21. distinctione in-
cipit Tractatus ordinandorum, i. personarum Ecclesiasticarum
ut sunt Summus Pontifex, Præsules et reliqui Sacerdotes.
Vid. distin. 23. et hactenus prolegomena. Nunc ad ipsum
opus Gratiani accingamur. 7.

Distinctio I.

Concordiae discordantium canonum.

Gratianus noster singulas distinctiones in certas partes digerit et his singulis canones subjicit, quibus ea, quae in singulis partibus proposuerat, probat. Fecit itaque distinctionis primae tres partes. Prima incipit: Humanum genus. Cui probandae subjicitur canon primus. Secunda incipit: Ex verbis. et subjectos sunt canones quatuor. Post canonem quintum sequitur pars tertia. In prima parte hanc statuit definitionem, quod humanum genus naturali jure et moribus regatur. Jus naturale ait contineri in lege et Evangelio s. in veteri testo et novo. Sentitque id jus naturale esse, quod in legibus divinis continetur. Et consequenter jus morale s. jus ex moribus constans legibus humanis contineri. Isti per mores intelligit institutum hominum. Verum enim verò non satis apparet, cur illud divinum jus quod in lege et Evangelio continetur, nocet naturale. Etsi enim ex instituto non sit, tamen non sequitur ideò naturale esse, nec divinum et naturale eadem sunt, utrumque divinum erit, aliud naturale. Quare rectius divisionem juris ita instituisset, quod jus sit vel Naturale vel Positivum. In eo enim convenit et veteribus et recentioribus plerisque. Dicte naturale in illud quod commune est omnibus animantibus, et quod commune est tantum hominibus, quod jus Gentium dicitur. Porrò positivum in divinum et humanum dicendi debuit. Deniq humanum in jus civile et Canonicum. Neque juvari potest Gratianus hac ratione, quod jus naturale a Deo hominum cordibus inscriptum dicat. Neque enim sequitur, quod naturale proinde divinum sit, unumque et idem, alias et humanum

jus hac ratione esset divinum, cum non minus ex recta ratione
quam à Deo hominibus indita est, profluat.

Quare ut accuratius hoc tractemus, sciendum est, agibilia
in duplici differentia, quædam ideò necessaria, quia Deus talia esse
voluit: quædam verò per se ex lumine naturæ cognita esse,
quod factu sint necessaria sine antecedente præcepto Dei, ad
rectitudine sua naturæ cognita illa antevertunt omnem vitam
divinæ externam sanctionem. Prioris generis illa proprie
juris divini, quæ ideò bona sunt, non ideò, quia Deus ita vo-
lit, sed quia bona erant, ideò Deus aliter velle non potuit. Agi-
bilia n. fiunt s. obligant ad agendum ex natura rei s. objecti
ipsius, quia sunt necessaria ideo v. propterea necessaria sunt, quia eo
externe præcepta, ut rectè doceat Lud. Molina d. q. et f. disp.
ubi hanc tradit regulam ad dignoscendum utrum aliquid ad
jus naturale an positivum pertineat: Si obligatio s. necessitas
agendi oritur à natura rei agibilis, quia videlicet in se est
necessaria, tunc præceptio pertinet ad jus naturale. Si verò
obligatio non oritur à natura rei s. objecti agibilis, d. à vo-
luntate constituentis, utut ex parte rei sit quædam con-
gruitas et exigentia, ut fiat, vel non fiat, pertinet ad
jus positivum. Est g. jus divinum à naturali diversum, quod di-
vinum à præcepto oriatur, naturale verò ex natura objecti.
Hæc de prima parte distinctionis primæ. Reliquæ duæ
partes jus humanum tractant, de quibus in jure Civili ex
professo agitur.

1495

Distinctio 2.

Hujus duæ sunt partes. In prima exponit ex quibus partibus constet jus Quiritum, in altera tradit, quod quædam leges appellationem à conditoribus accipiant, ut Consulares, Tribunitæ, Papiæ, Popæa.

In (1) parte duo nobis sunt expedienda, quæ à vulgo Interpretum juris Civilis perperam traduntur. Unum est de Sctis. Quo n. an verum sit, q tradit Justinianus, Senatum sub Imperatoribus potuisse jus facere. Quidam negant, quidam precariam duntaxat ptatem admittunt. Nos affirmamus, potuisse, nec precario, d. Συνεξουσίαν (1) qa id, quod ad principem non est translatum per legem Regiam, id Senatui remansit, sed jus legem faciendi ad principem Senatus non transtulit. De populo qd. constat, lege Regia suum jus in Principem transtulisse, de Senatu nondum quoquam id probavit. Ideo sub Principibus populi ptas nulla fuit, Senatui et dignitas et ptas remansit, principibus bonis ptatem in se translatam cum Senatu coicantibus. Ita extrema provocatio ad Senatum sub Principibus sæpe facta legitur. Sed et Augustus provincias quasdam populo, leges in populi suffragijs per tribus ut ferrentur, non ademit. Tiberius etsi quædam populo ademit, Senatui tn. jus condendi legem reliquit, et comitia qd. è campo abstulit, notante Tacito i. Ann. ut tn. ad Patres transferret. In summa: Quæcunque civitas sub Principibus mansit libera, illius Senatus proprio jure legem condere potuit. Civitas Romana sub Principibus mansit libera i. quia non ab alio Rege vel populo victa, et statum mutare coacta fuit, sed à cive, et sine armis legem accepit, 2.

ipsa civitas lege Regia ptatem tantam dedit civi suo. 3. post mortem cujusq Imperatoris novum ipsa sibi Principem eligebat, repetita in singulis lege Regia. 4. memoriam mortuorum Principum damnare atq ignominia notare Senatus consuevit, si q male scelerateq egissent. 5. pacta et foedera cum rep. alia facta sub Principibus manserunt. Quae omnia cum civitate serva consistere non possunt.

Alterum de Responsis prudentum est, an partem juris scripti faciant. Pro affirmativa est assertio Imperatoris in §. 3. J. d. J. N. G. et C. Negativa videtur statui in l. 2. §. 5. ff. de. O. J. ubi Responsa prudentum dicuntur sine scripto oriri. Distinguimus inter jus mediae Jurisprudentiae et inter Responsa Prudentum, quae hactenus per insitiam confusa sunt. Jus mediae Jurisprudentiae, ut appellatur a Justiniano in §. ceterum. J. de Leg. Agn. success. est jus illud, quod sine scripto traditionibus inductum est veterum Jctorum, q apud Romanos post latas XII Tabb. leges floruerunt, et de hac loquitur Pomponius d. l. 2. §. 5. Responsa verò prudentum erant pars juris Civilis scripti, et adhibebantur ad definiendas controversias in judicium deductas, vel jam deducendas, illisq judices dati instruebantur, ut traditur § responsa. J. de. J. N. G. et C. Media Jurisprudentia occupata erat circa leges interpretandas, et a sapientibus qs. per manus tradebantur, ita ut esset qs. secreta quidam et non scripta legum Decemviralium interpretatio per traditionem a prudentibus ad prudentes translata, confer l. quod per manus. 10. C. de Jur. Cod.

Distinctio 3.

Postquam Gratianus egit de legibus secularibus s. civilibus, nunc
[illegible] tractare de legibus Ecclesiasticis s. canonibus. Et in hac
differentia utriusque juris occupat pars (1) hujus distinctionis.
Altera distinguit canones in generales et singulares. Illos
dicit esse vel Decreta Pontificum, vel statuta conciliorum.
Singulares sunt, quae privilegia dicuntur, et canone 3. descri-
buntur. In parte tertia distinguit effectus legum, quod quaedam
concipiat, quidam prohibeat, quidam permittat, quid puniat. Cf. Interpp.
Juris Civilis ad l. 7. f. de Leg.

Distinctio 4.

Haec distinctio 4. partibus constat. In (1) causa impulsiva legis
ponitur. In (2) quae debeant esse legum qualitates, nam ut sit
honesta, justa, possibilis, rationem naturam, vid. can. 2. hic. In par-
te (3) dicit de his qualitatibus examen instituendum esse lege
nondum lata d. ferenda, lata a. ea jam omnino esse liberum de
illis judicare, d. rationem ipsas.

Distinctio 5.

In hac redit ad jus naturale. Ubi parte (1) ait jus naturale
primatum obtinere tempore et dignitate. Coepisse n. ab exordio
rationalis creaturae, et immutabile permanere.
Hinc quaestio vulgata, an jus naturale solam creaturam
rationalem regat, an v. in bruta? Quod in brutis esse sit
tradit cum Ulpianus l. 1. §. 3. de J. et J. tum Justinianus pr. J. de
J. N. G. et C. Contrarium tradunt plerique Interpretum, quorum argu-
menta afferam (1) quia jus naturale est ratio quaedam, ut ait Cicero l. 1.
de legibus. At brutis non inest ratio. Et nec electio, nec obligatio.
Nemo n. obligari dicitur ad id, quod necessario agit, s. quod nequit non
agere. Dicitur iure eorum jus est, iure quorum est aliqua communio.

Artes. 5. Eth. 10. Nobis a. nulla communio cum brutis. (3) bruta non
sunt capacia injuriae l. 1. §. 1. ff. si quadr. paup. l. sed etsi. 5. §. 2. et ideo
ad L. Aql. Ergo neq; juris. (4) Finis juris justitia est, justitia e virtus
virtus est habitus cum recta ratione electivus, q brutis non competunt. 97
can. 4. caa. 13. qu. 1.

Nos affirmativam non deserendam esse putamus. Omnino enim dicimus
quod ratio juris et justi unice non consistat in facto dirigendo, d. vel
maxime in facto dirigente, q est Llator. Nam in genere verum est, illum
legem vel jus esse, q Llatori tale esse placet, sive illigat et probat
illud factum directum, s. minus. Oportet n. jus prius esse, quam operari. Et
est, q est, antequam operar, dirigatve creaturam, utique jus est in quantum
est in mente Llatoris. Nec demum tale esse incipit, ubi incipit intelligi,
vel eligi a facto parente. Rdeo itaq ad (1) argtm dnguendo
actus justi qdditatem et libertatem. Ratois electio non est neria ad
hoc ut actus sit justus, d. ad hoc, ut sit liber. Sola q. libertate agendi
differunt actus justi hominum ab actibus brutorum. Hinc jus naale
regit et hominum et brutorum actus, d. diversimode. Hominem quidem
per raoem et judicium, salva electione obsequendi vel non obsequendi
bruta vero necessario, per modum inclinationis naali imposita necessitate
aliter agendi (rectius obsequendi). Ad (2) Rdeo dnguendo
iur coioem civilem, qualis est iur homines solos et raoe et instituto
civili, et naalem, q est iur universa aiantia, in quantum sunt
membra orbis hujus. Hinc recte Seneca epla 96. oe q vides,
unum est, membra sumus corporis magni. Adde, q oes bestiae ad usum
et utilitatem hoium creatae sint, q extra coionis qndam raoem
fieri neqt. Ad (3) Rdeo, injuria rptr accipitr, vel in sensu privativo,
de eo facto, q ex electione alteri jus suum detrahit. Sic
injuria de bruto negar, q ex proaresi non faciat injuriam, d. pauperiem.
Vel in sensu negativo de eo facto, q neario per naturam

nitio. abstinet injuria. Sic ꝓcurator non ꝓt injuriam facere ga neario
ꝑ suret. Hinc inuertendum est aꝛgtm. Quicqd neario expers
furie est, illud neario parit regula juris. vid (et) Rodec. hic
q. ꝑt est verbo. s. habitus electiuus, cui non competit, gr. a. hic
q. actuth. p conformitate actꝰ cum raue Latorio, cui justitia
actus non dee, igitur justum et rectum in obiecto actus ꝛe ipsa
non differunt, vbrum n. ē illud, q ad normam ꝓscriptam quadrat,
q simplicem directionem sine mediante cognitione et judicio gra-
uet. Quicq electio ad qualitatem justi vel juris ē plinet. Quod
ꝛgo in rerum inanimatarum conformitate, qui sunt cum idea
creatoris, qa in ipsis nulla est actio, d. conformitas eorum consistit
in sola ꝓfectione suæ speciei debita, qualis perfectio cuiq creatio
competit, nihilq de jure participat, nec raue illam jq creatis tribui
ꝑt, verum raue actuum ꝓcq.

Quod alterum, ꝛsp. immutabilitatem attinet juris naule opponit
hoti Gratianq duo 1) q in Veteri T. prohibebat mulier ꝓtim
esse partum ingredi Ecclesiam, q in nouo T. non seruatq. Ita in V.T.
mulier menstruata erat immunda, in nouo non item. Inde concludit
jus naule ee mutabile. Sed ga raues falsa nitunt hypothesi, nim. hac
quod illud sit jq naule, quod in lege et Euangelio ꝓtineat, constat q se
ꝓa objectiones. Vetera n. hæc erant in Veteri test. lege positiua di-
uina non naali. Cterum patuit ex Canones hꝰ distinctionis ex Gre-
gorij I. Pontificis epta ad Augustinum Anglor episcopum l. 12. c. 10.
vbi idem can. 2. negat, dnm infans abortiuus vel mater puerpe-
ra, ad ecclia gentium virum admitti debere. Vid. Anoclium de Clava
sio, sub Rubrica: Debitum conjugale n. 32. vbi dicit abstentionem
esse de gestu, non de mutatione. cf. Sylvestr in Summa tit. de
debito conjugali n. 8. Bonacinam tom. 1. n. 11. et segq. Jacob. de Graffis
decis. aureay lib. 2. decis. 82. n. 18. et segq. f.

Distinctio 6.

Occasione canonis ultimi distinctione precedente agit Magister noster de pollutione nocturna. Ubi quaerit, an et quot sit peccatum. Dnguit a. pro ratione causae unde oritur ea menti dormientis illusio an ex naturae superfluitate, an infirmitate, an ex cogitatione vigilantis. Si ex superfluitate vel infirmitate naturae nullum esse reatum animae, secus si ex cogitatione, d. tn. et hoc in casu subdistinguit Gregorius l. can. 1. hic. Summa hic redit, quod pollutio nocturna duabus casibus reatum causetur (1) si procuretur (2) si placeat ob delectationem. Vid. Thom. de Aquino in 4. dist. 9. Summam Sylvestrinam in voce Pollutio. Angelum de Clavasio eod. tit. Jac. de Grassijs lib. 2. Decis. c. 78. Zonaram lib. 5. juris Graeco-Romani p. m. 351.

Porro canoni 2do hac distinctione inscripta est vox Palea, quae plures alij canones eam praeferunt. Variae de scientia sunt sententiae, quae non est opera ut recenseamus. Videantur Correctores Romani in praefatione ad Lectorem vs. De nomine.

Distinctio 7.

Agit de conditoribus legum quarundam. In fine mentionem facit Codicis Theodosiani de cujus autoritate alio tempore statuam ex professo.

Distinctio 8.

Separandi hic sunt duo priores canones a seqq. In utroque duo satis graves questiones expediri possunt. In primo quodnam jus habeant summi Principes in rebus et bonis nostris. In 2do, an leges eorum obligent in conscientia.

Quod attinet canonem 1. desumtus est ex Augustino, d. a Gratiano valde interpolatus. Disputat ibi Augustinus contra Donatistas qui legibus Imperatorum adeintas sibi villas suas et Ecclesiae Catholicae attributas quaerebantur. His Respondet Augustinus. verba integra et genuina ejus subjecerunt correctores Rmi canon. primo sub n. 2

itaq an summus Princeps dominium aliquod habeat eminenti
quodammodo in bona subditorum, quod hodie plurimi statuunt. Rem paulò
ipsius petamus. Duae sunt diversae sententiae, quae fundamenti loco sub
ponuntur huic quaestioni. Altera, quod ab initio unus duntaxat fu-
erit rerum dominus, primus parens, idemque rex familiae suae, Adam
bona sua distribuit liberis, retento aliquo jure regis s. domi
ni. Altera, quod olim fuerint omnia communia, ut habetur can. 2. causa
2. qu. 1. sed quia per iniquitatem alius hoc suum esse volebat, alius
aliud, ideo naturali ratione dictante convenisse inter se homines ut fie-
ret distinctio. Huic discretas fuisse gentes, regna condita dominia
distincta, agris terminos positos, aedificia collocata, ut ait Jctus
in l. 5. ff. de J. et J. Utrique opinioni in eo convenit, ut dominium rerum
prius penes reges fuerit, quam privatos. Et quod posterior
sententia ex ordine verborum Jcti in d. l. 5. id vult elicere
quia ibi prius dicuntur regna condita, quam dominia distincta.
Hinc sequitur putant, reges omnium dominos prius fuisse, adeoque do-
minia particularia non nisi de consensu eorum distinguvi potu-
isse, salvo jure principatus et dominii eminentis, quod habebant.
Hinc putant profluere potestatem illam, qua princeps l. resp. cura-
tores bonis custodiendis absentis dare potest, ut et in casu
jacentium defuncti bonorum. Hoc jure fiscum occupare bona
vacantia, et quae sunt similia. Verum n. quod attinet pri-
mam opinionem, posito et concesso hoc, quod ab initio rerum
unus fuerit omnium dominus Adam, jureque patriae et regiae
potestatis omnia habuit propria, sequitur necessario, eo mortuo filios
ejus ea retinuisse vel pro indiviso vel pro diviso. Quicquid horum
dixeris, proprietatem ejusd. generis et qualitatis, quae et qualis
erat in Adamo, in filiis quoque ejus fuisse necessum est, et siquid.

...eminens dominium, liceat regibus jus subditis quesitum auferre, ~~...~~ id non fit ~~...~~ jus in re, quod Princeps habeat res subditi eminenter, d. ~~...~~ jus imperij, q' ~~...~~ in personam ...sidentis, quo imperare ei ~~...~~, ut rem suam alienet vel in ...e gerat. Quod amplius inde constat, q' Grotius n. 8. d. l. discer... ...t jus subditorum ex exterorum, eatenus, ut fateatur jus exterorum, nulla ratione subditi sunt, supereminenti domino nullo modo subesse. ...o manifesto revincitur Grotius illud jus regis, quo statuere ~~...~~ ...e jure quaesito privati ~~...~~ esse jus in re, quale omne dominium esse oportet, ...us in personam. Si n. in re esset, utique deberet Principi competere ...persona esset subdita s. extera. Sed satis ~~...~~ instituto hac de re. ...ltera quaestio est: an leges positivae obligent in conscientia? Quae ...aestio, qua vulgata, ideo breviter nos expediemus. Ut pareamus ...tati sublimiori ob ~~...~~ ordinatio divina. Paulus 13. ad Rom. ...ad parendum potestate sublimiori obligamur in conscientia. ...d. Domin. à Soto. lib. 1. de Justitia qu. 6. art. 4. Gregor. à Va...ntia in Thomam disp. 7. qu. 7. puncto 6. Joh. Azorius lib. 5 Inst. Moral. ...6. Gabriel Pinel in quart. dist. 16. qu. 3. Jacob à Graffijs lib. 2. ...ecis. aurear. c. 10. Franciscum à Victoria Relect. lib. 3. de potestate civili. Vasqu. lib. 1. controv. 28. n. 11. seqq. Felin. c. 2. n. 3. ...t lite contest. Balduin. de Cas. Consc. lib. 4. c. 15.

Distinctio. 9.

In hac distinctione can. 1. et 2. agitur de legibus Imperatorum, in c. 3. et seqq. ad finem agitur de sacrae sacrae Canonicae auctoritate.

Distinctio. 10.

Tradit hic Gratianus, quod Constitutiones Principum non debe...nt praevalere Constitutionibus Ecclesiasticis, d. ijs obseq., scil. in rebus ...Deo praeceptis et credendis ad salutem aeternam, ~~...~~ v. in ijs, q' ad ...lutem regni temporalem constituta sunt.

Distinctio 11. et 12.

Agit de consvetudine, q' legem non poit vincere. Ubi v. nihil certi scra sacra definiat, Instituta majorq pro lege tenenda ee can. 7. Hæc instituta st vel Ecclesiæ universalis vel particularis. Et q' can. 11 traditz, Romanæ Ecclesiæ institutum servandum est accipiendum est de consvetudine particulari Ecclesiarq, quæ ad Romanam pertinent.

Distinctio 13. et 14.

Postquam de Juris partibq actum est, rdm cq precepta vitæ nostra est regenda, nunc qritz. An aliquando liceat malum petrare. Et Rq quotiescunq duo mala concurrunt, quorq altetum necesse e incurrere, tunc minq malum est eligendum. can. et 2. exempla habes in can. 2. Quam definitionem dist. 14. limitat, ut liceat nobis minq peccatum eligere, quo majq evitamq. At v. non liceat itidem nobis peccatum m. minus eligere, ut aliq desistat a majori peccato. Unde deliqt Lot offerendo filias suas, ne cives peccarent in hospites. can. 1. dist. Unde tenenda est regula canonis 2. q' quædam st, q nulla rae pnt cpelli, qdam v. p necessitate tprq et ætatum tpari pnt.

Distinctio 15.

Accedit nunc magister noster propiq ad maam juris Canonici ostendendo ejq originem. Et can. qd. 1. de Canonibq generalium cciliorq agit. Ubi ante oia placet de Conciliis, plenius agere. Nam Conciliorum expositi in differt. mea Exot. 8. Græce dz Σύνοδος Glossæ veteres: σύνοδος ἀνθρώπων συνέλευσις. Vid. Gratian. c. hic vers. Synodq a. At v. s in reum. Ecclesiastica venit hoc noie coetq hoium sacras literas illigentis, summæ ptatis imperii congregatorq de rebq ad fidem et mores Ecclesiæ ptinentibq cnsultium. Hæc concilia dividuntz, ut qdam sint Oecumenica et universalia

Tam Topica seu particularia, Oecumenica ab ὀμουμένη appellantur, q non tam orbem universum, qm regiones Rno imperio sitas s. orbem Rnum, ut Cassiodorus appellat 1. Varior. 52. denotat, sic apud Lucam descripta dr ab Augusto ἡ ὀμουμένη, q Anonimus apud Suidam in vb. ἀπογραφὴ reddit, πᾶσαν τὴν γῆν τῶν ὑπηκόων, quemadm κόσμον Ρομαῖον Gelasio Cyzizeno in Exordio libr. i. Actorum Concilij Niceni. Sic imperium mundi nostratis dr Apulejo lib. ii. Intelliguntur itaq Oecumenica, ō q ... et singulas Ecclesias particulares, nedum singulos fideles ambitu suo complexa fuerint. Tale n. p totum orbem vix unquam extitit: sed ppea dr universale, q ex omnibus diecoesibus imperij Rni tam Orientis qm Occidentis ... episcopis licuit, et q p ratihabitionem decreta eorum conciliorum a singulis Ecclesijs particularibus sint approbata, ut dixi in Exotericis p. 202.

§. 2.

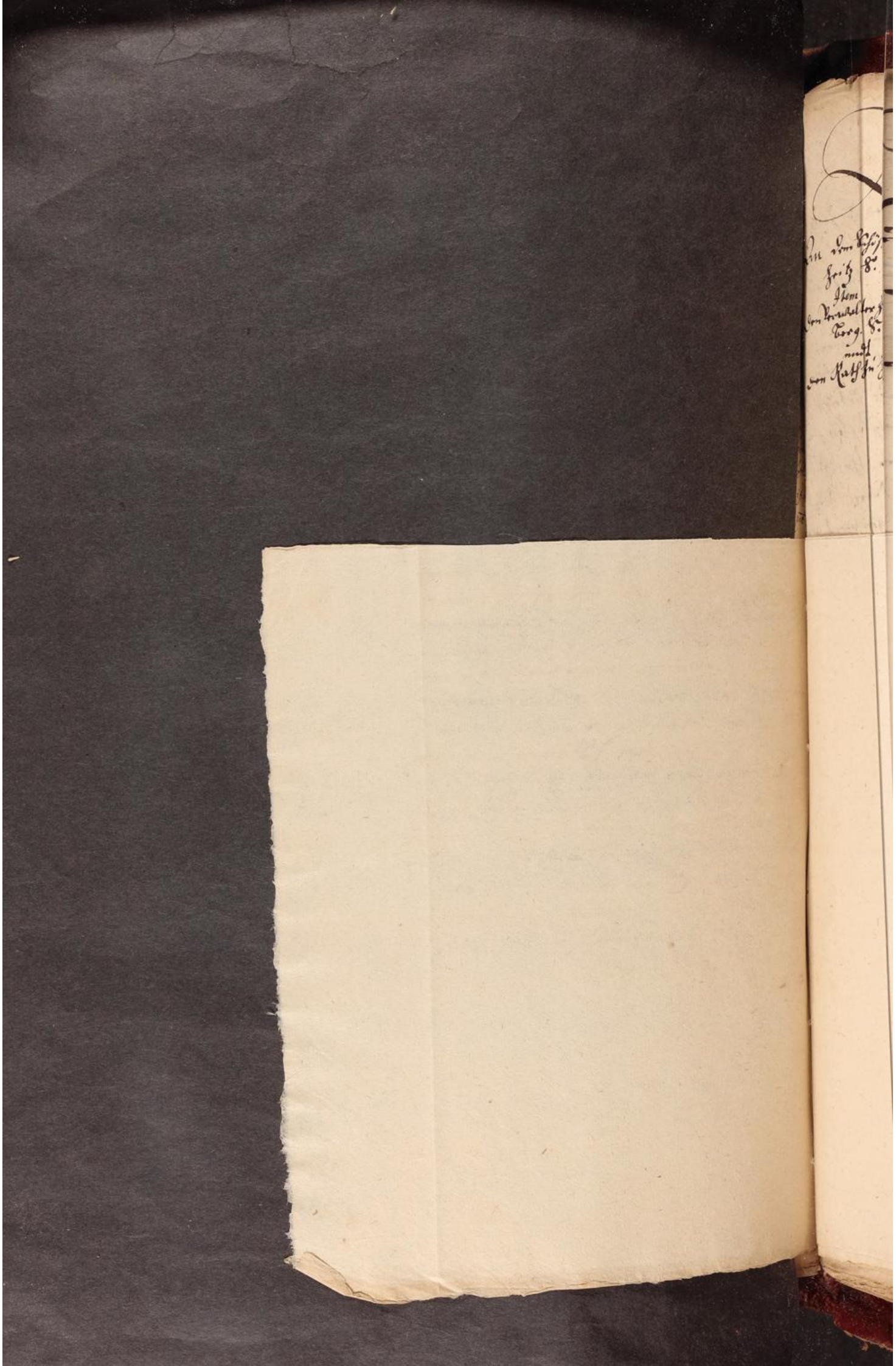

1501

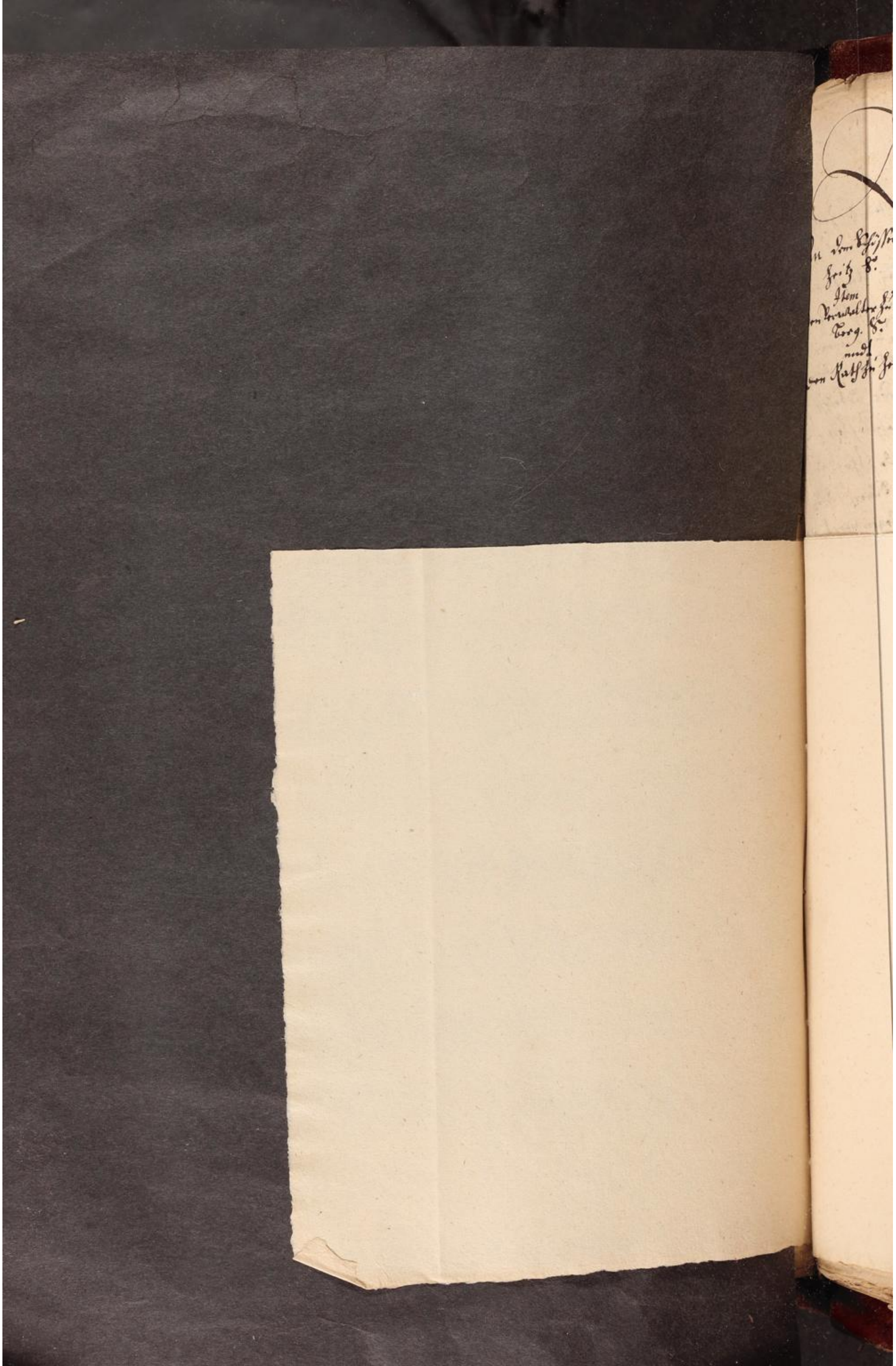

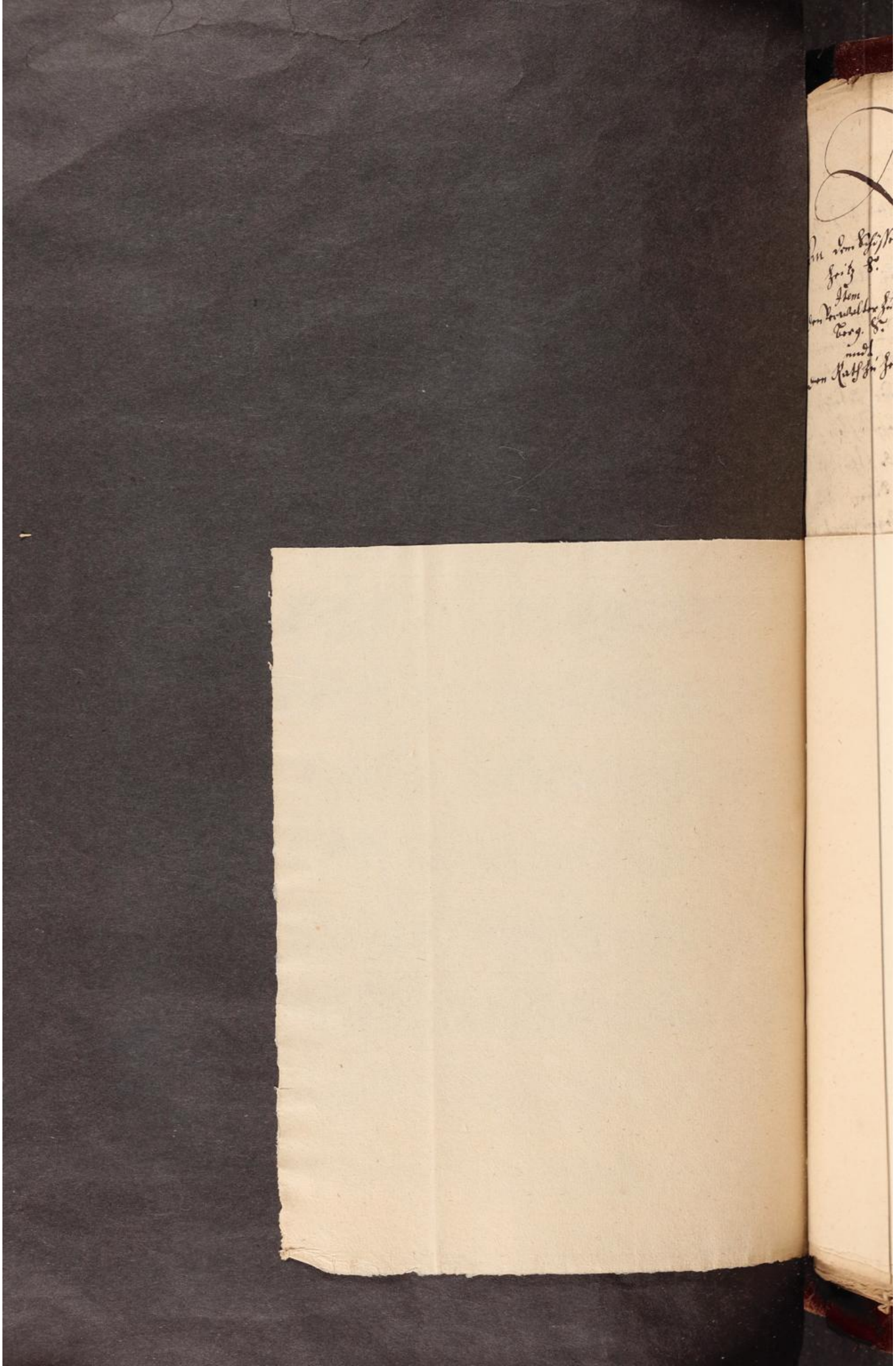

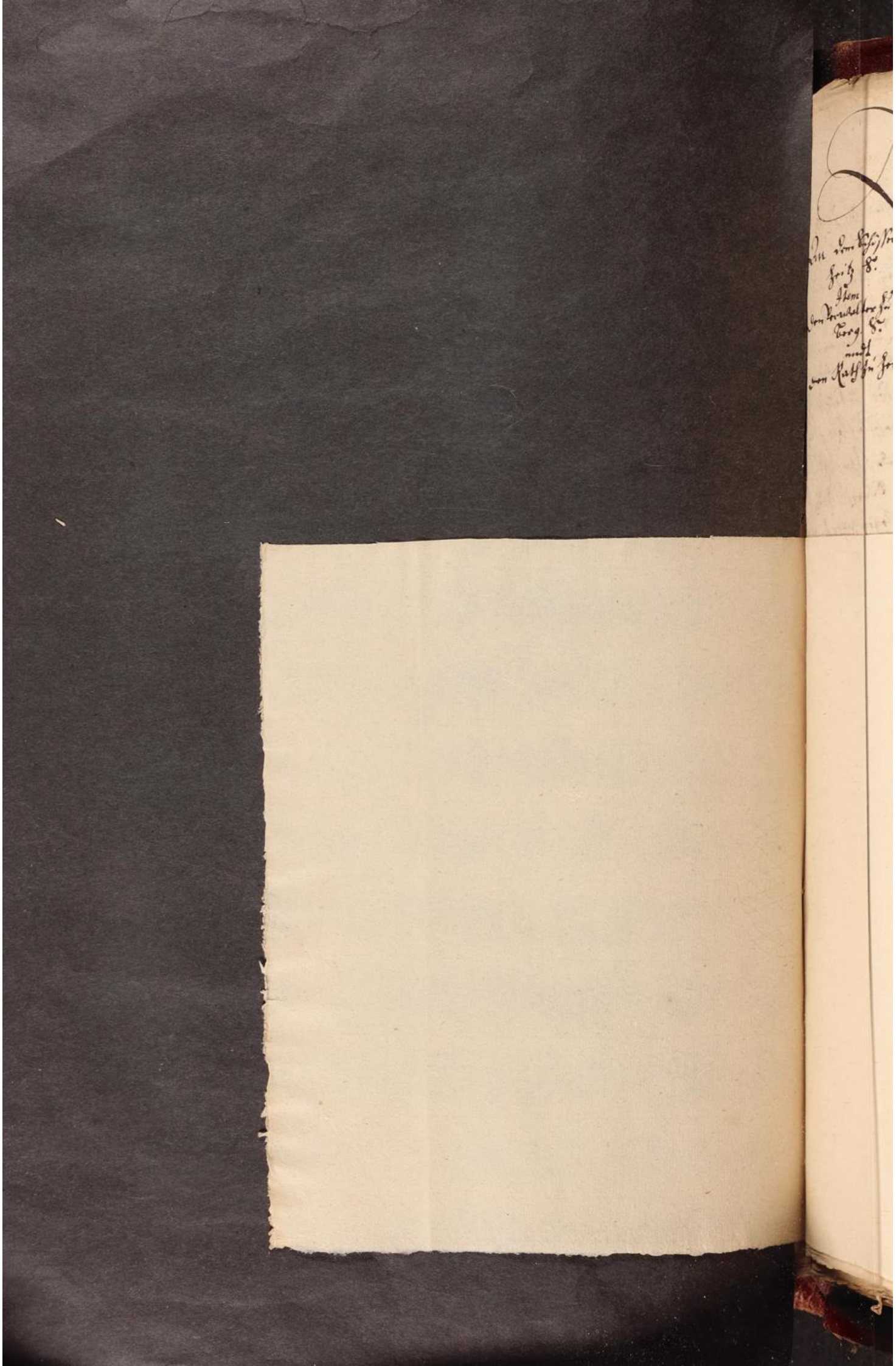

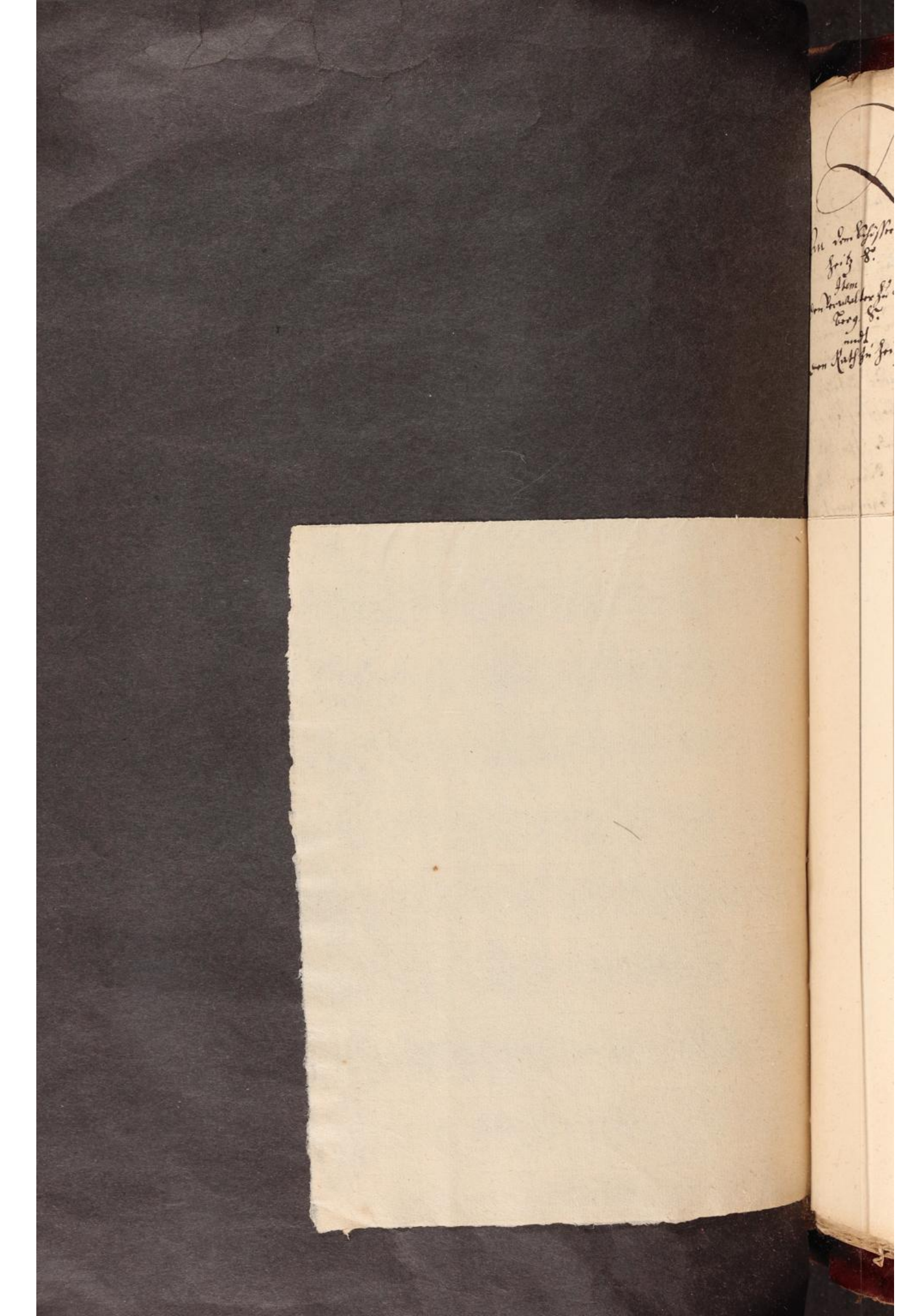

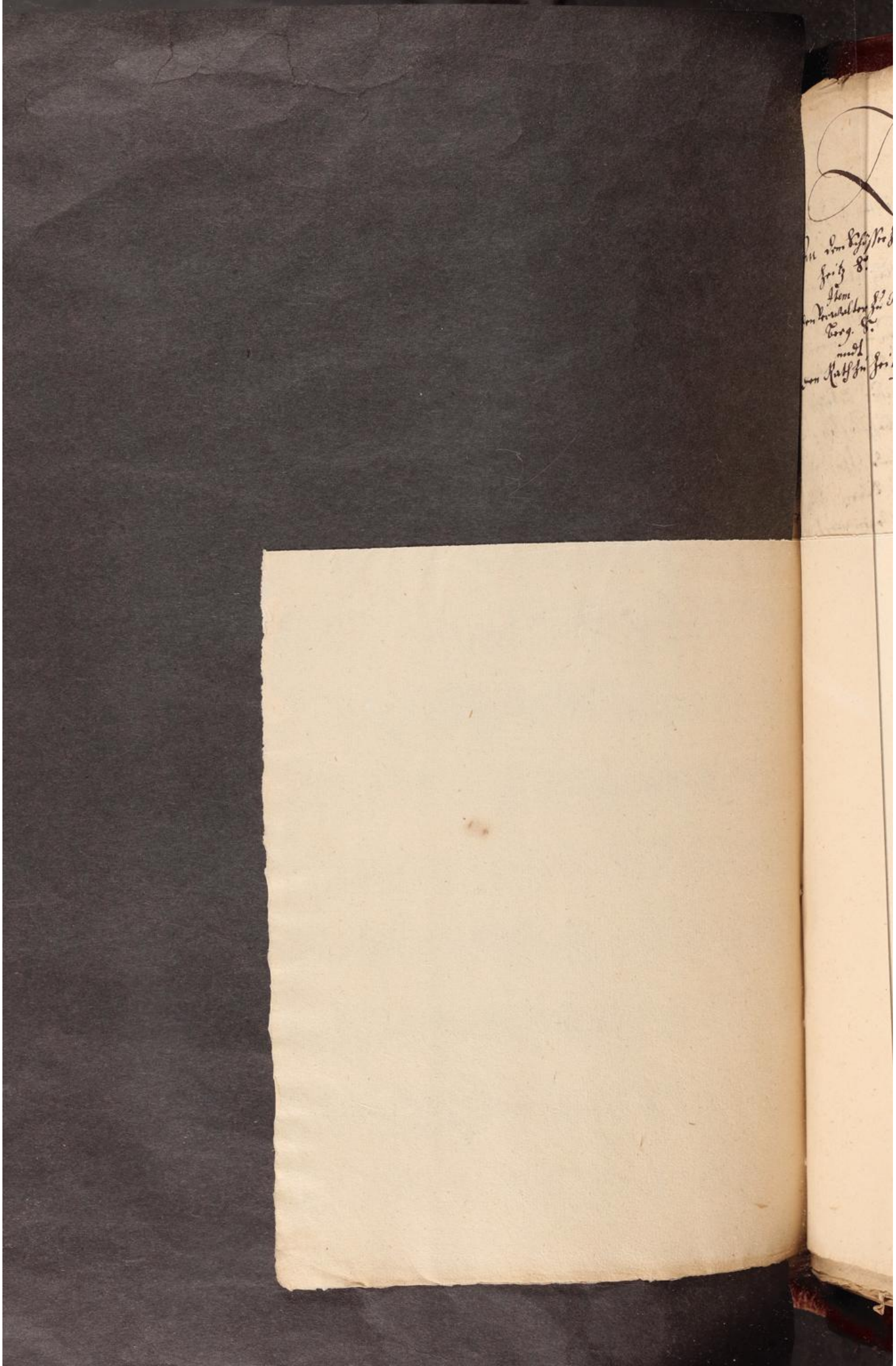

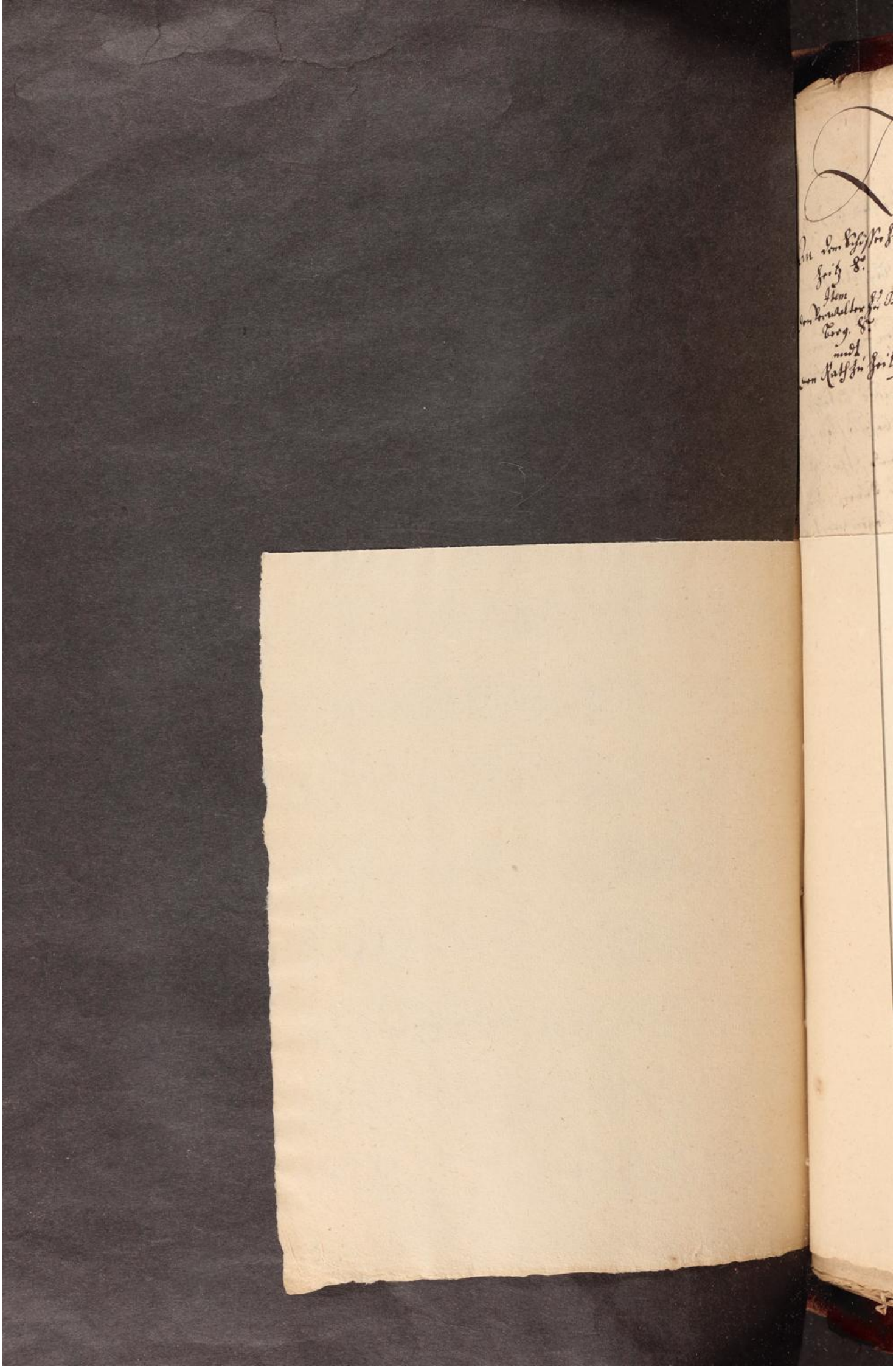

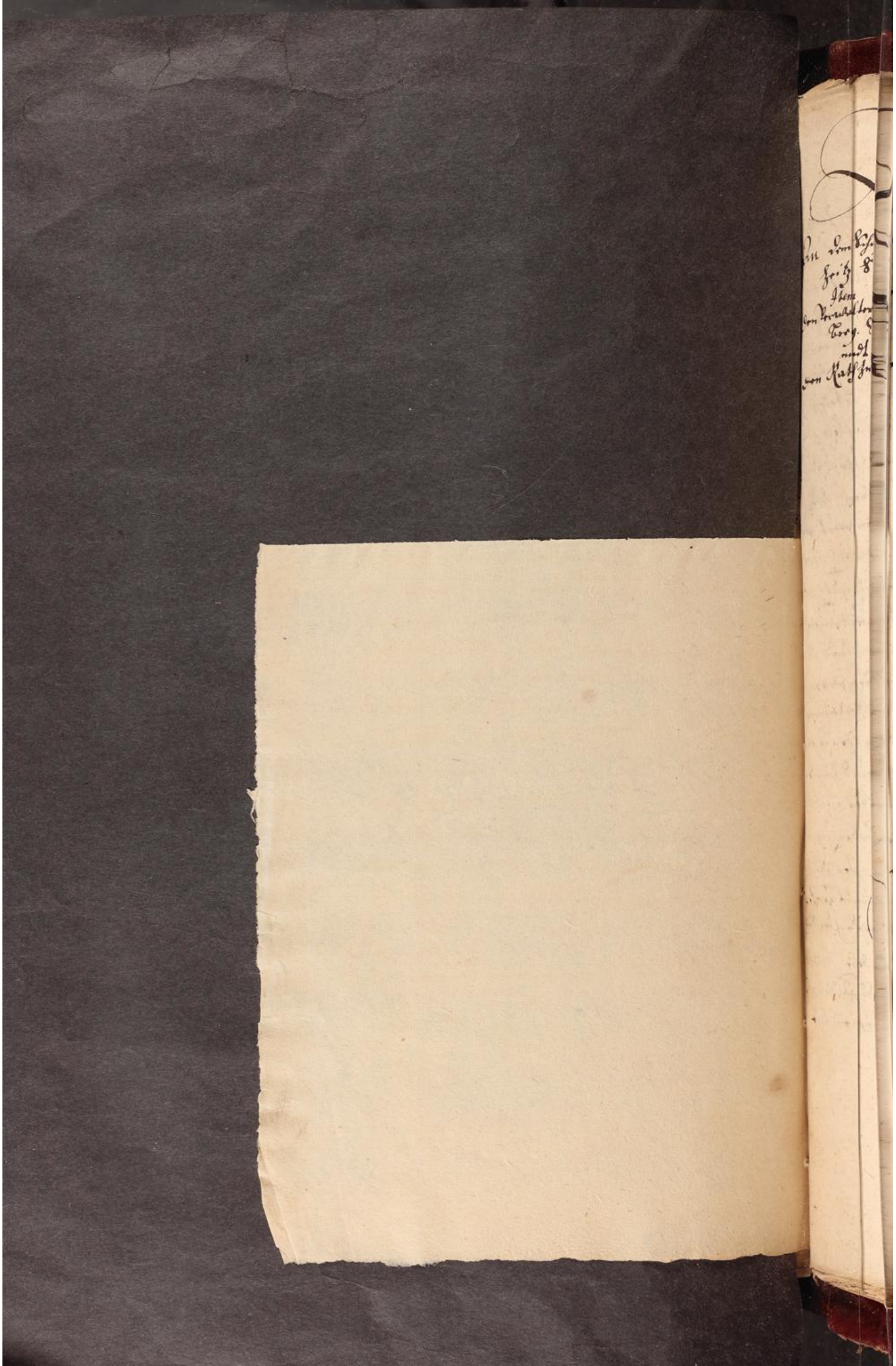

Moritz.

An dem Schösser zu Zeitz &c.
Item den Verwalter zu Beyns-berg. &c.
undt den Rath zu Zeitz. &c.

Lieber getrewer, Wir mögen Euch, /: dir :/ nicht pergen, und wird auch Euch /: dir :/ selbst gutermaßen bekand seyn, welcher gestalt der gemeine Kirchen Kasten zu Zeitz wegen der vielen Caducitäten nicht alleine in großen abfal seiner Jährlichen Einkünften gerathen, sondern auch bey vorigen Kriegszeiten in der Stadt Zeitz fürgegangenen plünderungen umb unterschiedene Originalia der vorigen Stifftungen, dodationen und Schuldbekändnüße kommen: Wannenhero bey denen über den wüsten und Caducen, wie auch andere des Kastens debitorn güthern entstehenden Concursibus Creditorū gemeltem Kasten unterschiedene Capitalia aus Mangel der Urkunden zu recht abgesprochen werden wollen, so des Kastens weniges übriges vermögen endlich gar absorbiren dürffte, allermaßen uns solches die sämbtlichen Kirchen- und Schulbediente zu Zeitz in Unterthänigkeit wehmütig zu erkennen gegeben, und darnebenst umb gebührendes einsehen und restitution ihres zustehenden rechtens wie auch exemption und loßzahlung von allen und ieden Concurs processen flehentlich gebethen.

Wann es dann an deme, daß gemelten gemeinen Kirchen Kasten zu Zeitz nicht alleine die besoldung der Kirchen- und Schulbedienten, sondern auch die Conservation aller Kirchen undt Schulgebewde obliegen und sichs leyder sonst umb des Kastens zustand also befinden thut, wie die sämbt-

lichen Kirchen- und Schulbedienten zu Zeitz Kl
lich angezeiget,

Alß haben wir solches alles bey Unßreichl
erwogen, daß mehr gemelte unterthänigste a
suchen auch in gnaden angesehen und ihnen mit
einen General constitution undt exemption be
fehl, so viel die Concurs processe betrifft zu
statten zu kommen gnädigst beschlaßen, Be
ren demnach hiermit befehlende, Ihr /: du :/ we
lest /: bey allen und ieden vor Euren /: denen d
an befohlenen :/ Gerichten :/ itzo Regenwertigen
oder in zu Kunfft sich ereigenden Concurs proces
den gemeinen Kirchen Kasten zu Zeitz mit produ
rung der alten Uhrkunden und Verschreibungen, w
der vor Euch /: dich :/ selbsten, noch durch die Co
currirenden Creditores weiter nicht beschweren, so
dern gemelten Kasten alleine bey Vorlegung d
Manualen undt Rechnung und der daraus flie
den bescheinigung des Capitals und zinßen
verbleiben laßen, darauf förder bey distribu
tion der Kauffgelder mit seiner forderung in
die jenige Casse setzen, worein sonsten die pr
causae von Rechtswegen gehören undt gesetzt
werden, Insonderheit aber mehr gedachten Kir
chen Kasten mit allen undt ieden Sporta
lis undt Gerichts Kosten allerdings versch
nen undt also zu dem seinigen ohne einige

weitläuftigkeit rechtmäßig undt schleunigst
verholffen, an deme p Datum Naumb:
am 16 Decembr. Ao 1657.

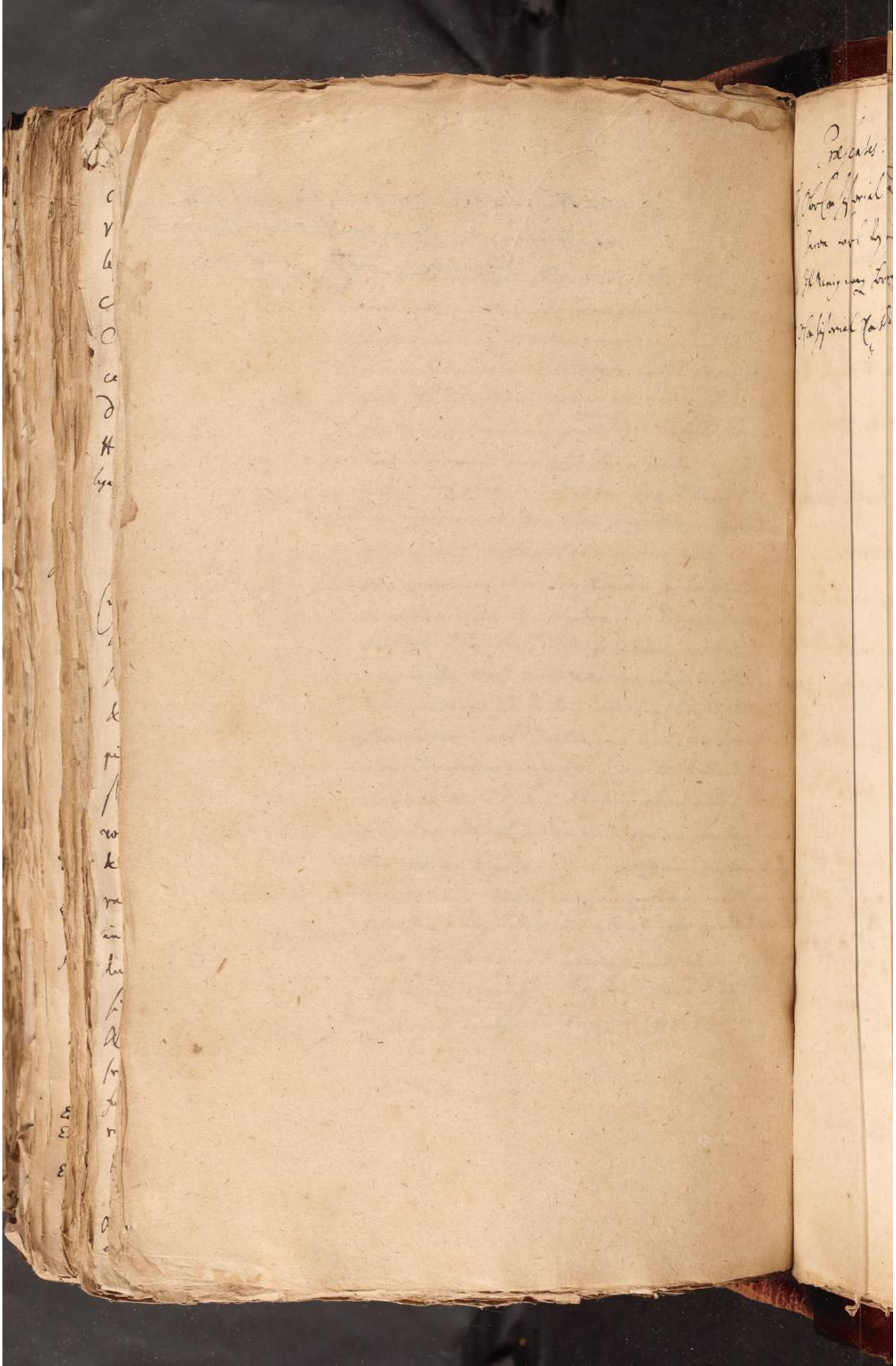

Praesentes:
H. Ober Consistorial Praesident,
Baron Carl von Friesen.
Ego Ist Meinig wegen Herzog Moritzens f. Dchl.
H. Consistorial Rath d. Heisig.

Den 29. April. 1665.

Kommen in Seiner des Herrn Geheimbden Rathes v. Consistorial Praesidentens Behausung zusammen.

Weg d. Altenbl. Zwegen Hauptkirchen Bremsnitz v. Groetenborn, wie auch den aus der Neustedtisch Dioecesi dahin gehörig Filialen Stanau.

Ego
desideriren die aufsuchung d. acten v. communication dessen was sich für nachricht beym Consist. befinde.

Illi:
Zeigen mir einige Miscellanea, gesehen aber daß nichts vollkommenes v. gründliches vorhanden, v. referiren daraus daß S. Churf. Dchl. in Gott ruhend nachher Altenbl. Zwegmahl weg des Filials Stanau geschrieben, aber von Altenbl. aus iedesmahl die antwort empfangen Filiam seq. matrem. Ingleich hetten Sie niemahls einige Beyvocation auf die Filia admittiren wollen.

v. jura vermöge des fr: br: Vergleichs,
aber dieselben könnten nicht d. Jus ter-
ritoriale od. Episcopale selbst ge-
nennet werden.

Ego.

Soll es nicht territorium od. jus Episco-
pale ipsum heißen, so müße es indem
noch actus juris territorialis & Episco-
palis heißen.

Illi

Dieses könnte gar wol seyn, v. der-
gleich locution hette man sich hin-
füro in reden v. schreiben zugebrauch.

3.

Lahm für d. Trützschlerische Legatum
darüber geschlossen werd,

1. weil die Fundation des Hospitals
auf Christgrün deutlich gerichtet,
so bewendet es darbey, daß desselben
orts Inspection Ilsurse d. Verbleibe.

2. hinkeg hetten Ihdl. die helffte d. Hospi-
täler, als 3. Männer, v. 3. Weiber zu

Noiriren v. zu Theatern, welche auch angenommen werden sollten.

3. Uber dieses würde auch Ihro Hochf. die im Testament geordnete Execution gelassen, v. darzu ein gewisser ac[illegible] bestellet, so vor dem Consistorio die sach[illegible] ij die bosisch Erben, als Wassen aus[illegible] macht.

4. Was aber die bosisch Erben einge[illegible] haben, od. auch bißhieher an Zinsen vor[illegible] fallen, v. noch einzubringen, dasselbe sollte zu erbauung des Hospitals ange[illegible] wendet, v. das übrige in 2. gleiche Theil als eines von J. Churfl. Dl., das andere aber von J. F. Dl. umb ad pios usus zuwendt vertheilt werden; Unter [illegible] sollte ein Churfl. Befehl an die Sepresentation ergehen, auf die verfallene Zinsen wotten zu bezahlen, worvon die bisherigen auslag v. künftige Spesen zu entrichten v. abzutrag.

NB.
Bey bestellung des Actoris ist darauf zu sehen, ob die bosisch v. gesorten macht gehabt, die 1200 fl. welche d. Testator in gr. auf die Schönburgische schuld gewiesen, allein an H. Hanßlaßen zu weisen, v. hinkeg 2200 fl. dem Obr. bosen zu cediren. vid. Recess. ad 1642. d. 13. 8br. §. 6. & Testamentum B. vors ande. Item hat ihm nicht ge-bühret, den ort des Hospitals, d. im Testament auf Christgrün benahmt, auf Crimmitzschau v. Elsterberg zu destiniren.

4.

Weg des Leipzigischen Consistorii Straff-
geldern.

1. Es were ein Catalogus biß 1662. Vor-
handen, dieselbe sollte communiciret,
wie auch das übrige von Leipzig er-
fordert u. nachgeschickt werden.

2. die dictirten Straffen aber würden
zu J. f. Dl. resolution u. anord:
gestellet: wiewol in d. Katech. be-
reits ein gewisser finis vorgeschrieben.

5.

Uber d. Kirchen Visitation.

Ego

Erinnere die Kirchen Visitation u. daß,
seind d. Chur- u. f. theils keine ge-
halten worden.

Illi.

Wir sollten es nur erinnern u. vor-
schläge thun, woher die Kartz zu nehmen.

Ego

So wollten wir es in fr: br. schreiben
bringen.

6.

Wittbengeld.

Die Churfl. Consistoriales vermeynen
daß es mit d. austheilung nicht
gleich zuginge.

1514

Wol Ehrwürdiger p

Insonders Großgünstiger Herr Superintendens,

Hochgeehrter Herr Schwager p

Gestalten bericht Jobst Vermichens und Dorot.

Stapfens Sponsalia in gradu 3. consangr. lin. inaequ.

betr. hat denen anwesenden Herrn Räthen zwar

vorgetragen, Alldieweil sich aber Ihr Chur- u.

fürstl. Durchl. dißfalls dahin verglichen, daß die Ab-

pensa in gradib. prohibitis dem Churfl. Ober Consistorio

zu dreßden reservirt worden, als hat man mit

einer resolution hierauf allhier angestanden, und

werden die parthen sich deßwegen bey ermeldten Consistorio

anzumelden wissen: die execution aber des Consistori-

aldecreti geschiehet mediate vermittelst d. hiesig. Regierung,

welches Mein Hochgeehrter Herr Schwager in antwort

vermeldet sollen, Und verbleibe nechst empfehlung

göttl. obacht Gestalten

Moritzburg d. Elster
7. Febr. 1666.

Wohl willigster
Schilter p

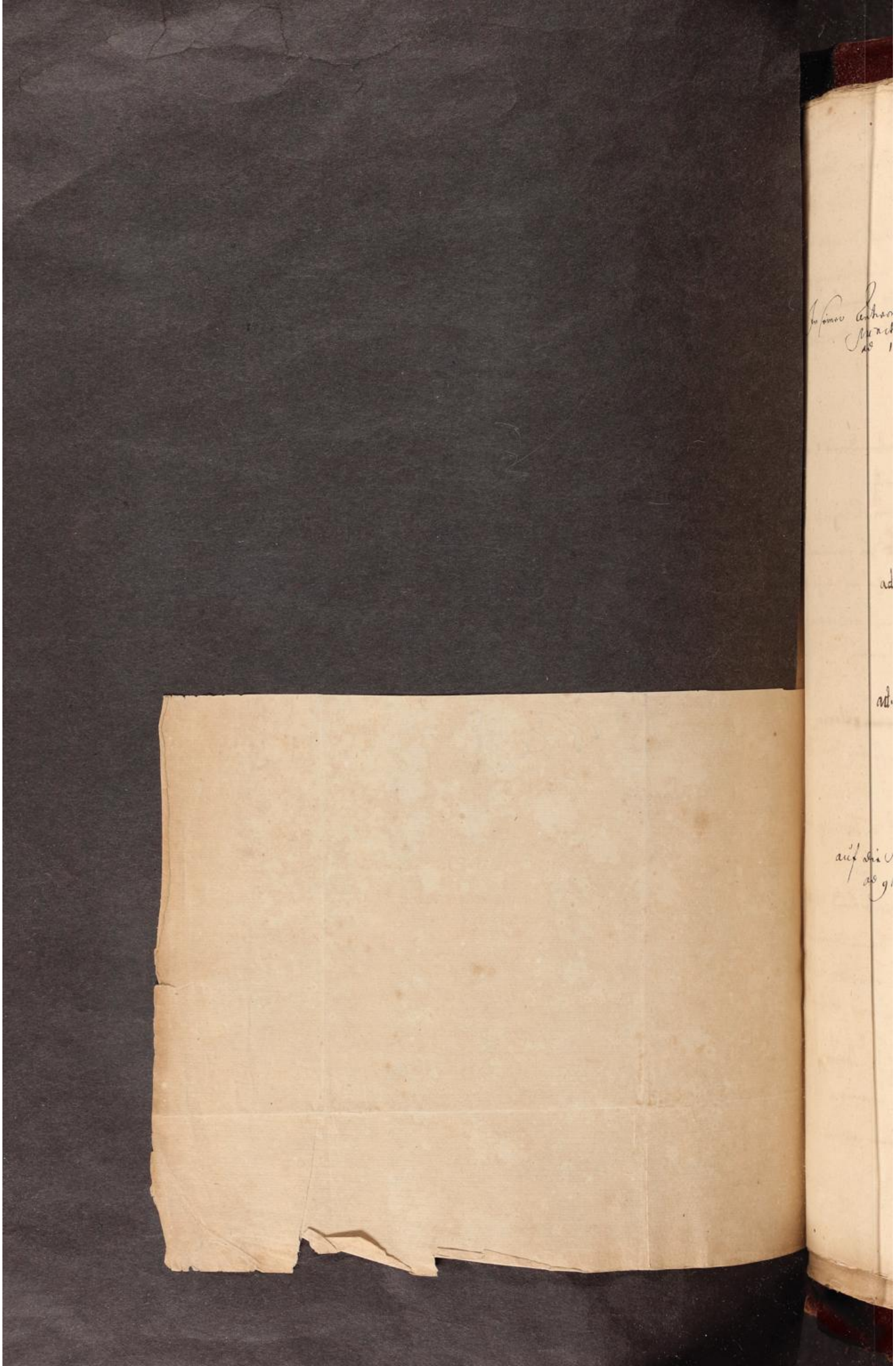

Extract derer Unterschiedlichen bisher einkommenden bedencken und darin beybrachten difficultäten, wegen D. Hunnij Seel. fürgeschlagen Collegij Theologici.

In seiner Antwort auf die general puncta ad 1.

Hl. Dr. Joseph helt es in genere fast unmüglich, auch nicht von bloßer nothwendigkeit, zu mahlen wenn die Theologische Facultäten auf den Universiteten welche à Cæsare privilegirt, besser bestellet, und mit vollkommenern Bibliothecen versehen würden: iedoch sehr mülich und In dem vom Hunnio determinirten zweck

ad. 2.

zulänglich, wenn 1. der gesambten Evangelischen Stände ein nöthiger Consens und beytrag,

ad. 3.

2. und der Niedsitzenden Theolog. verpflichtung zu den libeis Symbolicis zuerhalten stünde.

3. die Helmstädische und Wittenbergische streittigkeiten vorher beygelegt würden.

auf die Special puncta, ad 9.

In Specie helt er 1. unmüglich und unpracticirlich, demselben die Universal direction und censur der Evangelischen Religions Sache zuvertrauen, weil jene vipacu religiosæ immediatè und vornemblich den Evangelischen Principalen zukomme diese füglicher pro academias und ober Consistoria verrichtet werde 2 Unthünlich daß alle Collegæ in ein Clases zusammen

auf den Appendicem ad 1.

geschlossen wurden: welches deren sa-
lung schwehr machen wurde. Falls
Universal Consensus nicht zuerhalten, so
er dass die particular aufrichtung ein
solchen Collegij mehr trennung, und
folgenden verwurff bey den Adversa
verursachen wurde

In seinem Schreiben an H. Praesidem
Consistorij, Jac. Heinr. Heydenreichen,
sub dato Zeitz den 13ten Maij,
1670.

p. Herr von Seckendorff Lansh
zu Zeitz

a. hält dass in solchem Consilio so
Dubia und ~~obstacula~~ obstacula zu sammen b
fen, auss welchen Er sich nicht exprim
noch auch respects und anderen ur
halber exprimiren konne

b. in Specie
1. die ingenia ~~aularum~~ aularum.

c. 2. die bedencken, so bey den Theolog
stecken

d. 3. dass kein 2. od 3. Theologi mit
ander einig

e. 4. mann für eifer und praeconce
nicht ein mahl dahin kommen
könne, welche opiniones fundamen
fidei betreffen, und solchen ma

f. 5. unmuglich 12. Theologi in e
Collegium zu sammen zu brin
die nicht, wenn mann sie

ein

einstimmigen Facultetes ~~mehr~~ nehme, von an
für Poetheüsch gehalten und beschimpfet
werden würden, od wenn Sie von
unterschiedlichen den Zank mit ins
Collegium beächte, zu dem.

g. 6. Alte würden habend commoditet
halben nicht folgen, junge hetten
keinen respect.

h. 7. wenn der Professoirbus Academicis das
bücher schreiben nicht ~~Er~~ verwehret wür-
de, hette man sich zwischen selbig und
dem Collegio gewister Collisionen zu
besorgen

i. 8. helt er vieler Winung noch ein
solch Collegium seinen nun nach nicht
gleich den Kosten od müh, so drauf
zu wenden.

Weil (a) durch Scripta noch nie
mand bekehret, den nicht externa
bewogen. (b) unter dem ~~disputiren~~ disputiren
die gottesfurcht sich verliehen. (c) unter
den formulis loquendi und credendis
man keinen unterschied hielte.

(9.) auf wenigste Komte Er nach sei-
nem humor und concept den Nutzen
solches Collegii nicht begreiffen
wie wohl.

10. die versuch wed sündlich noch
schädlich zu seyn erachtet. Schläht
für sich vor

(1.)

verstummet, auf ein ander ort den
streit wed anfangen

(2) 2. auch die in ihren gewissen Con
vinciret doch den Zanckfüchtigen
rabulis gleich seyn

(3) 3. Paulus mit den Verführischen nicht
lang zu disputirn, sond sie zu
meiden befehle, alß die sich selbst
verurtheilet.

(4) 4. nimium altercando veritas amittatur.

(5) 5. auch in moralibus durch Bündige
argumenta in den überzeugten
gewissen die laster dennoch
nicht abgestellet werden.

c Post illa hält es nachmahls vor
höchst nützlich

1. nachbey einer Universitet

2. unter einer gewissen nach deuncklichen aufsicht.

d. Allein Unpractitcirlich, wegen der
erfordten sumtuum, da pura pnta im-
possibilitas für geschützet werden

In literis sub dato 24. Maij bezeigt,
daß hl. Priesens Prey herrl: Gnl:
mit ihm einstimmig: addit praeterea,
daß.

(1) 1 viel Zeit verflissen werde, ehe zu
auf richtung eines solchen Collegii so
viel hohe Heupten der kosten und anlag
halber einig wurden.

(2) 2. die vergleichung umb die Election der Doctorn und Adjuncten nicht füglich zu finden

(3) 3. die Inspection nicht nachtricklich genugsam bestellet werden könte.

(4) 4. so viel Köpfe in steter Harmonia nicht zu erhalten wehren.

(5) 5. Es ein prærogatio über die Academische facultaten ihme zu messen werde.

(6) 6. Studium partium nicht aus bleiben dorffte.

b. Schlägt dargegen vor

die Erweiterung der Theologischen Facultet auf Academien undt dero selben Contesseration.

H. Ober Aufseher zu Eisenach hälts der vielen difficultet halber vor ein desperate Sach: weil.

a. 1. die Potentaten und Stande ratione der zusammen schiessung, directe manutenent, zu sammensezung, sie nicht würden vergleichen

b. 2. die knüfftigen Assessores Collegii Theologici würden wegen Ungleichart zu philosophiren und von jugend auf angewehnten Zanck sucht nicht zu sammen stimmen

c. 3. Theologi Electores & complices hette groste einbildung in decidendo et condemnando.

d. 4. auch eine wundliche art die puritatem Doctrinae etiam in quavis re disputabili zu behaupten.

e 5. will mann keine libertatem opinandi auch in indifferentibus et indefinibilibus zu lassen.

f 6. Braunschweig Döhnisch u. Hollsteinsche Theologen wurden erst unerhörte difficulteten bringen

g 7. stunde das Schisma zum wenigsten gegen die Kindler nicht zu vermeiden, sondern

h 8. Saxonici Electorales und Complices würden diß bestendig vor Syncretisten halten; In Universum.

i 9. Sey bey diesem kostbaren und schweren Vorhaben nichts besseres zu warten, als bey manchen stande ein gottloß gespött

Synopsis

Juris Sacri s. Ecclesiastici

continens III. Partitos:

I. de Jure Personarum Eccles.

II. de Jure Rerum Eccles.

III. de Judicio & Processu Eccles-
siastico.

Lib. 1.

tit. 1. explicat titulum & inscriptionem Libri; qd sit Jus, qd Ecclesiasticum, quod ejus Origo.

tit. 2. statuit Divisionem Personarum. Sekend. p. 224.

tit. 3. de Episcopo, ejus Constitutione Institutis, qe Potestate. Sekend. p. 225.

tit. 4. de Ministerio [illegible] : origit & institut. de ordinand. Ecclesiast. conform: Sekend. p. 218.

tit. 5. de Superintendentibus. Sekend. p. 227.

tit. 6. de Pastoribus primariis.

tit. 7. de Diaconis. Curaeus. p. 473.

tit. 8. de Magistris Scholae. Sekend. Tabor. Melanch. p. 199.

tit. 9. de Custodibus.

tit. 10. de Oeconomis & Exactoribus redituum Ecclesiasticorum, Regulis & Legibus constituendis: Potestate & officium.

tit. 11. de Patrono, & Jure Patronatus. Sekend. p. 220. Lambert. de Jure Patron.

Provocatio ad Curiam, Crypt. de Weichb. c. 63.

..... de Jure sanctitatis. ap. Chyt. de Relig. Dd. p. 354.

..... de Edictis Cathedral. Colon. 1566.

Bellarm. de Pontif. Pontif. but. Sauterell.

Rovenay de Rep. Ecclesiast. 1620

Wrangler. de Ecclesiastic.

Wrangler. de Statu Episc. Germ.

Hartman. de Jurisd. Episc.

Raban. Episc. Mog. de Vita Cleric. l. c. 840-c.

Materi. sylleb.

Hagenmeyer de Stat. Jur. Canon.

Form. Eccles. Stat. & Stat. Jud. Germ. l. 1.

de Ecclesia, ejus notis, divisio. de Matre & Filia, & Incorporate Ecclesia, de qua Carpz.

Tabit. l. 1. t. 10. def. 155-6. Duar. l. 1. c. 6.

Bertrand. var. Pacian. Reg. d. Tit. 2. F. 36. p. 2. c. 86.

de Ecclesia protestante in Austria superiori, Reg. d. Tit. 2. Stauer.

Edict. Reg. alt. 7. & 29.

de officio, Ministris Eccles in gre, Carpz. tit. 5. l. 1. Skip. & Kesler. C. 1, 75, Crusius. p. 12. (c.) Tabor. & Melanch. p. 2. c. 2. Syst. 10.

de Episcopis & Superintendentibus Germ. Carpz. t. 7. Tabor. Melanch. p. 233, & p. 2. p. 1. 85. 777. Hulsem. c. 38. Rev. 3.

eorum heredum, Carpz. t. 11. l. 1.

Digestor. Crusii. p. 370. Hulsem. p. 377. Carpz. p. 18, 10. b. p. 14. Calixt. Epist. p. 2. p. 82.

de Institutis Catechetic. Sekend. p. 8.

de Substitut. pastor. Curaeus. p. 508.

Translat. Epis. c. 107. d. 4. de Ejus.

Sekend. p. 220. Besold. Tit. 2. Lindenbl. de Jure Patron.

Lib. II. Decretum Beneficiis in Ecclesia Pol. Curop. p. 160.

tit. 1. de Rex sacrarum s. ad Ecclesiam & scholas pertinentium divisione. 1. Macc. X. 39. 40. Duar. l. 7. t. 1. Eccl. M. Cap. pr. M. Ant. t. dom. l. IX. Tabor. t. Metat. c. 5, 10. Confessionum Formulae. De Eleemosynis i. prius vel tempus.

tit. 2. de Aedibus sacris, & hac jure. Carpz. t. 22. l. 2. Quisdorp. p. 47. (?) tit. X. de Ecclesiis. & sqq.

tit. 3. de Scholis & Academiis. Carpz. t. 25. Besold. Thes. Pract. voc. Academiae. Tabor. t. Metat. p. 287. Clasen. p. 394. De Coemiteriis Carpz. t. 24. t. 49. X. l. 3. & t. 28. l. 3. Besold. Th. Pr. Lugrubiis.

tit. 4. de rebus dotalibus Ecclesiarum scholarumque p. & eas admittere, Carpz. 2. tit. 19. 20. De Religiis t. 45. X. l. 3. De Religiosis domibus, t. 36. X. l. 3. Quisdorp. P. des. §. 13.

tit. 5. de Agris, Gryph. de Weichbild. c. 28, 9. Clasen. p. 374. Sch. add. 13. Kirchhof V. Bes. Th. Pr. K.

tit. 6. de Sylvis parochianis. De Fisco Eccl. de Praescriptione Cannon. Procop. p. 155.

tit. 7. de Emphyteuticariis & Censitis.

tit. 8. de Decimis. Mt. 23, 23. Carpz. l. 1. t. 8. t. 30. X. l. 3. Reusner de simonia d. 4. Gryph. de Weichb. c. 30.

tit. 9. de Salariis. id. l. 1. t. 7. 1. Cor. IX. 6. Gal. ult. 6. Quisdorp. P. des. §. 13, 6.

tit. 10. de Accidentalibus & Sportulis sacris. Quisdorp. ib. Reusn. de simonia d. 4. lit. K.

tit. 11. de Matrimonio. Carpz. t. 9. l. 1. Lipsi. 2. p. 98. Divortio Mt. XIX. Jus Commutabile penes Principem, Procop. p. 88. De SACRAMENTIS, in gr., Quisd. §. 5. Spotulas s. jus admittere [illegible]

tit. 12. de S. Baptismo. t. 42. X. l. 3. Curopal. p. 8, 20. Banth. ad Britt. p. 38. Exorcismus. De Patrinorum officio Quisd. §. 9. & §. 6. De Praesentatione baptisatorum post adulti, Quisdorp. §. 9.

tit. 13. de S. Absolutione. Quisdorp. P. des. §. XI. & §. 8. §. 3. fin. c. 36. d. 4. Clasen. Besold. Th. Pr. Bricht.

tit. 14. de S. Coena. t. 44. X. l. 3. Quisd. §. 7. Antiquiorum Curop. p. 8, 22. Panagia p.

tit. 15. de Ritibus & Ceremoniis Eccl. 1. Cor. XI. Carpz. 2. t. 15. Clas. p. 357. Ritus funebres Quisdorp. P. des. §. XI. Ritus Ecclesiae Polit. V. ap. Curopal. ubi est de Feriis. Quisd. [illegible]

tit. 16. de Sanctificatione Sabbati & Concionibus publicis. Mt. XII. [illegible] Deanicae Edictum in Templo, Besold. Th. Pr. Kirchstrauss. Carpz. t. 16. l. 2. [illegible] Concionis funebres Quisdorp. P. des. §. XI. n. 5.

tit. 17. de Eleemosynis. Mt. 6, 15. Carpz. t. 21. l. 1. Stipendiis. Matricularii Pauperes, Gronov. Eccl. [illegible]

De Votis, t. 34. X. l. 3. Num. VI. Meteran. l. 32. fin. p. 162. [illegible]

Jejuniis, Litaniis. Mt. 6, 16. Lotio ped. aliquot Pauperum in Hebdomada Magna, usitata in Aula Polit. Curopal. p. 142. in Gallia, Lud. Grice.

Encaenia, Besold. Th. Pr. Kirchweihfeyer.

Horae precum, mane & vespere in aula Polit. Curopal. p. 66. & 72. Ritus precandi 1. Cor. XI.

Vigiliae 4 quotannis in Palatio Pol. observatae, Curopal. p. 144. Gesprunis

Juramentis. Mt. XXIII. 16–22. Mt. V. 33–37. Gronov. obs. Eccles. 6. Relaxatio Magnus Polit. et Sacr. Juram. c. 24, 6. Meteran. p. 16. A. 99. Cic. 3. off. 60. l. 74. 6. Carang. p. 36. Bos. de Scandal. p. 71.

Unctione, Marc. VI. 13. Jac. V. 14.

1521

Sportulae

De 25. Febr. ad ult. Martii 1665.

~~Poena~~ ~~disciplina~~ Potestas Eccl. plena (Spiritualis) ex vi disciplinae. Poenitentia ~~Eccl.~~ (Spiritualis) ex vi. Eccl. Eccl.

B. Opus ex debito. (Juris Ham. scil.)

~~mereri~~ pecc. remitti. Indulgentia.

mereri mitig. purgat.

‡ An Vicaria tm Politicae, quae sub Mgro Thiam demum coepit in Eccl., illa ~~ex~~ ~~ab~~ cedere debuit: Tq supervacanea? Hinc poena Banni, et pro ord. Eccl. ex rtq in usus deducta. Poenitentia v. Eccl. in desuetudinem in frequentissimis locis. Ad & ipsa ord. Eccl. Banno & disciplinae Eccl. ex relinquit locus, nisi ~~[illegible]~~ ubi Mgrij Politici officio ~~[illegible]~~ ex relinquit locus. Imo & ipsa poenas denegat Eccl.

/ Bannus & suspensio Communis ad Potestatem spiritualem pertinet.

Praedicatio Verbi. Convertus ipsi ad aud. v. DES, ex ~~[illegible]~~ essentiales Eccl., quae per Jesuitas semper impediuntur, Musae. de Eccl. disp. 1 D. 118.

Lib. III.

de Judicio & Processu Eccles.

cap. 1. Fabio & Bonifac. III. Ac. 600. V. Gall. &

1. de Foro Eccles. & Consistorio. Carthophylax. Concept. p. 4. Synod. Sard. & ejus Subscr. ib.

Senatu Eccles. Synodus Sekend. p. 216. Synag. Pervet. p. 87. Sekend. p. 209, 214.

2. de Causis Eccles. & Cap. ria libr. Sekend. d. §. 88. p. 197. Hortled. Concil. Lips. p. 98. & 92. Concil. Tol. IV. c. 55. & 94. dist. 4. de Cancer. Contrab. publica civ. privata. Sekend. p. Def. §. 12. (d) Religion. Morib. Fid. c. 3. & 4. Dogm. Eccl. pt. in Comit. bis, (bis) C. XVI.

3. de Processu & ordine judi, civili Eccles. in foe. Independentes, Class. p. 490, Sekend. p. 214. Quisdorp. p. Def. §. 12.

4. in foe, in cuj Matrimonialib. de Desertis. Lovs. Edict. Italic. civ. Sekend. p. 205. 234. b. Quisd. Def. §. 12. (c) kß. 7. Lipsi. p. 190-p. 150. de Pace. p. 64.

5. de Damno Eccles. Excommunicat. Anathem. Hostiae Sekend. p. 205. 234. b. Quisd. Def. §. 12. (c) kß. 7. Lipsi. p. 190-p. 150. de Pace. p. 64.

6. de Pœnis Eccles. & Deprecat. publicis, Dimissoriis, Reprob. C. 17. Dilherr. 2. Eccl. 1. Lipsi. p. 51. Fabula Lipsii Eccles. Luciani, V. Groot. Def. 18. ict. p. 194.

7. de Pœnis Eccles. in foe in Sede Grec. Metrol. Gall. Jure Canon. & in Mart. & Templo Dorthae. degradat. Resp. Th. V. degrading. Lipsi. & mon. Resp. C. XIV. p. 162.

8. de Pœna Clericor. delinquen tium. Prohibitio Lipsii Carpz. 1. 70. Pœna Haereticor. del. in capitale Lipsii. Lipsi. p. 167. & Cap. 17, 2. 3 de Haeret.

9. de pœna Sacra Turbantium.

10. Jure Confitendi & censendi libros.

11. de Visitatione & cultu.

12. de Inspectie & cura Scholar. Quisdorp. P. Def. §. 10. Kl.

Judaeum tolerandi Synagoga & privata. V. Lipsi. p. 189. & 186. Tabor & Metat. Mariam. de Sup. Reip. Polon. C. 13. p. 320. Gust. d. cura Sacr. c. 12.

Pœna Eccles. de J. Can.
- Spiritu. Excommun. Panitor. Interdict. Suspensio. Remotio ab Orde
- Corporalis. Damnatio ad furcam. Exilium. Exheredat. Tabulis in Monast. Mercedes. Characteris impressio. Relegat. / deportat. Depositio.
- Realis. Emissio in possess. rei & pecuniae & jus dedit. Privat. beneficii. Confiscat. Mulcta. Subtractat.

Pœna Civilis & Corporalis Furtiva. J. T. Maj. Disp. 2. de Pot. Class. 3. 26.

In denen Diœcesen.

1 Zu Plauen.

Zu	Der Herr	fl	gr	d	Zulage
Plauen	Superintend.	215	–	–	10 fl – –
– – –	Archi Diacon.	133	16	6	3 19 –
– – –	Stat Diacon.	97	3	6	3 19 –
– – –	Heßniz Diac.	78	–	9	6 10 6
– – –	Straß Diac.	69	15	1	6 10 6
Tallitz	Pfarrer	51	11	6	12 15 9
Pausa	Pfarrer	85	–	3	3 19 –
– – –	Diaconus	51	8	11	12 15 9
Altenbach	Pfarrer	62	–	6	12 15 9
Reuma	Pfarrer	82	14	10	6 10 6
– – –	Diaconus	40	1	6	12 15 9
Pöhlen	Pfarrer	62	12	10	12 15 9
Obersgrün	– – –	74	5	9	6 10 6
Fodersdorff	– – –	75	16	9	6 10 6
14 Pr.		1179 fl	3 gr	8 d	118 fl – –

2 Ölßniz.

	Zu	Der Herr	fl	gr	d	Zulage
1	Ölßniz	Superintend.	219	1	–	10 fl – –
2	Adorff	Pfarrer	209	14	4	4 – –
3	Neukirchen	Pfarrer	100	8	–	6 – –
4	– – –	Diaconus	105	10	7	6 – –
5	Landwüst	Pfarrer	83	19	–	8 – –
6	Arnolsgrün	– – –	64	18	8	8 – –
7	Unterwirschwitz	– – –	31	4	6	20 – –
8	Dröda	– – –	76	–	3	8 – –
8 Pr.			890 fl	13 gr	4 d	70 fl – –

3 Weyda.

	Zu	Der Herr	fl	gr	d	Zulage
1	Weyda	Superintend.	201	15	–	10 fl gr d
2	Peitsberg	Pfarrer	107	18	–	8 fl 8 –
3	Wolffsgefehde	– – –	112	2	–	14 – –
4	Forst Wolfersdorff	– – –	145	8	–	8 8 –
5	Nibra	– – –	101	10	–	4 20 –
6	Clovra	– – –	85	13	6	14 – –
7	Tuchwitz	– – –	135	16	4	8 8 –
8	Remsdorff	– – –	164	10	3	4 20 –
9	Döhlen	– – –	185	17	–	4 20 –
10	Kölmitzsch	– – –	116	15	–	14 – –
11	Marckersdorff	– – –	94	8	6	14 – –
11 Pr.			1901 fl	7 gr	8 d	106 – –

4 Neüstan der Orla und Ziegenrück.

Zu	Der Herr	fl	gr	d	Zulage
1 Neustan	Superintend.	235	6	4	10 fl – gr d
2 Auma	Pfarrer	106	10	8	6 10 6
3 Lobitzsch	– – –	120	14	–	3 11 6
4 Drogniz	– – –	141	1	6	3 11 6
5 Dreba	– – –	95	6	–	10 15 4
6 Hößiz	– – –	105	1	7¼	6 10 6
7 Lindau	– – –	105	13	7	6 10 6
8 Moderwiz	– – –	78	2	–	10 15 4
9 Liebschütz	– – –	91	11	11	6 16 4
10 Neunhoff	– – –	182	6	2	3 11 6
11 Pillingsdorf	– – –	109	11	2	6 10 6
12 Triptis	– – –	95	8	1	10 15 4
13 Weltwitz	– – –	81	1	9	10 15 4
14 Ziegenrück	Pfarrer	196	14	10	3 11 6
	Diaconus	137	15	11	3 11 6
14 Pr.		1887 fl	20 gr	6½ d	107 8 2

Summa

5859 fl 3 gr 2½ d
47 Priester

401 fl 8 gr 2 d an Geld.

p. 17. Vicariae Jus Patronatus in Justiniani libris fundatus,

p. 41. Landtkomthur der Balley zu Doringen, &

p. 56. der Groste Kumend, der Landtkumend zum Lolmen, Kumend zu Londenz, Reddin, Engelsberg, der Meere,
Commenda est titulus Eutsey,
Commendarius qui eo praeditus, Frenie, inter Germ. Kumend, vel Komend, Komthur,
Balivus est praetor peregrinus, praefectus paganus, Lex. Mart. Bal.
Balivium, Baley, praefectura ejusm.
Balley zu Doring, praefectura Commendae Thuringicae.

p. 56. Er Heinrich Rüsse der Voigt von Plauen.
Er, nota dignitatis, inferior Comitibus. Ille signum dignitatis et ap. Lat. ~~Inde error patet ex quo putant ex voce Herr esse decurtatam Er, et in Accus. Eum declinant, dicend. n. Ihn, qua nihil est aliud nisi Pronomen.~~

p. 67. Vor die Stifter Er Heinrich,

Voigt: inter Voigtland. V. Alb. Chron. Voigt ex Lat. Advocatus. inter & Terra Advocatae &c.

p. 58. XII Coss. quae praecipui: Magri Consulum. 5 et. Procoss. p. 17. dur. Dominus Hospitalis.

p. 60. Insigne vetus Salf. Leo.

p. 72. Umacht, Klosters V. Umacht insiegel, & Collegium. Ambactus, Lex. Mart.

p. 79. Reservatus in Investitura Lauensis, ut fugienti deus [illegible]

p. 94. Potestas reformandi, & Basilicam expulsis Canonicis in monasterium gbtendi, Archiep. tbt à R. Rom.

p. 97. Beneficia monasterialium, Militarium, & feuda Cultus & Secul.

p. 98. Advocatus & subdefensor monasterii,

p. 97. 100 pecunes de pascere,

p. 107. Sig[illegible] Principis secul.

p. 115. Ir Heinrich Prior, [illegible] Wir, [illegible] Er [illegible] H

p. 132. Zwarg Töcher,

p. 140. Ir [illegible] Er [illegible] H,

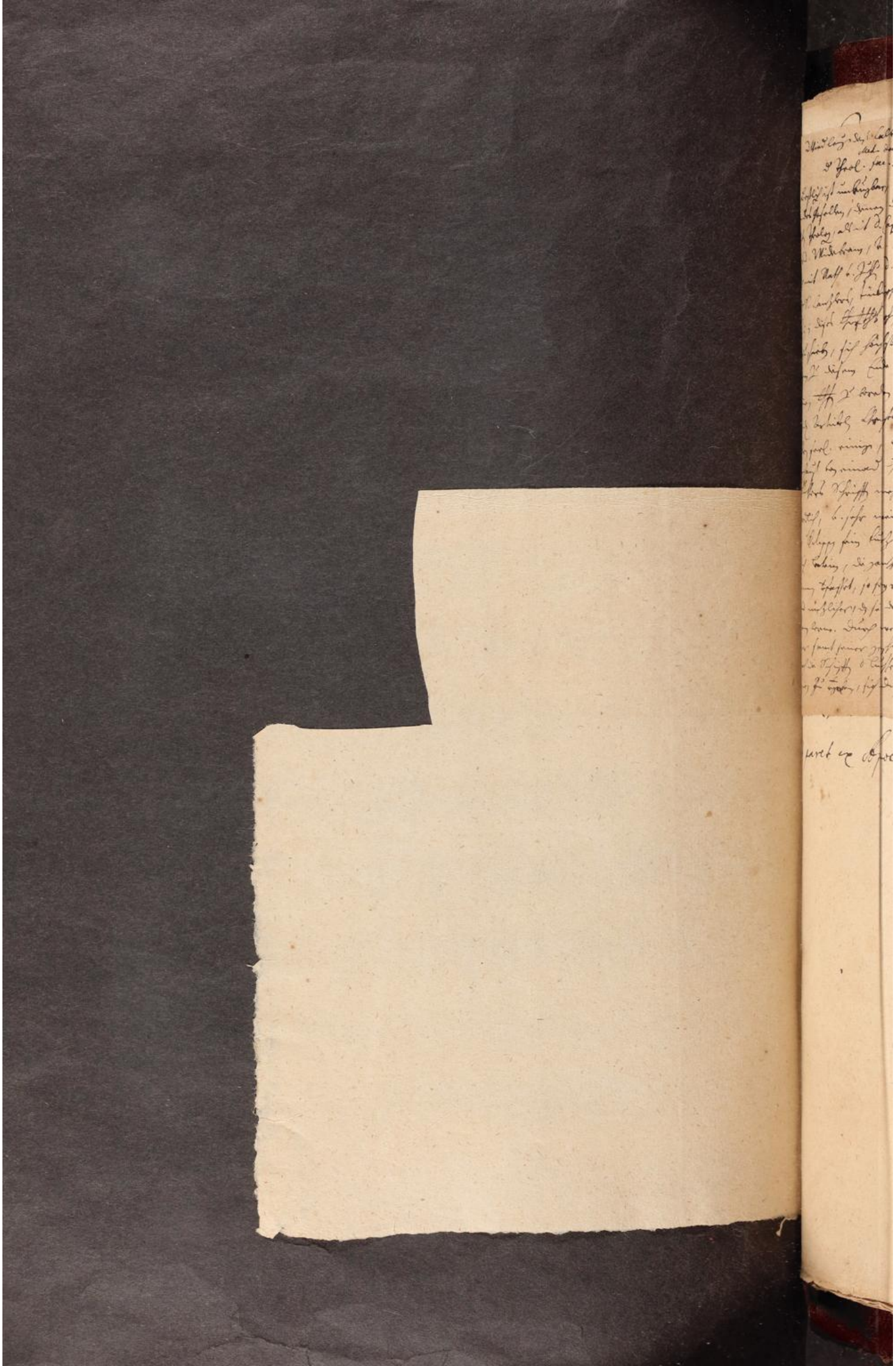

In 3 Prof. Fac. Decanat Bus:
fuit ead. ovatione A. 1574. & pp eand. causa
loco moti, & ex hac Academia excussi, &
huius scholae (W.H.) Lectores. Nam D. Caspar
Pencerus Medicae artis Professor, & Consilii
logos praecipue instruxerat & rexerat, Rochli-
tium deportatus, ibique Arresto Principis in-
clusus fuit.

Qv.

[illegible]jectio sui sub Imperium Turcicum,
[illegible]an licita hoi Chiano?

Neg.

[illegible] ex effectu. qa obligat subjicientem se,
[illegible] arma capienda ij Chianos, qfratres
[illegible] socios Religionis.

[illegible] ex altero effectu. qa obligat ad tradendos
[illegible] filiis, si nascunt, q imbuant illuha,
[illegible]etismo.

[illegible] ex rac Imperii Turcici; qa talis subjectio
[illegible] receptio signi Antichristici, d qua Apoc.
[illegible]V.10. & XV.1. si Turca et. Antichrs e,
[illegible] paret ex Apoc. IX.13.

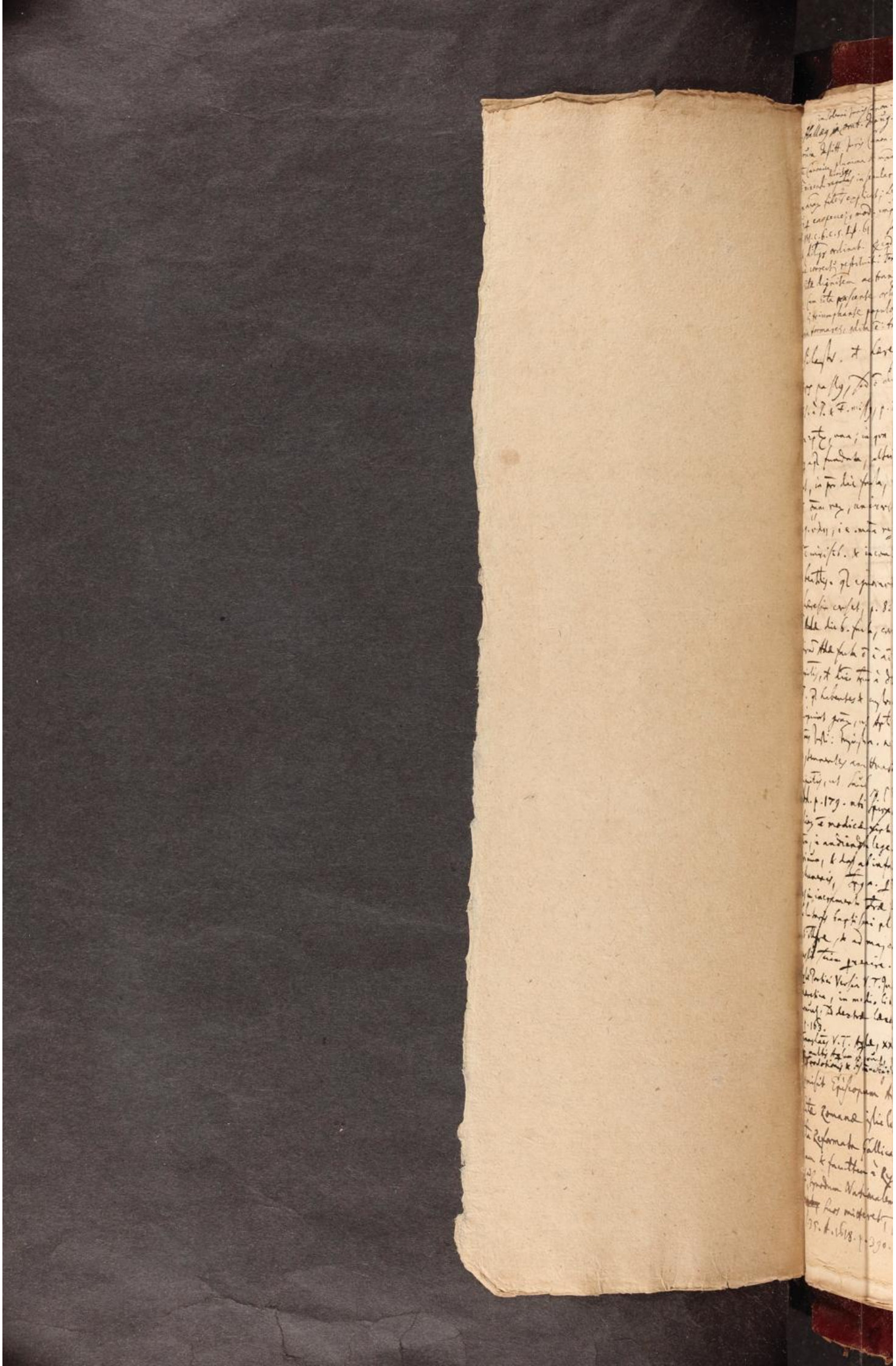

p. 173.

Apti post Asens. jejunii & orationis [illegible]
tes, q meruerint in Pentecoste [illegible]
divi Sp. & perfectione [illegible] potestis.

p. 183.

O aliunde salutis remedium, nisi
fide hac humano gri cognoscimus [illegible]
turam. Vale & in hac [illegible]
S. adorandae Trinitatis [illegible]
qui ante Adam [illegible] meruerunt
[illegible] angelicam dignitatem [illegible]

Catal. Haeres. p. 199.

Elvidii ~~[illegible]~~ [illegible] dogma,
Mariam peperisse fratres [illegible]
in Hieron.

Theologia in 1. Decal: Tabula explicanda ggescit: Jurisprudentia Civilis in altera: Canon. simul utramq; gplexa moderat. p. 34.

Religio & Populorum leges d ad privatos argumentantium hominum sensus, d ad carnalium affectuum corruptelas, sed ad S. Ecclesiae Regulas, & Pontificum effata, quorum autoritas d vacillat, gponi debent. p. 35.

In hoc campo eruditae Commissiones, gcertaes ingeniosae & Arteces, sorio Munere obtinendo brevi aperient. p. 36-7.

Cum Juris Civ. gditores nihil ... qui Praesentis vitae commoda ... ciant: q facilius illis servi... R. Rais imperio saepe refrag... p. 27.

Quod Gentilium plerosq; ... delinquere puduit, hoc ... Legumlatores q. certa Reip. ... dicta gstituunt. p. 27.

Stata Reip. v.g. Rom. Eccles. ō ē ipsa Ecta Chiana.
Ecia verſus D. Stata illa ē pars Ecte Chiane
tk in hypotheſi
Stata Civilis ſ. Reip. ē ipſa Religiosa & Civilis
in Te, hic Reipubl. hinc ſ. duæ Societ
partiales, Ecclia ſ. Religioſa & Civilis ſ.
ſeminariis: illa circa Cultum Divinum,
hæc circa negotia ſeminaria occupata.
hic reg ē, Ecclam ō ē Reipp. Reg n.
pars ē Totum, & viceverſâ.

Societ Religioſa tempe Conſt. M. erat
ogtis gris, Religi Pagana & Chriana.
illius pars & membr & principes membr
ſ. caput primò erat Imperator,
hunc tolerabat tm, concellū ac Evoquia
sacri Dō evang. complexa, priorem in
pejus cōcernebat, & ih. tolerabat, hujus
n. eccl. m. membr erat Dō princeps,
tgl Societ particularis Imperii Civ.
Hinc S. Potestas in Ecclam penes Principem,
Dō gd. gl. Ecclam h.e. godl. Religionem
colit ō. humana Dō divina corrigi, &
pura divina, fundata, Dō gd. Societ Religioſa
& hard. pars Reip.
Ita S. Potestas imperii Reip. pius hos tolerat,
Synagogam Judaicam, cui in Regno hoc tempore
Rex Presbyteratum ejs geſſerat, ut notat
Scriptores publici Bochart. de Gc. 1187.
Godofr. Duck. de Vit. J. C. l. 1. 3. 11. et J. Ernd. Rer. Pol. l. 11.
Imperial. annis Bodin. Stata Capitale Hollandiæ
misit Episcopum Amstelodami residere
Ecclia Romana ipsi loco collata.
Ecta Reformata Gallicana ubique habuit se,
jam & fautrem à Rege Gall. dissa Secta Religi
Dō, Synodum Nationalem Dordrechtanam
hos misereat, Dō ō impetravit
l. 35. h. 1618. p. 390.

Turcis Imperator ejusmod Patriarcham
theologicæ Ecclæ, quem Imp. Selim. Gc. 498. tenuit
cod. anno 12. 499.

1. Obj. Civitas ō ē Ecta. & Ecta ō ē Civitas. ē
Ecta pars ē Reip. (Chianæ)
Ecta ē Societ particularis cultum Divinum ex.
ercens, ei opem dans, ac fundens.
R. Potest
Dō gratis. Rep. ſ. Societ Civili talis Societas
sacra dependit, imò regit. ±
Societas sacra ſ. ejus sacra occupata ē,
Dicipot pars Societ Civilis.
Societ ipsæ sunt distinguendæ, Objī sunt
Religionis. ſ. Confessionis. vera, falsa, Ethnica,
Mahometana, Chriana & hæc ity i orient.
i occid. hæc vel Romana, vel Ecclam p
Scindit p. Societ sacra in hac Reg. ac Chri
nam. Ecclam n. ē Societ sacra ō
pra tali, Dō grat. Chriana.
In Regno Hæreticis, erat Societ Religioſa,
ut pars Regni & Societ Civilis Universalis,
in gl S. Potestas penes Regem. Societas illa
ab initio fuerat Ecta h.e. orthodoxa Reli,
gionem colens, ut Rex non ingabat
alium Religionem, ity Ecta gd. separata
à Regno, Dō manebat Societ Religioſa
in gre, & ejs S. Potestas penes Regem: gl
ō tollebat reducta Religio orthodoxa.
In Imperio Rom. tempe Constantini M. Societas Re.
ligioſa ſ. Sacra gl pars Imperii, colebant Religio
Paganam: sub Imperio ejusd. Principis. hic ingra.
bat duos Principis alium Religionem, h.e. Chriana,
ity Ecclam gl tolerabat in Imperio, tgl Societ
particularem & partem Imperii, cujs in gratiam
ō Chriana ecclia, poterat separari.
Polit. Ethn. Gc. 1736. et J. Epiſc.
Conſt. l. 3. Turc. Gr. Mod.

Consens. I.

Vocat. Synod. Reg. Missus q. et. Potest.
Lut. e pars Reip. Ecclesiast.

Lutheri sit pars S. Potestis in Rep.
Quare recte statuit, Potestem Civilem
i.e. Summam in Rep. esse hoc modo
Ecclesiam, scil. eo illum statum S. Potestis
q. Ecclesiae gubernet, et pars S. Potestis
in Rep. q. ministerium finem civilem
intendit. — Synod. Thelem. Suppl. Brev.
S. S. Potestem in Rep. ac
caput et. Lutheranos. Theol. c. 20. d. 3.
Menzer. ad Camil. Vit. d. 247.

Dissentire in hoc Ecclesiae Lutheranos et Calvin.
Augustin. Gilbert et Bergos in Luthero-Calvin.
reconciliat. tradit pag. 27. 30. allegans ex
Scriptis Luth. Magdeburg. in Epitat. Centur. 7.

Catholici. Haeresin Henricianam licet Baron.
A.C. 1046, 4. D. V. Lehm. Chron. 3. 24. p. 240.

Consens. II.

Hinc sequitur, quod S. Potestas Civilis S. Scripturis,
vitiis et dissipans Ecclesiae S. Societatem hu-
manam, omnem dissipationem Capitis et Reip.
esse hoc modo, dum Principes Germani
ad Ecclesiam Rom. à vero transeuntes et
amittunt Potestem Summam circa Sacra
et in Ecclesia sua Provinciali Reformandam,
ita ut ejus ad Pontificem Rom. eam transfe-
rant, ejus statuti. relinquant.

Quae de re deliberatum in Comit. Ratisb. 1684.
Vid. Extract. sub Z.

ad p. Gc. D. S.

Hinc ipsa graecula Athenagorae in Ap.
Christi ad M. Aur. Anton. Ostium et C.
Supp. pro Chr. in pr. Tot varios ac tam s.
dissolvi Sacra vita, et ridiculos, et Supp.
Ll. Rom. gradi in Supplic. &c., Nasti tu
et Christi vocamur, nulla Vobis cum D.
ἡμεῖς δὲ οἱ Ἀθηναῖοι Χριστιανοὶ, οὐ
μὴ πεπεισμένοι ὦ ἡμεῖς. Vitia a.
capitavi, vapi, lugari, &c.
Julius Apostata, Gentilismum instaurans, Ju
fovit, nec Christus ejus Hostis est, v. ejus Epis.
p. 222. et 158. 308.
Abl. Lamprid. in Alex. Sever. p. 194. Th
templum facere voluit, cui Christ. deos
pe. Quod et Adrian cogitasse perh. et
in Civ. civitatib. sine simulacris esse
fieri: et Isidis, Deum Gad et Tut nomi
tes Hadriani, et ille ad hoc pertinet
cebat: Dei gentilitij ex ab ira, et gubern
sum, reperit Dei Christus futurus Se
D. optato evenisset, et templa religi
deserenda. Judaei, Romanis Vectigalia pe
Cato, ob quas diffa religio à rett. Romanis
tolerata, recenset Joann. Spec. Chr. ad Ch
stratia. Catastasum Byzantinis Hispic. et Ro
tid. p. 218. primo, ut haereticis augustis
capiant, secti haeresin rejicientes judic
2. ut sectatum et Christi gloriam pau
ad martyrum exercitus. 3. ut undecim
strictly referant, et ita ad vitam aeternam.

Sed ut dixi in hac laxa significatione Ecclesia non est Objectum Jurisprudentiae Ecclesiasticae, vero in strictiori significatu, quo notat tantum Ecclesiam Militantem adhuc in his terris, & eam Visibilem, quatenus ipsa cum membris suis singulis & universis Justi atque Injusti capax est, atque certo Regimini Ecclesiastico est subjecta, & opponitur Ecclesiae Triumphanti, & Caelesti Civitati, quae πόλιν, πατρίδα ἐπουράνιον vocat Apostolus ad Ebr. XI. 16.

Atque cum haec Militans Ecclesia Visibilis constet ex Vocatis, quorum multi tamen non sunt Electi, nec vera membra Ecclesiae & Corporis Christi Mystici; ideo Ecclesia haec distingui solet à theologis in Ecclesiam Vocatorum & Electorum. Etsi v. Ecclesia Christi proprie sit ea, quae Electorum & invisibilis est, de qua Luc. XVII. 21. sqq. dicitur, „Jurisprudentia tamen Ecclesiastica eam non ita presse considerat, sed uti conspectui subjiciatur, & ut constat ex Vocatis, ἐκ τῶν κληθέντων ἐκ τοῦ κόσμου, unde & nomen obtinuit. Qua de distinctione plura ap. Theologum Accuratissimum D. Museum diss. 1. de Eccl. D. 113. sq.

3.6. atque haec considerare dat Una Catholica Ecclesia Visibilis, una ap. idem quod, inquit, unum idemque Verbum DEI, &, si non utrumque, Baptismi saltem sacramentum quoad substantialia sua omnes in usu constitutum habent. Quanquam simpliciter unam Ecclesiam

Universalem Visibilem dari neget D. Musæ
& M. A. de Dominis affirmativam sententiam
plerè & subtiliter enervet, P. 2. disp.
2. de Eut. Vid. cum primis d. 234 sqq.
Quod confirmare mihi videtur Dominus Luc. XVII. 21.
asserens, Regnum Dei ō venire μετὰ παρ-
τηρήσεως, sed ἐντὸς ἡμῶν esse. ratici-
nans simul statum modernum Eutæ:
· Καὶ ἐρεῦσιν ὑμῖν Φοιδαπλοι· ἰδοὺ ὧδε
ἢ ἰδοὺ ~~ὧδε~~ ἐκεῖ ἐστιν ἡ βασιλ. θ. ac
dehortans à visibili illi splendore Eutæ
schismaticæ, & præcipuè Antichinæ,
μὴ ἀπέλθητε, μηδὲ διώξητε.

Genus complectitur materiale, nempe Societas Humana particularis occupata circa ~~Negotia sacra~~ cujus Communitatis Reipublicae Religionem & cultum divinum.

τὸ πλήρωμα τῶν ἐθνῶν, Rom. XI. 25.

§. 2. Materiale Ecclesiae.

Ecclesia Christi constat ex hominibus societatem ineuntibus, tanquam materiali & subjecto cui inhaeret Ratio formalis Ecclesiae. Hoc est quoque, sine discrimine gentis aut status., In quo differt Ecclesia Christi ab Ecclesia V.T. quae ordinariè colligebatur ex solâ Judaeorum gente, Rom. IX. 4.

Joh. X. 16. Gal. 3, 28. Col. 3, 11.

V. Hulsm. Brev. Cap. XVII. 6.+ Musae. d. 2, 36.

Ministri Catholicae Sectae vocantur ab Impp. Honorio & Theod. l. 2. C. ne S. bapt. iter.

ἡ ἀδελφότης ἐν κόσμῳ 1. Petr. ult. 9.

ἡ πολιτεία τοῦ Ἰσραήλ. συμπολίτας τῶν ἁγίων, Eph. 2, 12. 19.

οἶκος θεοῦ 1. Tim. 3, 15.

+ quotanter addit ordinariè. Apparet n. ii ordinem et. ii gentem Judaicam rex cultum divinum aliquando floruisse, ut in Regno Tyri, à tempore Hirami, confoederati Davidis & Salomonis, & rex Deum adorat ob successorem Davidis Salomonem, 1. R. V. 7. unde subditi Israelitae & opida ipsi concessa, 1. R. 9, 11. & ~~[illegible]~~ jus connubiorum concessum, 1. R. 7, 14. & Tyrus in S. monte Dei posita, inter Fideles ambulasse sine macula dicitur, Ezech. 28, 14.

Sic Nebucadnezar ~~[illegible]~~ confessus ante finem vitae rex Dei cultum, Dan. IV. & Darius in universo Imperio introduxit, Dan. 6, 26.

Nec tamen Circumcisionem his populis impositam videtur.

Consecrar

Uni hoi titulus & officium Ecclesiae tribui non potest, quia Ecclesia est ens aggregativum, & societas, vel multitudo. Hulsm. d. Cap. XVII. §. 7.

Porrò in oi societe ō tm socii in communie vivunt, sed tnt et. RES COMMUNES. Igr & Ecta thi.

Res v. istae sunt BONA SPIRITUALIA & Coelestia: VERBUM DEI.+ SACRAMENTA. REMISSIO PECCATORUM & IUSTITIA CHI: ac tandem VITA BEATA post hanc vitam.

Haec bona involvunt symbolo Denarii, à Tho, Mt. XX. 2. Dapum nuptialium c. XXII. 4.

Denique plures Ecta particulares unam Ecta Corpus compositum cgstituunt, sub unum Regimen summum & independens ab alio pertinentes. Ut plures civitates & communitates unam integram Politiam cficiunt.

+ τὸ ὀλιγγέλιον τῆς βασιλείας Mt. IV. 23. XXIV. 14. Mt. 1, 14.
ὁ λόγος τῆς βασιλείας Mt. XIII. 19.
ἡ διακονία καινῆς διαθήκης, τοῦ πνεύματος, τῆς δικαιοσύνης, τῆς καταλλαγῆς: cui opp. ἡ παλαιὰ διαθήκη, ἡ διακονία τοῦ γράμματος, τοῦ θανάτου, τῆς κατακρίσεως, 2. Cor. III. 6. 7. 8. 9. 14. C. V. 18.
Unde qlib. civis Ecta διάκονος θεοῦ 2. Cor. VI. 4.

Verbum dei tr et. καὶ ἐξ. ἡ ἀλήθεια, unde Ecta, στῦλος καὶ ἑδρέωμα τῆς ἀληθείας 1. Tim. 3, 15.

Lim.
Etsi cujusq cdis hoes Ecta thian. cives fieri pnt, nec tn ē, ut qdam artib. suis priq renuncient, ut Augures & Pantomimi, c. 62. Concil. Elib.

Judices criminales & Praesitores sine haesitatione recipiendi, Innoc. 1. Ep. 3. c. 3. ap. Car. p. 195. cf. tn c. 56. Conc. Elib.

3.2.

1535

§. 3. Formale Ecclia.

Ecclia thi vt societ congregat rum introducat, ita vt ea hic fundet & diuq Ecclia thi, dependet à Professione Fidei & Religij thianæ, fq à forma illam actuante & individuante. Quanq locutio formaliq rad ē accurate loquendo proprietas essentialis potiq, q̄ ipsa species, quia Ecclia thi ō ē opus, nō à ἐργον τῆς οὐσίας. Porro Professio illa thiana q̄ fit partim in apprehensione grā thi justificantis, partim in confessione externâ, partim in nuda caritatis operibus.

Kulsm. Prov. C. XVII. 11. 17. 18. Illustr. Disp. 2. Pol. Tract. 2. Sect. 2. 101. sqq.

Confessio ēxa s. n ἐμπεριεχόμενον τῶν ἀναγκαίων, nam, vel maximè urget à thō dum quum primùm doctos allegaret & instrueret Matt. X. 32. add. 1. Pet. 3, 15.

Mutua v. Dilectio & modum ēr Christus χαρακτῆρα vnis, & fq χαρακτῆρα thianos ab ead. inculcat, Joh. XIII. 34. 35.

Vbiq v. à Fide s. apprehensiva grā thi & fq s. admissiva dependet, Joh. 1, 12. Gal. 3, 2. 26. Rom. X. 7. XI. 17, Eph. 3, 17. cum qua ejuncta ē inseparabilis dogmatis puri & Pœnitentiæ: unde summa Concionum Evangelicarum: Μετανοεῖτε ἤγγικε γὰρ ἡ βασιλεία τῶν οὐρανῶν Matt. 3, 2. X. 7. Act. 2, 38. Marc. 1, 15.

Religionis ēa ἐκκλησιαστικῶν

& hac Relig. pars & Religiosa

ēxa & Charitas & opera vitæ, sacrificia Filii, ē rey gratiæ cujusvis Ecclia & Status Ecclici, l. 7. pr. C. de S. Trin. & Charitas Regina

Nō ta nād ἐξαίρετον thus et. spes practica & moralis, V. Org. Relig. Et talis fides et. Ecclia Christiana ēe potiq, q̄ Individuum. Ng. proindè Societas Humana universalis una ē, cjq tm plures partes integræ, & societates particulares, & pt de societate Humana fq de re universali qualiq ē fides et. practica, mens dis, currere: Ita Religionis nō spes, cum nō Ecclia des Luc. fides & V. T. & N. T. tm vtiq effectu differunt.

Hinc errat Melch. Cang locorum Theol. lib. 12. de Eccl. c. 23. Catechumenos a. ē eccl. q̄ alii Christianæ professionem addiscunt, & sacrorum participem accipiunt, & Christi in fieri, & vtiq et. membra Ecclia Christi in fieri, & si vivi gratia sanctos decedunt, in esse.

Confessionem ejam gloriosa voce pro ad Ecclesiæ tempe
appellit, docet Musc. 7.2. d.2. t Ecclesiæ d.257.
Non tm ùt Heleschaitæ, Hæretici sub Persecutione
VI. ac C.236. arti, statuerunt, difficilib.
ejusm. temporib. exclusy Christianam Religionem
vari pot, Bocl. A.C.236.
Ecclesiæ ea vera & de Ecclesia meritò. Ad Visibilem
Ecclesiam, & ùt è pars Reip. unusq; è suis pro-
fectus & exercitii Religionis Christianæ externo.

Confessionis Augustanæ oblatæ possim. & declarandi
Articulos inter ipsos Lutheranos Repurgatæ Ecclesiæ
Reformatores, & cum aliis libris symbolicis
quidq; in FORMULA CONCORDIÆ, & recens. quæ ibi generatim, & de speciebus variis scitu ad
Hinc plenius tit. 1. Lod. de S. Trin. & Fide Catholica
tit. 1. Ordin. Eccl. Lug. & Art. 2. Generalis.
et. Novissimæ Resolut. Generum Provinc. P.1. §.1. & tit.1.
ord. Politic. Novissimæ. Decr. Grand. t.1.

Hic et. bene tractandi de SACRAMENTO Religionis,
cujus justitia evidenter ex Jure divino Deut. XXIX.10.
Jos. XXIV.25. 2.R.XI.17. 2.Par. XXIII.16. 17. 18.
Neh. X.29. gl. Mysl. de Visitat. §.7.
Hoc abusus Hæresis Novatiani, Meyer. de Novat. p.13.
Sicil. T.6 Hom. Pa. reprehendit Scripta d. Lut. & Joannis reliqui reprobat
à suis subditis.

Symbola Ecclesiæ in Ch. Veteri Germania
& Saxon. vid. ap. Frider. Bechman. H.V. p.101.

Hinc et. seqq: Hæreticos & Schismaticos fauna-
ce simulatè adeundi, V. Bos. de Scandal.
p.79. Concil. Nic. c.XI. Balsam. Resp. XIV. ap.
Gonesii. l.3. Jur. Or. p.274.

Confessionis doctrina gestit tum in Ecclesiæ cau-
sa tractat Verbi Evangelici; tum in Confessio
peccatorum & Absolutione, tum in usu sacra-
mentorum, Initiatione catechumenorum, & ex-
ercitiis S. S. Cænæ. Unde Decisum:
Qui crediderit & baptizatus fuerit, salvus
h.e. rectè Ecclesiæ membrum erit & manebit
donec crediderit. Qui v.d credit,
aut à Fide desivit, condemnabitur:
h.e. de re, vel desinit esse membrum Ecclesiæ
est Excommunicatus, Hæreticus, Ethnicus.
gl. Hulsem. Tract. C.XVII.
§.12.

Cæteræ FORMULÆ FIDEI & RELIGIONIS CHRISTIANÆ
continent Scripta V. & N.T. Prophetica &
Apostolica: Expl in Canone. Quorum tm glossæ
& Opiniones variæ scitu ad
discernendi pot, regardi
pot: V. Hulsem. d. C.17. §.13.14.
Cæteræ scitu Opiniones variæ & Articuli Fidei
comprehensi à tempore Scripti Compendiosi Sym-
bolici Symbola, quorum primum APOSTO-
LICUM: tum NICÆNUM: ATHANASIANUM
CHALCEDONENSE &c. Vid. Voss. de
Symbolis Catholicis & Opinionibus Ecclesiæ &c. Hinc plenius
Hinc plenius tit. 1. Lod. de S. Trin. & Fide Catholica
tit. 1. Ordin. Eccl. Lug. & Art. 2. Generalis.
et. Novissimæ Resolut. Generum Provinc. P.1. §.1. & tit.1.
ord. Politic. Novissimæ. Decr. Grand. t.1.
Canones Concilii Oecumenici
Corp: & tandem CONFESSIO AUGUSTANA
ùt quæ Judicij Libris Canonicis & Symbolis Sym-
bolicis Oecumenicorum potiùs congruit: Concilii
CONCILII TRIDENTINI Canones plerisq; ob dissen-
sus Judicium. V. Hulsem. d.C.17. §.15.

§. 4. Eccl. Ppic. Principalis. 1536

Eccl primaria & aliqrem cœtum fuit am, plecti Fidem thiaram, & CHRISTVS, DEVS-Homo, Salvator hominum. Hic ēt Eccl. introduxit Confessiem fidei in thiana, in societatem trium, Spi sanctum in Matth. Hic ēgr fundavit, gstituit, gsrvat & gubernat Eccliam suam tpe Rex Regum & Dns Dnantium. Unde & Caput Eccle appellat, Eph. 1, 22.

opat a. in Ecclia Xpō ipō & SPIRITVM S. Paracletum Eccle, Joh. XIV. 16. Unde & Spm S. ab aliis Eccle propriis dr, idq & appropriatum V. Musa. disp. 1. de Eccle. §. 122.

Sēd hoc ē in Ecclia potestas interna & invisibilis, ēt & ipsa ea ē invisibilis. Confert.

Regimen Eccle, ē Monarchicum. thg 1. solq regit. Civium q. nulla vis esse coërcitiva, Gal. III. 28. Colos. III. 11. Matt. XXIII. 8. Col. II, 18. 19. c. 2, 19.

Episcopi v. & Pastores, visibile obeundi ministerii, & jurisdictionis potestate Matth. XIIX. 18. Joh. XX. 23. Act. XX. 28. 2. Cor. c. V. 20. ita Apli appellantur, legatos obeuntes sacros gradus. nec esse differentes: sicuti Apli erant, cebant hos visitandi & inspectionem hg Episcopos locales. Episcopi vicissim in Presbyteros, 1. Tim. V. 19. Paulo incumbebat Cura maxime tot exercitorum fil. à se fundatas, 2. Cor. XI. 28. eas visitabat, ibd. V. inf. §. 7.

Jacobq, Cephas & Johannes Apli, vocat Ecclia Gal. 2, 9.

Sēd tm grand Goliam Verbi & adversam sanctq & religiosam Cultum diem.

Sēd hoc ex Dei verbo & Prophetis non tm instituq voluit, a divulgata, animis & conscientiis inscripsit. V. M. Anh. de Domin. l. 1. de Rep. Chi.

Sēpe & graviter admonuerunt Apol. Ecclesiarum. p. 50. Hoc non fecisse Deum sine ullo testimonio Prophetarum. & tm duo & duo ac reb. diversis dissimilarum. Hic regulæ Mpp. judicium & veram ergo rem numen

Tantum de. plenitudine potestatis, appellant; spiritualem & hujusmodi dignitatem, quam Christus Dns Deus & Propheta non tm instituq voluit, a divulgata, animis & conscientiis inscripsit. V. M. Anh. de Domin. l. 1. de Rep. Chi.

Concilii ecclesiastici VI. in Trullo habiti Canon. p. 468. 513. Polit. V. & habet & Hieron. à Concil. Toletan. XIV. q. Calcis. &c. 654. Conc. Col. anno. VIII. &c. 870. sub Basilio Imp. & Adriano Papa.

Externa cum Efficiens Ecclesiae alicujus
Visibilis, est S. Potestas in gravis Rep.
ubi illa colligit, vel directe eam
instituendo, ut Constantinus M. Carolus M.
alii. vel Indirecte, eam tolerando &
permittendo, ut Impp. Gentiles aut Hetero-
doxi, & hoc casu directa cum erant
Apostoli & Doctores Ecclesiae, ac Ecclesiae gaudentes
[illegible] S. Potestis permissu.

§. 5. Cœa Ministerialis.

Chs antequ mortem appeteret pro toto Mortalium gre, ipse capit Ecclam sibi colligere, sed & tunc & maxime post ad sentiam usus est Ministris, i. e. selectis personis ex cœtu jam tum à se collectis, q tos ad Fidei unitem, con-

Tota q.t. schola tis ordinaria Luc. VI. 17. ~~ut ei eos audire deberent~~ Mr. IV. 10. 34. ~~ut ei eos audire deberent~~ Mr. IV. 10. 34. ~~ut ei eos audire deberent~~ Mr. IV. 10. 34.

gregarent q. Joh. VI. 67. ~~Ad hos~~ ~~ut ei eos audire deberent~~ ~~ut ei eos audire deberent~~ ~~ut ei eos audire deberent~~

Ad hos ergo ipse certos ad Ministerium dedicatos, ~~ut ei eos audire deberent~~ ~~ut ei eos audire deberent~~ ~~ut ei eos audire deberent~~

Præter Apostolos XII. constituit Thy in ultro ~~vitæ~~ peregrinatus suæ anno LXX discipulos, quos præmisit sibi Hierosolymam ad supplicium adscendens victima, datâ facultate prædicandi & miracula faciendi, Lucæ X. 4 posteriora Evangelistæ nec vidua venire. Grot. de Imp. circa Sacr. c. X. p. 253. c. XI. p. 313. ex Hieron. ad Fabiol. 2. Tim. ult. 5. Timotheus dicitur Evangelista, tripli sc. discipulus.

Apostoli constituerunt Episcopos & Presbyteros singulis Ecclesiis, & his porrò dederunt potestatem alios ordinare,

Act. XIV. 23. Tit. 1, 5. V. 5. Eph. IV. 12. 1. Cor. XII. 28.
Act. XX. 28. Hulsm. Brev. C. XXII. §. 8.
Musæ. de Eccl. d. 2, 43.

Eo n. tempore Episcopi & Presbyteri id. erat nomen, ead. vis, Act. XX. 17. 28. Tit. 1, 5.
V. Mulæ. d. d. 2. p. 166. ij Pontiff. & M. A. de Dominis.
V. i de Episcop.

Potestas Civilis, recipiens & præcipiens Religionem Christianam suo territorio,
Presbyter Joh. in Oriente, V. P. Hieron. Æthiop.
Cor. Horn. in Salp.

Constant. M. Religionem Gentil. extirpans, Eunap. in Ædes. p. 33.

// defectus scandalosos in Reformatione Constantini M. notare licet ex eod. Eunap.
1. p. 33. fana diruta, & minus splendidæ ædes Christianæ ædificatæ, unde οἰκήματα tum contumeliose appellatur.
2. sacra vasa & alia mobilia rapinæ militum data, p. 64.
3. Monachos poreosos & sceleratos in loca sacra indexit.
4. aggratiatione sceleratissimis ob professionem Relig. Christianæ parcitur.
conf. Zosimus.

1538

§. 6. Modus Efficiendi & Condendi Ecclam,

constitit in Prædicatione Verbi s. Evangelii, & Baptismo eorum, qui Evangelium recipiunt. Cui accedebat editio Miraculorum, tum Confirmatio veritatis Evangelicæ & Religionis Christianæ.

Hulsm. Brev. C. XVII. 9.

item alia DONA EXTRAORDINARIA, ut Prophetiæ, LL. &c. 1. Cor. XII.

Aliis Causæ instrumentales dur Verbum & Sacrata.

Musæ. d. 1 de Ecclia d. 52. & 123.

Hulsm. Brev. suppl. XVII. 2.

Confer in hanc sectam, quond Rom. Politicum
stat. strongym. Belgum, libri, Confederation
van Staat.

Vegn. v. Societas Religiosa s. Ecclesia ē
pars totius societ. Civ. s. Reip. Ecclesia v. ē
in Reg. s. pars Reip. d. g.
Et gra stat vota Reip. regiis, eccl. et. Ecclesia q. lib.
ejusd. Reipe. Vn Ecclesia Belgica & Helvetica
regnū democraticè, nisi q. subdit. g. remiss.

[redacted] Ecclesia Anglicana
mistè, esd. modo, q. q. lib. Resp. & dr.
cath. Principe Anglicano.
Nulla g. ē Hierarchia q. d. Dic v. thom.
in Ecclesia Visibili, d. Episcopali Monarchia
Pontificia, cdrq. sanctum arcem s.

Limit.
S. Potestas Reip. ē cognit. et. Ecclesia Spūs, d. g. d. regimen communis,
& circa ea privatos, [illegible] Ecclesia dependentes, [illegible]
Ecclesiæ v. ecclesiasticos, [illegible] ad totam [illegible]
[illegible] gra stat. [illegible] s. Pontificia, [illegible]

ē solius Christi d. omnes Ecclesiæ Spūs Ecclesia, Rom. 8, 9 & 14.
1. Cor. 2, 12. Gal. 3, 26. 4, 6. 1. Joh. 3, 19. 1. Thess. 5, 18. 2. Tim. 2, 19. Heb. 2, 11. 12. 13. 1. Cor. 12, 3. 1. Joh. 4, 2. 3. 15.
& dicitur a singulis & universis gl. S. Ecclesia, 1. Cor. 12, 13.
hinc retrahi ad magna ē expulsis Spūs S.

Preces, Jac. 1, 5. 6. Luc. XI. 13.

Meditationes, 1. Cor. XII. Ephes. 4, 11. 2. Tim. 1, 6. 1. Tim. 4, 14.

Vita sanctior maxime, Gal. IV. Sap. 1, 4.

Potestates s. bona ejus varia, & ejus arbitrio gubernata
1. Cor. XII.

Peculiaris et. ordinaria potestas Spūs S. tradita Ecclesiæ
Novo Ministro & ordinem & manuum impositionem
de qua suo loco.

Contumacy Ecclesiæ Ministerii sacri d. tum ex malitia
mundi, q. tempe Spūs & hypocrisi illius Ministerii
d. minor erat q. nunc cernit, d. magnā parte
ex eo, q. Ministri ipsi negligunt [illegible] q. in
ipsis q. est, q. Deceptum Spūs 1. Tim. 4, 14. 2. Tim. 1, 6.
statu sua ipse aptos reddunt, diligēs & sedulitate,
in precib. ac studio, non sanctitate se commendantes.
Hinc nec ea pollent auctoritate nec pgatiæ ut recte
Episcopi ac Clerici, & nec ipsi tm Spūs potestate
instructi fuerunt, d. ordinariā tm.

ad pag. hg. in marg.

hg hæc ipsa gra ut Spūs sancti, ita
et. Ecclesia q. mea coercens, hg hæc
etati Spūs sancti, de q. hinc v. ref.
personas gubernata ē in sola agnitio
& concordia virtutem, meritis, gra
ad æternam ng. gubernaculum.
Interna n. Dei sunt fundata solis
gra divina sc., de gra theologi.

Ecclesia ē Regnum Christi
hg S. ordinem & visibile missis Vicarijs q. Christ. effert
in doctos & Clericos pro Ecclesia, quam sanctificat,
Hinc S. Potestas pars quum S. & optimum genus
ntg. Potestas Salutaris, Act. XV. 28. 1. Cor. VII. 10.
Potestas Constitutiva Act. XIII. 2. c. V. 3.
Potestas Judiciaria, 2. c. V. 9.

Præsidentia illa spūalis & Visibilis cessavit Christo
jam glorioso & Collegio Apostolico expirante.

Hinc Præsides Ecclesiæ d. amplius divina & humana
virtute pollent & subsunt toti Ecclesiæ, d. &
Canones totius Ecclesiæ humanæ, d. olim &
auctoritate: d. humana, majoris tm gl. Apostolici,
& Decreta singulos: ipse etiamnum Spūs S. hg
Qua exercebit Potestas S. d. d. modo ordinario
d. ordinario, Ng n. q. ipsos Apostolos Spūs sanctus
operibus, d. & ordinario, ita ut Ecclesia tm S. inspirans
Labores. sic S. Pauli 1. Cor. VII. legem dicam sibi v. 10. de
reliq. non de ead. legem humana auctoritate, v. 12. 17. 25. sed
tm sine hg S. Ecclesiæ, ordinario sibi. v. s.

Consect. ex priori §.

Tota Ecclia q. è mystic. caput & thy. tota v. visibilis, q. & è una individua subuno Regimine & ex & visibil; sed plures, idq. tres tot capita, quot individuæ Eccliæ partiul. & sibi dependentium, & quidlib. à S. Potste sub qua degit & cujus Reip. partem aliquam gubernat.

Regimen Ecclæ Invisibilis & Æternum commissum è Pastorib. & Doctorib. Ecclæ: q. tn ipsi magis sum è, qd Regimen, nec primario huc spectat.

Ecclia v. Visibilis, qa eo modo abesse è Deus, ceps & Caput, thy, Vicariâ potste utig Ecclia ipsa. ejq ordines ac Senatus. Pariter ut absente Rege v. Principe seculari, vicariâ potste utuntur Senatores & ordines Regni: quo potestas qd. gdm ut delegata & Vicaria, non ead. q Regis; ut gdiu manet regnum ordinum esse vel Senatus, eos gdm tm eâ quam habent, licet qd & Vicarij directorium obtineant, Ecclæ regnum Collegæ & Assessores & ceps & Regis, sed subsecutive magis gubernat & gsidet. Fruslra q. quis de Monarchia Occid. Mgrtij Siculi, ea v. sola qd thy obtinuit: quum Vicarium augsti sibi gsimilis plures & q & olim Ecclia commune nomen est, 2. Cor. VI. 3. 4.

Hierarchia non extat in Can. Nic. 2. c. 2. Can. Apol. VIII. c. 14.

Regiminis fra optima in unoquoque rtg demonstratio, sine disputat. conditionis æternæ, notitiæ &c. sed tm ut, ut officia & honores rtm meritis Virtutum cujusq. comparentur, rtg vero discrimen honoris rtg dissipetur & virtute & meritis, non fortunæ & sanguinis nobilitate sanguinis sibi reputet.

vid. p. Sect. & §.

1539

§. 7. Modus Conservandi & gubernandi Ecclam.

Ecclam suam conservat Præsidens Ecclæ & medium & instrumentum Baptismi & Eucharistiæ Sacramentorum, Bapt. me & S. Cœna, rtg Clavium potestate.

gros autem exercitium & Ministros suos: genes gros, jura hæc & potestatem similem esse jussit. 88. Gud. Ipse tn ps gens est, licet in hac vita invisibili, Matt. XXVIII. 19. 20.

Modus igr gubernandi Ecclam è Monarchicus rectus thi Regis, qd. §. 4. de Can. Eccl. Visibl. & Politicus è cad. Utinam Regis instrumenta v. regiminis illius Ecclæi sunt Rectores & Præsules Ecclæ singulæ. & Politici Quemadm. Principes Provinciæ, suas & Præsides & Vicarios gubernat politice Regi tn ferè Ministros potiq. rtm gradus, Rectorum, rtm Præceptum thi Matt. XXIII. 8. 9. 10. 11. Unde & rota tota, thi ee rtg, asserta Potestas rtm ad Papa, Res sil. Vicario, & ejus Prd, sibil. & Antistitib. Ecclæ. qf. i. §. 11.

Ecclia an sit Monarchia? quæstio olim tempe Reformatis jam sæpe agitata, & videre è ap. Hottinger. L. 1. de C. B. §. C. 37. n. 557. ubi qd. quæstio ex parte Protestantium negari rtg. qf. Thulem. Brev. C. XVII. §. 16. ubi ait, q Institutionem ordinis Pastoralis esse, ut sub uno Pastore mortali q timeretur Ecclia universa. ap. Egonem Lubecanæ potestatem Episcopalem non subordinatam. Can suppl. cap. §. 4.

H. Corring. ad Conrad. Coundia, ait, Regem
Pagano duxerit, tandiu tuta fuit ecclesia
penè populari modo & regimine. Presbyt.
gd. Episcopi, & Ecclesiam & oli reverunt.
& una & Populo, electio. & à Plebe in
q cum Episcopis Ecclesiam regerunt: Ex hac
hujus rei indicium in epla Clementis ad Jacob.
& magnæ olim auctoritatis fuit in Ecclia:
Postea a Cæsares Christiani facti & hujus Ecclesiæ
mutatis &, transierunt et. ad se regimen
Regimen Populo civilia instituta, cùm
potè negligentes essent Clerici. Observan
loc & j cos, & putant hæc & genere ad
Politiam, qa in prim. Ecclia hæc & p tia
Regimen Prim. Ecclia ne gd. fuit ap. Sto
Corpus ut patet ex Decr. xv. xxvii. Cau
sa et. tum exacta à tota Ecclia & Christ
Reverentiæ Jure Divo & & gmilla soli Cleri
cand servos, ne gd. in ghostsa Filii
Stat. Corring. Vid. infr. de Polit Eccl.

Gbr & Monarchicè, sd Aristocratice Ecclia
gubernari oportere, communem opinion
ex tes Jo. Crapp. Decis. C. xiii. 25. pr. ll.
l. j. Dec. Ctt. 1. lxxxvii. 1. xxix. xxx.
ibi allegatos. & id. l. 2. Dec. Eccl. 247. Balsam.
Patr. Minist. §. 1. p. Eph. iv. 12. 1. Cor. xii. 5 6. 28. 29. Bonacin.
& Dd. in singulis Civitatibus post Apostolorum tempora Pastores
Episcopi nihil gerebant sine Presbyterii consilio de Populi; Postea Clerg excludit
& Senioribus de Populi; Postea Clerg excludit
tandem Episcopus solus ecclia gubernavit, juncto sibi
Presbytero, vel saltem pro lubitu; V. Grot. de I. B. &
circa hæc. C. xi. f. 343. 344.

Ap. Suffragia Populi & faciunt potestatem
potestatis hujus hæc, sed duplex Canonum
Eccl. de his ab Ecclesiasticis, & penes
Episcopos fuisse erunt, Unde postea Gerhard
Vid. infr.

& Jus, & jure? & J. N. ejs. ut ipse auctor al. fa
tetur, qa circa Fidem Revelatam & Potest. nulla
jus Principii & retinendi. neq Dico vel thuma
no Solutum. & & respectum Tyrannicam,
qd & Pontifex Rom. magis effectuosè.
Negligis porro Clericos à tota Ecclia corrigenda
erat, & v. tota Ecclia quæ sub jugum
servitutis deprimendo.

* regnql. Ita sola Hierosolymit. Ecclia Sed
Metropolit. ubi residebat senatus Judæor.
& Regimen tum potius Aristocraticum extitisse,
quam Episcopale, ad Democraticum inclinans,
primigeniæ Politiæ Christianæ obtinuit.
Vid. Epiph. H. V. p. 87. Basnag. Ann. 21. n. 134.
Episcopus se ex Presbyteris constituit, sunt tyrannico
verbo ad assistendum sibi collegas hos ad.
exit, Solo Christo ejs Ecclesiæ & licentia liberis &
potestis sua arbitrium ejusdem, Sed judicium
ebalio & Pastoris, & nec ipse quid ad Ecclesiæ judicare.
Bonac. Disp. Script. Eccl. Carrez. q. 37.

Postea gloriosissimi Metropolitani regi ad Aristocratiæ
regimen redire, non ad Oligarchicum, Quinquevirate
Patriarchas juvento, donec Monarchicum imperium
Pontif. Rom. ad se traxit: & totius ereptæ Potestatis
Ecclesiæ à multis asseritur: Vide gros Grot. de Imp. S.
Pot. circa sacra, ad quem vel. infr. notas. &

Media Ecclam conservandi puram & heterodoxis ō immixtam, atq dis-cernendi & segregandi illos ab ortho-doxis:

1.

Juramentum Religionis, i. §. 3. Carpz. 3:16.

Subscriptio Formulae Fidei & Confessionis.

Magis unissale: S. Communio. i. d. S. Coena. nec tam certum, quam dogma cryptocalvinianorum & synkretistarum.

Huc Parabola Thi. de Zizania: ex qua patet ō poe medium inveniri, quo heterodoxia à veritate trae coelestis in Ecclia militante & Visibili ad vivum resecet.

Differt ab hoc juramento, Juramentum subjectis, in quo Rex vel Imperator agnoscit pro summo & Independente, nec ~~inferiori~~ subjecto Papae Rom. q Jusj. et à Pontificiae Religionis subditis jure exegit Jacob. R. Angliae, ijdicente quivis Papa,

V. Meteran. l. 29. p. 550.

Differt et. Juramentum privatum de ō amplectenda aliâ Religione. q Princeps pro nullo & irrito judicat & edicit ap. Meteran. l. 32. fi. p. 162.

Novatus Haeret., Presbyter Rom. hos, qb. Eucharistiam Cpbebat, prius jurare co-gebat, se nunquam Cornel. Pontif. secuturos, Catal. et haeres. p. 204. post Philastr.

Principes seculares jurare debent de ex-tirpandis haereticis, Concil. Lateran. c. 3. Ac. 1215.

Fac. Theol. Lips. & Witeb. ad Elect. Sax. in Comitiis Prov. 1676. 14. 9br.

petit clausulam synkretisticam juramento religionis inseri: Ich Vorschwere auch diese Verdammliche Lehre V. Mayen, da Vor-gegeben wird, man könnte in allen Religionen seelig werden, Es sagen auch Papisten, Calvinisten ist uns ~~einige~~ in grunde des seligmachenden Glaubens allerdings einig.

Ecc. Est pars Reip. sed quod mediate &

Limit. quod ad regimen commune, ō quod fidei, qt. ē divinæ Revelatis.

Potestas circa ea, quæ sunt Juris & Revelatis divinæ, competit Societati Sacræ qt. ē Christiana, & amplexa Religiem Revelatam. h. e. Ecclæ qrat. ē Eccla. ō g. Potestati Civili qt. talis, h. e. Humanæ.

talia sunt, definiō Art. Fidei, eorum explanatio: Infallibilitas, Absolutio & Excommunicatio, suspensio.

Prædicatio Verbi, vel Interdictio ad tempus, ut in Communitatem Christianam, Administratio Sacramentorum vel Interdictio, Excommunicatio, Suspensio, Cognitio de legitima administratione.

Sic Præses ~~Re~~ Syriæ Judææ Pontius Pilatus in causa Religiem Judaic. concernente, cognitionem detrectabat, Synedrio & Herodi eam concedens,

Sed hoc magis clarum fiet ex seq. cap. de ~~Formali Ecclæ~~ Causa Eff. & Conserv. quo illud proprie pertinet.

Den Ad Mann zu Schleusing.

Koritz.

Ehr, Was an Uns Anna Magdalena, Jacob Kuhlessens hinterlassene Wittbe, wird den Rath zu Schleusing wegen eines ihrem Ehemanne verpfendeten Gartens, unthst gelang lasten, darbey angeführt u. gebeten, das ist innliegend zu ersehen, Und hierauf U. S. Dw. die partheyen vor dich beschied verhör und gütliche Vergleichung hierunter pflegen, oder deinen unthst bericht zu ferner User resolut. anhero erstatten.

Dan d. 16. Julij 1667.

1543

Albert. Gratiæ. de libris J. Can.

Comment. in Jur. Canon.

In 3 vol. studiosum. docend.

Off. & in Jur. Pontif. & comp. Theol. Stud. commendat.

R. Dub. 1. Autoritas Lutheri glossatis Corp. J. Can.

2. Rat. Lutheri moventes.

3. Autoritas Dd. Jurc. Civ. Duareni, Giphan. Mosell. Patav. Def. Par. 1:13 f. 54.

4. aq. vacat,

5. vacat, quia à Fine J. Can. assertus Monarch. Pontif.

à Can. Effic. Pontif. Lateran.

à Mat., multos glossatos Lateranes, in quorum Processum probantes,

à Forma; Methodus & Stylus Corpis in sua J. Can. diff.

R. dec.

1. ab Effectu & natura ejus haud recepta, & alibi rejecta. Et haud & g. accessoria tolerabilia fuit.

2. à Fine primario, & rel. & Off. Civ. & Pontif.; & g. Jur. Civ. & ita se gessit.

Finis ultimus, salutis Imperii Pontif. & potius effusa Potestas jurisdictionis & gloriæ. Independens Imperii Sacri a S. Pontif.; Rep. auctus gaudet, & regis qd. inest illi, by avari to pt & pacta quieta, & aliis modis.

3. à Can. Eff. & ejus Canonum editores, pars Lateranes. nec Lateranis Lis attendit, Dd. potestas Lateran. & Lis rel. à Pontif. & gloria. Impp. multi Pagani, it. Pont. Justinian. Lateran.

4. Plurig canones & expect. justis rac. ritus. Sup. Lateran. aut inigris qd. tenent, reperiend. Reding & cumprimis latum, prem. / nunc pt modo imputato. Prouely magis ex usu fori & rac. Lateran. scripta. Aprioris Statu & c

5. Est misericors nisi gravat. Stylus curiæ, datur ad ejus styl.

tolerand. emend. styl.

go. Litt. 45. Lud. Gudy. am. Lind.

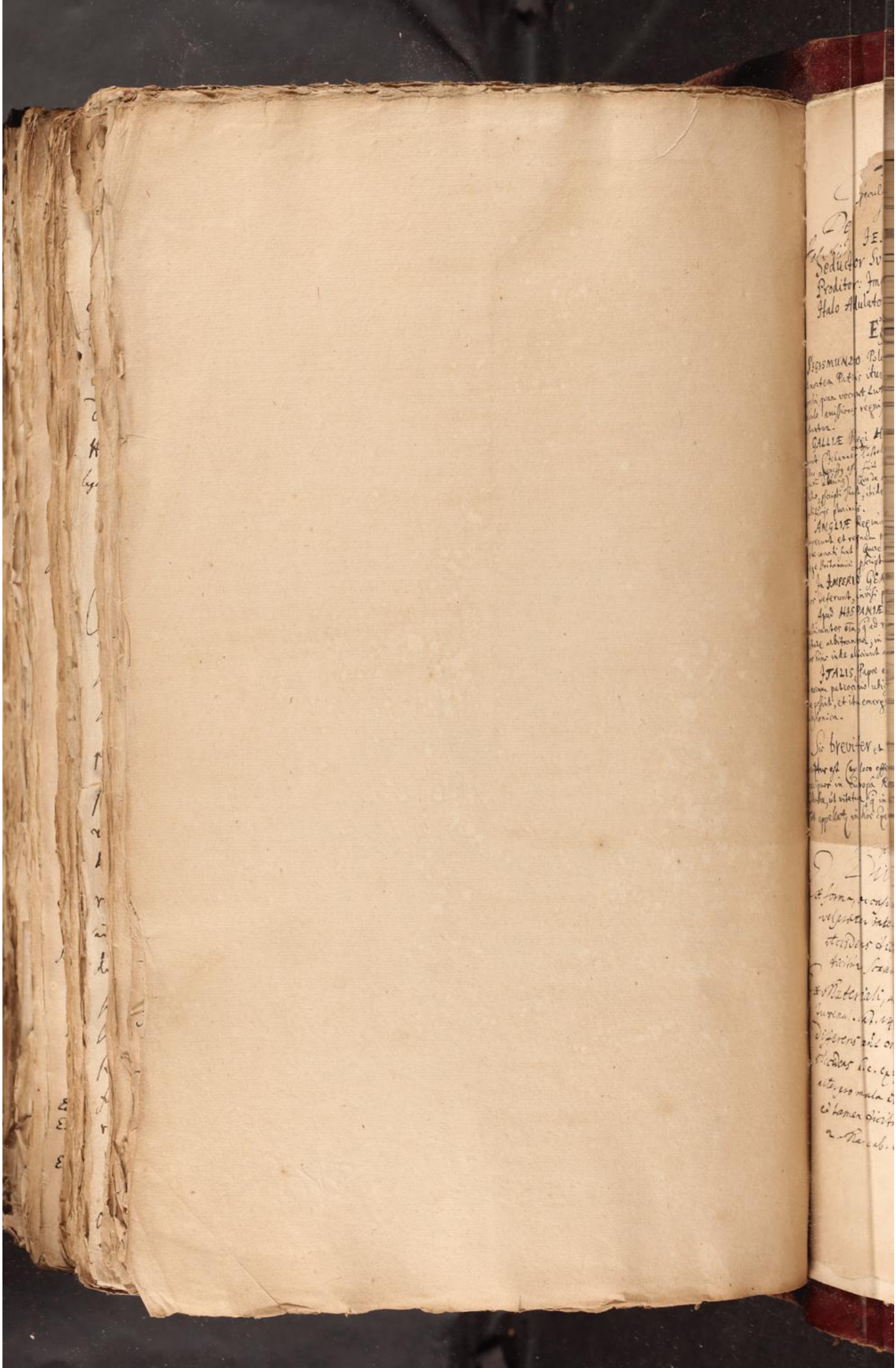

T. S.

[illegible]peculo Anti-Christi hæc ta[illegible] subjuncta:

1595

JESUITA

Seductor Sveco: Gallo Sicarius: Anglo Proditor: Imperio Explorator: Davus Ibero: Italo Adulator: Dixi teres ore SUITAM.

Ἐξήνησις.

SIGISMUNDO Poloniæ et SVECIÆ Regi, in Sveciam [illegible] mortem Patris ituro, hortatores fuerunt Jesuitæ, ut [illegible]resin, quam vocant, Lutheranam in Svecia, vel cum præsenti [illegible]riculo amissionis regni, extirparet, ut Epigrammata in Scargā [illegible]stantur.

GALLIÆ Regi HENRICO IV. aliquoties Sicarios submi[illegible]runt (Johannes enim Castellius qui Lutetiæ Regē interficiendi cāa [illegible] [illegible]ltro aggressus est, fuit Collegij Claræmontani ibidē p triennium Je[illegible]itarū alumnus) Quæ de causa ex toto Galliæ regno, etiam renovatō [illegible]dicto, proscripti sunt, ibidem ut Parricidæ et Thrasones exosi ipsis [illegible]ratificijs plurimis.

ANGLIÆ Reginæ ELISABETHÆ multiplices insidias [illegible]ruxerunt et regnum passim Practicis suis turbatū Hispano [illegible]ere conati sunt. Quare etiam à dicta Regina et à Jacobo quoq; Rege Britanniæ proscripti sunt.

In IMPERIO GERMANICO omnia explorantes, ad ex[illegible]ros deferunt, invisi propterea bonis oībus, ut Coricæi pniciosi.

Apud HISPANIÆ Regem versuti sunt et vafri ministri, [illegible]acticantes oīa, q ad regis illius potentiam amplificandam [illegible]ectare arbitrantur, in diversis nationibus, p juvenes imprimis [illegible]os hinc inde alliciunt astutissime et sibi reservant ad abusum.

ITALIS, Papæ et Cardinalibus serviliter adulantur, [illegible] eorum patrocinio ubiq; tuti et incolumes artes suas exer[illegible]re possint, et ita emergere ac negotiari pro meretrice [illegible]bylonica.

Sic breviter et rotundo ore JESUITA de[illegible]ripturus est (ex loco effectorum seu rerum gestarum apud [illegible]cipuos in Europā Reges) qui κατ' ἀφαίρεσιν primæ [illegible]llabæ, ut vitetur, q in isto noīe est, blasphemia, SUI[illegible]TA appellatur in hoc Epigrammate.

Nov. d. 24. post. Trin. 1.
...ator cum Elogio Philosophi
...ari jussisset obsistentibus
...melius ni milites commoda...
...ti, respondit, utinam ea meorum ...
...porum felicitas, ut omnia militum ...
in literarum professores possint impendi
felicitas. De tes seris frumentarijs Vid.
Lips. l. 1. Elect. c. 8.

C. Z. Ager arcifinius erat, qui nullâ mensurâ nec ullis limitibus claudebatur, sed montibus aut fluvijs, aut vijs, aut rivis, aut fossis, aut aquarum divergiis aut arboribus antemissis, quas relinquebant Agricolæ, aut quod a culturæ discrimina terminabatur. Vid. Salmas. in Exercitat. Plin. p. 680.

De Scandalo Dissert. Juridica.

I.

De Verbi Signif.

Hesychius. Suidas. H. Steph. Voss. Dufresne Gloss. Alsted. Lex.

1. de re corporali, posita caeco vel in loco obscuro ubi praevideri non potest, ut quis ad eam offendat, cadat aut laedatur, πρόσκομμα Eucl. Judith. 5. 1.

2. Ad rem incorp. moralem, actiones humanas, vitiosas, noxias, quibus alterius animus aut corpus etiam laedatur, corrumpatur, imitatione exempli deterior fit. Vide Bingerius. de malis exempli. ἐμπεδιωσμὸς. σκῶλος. σκόλοψ.

II.

De Definitione.

Materiale est actio vitiosa, turpis; idem et Genus continet, vel in dicto vel facto, vel in committendo vel omittendo, item revera turpis et mala, vel speciem mali habens, item vel actio doctrinae, vel morum,

Formale est laesio, corruptio alterius, vel potius occasio laesionis aut corruptionis.

Ut g. affectio quaedam actionis humanae turpis, quae occasio praebetur alteri, ut et ipse male agat.

Ferd. de Castr. Pal. 1. Tr. 6. d. 6. Covarruv. P. 1. p. 458. Panormit. in Clem. Felin. in c. nihil. de praescript.

III

Divisio

Ex forma, occasio praebetur vel ex intentione agentis, vel praeter intentionem, illud PER SE, hoc per accidens dicitur. Sic periculum testium dicitur scandalum, c. fi. de Haeret. 6.

Ex Materiali, actio est vel per se turpis, injusta, Juvenal. sat. 14. Nil dictu foedum. vel indifferens aut omnino bona et justa per se, sed per accidens h. e. ex ignorantia pravae dispositionis alterius mala est, et effectus sequitur, aut non, et tamen dicitur scandalum. Matth. 16, 23. 2. Macab. 6, 21. Prov. 1, 10.

IV.

Tractatio Scandali. Rom. 14, 15.

Impietudo, injustitia, corruptio alterius vel intellectus, vel appetitus irascibilis, aut concupisc. Contra fundamentum justitiae et societatis humanae, Alterum non laedere.

Effectus de J. N. et div.

Ergo obligatur quivis homo ad illud evitandum, aut si non evitavit, ad praestationem damni, jure Natur.

Divino. Cap. 2. x. de Nov. op. nunc.

J. Gent. causa belli justa, Num. 25, 17.

Ulator legem ex qua scandala orta tollere debet, cap. un. Clement. de immun. Eccl.

V.

Species.

Haeresis, schisma. Tit. 3, 10.

Syncretismus. Communio sacrorum haeret. Act. XI. Gal. 2.

Cavillationes Theologorum. Access. Imp. J. P.

Mutatio rituum sacror. Inst. l. 2. t. 1. §. 7.

Exorcismus an retinend. ib. 2. 2, 27.

Nuptiae cum haereticis, Deut. 7, 3.

Receptio interdictorum, c. pen. Clement. de sent. excom.

Tutela haereticorum Judaeorum.

Plures clericorum corrumpunt parochianos, Cap. 1. Clem. de off. jud. ordin. c. 1. Clem. de sent. excom. ibi Panorm.

Inculpatio criminis an suspendat ab officio? V. ii, v. Inst. l. 1. T. 28. §. 8.

Lupanaria illicita,

Libri scandalosi, Bos. 73. de Jure Censurae, Inst. Can.

Oscillorum usus qt. scandalosus, Censura Celonis adversus Flaminium.

Vestitus scandalosus, Fucus, Mulieres velatae, vittatae, fac. Apost. Sed [illegible]

Saltationes quat. scand.

Comoediae.

In poenis ratio scandali habenda, Inst. J. C. l. 1. t. 28, 1.

Exponere infantes nutricibus, Gell. 12, 1.

Bos. de scand. p. 66.

1847

Effectus

2dum Jus Civile.

Ex ista obligatione naturali dat actionem civilem ad damnum resarciendum datur in persona corrupta si persona est aestimabilis, ut servus, ad pretium servi, actio de servo corrupto.

Si persona inaestimabilis ad interesse.

Jure Teut. Vet. etiam ad aestimationem sive Wergeldum, de quo Exercit. ubi mendum hac occasione tollendum.

J. Lom. quoad personas liberas extenditur etiam

Accusatio Lenocinij.

J. Longobard.

l. 1. t. 2. c. 8.

Wisigoth. Lib. 9. t. 2. c. 8.

Baiwar tit. 2. c. 4. et 11.

J. Canon.

Ex scandalisatione parochianorum suspenditur et removetur Parochus, v. 5

Magistratus ex scandalis subditorum.

Comparatio scandalorum, inter duo minus eligend: Dos. p. 94. cau. 23. q. 4. c. 32. clem. de poen. c. 1. Nuptiae secundae, cau. 31. q. 1. c. 9. Usura Alexand. Consil. 1.

Scandalum, rixa, jurgium, odium. Papias: Scandalum, offensio, ruina, vel rixa. Scandalum est ruina seu impactio pedum. Scandalum dicitur cum subito inter aliquos scandit, i. e. oritur dissensio vel pugna. Kero in Glossis: Scandala, Zurvuarida.* Scandalorum, Zurvuaridono. Hinc forte nostrum Ourvary, pro tumultu, vel incondito clamore. Gregorius Turon. l. 3. cap. 6. Orto inter reges scandalo etc. Lib. 6 c. 10. Hi perpetrato scelere, ad Burdegalensem civitatem veniente, orto scandalo, unus alterum intervenit. Lib. 2. Mirac. c. 5. cumque delubri illius festa à Gentilibus agerentur, — medio à vulgo commoventur pueri in scandalum, nudatoque unus gladio alterum appetit, etc. Gesta Regum Francorum cap. 45. Donec inter eos odium maximum et scandalum crevit. Lex Longob. lib. 1. tit. 16. §. 3. Si mulier libera in scandalum concurrerit ubi viri litigant, si plagas aut feritas factas habuerit, etc. Adde §. 4. Ita toto titulo 2. lib. 1. De scandalis et compositionibus ad Legem pertinentibus. Adde Legem Bajwar. tit. 2. cap. 4. Leges Wisigoth. lib. 9. tit. 2. §. 8. Capit. Caroli M. lib. 1. c. 89. Regulam S. Benedicti c. 13. Regulam Magistri c. 83. Nithardum lib. 4. etc.

* Zurwarida. Compositus ex Teutonico Zorn, Zurn, & Warida, quod vel Teutonicum Wort, vel Fahrt, Zornworter, vel Zornfarht, in Pro[illegible] Zusammen fahren, mit worten ad pflügen,

1550

Taxatio abusuum & hierotyrannidis justissima fuit, id quod etiam finis & fundamentum Reformationis statuum Protestantium, non tantum, ~~Modus~~ sed & caeterorum, & aliarum quoq Nationum vetera desideria.

Modus primus erat per Gravamina & querelas, & provocationem ad Concilium Oecumenicum: qui & approbatus ab Imperio per Recessus Imperii, atq interim libertas sacra ~~ad~~ reformandi ex dn SS. Scripturas & Oecumen. Concil. Patrumq Canones.

V. R. I. an. 152

ita tamen ut unio Ecclesiae Catholicae conservaretur, remotis abusib. & hierotyrannide, quam jam tum Concilium Constant. & Basileense coeperat reprimere.

At mox Satanas convertit se in angelum lucis Evangelicae, per Idoloclastas Witebergenses & eorum pojleros, per Bellatores Rusticorum, per Anabaptistas, per Bellum Smalcaldicum denique. Scopus hic non concordia Christiana, sed dissensus & separatio aeterna. + Vehementia reformatorum animos inter sese dissentientes abripuit in factiones irreconciliabiles clericorum.

Malum hoc in ipsam irrepsit Ecclam Lutheri, sub praetextu orthodoxiae per infinitas disputationes opprimitur praxis pietatis.

Depositum Fidei conservatur, per praxin fidei vivae per charitatem Christianam, non per dogmatum controversorum, quibus sine salvus quis fieri potest,

Ad modum reformandi priorem redeundum. Sed quia triplex schisma impedit Concilium Generale igitur saltem inter unam alteramq Nationem tentari potest illaesa conscientia concordia & fraternitas Ecclesiastica.

+ Et singuli tamen simulant, se socios Jesu esse, de quo jam tum conquestus Willerum. in Cant. Cant. c. 1. p. 12.

Eccl. Rom. putat se fundatum in possessione momentanea & antiqua.
E. Luth. in possessione antiquiore & Petitorio.
E. Ref. in solo petitorio.

Specialis partis,

1592

Ob die Stadt gehorsam sey, in Religions
sachen vorgegangene Reformation das
daselbst gelegene Kloster für Weltlich gut
genommen, reformirt, vnd die Lutherische
meynung, vnd daselbe eingeführet, die
Innsassen Burgerstands aber, in ihrer
Religion, der Römischen Catholischen
Religion zugethan, vnd derowegen die
Stadt gehorsam zu leisten, vnd
thun gebühren, meynung, daselbe,
vor sich, die Religion zu verändern
Keinesweges eingeführet,
dann die Stadt gehorsam sey, der rechten
Catholischen Religion zugethan, vnd wird
die Innsassen vngeacht, Lutherische zu thun
vnd bisher zu 30. jahren hero gewesen,
professirt, vnd nicht, daselbe, vnd
1678. wird die Religions sache, gleichwohl
Catholischen zu thun, eingehalten ad reass.
mendum anbefohlen, vnd, vnd
mehr ist, zu sagen vnnöthig
bericht, vnd, die gemeine vnd Bürger
diese frage einmüthig
ob die, die Stadt gehorsam, Lutherischen
dann, zu sagen, vnd, zu
action durch die exceptionem elidirt, vnd, einhellig
Interlocutum eingewilligt Probationem
zu, zu admittiren, sey?

1593.

Tit. Beingemeldt exceptio, gestalten eingewilligt,
97. Lutherischen, einhellig, vnd, einhellig,
Stadt gehorsam, vnd, einhellig,
Tit. Beschaffenheit, der Stadt, gehorsam,
gehorsam, vnd, einhellig,
es, nach, nicht, Stadt, gehorsam,
genommen, wie, Stadt, gehorsam, vnd,
Stadt, gehorsam, vnd, einhellig,
exceptionem, Stadt, gehorsam

Pro Eff.

Wird angeführt ~~[illegible]~~ §. quaecunq Monasteria J. P. art. V. Vermöge dessen dahin transigirt worden, daß derjenige Stand, welcher Geistl. Güter, rechtl. V. gefallen ad 1624. 1. Jan. in Besitz gehabt, dieselbe auch fortan haben V. behalten solle.

Solcher text sey auch außer die differentien so zwischen den protestirenden unter sich entstanden, zu extendiren, 1. weil sie ~~[illegible]~~ contra Catholicos eine parthey gemacht, V. den annum decretorium 1624. quoad possessionem bonorum Ecclesiasticorum gesambter hand erhalten, derowegen ein jeden derselben gleiches recht ~~[illegible]~~ gebühre. 2. weil eadem ratio hujus legis publicae inter protestantes inter sese, & inter protestantes & Catholicos, nempe salus pax & tranquillitas totius Imperii, & & idem jus. 3. Weil wenn die Cath. Geistlichkeit das Weißen Fr. Kloster noch in Unterrichtsstande besessen, sie dennoch die in der Grafschaft Hanau Gelegene V. dahin gehörige Güter, rechtl. V. gefallen vermöge J. P. nicht ausstreichen könten, & könte vielweniger die Stadt Erfurt dergleichen pretendiren, als von welcher sie ihre recht per cessionem her hatte, V. der Geistl. surrogirt were. 4. Weil allerdings auch zu den Geistl. Gütern per J. P. per possessionem anni 1624. abgeschnitten sey, 5. Weil auch per J. P. alles jus in re abgeschnitten V. der Stadt Erfr. hier ad jus rem sehr competiren, weil sie in ad 24. possessionem nicht gehabt.

6.

Rx. Sicil. vir duas partes litigantes, quae altera ... litigasse ...

Neg. Stolian. ... privata ... Status ... capabel ...

Neg. ... cessio & surrogatio, ... V. ... die Cath. vielweniger capabel seyn, weil sie die ... 24. ... das gehört den Protest.

e petitio principii

e petitio princip. ad spolii, ... R. V.

Remed. recup. poss. ex Pace Relig. Tlitae

6. Können die St. Ffrl. in territorio alieno ihres fordern, weil sie d. in d. possess. gewesen ad 24. Maj. gl. J. P. art. 5. §. 9. k. ex jure communi, qua ad realis ex jure in re oriri debet. Min. gl. ex gfess. Mufti, ist alles, die ff. werden die nächsten ff. jus pertinentiae.

Rx. in parte in J. P. ethi in Fide sub. divisa, Cessio nulla, turbatio potius

7. Weil Ihr. Hanau d. Al. sondern reform. religion zugethan, v. diese duas inter se partes constituant, so habe Hanau eben die jura die die Cathol. p. J. P. haben, rechte d. Christ. Lutheran. p. art. 7. J. P. unanimi, weil Hanau in d. Cath. recht getreten p. cessionem.

8. p. evad. art. 7. J. P. ibi: at fas ei non sit, p. verba: aut eo pertinentes redditus.

9. Ihrer successor sey ein Lebensfeld, ex pacto & provincia Majorum successor, ist zu entgelten, da in gewesener Vormundschaft einen fehler Vorgang Judex ex officio supplere debet q. in jure deficit, d. anfangs d. ex J. P. d. ex jure communi die exceptiones gewesen.

Pro Neg.

1. Weil FF. in possessione gewesen d. gütigen q. [illegible], vor V. nach dem Pass. Vertrage, V. erst ad 1593. derselben von h. entsetzt.

2. Sich pendens gewesen, ad [illegible] spolio in J. P. d. [illegible]

3. J. P. habe d. statt weil es zwischen Cath. V. Protest. aufgerichtet, v. d. zwischen Protest.

4. Exc. rei judic. [illegible] in [illegible]

Rx. ad 1. neg. Maj. ex J. P. weil d. die possess. tempore Transact. Passar. sed ad 1624. p. regula neg. min. Hinc Hanau 2od. jure territorii usus in FrF. Gravam. Protest. 1646. 05 nat. J. P. V. §. 12. Burgold. ad tot. V. §. 15. 9. disc. 13.

Rx. in Cath. & Protest.

V. deduct. pag. 46, to 20 v. [illegible]

Jus territorii, [illegible] ad Polit.

ad 2. Ro. reg. maj. ꝙ I. P. art. V. g. Ubi pax.
exegi. Collata, Blum. 28, 19.
Zu der Protest. & Cath. req. ad. ad recessum. Cit.
& violent. gbd
Successor
ratificat, & in rem majoris vers.
Rg. ubig bestätigt, & in rem majoris vers.

Lo. Lo tt jus territorii, tt jus reformandi &
gstfandi reditg Eccl.; Jure territorio, vi P. R.
Lim. reditg quodi Exercitia und Monastery & tgl
pgte in ihr territorio sich z.
Excipe g. reditg ihos g ut ausdrücks begrund
pgte suum sich; alio territorio. +
Rad dec. ga jure dominii vel q. pertinet ihi
reditg & ad Dnum territorium ausdrücks,
p ad Dg territ. principalis, ga hic succedit
I P. R.; totum ex ipsis capitis, T. jure terri-
torii, q gstreditg jus retigs mutandi & reform.
et. res & reditg Eccl. 2. jure dominii,
g sunt pars Monastery & Convents &c.
Etsi pig et. cernit; territorio reditg extraneis,
postrig tu & item, g tu cum adgratum
continet. Dg territorii Jure reformandi
adhuc dnum pig cui sua retigs;
Ex. tu solig stant, g adhuc sunt tua
postim exstet, p etiam; patitorio pri
cum in postis sunt gstituta & stabilita
tt R. V. & exitatione tenet Dg territ.
addicas.

~~Knipschild de I. Civ. Dg. 2, 3.~~
Ludwig. Theatr. Europ. T. V. VI. VII.
Mers. dec. 67. & 2. dec. 73.
~~Hahn Princ.~~
~~Dokter Gobelt.~~ de Pac. et Relig.
~~Text. de Protest. et Cath.~~
~~Klock~~ Gobel. Suppl. Dietler. Tract. f. 72, b3.

+ Rāe ga ausdrücks stgt pgte.
~~tractatum~~ & recepti rai ejs pacis; & R. 1544. 8. 84.
Dg sol die wahre R. Relig z. sich selbs
Dg Gesetz R. Relig zu sichern, & gewiss
Recht zu bestimmen.
Dg P. Rel. & I. P. Westph. gstimmt
Art. 5. §. 1.
Gravam. Statuum Imp.
Theatr. Eur. T. V. ad 1642. f. 1115.

Forum Competens de B. E. de Ec. P. I.
tt autority religi ~~electoris~~ judicis.
Ex Fog resp. 5 ej, id q ex I. P. gbt tt P. E.
quoties & differentiby & religio Ubiqui.

1554

Hochedler und Gestrenger,
Sonderst Gegl. Hochgerechtester Herr, Hochgeneigter Gönner &c.

Ich muß mich fast schämen, daß auff die allbe-
reit vor einer geraumen Zeyt übersendete und wohl
überlieffertte beyde Responsa Jurid. auch zugleich
und nach der hand an Mich erlassene gerehtestes
schreiben noch zur Zeit und bißdato nicht geantwortet,
dieweilen aber solches allein, umb nicht mit leeren
worten anzukommen, anfangs zwar etwas verschoben,
nachgehends aber wegen vereyßung einiger derer Herrn
Deputirten, auch gantz ungewöhnlich bey unserer Cantzley
eine Zeit hero überhäuffen geschäfften, bißhieher unter-
lassen worden, alß zweyffle nicht, es werde Mgrhhl.
nach ruhmlichst bekanter humanität, solches in besten
vermercken. Es lassen aber nunmehro zuvor-
derst die Herrn Deputirte zu Gemeiner hiesiger Statt
habenden Processen so wohl gegen den Herrn Praetorem
Regium, alß Mgrhhl. und gantze Löbl. Juristen
Facultät, wegen angewandter mühe sich sehr dienstl.
bedancken, wie Sie dann Ihre danckbarkeit in
der that zu bezeugen Mir jüngst 38. rh. behändigen
lassen, welche auch bereits noch selbigen tages Herrn Franckhen
allhier ausgezahlt, und weilen auff dessen ordre dieselbe Mgrhhl.
nunmehro verhoffentlich werden eingelieffert worden seyn,
so wird denselbe hiemit ferner gebührend ersucht,
über vorige noch diese mühe zu nehmen, und 12. rh.
davon wohlbesagter Juristen Facultät ohnsehr zustellen

zu lassen, 24. mit Herrn Praetore Regio nach gut-
dünckh zu theilen, den wenigen überschuß aber zu com-
pensirung derer vor verschiedentlich an Meine We-
nigkeit deßfalß erlassene schreiben ausgelegte Post-
gelder, vor sich zu behalten, auch aller orten den verzug
bestermaißen zu excusiren, und sonsten absonderlich bey
Herrn Praetore Regio dahin ohnschwer zu verhelffen,
damit die übermachte wenige discretion geneigt auff-
genommen werde. Es hat sonsten das Responsum mehrbesagter löbl.
Facultät nicht allein, sondern auch absonderlich dasje-
nige so vermuthlich Mgr. Hl. Hr. und Herrn Praetoris
Regii nomine zwar kurtz aber sehr nervos aufgesetzet,
unsere Herrn Deputirte wohl contentirt, ohnerachtet
Mann dabey wünschen mögen, daß die sach nicht nur
nach dem Statu, darin sie nach verschiedentlich ergange-
nen favorablen Interventen kommen, sondern nach deren
beschaffenheit, wie dieselbe gantz anfangs, oder doch he-
positis illis sententiis Interventoriis, gewesen, und zwar
so wohl quoad petitorium alß possessorium untersuchet
und ausgeführet were worden. Dann obwohl
noch zur zeit in petitorio sich einzulassen, Mann
auff seiten der Statt keine ursach sondern billich be-
denken hat, so gehören doch die gegentheilige schein-
gründe mehrentheilst dahin, und finden deren einige,
wie Mann vernimmt, absonderlich dasjenige, was
pag. 7. Informat. Hanov. daß der hl. Graf zu
Hanau sich alß landsherr seines rechtens in suo
territorio eben so wie die Statt Franckfurt in
den Zweyen zu gebrauch befugt gewesen, gesagt
wird, ein und andern orten zimlich applausum: da-
her meines wenigen erachtens gut gewesen, oder doch nicht

hätte schaden können wann zumahl in einem Scripto,
so ad Acta nicht gehörig, solche und andere mehrere
vermeinte fundamentis aus dem grund weer be-
gegnet, und dem Patronis adversae partis auch aller
praetextus dergestalt weer benommen worden, so aber
noch künftig, wo nöthig, etwa geschehen kan.
Von des Goldasti Paraeneticis und Pithoei fragmentis
hab inzwischen nichts erfahren können, auch ist von
Erdtmanni Scriptis in unserem mit hertirten büchern
zimlich schlecht bestelten buchläden nichts zu haben,
die Relation de Lipsanis S. R. I. aber hab ich unter
meinen wenigen büchern, damit dann dienen kan, und
herzlich wünsche, daß in verschaffung d'andern gleiche
dienstgeflissenheit bezeugen könte. Von hiesiger
betrangten Statt und dem mit Ihrer Churfl. Gnd. zu
Mayntz habenden differentien glaube gar wohl daß
verschiedentlich discurrirt wird, es werden aber diejenige
so d'sachen rechte information haben handgreiflich
finden, wenn etwan zu viel geschehet, und wan ich wissen
solte daß Mgrschl. an seinen hohen affairen sich etwas
abbrechen könte, so wolte von denjenigen so verschiedentlich
dieser sachen wegen seither aufgesetzt und geschrieben
worden gern communication thun, und alles nebenst
gedachter Relation Erdtmanni mit dem in nechst
bevorstehende Straßburgs Meß reisenden Kaufleuten
übersenden. der inzwischen Mgrschl. Gottl. obhaut
dessen behaulich hohen favour aber mich gehorsambst
empfehle und zeitlebens verharre

Mgrschherr und Patrons

Pfurt den 26. Maji 1688.

Dienstschuldigster
Jo. Christian Ittler.

P. S. Von d'Hannich Information hat man
allhier kein exemplar, und wird deswegen
dessen gebetten, wenigstens das getrickte
mit gelegenheit wird andere zusenden.
Meinerbeides Relation ist aus irrthümlich
dieser mahl doppelt gestickt worden, hat
an statt des einen exemplars, eines von wenig
halb Jahr vorgestickt werden, so noch besser gesetzt vel.



A Monsieur
Monsieur Schilter
tres Illustre Jlte. Conseiller
de la Republique & Profes-
seur de l'Universite
a
Strasbourg.

Pl. 3/13 Febr. 1687.

1556

Hochedler, und Gestrenger Herr.

gegl. und Hochgeneigter Hl. u. Patron.

Ewrl. Magnificenz 2. Hochwerthe Schreiben, hab ich vor etlich Monaten wol erhalten, und auf beyde nacher Franckfurt wid geantwortet, einmal durch addresse Hl. Lic. Itters. das ande hab ich an Hl. Joh. Kunck Specerey händlern am Marck im weissen Bock recomendiert, will verhoffen selbige werd auch zuhanden gebracht worden seyn.

Neulich ~~styn die~~ d. 8. Mart. u. 14. Xbr. 1680. beym Reichstag allhier publice dictierte Churbrandburgl. Braunschwl. Zell. u. Hanovl. Memorialia, welche das Closter Lockum und die ämter Diepenau u. Steyrberg samt andern pertinentien betreffen, so Churbrandburg weg deß Ihro ~~Kl. Hl.~~ überlassenen Bistums Minden an beede höchstbesagte Fürstl.

[illegible] Ecl. Kol. [illegible] 1629. [illegible]

häusser Ihro zu restituiren begehren, in
die ansag gekommen. Weilen aber höchstberüh
Ihro Chfl. ~~Hl~~ dieser Sache halben ohnlängst
ein anderwärtiges Memorial übergeben, und
darauf die beede Hochfl. braunschweigl. Hl.
abgesandte d. Sache einen etwelch Anstand
zugeben verlangt, biß Ihro Hohe Hl. Princi-
palen mit ihrer Notthurfft auch darüber
einkommen seyn werden, diese aber noch zu
Zeit nicht eingeloffen; so ist zubesorgen
es werde solche materi, alß ohne dem zimlich
odios, wid zurück gelegt werden.
Und dessen hat die Chbrandenburgl. Gesandtschaft
dem Churfl. Collegio beykommend bericht
ertheilt, mit samt deß Cammergerichts Inte-
locut, welches aber Ferl. Magnificenz ohne
dem schon bekandt seyn wird. In Causa
Juris Primar. Precum, welches die Churfürst-
stin zu Brandenburg in denen Jungfern
Klöstern exercieret, ist noch nichts biß da-
angebracht worden beym Reichß Convent d.
Zeit daß ich hier bin, passiert in dieser
od. andern Sache etwaß weiters, will ich
nicht ermanglen alßobald Nachricht davon zugeben

1557

Im übrigen wolte ich Ew. Magnifenz
dienstl. gebetten haben, mir noch ein Paar
exemplaria von do Consilio de Studijs Juris
instituendis zuüberschieben, wollen Sie
meine Wenigkeit mit einiger Antwort
beehren, so können die Schreiben an meinen
brud Jacob Alex Thoman nach Heydel-
berg addressiert, welcher daselbst bey H.
D. Cloeter Wollöbl. Universitaet Bibliothecar.
sich aufhält.

Die limit Sachen und Executio Armistitij
seyn vor etlich Woch wid vorgenommen
worden, aber ietzo stecket alles widum,
und weil die Feyrtage bald wider
einfallen, so dörffte wol vor dem
Neuen Jahr nichts weiters darin vorgehen.

Befehle hiemit Ew. Magnifl. nächst
dienstl. gruß von meinem H. Vatter
in den Schuz deß allhöchsten, meine
Wenige Person aber zu beharrlicher
Wolgewogenheit d. ich iedzeit verbleibe

Ew. Magnificenz

Regspurg d. 5. Decemb.
St. N. 1686.

gehorsamer diener
Jacob Ernst Thoman

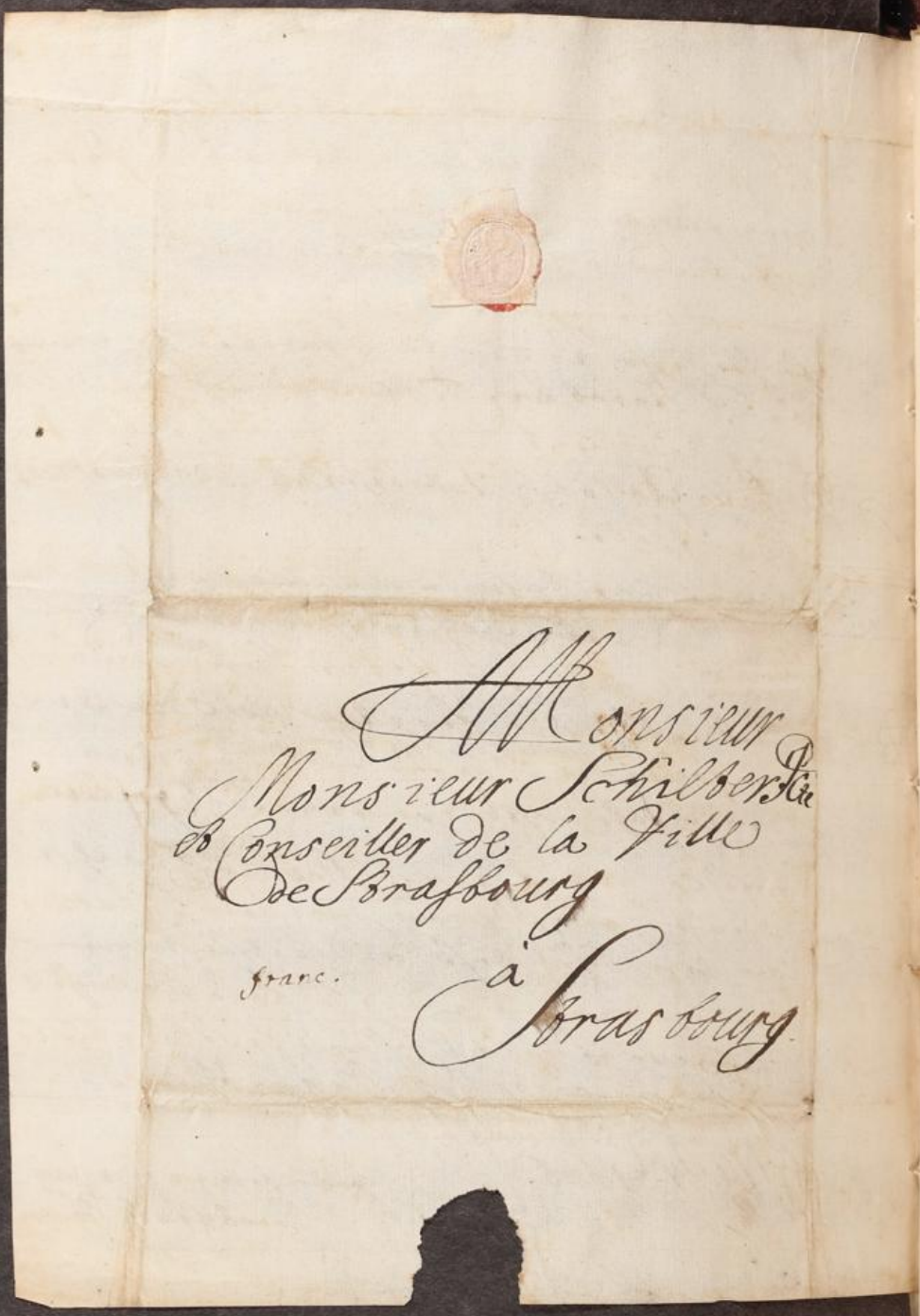
Monsieur
Monsieur Schilberstin
Conseiller de la Ville
de Strasbourg
franc.
à
Strasbourg

De limite Alsatiae superioris et inferioris, et speciatim ad utram pertineat Selestadium sive Schlettstat quaesitum.

Atq inter recentiores invenio commendatorem ad Beati Rhenani Res Germanicas, Jac: Ottonem pag: 61 et 539 qui Schlettstat expresse Alsatiae superiori adscribit: Sed sine auctoritate aut testimonio veteris scriptoris. Ad solidiorem itaq decisionem ut perveniatur primo generatim videndum de limite, qui utramq Alsatiam dividit. Is vero ex omnium confessione est fluvius Ill sive Ellus. Tracis: Guillimannus L: 2 Habspurg: cap: 5 pag: 68. Ellus fluvius scribit ortus Vosago qui juras Ji pars, in septentrionem declivis suadit mediam, et in superiorem inferioremq situ disperat. Hinc Marckelse pro limite habet et inde nomen Marcae Alsatiae sive limitis habere videt. Guillim: pag 66 oppidum Marckelse utriusq Episcopatus Basileensis et Argentoratensis limes et superior Alsatia et Suadgeu nominatur. Itemq eckenbach Beatus Rhenanus lib: 1 Rer: Germa: pag 59 limitem Alsatiae superioris et inferioris fossam illam terminalem Eccenbachi sive poait uno milliario supra Selestadium. Ipse autem Rhenanus fuit cives Schlestadiensis et harum rerum peritissimus. Ex his igitur concludo, Quia Illus fluvius le Eickenbach seperat utramq Alsatiam, igitur loca quae cis Illum sita, ea pertinent ad Alsatiam inferiorem, non superiorem. Atqui Schlettstat sita est cis illum Ergo. Accedit veterum diplomatum autoritas, ex quibus idem Rhenanus docuit, Schletstadium jam tum olim ad veterem Comitatum Kirchemensem fuisse adscriptum, at is in Alsatia inferiore situs fuit, ut adhuc sedis ejus rudera penes Marlem extant. Tertium argumentum est quod in der Landsordnung wegen der Frucht, der Stätte des Nidern Elsaß denuo 1532 urbs Schlettstat expresse in

has refertas. Schlettstat quoad jus diocesanum pertinet non ad Episcopum Basiliensem, ut Alsatia superior, sed ad Episcopum Argentoratensem, cujus Antecessor Otho Ecclesiam quoq in Schlettstat fundavit et consecravit, an: 1094. diploma exhibet idem Athenanus lib 3 pag: 538 ejusq; reditus impetravit Albertus Episcop: Argent, ib: pag: 543. Jgitur ad Alsatiam inferiorem pertinet Schlettstadium.

Salvo Judicio Aliorum

J Schilter.

21 May 1699.

SCHILTER,

DE FACTIONIB.

DIV. JUR.

Handschr.
1262
fol.

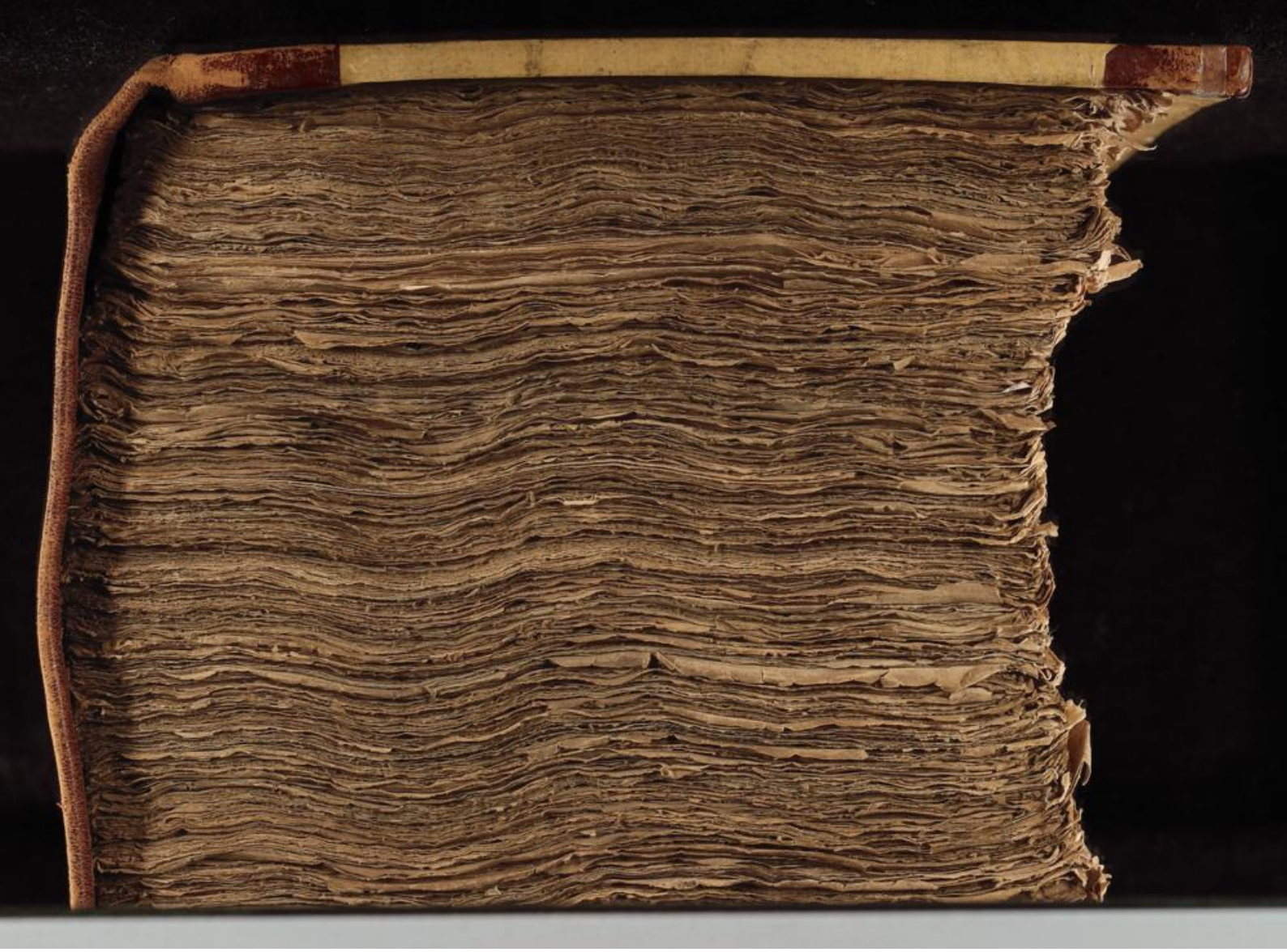



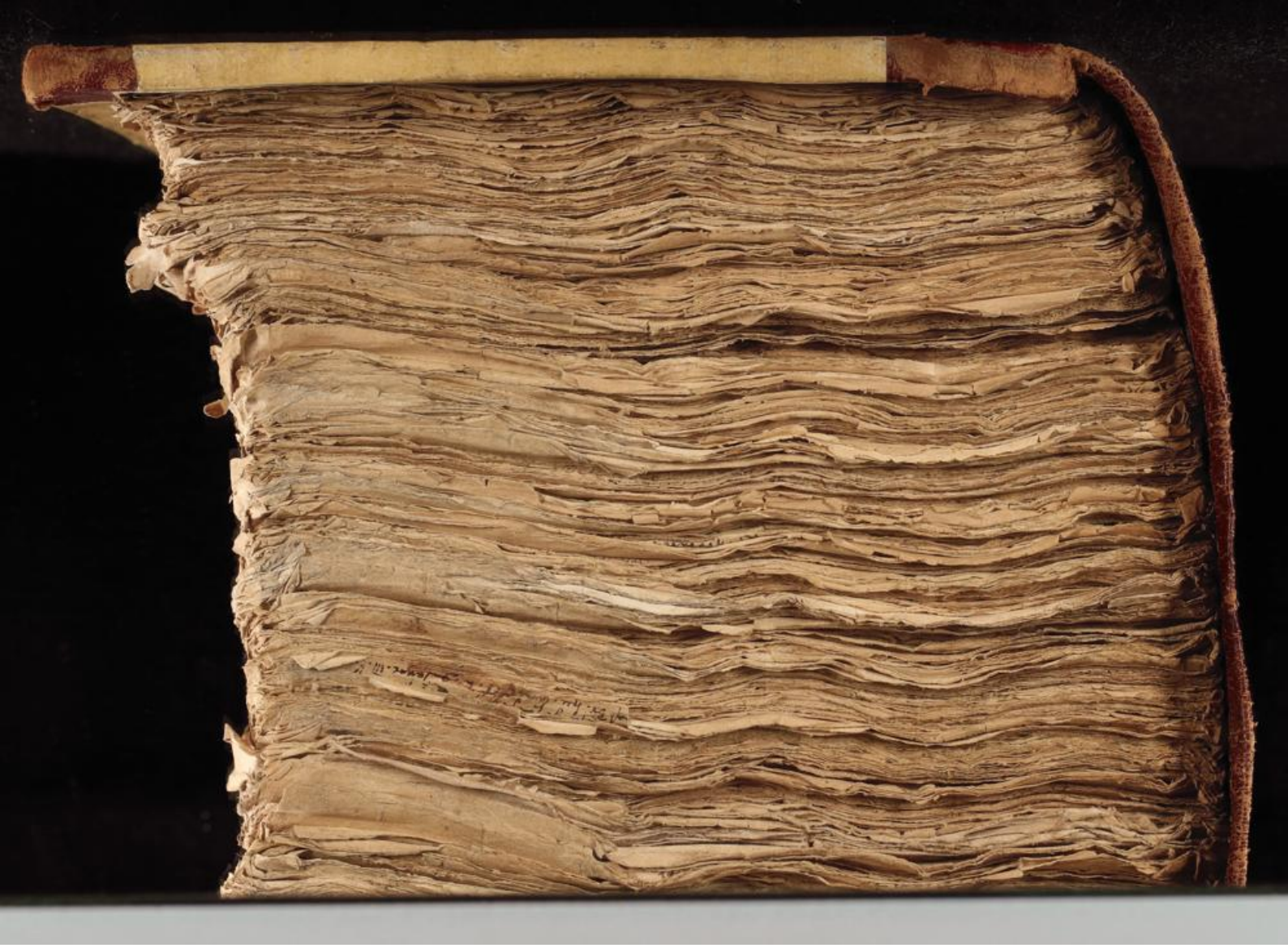


0 cm 1 2 3 4 5 6 7 8 9 10 11 12 13 14 15 16 17 18 19 20 21 22 23

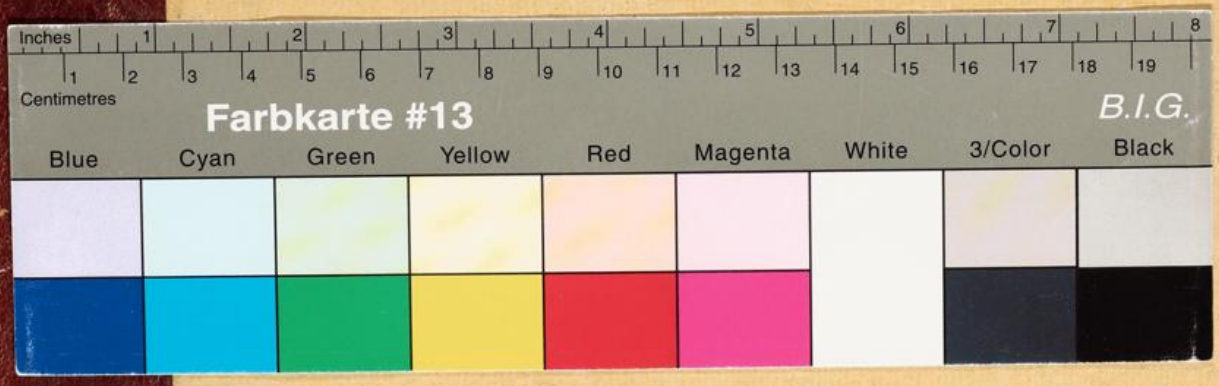
Inches
Centimetres
Farbkarte #13
B.I.G.
Blue
Cyan
Green
Yellow
Red
Magenta
White
3/Color
Black