

1340

Lit. O. O.

mit dem in meine ...
mit mehr ...
München

Handwritten signature or name

Ms. 472/100

Hand

Von d
die v
Auch
sie b
Katal
Für
thek

Zeit
Be
nutz

1924
März 14
- Juni 14

193
4. Febr

1873

Güterbesitz des
Klosters Engelthal
in Jahre 1340.

fol. 2 ^a	<u>Brieftele</u>
" 3 ⁶⁰	Colone v. <u>Heidersheim</u>
fol. 4	Colone v. <u>Escheburnen</u>
" 5 ^a	Colone v. <u>Sozinheim</u>
" 6 ^a	Colone v. <u>Sandeligen</u>
" 7	Colone v. <u>Steinbach</u>
" 9 ^a	<u>Steinbach</u>
" 11 ^a	<u>Hirstadt</u>
" 11 ^a	<u>Lokenheim</u>
" 12	<u>Wrsede inferior</u> (Unterhesel)
" 13	<u>Stedim</u>
" "	<u>Furnhultzhusen</u>

itzung
z oder
? ganz
rieben?

ung)

72

Angen
reber

ur

ohne
Abbas
(v. 24v)

- fol. 13 - Kyrachdorf
 " 14^a - Bomersheim superior
 " 15 - Sullingen
 " 16^a - Rodeheim
 " 17^a - Utopheim
 " 18 - Lurkilwile
 " 19 - Gronauwe
 " " - Velwile
 " 19^a - Fornvelden
 " 20 - Bergen
 " 21 - Horheim
 " 21^a - Budinsheim
 " 22^a - Fipbach
 " 25^a - Furibach ante montana (vor den Bergen)
 " 27 - Butsbach
 " 28 - Wulvirsheim
 " 29 u. 36 - Ober-Altenstadt
 " 32 u. 37 - Wenigen-Altenstadt

fol. 41 ^a	<u>Oberauwe</u>
" 42	<u>Helmershuse</u>
" 45 ^a	<u>Rodinbach</u>
" 47	<u>Bleichinbach</u>
" 47 ^a	<u>Dudilnsheim</u>
" 48	<u>Helweberg</u>
" 49	<u>Kenchene</u>
" 50	<u>Hoiste</u>
<hr/>	
" 51	<u>Wizzinsheim</u>
" 51 ^a	Gropen <u>Aldenstedt</u>
" 54	(<u>Wulfersheim</u>)
" 55 ^a	<u>Leuz Korbecher</u> (Lidda?)
" "	<u>Gudel Rötzin</u> ^{Ober} <u>Aldenstedt</u>
" 56	<u>Behtols Wintes</u>
" 57	<u>Lenne Lyckhenner</u> in <u>weniger</u> <u>Aldey</u>
" 57 ^a	von Ritter <u>Richard v. Musseheim</u>
" 57 ^a	erkauft
" 57 ^a	feld um Kloster <u>Iselthal</u> , <u>Kost</u> / <u>Körn</u>

rechts
Berg

fol. 62 Pensionen des Klosters an beständige Leute
" 63 4 Güterbestimmung von Kirstorf aus dem
Jahre 1401.

fol. 64^o Katharina von Spale Kettissin von Jagelthal
Sept 1450 in der Lupa des Klosters zu
Nieder-Wellingen Urkem (Amenheim)

4 65^a ~~noch~~ ferner das Feld gegen Prostorf

" 66 " zu Bodderstadt

" 67 " auf dem Esper Grund

to
den

a

hal
zn
r.
ms)

f.

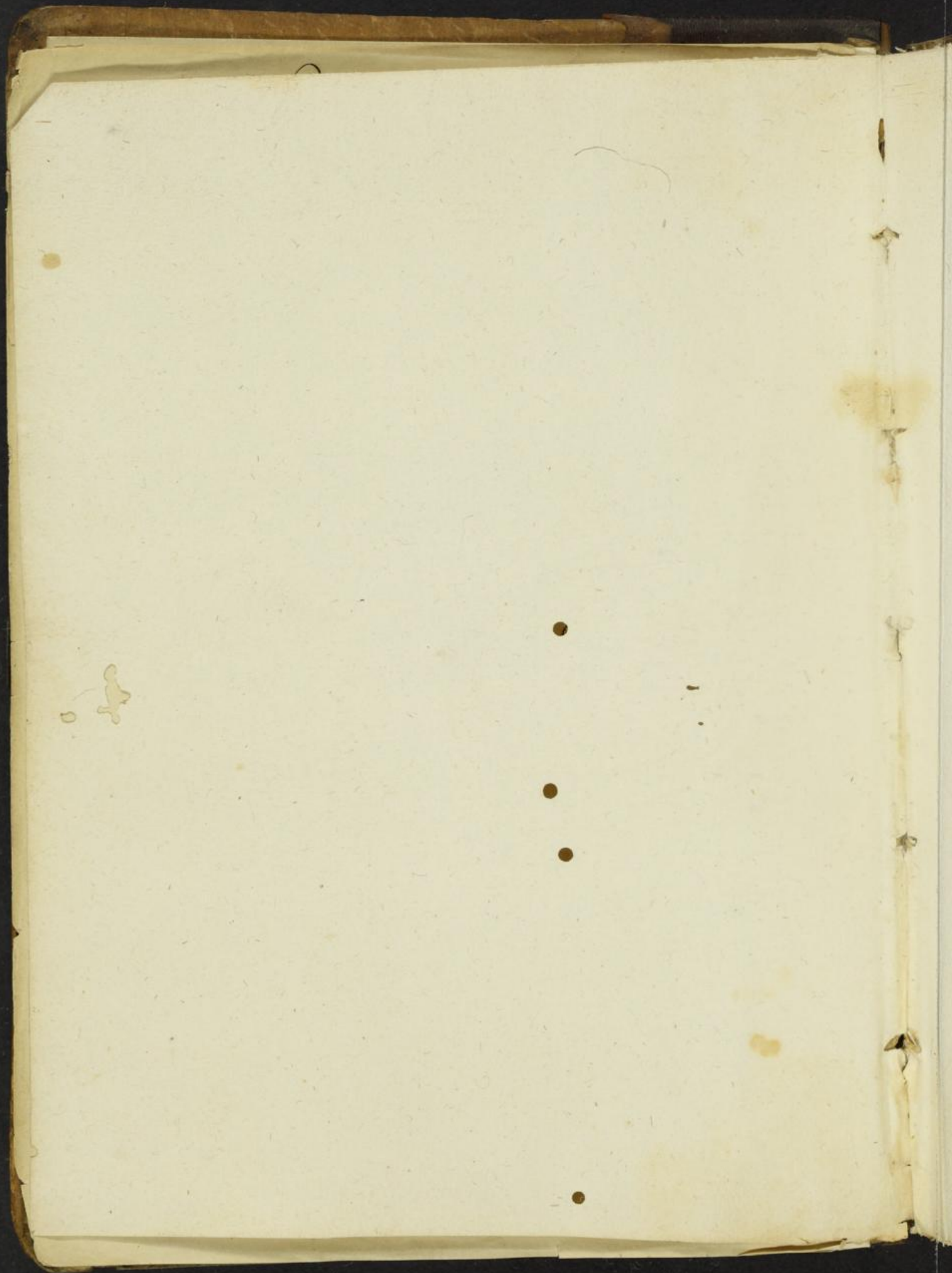

6

6

c

d

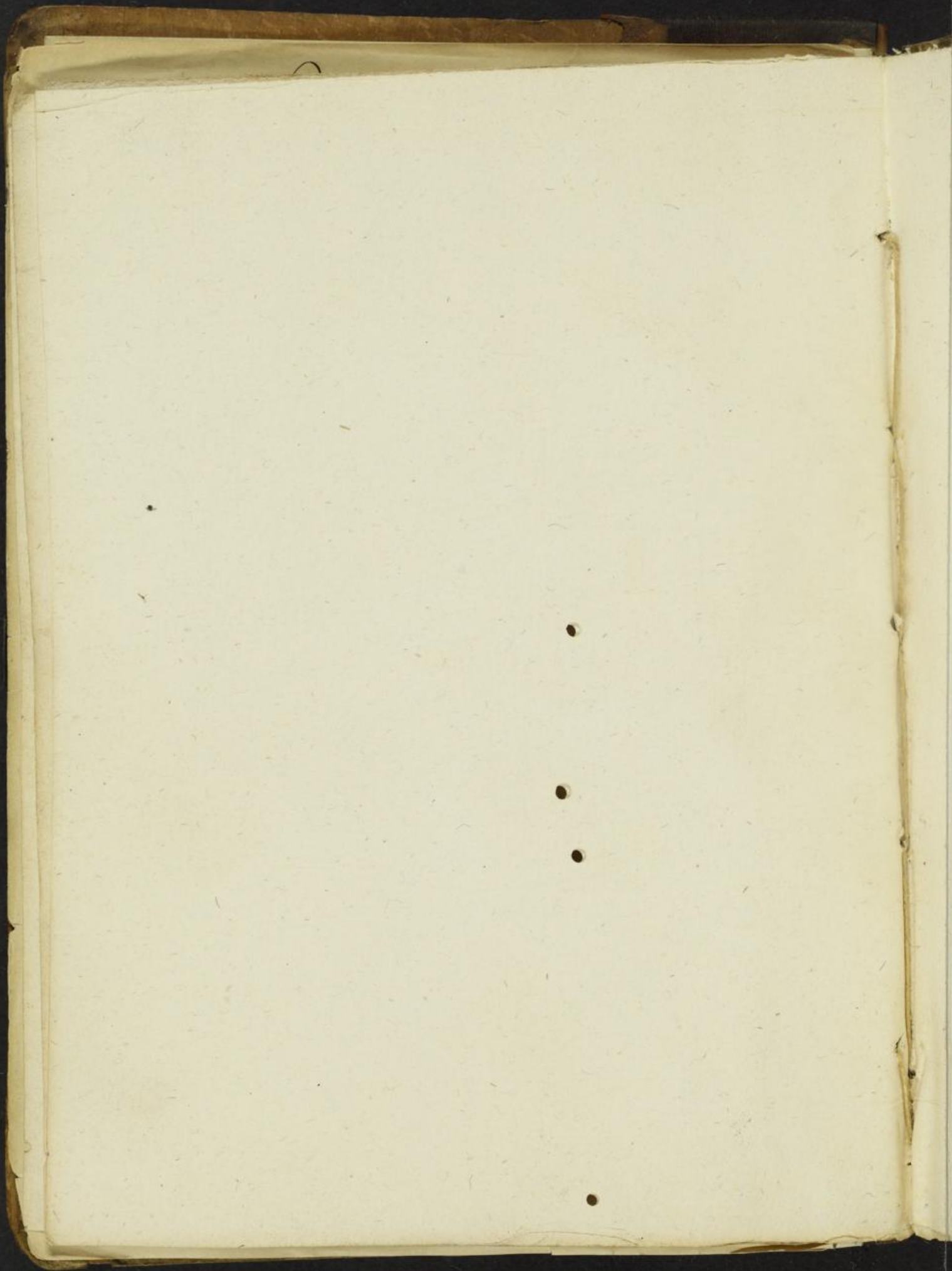

e

4-

9

h





Dyt ist das eygen das myr erkort zu der gut von engelthal
 ader auch in der hren gut von dem heymliche myr name in vnter
 wesen dy sint gelegen in der lochwesen an den von engelthal
 in morgen dy sint gelegen of der fortanloe in morge der ist
 gelegen of dem nederweygen und zühit myr eyn ende of den
 alden neder den sal kilmay von abra eyn morgen abe nemey
 und sal da von geben 60 pēnge dem parre zu lincen auch
 hat dy selbe wesen om ruden bryt in dem ende geyn hilmershusen
 dy om ruden bryt dy gene bis of den schliffel der an der
 selben wesen ist v. vnter wesen dy sint gelegen off der marlar
 in vnter wesen dy sint gelegen off der lare und stoben myr
 eyme ende off den alden neder und stoben myr dem andern
 ende of dy lare huse und sal haben in ruden bryt der sint
 dy wesen und ey huppē garten gelegen an der gartenanloe
 und got beyne geenden ey garte der ist gelegen of der huse 2
 wesen und stobit myr eyme ende of dy bache dy dort
 groffen aldenstar get und stobit myr dem andern ende of den
 wek der von aldenstar geyn aber get und der selbe garten der
 ist om ruden bryt und in frücke acker dy sint gelegen of
 dem felde zu ewingen aldenstar und hat gelegen vor. 6. morgen

Weyl...

1. By...



Wyn sinndliche geing

5 000 00 Rthl

1117 12

12

21ff heud samstag noch dem Afttag
anno 1522 hat waz hartmann
in der sein vater von brüder fuffers
vnter frone von eythal sin liebering
athan in mayen wie her nach folgt
Nun pherd a waz y pluz mit
allem gher vud zu pher N y lue
gacht vud ghegt an luy A Sollid
alles ist pschlypky den namy huffmann
vder libert vud sal hanna philippen
v v acht halen vud v a aler waz
hane auch v mozz waz vder lue
des zu schund fund duffe zitel zu
stoch laudud auf emad gthund
actum vt supra



[Faint, mirrored text in red ink, likely bleed-through from the reverse side]

[Faint, mirrored text in red ink, likely bleed-through from the reverse side]



[Faint, mirrored text in red ink, likely bleed-through from the reverse side]

Sequēs sc̄ptū de oib; lōis oronastij mēsuratis
 ī villis s̄b c̄ptis h̄ic p̄ iunior t̄ venitur.

xxviii	A ldmstat.	xiiii	Dulligē
vi; xl	Bergin	x	E ckmhei
xviii	Budinshēi		Eichene
xx	Berstrazin	ii	Eschebūrnē
xlv	Blechibach		Erhartshusen.
xiii	Bonshēi		F rākinford.
	Bvches	xxiii	Frideberg.
	Bvdiorn.	xvii	Gurbach
	Bvchen.		G ronawe.
xxv	Bvtsbach		Gislar.
	G ronēbg	xl	Gambach
xvii	Claphēi		I elmertshusen.
	Crustele		Houste
xlvii	D vdlshēi	xlvii	Heldelergē.
xxiii	Diepbach.		Hen ap̄ lichei
xvi	Dürkalwile.	ii	Herlere.
xviii	Hornelden.		Heidershēi
xj	Durr̄ holzshusen	xxix	Hestad
	Berckerheim		Fr̄ioz
			Horhei

*actur buch ist zūfinden zu
 und die 2. buch*

hectat iſio

Ippuygethē

Roden

Karlē

xlvij Keuchene

xj Kyrchhof.

Lympg.

Larbach

Laubbach

Mirle

Mellele

Murzēbg

Ollinheī

xj Oleraurae

Oſcheī

Prūheī

Rendele

xv Rodheī nix ſzil.

Rodeheī Hē ſtyde.

xliij Rodēbach.

Rorbach

Rōdikeī

xj S tedm

ix Starſtad.

v Stēbach.

iiij Soziheī.

v Sundelige.

xj Subzbach.

Stāheī.

Vlerndorf.

Werflaz

Wanebach.

xxvi Wūliſheī.

x Vrſele.

xvij Velwile.

Anno dñi m. ccc. xl. lwa monastij i engul
dal. mēsurata ⁊ sc̄pta in sequētib: sc̄ptis
rustele. in ueniunt. *uenditi est*

Post obitū clerici hērici de Bienbach cedit nro
ozon. hū lwa sc̄pta sicut i ueniunt s. iij māsos.
p̄t iij. ingā agz. cū j. ingē. rōe fr. de hōnehei.
It̄ viij. ingā froy. p̄ **p̄m**

Primū cāp̄ uersus Borloche viij ingā. of deme
sulzwege. It̄ ij. ingā in deme luse grunde. It̄
ij. ingē. bi der frudebz̄ straze. It̄ iij. morgē for
dem berge. It̄ v. morgē an deme hofehem̄ wege.
It̄ ij. morgē of deme sellen hofehem̄ wege. It̄ ij. mor
gē anich of wert.

In p̄m cāp̄ xxx. ingā
Scds

Scds cāp̄. Ein heiderhei. ij. morgē of deme
milen pade. It̄ ij. morgē of deme heidshem̄
wege. It̄ ij. morgē vber die frāksfurt strazen. bi
den framē zo deme Retisse. of deme korn whele
It̄ ij. morgē an deme sundkinḡ wege. It̄ ij.
morgē of ir selbis wiesen. It̄ ij. morgē. of her

dersheim Weide. **¶** ij morgē. vnd berg Wngardi
¶ v. morgē. hunder berg Wngardi an eime stücke
¶ ij morgē. bi sente Johis hrey zo fraki. **¶** ein
 zwer deil. andir sit des grundis of deme selbim felde.
¶ ij. morgē. an ein rodm all wir wem auch of deme
 selben felde. **¶** Sū sedī cāpi xxij. morgē.

¶ Ci

¶ Ci cāp. o gen naryhei. Ein zwer deil. of sente Johis
 herrē. **¶** ij morgē. bi vnser nichren. vō falkstet
 bi deme grunde. **¶** iij morgē. in den selben grūt
¶ ij morgē. for den selbim of den aue wenden. **¶**
 Xij morgē. of d' aldi mēzir straze. **¶** v. morgē stuzi
 of vnser uncherre w falkstet. **¶** her of wert ein
 morgē ober die oxen zir strazi. **¶** x. morgē for plenz
 for dem berge. **¶** Sū sedī cāpi. xxxvii morgē

¶ Sū. tōl. ij hūle. v. xxij morgē ackers. vū
¶ vij morgē wiesin. horūt zo deme selbim güde.

¶ gūt. vnder iijze durne. **¶** ij morgē for

Dyt gut ist die kauft den hui zu fruchtbarkeit zu buy fündlin

part. esche
bunne.

Heidersheim colon' xli oct. ij a. ij pl. j. c. j. mella papa
de iij māsīs p^r ij māgā. It iij. māg. p^rto. cā.
et orto sito n^re fabriū. **pm' cā'**

Prmi' cā' gei amstele. liget xlii margin die stu
zin of die fraki forter strazi. **Scds**

Scds cā' x margin. of d' mēzer strazi. w den xlii
margin. It xxx. morgi. die da linc an den rosen. ober
den welze graben. It viij margin storzin of di wiesi.

Sii ij cāpi. xlvij margin. linc of deme feldē gei.
sündelungē. **Tci'**

Tci' cā' gei der lache. x margin hunder deme hofe.
It viij margin die da storzin of die weide. It
ij margin. storzi of den edurshem weg. It ij
morgi storzi of den hen weg. It ij morgē. storzin
auch of den hen pat. It ij. morgi vzwert vber
den henpat. It iij morgi of dem berge der da
herzit zo kasiū. **Sii. ij cāpi** xxviij morgi.
Sii tōlis iij māš. p^r ij māg. It iij māg. p^rto.

missel claus stummel pnc volung farty ad 1709

fl. 4

hart.

H Scheburne colon' xliij oct. 1 su. papa. 1 cr.
de iij māsē 7 xiiij mās. 4g. 7 4 mās. fta. 7 ca **pm'ā**
Daz irste wlt. ij morgē. vber den sozihemū weg. **f**
ij ruden. vber den sozihemū wek. **f** ij morgen ligen.
miten ī deme selben felde. **f** 1 morgē lit nahe da bi.
f 1 morgē zucht vber den weltzil. durre morgen sint
viij. an ein firtel. of deme niedere felde sei sozihemū
f of deme Rendeluhemū ~~weg~~ felde. ligen viij morgē.
vndene an deme ziele. **f** nebm dem molen pade. 1
morgē. **f** ^{morgē} ij an deme selben pade. **f** of d' hobe. ij
morgē. **f** of die selben zwene stozit 7 morgē. **f**
of den 4 morgen. stozit 1. morgē. **f** vnder den
molen pade. lit ij morgē. **f** of deme selbe felde. dort.
hindene lit 1 morgē. **f** ij morgē. bi den frauwen
von me Throne. die gent vber den grunt. **f** ij
vaden. oberwendig des suent wegis. **f** ij breide morgē.
ī deme nazlende. **f** ī deme nazlende. 4 morgen.
f 1 morgē. lit an der steibeck florscheide. **f** 1. morgē
der stozit of den millen graben. **f** ij ruden. die
ligit. vnder fritze burne. **f** ij ruden stozit

1. Lotu das gelande zu Ehrenen ist ^{z. d. i. n. i. t.} ~~z. d. i. n. i. t.~~ und das land
zu Engkham: und hantzen den Erwerb ist es einiff der vñ

Über den sneit weg. ein wenig an eime ende. **F** 1 morgen
lit hin sit des glockenners gralen. **F** 1 morgen d' get.
Über den heestederweg. **F** 11 morgen. luit vñs deme
sneit wege. **F** 2 morgen ligit of heesteder felde. vñde
stazit of den florscheit. **F** 11 morgen ligit an me lerehen
sange. **F** 1 morgen of de selbe felde. get vber sneit weg.
F 11 morgen herzet zyggen worgel. **F** 1. morgen. of d'
pingst eldren. **F** v. of deme velde daz da get vber
sneit weg. **Sü pmi capi. 3. d. s.**

Daz and felt. zu swalebach. Zim ersten male. 11 mor
gen bi dem berge. **F** 11 morgen. die da herzi d' gere.
F 1 morgen d' get of den holtz weg. **F** 1 morgen ligit
die langis of deme holtz wege **F** 11 morgen. ligit vbe
wendig des holtzwegis. **F** 11 morgen. an deme selben
gewonde. **F** 11 morgen gent vber swalbecher weg.
vñ ist ei an weder. **F** 11 morgen. an deme selben ge we
de. vñ get auch vber de swalbech' weg. **F** 11 mor
ge die ligit an de swalbech' flürscheide **F** 11 morgen
stazit of der sultz bech' weg. **F** 11 morgen. of deme
swalbech' felde. niedewedig d' orenz' strazi. **F** 1. morgen

of de selbē felde. d' storzit of den grase wek. **f** 11 mor
 gē vnd' deme sulzbech' wege. **f** 4 morgē an de
 sulzbech' pade vñ ist ei ane wēd'. **f** 4 morgē lit
 bi anno holen wege vñ den sulzbech' weg. **f** 11
 firteil ligit of de hoibetes graben **f** 4 morgē of de
 hested' wege. bi me rit bürne **f** 11 morgē ligent
 bi de ziele vñ storzi of de passen weg. **f** 11. morgē. storzit
 of den zil. **f** 8 morgē storzit i den kalkendal **f** 4
 morgē. die ziehet vñ prühem' weg vñ ist ei an
 wēd'. **f** 11 rude. of hested' felde ob wēdig de' snēt
 wege **f** 11 rude. of de selbē felde. **S**ñ 11 cāp. 11 hobe.
Baz 11 folc 11 morgē storzi of de passen weg. **C** **T** **a**
f 1 morgē. of deme selbē wege **f** 1 firteil obwendig
 des nützl pads. **f** 4 morgē. of baz bi d' burgen.
f 4 morgē. i me ronegrabe **f** 1 morgē über den
 mitteln pat. **f** 4 morgē vñ de nüteln pat. an deme
 selben gewēde. **f** v. ruden. i d' wile. **f** 1 firteil. of
 deme prühem' wege. **f** 1 morgē of d' prühemier
 felde **f** 1 morgē of de nüteln pad. vñ get in den
 erlis graben **f** 11 morgē ziehet vñ erlitz grabe.

Handwritten text at the top of the page, possibly a title or header, mentioning 'Hand sein' and 'mule'.

It + morgge stozit of die selbē dñi morgē. It ij morgē sto
zit of de prūheim weg. an de lange strachen. It ij mor
ge ligt an d' flūrscheide. ob wēdig d' strazi. It ij morgē
ligt vnd' d' strazi. V̄ ist ei auewēd. It j morgge stozit of
de selbē an wēd. vñ of die strazē. It ij kurzze morgen.
lunt vze wēdig des rovesgben It j firteil. i me rovesgē
ob wēdig d' strazi. It v. morgē of hecsted' felde. die da
stozit of de mule weg. Sū ij cāpi j māf. v morgge

Sū tol. ij. hobe. vñ xij morgē ackers. 4 ij
morgē wiesen. vñ j hof. hūrit zo de selbē gude Des guts
han vñ ij hobe vnd vñ morgē vo lodebig vnd
allheit lurgē zu sancte nō was
Sozihē colon xxij oct sil. ij oct th. 2 j
de xlvj ingib; p̄t j q̄t agz 4 p̄tz. **Im' cāp'**

Daz wste felt oē eschebne. Zu wste ij morgē geat of
die weide zuschin de bechen. It ij morgē of d' selben
weide It j morgge get vb' den sulzbech' weg. It j.
morgge. hinderny dorf get vb' de selbē weg. It j. mor
ge. lit hinderny zūne vb' de selbē weg. It j morgge
get vb' de eschebner wek. It ij morgē get vb' de

sultz bech' weg ff 1 morgē lit bi hū Rodülfe w' salsch

Sū p̄m̄ cāpi. xiiij morgē. **Seds**

Das and' felt. 4 morgē ob wēdig breideloch. ff 4 morgē
 ge. of de selbe felde ff v firtel of deme selbe felde. ff
 1 morgē of de selbe felde. ff 1. morgē a' & kurteligen. ff
 1. morgē. bi de Breideloch' pade ff 1. morgē v' de sultz bech'
 weg. ff v. morgē and' helde. ff 11 morgē i' me brüle.

Sū 11 cāpi. xv morgē. an 1 firtel. **Tai**

Das dritte felt grē hoiste zu wste' ij morgē i' me sände.

ff 4 morgē v' de kirch weg. ff 4. morgē v' de sel
 be weg. ff 11 morgē of die holtz lache. ff 1 morgē of
 de hoist' weg. ff 11. morgē v' de hed' bech' weg. ff
 1 morgē mitte of de felde. bi d' boltzen ff 1 morgē of
 de grase weg ff 4 morgē of de ilden fildchen. a' me
 dorf. ff 4 morgē of deme ve wege. ff 4 morgē.

an me gere. ff 1 morgē an sente sicklas morgen.

ff 1 morgē an d' se wiesen. Sū 11 cāpi. xviiij mor.

Sū töl. 1 hobe. xvij morgē. an 1 firtel. aggs. v' wiesen.

ff. 1 cāz. ff 1 su. papa. de orto fito m̄x vpa.

v

S undelige coloua. vi oct sli. i cr. de xxv m^gab.
ag. p^r d^r i q^r tale **pm^r cap^r**
Daz irste fmed felt. 7 morgge. lit in d^r meinaude bi Con
rade lidbeckh. **f** 7 morgge. of daz v^r felt bi herze fing^r line
f 7 morgge i d^r meinaude. vor de anwede. **f** .p. morgge.
i de hidern see bi corade lidbeckh. **f** 7 morgge an me hin
dern see. d^rh de grabē bi me kappelane vō cronēb^rg. **f** 7
morgge. hinden anme golt wege vndre an hū waltene.
f .p. morggē vndre golt morggē. vñ ist ei anwēd. **f** v.
firteil. i de selbe vordū see. bi me selbe kappelane **f** .p.
morgge bi me vordū see. bi katine sterz. **f** .iiij. firteil.
an de bremeche. bi corade lidbeckh **f** .iiij. firteil. an deme
faltore. bi d^r heidsheim^r wege. **f** 7 morgge bi de baum
gardi **f** 7 morgge i me klobelauche gū cruftele.

Sū pm^r cap^r. xijugā p^r d^r i q^r **Seds**

Daz ij. m^rtil felt. zu irste 7 morgge bi me darf bi see
lohes. **f** 7 morggē and^r. flürscheide bi corade lidbecher.
f .iiij. firteil. an de crufte^r wege. bi corade lidbeckh.
f 7 morgge. ane zilshorn^r berge. an gobelen **f** .p.

v

morge vñ die passin strazi vor d' anwed. f 1 morge dort
 hunde. da dāfelt wīdet ame grabe. f 4 morge bi d' oze
 strazi. bi sente johis hre. f 4 morge. vñ die wīde ī der
 lachen. f 4. morge zilhit oben of die wīden. f 11 firtel.
 vñ de zilheim weg bi sate joh. f ame grabe wege. ei
 rude. Sū 11 capi. 12 morge an ei rude **Tei**

Das dritte vber felt. 1 morge ī d' lache an cōrade hede
 bech. f 4 morge of de wert nebi deme capelane f
 1 morge bi me cruce f 1 morge. of das hedebecher
 felt. neben d' pulren. f 4 morge. ī d' hedebech lachen
 f 11 firtel. vñ die passin strazi. bi hū hartmāne
 vñ cōnebg. f 1 rude. and passin strazi her ī wt.
 f 1. morge bi sente joh hre. of de wīde f 1 morge
 d' da herzu d' peng morge of de werde

Sū 11 capi vij morge.
 Sū col. xxv. morge. p 1 q. fone mge wigandi
 de maguntia Comentiū ad pitancia ī annuifario ipius

S rēbach coloy 2xiii oct. 11 sol col. 11. sū. Schalorn.
 papauis. 4 1 cū. de vi. māß. 4 22 mgib; ag.
 4 viij. mgā. pro. 12 cū.

ngl.
 bi Con
 glime
 rge.
 ne hm
 f 4
 me.
 f v.
 f. p
 rteil.
 deme
 laum
 le.
 f bi fce
 d' becher
 bech.
 f 4.

Prim cap. gē escheburn 11 morgē. of in bner. 11 v.
 morgē vñ de escheburn weg. 11 1 morgē d' stuzit
 vñ de selbe weg 11 11 morgē die hgit nebe dem kirch
 lade. 11 v. morgē. an d' flurscheide nebe scē albans la
 de. 11 .1. morgē. nebe scē albans lade 11 11. morgē
 of d' p̄mhem weg 11 v1 morgē of d' selbe wege.
 11 11 morgē vñ de escheburn weg. 11 .1. morgē. an
 de wart baume. vñ ist ei ane wēde 11 11 morgē stozit
 an de ane wēd. 11 11 morgē. mitte i dem felde. vze
 wēdig des nazlendis. 11 ei krūmē 11 morgē. 11 .1.
 crūmē morgē. hidern dorf 11 11 firtel hidern dorf
 of me gben. 11 11 morgē of d' selbe. 11 11 morgē of d'
 escheburn weg. 11 11 firtel. i deme nazled. medene
 dig d' zweier morgē 11 .1. morgē of me dorf. 11 .1.
 morgē. i de nazled. bi sente albane. 11 11 morgē. hint
 die lags an de medn hecsted wege 11 11 morgē. get vñ
 de medn hecsted weg. vñ ist ei ane wēd. 11 11. morgē
 vñ de selbe weg. 11 v. morgē. ane minē wege.
 11 11 morgē. an de selben wege. 11 11 morgē. an de
 selbe wege. vñ ist ei an wēd 11 11 morgē vñ d' selbe
 wec.

vi

ſt 1 morgē vze wēdig dē ſelbē weſ. ſt 11 morgē hīd d
 wiefen ſt 1 morgē. of deme obū heckeſted wege ſt 1. mor
 ge. a dē ſelbē wege of wēt. ſt 4 morgē an dē burbaume.

ſt 4 morgē of dē burbaume v̄ iſt eī an wēd.

ſt p̄mi cāpi 11. hobe. vii morgē. **Sds**

Sds cāp. gēi ſarſtat. vii morgē. of deme ſteine aggē.

ſt 11 morgē die ſten an me ſteine acgē. of d' wiefen. ſt

1 morgē. of dē ſtem. agtere. ſt 11 morgē. of dē holtz

wek. ſt 4 morgē of dē ſelbē weg. ſt 1 morgē of wēt.

an deme ſelbē wege ſt 11 morgē. die gēt nebē deme

holtz wege. ſt 1 morgē. vorme hen buſche ſt. 1. mōge

ſtozit of die atzemānis wiefen ſt 4 morgē of v̄b hec

ſted' felde. ſt 1 morgē. i d' auwe. ſt 1 morgē. ſtozit

of ſarſted' an wēde ſt 11 morgē ligit. of d' ſarſted' ane

wēde bi dē paſſin v̄o ouēbach. ſt 11. morgē. ſtozit of

dē au graben. ſt 11 morgē v̄b dē au gben. ſt 1. morgē

v̄b dē au grabē wollang ſt 1 morgē. of ſarſted' fel

de. ſt 1 morgē. of dē ſelbē felde. ſt 1 morgē vud' ſar

ſted' wege. ſt 11 morgē offe ſente oarīe wiefen. ſt 4

morgē vud' ſarſted' pade. ſt 1. morgē. m̄tē i dem felde.

F v. morgē vnd deme sturtes wege die hat den florzzele. F 4.
 morgē of wt ob wedig de femfen. F 4 morgē obwedig. dessel
 bi morgē. F 4. morgē stozit vb de sturtes grūt F 1. morgē
 obwedig des wrsenkirch weges. F 4 morgē of de wde.
 F v. morgē stozit of die weide. F 4 morgē an eschelē.
 felde. F 1. morgē zwischen lodewigis lande F 4. morgē of
 eschelē felde. **Bū** 11 capi. 4. hobel. v. morgē. **ca**
ca cap. gei dem heubne. zu wsta. 11 morgē of de wri
 gartde F 1 morgē of de wigartdi F 1. morgē and weide.
 F 4 morgē of die mitteln wiesen. F 1. morgē of die mit
 tel. wiesen. bi hū hart. vō cronēbg F 1. morgē of de plug
 weg. F 4 morgē bi de dornbusche. F 4. breide morgē
 of deme wrsenkirch wege. F 4 morgē nebe hū hart.
 müde. bi de lade dar da hont zo heidshei F 1. morgē
 stozit of de wrsenkirch weg F 4 morgē. stozit of den
 vrsel weg F v. morgē lit bi deme grūde. vñ ist ein
 an wēd. F 4. morgē lget nite i d'an wēde. bise alban
 lande. F 4 morgē nebe sēe albanis lande. F 4 morgē
 ligt zuschē des lin wehirs lande F. 4 morgē of den
 birbaum. F 4 morgē. of de vrsel gbe F 1. morgē. of

Vrsel' felde nebe hⁿ hartmüde. **f** 4 morgē stozit of die
 bach. of vrsel' felde. **f** 4 morgē ligt of de selbe felde. vñ
 stozit auch of die bach. **f** 1. morgē of de birbaum. **f** 11.
 morgē of de stei agk' **f** 1 morgē ane gresserbge. **f** 1.
 4 morgē. of me hen bñe. **f** 4 morgē ob wedig d' wie
 sen. i d' bach. **f** 11 morgē of d' bñe pade. **f** 11. morgē
 of de bñe. **f** 1. morgē of de prūheim weg. **f** 1. v.
 morgē vñ de prūheim weg. **v** stozit of die bach.
f 11. morgē stozit of die v. vñ ist ei anwed. **f** 1.
 11. morgē stozit of de prūheim weg. vñ stozit
 of die bach. in ei enze. **f** 1. morgē stozit of de par
 zel eschebne. **f** 11 morgē of vñ heched' felde. **f** 1.
 1. morgē of de selbe felde vñ ist ei anwed. **f** 1. 1. morgē
 morgē of de selbe felde vñ die stazi. **f** 11 in ca. 11. morgē
f 11. morgē wiesen. bi de hebne. **f** 11. morgē wiesen
 vñ eldern bi de schafhuse.

Bñ toll vi. māß. 7 xx unḡ 1g. 7 iiii. unḡ. p.
 Donata nobis a wasimud dicto Fabener et
 Sibard, uxore sua humbus sancti p. nō huz

In stribach. xij oct sili. on. i engildal. **F** xj
 oct oꝛatue de spire. de ij. māsis. p̄t v. nig. ag. 4
 p̄toꝝ i siml' sitis i diuisi. **C** p̄m'
 Prim' cap. vsus st̄stat. ij. morgē. of me auḡten.
F 7 morgē **F** ij. morgē of me auḡtē. **F** 1 morgē ab
 of me auḡtē. **F** 1. morgē. w̄ hecksted' wegē auch of dē
 auḡten. **F** 4 rīde auch i d' aune. nebe. hū hartmūde.
F 4 morgē. med' of d' auḡten. **F** 4 morgē aine stu
 dchen. **F** 1. morgē. of st̄sted' feldē v̄f d' biede. **F** 1.
 morgē. of d' sellē feldē. ob wēdig st̄sted' padē. **F** 1.
 morgē of st̄sted' anwēdē. **F** 1. morgē. an d' sellen
 anwēdē **F** 14 morgē. of saute varien wiesen. **F**
 1. morgē bi d' selbē wiesen an ist ei anwēd' **F** 4
 morgē hīd. d' hecken. **F** 4 morgē saute oꝛatue
 wiesen. **F** 1. morgē stozit of st̄sted' anwēdē **F** 4 morgē
 v̄f st̄sted' wegē. **F** 4 morgē stozit druf. **F** 1. morgē.
 of d' selbē wegē **S**ū p̄m' capi. xxij nig. ag. p̄. i siml'
 Bed's i flor cap. ij. morgē of dē **S**cd's **C** sid' i di.
 wisserkirch' wegē. **F** 1. morgē. i wischerkirch' grūde.
F 14 morgē v̄f d' gra. v̄n ist ei anwēd' **F** 4 morgē.

sterstar ist vor linc schalle ^{von Engel} den End Walter
 von vny arht arht ^{zu linc sedel} und soln vny in frank
 Tirstad. xx oct. sili. de y. meliorib; ags. 4 i tto
 anno x oct. sili. j. su. papa. iij. a. iij. pl. j. a.

pm

pm cap. sit vbn hang. y morgē vnd āme dorf. f. j.
 morgē āme wisze kirch wege f. ^{morgē} an d. selben wec f. j. mōge
 ab of den selbe wege. f. j. morgē. vñ ist ei an wed. vñ vñ vñ.
 f. iij. morgē. linc of me hange. f. iij. morgē auch of me
 hange. f. iij. morgē auch of me hange. vñ stozt offen holtz
 wege. f. j. morgē durch die cāmer. f. j. morgē lit hin
 sit. d. steinē strazi. f. j. morgē ob wēdig des steibech; pat.
 f. j. morgē lit ob wēdig des selbi wegis. f. iij. morgen
 and voden. f. iij. morgē vor d. steibech; anwed. f. iij. morgē
 stozt an die steinē straze f. j. morgē lit bid steustrazi
 f. j. morgē vbn hected; wege f. j. morgē. offen hec
 sted; wege. f. j. morgē lit i steibech; felde. vñ ist ein
 an wed; f. j. morgē of d. selbe felde i d. anwe. f. iij.
 morgē of me klaz; b; **Bu** pm capi xxxij morgē
 Bede srioz cap. iij. morgē stozt of die **Sch**
 steinē straze f. iij. morgē of r; dorf. f. iij. morgē
 of die steustraze f. j. morgē lit mitte i d. felde. f. j.
 morgē. of die steustrazi. f. j. morgē of d. selbe strazi

12
 1/2 y. morgē ole ane dorf
 1/2 y. morgē ab v^{der} die ^{stei} strazē 1/2 y. morgē ab of die selbi strazi
 1/2 y. morgē an & selbe gewēde. 1/2 y. morgē stozit of die rithwiesen. 1/2 y. morgē obwedig des selbe gewēdis.
 1/2 y. morgē of die holz wiesen. 1/2 y. morgē neben strāzi forr stocke. 1/2 y. morgē. of die stei strazi 1/2 y. morgē of die stei strazi. 1/2 y. morgē sit ane wēd. 1/2 y. morgē i & selbe gewēde 1/2 y. morgē. voru v^{der}. 1/2 y. morgē of dudil burne 1/2 y. ruden ligit dir ueben.
 1/2 y. capi xxxvii morgē.

Ca'

Ca' minor. cap. 1/2 y. morgē and bach. 1/2 y. morgē. of dsel be bach. bime dorf. 1/2 y. morgē an & b^{er}ne wege. 1/2 y. morgē. an de b^{er}ne wege v^{der} ist ei an wēd. 1/2 y. morgē. ane henbische. 1/2 y. morgē an dem selbe gewēde. 1/2 y. morgē v^{der} suet pat. 1/2 y. morgē. of d' strazē. 1/2 y. morgē. of die strazi. 1/2 y. morgē. auch of die strazi. 1/2 y. morgē. i & k^{lein}ie morgē. 1/2 y. morgē. gatten hob weg. 1/2 y. morgē. v^{der} gatten hob weg. 1/2 y. morgē. an d' bonisheim wege. 1/2 y. morgē. bi dem selbe wege. 1/2 y. morgē g^{egen} d' h^{aus} n^{ach} baume. 1/2 y. morgē. niedwedig des n^{ach} baums. 1/2 y. morgē. 1/2 y. morgē an dem bonisheim wege

Am h'm vor l'ien d'm g'it zu sterben schalle sey den b'rsel
 b'rsel vor t' vuy w'htol und w'hter sey und sel' d'm
 Amm J'ey fruchtensort zu h'm sedel recht
 of d' v'sele. **f** 4 morgē ofme molenwege **f** 4 morgē
 ob wēdig des mülleweges. **f** 15. morgē wiesen i' d' lorzelu
 bach. **f** 4. morgē wiesen. i' den aucholiten. **f** 4. morgē
 i' d' rich wiesen. **S**ū t'ay cāpi 1. māß vj. morgē wiese.
Sū t'ol. 11. māß. x. unḡa ag. 2. vj. unḡa. p'ro. 4. cā. der
 ist yū eiy wieser.

fallt

Hckenheit xvj oct silu. de xxix jugi. ag. 4 p'ro.
 2 vuy v'gis **S**patū p' 2vj. o'ra 4 v. sol' **p**m' cā.
pm' cāp' gēi g'ihen' zūm w'stē mal. eī slozzul v' d' den
 G'ihenū weg des sint v. firtel. **f** daz stücke gēi d'
 lage hecken. v. firtel. **f** 4 firtel an d' g'ihenū wege
 vū sint drier ruden breit. **f** v. firtel vū vuy. gerte
 of die eschersheū straze **f** 4. morgē an vuy g'te wite
 i' d' felle vū ist eī slozzul **f** 1. morgē. vū xxvij. gren
 of d' hultz weg. bi d' d'it'schen h're. **S**ū vuy morgē
Seds cāp' G'erne d'obelanchis gartē. 1. morgē. an
 xvj gerte. vū get v' d' hultzweg vū ist n' anned'
f 4 morgē. an xv gerte. gēi des d'obelanchis garten
f 1. morgē. vū xvij. gerte. get v' d' holtz weg.
f 4 morgē vū xvj gerte in d' betten. **f** 4 firtel.

X

~~vñ in gerte. dch & vischer ack. **f** 1. morgē. of d frakeforder
strazē **f** 4. morgē vñ v. gerten. neben d frakfurt wege. vñ
ist ei gere. **f** 4. morgē vñ xx gerte. bi d flürscheide. gen
bürnheim. **Sū.** ^{4 capi} **ix** morgē vñ vii. gerten. **Ca'**~~

~~**Ca'** cap. gen brunnigshet. 4 morgē of d ginnisbge. **f** 1.
morgē of dmselbe lerg. **f** 11. firtel. bi d selbe morgene.~~

~~**f** 1. morgē. d rod. **f** 4. morgē an me garte. **f** v.
firtel. vñ knd pat. **f** 11. firtel. i me vorhee. **f** 4. morgē~~

~~of d vehe weg. **f** 4. morgē. bi dme meden rit wege. **f**
4. morgē. bi d symd. **f** 4. morgē auch bi d symd. **f** 1. morgē d~~

~~**pn'** i d spidale wiesen **f** 4. rud wiesen. an dri furze. i d lechlis
wiesen **f** 4. morgē wiesen get vb d vehe weg. **f**~~

~~of frakfurt seide. bi d dmselbe lerg~~

~~**Sū** ^{4 capi} **xiiij** morgē. **Ag.** 4 **f**.~~

~~**V**rsele i flor. **xxiiij** oct sil. 1. tnesta pa
pauis 4 1 cē. d 11. mās. **pn'** **ca'**~~

~~**pn'** cap' vers' Bomshet. 11. morgē. 4 firtel. vñ v. rud.
bi d burbanne. **f** 4. morgē. vb d bomshet pat.~~

~~**f** v. firtel. an d orenz strazē vñ ist ei storzel. **f** vii.
firtel. bi d passen land vñ pruhet vnd xiiij gerte.~~

17
F ij morgē. vñ xxviii. gerte bi d' steiſſſtrazē F viij morgē
vñ firtel bi d' kaldelech' florscheide. F j. morgē. vñ xxviiij
gerte vñ d' kaldelech' part. F ij. morgē. vñ firtel. vñ die
herſtrazē gēi hettörlyei. F viij firtel. vñ d' gerte vñ d'
frākiſord' weg. F ij. firtel. bi d' erli | ſu. ^{cap.} xxiiij. m. a xxx gerte
Seds cap. vsus. Crutzē. ij. morgē bi d' galgē. **S**eds
of die ſteiſſſtrazē F ij morgē. vñ firtel. of die ſteiſſſtrazē
an d' slozele. F ij. morgē an d' rit wege. F j. morgē
of ſente marie burnē floz F ij morgē vñ ij ruden.
ſtozit ī den grunt. F ij. morgē. vñ j. firtel. an den.
florscheit F j. morgē. vñ j. firtel. ī d' ſteibach F ij.
morgē an j firtel. of d' frauwe ſtücke w d' reters
F ij. morgē an firtel. ſtozit in den grunt
Sñ ij. cap. xxij morgē. vñ xxxij. ruden. **ca**
Terci cap' vsus prūhei. v. firtel of die oerz' ſtrazē.
F ij. firtel. zo graſe. F ij. morgē ſtozit of d' padis
huſer ſtücke F ij. morgē vñ d' prūheim' kirchweg.
F ij. morgē ſtozim of die ſelle dri F ij morgē ſto
zit. of d' h're ſtücke w aſchaffimbōg F ij morgē vñ
d' grunt bi d' wri' frauwe F ij morgē. an prūim

27

heim florscheide. **F** 1. firtel. an d' wege. **V** daget an den grünt. **S**ū in capi xvj. ug. **Stedi**

Joh suut

Dō in sydun fed' gut mā 1. achtel kornis. vñ ij. gense. vñ ij. hünre. **V** 1. fasnathhün. w' eure houestat. die da lit bi d' stēz. vñ w' ij. morgē ackers. vñ w' xxxij. rliē die da stozit of d' hülzt weg. **Duruhultz**

her. flucke

Dō i duruhultzhusen. gut mā vñ. 1. mald' kornis. w' vij. morgē landis. d' liget v. vñ d' mene weg. vñ die anden ij. morgē. of d' me huchilheim feld.

cōra. mülē d' erlbach

Dō **Kyrchdorf** 1. schilling kulsche. 1. fasnath hün. wñ vj. morgē wīgartē. die sint gelegē an d' alē bē.

F vj. schilling pēnige. w' eure hobe stat. v' w' wiesen v' lade.

filij. octav.

F ij. cns hünre. 1. fasnath hün. v. vj. sumen hauen gehuf. 1. d.

Leffel

F ij. pēnige. **F** ij. pēnige 1. cns hün. 1 fasnath hün. genellit w' eme garte bi der müle. vñ zo samene gezalt diese vj. sol. gevallet of d' zwlfē dag.

F 1. firding pēnige. vñ den zwlfē dag. ds gut. **S**ūvīg ix colsche. **F** ^{hertwī} slige. ix colsche. **F** ix colse. Joh flucke.

ut.

F ix colsche. diesen firding gut mā w' erke. of den xij. dag.

F vñ sol. pēnige. vñ v. secht hauen vñ 1. cns hün. Joh flucke

Wien her lant p alrechten in münster rumpstet anno m^o cccc^o xiiij^o
peter in p^o p^o p^o

211

Vn j. fasnath hün vñ sc̄ joh^{phye} dac i d' gresse. [Lise]

^{phye}
f. j. mald' kese vn xy kese. f. ny sol' colsch ny sehter
hauen die ge vallit w̄ eme sedillhoue. ^{phye} f. v sol' colsch.
vn vnj. morgē wiesen. of sc̄ oyrts dag.

f. ny kapp. vñ der alde b̄g. martini Spyr v̄ sm swest.

^{surig} f. vj ^{brn} sol' für geuse ^{surig} f. j. sumen haber. of d' zuelte dag.

Vn j. ans hün. martini. vn ein halp fasnath hün.

1^e f. j. firdung d. of sc̄ peders dag. w̄ wiesen. vn w̄ agt'
das da lit i me hen. ^{surig} f. j. sumen haben. vn j. ans
hün. vn j. fasnath hün. ^{phye} f. j. firdung p̄enige an ij. d.

Vn gewellet i diesen hof zo kyrchdorf. xxv. sol' cot.

Vn ij. col. d. f. ij. achtel haler gehufet. f. xy ans
hünre vn v. fasnath hünre vn alle rz for gesculen
ster. sundligen also ist rz hie gesummet. f.

Ryrchdorf dimidietate d' ij. m̄sis agt' 4 p̄ro. **pm'**
pm' cap' gei den hohen. zom irsten m̄gl. ij. morgen
vn ist ei anwend' f. vj. morgi stozi drof f. ij.
morgi vñ wt. an d' sellen anwende. f. ij. morgē
vb' die bach. f. ij. morgi. of die w̄kul wiesin.
f. j. morgē vb' den hutz weg. f. ij. morgi vb'

den eschelechs weg. **f** 1. morgge get of die sulzt wiesin

f 1. morgge i mo mitteln rode. **f** 11. morgi i me
p'z' in loche. **Vn** sint ir vb' al. **xxviii** morgi. **l'eds**

Beds cap' gē d' dyfin bach. 11. morgi v' 1. firteil.

f 11. morgge luit dabi. **f** 1. morgin vndi ame
natzeries **f** 7. morgge v' 4. firteil. i d' diefin bach.

f 11. morgge gent vb' den hohib'g' weg. **f** 11.
morgi an ei firteil vb' den weg ame drf **f** 1. morgge

vf d' rene wiesen. **f** 11. morgi an ei firteil. of
die harte wiesin **f** 1. morgge auch of die harten

wiesin. **f** 11. morgge vf die harte wiesin **f** 11.
firteil. **Vn** xv ruden. an dem rit gralen. **Vn** ist

Also mal. **xx**. morgin. **l'ca**

l'ca cap' 11. morgge i d' harte wiesin **f** 1. morgge
vf den menig weg. **f** 11. morgi **Vn** 1. firteil.

i me eigils dale **f** 1. morgge an **xii** ruden
i me eygils dale. **f** 11. morgi **Vn** **xxx**.

ruden. an ame wiese acke. **f** v. firteil. wiesin.
Vn ist vb' al. **xii**. morgi. wiesin **Vn** agkers.

1111

XII pmi ca.

Zte in kyrechdorf dimidie. de 1. maß 2 un. 1/2. 4 1/4 ag.
Pm cap gei d'iesin bach vj. morgi vñ 1. firteil. die
gent vber den sulig. ff iij. morgi bi deme sellen stucke
ff ij. morgi auch bi deme sellen stucke ff ij. morgi vnt
ij. firteil i deme mitgraben. ff ij. morgi an dem mune
wege vñ sint vñ al. xvj. morgin. **Seds**

Seds cap imme eigil dale v. firteil. ff iij. morgi
in den wise ack. ff 1. morgi ime eigil dale vñ sint
vñ al. vj. morgi an 1 firteil. **Tci**

Tci cap daz vñ felt. zu irsten mal. vij. morgi.
ame ack. ff ij. morgi an den dvin stocken vñ wt.
ff iij. morgi vñ wt. ff ij. morgi ame cruce wyesen
reine vñ sint zo male xvj. morgin.

~~**B**omshen smori xxv oot sil. 4 1 cr. de ij. maß
2 xij. un. ag 2 p. **Pmi cap**
Pm cap gei eschebach ij. morgi an d'florscheide
ff iij. morgi gei der hohensteine ff ij. morgi
oberding des langi stuckis ff 1. morgi ame guntz
heind wege ff 1. morgi stozt of den eschelech weg
ff iij. morgi vñ de hind graben ff v. morgi vñ~~

Dier die ist beschiff in bonerfhem bonerfhem
schelch, bonerfhem **XIIII**

fol. 15

ist ein slozzil of d' hnd graben **f** ij morges of den he
bunne. **f** j. morges of die vord. **f** ij morges. wir den
loshart. **f** ij morges vbd' den nied' sted' weg **f** ij.
firtel. of die pingst weide. **in** sint ir zo male
xxiiij morgin vñ j. qr. **Seds**

Seds cap' gei stadi. ij. morgin vñ viij ruden an
deno vbd' sted' weg **f** ij. morgin vñ xxviij ruden.
vbd' den vbd' sted' weg. **f** ij. firtel of den nied' sted'
feld' an d' florscheide **f** . viij. morgin vñ viij. ruden
ame hunden g'len. **f** ij morges of nyed'

sted' feld' **f** ij morgin vñ viij. ruden.
abwendig d' sei d' b'g' strazi. **f** j morges. an ix
ruden. **f** j morges an v. ruden vñ sint led' bi den
zime zo bonishei **f** ij morgin ame laste spize

f ij. morgin hnd' wigadis zime **f** ij. firtel
bi d' florscheide **in** sint zo mal. xxv. morges j firtel.

Tci cap'. gei d' aume. ij. morgin hnd' bonishei **Tci**
of d' strazi. **f** j. morgin an xxviij. ruden storz
of die sellen strazi **f** j. morges vbd' de wysser
kyrcher weg **f** j. morges an xxij ruden d' storz

XIII

of die zel baume **f** iij. morgē vñ j. firtel. vñ xij. ruden.
die da wide of den digweg **f** ij. firtel. oberwedig d'grüne
strazi. **f** j. morgē an x. ruden. zo ende d'wider wiesin.
f iij. morgē vñ j. firtel. vñ viij. ruden of d' hōle glen
vñ ist ei slozzil. **f** ij. morgē an xv. ruden. vñ d' fūde
b'gr strazi vñ ist ei an wed' **f** viij. firtel an vj. ruden
anue adych stücke. **f** j. morgē vñ v. ruden vñ d' wryze
kyrch' weg. **f** j. morgē oberwedig d'lette **f** v. firtel.
an d' burne. **f** j. firtel an d' hang' wiesin. **f** j.
morgē wiesin. vor hene dr. vñ sint ir also
male landis vñ wiesin xxij. morgē.

In Bonishei. gut mā. iij. pūr olejes zo vrsle
an die kurchen. wō iij. morgē die dalant zo bonis
hei. hinder wigadis zūne **f** j. samēn wryze. vñ
dri colsche pennige d'ni h're w' epistei. **f** d' pro
biste w' fraki. vñ colsch. **f** v. seht wryze. vñ kor
ne gut mā zo bonishei zo hofrechte vñ dit allz
sal d' lant syedil geben.

Wolff

~~Vrsle zo vrsle of d' b'ge j. achtteil korn gulde die
lit of iij. morgē in agks. die lit a d' vñ sted' wege~~

160

xiii

vendit 3 den hnd zu auf lichte **frank**

fol. 16

Dulligt xiii oct sil. ij. d. ij. pl. 1. cr. de 1. maso. ij.

jugl. ij. qr. ag. ij. aug. 1. qr. **pmi ca**

pmi cap. gwi holzhusin ij firtel am dem molenpade.

ij. morg. ^{binne} spisse ij. morg. vb die wegeseide. **Vn**

ist abzo male ij. morg. an 1. firtel. **Sods**

Sods cap. gwi suleb. ij. morg. bi d brucken. ij. 1.

morg. vn 1 firtel of die wit wiesin. ij. 1. morg.

bi d brucki. ij. ij. morg. ane merzele ij. 1. morg.

an d rod. ij. 1. morg. w. ane dan. **Vn** sint zo

mal. xij. morg. vn 1 firtel. **Ta**

Ta cap. das vb firt. gwi an hohen. ij. morg. sta

zin of an dan. ij. ij. morg. stori offiz dorf vn

herzit das crume stocke. ij. ij. firtel an dem bodene.

ij. 1. morg. vn 1 firtel. an d perlosen ^{wol} stocke ij. 1.

morg. vn xxviii ruden. an dem rod. ij. 1. morg.

vn 1 firtel. vn ist ein anwend. ij. ij. morg. vn

herzit d gere. **Vn** sint zo male xij. morg. vn 1.

firtel ackers ij. 1. morg. wiesin. die dalint i der **xpa**

wit wiesin ij. ij. firtel. i d durri wiesin. **Vn** ist.

dissis ladi zo male. xxxij. morg. agts v 1 fir.

Vn ij. mor. v 1 fir. wiesin

Rodher L. oct. sil. iij. a. iij. pl. j. cr. iij. sol. d. iii.

z. xv. iug. p. r. q. r. t. v. iug. p. p. r. xvij. v. cia. r. v. r. v.

pm **pm** cap. der schachen j. morgen of heimeriches züne **f**
ij firtel ane hulze wege. **f** v. firtel. an d. wigerate.
f ij. morgē an xv rüdē neben demē hulze wege of d.
heckē **f** v. firtel. vnd d. ozer strazi. **f** ij. morgē vñ
firtel. vñ xvj. rüden. an demē celre wege. vñ ist p. sloz. z. l.
f ij. morgē an j. firtel. vñ die ozer strazi an d. wege schei
den. **f** ij. firtel. an xvij rüdē vñ demē celre wege.
f v. firtel. vñ viij. rüden. an d. celre wege vñ ist ein
morgē **f** ij. morgē vñ xv rüdē. vñ voder hulze.
f ij. morgē vñ j. firtel. vñ xv rüdē vñ die ozer strazi.
f ij. morgē vñ d. fridebgs pat. **f** ij. morgē an j. firtel
vñ die ende bach. **f** v. firtel. vñ die ende bach. bi d. ozer
strazi an viij. rüden **f** ij. morgē an xxv. rüdē lant of
d. plaze. **f** ij. firtel. an d. lobele **f** ij. morgē. vñ xv rüdē
bi d. ij. firtel. wgenat. **f** v. morgē an d. lobele. **f** ij.
morgē an viij rüdē vñ ist ein sloz. z. l. vñ sloz. z. l.
of die wgenaten end bach. vñ ist ir vñ al.
xxxij. morgen.

3cds

xv

fol. 17

Beds cap gēi dēy loche y morgē an xvij. rudē of dēy
 fridēb'g pat **f** 1. morgē of d' fridēb' weg. **f** y morgē.
 an d' luse bohele vū ist ei an wēd **f** 7x morgē an viij.
 rudē. i d' lohen **f** vij morgē vū xxvij rudē. hīdū.
 an d' bohele. **f** iij. firtel. vū xvj. rudē. vū d' fridēb'g
 wege **f** ij. morgē vū d' plug weg. **f** ij. morgē an 1
 firtel. vū d' loher grale. **f** ij. morgē ane loher wege.
f ij. morgē an xv. rudē. vū d' lowir weg. **f** ij. mor
 gē vū 1. firtel. vū ist ei merger of hēch' feldē **f** iij.
 morgē an dem plug wege. die da ziehe gēi hēch' wēdē
f iij. firtel. vū ix rudē. an d' plug wege **f** 7 mōge
 vū xxij rudē. of die wiesm. **f** ij. morgē an xxij.
 rudē. vū stozit of die felt wiesm. vū sit zo male
 xxxvj. morgē. vū xij **Tci'** rudē

Tci' cap gēi pēt'wile. vij. morgē vū d' pēt'wiler
 pat. hūd' d' churhū. **f** ij. morgē vū d' pēt'wiler
 pat. **f** 1. morgē. vū d' rē wege. **f** 7 morgē. bi d'
 rē wege **f** ij. morgē bi d' kirch wege. **f** 1. morgē
 bi d' d' hain stādē. **f** 1. morgē. nēbē d' kirch wege.
f 1. morgē vū d' kirch weg **f** 7 morgē. of d'

lych florscheit f v. firtel. of d ried f j. morgē and sit des rit
gralen. f ij. firtel. of d rit g len. f ij. morgē vnd dem
sterzeln hendi wege f ij. morgē of den molen wege. f ij. mor
gē of d hultz wege. f vij. firtel vnd d oerz strazi f j. morgē
olewidig des dorfes f ij. morgē vnd dem rit wege bi sint
ir vb al. xxxij. morgē landis f ij. firtel wiesin d

pts

i d folt wiesen. f ij. firtel i d florz wiesin. f ij. morgē
wiesin an vij. vnd hie an d wiesin garte. f j. morgē an
x. vnd in d ob wiesin

Mittatū est adalder

Qloppei xij. oct fili. ij oct et. iij. ā. iij. pl. j. c.
d j. māsa. z ij. jugi. ag. p d j. qē cia z dmo. **pm**
pū cap' gei d vbhultze ij morgen. an j firtel. i me
bremeche f j. morgē. vū vup. vnd an d binzele f
vi. morgē an j. firtel. i dem slade f j. morgē vū xvj.
vnd. an d gult act. f ij. morgē an j firtel vb den
vnd weg. f x. jug. z j. qē. **Scds**

Scds cap' gei dirkelwile iij morgē i me ke firloche
f ij morgē vū xvj vnd stozit of darz selle stücke. f ij
morgē an j firtel. i me hunden gmeide f ij morgē
vū j firtel ane dirpkatre wege. vū ist ei slozzil. f v.

Ca

morgē an d' halde. sū. xiiij morgē
 Ca cap' gē d' sulzē brunne. ij. morgē an d' wlfis glen.
 Fij morgē vñ j firtel. an d' halde. f ij. morgē ane
 sulzē pad. f j. morgē of d' med' wiesin. f j. morgē.
 of d' v' wiesin. sū. ix. puga. p' j. q'.

Durp' wile xxij oct' sili. iij. oct' eti. d' ij. māß et
 xiiij. pugi. 4 f q' ag' 4 ij. wigi 4 j. q' p. 4 ca. **pm' ca**
 p' cap' wile ij morgē bid' molen f j morgē an
 d' strazē f j. morgē. of d' veltvil' pat f ij. morgē vñ j.
 firtel. of d' massen hem' weg. f iij morgē an j firtel.
 an d' florscheid. vñ ist cum. f j. morgē an d' erlebeck
 wege. bi den. cunze f ij morgē an dem hūmanes pad
 f j. morgē. an dem sellen pad f j morgē vñ j firtel. i
 dem h' wans grunde f j morgē in d' sellen grunde.
 vñ ane zūne f j morgē. i d' sellen grunde vñ d' an
 w' am' b'g. f ij morgē bi niemā's eigene. f ij morgē
 storit of daz erlebeck' felt. f v firtel' vñ d' m' rucke.
 gē stēi brunne f ij. morgē an j. firtel. bi stēi brunne. f
 j. morgē bi me' dorf. sū. xxiiij morgē xxii ruthen.

Seds cap' sei klophet in firtel ame fert' nire wege
 f in firtel. bi d' strazi f morgē vō die brud' strazi.
 f y morgē ^{und} ~~am~~ xvj. rade ame zieg' hornē. f morgē
 t dem hude wēme f i morgē an dem wigarte. f vj.
 morgē of d' feldē sei grūmanne vū stozit of d' se. vū
 ist ei slozzil. f in morgē w d' steme sei d' nide. f
 vij. morgē an i. firtel. stozit of d' anwer fort. f
 in morgē of daz breidenloch vū ist eigene **apns**
 in xxvij morgē. f in morgē. wiesin die dalint
 d' wist loch. f in firtel. of die wde. in in firtel. p

Tei

Tei cap' sei wēvil' feldē daz zo durckalwile horn
 xim wsten. i. morgē bi dem frauwe w dem drone
 f in morgē bi dem w d' nstbē f in firtel. of d'
 erlebech' wege f v. firtel. vō die wēvil' stzi
 f of d' medu' feldē sei hēndle i. morgē ame lenē
 fort wege f vij firtell' ame alde were f y morgē
 ame hult z pade f in morgē gē of d' grūmanne
 weg. f y morgē ame humpilusteme f y firtel.
 of d' hūng' burie f x. morgē an i. firtel. die li
 gēt vō d' grūmanne wege. f in xxvij morgē.

Oronaure züm wsten mal bi morgē an 1 firtel.
 of darz dorf 11. morgē bi d' rosen helden 11. morgē
 mitte ime feldē ^{Wiesen} 11 firtel bi ime dorf 11 ei garte lit
 mitte ime dorf an d' wege scheide **Vn** w' diese me gude
 git mā vj. ahtel korus

Velwite. xx. oct' sil. 4 vij sol. 1. cr. de xly.
 iugi. 4 p. q. 4 g. 4 f. 3 ca. **pm**
pm cap' zū massinhei 11. morgē bi d' erlebach. 11 v
 firtel. nahe dar bi ime rit wege. 11 v. firtel auch ime
 rit wege 11 morgē die wēd auch dorf bi d' w' p' d' d' d'
 11. morgē ime off' langē stücke 11. morgē w' d'
 den massinheim' wege. bi den von me tne. 11. morgē
 neben dem massinheimē wege 11. morgē ime sin
 medehe 11 firtel. dar bi. 11. morgē ab dar bi 11. v.
 morgē zū berkirshen bi d' mid' wisen.
 sil. xij morgē vn ei firtel. **Sods**
Sods cap' zū schelleb'ge. züm wsten. 11. firtel an
 d' Willenb'ge. 11. firtel. dar bi die stozt of d' wege.
 11. morgē die zihet zo d' bundē. 11. v. firtel. bi dem.

wesin flozro vñ ist ei anwed. f v. firtel get vñ das
selle floz. f v. firtel wesen. vñ landis zo beche f y.
morgē of d ptt wil weg. f iij morgē vñ deme
selle wege bi d vome tne f 7 morgē gete of d dirc
kil wil weg f y morgē wyesin get horhei of d bach.
f wyesin vñ lads xiiij. morgē **Ca**

Ca cap get dircwilwe zo dem wste mal: y morgē.
f y. morgē neben dem hau wege f vii. firtel. of den
roderu get Orinauwe f i. morgē auch of den roder
vñ Wendit of die grozi bund. w me tne f iij. firtel.
Wendit of d berg weg. f 7 morgē her vor batz of
berg weg. f 7 morgē. zo frone lohen. f 7 morgē da
bi den hor herre. f iij. morgē bi hñ hñane wñ
wleuwe f y morgē of d sellen gewede. f xiiij. morgē

Das ist die firtel got modo agerlin genade f v. firtel genade

pm **O**rneldi v oct sil. d xiiij. mgi. pē 1 qē ag. 4 p
p m cap get lettebē. i. morgē vñ 7 firtel.
vñ genade obwedig d mülen. f y morgē in
firtel. i see pērs genade f iij. morgē. **Seds**

Gods medi cap^o ij. morgē vñ j. firtel. i deme hedi
chis grunde for deme lichte holze. ff ij morgē vñ
xij. vñ i deme sellen grunde ff ij morgē vñ j
firtel. obwendig & Buche wege sū ij morgen
an j firtel. **Ca^o**

Ca^o i fior cap^o ij. morgē an j. firtel. bi & dorf.
ff ij morgē wiesm medwendig & brucht vñ heische
& ranch fesehen sū ij. morgē vñ j firtel. ag. ij ff.

Ibidē v. ahtel kornis vñ ij hünre w^{holy} hiehn vñ eckesi
vñ w erme hofe & w erme garte vñ ist vngedult in
den hre w arusb² vñ git mā in. ij gense vñ ein
fasnath hün. *wendig Dit ist vñ kaufte in jordan glayden*

Berge xxix oct. sil. ij oct. tti. ij. sol col. j. c. & ij.
massis vij. jugl. ag^o cū. & domo. **pm^o**

pm^o i fior cap^o züm ersten male. vij. morgē an j firtel.
vñ heizt d' gere ff j. morgē an d' hre bunde wime henes.
ff j. firtel. ff ij morgē die wēdi of das firtel. ff ij.
morgē of den folbrachdis lerg. ff j morgē vñ d' d' d' d'
an desellen bge ff x. morgē an j firtel. lit i d' büche
vñ ist ei slozzil. ff j. morgē. heizt d' stū morgē

ſt ij morgē an 1 firtel. vnden an dē büche ſt j. morgē
an dē velwils feldē. ſt ij morgē vnd 1 firtel. ſt ij. morgē
vñ 1 firtel gunt vñ dē velwils weg. durchinden ſt ij.
morgē ſozit of dē velwils weg. ſi xxxij. morgē a 1 firtel.
Seds ſrior cap. züm wſte ij. morgē **Seds**
of dē gettebach ſt j. morgē ſozit of die dorneld ſt ij.
ſt j. morgē of die hohe ſtraßē ſt j. morgē ab of die
hohen ſt. ſt vij. morgē. vñ an dē hie w me heues.
ſt ij. morgē vñ drane ſt ij. morgē vedent drof.
ſt j. morgē of dē paſſen dal. ſt ij. morgē of dē paſſe
dal inheim. ſt j. morgē of dē paſſen dal. ſt j. morgē
of dē paſſen dal. ſt j. morgē of dē hohe ſtraßē ſt j. morgē
dir bi. ſt ij. firtel. of die bußel. ſt j. morgē hie dar
bußel. ſt j. morgē ſozit of reichardis wylm ſt
morgē an dē ſchelmē kande ſi xxxij. morgē vñ 1 firtel.
Ta medi cap. züm wſten male **Ta**
v. firtel. oben an me drof ſt vij. firtel. an dē anfelds wege
ſt ij. morgē an 1 firtel of dē gitz wils wbele ſt ij. morgē
an 1 firtel. die vedent drof. ſt j. morgē an 1 firtel
vñ hie bi dē ſtegen ſt ij. morgē. an 1 firtel an dē

of d' aumeg. f v. morgē of d' aureine. f 7 morgē i d'
aume. f 1. morgē auch in d' aume f v. firteil. and d' ozeze
strazyn fū. xv. morgē an 1. firteil.

Uci cap' gei erlebach 17 morgē vñ ist ei an vnder
f 1. morgē vñ den meneweg f 17 morgē bi dem
massinheimē hultz wege f 4 morgē of d' erlebach wege
f 17 morgē vñ d' petzval' wege vñ ist ei slozzul. f 17. fir
teil. of d' heuge fū. xv. morgē an 1. firteil.

Wolff

B vdmshē 17 sol. 4. an. 17 pl. 1 f
de 17. maß p' x. jugi. tre arabid' 7 17 mg. i ferti
les. 7 17. firteil wiesin zo stuckē d' slozit 1. firteil. of d'
niedorn. vñ 7 morgē zuhit vñ deme feldē hin **pni'**
pni' cap' gei redde. 17. morgē. an 7 firteil. slozit of
daleck' wungartē f 1. morgē an 7 firteil. i me dorfeld'
gōnde f v. firteil. slozit of den redel' pat. f 4 firteil.
i me narlende. f 1. morgē. an v. rudē. d' vischer
morgē f 7 ^{on} mge bñne dref f 1. morgē an v. rudē
gei vnderlers wege. f 17. morgē an 17. rudē mugeh.

nite. of & feldt gei vendale **f** 1 qr. of & kells weg. **f**
 1. morgē p^rny. rud. of & selbe weg. **f** 1/2 morgē
 and dorf. **f** 1/2 morgē an 1/2 firtel. ader sit der
 bruckē vnd & vngardt. **f** 1/2 firtel ane sted
 pade **f** 1/2 morgē an 1. qr. wime Biquenloche.
f 1/2 1/2 morgē an 1/2 firtel. vñ v. rud. **S**
Seds cap⁹ gei parken. 1/2 firtel. **S**eds
 bime lohe. **f** 1/2 morgē x. rud. stühofers landis.
f 1. morgē 1/2 rud. vber den. dip pat. **f** 1/2 morgē
 an 1/2 firtel. vñ ist ei ane wēde bi deme dip pade **f**
 1/2 morgē zuhit of den sellen weg **f** 1. morgē.
 an 1/2 rud. auch vber & sellen dip weg. **f** 1. mor
 ge. 1/2 1/2 rud. stozit of daz hulzi erle. **f** 1/2 morgē
 an 1/2 rud. auch of daz hulzi erle. **f** 1/2 firtel.
 stozit of den keuch⁹ se **f** 1/2 firtel w⁹ d laupen
f 1/2 morgē vñ 1/2 rud. stozit of daz gresin erle.
f 1. morgē of me scheleberge **f** 1. morgē. an 1/2
 firtel ane kaufte wege. **f** 1/2 morgē vñ 1/2 firtel.
 of & erlehes pat. **f** 1. morgē. stozit of daz gresin

erlee. **f** 11. morgē stozit of den rint weg. **f** 1. morgē.
auch of den rint weg. **f** 1. morgē an 21. ruden.
of dny schelebgē **f** 1. morgē. vberu rint weg. **f**
11. firtel. auch of me schelebgē **f** 1. morgē
an ein halbi morgē. **Ca**

Ca cap⁹ vñ heldbgi: 1 morgē vñ 7 firtel. vñ
Wonneker weg. **f** 1. morgē. an 21. ruden an dem
heldbger wege **f** 4. morgē an 7 firtel. obenwedig
des wolf reins **f** 1. morgē. vñ 7 firtel. an dem
assinheim wege **f** 11. morgē p⁹ 7 q⁹. niten of
den blaxze **f** 11. firtel. stozit drane **f** 11. morgē
p⁹ 1. q⁹. of heldb⁹ weg. **f** 4. morgē. zo buchū
burne. **f** 1. morgē stozit of heldberg⁹ felt. **f**
11. morgē stehūfers landis. **f** 11. morgē an 7
firtel. stozit of heldberg⁹ weg. **f** 5. morgē.
an 7 firtel. bi dme heldb⁹ wege. **f** 1. morgē
vñ 7 firtel. ein krū morgē zo stucke **f** 1.
morgē bi Wonneck⁹ feld. **f** 5. firtel. vñ nist
drfers weg. **f** 1. morgē. zuhit auch druf.
f 1. morgē. nidenwedig des wonneck⁹ padē **f**

Wolf

10 morgē. vor den buchilborge 82 1. iug val; ceta
nichil val; **si** xxxij morgē.

Wolp coloy

actibus seligine

Te in Buidishei xl oct ^{actibus seligine} fu. ^{1. m. 1. pl. 1. c.}
 de ij. māß z vy iugi **pt** + **qr** ag. z ij. iug. **p.** **pmi**
pmi cap' gei rendle. 7 morgē hind' dem dorf. **f** 1.
 morgē bi & sellen hallen morgene **f** ij. **qr.** i deme
 nazlend. **f** 1. firteil. ane dorfeld' wege **f** ij. firteil.
 vñ zwelf rud. vñ dorfeld' wege. **f** 1. firteil. stozit
 of den sellen wege. **f** ij. morgē ane dorfeld' wege.
f ij. morgē. ane xxx. rud' vñ den sellen wege. **f** v.
 firteil. auch an & sellen wege. **f** ij. morgē of & sellen
 wege. **f** 1. morgē vñ 7 firteil and sit des dnuelds grude.
f ij. firteil. vñ x. rud' bi & rendel' wege. **f** 1. morgē
 of den rendeler pat. **f** 1. morgē an 7 firteil. auch bi
 deme rendel' wege **f** ij. firteil. of d' rendel' heckm.
f ij. firteil. of me. rit **f** ij. morgē an xxvij. rud'
f ij. morgē. Die zwei felt liget gei dem brätlosen
 holze **f** 1. morgē zühit gei & nazlend. **f** v. firteil.
 stozit of den kelb' wege **f** ij. firteil. stozit of & sellen wege

Ƒ 7 morgē storzē of den sellen kelb' weg. Ƒ 1. mor
ge vñ den rēdeler weg. Ƒ xxx. ruden ī me nazledē
Ƒ 11. firteil. ī dē sellē nazledē. Ƒ 14 firteil. an dem
bruckeli Ƒ 1. morgē hin sit d' bruckē bi den wīn
gartē Ƒ 11 morgē pē 7 firteil bi dē buchilubge
Ƒ 1. morgē of d' oyrtns lachen. Ƒ v. firteil storzē
of die aune. Ƒ v. firteil. gē d' Buchelubge Ƒ
11 morgē. of daz ruyenloch. sū 1. māsu.
7 11 morgē vñ 7 firteil. **Sods**

Sods cāp' gē karben. 7 morgē bi deme dorf.
Ƒ 1. morgē ī me cappuz gartē. Ƒ 11 morgē.
an 7 firteil. niedwēdig des rūt wegē Ƒ 1. mor
ge storzē of d' rūt weg. Ƒ 11 morgē ane xiiij.
rudē herzē d' gere. Ƒ 1. morgē of daz gresen
erlehe. Ƒ 11 firteil. of d' rūt weg. Ƒ 1. morgē
an 7 firteil. an deme sellē wegē. Ƒ 11. firteil of
me loche. Ƒ 11 morgē. an 7 firteil. offrz brätloch
hultze Ƒ 1. morgē of vlnichrz graben. Ƒ 11.
firteil of deme sellē graben. Ƒ 11. firteil of ken
chern se. Ƒ 1. morgē an d' lankere Ƒ 11. firteil

stozit of den kenchen se. ff j. firteil. vñ xvij rind̄ ime
 hülzi erlee. ff j. morgē and sit. des dip padis ff j.
 morgē. vñ xvij. rind̄ ime vorehe. ff j. morgē. vñ
 j. firteil. of me hülzi erlee. ff j. morgē w̄ dlan
 ken ff ij. morgē an j. firteil. auch al da. ff j. mor
 ge vbern assinheim weg. ff ij. morgē. an j. firteil.
 of d assinheim weg. ff ij. morgē oberwedig des
 schelebs ff v. firteil. stozit of d schelebs ff ij
 morgē bi d assinheim wege. ff j. morgē vñ den
 assinheim weg. ff j. maß vñ ij. morgē.

Terā cap̄ sū heldbge. ij. morgē. **La'**

vñ xvij. rind̄ stozit of die steine strazi ff ij. morgē.
 an j. firteil. neben bi den sellen ff ij. morgē an j. firteil
 auch alda. ff ix. morgē vñ j. firteil. an d assin
 heim wege ff j. morgē oberwedig des wolf rems.
 ff ij. morgē nit̄ of dem blazze. ff ij. morgē offe
 stuck̄ Wngartē. ff j. morgē stozit of heldberger
 weg. ff j. morgē vñ xvij rind̄. an heldbger flor
 scheid. ff j. morgē an j. firteil. bime gzi büsche
 ff ij. morgē auch alda. ff ij. morgē an xvij rind̄.

Uber & Winneck' neg. **Fij.** morgē vñ v. rud' oberwedig
drubilar. **F** v. firtel. oberwedig d' fuschlochē **F** ij. mor
gē oberwedig & pad. da mā get gē drubeloz.

fū j. māß. 7 j. q^r ag^s

de p^ris

F d' p^ris. 7 firtel. vñ iij. rud' bi d' ozūh **F** 7 fir
tel. vñ iij. rud' oberwedig. d' milh **F** ij. firtel.

vñ iij. rud'. ligēt of w^t bi deme sidvne **fū** j. morgē
bi deme grozi bosche. **fū** ij. morgē wiesin.

Inlangē elskorn et Bertol korn dā mā

D upbach. v. iij. oct' fili. **de** j. māso.

7 xvij. ung. 7 7 q^r ag^s. 7 ciā.

p^rm' cāp'

p^rm' cāp' ozior i vñ vssinker vj. morgē zo den
miken **F** vij. firtel. alda. **F** v. firtel auch alda. **F**

ij. morgē an j. firtel **F** ij. morgē an j. firtel. bi
vssinkem Wege. **F** j. morgē an 7 firtel alda **F**

ij. morgē an j. firtel auch alda. **F** ij. morgē
bi d' sellen Wege **F** ij. morgē vñ j. firtel hind

des veners zūne **F** 7 morgē hind hūne zūne
fū xx. morgē. vñ ij. firtel. **Seds**

Seds cāp' gē kebele. ij. morgē bi d' cruceu. **F**

actes hat d' muler vñ lange lebach vñ hūne
genney vñ hūne wed; moyl actes vñ hūne
by d' hūne hūne hūne by d' hūne hūne hūne

y morgge alda. **F** 7 morgge bi d' gloege tel.
 nen **F** 7 morgge vñ 7 firtel. bi d' rüchkei e
 mer wege **F** iij. firtel ibide. **F** ij mor.
 si stozit of daz semed **F** ij morgge bi d'
 dorf **S** ij morgge. an 7 firtel.

Tei cap' gei sellolt. v. firtel. **T**a'
 bi d' bructu. **F** i. morgge bi d' lachen. **F** v.
 firtel. bi frakifort strazi. **F** iij. morgge.
 bi d' lache wisen. **F** ij morgge vñ 7 firtel.
 an deme rücking wege. **F** ij. morgge bi sel
 wolt. **F** iij firtel. bi dm. i heff

F ij morgge an 1 firtel. ibide. **F** ij. morgge.
 vñ 1 firtel bi me erleche **F** ij morgge an 7
 firtel. bi me rücking wege. **F** 1 morgge an
 7 firtel ibide **S** ij. xvij morgge. **de pas**

ibide viij sol. xvij iug. **F** i dem worste
F iij. morgge i d' brümele. **F** ij firtel bi me
 dorf **F** ij morgge. an 7 firtel. in d' wullis
 insen. **F** i. morgge i me hege sale

S ij. p. xxj. iug 7 1 gr. Zo diese me gude hont ei sodil
 hof vñ ist d' bil der laut siedele

wedig
 y mor
 7 fir
 tteil.
 morgge
 jo.
 den
 alda. **F**
 tel. bi
 da **F**
 morgge
 tel hind
 e zime
 en. **F**
 firtel

m

vxor ozole. cora.

vb **H**irbach an motana xi oct sil. y oct tti. 1 a.
dr. de xxxi mug ag z ij. mug. 1. cff p. q. aa. **pm**
gt **pm** cap' sui hofwizele 1. morgē. vñ 7 firtel. hnd
f vnsene gartē. **f** 1. morgē. ist genat daz cruce
f stucke **f** ij. morgē an 1. firtel. an den langē stucke
an zwei stuckē. **f** ij. morgē an deme regul wingar
ten. **f** 7 morgē an 7 firtel. of den ostheim weg
f ij. morgē an 7 firtel vb den ostheim weg. **f**
ij. morgē vñ 1 firtel. vnd deme bonhaber par.
su. x. jugā. z 4 q̄r. **Seds**

Seds of daz hutzil felt. züm irste 1. morgē vñ 7
firtel. an obin hobin **f** ij. firtel. of zornis ane
wand **f** 1. morgē. bi d' sulz flozze **f** 1. mor
ge an 7 firtel. an deme hegirpade **f** 7 morgē
an d' hofshem wege **f** ij. morgē of d' vber
felde. **f** 1. morgē an 7 firtel. stozt fur daz
holz. **f** 1. morgē vnd palme wege **f** v. firtel
bi deme gälend. **f** 7 morgē stozt of die wism
f 7 morgē vnd palme wege. **f** xi morgē

Ca of daz ontel felt züm wste. j. morgē vn 7 firtel.
 bi & sulpe ff j. morgē sei & hohin steine ff j. morgē
 storz of den plus weg ff j. morgē vn 7 firtel an &
 hohin graben ff j. morgē vn 7 firtel an & krümm
 stüchey ff j. morgē of den plus weg. ff ij. morgē
 an j. firtel. an & weme ff j. morgē vn 7 firtel an
 d' hohin brucke. ff x. morgē. vn j. firtel. ff ij.
 morgē wsi i d' d'izzi wsin. ff v. firtel. storz andie wigarte.

te ali colou. xj oct sili. ij. oct thi. j. cr. wei kessid

de xxxiii. jugl. 4 7 qv. ag. 4 ij. jug. 7 7 qv. p. 7 cia pm

ff j. morgē sei hofwzele ij. morgē hnd wseme hofe
 ff j. morgē an j. firtel. an den kugelmāne ff v.
 firtel. vnd deme kugelmāne. ff ij. morgē an j. fir
 tel. vnd d' kugelmāne ff j. morgē an d' rit graben.
 ff vij. morgē an d' huser agke. ff xij. morgē
 Bede. of daz vñ felt 7 morgen. Bede

ff ij. firtel. bi demeride. ff ij. firtel. bi deme
 dir garten. ff j. morgē vñ den palm weg. ff ij.
 morgē. an d' rode win. ff j. morgē an j. firtel.

ff j. morgē vber dē frudenwēden wegē
 vñ dē jē wepke vñ dē itzuehede für
 gēn demē - j. morgē an den kanzel bō weme

an d' hegpad ff 17 morgē an den klingen
 sū 17 morgē vñ 7 firtel. **Ta'**
Ta' of d' mittel feld 1. morgē. an 7 firtel. an deme
 angir. ff 17 firtel. an d' vñ angē ff 1. morgē
 ande angē. ff 17 morgē vñ 7 firtel an d' bülz
 stükm. ff 1. morgē vñ hultz weg. ff 17 morgē.
 bi d' heg graben. ff 17 morgē vñ 7 firtel. an d'
 krawi lowe. ff 17 morgē. an d' hoh bruckē ff 1. mor
 gē. an 7 firtel. daz kurch stücke sū 17 morgē.
de pta' ff 17 morgē ind' d' zzi ansin. ff 7 firtel wiesin
 an d' wingartē

curia

Te ibidē 17 oct. fili. 7 1 oct' ta 1 cr. de xvij.
 17 oct. 7 17 firtel. ag. 7 17. 17. 17. 7 ca. **pa' ca'**
pa' ca' sei wzele. 17 morgē an 7 firtel. hnd
 deme riegil wngartē. ff 17. morgē vñ 1. firtel. vñ
 d' nit grabe ff 1. morgē bi d' sellen. ff 17. firtel. vñ
 deme ostheim wegē sū. 17 morgē an 7 firtel.

Seds cap'

Seds of de vñ felt. 1. morgē bi d' palm wegē

1/2 y morgē an d' voderw. 1/2 y morgē an d' angir
 1/2 v. firtel an d' hüd' sten. 1/2 y firtel. an d' hiden
 g'ben 1/2 v. firtel. an d' florscheide
 1/2 y morgē vñ 1/2 firtel.

Ca

Ca of daz mittelfelt 1/2 firtel. vñ d' burchem
 weg. 1/2 y morgē. vñ 1/2 firtel. bi deme diesen gralen.

1/2 y morgē. bi me rükel. 1/2 y morgē hüd' der kirche

1/2 y morgē an 1. firtel. 1/2 y morgē wisin **Ca**

vñ ei sedel hof.

Ca

Corat.

B vrbach Of d' irsten feldē zo och' wide 1. mor
 ge vñ 1/2 firtel an d' kirchpade 1/2 y morgē
 an d' hütze wegē 1/2 y firtel auch of den hütze weg.
 1/2 y morgē i dem plezzwisse 1/2 y firtel. i d'
 plezzwisse 1/2 y firtel. of den alde hütze weg.
 1/2 y morgē vñ 1/2 firtel of den sellen weg 1/2 y
 firtel. gē dem plezzwisse 1/2 y morgē vñ 1/2
 firtel. of d' vogtne 1/2 y morgē. for den weki lo.
 1/2 y morgē. hüd' d' aldburg 1/2 y morgē hüd'
 der burg. stozt of die wisin. 1/2 y morgē
 vñ 1/2 firtel.

Bods of d' drey feld zim irsten male 7 morgē
 bi d' galgi 1/2 7 firtel stozit of die wiesin 1/2 in
 firtel in die eckin burch. 1/2 7 firtel of die län
 drey 1/2 1/2 7 morgē vñ die rethdi strazi. 1/2
 7 morgē of die ozirzechi 1/2 in firtel of dem
 lutzin feld 1/2 firtel gñ d' bach 1/2 morgē
 an 7 firtel of d' griedel' weg. 1/2 in firtel i d'
 rown lowe. 1/2 firtel. i d' flozze. 1/2 morgē
 of d' rockberg par 1/2 morgē stozit of
 daz griedler felt 1/2 morgē stozit of die ossin
 wiesin 1/2 morgē in d' ozer schohe 1/2 firtel
 nebi d' ahir bühele in 1/2 morgē **C** **ca'**
C **ca'** vs; wzele 1/2 morgē vñ 1 firtel. gñ
 d' kappuz gartdi gñ butsbach. 1/2 morgē gñ
 deme kappuz gartdi vñ stad. 1/2 firtel gñ
 d' ossin wiesin. 1/2 morgē gñ d' ozimiche büe.
 1/2 in firtel. hid d' berg ho. 1/2 morgē gñ
 der müri 1/2 firtel of d' berg ho. 1/2 mor
 gē of die strazi. 1/2 morgē of d' siegul grabē
 1/2 morgē hwt siegul gñ. 1/2 morgē vñ
 d' hofwzel' weg. 1/2 morgē vñ 7 firtel hid

d' stat of die müren **si** xj. morgē an j. firtel
 f j firtel wiesin ob d' gürzzech **f** j firtel wiesin
 vnd hñ sezzepads wiesin **f** j firtel wiesin in
 me kappuz gartē **si** töl xxvj morgē an
 j firtel agts. vnt ij firtel wiesin vñ ei se
 delhof vñ dieseme güd. **gr** mā vñ xij etz
 teil kornis vñ ei fasnath hñ.

Wachert gert **pm' cap'**

eb. ml

Wulmshē **of** daz irste wlt grē sūde. ij.
 morgē vñ d' heimheim' weg. **f** vj. morgen
 vber d' sellen weg. **f** ij morgē an j firtel of
 die sūdheckē **f** ij morgē bi des wēzilreine
f v. morgē an j firtel an d' langē strichen
f ij. morgē an ei j firtel storzē of daz sūdliche
 hultz **f** ij morgē vñ j firtel hind' litzge
f j morgē of me heibrachte **si** xxj. mor
 gē vñ j firtel.

Seds

Seds cap' grē wanebach ij. morgē vñ
 firtel of d' wingardē **f** j morgē an j firtel
 vñ of d' wingardē **f** v. firtel. in d' ori helle
f ij morgē an j firtel vnd d' wanebach wege

ſt iij. morgē vnt 1 firtel. of d' difen grabe ſt ij.
morgē an 1 firtel. of d' mütteln hohe bge ſt ij. mor
gē of die walech' ſtrazi ſt v. morgē an 1 firtel.
of me hohi bge ſū. xxij. mg. **Ca'**

Ca' of d' feld gēi bstat iij. morgē. zo marg
agk. ſt ij. morgē vnt 7 firtel of d' bsted' weg
ſt ij. morgē vnt 1 firtel vb' d' bersted' weg ſt
ij. morgē an 1 firtel i d' gartē ſt 1. morgē
an 7 firtel ſtozit of die bach. ſt ij. morgē an 7
firtel. ſū. xxij. morgē an eij. firtel.

ſū. röl 1. maß. xxvij. mgē p r 1 firtel. 7 cā
vnt w' difeme gude giv mā. xij. achtel kornis vnt
x. achtel werzis vnt 1. falnath hūm.

Gele huldē

pm' cap'

Te ibidē pm' of d' feld i d' ozirē ij. morgē an 7
firtel. ſtozit of die bach. ſt 7 morgē an d' rodene
ſt 1. morgē. an 7 firtel. of d' ozirē burnē ſt
7 morgē of d' rodene ſt 1 firtel bi d' ozirē ſt
7 morgē of die ſtrazi. ſt v. firtel. bi d' ſe.

1. morgge of daz ethzil felt 1. morgge of daz
 selle felt. **su.** 10. morgi an 1. firtel. **Seds**
Seds of daz mittel felt. 11. firtel storz of ethzil
 felt 1. morgge bi d' selbi 1. morgge an 1 firtel.
 storz of die stzi 1. morgge an 1 firtel. sto
 zit gei d' ganz weide 1. morgge bi d' selbi
su 10. morgin. **ca cap**

ca cap gei ^{nebm den wesen} 11. morgi storz gei d'
 wiesin 1. morgge storz of die brizze 1. morgge
 1. morgge. 11. firtel nebi d' brizze 1. morgge
 an 1 firtel storz gei d' brizze **su** 11. morgge **de pas**
 1. morgge wiesin ^{nebi d' p. l. w.} 1. morgge wiesin i d' gy
 sinheim wiesin ^{nebi d' p. l. w.} 1. morgge wiesin i d' brizze. ^{chweltar}
su 10. morgi 11. firtel agk. 11. morgge an 1 firtel wiesin 11. gut ma w' diseme
 gude 11. achtel kornis 11. achtel werzis.
 11. gense 11. huure 11. fasnathlin.

Nachbeschriebene ecker sint getauscht umb cleser
 cunzen zu wolffersherne in 1. morgen mung
 vider off dem gottsfeldt, in geysnorfeldt, neben
 Engelnhausen. Item 11. vork mung in ruden hem
 in der born, neben schinck cunzen. In 1. vorkill in
 dem gottsfeldt, nebe schneider hansen. In 1. vork
 will wir ruden off dem gottsfeldt, nebi adams
 und cleser cunzen.

Girman haffman modo 3099 2 huf artem de re

gale haffman modo **pm cap** hant ray haffman yer berke

In maiori aldirstat **pm cap** grime erlee 1 morgē
an x ruden of die gans weide **f** 1 morgē an v.
ruden da bi **f** 7 morgē vñ xvj rudē auch da bi
f 11 morgē vñ 12 ruden an 7 firtel. of darz kurz
ze erle **f** 11 morgē vñ 7 firtel storze of die
brucki an me erlee **f** 11 morgē vñ 1 firtel vñ
vij rudē. darz ist ei slirzyl an d' halde **f** 11 morgē
an xij rudē an me vltte hoist wege **f** v.
firtel vñ vij rudē. vñ ist ei ane wed' vñ de ob
ste hoist weg **f** 1 morgē vñ 7 firtel vñ d' vñ
d' stein hoist weg **f** v. firtel vñ xij rudē storze
of d' sellen weg. **f** 11 morgē an vij rudē in d'
hün lache **f** 11 morgē an xvj rudē of die
müre **f** 11 morgē vñ 7 firtel vñ xj ruden
vñ ist ei gere an me hoist wege **f** 1 morgē
of den selbe weg. **f** 11 morgē an me klu
gen graben. **f** 11 morgē vñ 1 firtel. storze
of den alde enguldahr weg **f** 11 morgē vñ x
ruden. i den krawin Winkel. **f** 11 morgē an
der florscheide **f** v. morgē auch i der flor
scheide **f** 11 firtel vñ vij rudē auch i d' flor

Scheid **f** ij. firtel. vñ xvj runde of de lichen
 bge vñ d' ortenberg strazi **f** ij. firtel vñ
 vj runde obene of de lichen bge **f** ij. morgi vñ
 j firtel an vij runde an me vñ stin lichenmer
 wege **f** ij. morgi vñ xv runde of d' rit wisij **f**
 vj morgi vñ j firtel vñ ij. runde vñ deme lichen
 mer pad vñ ist slozzil **f** ij. morgi an j firtel.
 an der brzze **f** ij. morgi vñ j firtel **Scds**
Scds cap' gen den vngarte v. morgi.
 vñ j firtel. an drin stucke die ziehen in ein in die
 lei grobi **f** ij. morgi zühit i die sellen stucke
f ij. morgi an iij. runden. storz it offe steins
 zün. **f** j. morgi vñ vj. runde. an me runde wege.
f ij. firtel vñ vij. runde. ab' of de rodweg. **f**
 ij. firtel an xij runden. storz it an die florscheide
f ij. morgi vñ j firtel vñ de rodweg **f** ij.
 morgi an vj runden. i me roden grunde **f** ij.
 morgi vñ v. firtel. vñ de rod weg zo oberst.
f ij. morgi vñ j firtel vñ den venegiu wriil
 berge **f** j. morgi i frudbg' grunde. **f** iij.
 morgi ane ix runde of de grozin wriil berge

Vñ auf diese 4 morgen ist st. wamben/ gaus/ ga ben

F | morgē vñ 7 firtel. vñ ij. rudē vñ d' selle wuzis bge
f ij. morgē vñ ij firtel. hñ d' wīgartē i me grūde
f ij. morgē an stāhemū pade f 7 morgē vñ 7 firtel.
vñ ij. rudē. of den wrdir wīgartē f ij. morgē an
der florscheiden. f viij. morgē an xv. rudē. an d' halde
bi d' wīgartē. f ij. morgē an j. firtel. vñ an ij. rñ
den. an d' wānen. bi d' wīgartē f v. morgē. an j. firtel.
vñ ij. rudē. hōit dir zo. vñ d' fridēgē wege vñ ist
ei slozzil. f j. morgē an ij. rudē. of d' flozze bime
simmed f ij. morgē an vij. rudē zo mürle wiesen
f ij. morgē an vij. rudē. of d' ortibgē f 7 an d'
halde. f j. morgē. an 7 firtel. an d' dornheckē of d'
bach. f ij. morgē vñ xxx rudē. oben an d' grasse
an d' florscheide f ij. morgē ane rodilech' pade. vñ
ist ei slozzil. In 2^{ten} morgē an 7 firtel **Tei'**
Tei' cāp' gei d' lucki zum wste ij. morgē vñ 7 fir
tel stozt of den zūn. zo wenege aldstat f j. morgē
an d' marla. f 7 morgē vñ 7 firtel vñ stozt of
die hofe wiesin f vj. morgē an xj. rudē stozt
of daz dorf. f ij. morgē auch of daz dorf. f ij
morgē an j firtel vñ ij. rudē. of d' kirch pat.

hund aldistan **f** ij morgē vñ i firtel vnd vj ruden. sto
 zit of die biden. an d̄ stahem̄ weg **f** j. morgē vñ vj
 ruden. set vñ den stahem̄ weg of die bide. **f** j. morgē
 an xvij ruden. vñ den selbe weg **f** xj morgē. vñ de
 xxvj. ruden. set vñ den stahem̄ weg. vñ ist ei slozzil.
f iij morgē an viij ruden. vñ die zme stahem̄ wege.
f vj morgē an v. ruden. vñ herzit die bruch **f** j. mor
 gē vñ viij. ruden. vñ deme selbe stücke. **f** j. morgē vñ
 xxvij ruden stozit of d̄ stahem̄ weg vñ ist ei slozzil.
f j. morgē an x ruden hund' dem wrdir wīgartē. **f** ij.
 morgē an j firtel hund' d̄ wrd' wīgartē. **f** ij. mōgē
 vñ ij firtel. an d̄ halde obenendig des selbi wīgartē.
f iij morgē of d̄ stahem̄ weg. bi d̄ hederehe **f** ij.
 morgē an i firtel vñ iij. ruden. vñ d̄ stahem̄ weg.
 vñ stozit of daz hederehe **f** j. morgē an d̄ lucki grūde.
f j. morgē i deme selbe grūde vñ stozit of stahem̄ weg.
f vj morgē an v. ruden oben of d̄ lucki. **f** ij. morgē
 vnt xxx ruden an d̄ lucki berge. vñ stozit of die baz
 spīgin. **f** ij. morgē vñ j. firtel. zūht of die baz
 spīgin **f** iij morgē an d̄ langē strickm̄. and' sit
 des nūprathis dale. **f** iij morgē. of d̄ blatze nūme

rüprathis dale **f** 11. morgē an v. rud. and blinden.
 d' hre w oyoistat **f** v. firtel. vñ 111 rud an deme
 kirchloche. **f** 1. morgē an x. rud vñ wendig deme
 rodibech' padē **f** 2xxij morgē **f** 11. morgē an 1 firtel
depts **f** 11. morgē wÿsen vñ 1. firtel. ame dorf **f** 1. morgē
 wÿsin vñ viij rud. ame bach stadi **f** 1. firtel. vñ xiiij
 ruden. of d' kleme houe wÿsin. **f** 11. morgē geime zuegi
 loche. **f** 11. firtel of d' ganz weg. **f** 7 morgen.
 ame hane baltzen. **f** 11. firtel an xij. rud. of deme
 hange. **f** 7 morgē vñ xv rud oberwendig den slossen.
f 1. firtel. an 111 rud in d' marla **W. D. Do. Joan.**
f 11. rud. vñ hobe vñ xij. morgē **und Cristley Heim**
agts. vñ 11. morgē wÿsi
te. **grote** **Das ist darz gut darz d' alde G. vñ harte. vñ zome**
negin ald stat ligt. **f 11. morgē gei d' luchen. **pm****
11. firtel. an viij rud hind' kraztis zime **f 7 mor**
ge. vñ vj. rud of d' stahem weg. **f 11. firtel. an**
v. ruden auch of d' stahem weg. **f 11. morgē vñ**
1 firtel. stozit of d' selle weg. **f 7 morgē an 11**
ruden. stozit in etme ende of rodibech' pat. **f**
1. morgē an 11 rud. an d' w corastdorf gein
den huld' stude. **f 1 morgē. an v. rud. stozit of**

depts

de
fallt

an stahem weg. **f** ij morgē vñ xv. rud.
 gent vñ de stahem weg gēi & hulze. **f**
 ij firtel. vñ xv. rud. stozt vñ stahem
 weg gēi me hiltze **f** ij firtel. an viij
 rud. obene of d' licken. **f** v morgē ane
 xij rud. stozt gēi d' bach sprūgi. **f** j. mor
 ge an viij rud. of die bach tme kirlohe **f**
 ij. firtel. vñ xxij rud. obene of deme rii
 prathis dale. **f** xv morgē vñ ij firtel.
 Sed's cap' of me grazze. **Sed's**

fallt

ij firtel an iij. ruden. vñ lit hundene ane
 grazze **f** ij firtel. vñ vj rud. vorne ane.
 grazze **f** ij. morgē an x rud. stozt of d'
 rodelech' weg. **f** j. morgē an j firtel. stozt
 of d' selle pat. **f** j. morgē bi d' ortenberg' wege
f ij firtel auch dabi **f** j. morgē stozt auch
 of d' selle weg **f** ij morgē vñ xvij ruden
 stozt of die bach bi me dorf **f** ij. morgē
 stozt gēi deme gēi burne.

f xv. morgē vñ j firtel. **Ca'**
Ca' cap' of d' lithem' berge. j. morgē vñ

fallt

Vj ruden storze of den licheim pat **f** 1. firtel vñ
 Vj ruden an Wintz gze stocke **f** 4. morgē vñ xij.
 ruden ane licheim pade **f** 4. morgē vñ x ruden
 storze of den licheim pat **f** 4. morgē vñ 1 firtel
 of d' licheim lerge an dune graben **f** iij. morgē
 vñ xv ruck of me licheim lerge vñ zuhit of den
 ortiberge Weg. **f** 1. morgē vñ ei 7 firtel. zuhit
 vñ die ortinberge strazi **f** 4. morgē vñ viij ruck
 vñ licheim Weg **f** 4. morgē an xii. ruck ligt
 vñ den sellen Weg **f** xij. morgē vñ 4 firtel

Brupel
 fildecke
 brachdis

f iij. ruck 4 mas **de Pas** **f** vii. firtel
f 4. morgē vñ 4 firtel **f** vii. firtel **f** 4. morgē
 morgē Wiesin i d' vñ eigene **f** 4. morgē vñ
 xvij. ruck of d' andu eigene **f** 4. morgē vñ x. ruden
 of d' sellin eigene vñ 1. firtel vñ viij ruck
 horit dar zo **f** 4. morgē an 1. firtel in d' lare
f 4. firtel vñ viij. ruden i d' mit Wiesin **f** 4
 morgē vñ me lunde **f** xii. morgē
 de gude rache gele schaffawe mede

f Die ist darz gut darz d' sunge **f** vñ harte
 vñ ligt zo Renegin Aldinstat **pm**

vñ das ist das gute das dore feng pome hat.

It v m g. 21 v g. stouset uff die frungs wiesen vnn luekegrunde
X vnd den lnd von **xxxj** moxstaedt fol. 33

Inn cap' gei d lueken j. morgē vn 7 firtel
hind kratz zime ft 7 morgē an ij. ruden
ziehen hind stahem weg ft ij morgē an vi
ruden stozt of den stahem weg ft ij. morgē
vn vj. rude stozt auch of den sellen weg ft ij
morgē vn xxvij. rude i d lueke grunde ft
ij. morgē an j firtel. ^{1 firtel xxvij ruden.} **It** xij morgē **C** **Seds**

Seds cap' geime grasze ij. morgē j firtel.
vn x ruden an d kir lae ft j. morgē vn 7 fir
tel vn vj. ruden of die bach geime kir lae ft
ij morgē hmsit d bach ane krünn stücke ft
v. firtel vn x rude stozt of ortib'g' strazi ft
ij morgē an 7 firtel of die bach bime dorf
ft ij morgē **C** **Ta'**

Ta' cap' an d lueken bge j morgē vn vj.
ruden of den lueken par ft j morgē an v.
rude of me lueken lerge ft ij morgē vn
xij rude stozt gei deme oberberg' wege ft
ij. morgē vn j. firtel ziehi gei d smaly
wiesu ft v. firtel an ij. ruden ziehin
gei frakibunn ft j. morgē of d ardeckere

bi dem burne sū viij. morgē

^{su} ^{co} ^{xxviiij} morgē ^{ag} ^{ps} ^{Wirta} ^{de} ^{ps} ^{xxiiii} ^{riden}

+ ^{had} ^{kanersfelds} ^{zune}
Te ^{Wirta} ^{de} ^{ps} ^{xxiiii} ^{riden}
firteil wisin vñ xi ruidē ^{lit} ^{bi} ^{der} ¹ morgē
wisin an 7 firteil ¹ ^{ij} ^{morgē} wisin of d'
lare sū v. morgē 7 firteil vñ xij. ruidē

freze chupil modo

Btol ^{re} in aldistar daz da ge kanft wart vñ b' pers
eiden von ortenb' **pm' cap'**

pm' cap' gei stahel 1. morgē vñ v. ruidē i' Doyrlar
¹ ^{ij} ^{morgē} vñ x ruidē stozit mit eime ortē of
die bach ¹ ^{ij} ^{morgē} vñ xvj. ruidē i' me Robrach
dis dale ¹ ^{ij} ^{morgē} vñ 1. firteil vñ v. ruidē
vñ an stahem' Weg an dem hec'

sū viij morgē ane xij. ruiden **Seds**
Seds cap' of me grasse 1. firteil vñ xv. ruidē
an d' luthem' pade ¹ ^{ij} ^{morgē} vñ xxj. ruiden
of d' heefin i' deme grasse ¹ ^{ij} ^{morgē} vñ viij.
ruiden alda ¹ ^{ij} ^{morgē} an xix ruiden stozit
of die ortiberg' straze an eim ende ¹ ^{ij} ^{morgē}
gē vñ xx ruidē an me enstige ¹ ^{ij} ^{morgē}
an xvj ruidē alda sū x. morgē an xij. ruiden

D' ge le- v' gat haus ray

Ca' cap' of me tithem' b'ge ij morgē ane xxvj.
 ruden v' die ort' berg' strazi **f** ij morgē vñ
 xxvj. ruden zo erlis burue **f** vj. morgē
 ij firteil vnt x. ruden obwendig des tithem'
 padis **f** ij morgē an xxxj. ruden
f ij röl xxxj. morgē ij firteil. vñ xv. ruden.

apns

f ij morgē Wiesm olen in d' vit Wiesm
f v. firteil xxv ruden i d' cruce Wism
f ij. morgē. ij firteil. vñ xxv ruden.

dam d' engel wiga gloc

f m. aldistar **f** *pin' cap' d' d' erlee* vñ.
 morgē vñ xxvij. ruden and' bryze **f**
 v. morgē an viij. ruden and' hind' halden
f ij morgē an viij rude ane klingē glay
 vñ ist ei slozzil. **f** ij morgē vñ ix ruden.
 an ein firteil. and' Wulfis kelen **f** ij morgē
 vñ xxvij. ruden auch and' Wulfis kelen. **f**
 ij. morgē vñ vj. ruden. vber klingin glay
 vñ ist ei slozzil. **f** ij. morgē vñ xxij. ruden.
 slozzit of den klingē glay **f** ij morgē. vñ
 iij. ruden in d' hün lachin **f** ij morgē.

vnt iij. rudē auch in d' hyn lache ff j. morgē auch in
d' hyn lachen ff ij. morgē vñ xj. rudē. vñ de med' hoist
weg ff v. morgē vñ xxxv. rudē an d' hoist' wege
vñ ist ei gē. ff iij. morgē vñ vj. rudē an j. firtel.
an d' med' hoist' wege vñ ist ei slozzil. ff j. morgē
bi d' ganz waseme vñ ff ij. morgē an j. firtel of
d' müre ff iij. morgē vñ x. rudē. bi d' ob' wege
ff xxxix. morgen. **Seds cap'**

Seds cap' gē du vngartē iij. morgē an xij.
rudē. vñ herzit der hauf agt ff j. morgē. stozt of
die leim grobin ff j. morgē vñ xij. rudē auch
in d' leim grobin ff j. morgē vñ x. rudē. ane
krūme stücke. ff iij. morgē vñ xxxij. rudē.
vñ den roden weg vñ d'one ff v. firtel. vñ xvj.
rudē stozt of den roden weg ff ij. morgē vñ
xix. rudē die gent vñ den roden weg ff j. mor
gen an xix. rudē. vñ den sellen weg vñ die
hulze ff iij. morgē vñ xxxix. rudē. ob'one
in d'one vñ den gunden. ff iij. morgē vñ xx
rudē. of d'one vñ den witzels berge. ff ij. mor
gē an j. firtel auch of d'one sellen berge. ff

7 morgē vnt x. ruden ī me roden grunden 7
 7 morgen vñ 7 firtel. neben deme rode grūde
 7 7 morgē an xij. ruden ī me rode grūde
 7 7 morgē an viij. ruden vñ den Wīngarten.
 Weg 7 7 morgē vñ 7 firtel. ane nēdēsten
 Wīngarten 7 viij. firtel. vñ x. ruden of me
 grozin Wīzils bēge 7 viij. firtel. vñ xvij. ruden
 of deme selbi bergē 7 7 morgē an 7 firtel.
 auch of me Wīzils berge 7 7 morgē. neben
 deme fūde bēge Wege 7 7 morgē an viij
 ruden ī me Wīngarten grunde obene 7 7
 morgē bi dem obste Wīngarten 7 7 mor
 gen vñ 7 firtel. vor me hedere 7 7 mor
 gen an x. ruden. hīnd' deme nēdēsten Wīn
 garten sū xlix morgen. **Ca'**

Ca' cap' gē d' lūckm. viij. morgē vñ xxxij 7
 ruden hīnd' deme nēdē Wīngarte of dem
 blazze vñ ist ēi slozzul 7 7 mor vñ 7 mor
 an viij. ruden. of dem stāhem Weg ^{morge} ī
 eme ende 7 7 morgē. vñ xij. ruden. auch
 of dem stāhem Weg 7 7 morgē. vñ xxxij.

vnden auch of den sellen weg **f** ij. morgē vñ xvij. vñ
d' auch of d' selle weg in eine ende **f** ij. morgē
vñ stahem weg **f** ij. morgē vñ x. rüd. i me
luckin grund obene vñ ist ei slozzil. **f** ij.
morgē vñ x. rüd. eine lucke ^{berge} ~~grund~~ vndene
f ij. firteil. obene of me lucke bge **f** ij.
morgē. vñ xxij. vnden obene of d' lucke **f** j.
morgē ^{vñ xvij. rüd} i me grund bi d' burne **f** ij. morgē
an vij. rüd an d' langē strichen dor der bach
sprunge **f** j. morgē an ei **f** firteil. hie diesit.
of me rüpbachdis dale **f** j. morgē vñ x. vñ
den of d' leche in me kyr loe **f** ij. morgē an x
vñden. an der stahem wege scheiden **f** vij. firteil. vñ
xij. rüd. of daz summedehe **f** ij. morgē vñ **f** firteil.
slozzil of d' stahem weg **f** ij. firteil vñ den selbi weg
f ij. morgē an xvij. rüd. of d' engil bünd **f** j.
mor an ge an xvij. rüd vñ den Rodenbach weg. **f**
ij. ze **f** morgē an iij. vñden. neben deme rodi leche
wege her ale vñ ist ei slozzil. **f** v. firteil. vñ xij.
vñden hünd d' kirchen. **f** j. morgē an iij. rüd auch
hünd d' kirchen **f** j. morgē vñ **f** firteil vñ d' deme

haneblatze **f** v. firtel. an viij. ruden. vñ storit of
 die marla **f** ij morgē vñ xxviij. ruden. vñ storit
 of den hopen garten. sū Lij morgē.
 sū tōl c. xij morgen. **de pms**

f iij morgē Wism i & Winkelle **f** j. morgē
 an xvj. ruden of me ziegen lohe **f** j. morgē.

vñ xvj ruden an me gans Waseme **f** ij. morgē
 an eme ende an d' lare **f** ij morgē vñ x ruden bi d'

brücke **f** vij. firtel. an x. ruden i d' oarla. **f** j.
 morgē auch in d' oarla. **f** j. morgē of d' mit wism

f j. morgē vñ xvj. ruden. of dem nieden eigin.

sū. pto. xij morgen. an j. firtel. **pm'**

Te zo grozi aldistar. **C** pmi' cap' gei den Winger Luz. stoch
 ten j. morgē vñ xvj. ruden vñ den vaden weg an der Remon

wegescheide **f** ij morgē vñ xv. ruden. of den ro
 den weg. i sū iij morgē vñ xxviij. ruden. **C** Sods

Sods cap' gei & erlee ij. morgē vñ xv ruden

an dem alten enguldalre wege **f** ij morgē an

iiij ruden an dem selbe wege **f** j. morgē vñ

xxxi ruden of d' oarm. sū v. morgē. **pm'**

Te cap' gei d' luche ij. morgē vñ xv ruden **C** Ta'

ime hed. **F** 1. firtel an my rud af d' luech **F**
vj. morgē of d' luech burne. **F** ij. morgē an 4
firtel. bi de huld studen **fū** x. morgē vñ 4 firtel.
F ij. morgē wisin vñ 4 firtel of der **de pas**
vñ wisin **F** 1. morgē. vñ v. rudu of d' sellen
vñ wisin **F** ij. morgē of d' obn eigene **F** ij.
firtel. vñ xij. rudu of deme eigene **F** 4 mor
gen vñ xvij. rudu auch of d' eigene
fū. vj. morgē vñ xxxij. rud.
fū col. xvij. morgē agts. an 1 firtel. vñ vj.
morgē wisin vñ xxxij. rud.
vñ w' diseme gude gut mā vns vij. achtel.
kornis rone plend **o** v. ze.

18 **And**
ij. morgin landis die ligē bi deme cruce an
deme dorf **F** vij. firtel wisin i d' mit wisin.
F ij. morgē i d' hofe wisin **fū** ij. morgē ladis
vñ ij. morgē. vñ 1 firtel. wisin
F han wir eme hofestat d' da of stent ij. hūs.
bi deme burne die hūre auch darzo v' w' diese
me gude gut mā 1. marg 1. gese 1. hūre. 1. fastnach
hūm.

Wan fort inas A dā and Hartstuch Gering und
Genehlicheit ~~in die xxxv~~ ^{fol. 37} ~~in die xxxv~~ ^{pm} ~~in die xxxv~~ ^{Wenigil}
~~in die xxxv~~ ^{in die xxxv} ~~in die xxxv~~ ^{in die xxxv} ~~in die xxxv~~ ^{in die xxxv}
u minor aldistat ^{pm} cap of d'grazze v morge

Vn 7 firtel. stozit of die ortenberg stazi vn ist ei
stozzil. st 11. morge an viij. ruden stozit of d' Lit
heim Weg. st 1. morge vn xviij. ruden stozit of
die ortib'g' strazi st 11. morge vbi radibech' Weg
st 11. firtel. vn v. ruden ob die sellen strazi st 11.
firtel olene of me grazze. st 11. morge x. rui
den. vorne ame grazze st 1. morge an viij. rui
den olene of me grazze st 1. morge vn xxviiij
ruden auch of me grazze. st 11. morge vn 1. fir
tel. an 11. ruden auch of me grazze. st 11. mor
ge an xv ruden auch of d' grazze st 1. firtel.
vn xiiij. ruden. auch of d' grazze st 1. morge
viij. ruden. vn zuhit ob daz wasserfal of d' gras
zi. st 1. firtel an ix ruden auch medene ob daz
wasserfal. st 11. morge vn 1. firtel. vn ix
ruden. vorne i deme kyrla. vn ist ei stozzil.
st 11. morge. i me kyrla. of d' bach. st 11. mor
ge. vn xviiij. ruden i me kyrla. an d' bach st 1.
morge an 1. firtel. vndene an d' grinde Wisin

Das ist die Geringe und die Geringe

F ij firtel. an xij. ruden i d' oerde wisen a d' bach
F ij firtel. vñ v. ruden. bi d' don hecke an d' wisse.
F ij. morgē an xvj rude. dar krüne stücke wone ame
grazze **F** i morgē an viij ruden vñ d' ortibg
weg bi d' don hecke. **f** v. firtel. vñ d' don hecke
F i morgē vñ xvij ruden vñ d' don hecke
f v. firtel. an v ruden. vñ d' ortibg weg vñ ist ei
ame wend **f** ij. firtel. vñ ix rude stozit of d' orti
berg weg **f** ij morgē an xxij. ruden. bi me dorf
an d' florscheiden. **f** ij morgē vñ viij rude stozit
of dar dorf bi dem burne **f** ij morgē an i
firtel vñ v. rude neben dem luthem wege vñ
ist ei slozzil. **f** ij. firtel. vñ xvj. ruden stozit of d'
ortiberg weg. **f** ij. firtel. an viij ruden of d'
bach bi d' ortibg wege **f** ij. morgē an i firtel
nebe d' ortibg wege of die bach. **f** ij. morgē. x.
ruden ame dorf vñ stozit of d' stahem weg.
f i firtel. vñ viij ruden. vñ d' knechtis burch.
f i. firtel. vñ den fridebg weg **f** ij morgen
vñ xvj rude of d' fridebg weg vome ame in

zils bge ^{einzel} ff ij morgē of me. Wzils bge vñ
 stozit of die fudeb^g strazi ff ij. morgē an 7
 firteil. auch of & wzils b^g. ff ij. morgē an 1 fir
 teil. an me wdrn vngarte. ff ij morgē vñ
 7 firteil. vnd & fudeb^g nege and halde ff ij
 morgē an iij ruid vñ & vñe weg. ff 7 morgē
 vñ xxv ruid vñ & sellen weg.

ff 2xvi. morgē

C **Seds cap'**

Seds cap' of Luthem vlt ij morgē an xxxij
 ruiden wñne hultze ane alde engildatre wege
 ff j. morgē vñ 7 firteil. vñ engildatre pat
 ff ij morgē an viij ruid. in d' hñm lachen.
 ff j. morgē vñ x ruid ane ^{grava} gere bi me host
 wege ff 7 morgē vñ v. ruiden of die müren.
 ff j. morgē auch of die müren. ff ij firteil. vñ
 vj. ruiden. i dem boudeime ff 7 morgē. an viij
 ruiden. auch in deme lodeme ff ij morgē vñ
 iij ruiden. auch in dem lodeme ff iij morgē
 vñ 1 firteil. auch in dem lodeme ff j. morgē
 vñ xj ruid. auch in deme sellen lodeme. ff iij.

morgē an xxxix ruden stozit of den and ²⁷⁰⁰ack. vñ ist ein
slozzil. **f** iij. morgē ane xxxij. ruden an dē künmū
stücke vñ lichen weg **f** j. morgē vñ j. firtel.
stozit an den obste lichen weg **f** ij. firtel. vñ
ix. ruden zuschē zūn weg of lichen bge **f** ij
morgē vñ xij. ruden bi der bruce **f** ij. morgē vñ
j. firtel. bi dē lichen wege vñ ist ei slozzil. **f** iij
morgē an dē mit ^{halden} halden **f** iij. morgē of dē lan
gē stücke nebi dem lichen pade **f** ij. morgē an j.
firtel. auch neben deme lichen pade **f** ij. morgē
an xxx ruden mitten of deme lichen bge. **f**
ij. morgē vñ xij. ruden stozit of daz selbe stücke
f ij. morgē vñ j. firtel of dē blatze obene **f**
ij. morgē an j. firtel. ziehit gē dē wigardē
hū franki. **f** j. morgē stozit of die ortibgē stuzi
f j. morgē vñ v. ruden stozit of die selbe stuzi
f j. morgē. bi dē grūde bi dē ortibgē wege **f** ij
morgē vñ j. firtel vñ die ortibgē stuzi **f** j
morgē vñ die selbi stuzi. **f** ij. firtel. vñ die
rodlech florscheide. **f** j. morgē vñ xv. ruden.

vb die ortabg^z st^zi ff v. morgē vn 7 firtel.

vb die selbi st^zi vn ist ei slozzil.

su. ij. hobe an ij. firtel.

Tei cap

Tei cap^o gei v lueki ij morgē an ij. rud vb die ortabg^z. st^zi. ff ij. firtel. an ij. rud vb die sellen st^zi. ff ij. firtel. vn xij rud slozzil of die hoppⁱ gartē ff ij morgē vn 7 firtel. of kra^zz züne ff j. morgē vn viij rud slozzil of stahemⁱ weg ff j. morgē an viij. rud bi d' huld stude. ff v. firtel. vb d' stahemⁱ weg. ff ij. morgē vn x. rud an j firtel zuhit vb d' sellen weg. ff j. morgē vn 7 firtel. slozzil of d' wart baum. ff ij. morgē. vn 7 firtel. hit an d' engil biinde ff ij. morgē. vn xv. rud. nebi d' kirch wege ff j. morgē. an 7 firtel. vb d' stahemⁱ weg. ff j. morgē. vn 7 firtel. vb d' selle weg. ff ij. morgē an 7 firtel. an me siued^e stuche ff j. morgē. an xij. rud hid d' word^e wigartē of d' blatze ff ij. morgē. vn x.

vnde vñ stahen weg. **F** ij. morgē vñ j. firtel. vñ. x
vnde i dē kyrlake h̄ med. **F** j. morgē. vñ xxij. vnde.
ime kyrlake **F** ij. morgē. vñ j. firtel. an dē kyrlake
F v. morgē zieht vñ dē stahen weg. **F** j. morgē
vñ x. vnde stozt of den vord wigardt. **F** ij. morgē
vñ j. firtel. of dē hirste. **F** v. firtel vñ ix vnden
auch dabi **F** j. firtel. an v. vnde of dē stahen
weg auch bime hirste **F** ij. morgē vñ ij
firtel of dē hirste an dē stahen wege. **F** ij
morgē vñ xxvj. vnde. ime röpbrachdis dale vñ
ist ei slozzul. **F** ij. morgē ^{an} vñ j. firtel. ime röp
brachdis dale **F** vñ ist ei slozzul. **F** ij. morgē vñ
j. firtel. of dē Röpbrachdis dale **F** iij. morgē.
vñ den röpbrachdis dal. **F** j. morgē an ix. vnde.
vñ dē stahen weg. **F** ij. morgē. stozt of dē hup
pin rot. **F** ij. morgē vñ xv vnde of dē gen.
gen dēme hoppirad. **F** iij. morgē ane xxij.
vnden. of dē lucki grund. hie diesit. **F** iij. morgē
vñ j. firtel. vñ der bach springt. **F** ij. morgē an
j. firtel. an dē lucki grund. halde. **F** ij. morgē vñ j

firtel. of d' lucki b'ge obene ff ij. firtel. ane xxii
 d' i me lucki grounde. ff. ij. m'as. iij. jug. xxiiij. ruid
 ff. tol. vj. hole. x. morg. xxiiij. ruid

ff d' p'as

F. v. firtel. wisin in d' hofe wisin. ff. j. morg. wisin
 an iij. ruid. of d' durri wisin v' zucht v' b' n' reg.
 ff. j. morg. v' xv. ruid and' ozarla. ff. ij. morg. of
 d' ang. ff. ij. firtel. an iij. ruid an me kisse ff. v. fir
 tel. v' vj. ruid i d' b'ngers wisin ff. ij. firtel. v' +
 iij. ruid. ff. j. morg. of d' niedn eigene ff. j. morg
 an j. firtel. auch of d' niedn eigene ff. j. morg
 v' j. firtel. of deme obn eigene ff. v. firtel. v' +
 xx. ruid in d' b'ngere. ff. j. morg. v' j. firtel. auch
 i d' b'ngere. ff. ij. morg. an j. firtel. wisin

No. iij. morg. landis linc i d' ozirle wisin. v' j. e. lora
 ist gi slozzil. die hat Angat o' elub. v' me halb. j. j. j. j.
 f'uz bl'ng' **cap'** f'uz zel'ff'ul mada
Side. of d' wld gei d' lucki v. firtel. v' x. ruid.
 i me hed. ff. ij. morg. v' xvij. ruid obene of d' lucki
 stozē vff die bach sprigē

Fij morgē. vñ xxij rind. of d' ruybrachdis
dal. vñ ist ei slozzil. sñ. vj. morgē an j firtel.

Seds cāp' of d' grazze **C** Seds

vj. morgē an j firtel. vñ d' rodibech' weg. vñ ist ei slozzil

Tai cāp' gēi lichein bge j. morgē **Tai**

ame ortiberg' wege **F**ij. firtel. vñ x. rind. of
me lichein bge **F**ij. morgē an j firtel. slozzil
of daz dorf. sñ. iij. morgē. vñ j firtel vñ x. rind.

Fij morgē wisin ime kisse.

Fij morgē vñ j firtel. medwedig des dorfs. of
d' grale. sñ. xlv. morgē. ei j firtel. vñ x. rind
agts. vñ ij. morgē vñ j firtel wisin

Dieseme gude gut mā v. artheil kornis. ij gese
ij. hunte j. fasnathun.

Trine wippe becher nide **pm' cāp'** *he wippe becher*
modo

pm' cāp' gēi d' luchi j. morgē vñ j. rind. of d'
stahem weg **F**ij. morgē an j firtel. of an
Wingardt. **F**v. firtel. vñ v. rind. vñ d' stahem
weg. **F**ij. morgē vñ ij. rind. wime hed **F**ij
morgē. an j firtel. obene an d' luchi **F**ij. morgē

vñ viij. ruid of d lucki f̄ 7 morḡ an xij. ruid.
 an d ozarla. f̄ 1. morḡ h̄idme dorf āme stahem̄
 wege. s̄it. x. morḡ. **C Bed's**

Bed's cāp of me grazze 1. morḡ vñ xxij ruid.
 āme dorf of d stahem̄ wege. f̄ 1. morḡ. vñ ix
 ruid. an d kurch wege f̄ ij morḡ of d grazze.
 f̄ ij morḡ an xxv ruid vñ dme grazze. f̄
 ij morḡ i d ozirle w̄sin f̄ ij. morḡ of d
 of die ortiberg strazi. f̄ 7 morḡ vñ d ruid
 bi d b̄ne h̄idme āme dorf s̄it xj morḡ.

C cāp of d lithem̄ b̄ge. **C** **C**
 ij morḡ stozit of daz bodibech w̄lt. f̄ ij. morḡ
 z̄ei fr̄aki w̄ngartē f̄ 1. morḡ. stozit of die orti
 berg strazi. f̄ 1. morḡ. stozit of die selbi strazi
 f̄ iij morḡ. vñ 1. firtel. vñ xv. ruid. i me gr̄u
 d. vñ ist ei slozzil. f̄ 1. morḡ. an x. ruid. stozit of
 d lithem̄ wege. i me gr̄ude. s̄it xj morḡ an 1 firtel.

f̄ ij. morḡ w̄sin of d eigene. **C** d p̄tis
 s̄it t̄ol. xxxij morḡ an 1. firtel. lade vñ ij. morḡ w̄esi.

W d'enne morg wisi gē mā xvij. s. d' and hort
zo d' gode w d' gē mā vus xj. achtel. kornis.
die hat wne w d' kide w karbi pründe

Im' cap' habet modo Ruse hen

Biol. Raz. **O** bawne **Im' cap'** gē horste nū morg. an
xij. rud. bi me dorf **f** i. morg. vū v. rud. of d'
dyrt. **f** iij. morg. dir wne **f** iij. morg. vū v.
rud. of die kleme wisi **f** i. morg. vū v. rud. m
te of d' wld. **f** ij. morg. an xxij. rud. ime lode
me. **f** ij. morg. an xvij. rud. ime dring wege
sū xv. morgi. an i. firtel. **C Seds**

Seds cap' gē heluſh. ij. morg. vū i. firtel
vffiz ut. **f** ij. morg. an xxij. rud. bi d' d'isū fortz
f i. morg. an i. firtel stozit of d' druch weg.
vor d' wald. **f** i. morg. stozit of die langi lerte.
f i. morg. vū xij. rud. vb d' lich weg. **f** ij.
morgi an x. rud. vb d' weg. gē d' brucki
sū xj. morgi an i. firtel. **C Ta'**

Ta' cap' medd hundene ame dorf iij. morgi.
vū i. firtel. lund d' dorf **f** i. morg. of d' d'isū

furch. **f** ij morg auch of die difin furch. **f** j. morg.
 vñ 7 fir. bime dorf. **f** j. morg bi d' perber. **f** 4 morg
 an vj. rud. ame kurt zu halbi morg **f** j. morg an iij
 rud. vb di difin furch **f** vj morg. vnd x. rud an d'
 lange letten. **f** xvj morg landis **de p'ris**

f ij. morg vnd j firtel wifin vñ xxiiij rud in d'
 burne wifin **f** ij. morg. vñ j. firtel. an x. rud.
f iij. m'ß. vñ xj. morg landis. vñ 8 morg.
 vñ xiiij. ruden wifin. **In** w' diefeme gude gr'
 ma xvj achterl korus. vñ ij. gese. vñ ij. hurre. vñ j. fasnach.

pm' cap'

him

Helmshufin. **Of** d' medu velle j. morg. an j
 firtel of daz lidehe **f** ij. morg. vñ an j. firtel. vñ
 v. rud of me kisse **f** ij. morg. dar vore **f** ij
 firtel. ame reckers rode **f** ij. morg vñ j. fir.
 Gode's m'ral vlt. j. morg vñ j. firtel. **Scds**
 storze mittin offerz dorf. **f** ij. morg. i me hiden
 rode **f** ij. firtel. i me hid rode. **f** 7 firtel.
 auch i me hid rode. **f** ij. morg vñ j. firtel.
Tei daz vb vlt. j. morg an xij. rud. **Ca'**

.vor & orhange. **f** 11. morg an 11. rud. v̄f die bach. **f**
1. morg an 11. rud of die selbi bach. **f** 1. morg i me rec
kers rod

f 11. morg. ane xxvii rud. **d. p̄tis**

f 111. morg wisin an xxv. rud i d' fort anwe.

f 11. morg landis an 1 firtel. v̄n 111
morg wisin an xxv. rud. v̄n w̄ diseme god
git mā. viij sol. col. v. kese. v̄n in eime iare 1.
gans. i & anden. 1. kaffe. v̄ 1. fasnathh̄im.

p̄m' cap'

symā

f bidē v̄f & n̄d̄n w̄lde xiiii r̄ste 1. morg an 1 firtel.

v̄f daz l̄d̄he **f** 1. morg an xxv. rud. offo gac̄ki anwe

f 11. morg. v̄n xv rud auch of d' gac̄ki anwe. **f** 1. morg. v̄
xii rud offin k̄rch w̄g. **f** 11. fir. ane rec̄ks rod.

f 11. morg an 1 firtel. **C Sed's**

Sed's of & m̄teln w̄lde. 11. morg of & k̄rch w̄g. **f** 11.
morg v̄n xiiii rud of & selbi w̄g. **f** 1. morg an 11. rud.

w̄ me h̄ltze ḡw̄n̄chen. **f** 1. fir. i me h̄dn̄ rod

f 11. morg. 11. firtel. v̄n viij rud. **C Tā'**

Tā' of me rec̄ks rod. 11. morg. **f** 11. morg auch of me
rec̄ks rod. **f** 1. morg an 1 firtel. **f** 11. morg an 1 fir.

f 11. morg wifin. in 1. firtel. i d' gacki aume vnd d'

reine f 11. morg an 4. fir. wifin auch i d' gacki

aume f 4. morg wifin i me mole wikele in 11. m. 11. 4. fir.

C in 101. 11. morg. an 1. fir. agts. in 11. m. 11. in 4. fir. wifin

in ei sedelhof in ei garte. Vo diseme gude gut

ma vns. 11. schilling kolsch. in v. kese. in i eme

iare 1. kappe. i d' anden. 1. gans. v 1. fasnathum.

in 101

Ag

signific.

Bide 11. wifin 4. morg lit de ame dorf f 11. morg.

11. firtel. storz of die bach f 11. firtel. in v. rinde storz

auch of die bach. f 1. m. v 4. firtel. of me heg pad f 11.

m. an 1. fir. i me recks rode f 11. firtel. i me recks

rode f 4. mor. v 11. rinde. i me recks rode f 1. morg.

in 11. rinde v d' kurch weg. f 11. mor. v d' kurch weg

vorne hultze. f v. fir. an v. rinde. i me mole wickel wege.

f 11. mor. an 4. fir. v d' here weg. f 4. mor. an 11. rinde

f 11. fir. i me hiden rode. f 1. mor. v 4. fir. i me hiden rode

f 4. mor. i me rode. f 11. fir. i me hiden rode f

in 11. morg agts. **C** de pns

f v. fir. wifin. of d' loch wifin f 1. mor. of d' bruch lache.

172
F 7 mor. w. & lunde. F v. fir. an d. v. l. e. g. e. n. e.
in col. xvij. morg. agts. v. xxij. rud. v. iij. morgi
Wisin vnd ei sedulhof. v. w. diseme gude git ma x. schill.
kolsch. ij. gese. j. kaffe. j. fasnachhym.

Ag

173
Buchart. **I**bid: ^{v. x. rud.} Zum wsti ij. fir. stozt of die bach. F iij. fir. v. v.
ix rud. stozt auch of die bach. F 7 mor. i me h. d. n. v. d. F
j. mor. v. 7 fir. i d. selbi v. d. F j. mor. an xj. rud. i me v. d.
k. s. v. d. F 7 mor. v. x. rud. offiz. lidehe F j. mor. v. x. ru.
d. auch offiz. lidehe. F j. mor. v. iij. rud. of d. mol. v. d. k.
Weg. F ij. mor. an viij. rud. stozt of daz dorf. F 7. mor.
g. v. xij. rud. h. d. me dorf. F ij. mor. v. xij. rud.
Ite ij. mor. Wisin. an d. p. g. i. s. t. v. d. F ij. mor. **de p. r. s.**
v. 7 fir. v. d. i. d. f. u. r. c. h. a. n. n. e. F ij. mor. v. xij. rud.
agts. v. iij. mor. v. 7 fir. Wisin vnd ei sedulhof. v. w. disma
gude git ma vns. v. j. schill. kolsch. ij. gese. v. kaffe j. cr.

Ag

174
dy. robi dor
Fen

Ibid Zu wsti. j. mor. an vij. rud. stozt of die bach. F j.
mor. v. ij. fir. stozt of die bach. F j. mor. v. 7 fir. i me
rechs v. d. F ij. fir. i me rechs v. d. F ij. mor. v. vij. rud.

ime reck's rode. **F** 1. mor. v̄ xiiij ruid. stozit of d' molli
 Wikals Weg. **F** ij. mor. v̄ 1. fir. i d' vere Weg v̄ ist ei slozzil.
F 1. mor. v̄ vi. ruid. auch of d' vere Weg. **F** 1. mor. v̄ 1
 fir. an d' wegesehe **F** ij. mor. an 1 fir. hid' ame dorf **F**
 ij. fir. ame hid' rode. **F** 1. mor. v̄ 1 fir. ime hid' rot **F**
 ij. fir. ime rode **fi** xvij. mor. v̄ xix ruid **C** d' firs
F ij. morg' wisin an 1 fir. wz d' hede. **F** ij. mor. i d' firtch
 ame **F** v. firtel. i d' obn eigene. **fi** xv. mor. ij fir. **C**
fi col' xvij. mor. v̄ xix. ruid. lads v̄ v mor. wisin
 v̄ ij fir. v̄ 1 sedilhof. v̄ w disme gat gut ma. v̄
 viij. schilli kolsch. 1 kappi. v̄ 1. fasnathhin.

ag^s

Comt rot

Bide Zum wst. 1 morg. v̄ ij. ruid' ime reck's rode.
F 1. mor. v̄ 1 fir. ime reck's rode. **F** 1. mor. v̄ 1 fir.
 ame reck's rode. of me midn' wld **F** 1. morg. an van
 d' vbn' kurch Weg **F** 1. mor. v̄ 1 fir. vb' kurch Weg.
F 1. mor. stozit of d' vere Weg v̄ ist ei an wud' **F**
 ij firtel. v̄ viij ruid' of me lohe v̄ ist ei gedulze
 sei me dorf **F** 1. mor. stozit of das dorf an d' wegesehe
 d. **F** ij fir. of d' mundehusir Weg. **F** 1. mor. an 1

fir hidem dorf. ff j. mor. an xvij rüd. auch hidem dorf. ff j. mor.
vf & here wege ff j. mor. vnd xxvj rüd stozit of die bach. ff
j. mor. vb & here wege. ff j. mor. vñ j. fir. i me hidem rode
ff j. morg. vnd iij. rüd stozit of diebach vnd ist gei & dorf wt.
ff xij. morg. vñ xx rüd landis. **Ita**

ff v. firtel wisin i d' gacki anwe. ff j. mor. of & eige sto
zit of diebach ff j. morg. i d' firtel anwe ff j. fir. i me
mohi wikele ff xij. morg. wisin.

ff xij. morg. vñ xx rüdi landis. vñ xij. morg. wisin
vnd ei hofestat. Vñ w' disme god get nua iij schilling
kolsch. ij. gese. j. fasnathhün.

ag

corad
scharf

Zbidē Zu wsta. ij. fir. i me rechts rode ff j. mor. i me roc
ks rode ff iij. mor. vñ j. firtel. anme mohi wikal wege ff
j. mor. vñ vj. rüd offen were wege. ff ij. mor. vñ j. fir. an
x. rüd vnd ij. fir. an & selbi stücke. darz get vb & kurchweg.
ff ij. mor. an viij. rüd hidem dorf. ff j. mor. vnd xij.
rüd offiz dorf hidene. ff v. fir. of die bach. ff j. mor. wo
me orhaune. ff j. mor. an viij. rüd w' & orhaune. ff
ij. fir. anme hidem rode ff ij. mor. i me hidem rode. a j. fir.

f v. fir. an ix ruid. w. & orhaune **f** xviij mor. lads
 f 7 mor. vnd x ruid. w. sin. f 1 mor. an x. ruid. **C** d f p 29
 mit offome eigene f 1 mor. an vj. ruid i d' gacki aune.
 f xviij. mor. agks. vñ ij mor. w. sin. **V**ñ w' disme
 gode git mā. vj. schilli. kolsch' ij gese ij. cappi 1 c.
 vñ 7 punt wafis

ag^s

Conar
Gozmar

Bide Zu wsta ij fir. vñ x. ruid vñ daz liche f ij
 morg. an 7 fir. of d' mülh' w. k. weg. f 7 mor. ane xiiij
 ruid. bi d' gacki aune. f ij morg. an xviij. ruid stozt
 of daz dorf. f 1 mor. an 7 fir. ane keles' wege f 1 mor.
 an 7 fir. vñ d' here weg. f ij mor. ane ix ruid stozt
 of diebach. f 1 mor. an xj. ruid. w. d' hre hultze.
 vñ ist daz dritte stücke **f** iij röl. viij morg' landis **f** p 29
 vñ 1 firtel. vñ 7 mor. w. sin. die lit i d' gacki aune.
 vñ 1 sedilhof. **V**ñ w' disme gode git mā ij sol. kolsch.
 ij. gese. ij hurre. 1 c. vñ 7 punt wafis

ag^s

hei. hart

Bide Zu wsta. 7 mor. vñ vij. ruid. bi d' huld' studi. f
 7 mor. **V**ñ xv. ruid. w. d' lichen' hultze. f v. fir

teil vñ x. ruid i d̄ hndū ruid f̄ 7 morgē. an d̄ kelt̄ wege f̄ 4 firtel.
an d̄ heczrode f̄ 7 morgē. v̄ x. ruid. an d̄ kurch wege f̄ 7 morgē.
vñ iij. ruid. an d̄ rit wissin. f̄ 7 morgē. of d̄ lowe. f̄ 7 morgē
pts wissin. of d̄ vbi eigene f̄ 7 morgē wissin. of d̄ wort anwe.
sū v. morgē. an 7 firtel. vñ j. morgē wissin vñ ei sedilhof.
Diz gut sal vns alleine vñ hat herze hartele als siele dir
geine vñ lit mit ei vngedult. W̄ disme gude gut iij. sol. col.
f̄ j. morgē. w̄ d̄ sal vns gevalli iij firtel. **ij. a. ij. pl. 1. c.**

h. vñ Bodi

pm
In Rodibach. **C** **pm** cap̄ gē d̄ lucke. iij. morgē v̄ 4
firtel. hndū dorf f̄ iij. mor. of die fudeb̄ḡ p̄ze. f̄ iij.
mor. w̄ d̄ were hultze. f̄ iij. mor. i me reutroges dale
f̄ iij. mor. an j. fir. w̄ d̄ lucken sū. xxvii. morgē.
an 7 firtel.

C **Sch**

Bods of d̄ schifursteine wld. iij. mor. die hant i hege
heim wlt. w̄ d̄ lutzels lohe f̄ iij. morgē w̄ d̄ dunn
berge f̄ j. morgē. v̄ xv. ruid. stoxi of daz dorf. f̄ iij.
mor. w̄ d̄ dunn b̄ge f̄ iij. mor. an j. fir. daz
crūme stücke of me schifursteine f̄ j. mor. of me schyf
steine f̄ iij. fir. bi d̄ smale wissin of aldirstad̄ wld

f 11. morgi. an 1. fir. stozit of ortenberg strazi su xx.
morgi an 1. firteil. **C** **Ca ca**

C a cap gei de palmi cruce vj. morgi an 1. firteil. offe
hegeheim veld vñ ist of de lutzilu lohe f 11 fir. an xy. ruid.
stozit of de kyrlois reime f v. mor. vñ 1. fir. an d florschei
de f 11. mor. an xy. ruid. ame lagi ack. f viij. mor. vñ
de aldisted weg vñ ist ei slozzil. f 1. mor. vñ wedig des
palmi cruas f 11. mor. an xy. ruid. f 11. mor. an d ried
su xx viij. morgi. **C** **de fns**

f 11. morgi wisin of d rit wisin. f 11. mor. an 1. fir. wisin
of de obñ eigene f 7 mor. of d hole wisen. f 11 firteil.
auch of d hole wisin su vj morg wisin
su col. 11 hole vñ xyij. mor. vñ 7 firteil. agks. 4 etil.
vñ vj morg wisin vñ w disome gude gut ma.
xx. achteil. kornis. 11. gese. 11. hurre. 1. fastnach huy **C** **Einmorg**
hafi stomb

Im cap

A bid. **Im cap** gei staher 11. morg. die herzu d haf
agk f v. mor. an xy. ruid. vñ herzu d oergil. w d
lucha f 1. morg. an de willegssam pade f 11. mor. an
7 firteil. vñ stahheim weg. f viij. mor. an 7 firteil. vñ d.

de dunn bge f 7 mor. vñ xy. mē vñ der bach springen
sū xviii morg.

C Geds cap

Geds cap gei me schiffsteine bge 7 morg. an de stahem
wege f v. firteil. vñ de stahem weg f ij. mor. of deme
schiffsteine f j. mor. an 7 fir. stozit vñ den gzi aldister
weg. f ij. mor. wr de karchene f ij mor. of de meden
felde zo erle burne f ij mor. an deme forre f j. mor.
hezit die snale wise f 7 mor. vñ j. fir. an d ortulberg
strazi f v. fir. of de lerge vñ hezit die gemoine
sū xvj morgi

C Tci

Tci cap gei alditar vij mor. bi de palme capice f ij.
mor. vñ de licheim weg. f ij. mor. stozit of daz vñ.
f ij. mor. an de eschepade sū xvj morg.

Du col. j. hole x xy morgi. an 7 firteil. agts. vñ ij.
morgi wisen die lunt i de vtern eigene vñ ei sedillhof.
vñ d bu d da mne ster vñ j. garte horit zo deme selbi
gude vñ w disme güde git mā xij. arteil. porris
ij schillige kolsch. ij. gense j. fasnathhim.

f ibid v schillig kolsch. of ij. hobi die die rethubechen

hat ^{da} vñ mā vns an cns nit in giebit of sente cyrtis
dag sa sulle wir pndi of dme selbi gude

ff ij. schullige kolsch of em holstat. herzit der
Wingarte darūme sulli wir auch pnd. nach sa
cyrtis dag ob vns d' cns nit i wurde ^{vñ} ^{hald} ³ ^{vier}
Die se wrgescribene gut alle han wir gekanft vñe ^{morge}
Wigade zyporn. vñ ortibg vñe xlvj. marg.

pñi' cāp'

Bleichbach ^{vñ} ³ ^{da} ^{an} ^{ort} ^z ^{hald} ³ ^{vier}
pñi' cāp' gēi d' mülh. iij. morgt.

bi d' bruch. Ansin ff iij. mor. vñ j. fir. ane gere.
of d' bge ff ij. mor. vñ xij. rud i d' losinbach.

ff ij. mor. j. fir. auch of d' losinbach vñ ist pñi' slozzal.

vñ stozit of die weide ff iij. mor. an j. fir. auch of
d' losinbach of stochem wde ff vj. mor. of d' w

dehe ff j. mor. i d' lorbach ff j. mor. vñ me

rorloch hultze ff iij. mor. an xij. rud. ane
dysin grabe ff. xxij. morgt. **C** **Sch's**

Sch's cāp' gēi d' p'pach. xij. morgt of der bund.

ff iij. mor. grüne rorloch hultze ff iij.

morgt. bid d' stochem hultze ff j. mor. of die

Stein grübi sū xx morg. **Ca'**

Ca' cap' gū & bruch 12 morg vū 1. firtel. wr d' harte

12. mor. vū 1. fir. vū d' grunt 12. mor. auch of
das bruch ~~in grunt~~ 12. mor. and' hildesunde bach. 12. mor.

vū 1. fir. bi d' dorf vū d' duplech' weg 12. mor. vū
1. fir. wr d' getrbge. sū xxvii mor. **Ca' p'is**

12. mor. vū 1. fir. bi d' oxili 12. mor. also
Medag d' oxili 12. mor. of bazz. 12. fir. bi d' dorf.
sū 21. mor. vū 1. fir. **Ca'**

Sū col. 12. holz. vū 21. mor. agks. vū 21. morg
vū 1. ei sedilhof 20 mal vū 1. fir.

pni' cap'

fehlt

Büdingsther pni' of das mid' wlt 12. mor.
ame geschaid 12. mor. and' bühslohe 12. mor.
gū. bi d' bühslohe sū. 12. mor. **Ca' Sca'**

Sca' of das mittel wlt 12. mor. bi d' chiser wlt
12. mor. bi d' d' wlt of d' garech. 12. mor. etu
d' bach 12. fir. bi d' wigarte vū d' d' wlt
hile sū. 21. mor. **Ca'**

Ca' of das vū wlt. 12. mor. ame ortibg' wege 12

v. mor. zo rodibun ff j. mor. ame vordich pade. ff j
fir. an d' graffu vord ff ij. fir. and' ang' vord. ff. ij.
mor. vndu wazzu. ff ij mor. i d' s'm grobi
ff xv mor. vñ j. firteil. **ff d' p'as**

ff ij mor. vnsen. of d' wessgubli ff ij. mor. zu buches
ff v mor. i d' stoc vord ff j. mor. vndu wazzu.
ff ij mor. dryshe. **C** ff xij mor. vord
ff i col. j hole vñ vij. mor. agts vñ xij mor
vord. N' ent' z ort' vñ w' d'ime gude g'it m'it.
ij. m'c. vj. zese. vj. hurre. j fasnathhuy

Heldb'ge **ffm' cap'** **over hallen**
nidwedig d' stei m'it ff vij firteil. stozit of die
stome m'it **C** ff ij mor. vñ j fir. **C** **Sch's**
Bode daz vñt wlt geime galgi zo kerchene ij. mor.
stozit an d' klgi b'it ff j. mor. stozit of die f'ab'g'
stozit ff ij mor. stozit of die florschind' gei d' wigart.
ff. vj morgi. C **Ta'**
Ta' daz vñ wlt gei eichene j mor. an j fir.
stozit of daz bruch ff ij. mor. vñ d' b'uch h'ltze

^{fruchtlich}
Fuy morgē an 7 fir. medwedig & fushlichen ^{fruchtlich} su viij. mor.
vñ 7 firtel. **Du** tot xvij mor. agps. & cu
Do disme gode git mā viij achteil kornis yphure ja.
Roe joh & Rode.

Linze schie.

pmi cap

Tide **pmi cap**. gei Buidshel vj. mor. an d' stei mitri.
Fuy morgē gei d' ozarlach fuy fir. vñ viij rud
vb & ozarlach. par fuy mor. ^{stuzit of die alk}
klingsi fuy mor. bi d' steine stuzi su xij mor. ^{pe hie}

Sds **S**ds daz mal wt vj morgē. ^{namt daz} of d' pligun
wege fuy morgē. bi d' mudi bge wege fuy mor.
stuzit gei d' galgi fuy mor. medwedig des galgin
fuy mor. an xvij ^{vilden} birome su. xx mor. an

Tci **T**ci daz vb wt ij. mor. viij fir. stuzit of daz
bruch. fuy mor. ^{7 1 qf} vñ d' bane hultze
fuy mor. ^{7 1 qf} stuzit of die wolf grobi. su xx mor. ^{7 1 qf}
Du tot. 1. hole vnt xv mor. ^{7 1 qf} fuy sal. ij fir.
Vñ w disme gode git mā ans. xx. achteil. kornis
vñ ij. achteil verzis. **Roe** happele. des vordis w wo
necki pre mem

Renchene : P^m cap^o obredig lodisheim wege 11.
 fir. an 11. rud^e f^r 1. mor. bi d. selbi wege f^r 1. mor.
 unaxen rud^e i d. ^{11. rud^e} Vulkusfode f^r 11. mor. i d. ^{11. rud^e} rodulfo ^{11. rud^e}
 bi d. f^r 11. mor. un 7 fir. bi d. selbi b^uit f^r 11. mor.
 st^u of d. B^udisheim Weg. f^r 11. mor. an 7 fir. st^u.
 g^u of d. selbi Weg. f^r 11. mor. an 7 fir. lit i d. a^upe
 un f^r 1. mor. un 7 fir. lit g^ui d. ^{11. rud^e} phige wege f^r 2
 11. mor. an 1. fir. an d. ^{11. rud^e} rechloche f^r 11. mor. an 7
 firtel. auch an d. rechloche f^r 11. mor.

Sods daz mit wlt g^ui ch^uenstat **C Sods**

1. mor. i d. ^{11. rud^e} assinheim gr^unde f^r v. fir. st^u of
 den breid^e Weg f^r 11. fir. un d. selbi wege f^r 11. mor.
 an 1. halb fir. g^ui d. dip schid^e f^r 11. fir. st^u g^ui
 d. h^uldi l^uopi f^r 11. mor. un d. ^{11. rud^e} smali assinheim
 Weg. f^r 11. mor. un d. selbi Weg. f^r 11. mor. un d.
 selbi Weg. f^r 11. mor. un d. ^{11. rud^e} rodheim pat.
 f^r 11. mor. bi d. ^{11. rud^e} h^und^e b^uande f^r 1. mor. dar bi.
 f^r 1. mor. obredig ^{11. rud^e} des b^uat. ^{11. rud^e} h^u 11. mor. 1. fir.
C daz un wlt g^ui eb^ustat **C Ta**

v. fir. of d. elderiche b^uge f^r 11. mor. of d. galgi
 w^uld^e f^r 11. mor. an 1. fir. bi rome f^r 1. mor. un
 daz daz un wlt g^ui eb^ustat

Waldall **lvij**

^{Waldall}
ij. müde i & stinelandale **f** ij. mor. vñ 1. fir. an d
^{fulle}
halden ebstat **f** ij. mor. an 1. fir. an d sit des graben
f ij. mor. an vj. müde. of & baime garte **f** 1. mor.
f fir. stozit of das dorf. i. sū xvij mor. an 1. fir
^{Linze}
sū töl. ij hole an ij. morgi vñ ei hofstat ij. fir
of & gult bue vñ w disme güde gut mā vñ xvj.
athreit komis, vñ 1. fastnachhij. **R**e gnet &
tuo. i. instructiō noui gan i enguldal

stele

Bide ij. schillige kolsche w vj. firteil wisen p
weat wüste wisen vndme hen

T

De sc̄p̄cio aḡz ī hoſte c̄i fuer̄t Conradi mil̄it̄.
 p̄mo ī c̄apo ret̄ villa hoſte ſit̄a. vi. iuḡa ⁊ 17 q̄r.
 p̄t̄ 1. virḡa. ī l̄ogit̄ud̄ie ⁊ 1 vna virḡa ī l̄at̄itu.
 ī c̄apo d̄o daz oꝛt̄id̄elt. vii iuḡa. xxviii v.
 p̄t̄ 1 q̄r. ī l̄ogit̄u. ī campo ſit̄o ḡei d̄ ſt̄ei
 grob̄in. viii iuḡ. 1. v. ī l̄ogit̄u. ⁊ 1. ī l̄at̄u.
 ſū t̄ol. xxi iuḡa. xxviii v. ⁊ q̄r.

Wunder

Lxxx

T

F
An
m
an
vii
lay
So
sta
ru
ve
dr
ry
v
ni
f
dr
Te
uf
lay
m
f

In Wurzinsheym. Prim' cap'. Daz vlt felt daz da lio
 an deme steynfirter wege daz beheldit viij. morgin.
 an viij. rud lang. v' eyn breit. st an d' sudel' wege. ij.
 morgin. an iij. rud lang. viij eyn breit st daz stucke
 an steynfort' feld beheldit v. morgin. v' eyn. vnteil.
 vñ x. ru. lang vñ j. breit. st v' mor. v' xvij ru.
 lang vñ eyn breit. an sudel' wege bi d' steynoncken uf
 Sods medi' cap'. Daz st xij rug. xvij. v.

stucke uf me credindale. beheldit v. mor. an v.
 rud lang v' eyn breit. st v. mor. bi d' steynfirter
 wege st ij. mor. an eyn vnteil. die wende uf den hil
 d' busch st j. mor. wendit uf d' krecki dal. zwische deme
 reyne vñ d' ferrer. zo wurzinshei. st j. mor. wendit
 uf melpech' wlt. vad d' prer w' wurzinshei. uf d'
 mittelweld st j. mor. vñ eyn echtegeteil i d' ghalen.
 st an d' sodel' wege bi hñ gñ Quidebanne. nest d'
 dorf ij mor. vñ viij. ru. lag vñ eyn breit.

Terc' cap' huyd' der kyrche wz.
 uf d' reyne bi d' Gysin Grale. j mor. vñ xvij rud
 lang. v' eyn breit st an d' wertharte an h' Quidebau
 me. vj. mor. vñ xvij. rud lag. vñ eyn breit
 st an d' melpech' wege w' dem wertharte an eyn echtege
 teil.

uy. mor. vñ zwa rinde lág vñ 1. breit. s̄ an d' spiedals
lant. zū fridberg. 7 mor. vñ x. rinde lág vñ eyn breit.
s̄ an gellech' wege daz wege lange stücke bi d' cruce
vñ daz stücke mede dra. behaldit xi. mor. vñ xi rinden
lang. vñ 1. breit.

Soffers Crysten modo zu altenstadt,
hine wytteldecke modo modo lorfmasß hē
n ozanov aldistar. In d' cap' ^{vñ Johann} zeyn Engidal. nehist
deme dorff an d' florscheid v. morgē an 1. vireil. s̄
uy mor. ziehit an die florscheid. vñ viij. girtē lang.
vñ 1. breit. s̄ v. vireil. an d' selle gened. vñ x.
girtē lang vñ 1. breit s̄ v. mor. vñ xvij girtē lang.
vñ eyn breit stozit olene an die selle florscheid s̄.
i d' wolfskehl y. mor. an xwa. ^{vñ} x lang vñ 1. breit
s̄ uy. mor. alda selbis. s̄ uy. mor. vor dem gre
ne bge an xvij girtē lág vñ 1. breit. s̄ an
d' zil baime 7 mor. vñ xvij. girtē lang. vñ 1. breit
s̄ bi d' erles weide ix morgē vñ 1. vireil.
s̄ vñ du weg. an d' crūme stücke uy. mor.
vñ 1. vireil. s̄ an d' hūnlache. uy morgē
s̄ uy vireil ziehit of d' vlerste holt weg
s̄ an d' vñste Engidatr wege 1. mor vñ

Der
Ror.

Lochmasß hōnd bünd
Landsung zu füll

xxviii gürte lag a. m. i. breit se 11. mor. v. 1 fir.
teil. sozit vf die müre. se vf den vndste hoit
wege ziehit v. firtel. se vf die krebi ziehit
zwei stücke. vñ vf die hure wiesen. 1 stücke
die behaldit 11. mor. an 1. firtel. si

si p. m. capi. vsus engildal. 2 puga
ds medi' capi' zum 1ste 11 mor. vñ ein eth
thegetel an dem hole agker. se 11 mor. an
1. firtel. vf dar seneidhe. se 11. mor. an d' kneth
as burg. an xx. rudi lag. vñ 1. breit. se zwiste
den wiggartē 4 mor. se der an wds behedit 11 mor.
11 gur. lag. vñ 1 breit se vf d' graun witzuz
berge 111. mor. 1. gur. lang. vñ 1. breit se
i deme seidberg grude. 111. mor. se die halde
an d' rod loche. 11 mor. vñ 11 gur. lag. v. 1. breit
se 11 mor. an reime. vnd d' rod wege. se
v. firtel vb den rod weg se 4 mor. auch an
d' rod wege se and' morle wiesen 11. mor.
vñ 1. firtel. vñ xviii gürte lag. v. 1. breit
v. se 1 mor. hoppigartē. vnd den wiggartē.
11 p. 11. jug. 1. ort' hū (si 11 capi. 11 jug. 11 11 mor

X

era' capi' in medio duaz villaz. zum 1ste
11 mor. v. 1 firtel an d' marla. se 11 mor. hund wenege
aldistat vnd se alban. se 1. mor. an d' selle gened

1/2 y mor. an de stahemⁿ wege. 1/2 y mor. an d' h^upen.
 1/2 y mor. an de geri h^und' see slycklas. 1/2 y mor.
 an de gartē. 1/2 p. mor. an kraffus zūne. 1/2 y. mor
 h^und' d' kyrehe 1/2 y mor. an de stahemⁿ wege.
 1/2 4 mor. an d' engilbūnd. 1/2 y. mor. v^f d' senyde.
 1/2 vj. mor. an der bruch. 1/2 y. mor. an d' w^ute
 halde 1/2 y. mor. an de Rūpbrachdis dale. 1/2 p. mor.
 an de an genēd an de Rūpbrachdis dale. 1/2 y.
 mor. v^f baz. i de Rūpbrachdis dale. 1/2 y. mor.
 an den gere. vⁿ ist ^{ent} aneawēdar. 1/2 y. mor. an d'
 bach springē 1/2 y. mor. v^f de lūckē grūde
 1/2 4 mor. i me lūcken grūde. 1/2 y mor. an de
 lūngē striche. 1/2 y mor. an de hederhe.
 Sū y. capi. 4 pug. c orto hū.

lofjuas
 fūn
 zofen

NB ^{moda} Gaufray. ^{grude} vⁿ sach sest ^{gude} ^{zazē} ^{gude} ^{hastawe}
 it ist daz gut daz wir gekauft ha vⁿ me
 h^uren heyrliche fleisch. vⁿ cōv. wⁿ plen.
 az w^ute w^ute Zum w^ute. v^f d' groze w^ude
 h^und' slurigis zūne y. mor. v. xij. v. v. j.
 1/2 d' agk' der da get v^b den rod' weg. der
 beheldit y. mor. an eyn firtel. v. v. g^ute
 vⁿ j. 1/2 eyn w^ung v^f baz bi de rod' wege
 j. mor. vⁿ xi g^ute vⁿ j. 1/2 i de rod' grū
 d.

ij mor. xx girtē vñ j. st in d' rod' locke
 ij. mor. xxx. rüd. vñ j. st vndene i dem
 rod' grunde. j. mor. st vndene vf d' gra
 ze witzilsberge iij. mor. an xxx rüd
 vñ j. st vlene vf d' groze witzilsb'ge.
 an d' mergel. iij. mor. an j. firteil. vñ
 vij. rüd. vñ j. st vf d' wigartē. j. mor.
 an x. rüd. vñ j. st vnd' den wigartē j.
 mor. xv. an. vñ j. st vb' d' wigartē
 Weg. ij mor. vñ j. fir. v rüd. vñ j.
 st vf d' witzilsberge vb' d' w' moxstat.
 v. firteil. v rüd. vñ j. st vnd' in dem
 rod' grunde. vf d' w' moxstat ij. firteil.
 xij rüd. vñ j. st vb' d' frudeb'g' Weg.
 ij. mor. xx morijd. vñ j.

Sii xxxi Jug.

eds medi cap' daz holz velt. gei d' locke vnd'
 den oirgel. beheldit ij mor. vñ j. firteil. ane. xiiii
 rüd. vñ eyne. st ij mor. vñ vij girtē vñ j.
 zwische d' hope rod' vñ d' stahem' wege. st
 ij mor. xxxi girtē v' j. an d' heldchi bi me
 kyrloh's grunde st ij mor. an xxxij girtē. v' j.
 an d' wartbaume. st vij. firteil. an ij girtē

vū 1. an dē wartbanne sē v. mor. an 1. fir.
ij. rindē vū 1. hund' der kirchē. sē v. mor.
vū 1. firteil. v̄f baz über den stahem̄ weg.
sē gē dem semede. 1. mor. an ij. rindē. v̄ 1.
sū xxij. iug.

erta' cāp' Die hūnlachē and' liedē ij. mor.
an x. rindē vū 1. sē 1. mor. v̄ viij. rindē v̄ 1.
wische dē klingē gralē. vū florschindē.
sē der spitze x. mor. v̄ dē enguldal' weg
v. fir. vū x. rindē vū 1. sē furwert i der
hūnlachē. 1. mor. sē bi der weidē. ij. mor.
ij. rindē vū 1. sē. 1. mor. vū viij. rindē v̄ 1.
in dē schilt krebi sē ij. mor. an 1. firteil.
ij. rindē vū 1. v̄f den hūmre wiesen sē ij.
mor. vū 1. firteil. v̄f dē Rodigis krebtu.
sē ij. mor. xxv. rindē. vū 1. v̄f dē hane
balze sē 7. mor. an viij. rindē. vū 1. vū
denedig des hanebalzis. sē 1. mor. vū xxiiij.
rindē. vū 1. v̄f dē enguldalr weg. sē 1. mor.
v̄f den enguldalr weg. sū xxij. iug.
sē der Gerleche holbreidē. 1. mor. an ij.
rindē vū 1.

rata ad p̄dā bona p̄mēcia

u der grozē lare ij. morgē wiesen an

lofjuer
für die
zofen

N

viij ruidē vñ 1. 1ē in d' kleine lare. ij. mor.
 x. ruidē vñ 1. 1ē bi d' vbanwer wege. bi der
 bruckē Lxx ruidē vñ 1. 1ē ein wenig vñ
 baz bi den selbin wiesin ei garte beheldit
 Lxviij ruidē vñ 1. 1ē an der durre wiesen. ein
 wiese. mit eime garte. der get vñ den ge
 meine weg gēi obanwe. die heldit. v. firteil.
 1ē bi der bachlangē wiesen die wiese beheldit
 ij firteil. vñ xvij ruidē vñ 1. 1ē an d' ziegē
 lo 1 mor. xxx. ruidē. vñ 1. 1ē i deme ziegē
 lo. bi d' Guden Reze 1. mor. an xxi ruidē vñ 1.
 1ē in d' rodingis krelen. ij mor. an xij.
 ruidē vñ 1. 1ē in der grozē holt wiesen. bi
 grozē holt wiesen. d' hre w arnsbz.
 xxx ruidē vñ 1.

Bürrufersheim.

it ist dar gedulze d' zwier holt oerist
 hermas vñ ein sū. vnt des klosts w Engil
 dal. of die andi sū.
 Prun cap' Dar hesele halbz gēi dem hen.
 beheldit xiiij. morgē 1ē ij mor. vñ 1. firteil
 vñ d' dier garte. 1ē ij. mor. an d' sant agt
 1ē d' vndste strich. beheldit ij. morgē. vñ
 stozit vñ den oelkuch weg. 1ē ij morgē
 vñ dem dier garte 1ē 1. mor. vñ d' eime
 lutzulu feldē. sit xxij jug. 1. q̄r.

Secs medi' cap' gei frideb. vj mor. an
vñ j firtel an de mittelo. jē y mor. vñ j
fir. vñ den oroler weg. jē die rod helde.
an johane smied leheldit j. morgē. jē
an dem aldi wīgarte ij. fir daz vñ hu
erni Lenē nēdit. sū. x. Morg + vñt.

erri' cap' Gei wzele. j. mor. lhd
der folmars grole. jē ij. firtel. an lhi
eb'hardē Lenē. jē j mor. ad me d' storit
vñ daz off'hofer felt. jē ij. fir. da die
vñt' stücke of storit. jē j mor. d' da gut
vñ den wzele grūt. an hēndē griedel.
jē ij. fir. vñ den wzeleer bge jē j
mor. da selbrz. vñd joha. smied. jē. ij.
fir. bi de Griedel' wege. ob wendig de wzele'
berge. Sū. v. Morg ij qrt. Sum total' xij. Morg
jē y. mor. wiesin an de lat' grale jē j qrt.
mor. an der mülen stat. ij. Morg. wiesin.

Zum selgerspoim it ist daz and' gedurze gei dem henē
Zum irste daz and' daz hēndert gei stē
fort. daz auch ligit fir xij. morgē. jē
j. morgē an de holder burue. jē j. mor.
storit of de melbeck' weg. bi agnes enie
chi kynde. jē y. mor. der stigit of h' Oly
brachis besete. jē den andi strich. d' of wñ

D' higit fur 11 mor. soe da wedit of des pris.
vii. morgē. fur d' hen. 11 v. firtel. unde an h
Gylbrachis hesel. 11 1. mor. Wiefin in landis.
and sit des riedis! *Sum. xxii. Morg. 1 qrt.*

az and felt gē frudebz. 11. mor. an d'
cruce 11 7 mor. of d' pingist wude. 11 4. mor.
gē d' Roeki of h' Gylbrachte Leue 11 1.
mor. stozit gē d' frudenberg' negre. 11 4. mor die da
stozit vbe wedig des morler negis. in 1. firtel.

11 11 firtel. an d' wigarte. wedit of h' ebhart Leue
az drute felt gē wzele. *Sum. 7 Morg. 11. qrt.*

4 mor. bi edelnde 11 11. fir. da h' ebhart
11. mor. of wendit 11 v. fir. die vbe den ostheim
weg gēt 11 11 firtel vnd' oppshofer reime.
11 7 morgē of dem lutzel feldē netē d' aldi
schultherze 11 11. firtel ad' me bi d' aldin
schultherze. 11 7 morgē wiefin gē d' riede
11 7 mor. of d' bach. 11 1. mor. gē dr' drepe
11 1. eyu wiese bi h' Gylbrachte hie olene.

Sum. vi. Morg. 11 qrt.

Summa totalis. xxxv Morg. 11 qrt. und 1. wiese

cauz vor becher bypbecher in da

Primus campus vsq; Engiltal p inga

Secundus medius campus in eta Senias te inga

q; inga quoz q; inga ortus

Tercius campus in medio duaz villaz p inga

campus orto hulo gen d' statem luehyn

fimus totus v map fol. 48.

Wyppe in da

fol. 39.

Conoz vor becher habebat map puzoz

Margrete et Rungus de Karben

Primus campus gen d' luehyn v inga agror

Secus medius campus off de graf v inga agror

Tercus campus off de luehyn berge v inga agror

pe q; fult p q; inga puzoz in est xxv

inga agror pe q; q; v inga p q; p q; p

It die ist abelheit mit apocryphum luehyn

It v morge in den v morge die da hore

amly in vor becher hoff p q; morge lin

It puzoz off de oberste Engiltal luehyn

It puzoz abentstad de que sindet Raczyn

fol. 27.

Secus campus off Senias v map v inga pe

7 q^r d' d'ans camp^r d' d' Lucking y mas p^e q^r
 fu^r p^rdc^r agror vj mas vj ing^r agr^r fol. 37
 7 Eudel Raczin to q^r p^rus gebat berwin^r filius
 d^rnc^r juete d' 7 p^rimus cap^r d' d' Lucking y mas agr^r
 Sedo cap^r d' d' gras vj ing^r agror
 d'ans cap^r d' d' dem luthem^r berge vj ing^r agror
 7 d' Eudel gebat to d^rnc^r heum^r fleus milie^r f. 29.
 2 Comadi de bleen 7 p^r cap^r d' d' Noringis zuy
 vj ing^r agr^r 7 Sedo medig cap^r d' d' ho felt gen
 d' Lucking vj ing^r agr^r
 d'ans camp^r die hmlachin an d' lunde 2 p^r ing^r agr^r
 7 der hmlachin heneride j morg^r an m^r ruder 31.

End

frase weler

7 d' d'ona q^r gebat Bechtule wine^r 7 p^rimus cap^r 32
 d' d' Erle vj agr^r
 Sedo camp^r d' d' d' d' mas vj agror
 d'ans camp^r d' d' d' Lucking vj ing^r agror
 7 d' d' Bechtuld^r gebat to q^r d^rnc^r fundem^r gebat f. 38
 p^rimus cap^r d' d' Lucking vj ing^r agror p^r j q^r

Seds cap⁹ off de grasz vj mg pt^o 1 q^o

Taus cap⁹ off de luthem^u berge vij mg q^o

132. 4 q^o 1/2 de Bech hebat bo^o q^o yppmij cap^o
petru^o genu^o pet^o de orteburg

1/2 cap⁹ off de baltheim vij mg pt^o vij vnde

Seds medius cap⁹ off de grasz x mg p^o vij q^o

1/2 cap⁹ off de luthem^u berge ix mg pt^o vij q^o

21

Gene heyltener

fol. 57
Lustenline fol. 35.

In unser aldenstad to q
Pun capay de grotz y mas vy mg agroz
Secund medy capay off de luitheim berge y mas pe
Taus capay off d' lueky y mas v ingt 17 in q
P off Ranzin to q fuer die jehs decan i mox
Pun capay off de grotz woy mg agz
Secund capay off de luitheim berge xij mg agz
Taus capay off d' lueky xij mg agroz
Item y morgen myn pr vq wiesey neben d' Kuegen allu
von rodenbach die markt vnhanden hait vnd nemet nit
uff dem Rys gemessen vo gesthorn zu aldenstadt anno 17

¶ Heer sūt bō q gpanning apd Richardu milite
de Mustenhem

¶ In dem Zinne an de spiltuse an ingerte
is firtcyl

¶ In der Garlande an de apt con beschich
tary an d' end 7 morgē

¶ In alle klein aldenst in 7 morgē

¶ In off dem ysemes an x of in firtcyl

¶ In der ankend' der. d'ray hē xxxij of end 1 morgē

¶ In der Engil bunde an x of in morgē

¶ In an de hulderstude an de ysemesday xij of in morgē

¶ In off wenter an de selbe ankender an xxxij of in morgē

¶ In an de zween stalfem wege xxxij of in morgē

¶ In an der bruche vij of end 1 morgē

¶ In off dem Ruprachter dal in morgē firtcyl

¶ In off dem Ruprachter dal in of end 7 morgē

¶ In dort hinfyt off de of tal in morgē

¶ In off de of tal an de stalfem wege an xij of

¶ In diez sele hē an 1 firtcyl xxxij in 7 morgē

Wederliche

In an dem stattem Wege an de Vo Arustung
 hinstet dez 24 taler an 2 st 1 ff und ij morgē
 In an dem Luckin grunde 1 morgē
 In an de hopping Rode xij st und ij morgē
 In die lange strich iij st und ij morgē uf
 In ~~ij ff off dem Luckin lange~~ Idem heder
 In dez felt gen dem wingarten

In Indem hopping Rode xx st ij morgē
 In an dez groffen witzels berge vij morgē
 In off dem kleyn wingarte ij morgē
 In ober dem wingarte pade xxj st 1 morgē
 In an dem binde vj st und 1 morgē
 In Indem binde 1 ff ij morgē
 In hunder Altmages zime an iij st 1 morgē
 In dez brabfelt
 In Indem kule grunde xxij st und 1 morgē
 In vnder der hoh an der ortberg stroße
 an xxij st ij morgē
 In hind kleyn aldest an xv st v morgē

Je off der hohy vj g End m ff
Je off dem selben an vj g i morg
Je Ende an dem Graß 7 morg
Je off der ortenberg strafe m ff
Je aben an de selbe an xx g 7 morg
Je an dem Ernst erbern 7 ff
Je off dem luthern berg

Je ober die ortenberg strafe an xx g i morg
Je an de blaz xxx g 7 morg
Je dar by an xxx g 7 morg
Je off de pade inde blaz an xx g 7 morg
Je off de luthern pade an i ff 7 morg
Je indem bodem vi g End i ff
Je vorherter inde bodem ober de luthern
in pade 7 morg

Je off den ardeckern vj g i ff
Je inde wyde zu dem aldenst 7 morg
Je an de luthern pade vi g End i morg
Je dar hmlachin felt

15 p^o Of dem grabe 7 ff

16 an dem frydeberg^s wege 22 st 7 morg

17 Ind^s wolffkech an xvij st 7 morg

18 Borghert^s ind^s wolffkech i morg

19 an dem obersten Engiltaler wege an

an dem bay ansping 2 st vnd i ff 7 morg

20 Of die Erles wede an 22 st 7 morg

21 an dem sche wege an 2 st 7 morg

22 an dem klingenel graben an 2 st 7 morg

23 In secundo capo in dem graf 22 st 7 morg

24 vnd 7 ff

25 In tertio capo in dem humlachny feld

22 st 7 morg an i ff

notā dū est quot agrī exstūrāt est sūnt
circa monasteriū et host et ad apulhustē
viniū capū b^{is} leprorū 19 c iugera
sūt de hiltēy kirchhabe
ad host agrī seorsū p^{ost} p^{ro}priū d^{er}ici d^{ig}er
offe rōpē acker 11 iugera sūt 11 iugera
de hiltē cōre per hante an p^{ro}priū d^{er}ici
ad apulhustē b^{is} aldēt et ad stā h^{er}
ex h^{er} iugera sūt de hantōff loch sūt
11 iugera des stā acker sūt cccxxiiii

Pager atermine cōre omī b^{is} ad grēwe
berg cccix iugera ad host cccxii ex h^{er}
iugera ander wolff halde sūt de cōre mī
hoof 133ē

ad apulhustē gender komarsē lxxii iugera
de sūnt der d^{er}ne felle sūt cccxxiii iugera

Pager ab ortō uis b^{is} host cccii iugera
ad host b^{is} h^{er} m^{er}ste cccxiii iugera
ex h^{er} sūt

ad apulhustē cap^u tēdē b^{is} eyndal walde
dar h^{er} cccxiii iugera cū ortis et omī
sūnt der d^{er}ne felle sūt cccxiii iugera

fol. 60

t
e
her
p
a
thi
m
er
civ
r
ni
ger
ger
er
her
ab
tom
ger

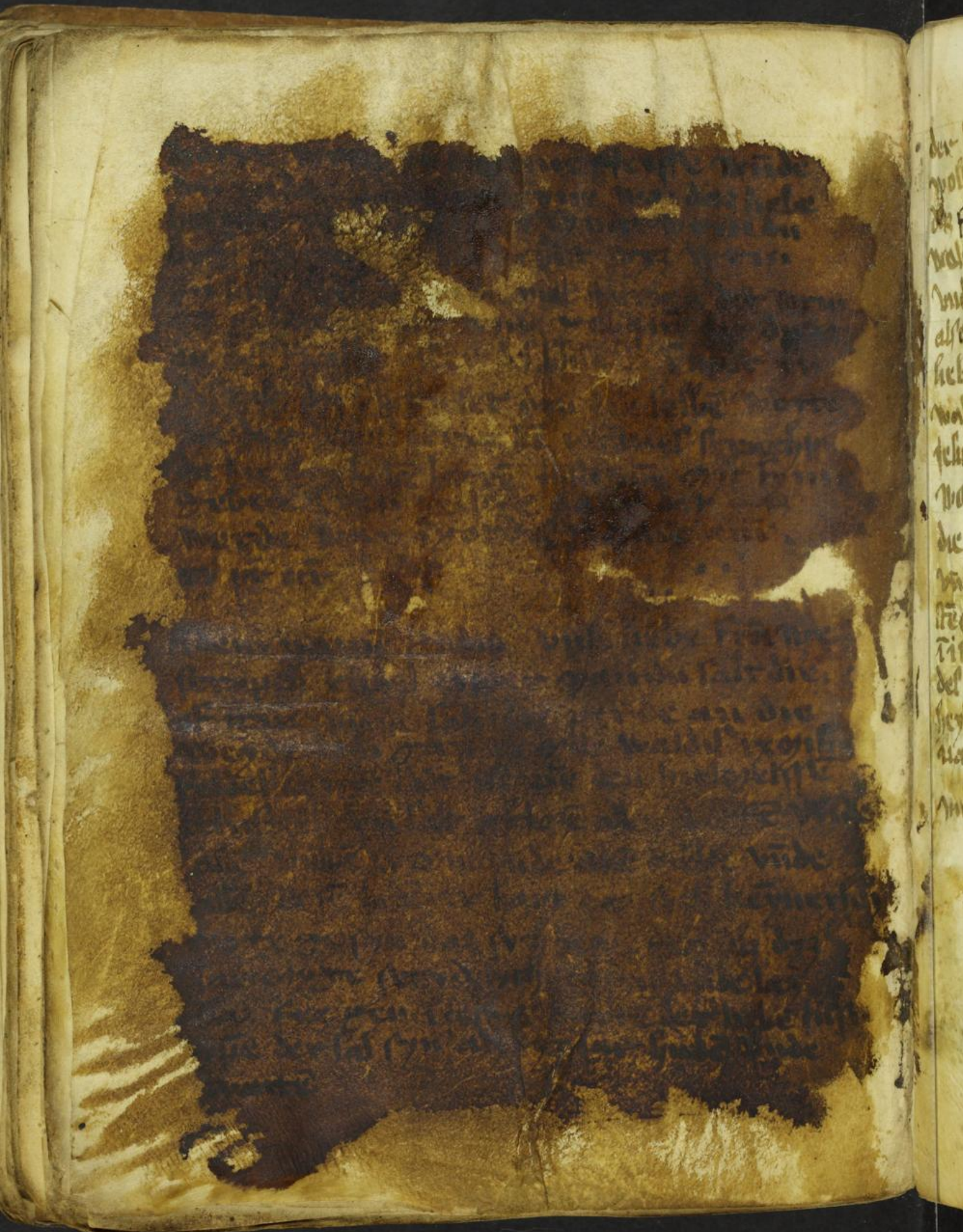

der
wol
die
vol
und
alle
heb
wol
feli
wo
die
v
fre
ri
del
hey
ua
Am

der liebe jesu xpe vnde alle liebe heylgen
 wolle das sie ab dyz jar behude vnde erdeyde
 das sie gnuzze ab dyz jar vol behut syu for
 walfen vnde vor Anlye vnde vor dyebe
 vnde vor alle velle lude das sie gnuzze
 alse wol dyz jar behudyt syu als die
 liebe oerge vnde onder eyn reyn
 wal da sie irris liebe vnde ky del
 jesu xpe genal. der liebe herre Ite gerty
 wolle del fiel ab dyt jar eyn obinte sy,
 die liebe oerge vnde selus ir liebzy ky
 vnde alle liebe heylge vnde oynn liebe herre
 Ite gerty ~~die~~ wolle dyz sie ab diz jar
 i tin Gnade behude vnde behalden
 del helte wir der lude begot vnde der
 heylge glawe; das werde war, igordig
 uame, ame vnde sprich xv p m,
 vnde lalle eyn gelle,
 ij morgu.

[Faint, illegible handwritten text in a historical script, possibly Latin or German, covering the upper two-thirds of the page.]

[Handwritten signature or name at the bottom of the page, possibly 'Anton ...']

de petitionibus que hic portigentur cavetur primum
Juzze de bel oct et p[er] h[ab]it[um] ad v[er]it[at]em
esse de h[ab]it[at]e vi oct sibi sol[us] p[er] se
esse de h[ab]it[at]e et katerin[am] de h[ab]it[at]e xii oct beyde
katerina de h[ab]it[at]e vi oct sibi sol[us]

lyse lebe oct sibi sol[us] ane lebe oct sibi sol[us]
lyse lebe et ane lebe x oct yr bender lebe
lyse lebe et katerin[am] de bel vi oct yn beyde
de mut et margareta Fleminge xii oct yn beyde
p[er] h[ab]it[at]em marthe et margareta lalsdorf vi oct beyde
de mut fle i oct sibi sol[us] margareta lalsdorf et
gude de lalsdorf oct sibi sol[us] racwe al fle
gude de lalsdorf oct sibi sol[us]

katerina Keller oct ad v[er]it[at]em suam

gude de bel vi oct sibi sol[us] gude et byzel i oct sibi sol[us]
byzel et katerin[am] de bel vi oct yn beyde n[ati]o[n]e d[omi]ni et
frater joh[ann]es oct ad v[er]it[at]em suam (see next page)

ad tractat dñe herrich alheyde Almu zu
dorthege ym oct adibbeche etliche
ad hñe anderthal xx oct ad dinsten in
ad kirchdorf xxm oct de in gñy das gefelt
der alde hynzbeche yr lebdaye

de in gñy
ad heldelge xx oct die gefelt che de lye
a erlebe redertu de stockhe

ad ortby katerin pleban Rha xx oct libi lokus
coradom oct fuge hene ymiche in oct

~~die f... de f... x oct~~

It comade swij arheit komus ype. vne
it suo girtaco und syn wafy p arheit p...
v

ad apulhute etine et host xxxm gñy xmy p...
de p... bling colom dabur cexxy oct in gñy
de x... gñy vny
ad aldetat et redelbach et albri et host colomus
vnt de xxxix gñy oct oct gñam amari

Die bestreibung der acker und wiesen zu Kirchdorff
gescheh In dem Jar als man schreib an r^o p^{mo}
Zum ersten uff dem oberfelde in morgē an dē Sulinge en
amellender

Itt von morgē an der dresdenbach Itt in morgē an den
selben amellender Item ufboot ey morgē stofft uff
die bach Item ij morgē an zibein stücke an der
affelder Item j morgē in der dresdenbach

Item in hulshuser felde in der linderwiese vj morgē
Item ufboot in morgē an vnsin lughud vo Eppesin

Item an den augenbriester keyne ij morgē

Item in hulshuser felde j morgē stofft ab de amellbeg

Item an der stolzbriester ey morgē Itt hufboot
ey morgē uff den amellbeg Item in morgē auch

hex ufwert die stoffent auch uff den amellweg

Item ij ruden stoffent uff den nder

Item uff den andersfelde uff den eigels tail viij morgē

Item hex medderlbi in morgē die stoffent uff die bach

Item in dem Eygelmail v morgē

Item eyne morgē uff de Menellbege

Item uff den dritten felde hund d' kuchen und gen
hoenly viij morgē an den Sulinge Itt an der

bruchwiese wiese und col in morgē Item dar
in den uff den stey ein morgē Item in morgē

uff der hartwiese Item ufboot ij morgē Item
j morgē stofft uff die Penellwiese Item in morgē

stoffent uff de Zumermans zune Item hufboot
ij morgē Itt ij morgē stoffent uff den rietgals

Item zibein morgē j amellend und stoffent

Den tungen Oten in morgen in dem Sezelache
Oten in morgen Wiesen in de hartwiesen Oten
anderhalb morgge Wiesen in der Bechte

der
p
ge
in der
tuff
der
v
in
selber
W
e
in
die
ad
der
in
auf
in
auf

In deme jare Anus hane da man zalt 14 aa 1
hane 14 katterma von spale Ekediffe del d'stad
vone Engeldale lassen metten steden An spene Anfr
lant gelegte yme da talmemij zu neder vstym

Item zu deme aften dar felt gayne bruchlibel
Item viij morgz And v garte mit vt liget uff da klone
werde neben den hane von sluchten

Item ij morgz And xxxij wden uff deme molo rane
nebe buchen heme

Item viij firtel And xij garte nebe de Lamentheer Ad
Andelich And zugt gayne der molo

Item iij morgz And i firtel And xi garte And cyne
Kadyle ane da garten nebe heme gillbracht And
zugt gayne deme bruchlibel feldde

Item iij morgz And iij garten gelegen nebe blomen
heme And ist cyne anelwenda' des bruchlibel feldde

Item viij firtel And v garten nebe heme gillbracht
And zugt uff werde

Item j morgz And xij garten And ij firtel ane der
heden neben der widdien zu werde

Item ij morgz And ij firtel ane da arde nebe dene
hane von sluchten And zugt uff werde

Item ij morgen And viij garten neben Jundra Henrich
vone pold And zugt gayne Eberhardes Wynegart

Item ij morgen And xxxviij garten And iij stue
ane da garten ane buche heme And zugt uff dene
kebelar weg

ij morgz stouf
stoufent uff da
ij morgz stouf ij mo
Item zebene morgz j an

Item i firtel vnd ij morgen vnd xxij gerten neben
Hedfrich suedel arben vnd zugt geyne Deme Kucheler
wege

Item ij morgen mit eyn firtel neben Dene hane von
Frankfurt ad frucht Barthelomeo vnd ist eyn anker

Item ij firtel neben Dene von husen stamme vnd zugt
geyne Dene wegen

Item ix firtel mit viij gerten neben Henrich von selbold

Item i firtel vnd viij gerten neben Luchen heme vnd
zugt geyne Dye wegen

Item i morgt neben künde Erbe uff Deme harnberge
vnd zugt uff Dye pugestwege

Item ij firtel neben Dene uigfrawe zu Deme alde must
huch des selben endes vnd zuge ubber Dene Duffacher
weg

Item i morgt uff Deme selbe feldz bij der bruchz v
vnd zugt ubber Dye dach neben der widdelen zu aban
vshyme

Item ij firtel vnd xx gerten vnter der aban vshymet
tarmenij gelage vnter Deme fliche neben Deme Comethor
von vndich heme

Item alplich ether Dye da aben geschribt sene gelage
vnter der aban vshymet tarmenij vnd auch wegen
des ardenen wir laut phayda zu aban vshij mit name
ich vupel schultes vnd ich suda heme vnd ich Eber
hart kempv vnd ich alvsheme vnd ich henged ruffel
das wir al plich akat vnd vqer Dye da abe geschribt
sene gemesse geschribt vnd gestrynet hanc vnd
nemend das uff vnsen eyr Dene vnter ansen genedigen
hane von hanc vnter gedanc hanc vnd eyd ganga
gemeyne des dorffes zu aban vshij

Item Das firt geme Postorff

- Item Spuda deme haffe da da uigfrawe ist von Sigt
dale p morgz und xx gate ane deme mols pade
ane da halde
- Item j morgz mit xvij gate ane buche heme und
zugt uff dyc selde halde vor genant
- Item vij firtel nebe deme han vo fluchtan und ij gate
nebe deme heme von fluchtan und zugt ubber deme
rostorff Weg
- Item v firtel und v gate nebe hemich vo selde
- Item v firtel nebe deme husestemman und zugt uff
de widdchalde
- Item iij firtel mit vij gaten nebe den hane vo frucht
furt ad sanctu bartholomeu und zugt durch dyc und
delhalde
- Item j morgz und ij gate und xx gate nebe deme
uigfrawe von deme drone und zugt gay deme em
merichel broche
- Item ij morgz und xxx gaten gelage uff da helle
ane deme uigfrawe nebe heme gilbracht
- Item vij firtel und vij gaten nebe deme uigfrawe von
deme drone uff da hellen
- Item ij morgz und vij gate nebe helffrich smiddes
raden und zugt uff dyc hellen
- Item j morgz und xv gaten mit j firtel ymer gaten
yu da hellen nebe heme gilbracht
- Item ij morgen und xxij gaten neben helffrich smiddes
raden gayne deme muste kame
- Item ij morgz und ij gaten und xx wde nebe buche
heme gayne deme muste kamine
- Item vij firtel mit vij gate nebe heme gilbracht und
zugt ubber den rostorffer Weg

Item 4 morgē nabe p̄ta kempen erben und zugt ulla
Dene p̄straff Weg

Item 4 morgē und 2y garte nabe Dene S̄metra No
Widder und zugt ulla Dene p̄straff Weg

Item 1 morgē und 2y garten nabe Dene h̄lge by Dene
muffe h̄me

Item vii firtel und 2y garten nabe h̄mich No p̄bolds h̄me
Da Wanne

Item 1 morgē und 2y garten mit 1 firtel und 2y nabe
h̄me gultwacht und zugt uff Dene 2 p̄sther Weg

Item ii morgē und ii garten nabe Dene iugfr̄uwe von
Dene D̄ne und zugt ulla Dē 2 p̄sther Weg

Item vii firtel und 2y garten mit 2 firtel und garte
nabe Dene h̄me ad s̄m bartholomeu zu fr̄ankfurt
und ligt ḡyne Dene 2 p̄sther Weg

Item 1 morgē mit iii garte ane ḡne firtel und garte ane
Dene h̄me von flucht̄en und zugt uff Dye nachst W̄yde

Item ii morgē und y garten nabe Ederhardes erben
und zugt uff h̄lfr̄ich sm̄des Erben

Item ii morgē und ligt nabe h̄mich No p̄bolds und
zugt uff Dene 2 p̄sther Weg

Item garte und haffespad ii morgē mit 2 firtel und
2y garte

In illius campi ad curia 2000 ii m̄sh xviij m̄sh iij q̄tt

Item Das f̄lt ḡyne 2 bodspad

Item vii firtel und 2y garte und iii p̄hos ane Da w̄de
und st̄ geloge yme Dene pole ane Dene h̄me von
von fr̄ankfurt ad s̄m bartholomeu und zugt ane Dene

lant zune Item y morgz vnd i vde myn cynel firtallt
anc da vde vnd ist geloge anc henrich vo pold vnd
zugt anc dene bodderstade weg

Item i morgz vnd y gaten nebe da widdelen vnd zugt
uff dene bodderstade weg yme dene kleyne felde

Item viij firtel vnd xij vde nebe buche hennic vnd
zugt anc dene bodderstade weg yme dene kleyne
felde

Item iij firtel vnd xiiij garte nebe buche hennic anc d
wede

Item y morgz vnd v firtel myn anc d garte vnd ist geloge
nebe dene hane vo sluchtan anc d wede

Item iij firtel anc da weden nebe hennic gelmicht

Item i morgz myn v garte vnd myn cynel halde firtallt
anc da garte nebe dene sancter vo ruden vnd zugt
ubba dene bodderstade weg

Item y morgz myn viij garte nebe dene hane von sluchtan
vnd zugt uff vndscach

Item v firtel vnd xiiij wede vnd i firtel anc ynd vden
nebe dene xviij morgz da hane vo pilgestad

Item zu vndscach anc da halde nebe sw athonis v
firtel vnd viij garte vnd i firtel ynd garte

Item iij firtel nebe henrich vo pold vnd zugt uff dene
bodderstade weg

Item x morgz vnd xviiij wede geloge nebe da drut
manen uff dene kleyne felde

Item i morgz nebe henrich von pold yme dene eper
grunde

Item i morgz vnd iij gaten anc nebe olone hennic yme
dene eper grunde

Item y morgz myn iij garte nebe kempc abe vnd zugt

uff Dene Eper grünt

Item in morgē vnd i firtel vnd xvij garte vnd i firtel
ane der garten nebe alle den puch auffhang yme der
ersten stuche

Item i morgē vnd x garte ane Deme Lomethoe von
rudichhe vnd zugēt uff dyse negest stuche

Item in morgē vnd xvij garten ane i firtel vnd garte
vnd y firtel vnd garten geloge ane Dene uigfrauwe vnd
Deme drone vnd zugēt durch die negest stuche

Item i morgē vnd xvij garten nebe Dene xvij morgē
der hanc von selgenstad vnd zugēt durch die negest
stuchen

Item in morgē vnd i garte nebe Deme Lomethoe von
rudichhe vnd zugēt durch die negest stuche

Item y morgē vnd xvij garten vnd eynel firtel vnd
vnd nebe Dene uigfrauwe vnd Deme drone vnd zugēt
uff dyse magedewgen

Item x morgē nebe Dene uigfrauwe vnd Deme drone
vnd zugēt uff dyse magedewgen

Item v firtel vnd xi garten nebe Deme Lomethoe vnd
rudichhe by Deme magedewgen borne

Item x morgē vnd xi garte vnd der hanc von zu
hulff y stuche vnd i rade zugēt uff Dene magedewgen borne

Item x morgē ane ane firtel vj garten nebe der
vnd leben vnd zugēt uff dyse magedewgen

Item in firtel vnd xv garte nebe Dene selge uff der
Deme roer

Item x morgē vnd xvij garte vnd i firtel vnd abede
nebe Dene husepneure vnd zugēt game Deme lathel

Item in firtel vnd xvij garte vnd ane stuche nebe

Seine helge und zugt uff das bachel
Item vij firtel und iij garte nebe kune grossheme und
zugt uff dyc magdelwepe
Item 4 morgt xvij maß und i firtel und arde nebe hor
nich vo sellold und zugt uff das bachel
Item i firtel und iij garte und i firtel auc da arden
geleg nebe da arden vnnec deme elyng pole

an 1. h. xvij maß 1. firtel 1. arde

Item i morgt wepen und xvij garte geleg nebe deme
Lömether von Rudichgum und zugt uff dyc bachel
Item i morgt und xvij garte und i firtel auc d' arde
geleg nebe d' gemeyne wepe und zugt uff dyc wela bach
Item i firtel und iij garte geleg nebe buch heme und
zugt uff dyc wela bach
Item iij firtel nebe schilling vo kibel und iij garte und
zugt uff dyc wela bach
Item iij firtel und iij arden nebe hemich vo sellold
uff da wela bach hynder deme arde
Item i firtel und iij garte nebe deme helge uff da grosse
wepen und iij maß y schuche
Item 4 4 morgt und xvij garte und i firtel auc der
erde nebe deme Lömeter von Rudichgum
an 1. h. xvij maß 1. firtel 1. arde
Item Diffe abegesthorbe Erbar und wepen geleg vnnec der
muddan vshimer harnemij hanc wir lautsthey der der
dorffer zu medern vshij mit name ich heme gilbracht
schulter der selben dorffer und ich buch heme und ich
ich stalle heme und ich sonand hende und ich peta
mudar gemessen gepochet und gesteynt deme Erbar iij firtel

Von Engeldale nach unsen beste vorredigen sime nach
macht und kraft und auch nicht andere abuss. Danc
Das laut halde sale also wille als abe gepfliche set
und das nome mir uff Deuc eyt dy ussi eyde dyc von
hanc gedanc unsen gnedige hern von hana. We und
da ganze gemayne Des dorffes zu vstey. Dat quo pupa

Item liget ey ack in vortorff termeyn und gehoret ghen ussem
in dis vorgesthr leen ist gelegen in der helle held. Vj saorge
und dy gerten und han gemessen henge der schulnes zu vortorff
Peters son von marckel heinrich heyl schulling heymagen
und peders hen und wigelhen von vortorff

Hona ista vendita sut Anno dny 14. 1480
C. 1480. 1480. 1480. 1480. 1480.



Samung

Ich verzeihet dir samung in malle
bey

Ich dir bed in malle bey dir
eigen allet

Ich dir bed in malle bey dir
allet zude bey

Ich dir bed in malle bey dir
dir bey

Ich dir brodt in malle bey

Ich dir in dir staden
Ich dir in dir staden

Ich dir bey in malle bey

aden bodenwert

fol. 69

It kein nuz geben aden bodenwert
das lunt In lungen dybuch und sel
nuz ge geben in nuchte korn und
sel nuz peder nuchte nuch in nuchte
korn und kein eine das In lungen
nicht den geben und sel nuz In nuchte
korn form

kein bodenwert

It kein nuz kein den nuchte In
lungen dybuch geben und sel die
wan geben in nuchte In den nuchte
nuchte und stoff of den nuchte
von lungen und stoff von lungen In lungen

al Dienst

Ich habe von ghehen der al dienst
das ist selb geride und han von dem
gode das derken von grogheit ist
und auch ander etlic di darqu ghehen

geobstken von ebbem

Ich bin vyz vuffez land der ebbem
der lauffdelken vuffez ghehen den
von ebbem und selb vuffez ghehen
vuffez acht kromp und selb vuffez
gesamtsprach zu vuffez vuffez
vuffez ein kromp besteydt

Freiburg

In dem new best und hien hien
 lang landt zu landt selchem rest
 geboren zu dem hien und und
 selu lang des landt bergien und
 der zu dem hien und selu lang des
 kanz from ein mit weggis adern
 wo man sie hene bestet und
 und kein hien landt selchem adern
 und kein hien hien und ab
 sie hien worden an selchem hien
 so wollen man hien zu selchem
 giden ab lang bis sie selchem
 hien hien und selu hien hien
 kanz der von giden

Off heint demungstag nach Trunntage Heint
falsch mit glucke unse gluck zu erlangen
Vunghly elangt stummele für wie ganz ardet
hont delugy pfer, anig 2 1/2 jahre unse
von zum unse ungerade delugy für ggen
In der glucke dem vortag vor

ang habe demungstag nach 100 langweiligt
von unse glucke unse glucke zu
alden hat unse unse elangen des
fieren von elang hat hat glucke zu hant
ambrosius fedelein vortag und selu de von geben
alle ganz lugin auf kornig in gung
fieren unse unse selu geben
unse alle unse unse glucke und sel
unse unse unse unse unse unse alle
unse unse unse unse unse unse

14 Anno 60
Off heint demungstag den 21. octobrisan vigin
pauitria Abbattissin zu Luchtrud geliehen zu land
Ziedel und vortag ein vltro zu opvelt fantsen den
von schmale vortag an der kufflande wa unse ge
saint lande: folt in unse vriden, dem Lufan
Afang von zu stanzien vor unse unse unse
kiche unse unse unse unse unse unse unse
unse unse unse Anno 60 noch adarting.

Das gelande zu Krefeldt ist beschriben
worden anno dñi m^o cccc^o xiiii^o jar
Princ rampg der Geringe zu

Item xij morgen mit aus waldt off dem biding
stet oben off der luynture und off die ber
Luynture zu verandlungt selc

M ij morgen stoffen mit ij ander und off gress von
homburg gegt dem randt garbey oben off dem hufing

M i morgen und off der randt wasser neby dem hof
von homburg stet oben off der hof arke

M ij morgen stoffen neben hertenzen neben von homburg
stetten und off der hof wasser

M ij morgen stoffen und off hertenzen neben neby
dem rontstien zu homburg off die ander stett neby
der hof arke

M i morgen stet vanden gegt der dach off stoffen von
oben off der gessen by sint Jorgens

M ij morgen stoffen off dem homburgt weg oben
off hof wasser neby von homburg

M ij morgen off dem waldt graben und der off oben
off hof wasser neby hertenzen wasser

M ij morgen stet und off dem waldt neben oben off
hof wasser neby neben waldt wasser wasser

M ij morgen off dem stett neben waldt stet
oben off hertenzen neben von homburg und
gelandt von

Item i morgen vanden am waldt stet am randt off
der hof wasser

Item xij morgen in waldt

Verordnung rumpus in der drossen
bach gemain

Item vier morgen stuppen oben uff die henn arde und
uff die feuling Item xvij morgen zug neben
die henn und stuppen oben uff die henn und uff die
obgessze vier morgen und uff messer henn bruch

M vj morgen stuppen und uff henn arde
oben neben Jofimus arde des stuchers

M j morgen stoff oben uff arden arde und uff
henn ist anwesend

Item ij morgen ein wirt zugt uff die wirtel
wessz neben dem henn

Sum xxvij morgen in vintel

Verordnung rumpus in rumpstaid

Item funffsthalb morgen j wirtel uff dem kessel dach
stift und uff die dach neben henn rumpstaid
von henn dach uff and staid

M vj morgen stuppen uff die wirtel wessz und
zusthen dem henn

M vj morgen neben dem henn stuppen und uff die
wirtel wessz zugt uff zugt henn staid

M ij morgen in rumpstaid zusthen dem henn und
dem wirtel land

M j morgen by dem wirtel staid und uff henn henn neben
henn staid

M ij morgen neben dem wirtel morgen zugt
neben dem henn

M ij morgen in obzwick zusthen dem henn fun staid

Sum xxvij morgen

Von den zu dem vorgeschriebenen
gebräuchlichen

Wenn man morgen die Haut weissen will so soll man
auf die Haut oben auf die gewöhnliche weisse

Wenn man morgen in der Haut weissen will so soll man
auf die Haut weissen

Wenn man morgen die Haut weissen will so soll man
auf die Haut weissen

Wenn man morgen die Haut weissen will so soll man
auf die Haut weissen

Wenn man morgen die Haut weissen will so soll man
auf die Haut weissen

Wenn man morgen die Haut weissen will so soll man
auf die Haut weissen

Wenn man morgen die Haut weissen will so soll man
auf die Haut weissen

Wenn man morgen die Haut weissen will so soll man
auf die Haut weissen

Wenn man morgen die Haut weissen will so soll man
auf die Haut weissen

Wenn man morgen die Haut weissen will so soll man
auf die Haut weissen

Wenn man morgen die Haut weissen will so soll man
auf die Haut weissen
14. Mai

in für zu Gayngze. Oberaus
Item here ich abatissa von ewelthal gelien
franken her wir morgen aykess
und 2 fuden von Richersrade geleze
so von gebit er in somern wilgerlei
frucht of brandt hat in zu elß

^{oberaus}
Item an dem selbigen! her ich abatissa
gelassen Rosen her in morgen
und 2 fuden gebit in meisten
wiltgelei frucht of brandt

11
Herr Paulina von Selbach Abbatissin von
bz guent san vff feut montag den 17 februar
Ao bei der müder zall in morgen 2 elen und hiesig
zu oppelshaus dem vff die zuffert vff hoch segen
vff esser getandt vnder vff dem stamfeyner vort
pessent dem susant anezel Adamin zu lantze
das vort vmb 8 schilling vntlich zins ge
lant vff garten stetig alle jar. Daruber hat h
zu aufgeschult zedoll. Actu of f. pa. ac. et die.

Herr Paulina vom Selbach Abbatissin vnd guent zu en
giltigait her in morgen oder genat bei of der hoch
haint in Gorgstor terminir geloge. woltant zunt
landstadel im wolkem dem susant Eren her von
gust dorozent unger kuppent vmb ein vntlich zins
als an zuntzaltte schilling vff martini zu bligate
war lantt seyner wilsigeln wilsigeltung. Actu
den Anno Quincent fuffthundert fuffzig ein.

fol. 73

Wir Katarina von Carben altstiftin
und Anna von Gießhufen priorin
und der ganze ~~und~~ convent haben
vff gode mit wochen mit der ganze
genueyn zu sammung stin yest
und veracht die jehun die wir
lange jar mit ein yest haben
der tage haben und yest anno 1517
11. april

Wir Cristina Behlem altstiftin y. margaretha Speyer
priorin han verlan erhalt buch lund zu hainzbach
dem beharn hant des fra sin chigen huffen sal uns so von
glen alle vor yacht von daruber got er sy ley buch act
anno 1521

Im Jar tausent fünf hundert dreyßig
vier sind etliche arker gelandskind worden
in schlichneres lachen welches er von uns
Aptissin und Coment zu Engelthal zu
gesalt Mint aber Wanhartman
Broscherfenge und Hartmansken in
salen und verpfecht. Hat sich drey
in Hartmansken wyl des arkers
beybel und mangel gewest und nun
durch die landesfinder zu Achenstadt
besichtiget, haben sie zum ersten ein
acker gemessen gelegen vor dem Kirch
off den Rodenbercker weck stossend und
bey der barck so durch den wey ghet,
und haben Hartmansken nach der
salt unser altem Register, wie oben
in fünf und dreyßigsten blat
verzeichnet ist widerumb gesprochen
drey morgel gelegen
neben unser lieben frauen arker
von Rodenbarck und ist ein abewander
und auch ein schlüssel.

Die drey morgel underwerts dem obzinte
arker welches mit einer arken stofft off
den Muzen welches arkers ist in der
suma in morgel, wie er sich und
hat auch ein schlüssel neben der weck
bercker geland und der hayner freu land,

Landescheidung der Lenderen zu Reitzen, die
Züner Vetter Klein Hans Soen Ingezafer
Und die Zifferung wie von Stück zu Stück,
Hiernach verzeichnet empfangen. Sont
auch die gestaworene Landescheidung, durch ob
Genelten Klein Hans Vetter hinach uetgen:
Das gut werden die er Inen bey seinen eidi Vund
schichten gezeigt, angeweyßt werden.

In dem ersten Land Ein Lössen zu Reitzen oberlager
einer seith die Naumburger, ander seith die far
gätter zu Binsfel und seß oben uff die Zünger
zu Kleinstadt, und den uff die Züner seith vigan:
vund zu Langen.

In dem zweyten Land Ein Lössen, auch zu Reitzen,
einer seith die far gätter zu Binsfel, ander seith die
Lössen zu Kleinstadt, und den uff die Züner seith vigan:
vund zu Langen.

In dem dritten Land Ein Lössen, auch zu Reitzen,
einer seith die far gätter zu Binsfel, ander seith die
Lössen zu Kleinstadt, und den uff die Züner seith vigan:
vund zu Langen.

In dem vierten Land Ein Lössen, auch zu Reitzen,
einer seith die far gätter zu Binsfel, ander seith die
Lössen zu Kleinstadt, und den uff die Züner seith vigan:
vund zu Langen.

75

Item in morgen in dem in Rindern am Budyf
wege, neben langen amers seith die Stimm
lin, nach Budyffheim, anderseith der Pas tor
in Rhein. Laut dem Jungl oben an des paslors
gebant in Rhein, dardan, duden an Budyf
Heimere Wege.

Item in dem Besing in duden oberhandig dem
Budyffheimere Wege, forstgenossen vint
seith Geradt Schulte, anderseith die
Namenberger, Post duden uff Jorig Duden
Heim

Item in morgen in dem in Rindern neben
Hauptstaden amers seith, duden seith ferner
in Waldt Jungl duden seith vint
das Namenberger gebant.

Item in dem in Muller los neben Morgen
den gebant amers seith, ander seith dard
gebant in duden, Post oben uff den ferner
Lorg. waldt.

Item ij vil Wainig in duden am Biedoffhamer
Lange, liegt in siner vier Stücken, neben
dem Nürnberg und Schenckel rignen land
162

Im zwente Vette nach Josen:
steht, quant das Mittel Vette /

M
a
Item vij vil Einig duden, im Josen lode, umbherlage
siner seit, die Schenckel Vetter, anderseits
die von Merzenborn, das ist der Narren-
berg gelandt. /

Item i morgen CCC duden, im Schenckel Vette
wasen der Nürnberger gelandt, und ist
vun dem Vetter

a. Item vij vil zwinghen dem Sulzheim, das ist
off dem Merzenborn gelandt und steigt
oben wieder der Vetter zu.

Item in morgen uff dem Dierpfeil, in dem Lande
von Gelande zu Gelande, für einseitig,
andere seite des Länders Pastor gebend.

Item in Vell, Neben dem Dierpfeil wege.

Item in Vell, Neben dem Dierpfeil wege
wege liegt uff der vordersten seiten,
neben der Wamburg Gelande, und hat
den am Dierpfeil.

Item in Vell & Kuden, von Dierpfeil wege
liegt einseitig neben der Wamburg
gebend, andere seite zu dem Dierpfeil wege.

Item in morgen, vngewöhnlich, wie sie in
des Landes Farmanij.

Fur drittten Veit nach Erbstadt,
Wann das vorreitet/

77

Fur i morgen i Vil witz liden In der Fuden Bassen
Stam in morgen i Vil In der falls gongon Erbstadt,
woban lags uff der obersten suttan nach Erbstadt nach
Erbstadt die yfar qutter zu Erbstadt Erbstadt, uff Erbstadt
dersten suttan Das Namborger gelaude, Post
Fuden Namborger sein zu, uff der Jungfrantz
gelaude zu Erbstadt/

Stam in morgen witz in Fuden In Erbstadt,
woban lags, Erbstadt qutter zu Erbstadt in Erbstadt,
sitt Erbstadt qutter zu Erbstadt, uff Erbstadt
Post Erbstadt nach Erbstadt, uff Fuden Erbstadt
Louvards Erbstadt gelaude,

Stam in morgen in Fuden witz in Erbstadt
gelaude, witz in Erbstadt Erbstadt

Stam in vil witz in Erbstadt, uff Erbstadt
wiltun, Fuden Erbstadt Erbstadt, In der
Jung Erbstadt zu Erbstadt, uff Erbstadt
suttan Post Erbstadt, uff Erbstadt Erbstadt
zu Erbstadt/

Item in morgen Eij Ruden, zu der Könen
Müllin, zu isen der Naumburger und
Conradts Schützen geland, und sind die
Naumburger auch vff/lesse/

Item in morgen in Ruden, zu Galgammeln,
Lindemlager, Jule vnd Sefeln von Bergen,
und der Jarabrisch geland.

Diese vorgeschriebene güter sind geland
schickt durch fürnach geschickten Land
Schickten, In Lühb Bruder, Hans Schick
Hans Jan von Jungem, Jühb Lotz
Stroßhalten Jühb Juhb vnd Johan
Kurt von Pfladt, vnder Bruff zu Lindem
In der ein Jühb Gohm Joff Richtig
vnd in der Jühb Lorenz In Loge
Zung, Jühb Ling Schalbach abbaristen
Im Jahr, als man Jule von der gab
vnd Jühb Jühb Lohschub und Solin
vnd Jühb Jühb Jühb Jühb Jühb
Jühb Jühb Jühb Jühb Jühb Jühb
Jühb Jühb Jühb Jühb Jühb Jühb
Jühb Jühb Jühb Jühb Jühb Jühb

78
Geleenderig in Nieder Gochstadt

In Wendeling Beett /

Inm iij morgen gelogen an der Florshaid
Inm iij morgen bei dem Dorghoben Lohsen,

In der Dampffschale

Inm iij morgen Poffen uff die Wiesth, neben
Weygels von Eßben /

Inm iij morgen Juch neben dem Schindl Weg
nad dem Weg Eßben Lohsen /

Inm iij morgen Juch auch neben dem Schindl Weg,
neben Weygels von Eßben /

Inm iij morgen ist mir Weygels Lohsen, bei dem
Schindl Weg /

In Oristmannde /

In iij morgen Poffen uff dem Miedergaitth
In iij morgen an der Florshaid, neben Juch Lohsen
Schindl Weg von Eßben Lohsen.

Sua iij morgen
und ist Juch Lohsen /

79 80
Zukunft gut zu dem Kloster
dem Kloster Engelthal weis geordnet

Item Ich habe weis gegeben zum Kloster
zu Romelhof und habe sie zum Kloster Engelthal
gekauft und sich diesem Kloster angeschlossen
sein und bleiben

Item Ich habe weis dem Kloster gegeben
zum Kloster auch zu Romelhof und bleiben
auch angeschlossen diesem Kloster

Item Ich habe weis dem Kloster von Halberstadt
auch zum Kloster zu Romelhof
und ist auch angeschlossen diesem Kloster
das hier nicht für ein gut von Kloster
gekauft das ein sprüchlein macht

von Langens Dybbel

Ob zu wissen, das ich existenz von
wegen des wens zu engdale hat off
gewinn zu einem sein zu wissen
zwecken befinde off einem gewinn befinde
das ich, ein befinde ist und ist gelogen
off eine sein, neby der gewinn
erhalt, neby dem von indertem, und
haben gewinn zu einem sein dinsten
off sein, und gelogen zu ein befinde
und gibt es als punkt fide wigen

2

Winnfrill Wfom' Brinday der Ringel
Winn garben, neben Mülch Linnraday

iii

Winnfrill Land Neben dem Münster
Mag

iii

Winnfrill Land Hoist uff der
fauit garben

iii

Morgens Eij Brinday Junge über
der offhimm' Magd Neben Jofan
Philippus

ij

Morgens vij Land uff der offhimm'
fauit Hoist uff der offhimm' Mag.

Dumma, Eij
iiiiij morgens xxiiiiij Land

~~xxiiiiij Land~~

Das Ruffelt

4
Wirtshil land in Brimm
aidenun neben dem Hofen

i
Wirtshil Wainigen in Tuden
neben dem maus firtzen

ii
Wirtshil in Tuden bei dem
Gaidenstien neben dem Mithel

iii
Wolgen Wainigen in Tuden
zur Bodun mit dem Wunden Kaban
fuer man d'firtzen

iv
Wirtshil Wainigen in Tuden
in der bracht barf in dem fume
Stufzen

v
Wolgen Wainigen in Tuden zur
fuiden Colles firtzen neben dem firtzen

Vñny, in dem Jahr Philix 1775

i Morgens und die Andern zu schaffen
Hed ist ein and'ander

v Wieviel die Andern sind zu
Sich' zu Hede ein and'ander

v Am Ende der Welt folich
Auff der Baum in dem Gärten
Garten eigen Arbeit.

ii Morgens in dem Lande und vñny
ist dem Wohlstande ein and'
ander.

Quinta Einmorgen
morgens in die

Das Niederfeldt

i Morgen Ei Anndem Nabig du
 fainen fah nabem Louz Drimbaly

i Birrguill Ei Anndem Jauze
 nabem du fribelb. gar was
 Nabem furb Philiffen.

v Birrguill wij Anndem ju digen
 giren Nabem furb Birley

i Morgen i Birrguill Wirten
 Jempfen du Warden

iii Birrguill wij Anndem bay
 duu loff garten Nabem fte:
 man Ofguirtum

6
Sinnheil zu Linden zum Oberrhein
Neben Enderb Linsen

iii
T
Morgen Lande nach Jirby
Neben dem Philippstam

5
Sinnheil Wunigen iii Linden
Zu den Oberrhein zum Linden
Neben Johann Bismarck

Summa

21 morg. 21 lins.

Das Andenken

Zu Wandt

i Morgen in Andenken
Namen bey Namen formau die;
Luffen

iii Morgen in Andenken
Kindertuben in Andenken

vij Amthill in Andenken
In Andenken in Andenken,

2 Morgen ij Andenken Namen
Luffen,

Liedersecht

ij
t

Morgen iij Arndt zur Altmann
Nabm fantsmizzen

iij
t

Brüderlein Amigen v Arndt
zu fuidm gtabm Nabm Jofann
Philippau

ij
t

Morgen Amigen Eij Arndt
zu fuidm Doll nabm fants
Minderly

ij
t
iij
t

Brüderlein Eij den Jofann Arndt
nabm Dirdertij Jofann
Morgen iij Arndt Landt
Eij Arndt zu oberfeld
foij uff den Arndt Nabm
Nabm Dirdertij Arndt

iii
T
Vernunft am Kinderstift
uff dem Waldt mag Verban
ganb Minderly

Kirchzeit

iii
T
Vnt wanniger vj Kinder, bis
dem fröhlichen vj vj an den andern
woben zum Schilffbau

ii
T
Morgen vj Kinder der Tabau:
euer woben Etwad viltzume

iii Vordel in Arndem zu Fuden vaben
 Land Minder

z Morgen Es Arndem obig dem
 vvolffhagrabem vaben Land
 Minder

i Morgen ring v Arndem zu ober
 grund obig dem Lande Minder.

i Biedelhill v Arndem zu der Minder
 bei v abem Lande Minder

z Morgen ungerfene Lande zu Arndem
 flachen Lande v abem Lande Minder
 v abem Lande Minder
 v abem Lande Minder

und vordel dinst zu Arndem zu Fuden vaben
 Morgen ungerfene Lande zu Arndem

mit Wolff Alvingen auf dem
den Kirchhof vor Jarm. Thw.
Lange werden,

87

Immo Tausent fünf hundert Drissig hien
nach Christi gebürt, haben wir Christina
Ulrichs Abbatissin von Comenulo zu Frauenberg
zu Engelthal vnsere vnsere zu Altmunster
last dem Oberreichten von Hagen vnsere
vnsere durch die Landrichter
vnsere zu Altmunster, vnsere
hinder in dem heiligen Reich vnsere
vnsere dem Reich abge-
geben sollen werden, der selbigen
das ein hundert vnsere durch die vnsere
ist gegeben worden, vnsere
durch vnsere

Singhosen bei mir Christina Ulrichs
von Lindau Abbatissin, in bei dem
Herrn Johan Burkard von Winderberg
Herr von vnsere zu Rodenbach und
Altmunster, durch die vnsere
vnsere vnsere vnsere zu dem
vnsere, des vnsere vnsere zu
vnsere vnsere vnsere

Heingarten zu Buidelheim 90

4 $\frac{1}{2}$. Morgg. Ringen mitten im Berg, in ihon stein
und reinen

3 $\frac{1}{2}$. Morgg. Horn folgenden tracht, Ringen in ihon
graben, mit fund weiler Rein Heingarten
daselbst.

2 $\frac{1}{2}$. Morgg. im Liebertruff, mit sinem flüßel.
Ringen in ihon reinen und graben.

2 $\frac{1}{2}$. Morgg. im Dietrichberg Horn dort.

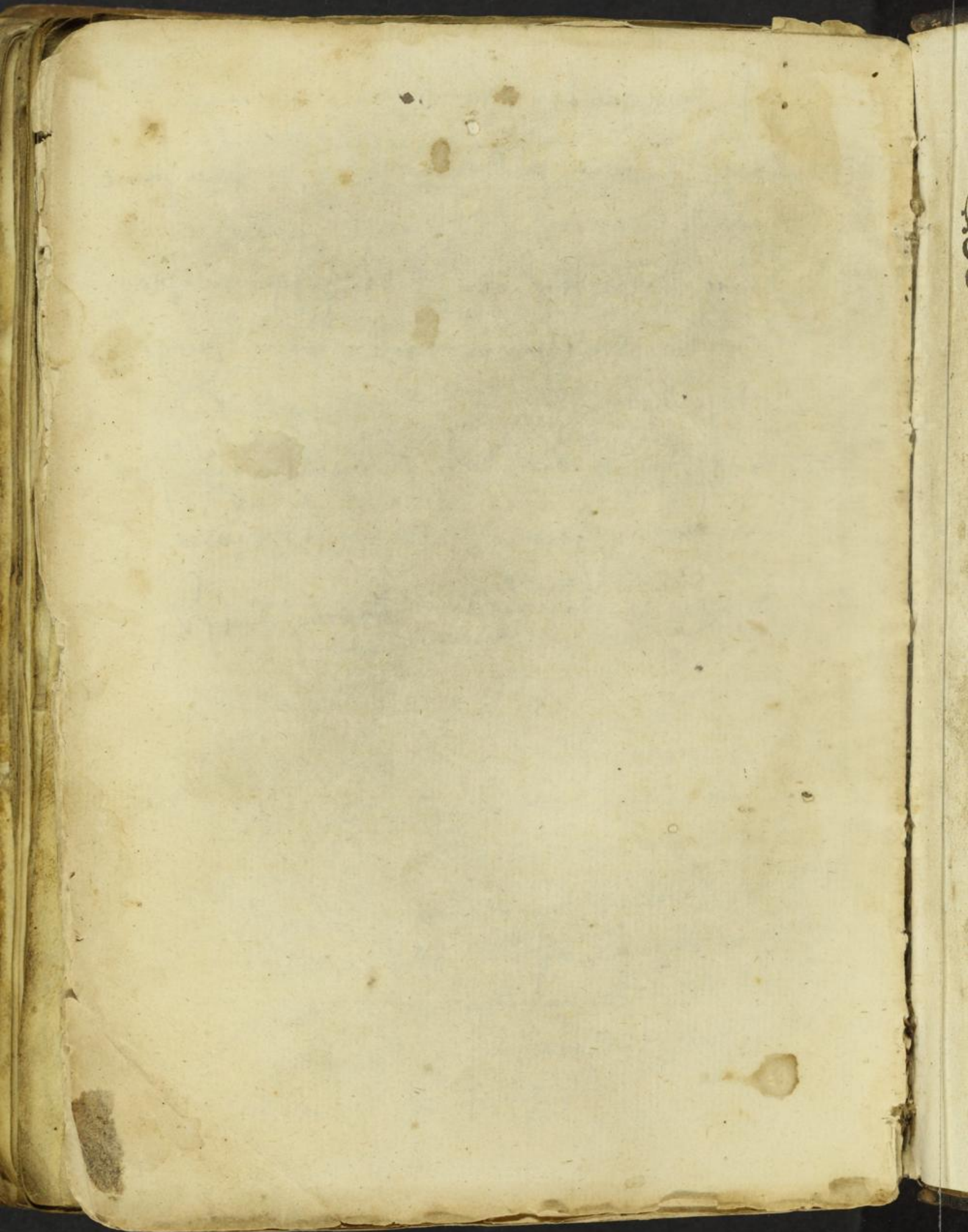

91

Die Landerey

An Aller hoch Wissen in Brixlar,
hinter Terminen gelegen In Ehrwürdig
Würdigen Geistlichen hoch andächtig
Herrn Joh. Seb. Cisterien Engelthal zuge,
hörig, ist im dem fünfzigsten
hoch ein hoch Dreißigsten Jahr, Mon-
tag nach Judica gemessen hoch auß-
gesprochen worden. Die Person hoch ge-
schworen Landesherr zu Brixlarheim
mit neyben Engelthon, Matern Peter
Nicolß Schmidt zu Drüngerheim,
Kurtz Cäßgen zu Drüngerheim
Conrad Mettler auß Jostelstein
hoch Herr von zu Brixlarheim
in sein hoch in stück wie hernach folgt
in dieser bezug. Die gegeneinander Irthum
wird. Den hoch andächtig Frau Catha-
rina von Carbin Abbtissin zu Engelthal
im Jahr wie davor steht.

Das feldt gegen Bergen
genant das hoh feldt.

H. 1. Morg. 5 $\frac{1}{4}$ rüd^l liegt uff rinte
neben der Burger rinte, hndt uff
der andern seiten neben Gindler
Hartman von Cronenberg post hndt
hndt oben uff Gindler hndt von
hndt, ist ein anwender

H. 2. Morg. 9 $\frac{1}{2}$ rüd^l liegt uff
rinte neben Hartman von Cronenberg
uff der andern seiten neben dem gült
Lindgen zu Brandfirtz hndt post
oben uff der Burger weg.

H. 2. Morg. 22. rüd^l weniger
rind hndt rinte rüd^l, liegt uff
rinte neben Hartman von Cronenberg
uff der andern seiten neben Adam Diefelm
von Bergen, hndt post uff Matern
Ryob von Brüngeheim.

H. 6 $\frac{1}{2}$ M. 23 rüd^l uff dem feldt
uff rinte neben Hartman von Cronen-
berg, uff der andern seiten neben

Lideln von Hilbold, stoff ist In Hilbolden
weg, zriest gegen der farn künth
über den Berger weg.

H. 2 1/4 Morg land zu kint ruff
ligt ist binden stoff neben Hartman
von Cronberg, land stoff nach Bergen
zu ist die künthm fern zu Brand-
Luff.

H. 7 kint. weniger 3 1/2 ruff
ligt ist sinte neben Hartman von
Cronberg, ist der ander stoff neben
den harn von Anspurg, land stoff
oben ist die selbige dicker, haben
gegen der Brungelheimer oberwisch
ist lipen haben.

H. In Brungelgarten Feld 2 Morg
10 1/2 ruff, ist sinte neben Hartman
von Cronberg, ist der ander stoff
neben Jacob Conrad, stoff gegen dem
Luff ist die dinger gassen, land
Lideln von Hilbold. NB Dieser
garten ist Jacob Conrad zu Brudern,
Lime land ist, haben zu überant

vergrünnet worden von Frau Paulina
von Dalberg Abbtissin umb 6 β
Düsselich zinsß den β zu 10. β . Das
das dem pfarrt nicht soll abgeben
werden. Lautt Brieft de Ap. 1599
den 6. Janu.

H. 5 hiral. 2. rüth, ist riner neby
Adam Döhlmen, ist der ander rith
neby sifrid Keyser, stofft ist die
Künsthen dorum, ligt ist dem alten
Mergell an Holtzweg.

H. $1\frac{1}{2}$ Morg, 7. rüth, ist riner neby
Johann von Cronberg, ist der ander
rith, neby Noden Metzler, hat stoff
ist die Rosenberger hat ist Cünstz
Morggen.

H. 2. Morg, 38 rüth, ligt ist riner
neby Adam Döhlmen, ist der ander
rith, neby Noden Metzler, hat stoff
ist die Rosenberger hat ist Cünstz
Morggen.

Summa Summa. Ist dörffelt
gegen Bergen zu macht

— 20 Morggen weniger
4 rüth.

Was felst gegen Brüngerheim

H. 1² Morg, 4² rüth zruyß über
den Marpurgern pfand, ligt auß
siner neben drittel hausen, ist
der ander siten neben Hartman
von Cronberg.

H. 2² Morg, 2² rüth in langen
äcken, ligt auß beydes siten neben
Hartman von Cronberg, stoff ist die
beyen zu huter lichte dreyen zu
Frankfurt.

H. 2² Morg, 28 rüth in den
Beymen äcken, ist ein anwender
ligt auß beyden siten neben Hartman
von Cronberg am obersten ende.

H. 1² Morg 6 rüth und ein biß
siner rüth bey dem stocck noch
ist siner neben den Losenbergern ist
der ander siten neben den Fruchtsen
beyen zu Frankfurt, ist von Juncker
Hartmann über zwey gethillt.

N^o 2 Morg 30 rüthm Der ortt^l
beim genannt, ist auß über zornig
getheil von Jünder Hartman, ligt
zwischen Dem Rodenbergt an einem
ortt ist Jünder Hartmann, an
ander ortt ist Dem Engelthalen
geländt selbst.

N^o 3. hier 10 rüthm ist einer jeth
neben Dem Rüdtsen zornig zu Brunel
fürth, ist der ander jeth neben
Hartmann von Cronsbey im stund
neß, post noch Brüngebeheim zu
ist Jünder fider, von bilbel.

N^o 3 $\frac{1}{2}$ Morg 16 $\frac{1}{2}$ rüthm ligt
auf einer neben Jünder Hartman
von Cronsbey ist der ander jeth
am Meingarts berg.

N^o 5 hier 9. rüthm post ist die
genant wurd unten am oben ist
Hartman von Cronsbey, und ligt
auf einer neben Hartman von Cron-
sbey ist Dem Cappe gartzen am ist
der ander jeth neben Dem Rodenbergt
hied haben die geschworn Dem stein

94
neben der gemain ein halbe wüß
Grundertrab ist der jüngsten gült
gesetzt.

Hi 1^e Morg im stordbust in Dorn
men halden, ist einet neben Hartman
von Cronberg, ist der andern seitten
die Rosenberger hald post zum Dorst
Dorckerbheim zu ist Langenberg
sitzen.

Hi 2. Morg, liegen neben Langenberg
auf morgen gegen der Oberwiesen
ist der andern seitten neben der Jüng-
stern von Fahrenhansen, post oben
hald unten ist halden von Hilbeck.

Hi 2. Morg 9 rüßen im stordbust
zwischen Hartman von Cronberg
zu beiden seitten, post auf halden
von Hilbeck hald ist noch Metzelen.

Hi 2. Morg, 22 rüßen im stordbust
post liegt auf einet neben Conrad
Wissen, ist der andern seitten neben
den Frülßen Herr, post ist halden von
Hilbeck, liegt in stinon.

Hi $\frac{1}{2}$ hinf 6 rüth am 2id büß
ist sinte neben fidel von hilboll
ist der ander siten neben dem
Vodenbruge.

Hi $\frac{2}{2}$ Morgen ist ein Ruch liegt
auf sinte neben fidel von hilboll,
ist der ander siten neben H. Jo-
hann von Cronberg, Post ist
Gebhard von Alr.

Summa Summ. Der vider
im feldt noch Brüngelheim zu
muss " 22 Morgen, ein hinf.
vider, hat $\frac{1}{2}$ rüth hat ein
hinf sinte rüth, hat ist noch
kein wiesse oder garb gemessen.

Wiesen

95

H. Ein wiesen im Broelbgraben Gelt
9. bisel. weniger 5. rüffen ligt uff
beiden seiten neben fiedel von bilbell.
rost uff Adam Solman und zu
Nied zu uff Hartman von Cronberg.

H. Ein wiesen Gelt $1\frac{1}{2}$ Morg 24
ruffen ligt uff einer seite neby Hart-
man von Cronberg, uff der andern seite
neby fiedeln von bilbell, rost uff
Adam Solman juner wiesen.

H. Ein Stütz Gelt $1\frac{1}{2}$ bisel. weniger
2. ruffen, uff einer neby fiedel von
bilbell, uff der andern seite neben
den guten ruffen, der rost auff beide
seiten uff Hartman von Cronberg.

Summa Summp. Der Wiesen
muss 4 Morg 1. bisel. weniger
3 ruffen.

Das feld gegen dem
Dorümmer strot zu.

Es ein Stück zelt 3 Morg, 8 rüth,
zelt haben ein blüßel mit dem
Cappel garten ligt auß einer seite
neben Eiden von Hilbell, ist der
ander neben Hartman von Cronberg
post auß auß Hartman von Cron-
berg.

Es ein Stück zelt $1\frac{1}{2}$ Morg weniger
19 rüth, ligt auß einer seite Hart-
man von Cronberg, ist der ander
seite neben Adam Dölmers hüt
post ist die nefft anwand bei dem
Weyd garten.

Es ein Stück zelt $2\frac{1}{2}$ Morg, 20
rüth, ligt auß einer seite Hartman
von Cronberg, ist der ander seite
neben Eiden von Hilbell, post an
einer end auß die seite von
Kunspburg, am ander end ist
Eiden von Hilbell.

H. Ein Stück Zelt 3. Morg weniger
 29. rüßten, liegt auß einer neben
 Hartman von Cronberg, auß der andern
 seiten neben Conrad Metzler, her
 Brüngebrim hndt stost auß Matern
 Fenz Petrus am Hilbeler wald,
 am andern end auß jüngstend Alsin
 Zenn zu Hilbelle.

H. Ein Stück Zelt 5. hinf. 18² rüßt,
 liegt auß einer neben Hartman von
 Cronberg, auß der andern seite Geb-
 hard von Alsin, stost an einem end
 auß Rodt Metzler zum Dorst zu,
 am andern end auß Rosenberg, her
 Zerst über der Holtzwege.

H. Ein Stück Zelt 5. hinf. 30 rüßt,
 mit dem Graben der jenseit der weg
 liegt, hndt stost auß der Marpurg
 pfand, liegt zwischen Hartman von
 Cronberg, stost der andern an einem end
 auß der Alsin Willgarden, am andern end
 auß Hartman von Cronberg.

Ho. Ein Stück am Breiten Stein Zelt
5. Ruthen 7. Ruthen, liegt ist einer
neben Hartman von Cronberg, ist
der andere zwischen neben Lideln von Hilboldt
steht ist Neben Michelberg.

Ho. Ein Stück Zelt 1. Morg weniger
2. Ruthen, liegt ist einer zwischen neben
Hartman von Cronberg, ist der
andere zwischen neben Jacob Conrad,
steht ist Hartman von Cronberg.

Ho. Ein Stück Zelt 1. Morg minus 31
Ruthen, liegt ist einer neben Hartman
von Cronberg, ist der andere zwischen
neben den Trüffler Berg von Brand,
steht, steht an einem Ende und ist Swan
Hilmen, am anderen Ende ist die Trüffler
Berg.

Ho. Ein Stück Zelt $\frac{2}{2}$ Morg $8\frac{1}{2}$ Ruthen
im Bingerstein, liegt ist einer
neben Hartman von Cronberg, ist
der andere zwischen, ist Hartman von
Cronberg, steht oben ist Langenberg Berg,
steht ist Hartman von Cronberg.

97
H. Ein Stück am Sandgraben Selt 3.
hier ist rüth, liegt auf einer nebe
liche von Wilbelle, ist der andere
sitzen nebe der rüthsten Selt von
Brandfint, steht oben ist Hartman
von Cronberg, unten ist Langen Sand
Matern

H. Ein Stück Selt 2 Morg i. hier.
minns 7² rüth, liegt nebe Gebhard
von der, steht auf Lipfen Selt
am Seltzwege.

H. Ein Stück Selt 2. Morg, 20 rüth
liegt am Wilbeler weg, steht an einem
ende ist Adam Seltman, am anderen
ende ist Hartman von Cronberg.

H. Ein Weisen ist der Duffler genant
Selt i. Morgen, liegt ist einer sitzen
nebe Hartmann von Cronberg, ist
der andere sitzen nebe der Weiden, und
steht oben ist Adam Seltman, unten ist
Langen Sand Matern.

Hi 1 $\frac{1}{2}$ Morg neben fildel von vil.
bill, anderer seits neben Hartman
von Cronberg, Post auf rinten und
nach dem guten kuffen.

Summa. Der ältere und
Krieger im feldt gegen dem Dörner
seze zu mach \parallel 24. Morg
weniger 2 $\frac{1}{2}$ kuffen.



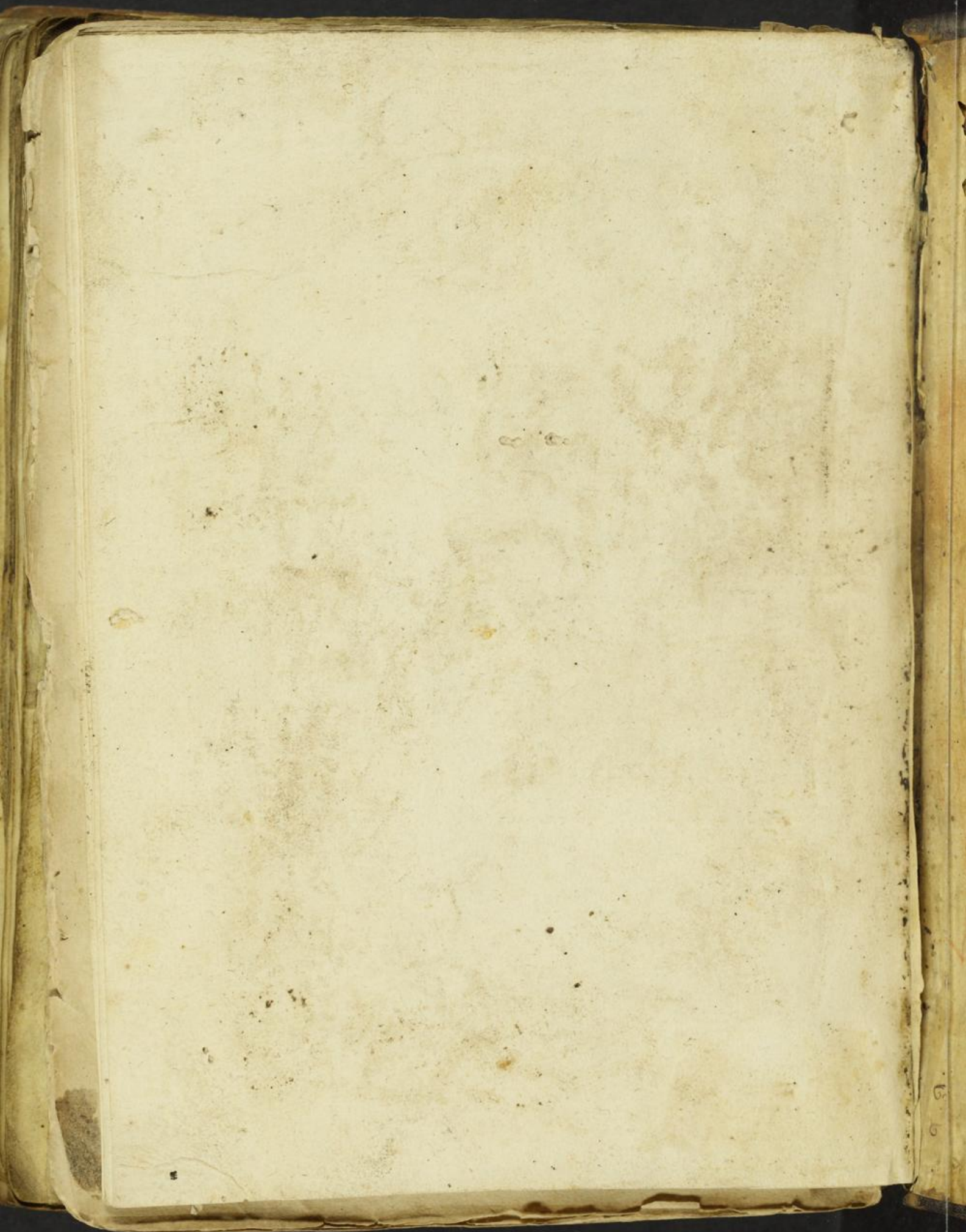

Iustus in sua fide vivit

109 anno 1685

Amma mara iheros

Iustus in fide sua victurus est

Iustus in fide sua victurus est

Ambulate 958

Iustus in fide sua

OB N G Fulmina Regimtus Abbatis
1686



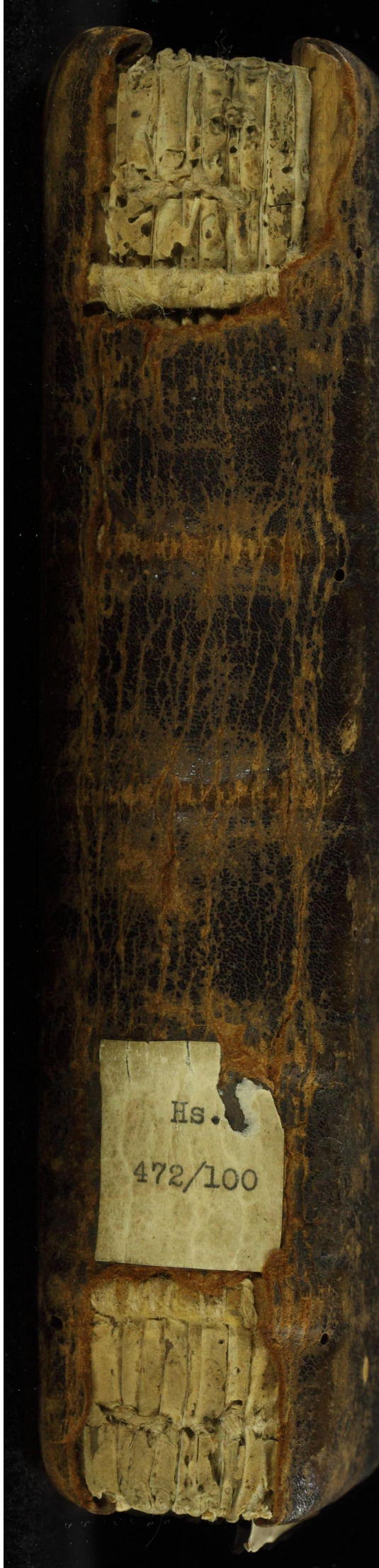

Hs.

472/100





UNIVERSITÄTSBIBLIOTHEK
GIESSEN



