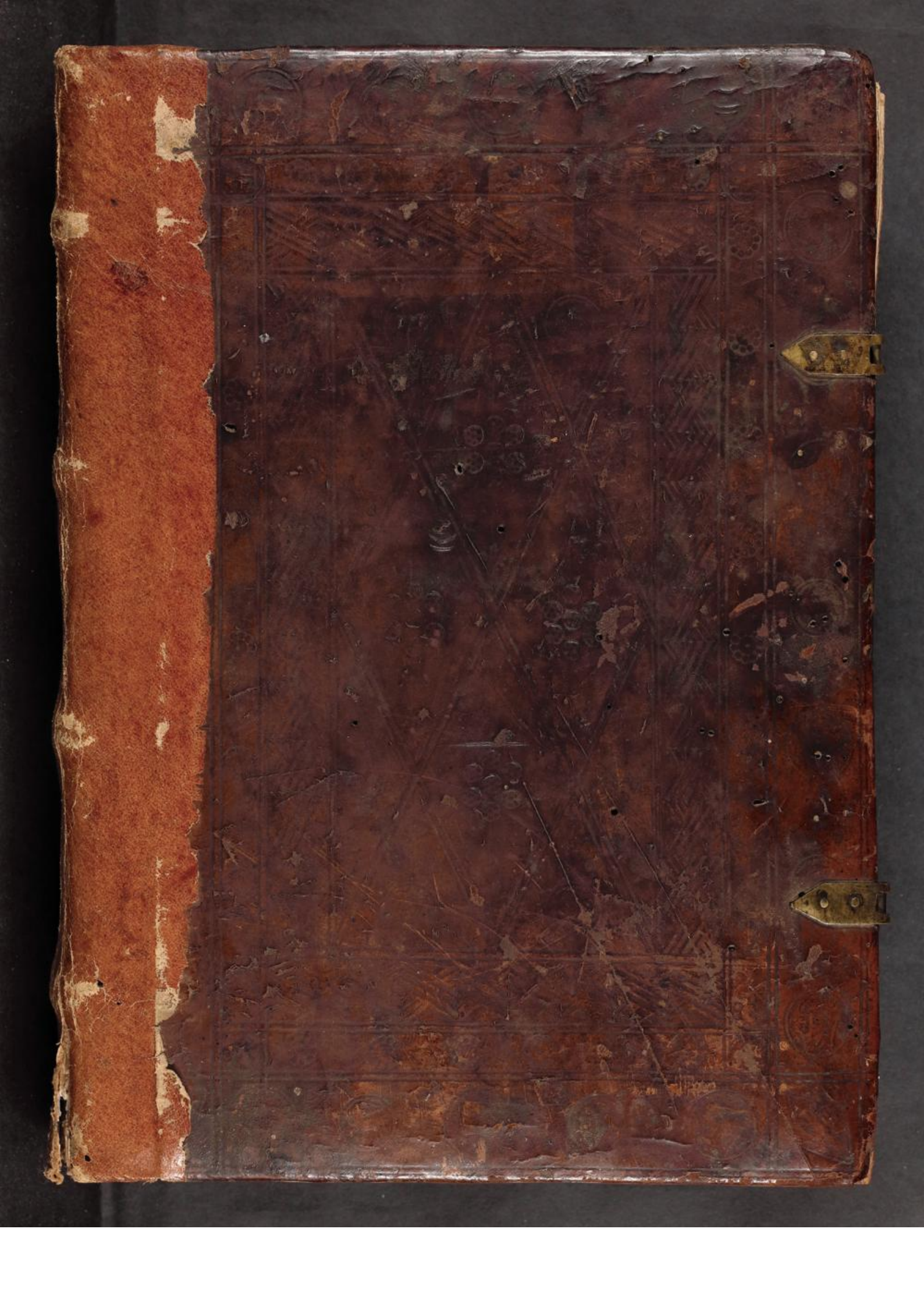

Hs. 1246

Neu foliiert April 1973
4+

I

Illustrissime, Excellentissime, et perquam Gratiose Domine, Domine &c.

Videtur mihi liber iste Gothico characterе exaratus magni omnino pretij, et singularis monumenti esse, eo quod originale ipsius authoris antiqui admodum esse liquidè colligatur. Author est presbyter Jacobus de Theramo Archidiaconus Aversanus (: quæ urbs Aversa propè Neapolim sita :) et Canonicus Aprutinus. Scripsit Anno 1382 Sedente Pontifice Urbano Sexto, ejusdemq; anno quinto, tumq; author erat annorum 33. Materia autem scripturæ ab celebris ille et famosus Diaboli contra Christum Dominum, quod portas Æreas, et vectes ferreos defiendens ad inferos conflegerit, processus Iudicius, ubi Belial procurator Inferni, choyses Christi Dni à prima instantia ad ædam dilapsi, tandem ad compromissum venientes finierunt causam, Demone condemnato, causa Xo Dno adjudicata. Processus itaque iste jam notus erit Illustrissimo Dnoi suo, quia et typis latinis et Germanicis impressus

Laudem ubique tulit, tum ob jucunditatem materiæ, scripturam et patientia ejusdem de xto Dno continentis, cum ob exactam formam studiosam. Pars secunda libri est à Egidio de Foscarijs Juris utriusque doctore adjecta continens praxin libri secundi Decretalium. Pars tertia agit de Notarijs. Pars quarta complectitur descriptionem terræ sanctæ, et orientalis imperij occasum breviter: tum miscellanea de variis. Partis quartæ author est R. Fretellus Archidiaconus Antiochiæ. Secundo

Illustrissime, Excellme, et cæteræ Gratiosæ Dominationis

Heidelbergæ 17 Augusti
1724.

Servus in xto infimus
P. Adolphus Bernard. S. J.

III

Jacobi Ayrer Historischer Processus Juris
In welchem sich Lucifer über Jesum bei Pilato
cum additionibus Asaveri Fritschii
Nürnberg und Frankfurt 1716. 9.

B. 29

Insunt hisce libro:

(1) Jacobi de Theramo Praesulis inter Jesum et Belial Aversae 1382.

(2) Aegidii de Foscaris doctoris et civis Bononiensis Practica, cujus finem habetur in calce. Praestum ex bas aetatis.

(3) Anonymi ars notariatus.

(4) Designatio beneficiorum Dioecesis Eboriensis.

(5) Fratelli Archidiaconi Antiochiae descriptio terrae Sanctae. In fine dicitur: Explicit liber primus.

Pertingit vero usq. ad Jata Hennei V. et paulo ultimo.

(6) Jacobus de Vitriato canonicus regularis episcopi Aaronensis super historiam Hierosolimitanam, qui postea factus fuit episcopus Tusculanorum cardinalis ecclesiae Romanae. inde a fol. 183 usque ad finem.

Addita se repertum Johannes Schmidt.

1
BIBL. UNIVERSITÄTS JENA
JS
420

Cum uersus ad fideles atq; orthodoxe sancte matris ecclesie fidei cultoribus hor breue quod diu inspectaris presbiter Iacobus de Ethezamo archidiaconus auersanus et canonicus apruttinus in iure canonico padue discipulorum minimus sub vrae ordinis vtrumeridaticae auxilium et corporis in eo salutem Cum mortificat et viuificat deducit ad inferos et reducit Aperiat dnus cor vrum in lege sua et in preceptis suis et faciat pacem et gaudiat omnes vras et redeuliet nobis ne vos deseras in tempore malo Cum de maximis periculis ab eo liberati sumus xpi magnificentiis gratias agamus utpote q aduersus sathanam tenebras atq; infernorum ministrum q nobis liberandis accinctus potentia potenter dimicauit q mundum omnipotentis suis fremitibus et vesticis pdupit et diuebat ad lacum Rechnate dno nro ihu xpo cuius sanguine liberati sumus q in infinita secula seculorum Amen

Postq p sic lignum duplice mortis habuimus dampnationem q amarissimo morsu in ppa idi lacu depcteme ny pcrisiem cuas dire depastat nec erat q ena per lignum mors illa morte pirit q dispendiose tpis Diluuii sub figura pt ostendi quo oem carne aqua necando absorbuit pter noe et familiam sua quos in archa noe lignea pdicta aqua de pnes saluauit et sicut p aqua omis caro mortis temporalis incepit defmentum sic ena per aqua nec erat ut omis caro vite eterne inceperat remedium Qd figuratiue pt ostendi de israhelitico pplo ad terra pmissionis iter habente q per medium maris rubri aquas illesus habuit via nichil aliud significans nisi nre regnacionis sac baptismatis aq q sicut ille pplus terra pmissionis ingredi no poterat nisi primo p medium maris rubri transisset aquas Sic pplus christianus paradisi eius terram pmissionis intrare no potest nisi primo per medium transeat regnacionis baptismalium undas qd nobis onsum fuit p nrm redemptorem et dei

patris vnigeniti in terris nascentem morientem et amor-
tuis resurgentem. Iuro quod iam fuit promissum per electo Abrahe
patriarche tui deus ait per memetipsum iurauit. Quia magnam
rem fecisti. non pepercisti vnico filio tuo ysaac propter me
Quasi vel dicere. et ego aliam tibi faciam multiplicem Qua
nam parcam vnico filio meo propter te et semen tuum in quo
omnes gentes in maledictione saturate recipient benedic-
tionem de quo semine in gotinus postilla Iacob iuda eius
filio sic ceciuit dicens Non auferetur sceptrum de Iuda et
dux de femore eius donec veniat qui mittendus est
et ipse erit expectatio gentium. benedictio et quia expec-
tabant gentes venturum nisi humana et hebrea pelle
vestitum sicut de medio ignis deus ineffabiliter morsi fuit
locutus propheta suscitabo eis de medio fratrum tuorum similem
tui et ponam verba mea in ore eius loquetur ad eos omnia
que precepero illi et hic est sicutum propheta illius qui in nomine
domini propheta ille predicabit et non audiemur. huic domino non lo-
cutus est Et quo dicit de medio fratrum suorum suscitabit illum
audi ysaiam Ecce virgo concipiet et pariet filium et vocabit
eum emanuel. quomodo concipiet illum et pariet vnctio
sic qui sicut virga florem. audi eundem Egredietur virga de
radice yesse et flos de radice eius in quo est spiritus domini
et deum suum patrem vocabit Quod in spiritu ille citharista
David predixit dicens Ipse inuocabit pater meus es tu
et ego primogenitum ponam illum excelsum prae regibus terre
Et qui sti prae stientes has eis promissiones esse factas
cum miserabilibus clamoribus de gentes miserere celos
infestabant dicentes Obsecramus te domine. quite que
missus es. vide afflictionem populi tui sicut locutus es
veni et libera nos. propter quod deus cum clamoribus flexus
pie in trinitate fuit sic locutus. Ecce ibit ex nobis
illico filius respondens dixit pater. in capite libri
scriptum est de me. ut faciam voluntatem tuam Complacuit

tibi in hoc die Aut pater / applicet Cum aut filius su
pdictis clamantibus de inferno ad patrem dicens Hola
austi pro peto non postulastis / Tum ipse dixit Ecce
venio Cuo audito in letitia magna descendit inferno
amit ad filium Dns in dno nostro Dns lectifer nostra
Dns rex nr tu venies et salviabis nos Post hoc dixit
filio suo Surge fili accinge gladio tuo circa femur potes
tissime prede et victoria Cum pspiciens ad virginem quam
p omnibus elegat / et misso ad eam angelico nuncio Cuius
verba audiendo aure credidit corde mox filium dei re
cendo concepit / Et ut tantum commercium hosti humani ge
neris ptinuis esset celatum / ante desponsata quam
annunciata mox Joseph virum iustum nutu dei sibi copu
lavit in sponsum Et qa ut aut angelus ad tobiam
hjs ab nap q quietum sustulerit ut deum a se et a sua mente
excludant / et libidinem servant / hz pratem sicq eos
demonium Sed qui iste et honeste ab servant quietum ab
hjs fugat Demonium Et hec potest et vocio Quae demonium
nichil de incarnacione dni scire potuit Illum vere credens fi
lium Joseph Et vemente tpe quo puerpera parit Cpm pe
peit deum et hominem vere Cana sicut sine libidine vterum
virginis intrant / sic sine corruptione ab eius thalamo
foras exivit In mundo / versatus cum hominibus quaerando et in
quo ab eo in temptationibus diabolus superatur predixit
et venit nuncio signum moysi datum predixit mortuus surgite
et fuerit surgentes Ceci illuminati leprosi mundantur
Muti loquuntur infirmis curantur / et dei curabant Filius
fuit moysi in humanitate et legis datione et preceptor Cui
volentes invidia iudeorum captus et a pside pilato ex falsis
criminibus ad crucifigendum manibus et pedibus penetrat
vilis die tricesimo quinto aprilis diffinavit In qua cruce pe
dens et Heli Heli clamans p nobis peccatoribus spiritum
emisit et suum corpus mortuum ut iam ipse predixerat in
corpore terre reliquit sepeliendum Dicit ecclesiastica
veritas plenus testatur / et q tpali morte superatus fortibus

A doceze

Virtutibus angelorum et archangelorum celestium exercituum victor
vexillum in manu tenens et sicut potens in prelio / Mox
descendit ad inferos usque ad modum corone in sua potentia
contradidit / Cuius infernorum principes suam eius voce cla
mando admonuit / Dicens / Tollite portas principes
vestras et elevamini porte eternales qui ingredietur rex gloriae
Ad quam vocem principes infernorum tremefacti respondent
de infernis dicentes / Quis est iste rex gloriae / aut rex
Dominus fortis et potens in prelio / Dum ipsi principes infer-
nales minime vocati interpeterent / Discite / Quis esset iste
rex gloriae ita fortis et potens et mirabantur multum
cum magis talis mortuus descendit ad inferos cum tantis vi
ribus et potencia / Secundo portas ferreas et muros et
turres melius solito custodiri / Cum videns dominus Ihesus
et emissa ad principes alia voce dicens / Tollite portas ve
Et dicti principes infernales timentes dictas portas aperire / sed ponit
eas in melius firmiores aiebant / Quis est iste rex gloriae
Ac dictus Ihesus videns se a dictis principibus illudi /
tanquam durus debellator in medio exterminii et in eos
principes impetu facto dictas portas ferreas et ueteres
ferreos eidem resistentes omni vi repellendo confregit
et in albo vexillo crucem rubentem per muros et turres
ex timore principatus dyabolis / tamquam victor exultans
capta prda dictum infernum intravit / Et quos suos forte cap
tivos cognovit / exinde fortes potenter exuravit / quosque
in paradisum dei honorifice collocavit / Iterum satanam
omni malorum paratorum conciliis fortiter mortificare in
profundum lacu sub firma clausura relegavit / Et abeunte
dicto Ihesu de loco infernali cum sequentibus primus
patribus patriarchis Regibus et prophetis / Iterum alijs qui
in lectum dum ambulaverunt / et in ea meditabatur
Die ac nocte psallentibus et dicentibus / Adventisti redem

tor nostr. Ibi gaudium sine tristicia. ibi lux perpetua. ibi
voces modulantium organorum. ibi lacrime vertendi amoris
ibi odor suavitatis et cytharis et psalterium cum cantricis non
desituri dicentes et cantantes Confitemini Domino quoniam
bonum quoniam in seculum misericordia eius Dicant nunc qui redempti sunt
a Domino quos redemit de manu inimici et de regionibus
congregavit eos. Tunc impletum fuit illud propheticum. Ad vespe
demorabitur fletus et ad matutinum letitia. et captivam
duxit captivitatem et dedit dona hominibus ad resumendum
corpus quod derelinquerat in corpore terre. tribus diebus
et tribus noctibus iacuerat ad Dominum ut non videretur
si videre corruptionem. quo corpore resumpto. et adducen
tibus demonijs ad videndum ea que dictus Ihesus in
iam dicto inferno fecerat operatus. Et non raptis ibi omnis
parentibus patriarchis et prophetis. atque eis videntibus
satanam cum iniquam vinculis ferreis in profundo fovee
abissalis captivatum. pruriente ipsa demonia manus ad manus
et dentia iuxtatus ut leones amarissimis lacrimis
flebant. et in quibus valde tristabantur. unde non valen
tia quod per eorum remedio possent cogitare modo ministrat
sub signo proprio demonum omnis congregata multitudine
Et surgente in eorum medio Astaroth. et sic prudenter
ipse fuit locutus. fratres mei et amabiles predilecti mo
dicum mires astucie et sapientie valuerunt. Deo mestrie
nostre cessent. sed sitis quidem et sagaces michi aliud
premeditando actamus nisi de eruptione nostrorum
preditorum. Nos scimus bene quod deus iustus est. et apud
ipsum non est acceptio personarum. si iustitia habuerimus illuc
canes abeo assequemur. Nos sciimus spoliari bene scimus quia
probabimus tam de possessione quam de violencia. quibus pluribus
incotinenti iudicialis sequitur restitutio. Intra suum sacris
sunt gor clara. de propriatate. sicut habemus claviora. deo
super hoc. sit sagacio nostra prudio. Crubus ab astaroth

Astaroth.

dictis ordinem demonum qui cum lancea a tristicia gaudia meruerunt
verumtamen quidem videtur aut astaroth ad nobis habet vnos
qui nuper doctam huic picam quorum habemus consilium et cum
nobis decreta quod ipse ita observando de urbis nostris pre-
dictis paganis et adiutoribus in eorum punitionem pietas taliter eisdem
ipsi dedere consilium est necessarium quod vniuersalis ostituatis
vnum procuratorem uel plures iudices et sagaces qui nouerint
vrbem vniuersitatis agere et desedere posset et valeat quia
vniuersitas uel collegium nemo quod procurem uel iudicium age
habetur ut de iure caliqua in pertractandis et c imperatoris
ne q in constitu vii q in ciu epi et no mc i de iudicis li
vi quibus dictis et ab eis placito aut receptis dicta
inferno vniuersitas ostituit procurem uel iudicium belial
iure pitu putrem volente et acceptante sub iustro
publico in predicta causa dans eis vniuersitas predicta speciale
potestatem imperandi agendi et defendendi crimina et delicta
obiciendi iurandique et caliquina et veritate dicendi et
generalem rem quinitens ratum gratum et firmum tenere et
habere rem ut de procu c i de offi dele cora de vsurp eccl
de procu qui ad agendum li vi et c ti c no pt in clemen
Cum procu infernalis hita procuratione mea postpuita
vniuersorum dni adiens consistorium in quo viginti quatuor
erant vetusquaque seniores et patriarcha in thro sedens
milia milium ministrabant ei et decies milies centena mi
lia assistebant cora quo voce intrepida et alta melliflue
sic exstitit locutus

Altissime diuorum diue et rex regum cui millum latet
secretum et cuius voluntati nemo resistere potest
in viis iustus et in omnibus sanctus placeat ad
me infimum et totius infernalis congregationis procurem
vestre pietatis aures inclinare audientes que vestre alti
tudini supplicat sum dicturus Cum satham et alia demonia
in inferno detenta mediante vna traditione sicut nouit
sanctitas vestra possedent habuerunt et tenuerunt homines in

Belial ostituit h' procuratorem ab vniuersitate infernali

terris degentes et eos qui apud eum in inferno erant do-
minij uel quasi tanto tempore eius gratiam in memoria hom-
ino existit Quidam qui dicitur Iesus filius Ioseph et
matre sua demente a suis propinquis mortuus in mundo cum
tantis viribus et potencia descendit ad infernum quod
demonia de eo vehementer fuerit timefacta insuper ut
dicencia quod uniuersi sic potentis talis mortuus descendit ad
infernum Dicentes et clamantes Attendite portas vrbis gloriae
et cum ipsa demonia dicerent quis est iste rex gloriae Ipse
vero dixit Dominus fortis et potens in prelio propter quod vidit
demonia tanta in eo potencia serras ferreas portas erant
plus soluto fortius serrauerunt Et videns dictus Iesus subi-
tanco in eis imperii fro predictas portas in michilum cre-
dicendo confregit et totum infernum domino prate et
inferno uel quasi totaliter polluit et sathanam regem
infernum cathenis ignis inferni crudeliter captiuat
Quae altissime due petitorio nouo quo supra de pre-
dictis a deum Ihm peto executue michi iusticie fiat
applemetum et quatenus altissime due vos Ihm causae
iudicem debetis eligere tamen alme pater-sitis sine
suspitione predo debent ut de corrup cum nuc pozem
et in q v Et suspecti Et causa filij est causa patris
et eiusdem ut de testis supra eo ij 2 ij q vj biduum est pala
Sed repe Ihus pluribus verbis dixit in mundo viuens quod
deus est pater meus Quae peto per veram statutem vm
viro neutri parti suspecto qui iuris habeat pacia predam
cam decidendam committi seu si placet delegari cum prius
dus sic aut cum diocesis est iste Ihus aut prius Nazarene
diocesis et bethlehem natus est Nazareth mutritus aut dus
innuitur causa in diocesis Ierosolomitana que no distat abinde
per dictam ut de ipsi statuit si cum autem in vj aut ad eliall-
dissime pater adiuerat sitis vera quia ipse de qua agitur
et alibi aut dus non curandi et quis dicitur trahi a loco
originis uel ubi habet domicilium Dicere ipsum in ista dictam

Petit prius non quo supra

Responsio

ut in supdto ⁊ cum autem li vi Aut Belial ⁊ tissime pata
in ⁊ lo olim dicebam amodo auertus si in Jherusalem vrusse
iudicum petere pp suspitione ip cuitus e insiciuis et
nihil habetur copia pitor Aut prius transeuntor ibi cum
omitti Aut diu gerentis de salomone Iustum recte respondet
prior autita dne ip iudo iustus est et semp iustitia dilexit
et equitatem vidit vultus eius Ubi dne sub vispto suo
talitur eidem delectant

Salomo gerentis iudex et

Alpha et o Salomon Salm vegti salutem Causa vertitur
inter pitore infernalem nomine et pte totius infernum
tonte Jhm filium marie et ioseph Jherosolomitane diocesis
de quibusdam violencis et spoliis p predem Jhm ut asseritur
in infernum factis tam de dominio mugi prate et nuc droine
uel qm omm eorum hom eorumq; auxiliatorum totalium omittendum ut
vocatis fuerint euocandi audiat ouia tam ad possessorium
q; ad petitorium iudicium pt mencia q; vtriusq; pars duxerit
ponenda et tam ipsam fine debito terminet et stet vero
qm fuerint notandi si se odio amore uel timore subtraxerit
Data padisi die vicesimo sexto martii Indicti hec forma
plat de vesti spoli cum ad sedem ⁊ em pitor habito vispto
mox hora debita cu notario et testibus dictu vestie Salomo
nem accessiuit et genu flexo coram eo sic humilit fuit
locutus Dominus deus vos saluetur et hanc bram et suam
benedictionem mittit Salomon vero birreto vertali deposito
et inclinato capite dam bram satis reuenter susceptit
qua plecta et carta et Bulla et stilo et filo satis diuisa
pspectis put ad eius spectat officium ip oportuit iudicem
iucta cmazi ppo q v iudicantem et m c cu pohes de fi
nistru et nullu inibi reperiens vicu fassitat mada
tameli eius cur actor Notario idem i spiritum apud acta
redigi et inscribi hac cta pitacione et vere procem eius
ut de plia qm ottai ac de oibus iam dnus pitor publicu
fecit fied nstrum et sicp hinc actu salomon petuatus
et sua mnsdrem ut in c luz de offic delegti et m c ne aliqm
de hereti li vi et ip ad metipsi de vacad actor pitoto vispto

Dominus mus ⁊ ptas de legato

nomi nori in sta causa

nisi ad citationem, ad quam quidem dictus infernalis prius
coram judice supplicter instabat. Cui prius ordo salomo
sic ait: Quo iudicio vos expressi, quod aliter non debemus te
admittere ad citationem nisi eo expresso, ut vos qui primates
in quibus judicatis locum dedistis aut possessorio dixistis. Quo
audito mandavit judex acta, noviter instructe more curie fuerunt
citationem et eam apud acta redigi et inscribi ut in supradicto
c. quinquagesimo in hac forma. u u u u

Salomon Dei gratia Jherusalem iudex delectatus a sede divina
datus in causa vertente inter Abelial principalem
infernalis ex una parte et Jhesum ex alia. Asaheli velo-
cissimo cursori salutem, mandatis dominus seu litteris divinas
nos vidisse in hac forma. Alpha et o Salomon ut supra
et in forma. Volentes igitur mandatis divinis ut decet
humiliter obedire, tibi cuiute qua in hac parte fuerimus pri-
ariendo mandamus quatenus personam Jhesum ex parte nostra
immo potius divina citare cures ut tertio die post inscrip-
tionem presentem coram nobis in domo nostre habitationis pro se
vel procuratore idem se putet quemlibet eum per duobus edictis
et tertio peremptorie propter varias diversimodas ut et prius
parantur ex expensis assistantium ceterorum de iure Abelial
principali infernali, de quibusdam violentiis et spoliis in
dicto infernio per predictum Jhesum factis in prejudicium et injuriam
dicti infernalis congregationis quod in supradicto instrumento
continetur. Aliquam stilum formam mandati mutuo adhibui immo
verius divinum magnitudo iuris potestatem predictam cuiu-
cuique absencia non obstante quod si idem Jhesus maderet
in die feriata sequenti die non feriata quam eidem pro
peremptorio assistantium studeat quod. Quem autem tue
citationis et forma et quod mode fieri et coram omnibus fide-
liter cures referre quod tui relationem dubium plena fidem
huiusmodi certi testium putes litteris sigillis impressione firmis
communi. Datum. Die vicesima septima martii. Indicium
hujus forma probat de minutis testibus ex litteris infra de dolo et quod est fi

Tuo commissario

Tuo cursori

Tertiano quidem

a laborib et

Et citato illm mpo forma ptenota et Isachele cita-
tore iuerso et plenaria dicte citacionis relacione facta
mox ap̄d acta redacta fuit atq; scripta in hac forma
infra scptis Isachel retulit se citasse deum illm ut in citacionis
forma continet ut de pba qm fuit de appella cū pati vn illmus
citatus vnde ipse q ppdnalit adesse non poterat ipse ad necessa-
ria vacabat vnde luz ad missione sti spūs in apl̄os per ... et
eū missiros in oem terram ad predicandum verbū dei
constituit ad istam tam pcūrem limina sub publius cyro
graphio morsen magnū legum mutem pūtem volentes
et acceptantem ad agendū defendendum iurandū q
de caliginia et veritate dicenda ꝛ ꝛnalit ꝛc habens ratū
gratū et firmū et valeuans eū ab oī onere satisdacionis
promittens sub ypothica omū bonorū ipsius de iudicio sisti
et de iudicato soluendo ꝛc Hec forma pba ff iudicio
sist. sed ad defendendum et ysti de satisda. ¶ si autem
et mc mandato de pcura et e ti c i in clemē ¶ Nmo
citacionis aduocentur ea hora quo solitū est iudicib ius
reddi immediate p̄ vespras et an noctis tenebras ut
in c consuluit de offi delegata ad petitorem pcuratoris
infernalis in iudicio pcome deus illm extitit vocatus
ut e moris ut in c veritatis de dolo et qtu ¶ Cum illm
officius de pcuratore suo no apparuit nec eius pcurator
qm audiebat sequentem diem ignorans citacionis ex pempto
riam ppter qd petit deus infernalis pcūrem scribi ap̄d
acta sua appellem et sui aduersarii gratiam ppter
quā petebat se ponendum in possessione causa ire finali
dicens q hoc ex fide non obstante q causa sit possessoria
ut lite no ptē actendens i seu pcūrem iudex salomo ire
pondit dicens se p nullū nolle fieri talem missionem
nec gratiae sterpcione ppter qd dicti pcūrem vorifezas
ait ¶ sapientissime salomon ubi e iustitia Nonne iuste
peto Ut salomon iuste petis sed hanc iustitiam possis

¶ Ihūs ysti moysen
pcūr i sinai gerit

temperando expectando citatorem usque ad aliam diem
nemo faciendo mutatam ut in c. quidam / & offert dele. Dn
mandauit scribe actori quod scribet quinq dierum peremptorium
in aliam. Ultra autem die vidz xxxi mensis hō iudicij
solita Moyses prius ihū lectissime reparauit excusando
se quod non quaesuerit eundem dictus Heli hora debita, tum
hodie rediderit sue citationis fore peremptorium offerens
apud acta suum libellum peremptorium petens quod eundem apud
acta redigi et inscribi / et facta alia proclamatione prudit
Moyses dicens Assum / et requisitus si aliquid velit contra
istum vel personas obicere uel opponere quod nunc proponat
Cui Moyses respondens ait Domine bene possum contra
istum et personas opponere sed quod nunc nolo Cui peruator
infernalis ait / Quid obicere posses die nunc pala Ait
Moyses vis ut obiciam Respondit peruor volo Et Moyses
aperuit os suum ait nunquid tu es excoriatus / et quia te gestuerunt
peruadem Nonne ex superbia vestra eiecti fuistis
de celis tamquam excoriati et separati a consortio dei et sororum
angelorum Nunquid hoc est notorium omnibus mundo Certe propter
hoc non tenebat citatus ad tuam petitionem reparare quia personam
non habet standi in iudicio ut in c. intelleximus de iudic. et
ff. si quis rau. l. secundo / eo maxime cum tuum principium sit vitiosum
hoc est instantia fuerit expoliatum / ergo et citatio
que secuta est ex eo debet esse vitiosa et pro nulla reputanda ut
in c. 1. de instan. li. vi. Item commisso cause facta est in loco
inimicorum domini mei ihū quia in ibi Jerosolomitam cum peruenisset
sunt et eum occiderunt / propter quod vehementer est suspicio
loci suspicio ut in c. accedens ut lite non pen. / de appel. extra
ff. de iudic. l. si longius et provin. q. ij. sunt / et in q. vo oratam
Item vbi naturaliter credit quod dominus meus ihūs die feriata
potuit citari vidz die pasche azimorum quae vbique est insignis
et celebris Nonne ea die vox oriunda promis debuit con
quiescere ut ff. de fe. l. 1. 2. C. e. ti. l. fi. / et de fe. ca. fi. / et v. q. ij.
c. 1. Tamen voluntati iudicis voluit acquiescere Ili die citati /

Exorcisatus quasi peruadere

licet non temere, ut nō in c. vehemens de actusa et de qui
c. 1. et de rescriptis statutum. Sed cū autem in ipso superiori citet
petes. Sed ad ista non adverto terminū de ista causa noīe
tue misericordie ministratis intendo disceptare. Quibus
quidem auditis per predicatorem misericordie et tamquam no
volens hoc pati tale morsum suave dedit respondisti
Si morsus iuris perite sic sapis a certo bene desapis et
nō possum sustinere tuam sapienciam esse in tali errore. Ne
audientes per veritatem sumant, quia error cum nō existit
applicatur et veritas cum nimine defensat approbat ut hoc nunc
si error et c. consentiat cū tu dicis me et assistentes me
predatores, ee exercitatos per pueri de celis ec. Et ubi nāq
recipis per ministras sive collectum possit exercitari. Nonne
iura sibi sapiunt ut proinde quia in si habes et de sen exercito
man. Sed ministrate li vi. Quia dicis ministrate misericordiam
ee exercitatam, sed ut verius scias, talis ministras sint bis segregata
ab angelis, tamquam hij qui foras
sunt sicut iudei et ethnicorum a christianis seu ab ecclesia Ro-
mana ut ij qui multi et [illegible] di qui sinceram. Et dicis
si stedm iura tua iudeus vel gentilis per iusto debito va-
leat christianum causare. Certe hoc non recipio prohibitum. Si
est casus de casibus nō in c. iudei de iudeis, sicut c. liti j de
testis et ff. de sacris pacta. Christianus. Ergo valide bene te-
nebatis ad meam petitionem citatus apparere, per tamquam
separati ab angelis paradisi vocamur demonia. Ad id quod dicis
de loco suspecto hoc residet in tua voluntate si velis
mutare locum cum de eo michi prius dixit ille qui e omni opifico
Ad aliud quod dicis quod christus non debuit nec potuit citari
die feriata, primo potuit et debuit tali die citari cum
ipse feriari in misericordia, trone in iura atque captivatur
Regem misericordie, sed tali die atrori iura atque de libe-
rali causa potuit die feriata citari ut ff. de fe. l. in et
nō pro quia in summa quod tue obiectiones non ob. Sed vinu
tibi angustes non obmitto, nonne tu es infamis per hominem
occidisti, et quod pratus a proxime prout affligisti ut exo

A et in zabulo ad pdat a
nemo nidin abstodisti

ij c. ppr quod te licite tamq; insanum prius ab isto iudicio
repellere possem ut in q septiū iferomes. Sed nolo nec peto
primo porcus tertiū quā cū alio & hac causa interdo exprimi
Ad cui dicta stupefactus Moyses siluit. Dñs salomo videns
crescere controuersiam blasphemijs. Voluit uti suo officio
videlicet reducere partes ad concordiam ut v. q. ij si pugnatores et
rem q. iij si quis membrorum ff. & vsu fuerit equissimum. et de
tribus c. Vltimo vbi de hoc. Cui salomon ait Belial
Dilue salomon licet vrm sit officium primo si potestis partes
reducere ad concordiam. Ego tamen p me gerentes concor
dad. Constituat primus iuxta infermi expoliata p ihesum
et stet xpe p factis suis. Tu valde erras aut Moyses q
infermus. ac ecce qm ghitanit in eo sinit. Qui et nō infermi
Ait Belial. ergo mittendam ad litigium. aut Moyses. mite
tam. Et belial tamq; quisque ordinis alijs obmissis stricte
p oppensis suis debebat libellum offerre. Tres sub
eadem forma libellos in iudicio illico optulit. quorum
vnum p se habuit. aliud iudex in arcis tenuit. Aliquid
vero Moysi manualit optulit ut in q in offerat. Et
de pba qm gt. Cuius tenor est talis

Coram vobis illustri dno dno salomone ihrlm Rege ꝛc
oppono belial pcur nomine et pprie tocius infer
nalis gtrtracionis q ihm et q natiuitatem ihaym pfbnā
p eo legitime interuenente dicens. q cū dta vmusitas
infernalis tenuerit et possederit homines et eos alios
tam in terris q etiā in corpore infermi detentos. ac
etiā pratam et mresdrem expeditendas in pdicti p
eadem quidam qm dicitur ihesus filius Joseph et Ma
rie quondam ausu temerario ductq pdicta vmusitate
infernalem de possessione pductorum violenter deiecit
ac etiā spoliauit. nec no xpa spolia detinz indebite occu
pata q iuxta debitū et iustitie voluntatem. nec no sathana
nā eos predepem in eadem violencia in fouea abyssali
tartareo captiuauit. ac etiā xpe nūc detinz captiuatū
Quod pdictus princeps nouit quo supp pfatū ihesum p vos

et infirmus stabit pro suis

Qm nota yhesum

libellus

et vestram curiam petit sibi sententiam adempnari ad restitu-
tionem ad omnes predictorum possessionem uel qui cum hominibus oribus
et eorum habitis preceptis et qui precepti potuerunt quit uestu
fuit, et expensas omnes prestantes de expensis dapnis et con
mitesse. Hic forma plaitiui de so qpe, eopte b. & ordinetur
c ij & restituti spoli grauis et c. eid ad stadem, et ibi dni dicit
uel qi. preter uineas, et pratum que sunt in corpalia que
non possident. p quasi ut & causa possessi et ppiu eu etiam
ut & iudicii c. ultimo. Quo oblato et plecto Moises petit
tminum ad libello iudicandum. Hic beliall. Dic iudex si plus
abbreuiatur dilationes quia iniquus e. Ganc eum sub
breui expendio expedire quam sub longo suspendio procrastinat
hoc dico qp bonam habeo eam et pbationes et iura alia
in promptu parata. Hic Moyses ita fiet sicut petit be-
liall. eu melioa rpo habeam iura. primo dic iudex cum
urgeat necessitas qp iam dies meus. Iesus ascendisset
in celum, et misisset spm sctm in apostolos p eu missu
ros ad predicandum de regno dei p salute hominum quibus
ex quo magna urget necitas nrion et pietas siualat
eu miseriq longissimo temporibus captiuatu tenuit
gnuam eteq grauissime qp eiddem afflictendo ppt
quod pnd est p eiusdem liberatione me tali modo eudde
defendo qp diebus ferrate sine no ferrate pdta causa
agat. Hic ad beliall & hoc agentor ut de fac c. ultimo
Vnde aut iudex et vertit se ad Moysen dicens. Tibi
terminum assignamus ad diem primam Aprilis ad libello
respondendum et ad oia alia agenda et que necia dei
somi negocii videbunt. nro te aspiu debeas pictare
ut & do et gtu ven lis. Et sic acpd acta p stbam stpiu est
et redactum. w w w w

Quo tmino adiuemente et partibus in iudicio pitibus
Constante mfernali peruaro petit Moises libello
respondere, et preceptus a iudice iniuriose se inclinans
taliter ipse fuit locutus. Sapientissime et illustris urp

Ihesus iustus manibus vestris de prox dnacionem, ut ad fraudulenta verba et fraudulentiora facta respuis nequissimi placeat non adverte quia melliflua sunt ego, nova et amara, quia scriptum est fel draconum vinum eorum et venenum aspidum insanabile. Et sicut novit vestra dnatio repposuit in celo bellum, in paradiso fraudem, id quod inter primos fratres, et in hoc opere novo zizania semina, vlam in gnestione posuit gulam, in gnacione lasciuiam, in passacione acidiam, in gnerpacione invidiam, in pfectu sue dnacione superbiam. Hic autem temptat corpora pulsat, in vehiculando mouet ad pina opera, in dormiendo ad sopnia turpia, letos mouit ad dissolucione, tristes aut ad desperacionem quod plura, sed mala mundi sunt, sua pinitate gmissa fere et hec hoc pproud. i. q. iiij et de su trim fremit q dia bolus. Ideo placet suime caue ne a pdicto decipi possis. Imbatus fac beliall tale mosi dedit iusum. Cotidiana fornax lingua tua, mo illud, velle loqui mitte sapit omn tempor stultum, vt sapiencia dor garrula lingua nocet, fac et sicut victor olim di dimittam, ista, ut beliall respondas libello, et qd te obtinere possem de pprietate obtinendo gra tua petitione in gtmenti pbandum ut ff. ad de coliben l. iij. q. ibidem ac, de ordi cognit sup et quod appbat pmiscm et vlis de causa possi, sed nolo quia dicere te in tua nequicia confundam. Excipiendo dico q satan et generacio diabolica et tu, primo iam spoliasti oribus sup te petis in libello sibi claudendo, portis hereditatis sue et con eid dnm et vectem vnus ex rebellando et eid spoliando de eisdem. Tu Ihesus videns in vobis tantam rebellione ingtinedi vos a pdicta hereditate sua et possessione vim vi repellendo iniecit, eandemq; iniuriando quia exceptione offero me legitime testimonijs et documentis probaud, ad quia plenus debeo de iure admitti atq; peto actor possessoria non obstante, ut in c. olim de testi spo de homici iusti et in c. dilecto de sen ex li. vi. Et iurato de caluynia per moysen sicut est de iure ut de testi spo

ut moysis libenter

litis contra finem / Ut belial salua reuencia tua et legis tuaq
q. no sic attendim / an ignoras q tam spoliationis sit pui
lectiata et nulla exceptione admissa / Si agens possessorio
phat possessionem et detectione in gtmenti dq restitui
ut in c consultationibus de offi delegati et de rest spo olim et
qm filii sint legitimi ramq / Item nonne vidst q predo cita
de iure de instituendo ut in c in litis de rest spo et ff de vi
et vi ar l j. § qm a me / Ergo iuste iudex cogatur ad litis gtes
tari ipsa mani repulsa exceptione / Cui respondens moyses
ait / O belial tu dicis q nulla exceptio admittit in causa
possessoria / non sic te fugias decepe / qm multe exceptio
nes admittunt primo de alia spoliatione / ut de ordi cognit c fi
Item exceptio pacti de non petendo et alie que notantur c
qui st mutuo de pecu in glo fi / Item si possessio sit sub con
dictione / Item si exceptio uel ex gtu hoc obiecto impedit
institutione q q in q vel si obiciatur q in gtmenti iuerit
ut in c olim de rest spo ff de vi et vi ar l i q vim vi et in
supra allegatis iuribus / ita q mera exceptio dq admitti / Repli
cans belial tale moysi dedit responsum / O moyses multum
illa exceptio sic de illis exceptionibus peremptoriis quibus
expeditur litis gtestatio de quibus est casus in c exceptione
de li coli vi / certe ibi ipsa non notatur / Quo si placet gtestatio
litis / Ait moyses audiencia gtiata salua / qm ita dici poss
de exceptione consanguinitatis que impedit institutionem
vnde si probetur / ut in c litis de rest spo / et tamen non
est exceptio de exceptionibus in dto ca p te allegato
notata / Item de exceptione mera et expressim in iure
q si probetur impedit institutione / imo agentem possessorio
excludit ut in p ca olim et iuribus supra allegatis
Vnde belial gtemissiones coram salomone sic exortit
sulaiter locutus / Rex sapientissime / tady vide sapiencie
per totum ad mundum resplenduerint / arbem sapie firma / Rectum q
saba a finibus terre cum donis et / mirabilibus eandem
venit audituta / Cui nodosas quoque et dubia gtamia
soluendo denodastis / in sapia et dimcijs sunt omnes vestes

Venerabilis

terre mirabiliter habuistis magnificencia et terra omni
uersa vnum vnicum secretum videre desiderabat / et vere sapide
affluentiam quam dudum fecerat vobis electus videre pos
set / et propter quod diuersarum rerum donaria quasi a mundo
vniuerso habuistis / Ideo vos et eandem prebus quibus possu
de prior quilibet / ut vera sapia videatur / si predicta exceptio
de iure admitti debet / vel ne / sed supra ea viam / interlocutoriam
postulans / Deinde meditatus salomon iussit librum iuris apportari
et videns varias partes allegata et ea bene discusta / eadem
instancia taliter fuit interlocutus partibus predictis / Salomon
Cum in causa que vertitur inter / Belial petitore in forma
ex vna parte / et Moysen petitorem ibidem ex alia / Ipse parte prius
Moysi fuit talis questio peremptoria ut supra proposita / Nos
vero hinc petitor consilio et dicte partes predicte partibus per tribu
nali sedentes interloquendo predictam supradictam exceptio
nem esse admittendam / Hec forma patuit de libell ob eis
et iis et sic apud acta per scribam fuit redactum / Ex quo vero
ferens belial dixit gravior gravior / Ut salomon non gravans
consule petitor / et si gravans interlocutorias revocabo / ut de
appell ad cessante / Quibus a salomone dictis / silent belial
Vnde dictus salomon dedit terminum peremptorium dicto
Moysi usque ad diem quintam / prilis / ad ponendum et arti
culandum et planandum nihil ad veritatem cause pertinentem
ut supra / Hec dilatione petita per in causis de testi et c
putium et li vi et vsus litigantium hor observat / et pone
et articulare fuit de gremio placitorum ut possit non in c
ad voces de fide instrumentorum / Dicta supradicta dilatione
Moyses vere tamen sollicitus insistentes positiones et arti
culos in iudicio obtulit tenorem subsequentem

Positiones et articuli oblati sua die et infra terminum
per Moysen ibidem petitor per placitione sive exceptionem
propositam contra et aduersus petitionem oblatam contra dictum
Moysen per belial petitorem infernalem super quibus iure permit
tente petit dictus Moyses / Belial predictum medio iuramento

2rudi

sigillatim interrogat et in suis qbationibus p eius belial con-
fessione valeat reuelat ut in c i de confessi li vi et ff de
iur iurand amonendi

Ponit et pbat intendit deus Moyses q homo qo in che
diencia tendit in morte vni gen in c et pb cui fe
dentes in tenebris et in umbra mortis iuncti in mediitate
et ferro qz exacerbauerit eloquium dei et consilium altissimi irri
sum ponit et pbare intendit q mors illa tauerit
dmiratura eam domet filius dei euenire ut pb c iii hm
liauerunt i oppedibus pedes eius ferro ptriuit anim ad
domet eiusdem verbum eius Item pb c vi misit verbum
suum et sanat eos et eripuit eos de interioribus eorum
Item ponit ut supp q deus dus de terra orbis terrarum et
inferni et habitaculum in eis et in eis fecit quecq volunt
et eius in infernum possessione hz et habuit vt pb xxiii
Dni est terra et plenitudo eius et pb cl xcv Regnum
tuum deus regnum omnium seculorum et primo regni ii Dus mor
tificat et viuificat deducit ad inferos et reducit et pb
cl iii Deus in cunctis dis Omia quecq voluit fecit i celo
et in terra et in omnibus abyssis
Item ponit ut supp q ipse deus tamq ipse dominum et
possessione inferni ad preces helisei anim puerii filii vi
due iam defuncti ipse deus de iam dicto infernio eripuit
et ab eo puerum predictum viuificando resuscitauit ut
iii regni iii c Item et anim lazari de iam dicto infer-
no extraxit ut iii pm c
Item ponit ut supp q deus gemuit mente filium suum
ut pb Cui an lucifeum gemuite Ite pb ii Dus dixit
ad me filius meus es ego genui te Et psalmus xlviii Ante
me non est formatus deus et post me non erit Ego sum
deus et non est preter me saluator Et psa xlviii Nunq ego
qm alios parere facio ipse non pariam Dicit dus Di
ego qm gnatione cunctis tribuo sterilis ero Dicit dus
Item ponit ut supp q deus oia predicta dedit filio predicto
in hereditatem sua ut pb ii postula a me et dabo tibi
gentes in hereditate tua et possessione tua terminos te

Et ysaie xlviij dedi te in fedus populi ut suscitares terram
et possideres hereditates disperditas ut dicas his qui
vincti sunt exite / et qui in tenebris reseuamini
Item ponit ut supra quod dictus dei filius per redemptor se
descendit in tenebras et ~~in~~ vt terre et orbis terrarum et habitu
cuio in eis plene capere posset possessione sedem ora septu
ppharum de virgine in mundo natus et sepultus et a mor
tuis resurrexit sicut plenius testium ex euangelio ex
euangelio et quasi hoc notum est mundo vniuerso
Item ponit ut supra quod dictus dei filius habens dominium
et possessionem animarum puelle anima filii vidue adolescentis
et animam lazari de iam dicto inferno vinctis in terris
extraxit et eosdem de morte ad vitam resuscitauit sicut
est ~~mortuus~~ notorium et euangelium hoc plene testatur
Item ponit ut supra quod duo simul et eodem modo vna et
eandem rem possidere non potest nisi diuidum ut de pla
cuit et ff de acquirendo poss. l. possideri § extraneo
Item ponit ut supra quod si deus possidebat inferium quo
satan et demonum conuersatio poterat inferium pos
sidere nisi ipsa demonia sub nomine dei possedisset et iure
tenuisset quod is possidet cuius nomine possidetur ut de vsu
fructu sub remisset et de pstp di diligenti et ff de acquirendo
poss. l. qui in eo et l. similiter
Item ponit ut supra quod satan et demonum sua habitatio
sua conuersatio clausis et firmatis portis inferni predicti
filium dei vocantem et clamantem aperite portas vesti
tlorie in deum inferium intrare non permisit eidem
sua hereditate et possessione et iure spoliando
Item ponit ut supra quod in magnanimi vim vi repellendo predictus
dei filius predictas inferni portas sibi rebelles potenter
effregit et in eas intrauit et fecit de eo et animabus
ibi reptis ut de suis hereditate et possessione ut de
hominibus ipsis de vsu suo olim et de sen ex eo dilecto li vi
Item ponit ut supra quod de predicto publica vox et fama
inter homines et per homines ac Cma ad hoc pomt de fama

quia ea probata est uno teste irreprehensibili probatione minuitur ut
in ca. veniens de testi. et similibus

Quibus positionibus et articulis per Moysen in iudicio oblatis
et apud acta per scribam redactis et redactis saluo iure iuris
tertii et non admittendis ut de clare constat in glosina in
clemen. pecus deus moyses citari pretem et testes tam ad res
pondendum eisdem quam ad videndum testium iuramenta ut in ca. in
nomine dni de testi. et similibus Cuius citationis mandatum salomo
in argumenti fiendum Cuius forma est talis

Salomon Rex israelitarum iudex a sede diuina datus in causa
vertente inter Beliall petentem infernalem ex una
parte et Moysen petentem ex alia Angelis velocissimo
cursori Olim mandatum diuinum seu leges diuinas nos recepisse
nouimus cuius tenorem et argumentum Alpha et o. Decretum quia
certis et peremptoriis coram nobis in iudicio per Moysen fuit
petitum peremptorium propositum per libellum et in eo petita
per beliall infernum peremptorem super quibus petendis ne
cessario habet testes produci Cuiuslibet tibi ducatum auctoritate qui mit
timus atque mandamus ut infrascriptos testes peremptorie citari et citatos
prima die post citationem tuam coram nobis in domo nostra hierosolimitana
personaliter debeat apparere sub pena contumacie iuratorii atque per
hibitum testimonium veritatis super hiis de quibus per nos et nostrum
curiam fuerit interrogatum Item eidem peremptorie citatum cures
petentem beliall per sub pena eadem in eodem termino coram nobis
apparere eosdem testium iuramenta visuros atque responsuros
positionibus et articulis per predictum Moysen per eius nuncium petitis
in iudicio oblatis Cures et referas. Data die stida aprilis
et probatur hoc de testi. in nomine dni et de testi. cap. c. j. 2 ij Cuius
nomina sunt hec Ysaac Abraham Ysaac Iacob Raymundus Iohannes
baptista Aristotiles Anghilius et Ypocras

Quibus testibus citatis atque iudici et apud acta vlatis
Nemo iudice per tribunali sedente primo vocatus et
personaliter apparentibus et beliall eis apparens et interro
gatus super positionibus predictis audire recusabat sed institerit
a iudice timens ne per offensam habetur ut de confess. c. ij li. vj

Confessus fuit positiones exceptis quibusdam primo quia
et eius congregacio diabolica fuerunt vera possessores et no
deus Secundo quia dei filius non de de venit nec de natus nec est
mortuus Item tertio quia deus ihesus no venit vi expellendo sed
spoliando infernum intrauit / quibus habitis responsionibus
iudex in forma iuris a predictis testibus sigillatis recepit iuri
pe iuramenta sacrosancte euangelijs corporaliter tactis super
iam dictis positionibus et articulis dicere veritatem quantum
parte et multa inserere falsitatem Premoto prio timore uel
amore odio uel quomodo cumque pali ut in quibus ipse oratur in quibus iuris
nullus Et in ce fraternitate de testi Et no quod si iuramentum sic
a teste prestitum de dicenda veritate super positionibus et
articulis et si vltra ipse aliquid deposuit cum dictum quod dicit
ultra / non valet / quia deposuit non iuratus / Ideo sic cautus
quia testem semper facias iurare de dicenda veritate super
positionibus / et ab tota causa fac e de testibus de testi cum stilis
Quibus sic factis / videns belial quia testes admittebat
ad iuramenta sine mora se opposuit dicens Quid iudex
debent ne isti in testes recepti Respondens moyses quare
non Respondit belial nonne causa reportatur repti sunt de
spoliis et nemo testis in causa sua ut iiij q iij Item nullus
ait moyses salua reuerentia quia exceptiones no debent mit
ttoni de iure q testes sed debent reseruari tpe disputati
onis quia non oppedit testes tali mo reprobari domine quia stat
in q te deposuerunt / et tue possunt reprobari tam de personis
q in dictis pretestatione antemissa ut in c. pitum de testi
et c eppte a Et de exceptio / de imp / et de sermo licet belial
missi in causibus ut cum opponunt quia testis e odiosus ex causa
criminali / et tue hor statim de reprobari ut et de testibus cum stilis
si dicat Item si obiciatur testi quia sit seruus et se dicat liber
non debet / admitti nisi ouia creatura manumissionis c.
e et Nunc si dicatur / ad hoc quia dicis quia causa sit propria reportat
testum cum reprobasint de spoliis / non bene dicis quia tu actis
cont ibm et non q istos / et vnus testis no pt exercendi

ad alias personas ptq̃ ad expressas in eo ut in c p et q de
offi dele cui simili / tu stis bene q̃ p alios non ita bene sicut
per istos de iure meo probad q̃ in cerno fuerunt q̃ ea q̃
dom̃ fuit si nō pūt p alios pbari p illos de domo probant
sicut ea que fuit in ca. tertio de pba / et de testi Demens
in fi / et c de rep̄u l consensu q̃ sup plagas et c de quomodo
l. mdogtd / Ut belial / tu nō adueretis ad illum / qm̃ isti testes
p̃tinent de familia ihū q̃m domo dni non debent / ut ff
de testi l penult et adhuc xp̄us ihesu domestici C ceti l ij
et iij q. v. c j et iij Ut moyses si sunt familiares nō tamen
sunt habitantes in ꝓpria domo ihesu nec eis pt xpe ihesus
nisi qñtū de iure ꝓmittitur imꝓmis ut in q. v. in suma et
in c in lris de testi / q̃ semper appellant eos amicos et
non seruos / Vt belial / nonne ihūs est dus et videns
moyses aut ita / sed xpi testes sunt eius seruuntes ecto ut
c si qq̃ prate fuit le i / Ut moyses verū est q̃ xpe ihūs
qtvamq̃ a quolibz xpoz xp̄us seruus uel amicus sic
qm̃ stdm̃ leges filius dicit in ꝓtate patris quouisq̃ sit
emancipatus eo emancipato dicitur ex ineo sicut qm̃libet
alius et tamen est eius filius / ita ihūs pater / et spus st
emancipauit eos Vnde dedit eis liberū arbitrium faciendi q̃d
libet bonū siue malū ut de pe di ij libe / Item medica fa
miliaritas non nocet / ut ff de ver sig l late q̃ amicos de
appell ex mlimiacide et lit non ogt accedens ij nonne vi
det q̃ frater ꝓ fratre testatur / ut de ꝓsump lris cui filius
dit in dp smile alterum / xpus inter tpe disputationis ꝓdu
catis testes deposituros sup hoc / ut cū ꝓducti fuissent
ad iurandum illuc belial fuit ꝓtestatus h̄ ꝓsonas et di
cenda ꝓ eos ut in c pudend de testi et ꝓtestatione facta
ultimeni belial se paratum ad interrogatoria danda que
iudici obtulit eudq̃ vagans ut stdm̃ ea dictos testes di
licet examinare placet Cuoz forma tal ⸗ In primis
Si dixerint testes verū esse q̃ ihūs sit natus d mūdo
mortuus et sepultus atq̃ resurrexit a mortuis Cuiusd

ab eo quo scit etiam si prius fuit ad quod abi rpondebat / et
si vidit Item quo anno die et mense id fuit Item in quo loco
natus / in quo mortuus / in quo resurrexit / qua domo / qua
parte domus / vel quo loco / vel qua parte loci / et qui erant
ibi pudes Item si cognoscat illum ihesum et cuius status est
statura vel coloris ꝛc ut in c prudu de testi li vi Item q
rpo sit filius dei quo scit ut supra Item si dixerit verum ee
q vim vi repellendo deus ihus spoliando infernum intrauit
et eruerat ab eo quomodo scit ut supra /

Omnibus secreto et sigillatim examinatis in mora mediocra /
Notoria more solamelis ut in c veni li de testi / et c de
testi l. multi cui similia plene fuerunt probata p ipsos ea
q belial in articulis negauit latenq; deponentes de viati
nitate vita et morte et resurrectione ihu xpi Et q
rpo ihus de vere dei filius destiam deponentes / q ipsi abra
ham ysaac et iacob in celesti comitia introfuerunt quade
deus introuiit supdm ihm tam d lauacro q in transfigu
ratione in monte dicens Hic e filius meus dilectus
ipm audite / Idem johanes baptista deposuit q dictu
ihm in iordane baptisauit / Alii vero testes qui in infernio
fuerunt dixerunt / q deus in tanto comitatu dcam vocem
emisit q rpi et dei alii qui ibi erant supdicta plata
audiuerunt / Et quo demonia primo predicto ihu violentia
intulerunt non permittendo eum introire infernum Et quo
rpo ihus vim vi repellendo ve intulit eis ꝛc De statura
tempore et loco plenissime deponentes ut in c cum ea de
testibus cum similibus

Testibus iure examinatis et iureptis instabat morsiet
ut eorum dicta publicarentur / et q publicari non po
terant nisi aduersa parte citata sub termino dei vmis q d est
xi aprilis / et oparentibus et huic inde facta renuntiatione
in testibus producendis predictorum testium dicta fuere publi
cata / et sic apud acta reducta sunt / et dato termino usq; in
diem octauum eiusdem ad recipiendum copias pressus et de

ut de se e reu-
r cum j et a et
qua citata

eo coram iudice disputandum quia a iure iquirat ut ex pba
qm ora eo similib; / De quibus belial male gtentus cum copia
pressus ad infernum descendens sup iam dicto pressu demo
nior et maxime iuris putorum quaerendo consilium / et cum placi
vultu a toto inferno fuisset receptus et recitatis pbitate
et sapientiae suae quam et quas in ia dicto pressu fecerat et p melioi
exptus a nitra iam dicta demonia obtentum fuit q postp
de iure non poterant possessionem recuperare dominum mu
di et infernum q agitur possessorio iudicio & eorundem pprie
tate / angi in possessorio concludere ut & causa posset et p
prietas pastoralis / et sic iunctum fuit belial ut agreret
Cum accedens ad iudicem eo die quo debebat & pressu
disputare / et neglecta disputatione perijt ad iudice si
bemigne admitti / ad iam pprietatis suspenso iudicio possess
orio / et sic apud acta p eius pte scribi fecit / Cumq a moyse
audiens / talis ipse fuit locutus Quia iudex adiutaris q ipse neq
intrabit intricate negotium / ut causa plus a iure p mitti p
rogete / Nos sicut bene q iniustius est eiurandum / ut in c
auditor & iptes in clome / Tamen ego peto predi in lite in
cepta ut terminet ut c quo et qn aut qm semel / Ut belial
Vlome possum ego beneficio iuris intentari petitorium suspeso
possessorio / et nondum in eo concluso ut de ea posset et pprie
pastoralis et de testibus significaverunt / Ut moyses cp
loquar totum cum dicit ipsa iura / Videlicet q & petitorio pot
transire ad possessorium sed non est / Ut belial vide glo a
q hoc notat / Ut moyses quo pt hoc de Cuma si hoc est
veritas / tuae pprietas iudicaretur possessorium / si q hoc ne
scit Deus e eundem arguimus & ordi cogni Cum dilecto et e
ulte / Ut belial q dicis locum habeant si a diversis pribus
intentaretur / Ego qn intentat ab eadem non sic et sic
loquitur iura Item mea questio est expressum / tua ex
tempio est tacitum / sublato expresso / quo remanebit tacitum
non remanet ut c si vivus vel actu mortuus l. vlte et q nō
de ele quia q a te certo non potes peti in causa predi
Dic michi o moyses si iudex delegatus simaueri sup pos

possessorio / nonne ego nostro ponit de proprietate / Ner dicetur fructus
officio suo et hor p obtinuisti causam ut de seques c j quo magis
si simatu non fuerit et pona sine judicio qd obtinuerim
possessorio / si postea obtinuam de proprietate / nonne tu ipsa p
proprietate in rebus possessionem tibi adjudicata / certe sic
et possessio sequitur proprietatem ut ff de pos. l. bona fides ff si
pignus acti si rem vi q iij § primo et m c eu dilecti de causa
poss. re. frigo valde et de iure debeo admitti Jur Morses
petro inveloqui (qui) salomon talis exortus mulierum p primo
renunciato in totum possessorio per belial / ipse idem ad agendum
de proprietate admittat alt ad hor et by glo c mutui de causa
poss. et ppe in clemen Et subsequenter eadem in iure istacia
utraque petem apud acta pemptorie citavit ad diem et
recuperandum libellum ad diem nona / hora iudicij et ad
videndum causse et recta / ut supdictum / Jur Morses oportet
acquiescere si male gerentur Jur belial quae male gen
taris de quo videbas de testibus forte / et qd valent eorum
dicta / Nunquid abraham est prb cui gubernatus / nonne sibi dim
est Eire ancillam et filium eius ut gen xxi c cum erat dom
sua non valet ut in q mu causa mortua Quid valet testi
monium psalm / mendacissimi juriji Cum eu deceptus
fuisset si sua vera est / mentiendo deceptus q no ut gen xxi
cum erat dom sua dicta non valet ut xxi q. v. punit / et de testi
testium Item Jacob nonne fuit fraudulentus duabus fur et
latro qm suus fraudulentus interfuit hereditate esau
fratris sui primogeniti ut gen xxvii cum testimonium nihil
valet ut ff de furti l. non pt Item quid valet testium
David homicidi et adulteri ut ij Reg c xi certe nihil
ut de testi exceptis a eu filibus / Ubi de ventilius qm decep
tus spe mulieris in cista ad turrim suspensus spectaculum
fuit omni insenuti Et ypocras qm in media ducti interfecit
neptem suam Et Aristoteles qm fraudulent disrupit ar
matum salomonis tempore alexandri et eius sapientiam

et philosophiam sibi fraudulenter apparuit. De Johanne Bap-
tista michil dico qz omni bonitate e plenus tamen ego dum
in mei iudicio modicum michil valeo. Cuna dicta vnus dicit multi-
ur & testi licet sint. Ergo de quo lamentatus a moyses. Ut
moyses si fuissent dicta testium disputata his phaze tibi q
valent. Ut belial hec plantz p sacram scripturam. Et q
p scripturam sacram stab plenitz cumma euidens assumptu
est in vnuz ut dicq volit epiphanium et de mano et ob
hispp. Ut moyses intendas ad libellum. Cumo sepedic
citacionis abuenientis et prius ut ipsum in iudicio ipsentibus
astutus belial tuit sub eadem forma obtulit libellum
huius tenoris et gimeuie.

Coram vobis illustri re. ppnit belial primo nouet
apte totius infernalis egregacionis q ihm nuc
alia psona p eo limine diuidente q cu dta vniuersitas
infernalis temuerit possedit et habuerit in se mu et
terra vniusam mare et oia que in eis sunt et maxime
homines in terra deficientes ad plenam et totalem imperi-
dictione ppetate et dominij ipsius et tanto tempore
cuius initium memoria homi non assistit explacione et
traditione et repudiacione facte in sathana et eius
vniuersitate infernale p altissimum vniuersi dnm ppt petri
et inobedientia. Ad primum hoiis plenissime primo que
oia sepedicta dius ihus temerituta quada poci q iur
auete sib apparuit imo potius usurpauit et dicto sathana
et vniuersitate infernale mde admoneo in graue pre-
iudicium et iacturam eorzdem. Quad priori sepedicus mere
quo supp petit. predicta oia ad ppetatem et dominij ia
dicte vniuersitatis p vos et vram cum smalus adiudicari
et petrus ihm. Ymde smalus amoneo prestimo de eo
pensis dauid et mde esse. Et his phaut p. c. mt dilectos
de fi instru et p. c. abbate sancti de sen et de ez iudi li vi
Cuo libello plecto iudex silem dedit moysi libellum

necnon terminum ad diem p causa ad videndum et litem
contestandum et ad videndum causae procedendum &c.

Termino supradicto adveniente coram iudice partibus abeli
partibus comparentibus instante belial litem contestando super dicto
libello iudex dicens Ego narrata quae narrantur et petita
ut petitur fieri debere. Hoc contestatione disjunctive fit aliquando
quando in libello petuntur ut narrantur vera et falsa innotuerit
quod per illam disjunctivam saluatur ut de testis supra ad sed de
facta litis contestatione et ea apud acta et deducta iudex
in contineti fecit a partibus iuramentum calumpniae praestari
sub forma non in c. i. de iura calump. Sub hiis verbis
exhibenda Illud iuretur quod lis sibi iusta videtur et hoc iuratur
verum non instituit. Vel promittitur non falsa probatione deferunt
et lis tardetur dilatione nulla petetur. Et non quod ea semel
iuratum de calumpnia tepliens in eadem causa non iuratur
ut c. et ti. aut hodie. Et de malicia sic ea proposita fuerit
aliquo exceptio et dilatio petatur ut de quo per pastoral et
de testi ult. tria et de iura calump. c. pen. li. vi. in fi.
Item notandum quod hoc iuramentum calumpniae de principali causa
postitum finiat perpetuum indeputum in diffinitione oppen
sam quod ibi de ignorantia facti. Sed non in ea appellatione quod
ibi de ignorantia iuris ho. non in c. finem de do et oti. et
notandum quod iudicium vinculum hoc iuramentum postitum in principali
causam procuratoris specialis in sua et domini causam ut notatur glo
in c. in praetractandis de iura calump. et et c. plen. li. vi. in
glo. pena vero recusantis de ut actor cadit ab institutione ea
reus vero lucratur pro confesso et et ti. c. fi. &c.

Quibus omnibus factis belial petit dilationem pro testibus
et aliis iuris et defensionibus suis producendis quam
iudex dedit eidem et altera terminum diem terminum
cadit in diem primam apud partes defensiones et iura
alia producenda petit quod non quod dilatio data debet iudex sed
sedente pro tribunali et vocat partes prius et ea continua de
plano vel semi plano ut in q. in § spatium a iudice et

data dilacione officii iudicis quiescit domet tempus dilacionis
assumpsit ut c. de dilacione sine pte de appel significauit
et nota quod hodie in dilacionibus propter testibus producendis iudex
considerata distancia locorum et temporum qualitate iudicias
credet ut de appell cum sit rationa quod de iure ciuili c. seruus
ut in eq. in § spacium et c. de dila. l. 1. Cum dilacione pa-
belial interpretatur testium producendorum et iuriu aliorum contineti
pellicity de suo iure positiones et articulos protulit by iudicio
in forma que sequitur in fine posite. ~ ~ ~

Iu. Positiones et articuli
Apte belial ut supponit in de primo libro
Ponit et plure intendit belial primo quod ante omnia nouit quod
supponit quod deus homini masculum et feminam masculum quod paradisum
feminam in paradiso creauit ut gen. 1. et 2. c. ~
Item ponit ut supponit quod deus deum hominem tulit et posuit
eum in paradiso voluptatis ut operaret et custodiret illa gen. eod. c.
Item ponit ut supponit quod deus eidem precepit ne de ligno scie
boni et mali comedat quia in quocumque die comedet morte morietur
genesis eod. ~ ~ ~
Item ponit ut supponit quod ad suggestione serpentis callidior
cuiuslibet aliis quae deus creauit de predicto ligno comedit
contra dei preceptum ut gen. 3. c. ~
Item ponit quod deus propter predictam inobedientiam eiecit deum
hominem de paradiso voluptatis in maledictione ut operaretur
terram de qua sumptus fuerat ut gen. 3. c. eiecit ~
Item ponit ut supponit quod post predictam inobedientiam et eiec//
cionem deus eidem hominem tradidit in manu satthanae et dia//
bolice contrectacionis ut ysa. 5. c. ~~hoc dicit~~ (dicit) plinius pro
tuo pertinet et interpretes tui piuazuti sunt in me et
contra pudenges stas dedi ad interpretationem Jacob et israel
in blasphemia ~ ~ ~ ~
Item ponit ut supponit quod deus primo predictam redemptionem deum
hominem repudiauit et vendidit eum predicto satthanae
et infernali congregacioni ut ysa. 5. c. Hic dicit dominus
Cuius de hic liba repudii matris vestre quo dimisi eam
et quis est creditor meus cui vendidi vos ecce enim

inquitatibus vestris vendidi estis et stelcibus vestris di-
misi matrem vestram

Item ponit ut supra q deus satham et etiam infernalis con-
gregacio totius repudiati hominis corporalem habuerunt
possessionem ut pt tobie Sicut ouis in inferno posuisti
et mors depascit illos

Item ponit ut supra re q habus restitutibus in terra dei
satham et congregacio iam dicta valde dilatauerunt i pecu-
lium supra eos in omnia terra qm in eide dampnacio erat
id primum parentibus eorum ut habetur in c. Ecclesiastici dia-
bolus ante pedes eius stetit et mensus e terra aspexit
et dissoluit gentes et contriti sunt montes seculi

Item ponit ut supra q dictus satham fuit et est rex
scripti ut ezechielis xxviii capo

Item ponit ut supra q fuit et est princeps tyri ut ezechielis
xxviii capo

Item ponit ut supra q fuit et est dux ciuitatis illius que
mare posita cui nullus negauit tributum ut ezechielis xxvii

Item ponit ut supra q fuit et est dux assiri ut ezech xxxi capo

Item ponit q ipse et etiam omnes stirpes infernalis super
oes gentes et nationes potentem et inuidorem exercu-
erunt et dominium habuerunt ut ezechiel xxxii capo

Item ponit ut supra q iusto titulo et bona fide predicta
dictus satham et infernalis conquesta possiderunt et pre-
scripserunt spacio quatuor milia annorum et vlerunt etiam sti
pl c Iugum graue super filios adam a die exitus de ventre
matris eorum

Item ponit ut supra q de predictis est publica vox a fama
inter homines et per homines

Nota q posicionibus de pte adiusa medio iuramento
de veritate dicenda respondere que si iussa a iudice
veritauerit habetur pro confessa ut de confessis in li vi
debent eisdem per verba credo uel no credo respondere
Vter est etiam tempus ad deliberandum et ex pstoracibus

informat sua credulitate ut nō in c quoscda de presb et
hoc fit ut pb agerm̄ cuiquet ab onere phandi ut ff de iur
mtr cū qm et in c i de confes li sexto

Quibus quid positionib et articulis ut sup̄ in iudicio
putatis et receptis saluo iur ipt merito et non
adimplendo ut nō in c constitutione de elect in clemen in
glo penult Dicent belial iudici testes parte citat put
sup̄ in forma alia ptinē Cum hiusmodi testibus q longissimus
annis ut in inferno degerunt nemo et moyse citat et
relat atq; apparitib coram iudice put sup̄ in alia form
ptinet Dicent belial pēnor infernalis moysen pēnore
sibi p iudice sigillatim sup̄ positionib et articulis
p missō de veritate dicenda iuramento interrogari et
sigillatim ad ipsis reddi Et iussdq; a iudice p ordinem
des positiones pductas potuit confessus exceptis q ad
suggestionē serpent Homo peccauit ymo deposit moyses
ad diaboli suggestione q in invidia plenus p serpentem
homini mortem fecit peccare Iudi sapientes sapie in c
deus cunct hominem et deformabilem ad ymaginem sue
similitudis fecit illud Invidia autem diaboli mors intrauit
in orbem terrarum Belial vero hilaris factus p pte
sepe dictam confessione ad primum dm non adhuc tens
Aut iudici dne iudex confessio pēnor nos dno ut litte
ra ipsi attendens et c cū olim de cōd possi et pp Amodo
testib non egeo qm ex od eius audiuistis et iure est
cautum q in confitente nulle sint ptes iudicis nisi in con
demnando ut de tuissent ptes de confess ca ij Ideo peor
verum diuitione ut dm moysen ad iudicem sinam pla
cent citat q eius dicit nos mpp sinam fieri possimus
nisi in quietu aut sponte confessum ut ij qi i nos lit
moyses Tu belial es male morigeratus Adhuc non
exposui iudici frm meu et tu efrenatis michi in de bbm
Iudi me parcetur si placet Ut belial volens tractat de

moyse loquere domine quia servus tuus audit. Dixit moyses obici
endo / contra tuas peticiones et articulos dico quod deus satha
et diabolica congregacio fuit principes et vos fuistis positi
ambo et articulis tuis et tuae / sed nunc non estis imperator
nec princeps nec vos / quia iuste eius demeritis / malis me
ritis similiter quia impotentiae dei fuit quia et christus meus
dux eiusdem dei filius de predictis regnis quia impotentiam
legitime fuit questus sicut quia publica iudiciale simam
legitime apparet. Sit belial ubi est ista sima quia ad dixit
moyses peto quia iudices ad huius exceptiones pempto
me admitti ad quod salomon admisit. Et sic apud acta
scribi fecit / et moyses in eadem instantia iu
dicij apportavit libros ysaie prophetij et eidem incepit legere
in ipsis verbis et forma

Redemptor dus potentia nomine illius sancti restabit
redemptione capiat et vos resistetis michi homo / de multi
tudine tua discrepi humilitate tua / crucia cuncta
tuis flamma sede tace et intra in tenebras filia caldeorum
in infernum quia non vocaberis ultra dna regnorum / quia
super populum meum / et totam hereditatem meam / et de di
ces in manu tua. Non posuisti eis misericordiam super senem aggra
vasti iugum tuum valde et dixisti in sempiternum ego dna
vos posuisti hoc super te tuum / neque recordata es novissimi
tui. Et nunc audi hoc delicata et habitans confidenter qui dicis
in corde tuo. Ego sum et non est preter me amplius. Non sedebo
vidua et ignoro sterilitatem. Venient tibi hoc duo sub
ito in die una sterilitas et viduitas. Omnia venient
super te propter multitudinem maleficiorum tuorum vehemen
ter fiducia habisti in malicia tua / et stia tua hoc decepit te
et dixisti in corde tuo. Ego sum et preter me non est ultra
venient super te malum / et nesciet ortum eius / et irruet
super te calamitas / quam non poteris expiare / venient super
te miseria repentina quam nesciis / sta cum incantatoribus tuis et

cū multitudine maleficiorū tuorū / stent et saluent te
angueres celi / Cum graphium sūdat celi et subputabat
menses ut ea ais annunciarent / venturā tibi / Ecce facti
sūt stipula / ignis ebibit eos / non libabunt animā sua
de manu flamme / no sūt prūne quibus calefiat neq; focū
ut sedeant ad eū / Hec facta sunt tibi in quibus fuisti la
borauerit / Negociatores tui ab adolescencia tua / Vnusquisq;
in via sua erraverūt / non est qui saluet te / Ecce meo
rizo eius apprehendi dexterā ut subiciā ante faciem eius
gentes / et dorsum regū vertā / et aperiā ante eū
ianuas et porte non claudent. Et dixit in tempore
placito exaudiui te / et in die salutis auxiliatus sū tui
seruaui te / et dedi te in fedus populi ut suscitares aiam
et possideres hereditates dissipatas / ut dicas eis qui
vincti sūt egrete / et qui in tenebris reuelamini / Vinū
ego dicit dnus quia cibus eis velut / ornamento vestieris
et circūdabo tibi eos quasi sponsa / q; deserta tua et
solitudines tue et terra ruīne tue nūc angustia
erūt habitatoribus et longe vagabunt. q; absorbabat
te / ut ysaye dolio c. Cum sīna ante Salomonē lecta
fuerit moyses eam apud acta vedicti et nusquam inuenitur
belial / Dnē iudex michi scio de eis sīna Et non
credo ipam vnte lectam Cum magū ad eam audi
endam satyan uel infernalis conuersatio fuerūt
citati neq; vocati Sit moyses / Vlone psumitur q; eis
que a iudice sunt facta uel acta ut de eleri bone
de reuindicatione in iudicia Et in c. post cessionē de
pba et ij q vj hoc ita Sit belial / Verū est qd credit
sūnē iudicis / vbi constat de pcessu cause / Sed vbi re
uocat in dubiū de pcessu iudicis / no ē psumendum
de iusto ordine / nisi pbet. q; acta / Nā victores no

alterz poenitur sinis/ nisi eis ostenderint uere latas
in aut de hijs que introduntur/ ad appell. Illud/ et maxi
me alia pars prius non fuit uel petiuit/ et si fuisset prius
et no appellasset/ tuc veritatem diceris ut no immor
in c. qm de pba/ sparsi in ti de instru edic/ C. restat in v
in su no erta in c. i de pba in clemen. Et si velitis dice
q acta sunt pdita/ pba pdicione uel pressu p testes
ut de p'uil cu olim de testi albius de re iudi sitq
de testi. S papa Ait moyses q dicis tu nonne vides q litte
epi creditur/ erta si non pbetur de pressu ut de pba
post cessione et ro. q nij cure Ait beliall Distingue tpa
et concordabis scriptuas ut ij q i si pertaueri Di queris
de eo iudicialibz et tuc non creditur/ nisi habeat testiu
subscpcione/ Vel q ostetu legitis documentis ut in pdo
c. qm de pba et de testi cu a nobis/ Unde aut salomon
iuste petit beliall/ Doce tu moyses et iustifica tua sma
et acts q alias te no admittem ad dicta sma/ liberte
dne Et tuc aut moyses ad beliall
Obeliall dic michi nequisse Ait beliall o moyses
esto sapiens dic quicq vis et coza iudice no legis
de me vituperose q patient audia/ Ait moyses/ nonne
deus manifeste vidit tota hom malicia que erat i terra/
et cuncta cogitacione cordis intentam sed ad malu od tpe
post petm hois et ante diluuiu Ait eum/ penitet/ me
fecisse hominem/ Delebo in hom quem creaui a facie tre
et dei homes in diluuio aquaz deleuit ut qui vi et vm c
Item post diluuiu qd dicit deus clamor sodomoz et
gemoriz multiplicatu e/ et petm eoz aggrauatu e
nimis/ Descendam et videbo ze Nonne pluit deus ego hor
imbri ignis et sulphur/ et subuertit ciuitates hab ut
gen. xviij 2 xom. de accusa qualit et ij q i deus
Item ulc hor quot adulteria/ quot homicidia qi pduci
ones quot ciuitates deplate/ quot gna mala i mudo

et tuc cu stp
turz edurat
sme alio aud
cuio/ Di de iu
dicialibz

sunt nequissime pacta ad que narranda cor contrite
mens premeditat et lingua dicere non sufficit Sicut
clarius in codice biblie patet Mundi mundi sic absorbitus
ab aquis et cinitates sic exuste fuerunt de regno infernii
ac sathan qm tu dicis sathana et iferium pt depatorem
et putrem mundi sicut i postrionibz tuis supra i actis
positis plenius getur Vlone infernus et sathan tenuerunt
de preto postq sub eorz regimine erant Item dic michi
o beliall an si rex uel pitrepis fuit dissipator uel neq
licitus seu regimine pter hor possit et debz regno pri
uari Di dyperis q no mendaciu dicis ut de clerit q
sic in fi xij q ij vmerum et lxxxxj di dicit de hor
Item vltra hor Vlone sathan et infernus pmiserunt se adorat
p deo celi in mundo quasi vnius Vlone ppt hor christus
delinquerit in deum dnm suu qm precepit se solu i mundo
adorari ut exodi xx c et deut vi c pter qd sathan
et infernus potuerunt regno mundi puari ut de re in
ad apstice xx q vj alius et devoto lirit Dic michi o
apstame nonne ista fuerunt manifesta deo ut iudici ac et
et alius ciu vpe deus destendit ad videndu clamorem
sodamor et gomorrhor vz si opa applenerit ut gen xxviii
et xviii Itp vidit cinitatem malitia hom esse ad
malu ac ut gen vj Item nonne pter cultura pitrepis
infernalis vpe deus infinitos regres occidit et gentes
multas prostrit Chon regem amorrhee et oct reges
basan et oia regna chanaan ppt cultura sathane et
infernii et ydolorum eius ut Josue xxij et pt vij possint
ne ger terrigi versacionem celari ciu vpor testis sit celu
et terra et pplus vnius ut de pnrta tamo ciu dilcs
Mundi oportuit in ejus accusatore habinisse certe no ut ij
q i manifesta et c. euidencia de accusa ac ciu in ejus
ordine iudiciaz observari certe non vt de iure iuran

Ciu pt tua excusacio vale q
no sunt cor sugestione pa
trata cu c. ejus de re iud
mundi dice potes mudde st cor
mang. a sacrifice G ut lxxxiij
di epistolis postq sub eorz
erant regimine

ad manum iij Et non credas o beliall q iustus deus sathanae
et iniquitatem fecit iustitiam qm via iniqua est coram ipsum
Audi domum Israel c Ecce ego ad te suspendam dicit dns deus ex
ercituum q venet dies tuus tempus visitationis tue et
cadet superbus et corruet et non erit qm sustitet eum
Et qma talia manifesta non egent testium deponibus duplicem
ad probationem uel ordinem iudiciaz no requirunt ad facienda
notoria deo ut iudici et alijs Et cu oportuisse tale notorium
uel manifestum probari ut de electi bonis ij et in c ad mam de
coha cle et mu Et q sunt in hijs quinquiq notorijs fiunt
necessaria ut de diuor porro Et de appella cu sit 2 ij q
i deus Deo omnipotentem dns ad eam audiendam sathanam et
inferium citari fecit Et etia de eoz delicto et iniqui pri
uatione valde in ea ipse deus condoluit Cum tamen sequnt
in her verba audite verbu dni principes sodomoz i. pcioz
percipite auribus legem dei nri plus gomoriz Cuiomo
facta e meretrix ciuitas fidelis plena iudicij iustitia habi
tauit in ea Vtc autem homicidi argentum tuum versum est
in storia Vinum tuum mixtum e aqua principes tui infideles
socij furum omes diligunt munera sequnt omes tribulationes
pupillo no iudicant causa viduae no intrabit ad eos ppter
hoc ait dns deus exercituum fortis israel heu consolabor Et
hostibus meis et vindicabor de inimicis meis et conuertam
manum ad te et excoquam ad purum storia tua et auferam oes
stagnum tuum 2m ut ysa 1 c Item sathan Vlam ipse deus
fecit citari p ezechielem xxviij c p eo q suspendit dicendo
q deus ego sum in hi verba Et factu e vbu dni ad me
dicens fili hominis dic principi tyri her dicit dns deus eo
q elevatum e coz tuum et dixisti deus ego sum et in
cathedra dei sedi in corde maris cu sis homo et no deus
et dedisti coz tuum quasi coz dei Ecce sapienior es tu
danielis Omne secretum non e absconditum a te d sapientia
et prudentia tua fecisti tibi fortitudinem et elevatum e
coz tuum in vobore tuo ppterea her dicit dns Eo q ele

uatu est cor tuum sicut cor dei Ecce enim adducam super te alienos
robustissimos gentium et nudabunt gladios suos super pul-
chritudinem sapie tue / et pollluent decorem tuum interficient
et detrahent te / morieris in interitu occisorum de corde maris
Multis dicit loquitur deus ego sum Item tertio satrapam pdam
citat fecit super superbiam et arrogantia ei p eudem ezech
xxxiii c xxxiv c fictum est verbum dni ad me dicens fili
hominis loquere ad pharaonem et dicas ei hec dicit dnus Ecce
ego ad te pharao rex egypti dracho magne qui cubas in
medio fluminum tuorum et dicis meum est flumen et ego feci
me metipsum / et pones frenum in maxillis tuis / et conglutinabo
squamas eius et educam te de medio fluminum tuorum / et omnes pisces
fluminum tuorum in squamis tuis adhibebunt / et projiciam te in deserto
tu et omnes pisces fluminum tuorum / super facies terre cadet
non plorabuntur nec colligentur / et ego animalia terre dedi
in escam tue / et cognoscent omnes habitatores terre quia ego dnus
Ecce ego quadam fecit deus
infernum extratem / Tirus successuus ad judicandum ei mali
ad fieri fecit citationes / ut c quit / de do 2 qtu In aut
et ita de appella cqt / sed qt colla viii c de iudi aut
iubemus et in c ita olim de do 2 qtu Ut beliall ipse cita-
tiones loquitur contra regem tyri et qd pharaonem regem
egypti / et no qd satrapam et infernum Ut moyses Vlone
o magni de possessionibus tuis apd acta putaris et dare
dicis satrapam regem tyri / et regem egypti qd qmd dicis
Item o beliall exspecta medicum / qr tibi veritatem ondam
et iustificationem dilinc ego vis pressibus / Dic in
nomine deus elegit Abraham ego omnes semine / Dimittes
eum sibi in secula Atque fedus meum tu eo / Eiqs dicet
multiplicabo te vehementer nimis et voluta no voca-
bitur Abram / sed Abraham / qr patrem multarum gentium
constitui te / et statuet pactum tu eo de generationibus suis
fede sempiterno / Dicens / ut sim deus tuus et semini tuo

tui posteri et tu et semen tuum populus meus eritis usque
imponens correptiones et querimonias multas ut habetur Zach c
Ergo dic michi quid fecit atque pactus est princeps infer-
nalis in dicto inferno populo dei dum eum et regno eius de
cum primo educeretur Primus populus dei de terra egipti ad
terram promissionis qd gravatus fuit in dicto populo quidq; ipse
infernalis princeps fecit aurum populum adorare dicens Hii sunt
dii tui israel qui eduxerunt te de terra egipti ut exo xxxii
c quia c6 Et fecerunt vitulum in oreb et adoraverunt
sculptile ppl qd iudei populo reddiderunt gladio plus qua
xxxiii milia Item nono dictus infernalis princeps in dicto
populo dei p filios chore vz dathan et abyron fecit surgere
insurgere volentes caput sacerdotii aaron mutare propter
quod terra aperuit os suum et ipsos cum synagoga eorum
vivos absorbuit ut numeri xvi ps c6 Et apta est terra
et deglutivit dathan et operuit super congregationem
abyron Item nono ipse infernalis princeps fecit populum
dei iniuriari blasphemias blasphemiarum mu xcvi c Item
nono deus infernalis princeps persecutus fuit David
vinctu dum p saulem malus spm insequebatur usque ad
mortem eorum usque ut i regum xxiii c Item nono sur-
rexit satan et istet ut David mutare populum qnod
postea pereverunt ex populo vlt xx milia Item nono
deus princeps infernalis separavit x tribus israel a vero
regis electus eis 10 roboam in regem que tribus ex
ceptis duabus deo principe instigante recesserunt cum
dicto 10 roboam a cultura veri dei ydolaq; adorantes
dicto principe dicente ei Ecce reducta deus populus ad
dum suum roboam nisi facient te et reducent ad dum
ppl qd posuit in consilio ut facerent duos vitulos aureos
et dicit toti populo nolite ultra ascendere in Jherusalem
Ecce dii tui qui eduxerunt te de terra egipti ut iii regum
xii c Item nono dictus princeps astaroth id abhomina

rione super altare sancti stoz et mihi p deo vja a dicto
ppto dei se fecit adorari qd mihi adulteria et desolati
ones ciuitatis quot ~~ornaturi~~ ostiorum sacerdotum et ppli sti facta
fuerunt ut matth i 2 ij li Item die nd nouie ppter hor
deus pnceps vr crimen lese maiestatis d deum tenera
na presumptione / vsqd eius dei sic oscupando et
desseruiendo amisit / Et gtiarum dies meaudarum dies
qd loquitur iura super hijs Nudi de iure ppt hor / infernal
pnceps vsqd qd tenebat / a deo super oes gentes potuit
a deo deo et duo vmisoz primari / et eu in etnam
mortis iuridica sniad dampnati et fisto dei ppetuo trag in
et eius dominiu applicari ut c al s uli ma l qmsqus
vj q j § verum et in c vezgetis de gedi et melius in c
pastoralis de sen et re iudi in clemes Ciuate hor
egit infernalis pnceps in vsqd dei qd ipe peligerat
ex oibus gentibus et vsqd et hor ipe pnceps negare
no poss / Vione ipe tur dxit / Credens potestate
deum vsqd dei / Pona sedem meam in aquilone / et ero
similis altissimo Vionem ppt hor pectus fiunt / de sepul
cro suo quasi strepitus dotilis / quasi sanie pollutus et ob
uolutus / cu hijs qui interfecti sunt gladio Descendit
ad fundamenta lacus quasi cadaver putridum / Vione tur
cessant exactio / quesiit tributum et dus gtiunt baculum
ipsoz virga dnantium cedentem ppios gentes et ppe
quentem crudelit ut ysaie xiiij c / Ciuate no stabat
suis iuribus et terminis gtemptus / ut de deci c xxx q ij
§ 1 2 ij Ecce et super primo dra non erant publicata
deo ut iudici 2 alijs sicut super acta fuerunt / Ideo ipe
deus tamq iusta iudex et p p bacione dei notoietate
promie ezechielem et daud 2 peniptoie fecit citari
vnion dei pnceps vrbis ut eoz testiu iuramenta
videret ut de testi in nouie dni Cuius tenor talis fuit /

filii Israel dic montibus suis. Hec dicit dominus deus audite
montes opprobria tua que locuti sunt de montibus israhel
dicens desertis vobis dati sunt ad deuorandum et in
sumpsistis aduersum me os uestrum et locuti estis aduersum
me uiri uestri. Ego audiui. Hec dicit dominus. Letentur omnis
terra in solitudine te redigam sicuti gaudium est sup
hereditate domus israel eo quod fuit dissipata sic etiam faciam
tibi. ac etiam ciuitatem dauid et ezechiele. Ecce uobis opa
ruit medio immundo depositum testimonii veritatis
ut loquar. Et quia dauid coram uno deo et duo omnis
fuit testatus. audiat eum dominus deus. Deus ultionum dominus
usque pridem dum usque quo gloriabitur impius tuum dum gloriaretur
et hereditate tua vastauerunt viduam et aduenam occide
runt et pupillos occiderunt. Et dixerunt non videbit
dominus nec intelliget deus iacob. Pollueruntur templum sanctum
tuum posuerunt iherusalem in pomorum custodiam posuerunt morti
cuia seruorum tuorum. Estate volatilibus celi carnes sanctorum
tuorum bestiis terre. Effuderunt sanguinem eorum tanquam
aqua in circuitu iherusalem et non erat qui sepiliret. Facti sumus
ignominia uicinis tuis in circuitu pollueruntur tabernacula nostra
tui dixerunt in cordo suo cognationem eorum simul destruam
faciamque cessare dies festos dei a terra. Dixit dominus quia
maliciatus est dimicans in sion. Item quia testis fidelis ezechiel
fuit testificatus. O belial audi eum et gaudii. Ecce pri
ncipes israel singuli in brachio suo fuerunt in iherusalem. Et effu
derunt sanguinem innocentem et mortui gladiis affecerunt
in ea aduenae calumpniati sunt in medio eius et pu
pillum et viduam contristauerunt. apud urbem sanctuaria
tua dominus spreuerunt et sabbata polluerunt. Et ecce
operati sunt in medio eius. Detractiones patris discooperuerunt
et diuidentes meretricate gloriauerunt. Et omnis qui

in vxorem proximi sui operatus est abhominacione et
soror nurus sua polluit nephande frater sororem suam
filiam patris sui oppressit mte Et tu o deus fuerunt obliti
Dic michi o belial quant ne ad plenum dei testes de
nequicia et scelerabus principe infernalem de regno
dei commisse atque patriarche tui in ore duorum stat omne verbum
de testi in ori et c licet / A quibus testibus plenissime
deus ut iudex misericors et clemens et dolens de
iniqua prinacione totius imperij principis infernalis
quasi lacrimose sic fiat / loquitur ut ezechiel xxviij O
cherub tu signaculum similitudinis plenus sapiencia et
perfectus decore in diliciis paradisi fuisti Omnis lapis
preciosus operimentum tuum Sardius topasius et iaspis
crysolitus onyx / et berillus / saphirus et carbunculus
et smaragdus / aurum opus decoris tui Et foramina
tua in die qua conditus es preparata sunt Tu cherub
extentus et protegens te posui te in monte sancto dei
in medio lapidum ignitorum ambulasti perfectus in viis
tuis a die conditionis tue Donec inventa est iniquitas
in te in multitudine negociacionis tue repleta sunt
interiora tua iniquitate et peccasti / et eieci te de monte
sancto dei et perdidi te O cherub protegens te de
medio lapidum ignitorum in terra posui te Ante faciem
regum dedi te ut videant te / et adhuc mala peccatis
agitando duplicauit in terris malum suum propter quod
deus vmusbord dns principe infernale ad similitudinem cui
dunda facit citatio in forma quasi sequitur ut eze xxxj c
Hec dicit dns deus / Tu autem peccasti in impetu dup
licat / cum venit / dies in tempore iniquitatis permitte Hec
dicit dns / auferte cidarim tolle coronam / iniquitatem
pone eam / De qui predatus / nonne et / ipse predabitur

et qm speramus nonne et xpe speruerit tu qui minaciis de pdicione dep
daberis et tu fatigatus deficiet qui pugnis qui pugnetis ut ysaye
xxviii c. Ve corone superbie et floris decidenti qui est in capite
omis eius pedibus conculcabitur corona superbie et erit flos
decidens qui erat in capite exultationis eius ut ysaye xxviii c. Idcro veni ad
iudicium. Johanne qr hodie destruetur superbia impii tui. Dic mi
beliall multi principes infernales congaudent citati ad dcm suam
audiendam. tu disposti q non fuit xpe principes citatus sed
erit qualis fuit xpe ad eum citati si xpe no coepiunt quando
fuit. Ad sma hi fecerunt in citatione et quadam ut de off dle
consulunt in qto in c. Veritas de dolo 2 qu et in cle sepe de
ver sicut. Ad xpe deus videns tu principis quadam sma
iam dictam in septis sedens p tribunali tulit put supra
quinc. ut de sh et de ire iudi c fi li vj. Unde aut moyses
Dic mi o beliall est ne iustificata superdra sma eo actis
Ut beliall vestro. Ut moyses due iudeo peto vestra inter
locutoria super iustificationem iam dcm sme et sic scribi
fecit apud acta. Et qd salomon respiciens superadicta
allegata et ea bene retensita atq diffesta interlocutus
fuit p superdicta acta dicta sma iustificand. et sic apud acta
fecit scribi

Cum audiens beliall vehementer fuit stupefactus et
cum floris coram iudice salomone lacrimabilit
uetis manibus ab eodem postulauit ut eum in sua iustitia
haberet immediatu tu aliqua intendebat obicere q superdra
quibus obiectis et pbatis intendebat illico obtinere sua intentu
Cum salomo dixit Audacter loquere Ut beliall qpp moyses
videra iustificasse put xpe asserit et vos interlocuti fuerit
superdram sma eo actis tamen huic eius due d experiunde
causa q debitum iuris et iustitie modu expressit tu pueus
misericorde terre et orbis et habitatiu in eis possessiones principi

mei uel alio eius noie ac eia mferno d'uegmfuit neq;
citatis ad eudem pona' sme pudicio Aut belial q nostr
pudrpt uel inferiuus fuit de iure primaty ouius sup'ed
tamen de facto possidebat / Debuit ne ipse sic d'mouer
a possessione non citatus q forte potat aliqua sibi ppter
de iure d'medi eandem Certe talit d'mouer no debuit
ut xxvj q iiij Volumus q de conuers ppben / cu mrtis de restit
spo / in litis Pre ea poss et ppe c ij / et est exopressim
c de rei vendica l fi / Deo si ipsi ihesu ut asserit' smalit
traditi fuerunt mundus omnipotis mferni et houes et
aue ubi detenti Debuit atq ut tradretur sibi possessio
pdictorum d'sumarae actendo / tamen possessor vocato c
si per vim uel alio mo. s. vlt de pbey lib. eptis li vj
neum eu lib. sua rem ppa auctr occupare c unde vj s
Di quis in tenuta xxvj q vj placuit / et de pben eu qui
fr li vj Et de duor / porro Petr petrus Ihesus Dus
moysi in multo sepedictr obstinatr sua superba temer
tate quadr pena dre l si quis et alior iuriu temer
durando illicite occupauit / atq detinz occupa Quae
iustissime iudeo cu sim pat q ista d oi eiectu ppbare / q
eadem ppbatis placerent deo ihu temerario 2 violento
possessor exclusio in noie q sup plene eam adiudicare
Cuibus p belial dictis / et pllicita aure p Moysen
auditis / Hor mo petrus moyses / salomoni indiri fidu
rialit fuit locutus Ecce sapientissime salomo / qui verba
belial bene et subtilit ppbata videant' audiuntur aures
de mulier / tamen salua eius gracia q prut narrabur
de Dno meo ihesu / non sunt vera / q belial debz
stare q exercitio sumarae e dnpl / est mera de exercit
et iusta mera exercitio dicit' qui pribz pribus
cognitu est de causa ab aliq' iudice / et ipse mandat

aliqm qp sua ipsa expequat ut de eo vel audi l' execu-
tore et se si ut ppons Et talis executor no debet
audire executione ut in c posito De offi dele nisi talis
executor servet suam p eu expequendam lata ad auctr
falsar litera ut de cri fal sup eo vel p fla instra
uel p dolum adulavit et si ista obiciut rond tali exe-
cutori dz ipe sup stde et no ostnosse de exceptione
si potius negotiu supiori mittere ut de sen et re iudi
de rescrio et in c si quando de offi dele Ita executor iustit
puta qd habet cognitione ammeqd ut eu Dus mandat aliqui
restitui res sua uel mandat aliqui dare beneficiu rond tali
executori admittut exceptiones et hz ipe cognitionem
earu ut de offi dele exceptio pro q in et si cognito et de
iudiciis si qm et in c lucz epus de pben li vi Et taliter
tua exceptio Belial debz ostnosse intelligi nisi et iusta
pte sup iuste allegata qm executioez quod habuit Dus meus
Ihesus a nuzo executore s. ab angelo q nulla habuit cognit
tione nisi mera executioez dei sine rora angelo assuet
erat et satham ut testat zacharias in c dicens Et
ondit mihi Ihesum sacerdotem magnu stare coram
angelo dni Et satham stabat a dexteris eius ut aduer-
saret ei Et dixit Dus ad satham increpet in te Dus
satham et increpet Dus in te qm elegit ihrlm et
Ihesus induto erat vestibus sordidis et stabat ante faciem
angeli qm audit et ait ad eos q stabant coram eo
dicens Auferte vestimenta sordida ab eo et dixit ad eu
ecce ego abstuli a te iqmitate tua et induite te mutatoriis
Et dixit ponite cydaru munda super caput eius
et induerunt eu vestibus Et angelus dni stabat et
testabat Ihesum dicens hec dicit Dus deus exercituu

si in viis meis ambularis et custodiat mea custodieris
tu et iudicabis domum meam et custodies atria mea et dabo
tibi ambulantes de his qui nunc assistunt Audi Iesus
sacerdos magne tu et amici tui qui sedent coram te qui
veri potentes sunt Ecce enim ego adducam seruum meum
orientem qui ecce lapis quem dedi coram Iesu super lapidem
unum septem oculi sunt Ecce ego celabo sculpturam eius
ait dominus et auferam iniquitatem terre illius in die una
Quid vnde tibi o Beliall fiat ne iudicet supradicta deus
sua per supradictum angelum executa in cuius executione
etiam et satan affuit sed super patet Quid dicis o Beliall
obsistere te iudice de iniquitate Ait Beliall certe negamus
quae tu dicis et dicta sint vera sunt de vero messia
qui saluabit populum israel et quo messia impletur spiritus
domini spiritus sapientie et pietatis et replebit eum spiritus timoris
domini ipse vero non secundum visionem oculorum iudicabit neque
secundum auditum aurium arguet sed in iustitia arguet et
percutiet terram virga oris sui et spiritu labiorum suorum
interficiet impium per cuius iustitia habitabit simul lupus cum
agno et pardus cum agno accubabit vitulus et leo et ouis
simul morabitur et puer parvulus minabitur eos ut ysa
ioj c sed ipse qui dicit se iesum et promissum in lege mes
siam non solum quia ipse pacem non dedit alius atque fecit
iustitia sed a populo iudaorum etiam quia populus
dum iesum crucis suspendio damnauit et in populus ab eod
populo usque in hodiernum diem est habitus ac etiam cum
ipse iesus esset in gradum veni cum superae domum adiuge
patre suum ac ut matth xxj c Cum ipse iesus signa mira
cula et signa in terra fecit maiora his tu fecisti
moyses in egipto in aspectu pharaonis et etiam helias
audit raptus est a curru igneo ac etiam eius discipulus
helisseus et si de saluator populum messias et ipse

ab eod. ppto est ortus qui fuit xpe messias. O beliall
O beliall quae stulte et q ignaua metem cui loquis et
tremendae motu auso fuisti os tuum ponere in celo diuinum
et admirabile ymenaeum sta ppheme et ore sacrilego nondre
Vere lingua tua tuebitur suppterrad an ignoras q cator
ignaum generis aliatio corpus suscepit de virgine de qua
nasci dignatus est sine semine preeuis / et sua deitate
largitus nobis / ita ut ho p toto ignauo genere mori
voluit. Sit beliall / edisce rogo / q forte error me oppunit
Sit moyses apparens os suum aut hoc no ignoras q deus
formauit hominem de pura et virgine terra q adhuc no erat
peccat in se maculad alicuius peccti nec aliqs in ea preter xpm
deus fuerat nec fuit oparatus ut ceteri / et ij r. Item plene
nosti q deus hominem sine iniquitate et labe peccti de dea terra
ad sua similitudinem formauit Item q deus homo eo tra
paradisum ad dei similitudinem formatus d aiam vnuetem
in paradiso sine labe alicuius peccti peccit mulierem suam
eidem consortia Item q prohibitus a deo ne de ligno scie
ymedet q in eo erat mors / et no verens morte
decepcione diabolica hm prohibitum de ligno ymedit Item
q ppter illud lignum esum factus fuit filius deo sciens
bonum et malum Item xpe iouenem peccti ignouit et
dei timore ppter que d medio ligni a facie dei se abstodit
Ite q ppter cuius hois inobedientia xpe homo a dicto deo
expulsus fuit a dicto paradiso in laboribus et sudoribus
fatigatus morte infernali mortem Item q deus homo
reprobatus a deo venditus fuit in manus iudeorum. w. w.

Quid o beliall dicis istu hominem formatum et creatum ex virgine
et deo in pura matre sine aliquo peccto filium dei deo
suggestione diabolica in paradiso peccante et diabolo
venditum potuisse redimi ab aliquo nato iniquitatibus

atq; in pctis grcpto Ilonc deus pspexit sup filios hom
si erat intelligens aut requirens deu et ocs deliquerunt
simul inutiles facti sunt et non erat usq; ad unum Iam
mq; o Celiall nccō oportebat q; unus homis pcto
dampnio fiet p alio natu ex unitate sine pcto grcpta
q; grcpet et parit absq; dolore et libidine alicuius pcti
homis deo silen Et sicut adam formatus de terra sine
pcto cepit mulierē sine pcto et labe alicuius pcti per
q; mortua fuit mors in orbe terrarū destruēs et uita
recuperāt amissa Et lux nouū fuit uerū cepisse feriat
Item et nouū fuerat parū unit ut Ie xxxiii q; recuperant
deus nouū sup terra fecit creabit uerū Et sicut ada
peccauit in paradiso p suasu diabolico in gula et superbia
Ipse uero ex paradisum non peccauit ut ysa liii eo q;
iniquitate nō fecit neq; dolus fuit inuentus in ore eius
Sed porta diaboli et mortē d similibus superbis 2 gulosis
p suasionibus destruxit Di adam q; p ꝓhibitū dei de ligno
scie gedit ad suggestionē diabolicam ut morte moriat
Ipse uero ad pcepta dei gedit de ligno mortis dyabolica
deuite diabolo ut etnā uitā recuperet ut ysa liii Et
deus uoluit gtuū ad infirmitate si posuit q; pcto cum
sua Et si adam p esu ligni frui fuit filius dei d sapiencia
Ipse uero in esu ligni "mortis" perdidit ipam similitudinē sapiencie
et stie ut pstiam dei similitudinē perdita p pctm d morte
recuperaret ut ysa liii Et posuit deus in eo iniquitatem
omnium nrm oblatus est quia ipse voluit Et si adam rat
uito suo pcto et in dei nouū ostituto d medio ligni se
abstinuit Ipse uero cognita dei mia in sua caritate
in qua hominem expulit tmorte in medio ligni crucis
palam i facie dei se ostituit ut Ie xlvi c. Venite mittamus
lignum d pane eius ac Et si adam fuit ex pcto a deo
expulsus a paradiso Ipse uero morte sua destruens
illud pctm eunde Adam uincerpauit eidem ut ysa liii

propter scelus populi mei percussi eum et dabit impios pro sepultura
et divitem pro morte sua Et Adam propter iam dictum peccatum
repudiatus et venditus fuit diabolo atque infernus Sed vero
mortuus eudem de manibus diaboli et inferni liberavit ut
ysa liij Gratis venditi estis et sine argento redimemini
Et sic Adam totum mundum per lignum dulcia fugendo dap
nauit Sed vere totum mundum fugendo amara salvavit
ut ysa liij Sicut ovis ad occisionem ducetur de angustia
et de iudicio sublatus est Et ne mirentur o beliall sed non
ignorat quod omnis res per quaeque cum nascitur pro eande dissol
uitur ut de regulis iuris oct Dic dicere et ratio oportebat
in redemptione humana finis operis suae obstinari Ratio quia
res de facili reducitur ad sua natura s. ad libertatem pristina
ut xxxxo di ab exordio et ff de pactis li. i. vno sed iste
homo natus ex virgine concepta sine peccato et ipse
natus ex ea sine peccato Nonne fuit iste filius dei quem
tu persequeris Nonne hic salvator seu redemptor promissus fuit
abrahe patriarche qui obediendo deo immolauit filium
suum ysaac Propter cuius obedientiam Ade inobedientiam deleuit
fecit eidem Abrahe In semine tuo benedicentur omnes
gentes et eudem constituit multarum gentium pater
quasi volens per tantum privilegio Ade gaudere Et quia
hiudeorum ipse deus in figura voluit ipsi Abrahe in
filium suum Ecce si per obedientiam abrahe inobedientia ade
fuit deleta Ly sequitur quod dicit semen Abrahe tam
ex parte dantis quam sustipientis debebat esse a peccato
mundi Et sicut fuerit Adam et eua ante peccatum Sed
sed ipse Abraham esset concepta virginitate non po
terat homem absque ulla ignitate natus et sortiri
redimere Nonne oct per Adam omnes generati et nati

in iniquitatibus et peccatis Verum cum ipse hoc dissimiles deo
in quo nulla est iniquitas sed omnis equitas habitabat Ideo
necesse fuit ut ipse Ihesus dei filius ipse perfecto homo
fieret de virgine ut hominem sibi similem de virgine de ea
natum redimeret

Aut Beliall hec sunt impossibilia quod moyses qui tu dicis
ipse vigo dedit prius et octiduo vix quia matra mea
ipsius Ihesu fuit virgo in partu et post partum Et nunc
iuvenem habuit in viro Joseph Et ego eo natus et ipse
Ihesus Hoc est manifestum tu intradici non potest Ut moyses
dicit quia Joseph eius sponsus fuit Et tamen carnaliter
non genuit Et propter desponsata fuit Concepit de
spiritu sancto Et hic hoc tibi fuit incognitum O Beliall tamen
noli mirari Et tamen si omnes miromai sacinati quia
eo demonium efficiat quia iste et honeste observatur
hoc probamus vii c Ideo ne mireris si nesciis aliquid de
incorruptione virginis mariae Verum Joseph voluit ea occulte
dimittere quia iudicamus iam pregnantem ut dicitur
se ipsum iuvi nescitum ea ut matth i c Sed ut omnis qui
habeat veritatem scito quia deus misit filium suum de ea
nasciturum Et sicut scriptum est quia ipsum mortis in orbem
terrarum nata fuit ego incorrupto virginem Adam Et iste
deus et homo debuit ego incorrupta femina et quia vita
occisa morte interficitur in orbem terrarum Et quo
poterit dici femina incorrupta nisi virgo Et ne mireris
si hec fuerunt tibi incognita ex hiis omnia sunt et fuerunt tibi
incognita O Beliall dic mihi scriptum vnum ubi sunt corpora mea
aut me resuscitasti diis meis Ihesus nutritatem in ea iam
civitate in locus meae sepulturae fuit incognitus usque ad
tempus predicti Deuto c vii Item dic mihi scis tu locum ubi
ego posita arca federis Aut Beliall scio Aut moyses ubi
dixit Beliall Jeremias posuit ea in speluncam montis de que

tu ascendisti ut

tu ascendisti ut videas dei hereditatem et ibi ea mira
mistrapit Sicut moyses incremas in ipsam speluca Sicut helias
nescio eam qe locus sit incognitus donec dus congreget
congregationem ppli sui et ppticij fiat / ut ij machabeis c
Ergo aut moyses ne miteris si tibi fuit incognitum / qm
ihesus quadm genezus creator suus prio quadmd corpo
suspsit de virgine ia dicta qd e magis suspdio qd tu ignoras
et ignoras / et ij si videntur tot rotis quadmd cursum
naturae / noli mirari qe mista fecit deus q rotis naturam
fuerit primo rubus ardebat et non comburebat ut exodij
virga moysi versa e in colubrum ut exo vij Ecce petra
percussa aque manarunt ut exodi xvij et mm xx virga
aaron sicca floruit mm xxvj / Sterilis et senex concepit
et peperit ut gen xxj / Aque iordanis steterunt et ro
sunt retrorsum ut Iosue iij / Asina cum nam loquta est
ut num xxij / Sol versus e retrorsum p ioae ut ysaie
xxxviij / ferrum supra aquas natauit ut iij regum vj c
Item ex sicco dente maxillae asini aq manarunt / et ex
ea ulcerillata e sampson ut iudic xv / Si deus voluit ut
suspdeas cum nam oppad qd mirum de virgine de qua erat
nasciturus / Ipsa vpe laqueus david sic aut ps cxxxi
De fructu ventris tui ponam super sedem tuam / qm david
fuit de semine xpi ut abrahe / de tribu iuda / quod dn dilexit
et exo ea se nasciturum prisit ut gen xlix c non deficiet
sceptrum de iuda et dux de femore eius donec veniat
qui mittendus e / et hic erit expectatio gentium

Sed qe sti patres sicutes qp p aliud qm p ipsum deum no
potuerat videri atq; saluari inceperunt clamare dicentes
De miseriis primo disrumpe celos et descendes et nunc
dne pr nr es tu / nos vero lutum et fictor nr / et opera
manuum tuarum omes nos ne irascaris dne satis ne ultra
memineris iniquitatis nre ecce dne ppli tui omes nos
sumus sti s tui facta e desita / ciuitas desolata Iuda

super hiis contribulis te domine / tribulis et affligis nos vehement
ut ysay lxiij. Ppter quod inclinatus est deus in manum ipse tremens vnus
sic fuit locutus / quis mittam et quis ibit ergo nobis / Ut filius
terra ego / quasi velit dicere / cur ego permanebit in sapiencia tua
quod ego ego sapiam tua a domina eius / Et deus alt ei vade
et dicas ppto huic / audite audientes et nolite intelligere
et videte visionem et nolite agnoscere / Incrassa cor ppli huius
et aures eius aggrauia / et oculos eius claude / ne forte videat
oculis suis / et auribus eius audiat a corde suo intelligat
et conuertatur / et sanet eum / Ut filius vsque domine Et dixit
dominus donec desolentur ciuitates absque habitatore et domus
sine homine ut ysay vj. Ergo o beatissima deus misit filium
suum ad ppliim iudaicum non misit eum ut saluaret dictum
ppliim in aduentu dni filii dei / Ipse dixit deus dicto
filio suo / Incrassa cor ppli huius / et aures eius aggrauia / ne
forte audiant et sanet / Idem dictus ppliis iudaicus grauatus
corde cecatus oculis / surdis auribus no potuit cum dicto filio
dei pacem habere / quia eum nec audire / nec vnde poterat
Et hoc est vacio quare no fuit pax inter ppliim iudaicum
et xpm / hm quia predicti iudei occiderunt adiplicando ibi
dauitici pbi xpm / Captabant in anima iusti / et sanguinem
innocentem dampnabunt / sed tunc pax fuit in dicto ppto
iudaico / a dno filio dei qui domus / vel fuit absque habitatore
qr potissime deus filius dei missus fuit a domino pris sui
qr eum gentes expectabat ut supdictum est / et xpe erat
expectatio gentium / qr primo deus filius dei debebat saluum
facere ppliim gentium et secundo ppliim iudaicum

Ait dominus ad o moyses quae imputantur iudeis
mors xpi pp obcecati ab xpo / qui atque indurati
corde / certe xpe suus fuit a culpa et non xpi iudei
Ut moysis obcecatio et indurato cordium / iudaica fuerunt
sicut obcecatio et induratio cordium gentium / et sic xpi iudei
et gentes equo iunxe abulabunt / ad credendum / christum

ſi cui xpi iudei audierint predicationem xpnm ihm vidernnt
signa et miracula magna q̃ omnib aliquis fecit noluerunt
ei credere et hoc e petrm q̃ eis imputat et no mors xpi
q̃ si credissent ei illa mors eis imputata fuisset sicut
negatio petro et eis crucifixo gentibus et gentes vi
dentes p crucifixionem tanta miracula q̃ fiebant per
xpm ihm crediderunt ut pb xxii populus quem no gnt
novit seruiuit mihi in auditu auris obedivit mihi filii alieni
mentiti sunt mihi xl c 2 ho non fuit potissima causa pm dis
causa ad iudeos ut eos saluaret sed ut de domo patris
sui sunc certia xpe filius sumet predicatores apostolos ut xpis
iudeis et ppls gentium predicarent dicit dns quo si inserat
filii israel manus i vase mundo in domum dni et assumam
ex eis sacerdotes et leuitas dicit dns faciam sicut celi
noui et terra noua q̃ ego facio stare facta coram me dicit dns
sic stabit semen vrm et semen vrm ut ysa c vltio vt
xpe deus ait filio pb xxiii p patribus tuis nati sunt tibi filii
constitues eos principes super omem terram memores erunt
nominis tui dne in omi generatione et generatione de q̃ ppto
dicto locutus fuit ysa c filios enutriui et exaltaui ut
dns xpi autem spreuerunt me cognouit bos possessorem
suum et asinus presepe dni israel autem me no cognouit ppl
quia ingratitudine nccio deus ppls iudaycus debebat cu
cruci affixus ut restaurare xpe idem ysa c liii dilata locum
tentorii et pelles tabernaculorum tuorum extende ne pcas
longos fac funiculos tuos et clauos tuos consolida ad dexam
end et ad levam penetrabis et semen tuum gentes hereditabit
de qua gente hereditate semen iudaicum loquitur ysa xo c
populus gentium qui ambulabant in tenebris vidit lucem
magnam habitantibus in regione umbre mortis sunt orta eis
de qua loquitur pb xlii et nox i illuminatio sicut dies illu
minabitur et iterum nox nocti indicat scientiam dies ne o
bediat q̃ clare scripture de filio dei loquitur qui semper dicit

ppli judaici et que penetrabit in dexteram et sinistram
hereditabunt.

Aut belial, hoc non intendit in cor meum quod deus tradidit
in mortem filium suum pro hoc scilicet hoc abhorret legem
et naturam quod deus moriatur pro servo et omni audiente inter
dibile est quod patet est quod tu moyses dicis deum esse passibile
ad ipse sit impassibilis. Aut moyses dic mihi o belial quomodo
magis obedientes legi deus vel homines. Aut belial deus
quia ipse precepit ipsam observari. Aut moyses si deus est magis
obediens legi quam homines. et ipsi homines propter virtutem obedientie
legis et virtutem caritatis ipsum nam pro filios mortis tra
dideruit. Quadoniam ipse deus quia obedivit legis debuit
filium suum tradere de morte quando quidem in sua lege prissima
Ulione quia obedienta legis pater occidit filium et fecit eum
ut holocaustum. Ulione ergo moab dedit filium suum pro lo ob
cessio fame in holocaustum in caritate. ut iiij regum iij c.
d fi. Ulione abraham ad preceptum dei optulit filium suum
in holocaustum ut gen. xxij. Ulione gratia gratiae dei pro
votum quod fecit filia sua unica deo obtulit in holocaustum
ut judic. xj c. Item nonne mater suasit vij filios potius
trucidari quam legem dei violare ut in machabeorum viij c.
Ergo miseris si deus miserator. et misericors filium suum
in lege prissima pro redemptione populi in morte tradidit.
Et ne tredas quia pallam morte deus passus fuerit
si caro quia ipse deus induti est. orta ex semine abrahe
quia quod ait gentes debebant iudici passa fuit et ipse deus
ut homo passus fuit. quia sicut caro adam induxit male
dictione. Ita ista caro ihesu induxit benedictionem.

Quodo prosequor. Aut moyses ordine scripture. Ulione deus
filium dei vidrepto mandato a suo pater misit de cus
celis sublimem suum quem vidi ei apparuit de heremo videlicet
johannem baptistam. in quo adimpletur illud malachie
iij c. Ecce ego mitto angelum meum qui preparabit viam ante

facie mea et statim venit ad templum suum dominator
quem vos quaeritis et angelus testamenti. Ecce venit dicit dominus exercituum. Et
post hoc autem quod factum est Ecce virgo concipiet et
humilitatem ancillae suae dominae
natae et gratiae suae labia petit. Destruendusque de celis et
in eis vertendo se verbum. Et tunc adimplebitur illud sapientiae
penultimae. Dum quietum silentium tenuit et nox in suo cursu
medium iter habebat omnipotens sermo tuus de celo a regalibus sedibus venit ut durus bellator in medium
exterminii. Et quia tunc sacerdotes diebus nostris de dextera sua ancilla
virginem et ego quia summus rationem natus est in mundo
et sicut adimplebitur illud ysaiae vii. Ecce virgo concipiet et
pariet filium. Et ubi pepit illum ego in bethlehem iuda
et sic adimplebitur id matheae v. Et tu bethlehem euphrata
parvulus es in milibus iuda. Ego te eum egredietur qui sit
dominator in israel. Et egressus eius a diebus aeternitatis
Vione natus fuit mihi duo aualia ut abatur iii. Duae audivi
audivi tuum et timui. Considerabo opera tua. et ego parvum
in medio duorum aualium cognoscetur ysaiae xlvi c. Puerulus natus
est nobis et filius datus est nobis. et factus est principatus
super humerum eius. et vocabitur nomen eius admirabilis
consiliarius. Deus fortis. pater futuri seculi. princeps pacis
multiplicabitur eius imperium. et pacis eius non erit finis. Et
puerum et filio nato Vione celi nova stella dederunt
et magi de oriente venerunt usque ad locum Nativitatis
eius. et eidem puerum et filium cum donis et muneribus
adoraverunt. et tunc adimplectum fuit illud numeri xxiii. Orietur
stella ex iacob. et surget homo ex israel. et percutiet duces
et illud ysaiae lx c. Omnes de saba venient aurum et thus
deferentes. et psalmo lxxi. Reges tharsis et insulae munera
offerent. Reges arabum et saba dona adducent. Postea
quam a dictis magis herodes illusus a vero nato ut puerum
dei et filium Iesum occidere posset. Infantes puerulos in
bethlehem occidit in quo adimplet illud Iesaiae xxxi

Vox in excelso audita est lamentatio fletus et luctus rachel
plorans filios suos et noluit consolari quia non sunt / quia rachel
secunda uxor in bethlehem sepulta fuit / propter hoc propheta talia
loquitur / Nonne ego timore puerorum occisorum per herodem matris
eius ihesu matre / pdm puer ihesu fugit in egiptum quasi
ab angelo preceptum in iudea iuxta est tunc adimpletum
fuit illud Ex egipto vocavi filium / Item puer
ihesus in mundo cecus in eodem die hominibus fuit gustatus
atque ab eisdem visus / et adimpletum fuit illud Iaue in c
hic e deus vr et non est immabitur alius adiunctus eum
hic advenit oem via disciplinae / et tradidit illam iacob
puero suo / et sic dicto sibi / post hoc in terris visus e
et cum hominibus gustatus est / Item quis umquam vnquam in mundo
i nome dni tanta et talia mirabilia fecit et miracula
sicut ipse / ihesus fecit / qm solo verbo mortuos suscitavit
leprosos mundavit / cecos illuminavit / atque oes morbos curavit
ut ysa xxxv deus ipse veniet et saluabit nos tunc aperiuntur
oculi cecorum et aures surdorum patebunt / tunc saliet sicut
cervus claudus / et aperte erit lingue mutorum predicatio / vel
unum signum a deo deo populo iudaico per me datum omnibus
populis salutaria precepta instituens / Et sic adimpletum fuit
illud deut xviii c / prophetam suscitabo de medio fratrum
suorum similem tui et ponam verba mea in ore eius loquetur
ad eos q precepero illi / Et hoc ad signum propheticum illius qd
in nome dni propheticum predicavit / et no cuiusmodi hinc dus
non locutus / Nonne ipse ihesus similis fuit / in dignitate
et legis et preceptorum datione qm a populo iudaico omnibus
legibus preceptis et signis fuit spretus atque contemptus tam
si in beelzebuch faciebat ea / vnde adimpletum est illud ysaye c
filios enutrivi et exaltavi ipsi autem spreverunt me / cognovit
bos possessorem suum et asinus presepe dni sui israel autem
me non cognovit / Propter quod ipse ihesus aut illi populo
fere gustor ad gentes qm verbum dei indignum fecisti / in

adimpletum est illud ysa lxv. Ecce ego ad gentes q̃ non erat
me vocabat. Expandi tota die manus meas ad populum incredulum qui gradi
tur tota die via non bona post cogitationes meas. Vocavi
et non respondistis loquutus sum et non audistis et fecis
tis malum in oculis meis et que nolui elegistis
ppter quod ecce servi mei comedent et vos esurietis. Ecce
servi mei bibent et vos sitietis ut pt̃ zach. xiiii. plus que
no cognovi servivit mihi in auditu auris obedivit michi
filii alieni mentiti sunt. Ascensione post hor. xpe Ihesus
item preceptum datum a deo sibi elegit de eius populo xii
pudicipes et apostolos suos mandavit patriarcharum prin
constituendos in predicationibus suis ocm terram ut illic
citharista in spiritu predicetis aut ut pt̃ zach. xiiii. p patribus
tuis nati sunt tibi filii constitues eos principes super
ocm terram q̃ memores nominis tui erunt de generatione et
generationem. Ascensione xpe Ihesus publice baptismum de deo iudeorum
populo predicavit et predicandum constituit in nomine eius in
quo adimplet illud ysa lxv. Iste apparebit gentes miserabi
sunt xpm credent vegetes ob sinu et zacharie xiiii. Et
erit in die illa exibunt aque vive de ierusalem. Item
Ascensione xpe Ihesus voluit baptizari a suo precursore de quo
baptismo audita est vox patris sui et spiritus sancti super
eum descendit ut pt̃ xxxviii. Vox dni super aquas et
ysa lxi. Spiritus dni super me eo q̃ unxit me deus ad uni
cuique manuetis misit me ut medicem contritos corde. Ascensione
ysaie lxi. Ecce puer meus suscipiam eum electus meus complacuit
in illo anima mea. Credi spiritum meum super eum iudicium gen
tibus proferet. Ascensione xpe Ihesus asinam et pullum
ascendit atq̃ sedit super eos mirabus Ihesus cum exultatione et iudeorum honorificentia vegetia. Et tunc adimplete
sunt illud zacharie ix. Exulta satis filia sion iubila filia
ierusalem. Ecce rex tuus venit tibi iustus et saluator ipse

panis et ascendens super asinum et pullum asine

Item Verum quia Jesus cum fuit cum discipulis suis panem
et vinum i sacrificium corporis et sanguinis sui obtulit qui
cum illud in eo adimpletur dominicum psl. Tu es sacerdos in eternum secundum ordinem
melchisedech. Tu melchisedech panem et vinum deo ob
tulit in sacrificium et cum quidquid non legitur nec fit
ut quidam dicunt. et non dicit deus tu es sacerdos detinud secundum ordinem aaron ~~quemadmodum vidit~~ quem rationem dicitur
in sacrificium obtulit. Ergo iniuste facta de legis sacrificij
mutatio aaron. et ihesu nomine sacerdotio secundum ordinem mel
chisedech. Et noli mirari o bellial cum dicerem Jesum panem
et vinum de sacrificium veri corporis et sanguinis sui constitu
isse. et mihi panem veri rationem. et vinum verum
sanguinem ei. quia si vitas inusitatis fuit in ipsum sacrificij
et sacrificia secundum ordinem aaron. quo magis veritas
inusitatis ei debet de panem et vinum sacrificij significat secundum
ordinem melchisedech. Verum quia sacerdotes qui captiuati et
transmigrati fuerunt cum ihesu in babilonia abstulerunt
secum ignem de altari et quem salutari cupientes abscon
derunt eum in spelunca et quem ignem per longos annos hinc quem
diuersi sit de captiuitate inuenerunt in loco ignis aqua
crassam et quia accipientes atque eam aspergentes super
holocaustum statim ignis accensa est. et duo holocausta
libauerunt ut in machabeis. Ecce dic nunc o bellial si ignis
stus fuit abscondisus quo deputa e in eius loco aqua. Si
aqua super holocaustum fuerit aspersa. quo ignis accensa
est. Si apparuit de loco ignis aqua. Vbi erat ignis. Si
videbatur ignis vbi erat aqua. Certe dicendum e quod ignis
in aqua. et aqua in ignem transubstantiata et transiata fuit
Et sic in oblatione panis de carne et vinum de sanguine
transiantur. et quia in panem et vino de eucharistia sacrificium gratum
probatur. vsque. et hoc. Post hoc nonne iudei inuenerunt

consilium quo dnm ihesum perderent i morte xpi quod
adimpletum fuit illud ps xl c. Ego quasi agnus mansuetus
qui portabatur ad victimam et cognovi quia super me cogitaverunt
consilia dicentes Mittamus lignum in panem eius et eradamus
eum de terra viventium et nomen eius non memoretur am
plius Item nono ipse perditus et traditus fuit a Juda
eius discipulo i manibus iudeorum p pecunia denariorum xxx
ut pe xxi Item homo pacis mecum in quo speravi qui
edebat panes meos magnificavit adversum me supe
plantationem ut zacharie xi Et appenderunt mercedem
meam xxx argenteos Et dixit dns ad me proice i
ab studium decorum pretium quo appreciatus sum ab eis et tuli
xxx argenteos et proieci illos in domo dni ꝛc. Item
nono discipuli eius fugerunt sed ipse traditus fuit
a iuda p iudeos captus p concurrentibus cum armis
et fustibus Et tunc adimpletum fuit illud zacharie xiii
feriamus pastorem meum et super virum cohe
rentem mihi dicit dns exercituum percutiam pastorem et
dispergentur oves Item decimo ipse ihesus a perditus
iudeis fuit collusus facie velatus iterpatus atque percussus
Et tunc adimpletum fuit illud ysay. l. Corpus meum
dedi percutientibus et genas meas vellentibus faciem
meam non avertit ab increpantibus et conspuentibus in
me Ecce dns adiuvator meus et ideo non sum confusus
Item nono ipse fuit flagellatus et diure castigatus a
perditis iudeis in quo adimpletum est illud ps lxxii
Ego flagellatus sum et castigatus manus meas et fui flagellatus
tota die et castigatio mea i matutinis Item decimo
iudei perditi perdiem ihesum crucifixerunt perforaverunt eius manus
et pedes i quo adimpletur illud ps xxxi Fuit vertuna
a lignum Ex quo lignum habetur figura ezechiel xxxvii
Cuius medium de duobus lignis iste et mide quod reducta
ad vinum significat crucem ut ysa liii c. l. Dilata locum
tentorii tui et pelles tabernaculorum tuorum extende

ne parcas longos fac funiculos tuos et clauos tuos
consolida. Ad dexteram enim et ad levam penetrabis et semen
tuum gentes hereditabunt. et zacha xiij. Que sunt
plagae istae in medio manuum tuarum? Dixit his plagatus
sum in domo eorum qui diligebant me. et ps. xxj. Foderunt
manus meas et pedes meos. Dinumerabunt ossa mea.
Diviserunt sibi vestimenta mea et super vestem meam
miserunt sortem. Item Nonne predicti Judei petro Jesu
crucifixerunt dederunt fel et acetum. Et tunc adimpletum
est illud ps. lxviij. Et dederunt in escam meam fel et
in siti mea potaverunt me acetum. n n n

Item quod loquutus fuit Judeo non sapientissimus Salomon
cum in Jhanus agit de ipsorum et idolatria Judeorum petrum
Jhm crucifixerunt ut sapientia ij. c. in persona Judeorum sic aut
Curtudemamus quod iustum quia inutilis est nobis et gravis
est oculis nostris et improperat nobis peccata legis et diffa
mat in nos peccata disciplinae nostrae promittit se filium dei
habere et filium dei se nominat. Factus est nobis in cogitatione
cogitationum nostrarum. Gravis est nobis ad videndum quia
dissimilis est aliis vita illius. et immutatae sunt viae eius
tamquam nugatores existimati sumus ab illo et abstinet se
a viis nostris tamquam ab immundiciis et praefert novissima
justorum et gloriatur patrem dei se esse. Videamus quod si sermo
nes illius veri sunt et tempteamus quae eventura sunt illi
et sciamus quae erunt novissima illius. Si enim est verus dei
filius suscipiet illum et liberabit illum de manibus iniquorum
inimicorum et tormentis. Interrogemus illum ut sciamus iniu
riam illius. et probemus patientiam illius. Morte turpissima
condemnemus eum. erit enim ei respectus ex sermonibus eorum
cogitaverunt et erraverunt. excecavit eum malitia eorum
et nescierunt sacramenta dei nec mercedem speraverunt iustitiae nec
iudicaverunt honorem animarum sanctarum qui deus creavit

honorem in expugnabilem et ad ymaginem suam fabricatus
fecit illum / invidia autem diaboli mors intrauit in orbem
terrarum / imitantur eum illum qui sunt ex parte illius
sicut vidistis tibi de hoc belial / Nomine quidem nostro
Salomon hoc prophetauit de modo indorum tenebris in
morte ipsius / hoc vidistis qui ad lucem ipsum indi hoc
fecerunt / Ut belial / hoc fuerit factum et obscuratum si
permissum in lege ipse fuit / et non cognouerunt illum / Ut
moyses / Si enim cognouisset / nunquam eum crucifixi
issent / Ut belial / hoc non credo / Ut moyses / nunquam
ipse ihesus crucifixus fuit / nisi duos latrones / recte sic
et tunc fuit adimpletum illud ysa liii / propter eo quod tradidit
animam suam morte / et cum sceleratis reputatus est / Item
ipse dixit in cruce / pendens / Pater ignosce illis
quia nesciunt quid faciunt / Et tunc adimpletum fuit illud ysa
eodem / et ipse petrum multorum tulit / et pro iniquitatibus
exoratus est / Item nonne sol obscuratus est in eius morte
domino adimplentes illud domino hoc / et erit in die illa dicit
dominus / occidet sol meridie et tenebrescet facta terra
in die lumen et ponam eum qui lucem unigeniti et no
uissima eius qui dicem amaro / Item nonne petre
scissae sunt / et montes aperti in diuisione ut zacharie xiiii
Et stetit mons oliuarum ex media parte sui ad orientem
et occidentem permanente / grandi valle et fugiet sicut fu
gistis a facie terre motus in diebus ozie regis iuda / Item
nonne ipse moriens emisit spiritum eidemque suo patri co
mendando in quo adimplitur illud ipse / In manus tuas
commendo spiritum meum / Et illud ps hodie / deus meus deus
saluos faciendi / et domini domini exitus mortis / Et illud ysay
liii / percussi propter scelus populi mei percussi eum / dabit impios pro sepulturam
et diuitem pro morte sua / eo quod iniquitatem non fecerit
neque dolus fuit inventus in ore eius / Et ego volui
eum conterere eum infirmitate / Et sicut ouis ad occisionem

ducetur. Et sicut agnus coram tondente se obmutescet
et non aperet os suum de angustia et de iudicio sublatus est
judicio eius quis enarrabit. Et familiis ipsorum et per
hoc abominabus occidet populum meum et non erit eis populus qui eis
mentiuntur est. Item nonne ipse mortuus est populo petrus quod
christus ut ysay liii. Vere languores nostros ipse tulit et do
lores ipse portavit. Et nos iputavimus eum quasi leprosum et
percussum a deo et humiliatum. Et ecce tunc iii. Et ipse ora
mus apud deum captus est in peccatis nostris cui dicimus
in umbra tua vivemus in gentibus. Item nonne vnus mi
lites lancea latus eius aperuit ut patet iii. Ecce quomodo
sibi animam eius et ysa liii. Ipse enim vulnerabitur propter
iniquitates nostras attritus est propter scelera nostra disciplina
pacis nostre super eum. Et livore eius sanati sumus. Et nos
quasi oves omnes in via sua declinavimus. Et dominus posuit
iniquitatem omnium nostrum et zacha xiii. Et aspicient ad me quem confixerunt
Item o bestiae nonne quemadmodum fuit ut ponet deus de morte
filium suum populi iudaici primogenitum per liberationem et salua
tionem populi gentium a punitione eternali sicut populus gentium
posuit primogenitum suum filium pharonis per liberationem et sal
uationem populi iudaici a dura punitione egypti. Item nonne
ego ut moyses vestis fui de virga dei ad eundem deum
repetendo eiusdem plagas et signa magna in egypto et
idem valuit liberare populum israeliticum de manu pharonis
missi in morte primogeniti eius ut ego xiii. Item oportuit
populum gentium liberari a punitione eternali primogenito
populi israelitici per filium dei sicut populus israeliticus liberatus fuit
primogenito gentium et hoc in dominus dixit in via dicit
moyses ecce me mittit in egypto per liberationem populi iam
dicti. Et dixit mihi ipse deus in hoc verba sic pharon
hic dicit dominus israel filius meus primogenitus israel dixi
tibi dimitte filium meum ut sumat mihi et noluisti dimittere
eum. Ecce ego mactabo filium tuum primogenitum et ecce ipse

primogenitus filius pharaonis erat in itinere occurrit ei dus
et volebat eum occidere Tunc tulit illico silex acutissimam petram et circumcidit preputium filii sui Et dixit dus
sponsus sanguinis tui mihi es ut ego iiii c. Ecce quem dus vo
luit occidere primogenitum generis et occidit. et pressit ad
actum si tamen eum occisum per assertionem sanguinis filii sui
sponsi sanguinis i morte primogeniti populo restituendi primo
genitus ihus de qui sic persequitur. Nonne ea etate quadam
fructus fuit et peccatum eadem etate xpe ihus mori
endo predictum adam potuit deleuit ut ps cviii. Cum dixerit
finita adus primus fui Item nonne mox moriens in
cruce i manu destendit ad inferos et sua morte cui
dem mortem dedit inferno et in sanguine suo nos dmo
et non argento redemit et primos patres a alios liberat
de eo in quo adiplet id osee xiii. De manu mortis liberabo
eos De morte redimam eos ero mors tua o mors ero
morsus tuus inferne et sacra iv c. Tu qui in sanguine
testi tui amisisti vinctos tuos de lacu vbi non erat aqua
Item nonne putrepem infernale xpe ihus destendens
ad inferos omnem quem de lacu inferiore tenebris
et umbra mortis. Nonne de occisum destensus illius de lacu
toto inferno conturbato. Nonne suscitauit gygantes
Nonne putrepes terre. qui et ubi erant De solis suis
gemuerunt et ay xpm mirinates atque pspicientes
dixerunt Nonne iste est vir qui conturbauit terram et
concussit ubi est qui posuit orbem desertum et vrbes eius
destruxit et vinctis eius non aperuit carceres. Et
tu vulneratus es sicut et nos nunc similis es efferto detrita
es ad inferos superbia tua contrita cadauer tuum subte
sternet tineat operimentum tuum erit vermis ut ysay
xiv c.

Ecce nunc o belial fuerunt ne hec vera qui in inferno fuisti
et quid vidisti Item nonne postea xpe deuicit infernum

et mortem illico resumpsit corpus suum quod fuerat in corpore
terre tribus diebus et tribus noctibus Dicit Jonas de ventre
ceti ut Jonas iij c. Et etiam resurrexerunt a mortuis tali
pmagnitudinis mortuorum et principes regnum terre quod videt
in spiritu ie. cytharista dicunt sic fuit locutus ps lxx Volo
dabis structuri tuum vidit corruptionem nec anima mea re
linques in inferno Propter hoc letatum est cor meum et exaltata
lingua mea insuper et caro mea requiescet in spe Item ps
iij Ego dormivi et soporatus sum surrexi et exortus sum Item sophonie
iiij dicit dominus expectata me in die resurrectionis mee
in futuro quia iudicium meum ut congregem gentes Vt ps
lxxvij Ne celo auditum fecisti iudicium terra timuit et quiet
cum resurgit deus ut saluos faciat omnes mansuetos terre
Item ps lxx Tu autem domine miserere mei resuscita me et
retribuam illis Dicit ipse Christus alios a morte resuscitat est et
ne hoc dubitabile quia ipse non resurrexerit Quid ad hoc
dicis o belial Volume ouid iam dum scripturam completam est
in ~~ipse christus~~ que tu sic persequeris multi dicis scripturam
mendacem ad nephas sic dicit quia scriptura sacra mentiatur
ut xxxiiij q v. Quid o dicis in o belial multi ipse
resurgentes ad astendisset in celum nisi fuissent tida li
tigia et tue fantastice gentes ut propheta testantur de
eius astensione in celum quem fienda ut ps cxxiij Et
astendit super cherubim et volavit super pennas venti
et ps lxxvij Deus in eius in sanctuario in sto astendisti de altum ce
pisti captiuitatem dedisti dona hominibus ut et ps cxviij A
summo celo egressio eius et occursus eius usque ad summum
eius Et quia astendit in celum dicendum est ad patrem
sedem suam in celo et regnum eius omnis dominabitur ut ps
lxxxj Omnes gentes quascumque fecisti venient et adorabunt
coram te et glorificabunt nomen tuum Item si matusalem
et enoch iusti et helias de propriis corporibus ac etc et Moyses
ut aliqm dicunt assumpti fuerunt ut v c xxiiij ac deut o
Vlt et iiij regum ij Quadro mach et Christus Item Volume

pp eius astensione missus est spus sanctus in apostolos suos
et in alios qui credituri sunt / et fuit in voce eius ut adi-
pleret quod ysaye xlviii c. Effunde spiritum tuum meum super
semen tuum et benedictionem tuam super stirpem tuam et germi-
nabunt ut herbas / quasi salices xc et ohee xc. xlviii
Effunde spiritum meum super omnem carnem et prophetabunt
filii vestri et filie vestre xc et pb c. iii Emitte spiritum tuum
et creabuntur / et renovabis faciem terre / Et sapiens / c
Et in spiritu domini repleuit orbem terrarum n n n

Quid vidistis tibi de hoc o belial / et ne confusus in
malicia tua Ut belial / amice moyses confus
non sum / et quia tu dicis verificabitur / tu deificet
homo / Ecce quia tempus salutationis adhuc non instat
Sic moyses respondens ad belial dixit / Et belial
dixit quia mea dea erit vera tu deus fiet homo / Q
stulte in dictis tuis / Nonne xpe ihesus homo e et deus
et ego deus xpe ihesus et spus sanctus / Nonne ezechiel
primo c. vidit / in similitudine totum de tota et spiritus
vite erat de eis Cum hoc significat patrem et filium et
spm sanctum / Nonne abraham tres vidit / et unum adorat
ut ibidem xviii c. / Nonne danielis sic refert dicens ut pb
hodie Benedicat nos deus deus noster / benedicat nos
deus Et metuant eum omnes fines terre / Ecce daniel notat
tres deos / et xpos deos ad unum reducit cum dicit
et metuant eum Item quia tu dixisti in deceptione Ad
ut ibidem iii c. Sic enim deus quia in illo die quo edit
eos aperient oculi vestri et eritis sicut dii / Ecce quo
tu primo / Nonne ipse cum dixit / Et dabo deos / tamen in deo
cognoscent semen tuum / Et loquimur xpe ihesus de se
Intrate ad me / et audite hoc a principio de abscondito
loquutus sum ego xpe antequam fierem ibi eram / et nunc dominus
meus misit me et spus eius ut ysaie xlviii c. Et quia aut deus

pro de filio suo audi ysa xlv Vnci sublimes ad te transibit
et tui erunt post te ambulabunt vincti manicis pgrant
et te adorabunt / teq; deprecabunt tantum in te est deus
et non est absq; te deus / Vere tu es deus absconditus
saluator israel / Item eq aut filius ut ysa xliii / Ante
me non est formatus deus / et post me non erit / Ego
sum deus / et non est absq; me saluator / Ita q ipse deus
factus est homo de semine Abrahe / de stirpe dauid de
tribu iuda / et sicut dixi et in me confirmata sunt

Ait belial / Bene agnosco deum vnum et trinum / Et
quo verificat q ipse suspicit carnem eo pcisme dicit
sicut tu dixisti / nisi deus virtute faciat suum pactum qd
pepigit cum dauid in domo eius ut in iii regum viii vbi
deus locutus est dauid dicens / Non auferetur de te vir
coram me qui sedeat super thronum israel / ita tamen si custo-
dierint filii tui viam meam et ambulent coram me sicut
tu ambulasti et hoc pactum fuit / inter me et dauid firmatum
ut p ii paralipomenon et c liii vbi dicit / de fructu ventris tui
ponam super sedem tuam / Si custodierint filii tui ac
videbit si filii dauid seruauerunt viam dni sicut dauid
primo / Salomon ydola adorauit et deum neglexit ut in
iii regum xi c / Credo Roboam et Abiam filius eius quos
corda non fuerat perfecta cum deo pro cum cunctis peccatis abu-
lauit in iii regum xv / Item Joram filius Josaphat / Hone
adorauit ydola in excelsis ut i paralipo xxi c / et eius
filius Ochozias similiter ut eli c xxii / Item ioas cor agat
fuit cum deo ac de aliis et maxime de manasse q
a propheta ysaiam fuit cesus deo / Ergo o moyses si filii da-
uid ambulauerint p viam dni atq; pactum inter me et dauid
firmatum fregerint / Ecce non est possibile q deus mecum ad
electum in stirpe dauid / q fuit qualitatem pacti et iudi-
cii ipsius dei / Ut moyses o bone belial / ego simpliciter
te moneo / et ego dico tibi q licet superiores tali peccata

~~mecum~~ iuerunt tamen non frangam pactum meum et quod
egressum est de labiis meis non faciam irritum. Semel iuravi in
sancto meo si David mentiar. Semen eius in eternum permanebit. Ergo o belial
si supradicti reges filii David pertranserunt a deo non transiuit
in ipso deus visitauit in virgis iniquitates eorum. Nec pactum
suum destruet quod non tollet quia deus dominus et quia predicti
filii David deliquerunt deus fuerunt obediti a deo deo. Plus in
allegationibus tuis prouidit. Et quia iste ipse postmodum semen non
deperit ergo linea regali salomonis. Ergo in regno petit tamen
deus semen suum posuit ergo linea nathan filii David fratris
vterini salomonis. Luca testatur in c. in quo fuit nathan qui fuit
David qui fuit Jesse.

Ad aliud quod dicis quia tempus saluationis non instat adhuc
o belial ut moriatur abutas ad me si placet. Nonne nabugo-
donosor vidit per somnium quatuor regna terrae et aliud
quintum regnum quod mansurum stat deo et alia gentium non dubito
per statuam ante se positam cuius statue caput aureum erat
quod significat eius regnum babilon. pectus eius et brachia argentea
erant quia habebat significare regnum darii caldeorum. Venter
et femora eius ereo erat quod habebat significare regnum alexandri
et graecorum. Tybie autem ferree pedum ac quedam pars erat
ferrea quedam fictilis quod habebat significare regnum forte romanorum
Item ipse idem nabugodonosor vidit lapidem abscissum
de monte sine manibus et percussit statuam in pedibus eius

ferreis et fictilibus 2 conflauit eos et tunc gentes simul
pariter ferrum testa et argentum 2 aurum et quasi de paleis aestiuis 2c
Et lapis qui percussit statuam factus est mons magnus et
implenit uniuersam terram Daniel uero exponens predicta
prius exposita et maxime de lapide illo dicens / quod tempore
regum quarti temporis deus suscitabit regnum quod in celi
1. celestium homini quod est stare perpetuo quod etiam probat Daniel
vij de uisione quatuor ventorum quod significant secundum eundem
Daniele quatuor regna terre / et de subsequenti regno
celorum 2c Et quod regnum stare perpetuo stabit Et non dissipa
bitur / nec populo alteri dabitur sed comminuet / et consumet
omnia regna hec et ipsum stabit in eternum ut dicit ibi 2c Deo
ut stias o bellial / de abscissione dicti lapidis sine manibus
et eius tempore manifeste / completur in dicto Iesu quod est et fuit
lapis de monte abscisus sine manibus / mons est deus pater
et dominus vel gratia Jacob in quo bene placitum est sibi habitaculum
lapis de ipse Iesus cum a deo genitus fuit sicut a monte lapis
sine manibus abscisus vel alius mons dicitur gratia Jacob de quo
monte ipse abscisus est / in carne 1. carnem assumpsit sine
operatione virilis seminis quod est sine manibus Et ipse lapis
non percussit regnum primum nec secundum nec tertium / sed quartum
regnum Romanorum percussit quod ipse comminuet et consumet
et alia regna tria quod a deo quarto regno possidentur Et
cum Iesus lapis natus fuit / floruit deo quarto regno tempore
Octauiani / et mortuus est tempore Tiberij Et eodem tempore
resurrexit atque regnum sacerdotale / gratiam regnum Romanorum
consumpsit et sibi eum applicabit ut Daniel dicit 2c / sibi clarum
probatur

Item o bellial vis ut tibi ostendam tempus abscissionis
dicti lapidis et nativitatem pueri Iesu filij dei ac etiam mortem
eius sed nequeo quia tempus anticipati seu prioratum non potuit
Sed bellial libenter audiret / dum moyses aperuit libros de
mensis 2c ipse et incepit legere in quo verba fuere

Vnc gabriel quem vidi in visione a prio cito volans tetigit
me tpe sacrificij vespertini tetigit me et locutus e mihi
et intellexit q. daniel nunc egressus sum ut docerem te / et intelligas
ego autem venio ut indicem tibi qm vnc desiderasti et tu autem
audite sermonem et intelligite visionem septuaginta ebdomades
abbreviatae sunt super populum tuum et super urbem sanctam tuam ut con
sumatur prevaricatio / et finem accipiat peccatum ut deleatur iniquitas
et adducatur iustitia sempiterna et impleatur visio et prophetia
et unctatur sanctus sanctorum Scito ergo et animadverte / ab exitu sermonis
ut iterum edificetur Jherusalem usque ad christum ducem / Ebdomades
septem / et ebdomades sunt septuaginta duae erunt / et rursum
edificabitur platea et muros in angustia temporum et post eb
domades septuaginta duas occidetur christus / et non erit eius
populus qui eum negaturus est / Et civitatem et sanctuarium dissi
pabit populus cum duce venturo / et finis erit vastitas / Et
post finem belli statuta desolatio confirmabit autem pactum multis
ebdomada una / et in dimidio ebdomadis deficient hostia et
sacrificium / et in templo erit abominatio desolationis et usque ad
consumationem et finem perseverabit desolatio ut dam ego / Cum
moveret / primo ego minima loquela fessus apparuit os suum et ad
me tetigit attrahens talum bellial fuit locutus Dic mihi o bellial
Scito sermonis adulici superioris noviti quo fuit / Nonne fuit in anno
primo darii regis medorum et patruelis cuius obtinuit vibo
regni caldeorum babilonem quod regnum caldeorum destruit templum
dei et ipsum in nenon captivum regem ultimum cum magna parte
sacerdotum et iudeorum in captivitatem transmisit in babilonia
vt mihi visum est / Et danielis / Et ab urbe Roma condita
et dominium eius currebant videlicet quod super deus sumo exercitu
habuit a predicto angelo Nunc videndum est quomodo sic ebdomas
breviatur dico quod septem sunt ad placandum / dues in prophetis vespe
per annum ut exercitet in / ibi dicitur diem per annum et / sed
quilibet ebdomadas habet septem dues / ergo quilibet ebdomadas habet
septem annos / et licet ponamus mirabile quod ut septem ebdomadas

anos p. 1 septem septenos q simul facunt annos ij de captiuitate
nouem ita ad tempus patet. Sed nd o bellial Nonne a diuo exercitu
principis augusti ossp ad reedificandam reparationem templi sancti
et ciuitatis iherusalem per pompeium fratrem eius desolatione facta per
machabeos / completis septem ebdomadibus septuaginta duo que
sunt in annis cccc xxxiiii. Et certe sic ipse sic probo / Angelicus
hymnus fuit expletus anno a conditione mundi cccc lxxxix. dimidia
ergo pars annus et ob plinii no dinumerat dni cccc xxxviii. Item
sicut in daniele dicit. quod post septem ebdomadibus septem
illustrat populus Nonne o bellial septem ebdomadibus sunt anni
xlix certe sunt / Ex ipse populus natus fuit anno a conditione
mundi cccc lii ipse Octauianus sedens principatu lix sedens alios
fuerunt Ammi dni xb. Non curo de narratione cronicarum Dumo
ebdomadibus sunt vel applicate in christo a deo ipse expositus
fuerunt Et sicut predicta ut edificatio templi et ciuitatis in parcio
fuit anno a conditione mundi cccc lxxxix Vii dimidia expiauit
cccc lii. et xb natiuitatis xpi et plinii Vary mus predicta
ebdomadarum in nullo destructus si no sed decepti a cronica
Et sequitur in daniele. a pp hoc ebdomadas occidetur xpus
hic no ponit tempus passionis ra dni mortis nisi pp Sed
no curandum qz pp ch. ch. nemo etiam ~~[illegible]~~ Nativitatis ch. habemus
certa mortis / sed ipse christus mortuus fuit ipse in xb cii anno
imperii eius xxxiii et a conditione mundi anno dni lxxxxiii pp
mortem vero xpi qz no longa tempora destruetur regnum iudeorum
et sacerdotium eius et ciu in templo abhominatio desolationis
de qua fuit xpus locutus in matth xxiiii c. sicut ipsum
danielem et hor fuit in medio ebdomadis per plinii Cum
eu duce venturo / xpo sicut ipsum in daniele Et nd videt
tibi o bellial no putabat te zpfitem ihm mundi redemptorem
natum esse qm tu dicebas eum natum non esse / ii ii ii.

Ait bellial audi me o moyses sp vir fidelis fuisti deo
viuo / qz noluisti eum dicere / qm filius phonis te adoptat
in filium / et porro electisti vocari filium dei ipsum filium virginis

propter quod ipse deus posuit virgam in manu tua et tre
dem in ostendit phaonis fecit ut educeres populum suum de egypto
ad terram promissionis et non intendo similis fidelitate
erga ipsum sicut propter hoc non stetisti tua fidelitate Cum
daniel videretur dixisset quia sicut sicut allegasti quia pitum accipiat
finem per mortem poppi / nos vero si per mortem poppi peccatum
accipit finem a delictis quae accessaria pitti non accipiunt
finem / ut deleantur et maledictis redantur benedictiones
Ecce ergo aut deus ad serpentem qui decepit eum / quia fecisti hoc
maledictus es / super omnia animalia et bestias terre / super pectus
tuum gradieris et terram comedes cunctis diebus vite tue / inimi
citias ponam inter te et mulierem et semen tuum et semen
illius / Ecce dixit mulieri multiplicabo erumpnas tuas
et gemitus tuos / in dolore parues filios tuos et sub viri
potestate eris et dominabitur ipse tui Ecce eum autem Ade / maledicta
terra in opere tuo / in labore comedes panem cunctis diebus vite
tue / ut greg ij c / Quindecim delictum a pitum per mortem poppi
Quare et pone quod destenderunt ex pito non sunt delete /
Nomen si tollatur principale / tollitur et accessorium / ite uta
ut in virgilia accessorium de ire in li vj cap j quia vij a b / diversum
quia accessorium a pena pitti quia cessante pito cessare debet
certe effectus eius ut de appel eius cessante a de consan
et affi / non dz quia si pitum est dimissum per obedientiam contra
mobiliaz / ipse christus per eius mortem ordinem institutum et pena
eius ipso pito dz ei dimissa / quia si pena dimittitur pitum
non est dimissum ut in regula pitum de 2 tem li vj de vsu cibi
tu et comi quia vj c ij Sed superiores pone maledictionum
non sunt abolite per mortem ipsius christi quia sunt effectus causae
Ergo concludit quia ipse christus non fuit verus messias nec
per eius mortem abolitum est pitum Ade et posteriorum Cum
audiens moyses cor suum contritum a / et qui virtutem deli
fiat eum limum octoris qui cum eo non erat per nutum semetipsum
audebat / quia detractio sermonum tuorum illuminet me / quia iteratum

das pmulis 2 illico aperuerunt oculi sui dixit O bellua multi
te intuitus p aperitis mihi quisq; puedas ad scam veritatis dico
tibi q ta pctm q effrus pena sp abolica Vnde ut tibi onda
Clemte primo dixit deus Ade ego ad lignum pradisi comedi De
ligno autem scie boni et mali ne comedas In quacunq; enim die
quemdiu mortem morieris et ult gor deus cedit ade nro dixit
qm comedens mortuus fuit ipso uxe et d aua et in corpore facta
sunt mortalis Item cu deus vellet ex qmnte gor petiu qd
dixit adam deo Mulier quam dedisti mihi socia dedit mihi de ligno
et comedi Dn deus ait Mulieri quare hoc egisti Ait mulier
serpens decepit me et comedi Ait deus cu tu mulier sis
sapiencior serpente permisisti te abeo decipi Et tu Adam cu
ab eo fecisti 2 ysanctior mulie audisti voce eius Cuiebatis
effici filios mihi q sum deus omni creator Credidisti voci serpentis
potius q mee voci Pmemetipsum aut deus Magna fuit
superbia vra et petiu preter peccatu pohibitorii esus ligni
Ideo qm pena digni estis Et p primo peto q comedistis
q pohibitorium alia pena non infero nisi q morte mo
riamini sicut vobis predixi Ps 2° peto q peccando credidistis
superbe 2 temerare mihi fuerit similes d od virtute qi virtusam
2 deg nostre me deseruerit et omni creatore a certo digniu e ut
vra superbia penis corporeis similie Dnc ait mulieri
in dolore paries filios et sub potate vi eris Vnro dixit
maledicta terra in opere tuo in laboribus comedes ex ea cunctis
diebus vite tue Et serpenti dixit Maledictus es inter omnia
Ideo ppl gor ipse deus deposuit tamq ppl nova crimina super
dictis Novas penas in dolorib et laboribus maledictiones i
postulasset sequitur q deus erat iustus q iudicasset bis iudicium
p vno peto q 2 tenet illud de pem di in et hijs auctibz
Ergo necessario dicendum duplex delictum et duplices penas nisi
illa pena morte sic sufficisset p illo peto q tuc deus
potuisset inferre duas penas ut poni q 6 c si quis furtiuz
de rapto in archipatria et de raptu cu forcia Hiz pena

mortis hoc sufficiebat / q tm p dcd p illo pcto deposita fuit
primo dico / q si fuisset pena exposita pro peccato / omo / deinde
debet eligi ut li d eos exposuit q j Di quis dedit / Et 2 d penis
benignior d derepto faciendo ut ij q vj notandu Et de ueiu de
penis li vj / et eo magis q pcta pnd casum exercede no dz
ut de pe di § pene 2 de pen felicis li vj / Ergo gclude dd
q duo fuerunt delicta et duplex / et duas penas et duplas
supdicta fuisse impositas / Dz q primo fuit pena mortis
q pena laboris et doloris / Ado primo debuit abolere ut
in ihsa qm pos de ue ut li vj Et de pbey cu qm eo dl li
Et de ordi cogni Cu dilexe / Dz xpe / hoc primo deleuit
penam mortis ad moriendo / Et postea penam doloris corporis
resurgendo q an mortem suam labores et dolores passus
fuit / ut ho pg resurrectione in nullo passus fuit nr potat
pati q tm pctis assumpta fuit in eo / ac etiam pena pcti
p pdictam penam mortis q ad anas ondit homines abolei pg
corpde / mortem p sctm baptisma ut xpe aut discipulis suis
Ite baptizate omes gentes in nomine patris et fi 2 spis sti Et
si quis no renatus fuit ex aq et spu sto no intrabit in
regnum celorum Dz penam doloris et laboris noluit demo
strare in dmittabit abolita dom omes homines d nomine ecl bap
tisati spm emittat et a morte resurgat / sicut xpe / hoc
spm emisit / et a morte resurrexit / Ho cu cu venerit
sto tpe gratiae visitationis p dm / hoc fiende / Et 2 sicut
xpe pg gissim mortis pctis p adam 2 pnitid mgsmit
qua de eo euenit Et repuens eam pcti peccantes ass
in laboribus et doloribus pmisit Sic pg abolitu peccatu
mortis p eius mortem 2o venit tpe gratiae visitationis et
repuens eam pene / laboris / 2 doloris p baptm et pmas
coequad xpam penam laboris et doloris delebit / Et dicet
surgite mortui venite ad iudicium / et omes resurgent cu cor
poribus spiritus in quibus viuentes fuerunt d mundo Et 3 resur
rectionem effectauit dicendo ps hos Caro mea requiescet

in spe q̃ non dedisti sanctum tuum videre corruptionem et ps
ppbi Credo videre bona dni in terra viventium Et Job pio
Scio enim q̃ redemptor meus vivit et d nouissimo die de terra
surrecturus sum Et rursus circumdabor pelle mea / Et de carne
mea videbo deum saluatorem meum / Quem visurus sum ego ipse
et non alius s. a me et oculi mei conspecturi sunt Et ysa ppbi
Viuent mortui interfecti q̃ mei resurgent / de qua generali
resurrectione habetur plene ezechielis ppbi c. h. dicit
Dius deus Ecce ego aperiam sepulcra vestra / et educam vos
de sepulcris vestris ppulus meus / et educam vos in terram israel
et scietis q̃ ego dns cum aperiero sepulcra vestra / et eduxero
vos de tumulis vestris ppulus meus / et dabo spm meum in vobis
et viuetis et requiescere vos faciam ꝛc Et iterum abstergit
deus omem lacrimam ab oculis sanctorum / et ultra non erit luctus
neq; clamor / neq; nullus dolor ultra non erit quia primum
abiit / et sedebit super illos sol / neq; vllus estus qui priora
tristauerunt / q̃ si non sic fieret / iniuria dei sanctis esset iamis quia
totus Adam mortuus fuit / in tota carne / quia tota mortua
cessabit laboris / et dolorem p morte ~~ppll~~ imposuit toti
carni ~~expectabo~~ ego puto p sanctam dei / vel dicendum q̃
si pena laboris et doloris fuisset p morte ppll abolita regni
celestis vim patitur / in q̃ vim violenti bonorum optinent regnum
rapient / et intrabunt / ~ ~ ~

Aut sit bellua / O moyses q̃ fuit de ppulo iudaico
nudum eum in obliuione coram deo / q̃ tu dicis dictos
iudeos iuste occidisse deum ~~ppll~~ filium dei q̃ut tu dicis
Ecce aut bellua Ego respondeo q̃ ppulus dei negauit a ppulo no
suo / ut damelis iuo c. ut ibi et non eum eius ppulus
qm eum negaturus est / Ergo si ipse iesus est deus ut
tu asseris O moyses non eum ppulus de iudaico / sed ipse
negauit de a non suo ppulo q̃ ipse iesus negatus et
mortuus a ppulo iudaico non fuit ppulus qm ppulus de dei
et qm ppulus ꝛ. p preceptum legis dei dicentis ~~iesus~~ interfecit

ut deut. xviii

ut deuto prim ibi ad hem dicit deus ¶ moyses ppheta
aut qm arrogantia noluit legm depanatu d nomine meo
q ego non precepi illi ut dicet / ac ep nomine deorum alienorum
mu fiet² ¶ Ds si xpe pplus iudaicu cognouisset q deus ibi
loctus fuisset in nomine dni / certe eu no occidisset ¶ sed
potiu eu audiuisset mpo qd preceptu illis fuerat pte / ¶
moyses nomine xpe pplus gentilem electu d gale sacerdotiu gtis
sta pplus acquisitionis quos xpe deus a principio dilexit
et fecit pplus circumcisionis ep gnie abrahe ¶ et semp d xpo
pplus zelo deus noto fuit / Nomine libeato ductus pplus
de egipto sicco pede mare tu fuit / et eis dimisos oppu
mare / Nomine illo pplo pluit manna in deserto Nomine deus
die noctuq in columpna nubis ignis q precedebat populus
xpe pplus dictus fuit lectem dei accipere et voce dei
audire / in q legem eis pplo promisit se populus ad quem pplum
venit et liberabit eos a peccatis eis ¶ Ergo tibi o moyses
gratulo q xpe no fuit populus / Vni subtrahens moyses vende
ba² crucifixe de bellial atq eis dictus / dixit ei ¶ bellial
an ignoras q sicut pater regnauit d iudeos q crucifixerunt
ita filius eius dz regnare in gentes q baptm et spus
sanctus q inflamationem credit / in oes homines ut fiat vnu
ouile et unus pastor / ¶ sicut pr non regnauit d iudeos
sine filio et spu sto ¶ sic filius no regnabit in gentes
sine pre et spiritu sto ¶ et spus sts sine patre e filio
in oes gentes / ¶ si xpe filius debebat regnare in gentes
q baptm ¶ erat eu pre et spu sto / q° in adventu filij xpe
pplus iudaicu non pplus dei ¶ et nec erat filij q xpe pplis
negauit negauit xpm filium dei filiu atq credit ¶ Ergo bn
dicit d. mich q non erit eius pplus qm eu negaturus e
et q hor sit veritas pbat² ysaye hoc ¶ Ecce ego ad gentes
que nesciebant me / et q non inuocabat nomen meum ꝛc
¶ et ad hoc q dicis q iudei mpo preceptu legis occidit xpm
sino cont / qm xpe in nomine dni loctus fuit / p dixit et
venit mpo signum datu a deo ut in p dicto / et xpm deut°

Et ut ibi sequitur. Et in quibus non audiuerit populum illa et
mandabit de plebe mea. Si vere populus gentis electi fuit, mi-
no, et non israhel gentis hereditabit semen dicti populi iudaici
ut ysa liii. Ergo gentis est et est gens electa, et populus
iudaicus gens iesuhim. Si vere populus iudaicus gentis iesuhim
si vere populus iudaicus tot et tanta beneficia habuit a deo sp
tamen vere populus eidem deo ingratus fuit. Nam illis peccatis
quibus mare arida transiuit. Iudebat ad idolum que fecit. Item
vno ore quo paulo ante ob nece abusaloron gratiam sumpsit
lacrima sibi fieri proposuit. Item illis ocilis quibus deum de nube
vel de igne conspicere solebant simulachra mirabat. Magna
apud eum populum fastidium fuit. Sp conqueri deum murmurabat ad
egyptum. Ad eum vero manu valida eduxerat. Volens redire
Item nonne deum vituperauit deus populus ut oes de populo
morerentur. Nec plus de senioribus eius populi qui duo holeos
terra promissionis intrauerunt. Et quid autem replicat eum. et
si illa nunc fecisset hoc solum nemo respondere populum iudaicum
dignum iudicaret. Quidem israhel populus sp eisdem vocibus rei
pissum non solum instigare voluit. Et eum morte pessima
petiit. Fecerunt ne hoc gentes. Multis diis vel idolis corp
quos et que sub magnis diuitiis habebat. Et qui hic
diis lapideis et argenteis vere gentes faciebant. Quid fecisset
si deus mortal noluisset eis. Certe maiora his. Deo vere deo
voluit vnas gentes pro suo filio israhel populo hereditare ut
aut pater. Postula a me. et dabo tibi gentes hereditate tua &c.

Ayr. Hellial. O moyses mirabilis es in dictis tuis
Et in dic nu si filius habuit in hereditate gentes
qui fuit de populo iudaico. Multi contribuit deum miraturi
ut liberaret populum suum de manu inferni. Ut moyses etc
non. Et filius dei iam venit de mundo et de eo morte sustepit
pro eis populo gentili. et lingua qui cantitud sit in nocte eius
vt ysa xxxviii c. Et pueristi pro tempore tuo oia pecta mea
Cum non inferni confitebitur tibi neque mors laudabit te

Non exspectabunt qm descendit in luteu veritate tuam
Omnes xpe qfitebuntur tibi sicut et eo Hodie pater filius fa-
ciet veritatem tuam Ergo si veritas omnes sicut xpe ppha
hinadmt viuebat non exspectat a diapnat que veritas
omnes nota iam facta e iudeis / qno iudei exspectabunt
deu istaznad / tu xpe deus suu filiu qm e veritas d mundu
misit p redemptione totius humani generis & q hec figa mm
qvij c. Ubi deus iu precepit ppte quedam filioz israel cotra
aaron sum pontifice suum a principibus qij tribuu qij virgas
p singulas tribus et vm bruiusq tribus / nomi scriptu d virga
fiutiu qz virge qij preter virga aaron qs eiu posuisset
tota die in tabernaculo testi sexti die mgisus diuni
germinasse virga aaron in domo leui et turgentibus germi
ni erupuit flores q foliis dilatati in amigdola deforti sui
et ut precepit virgis singuli a singuli tribubz virga aaron
precepit deus referri d tabernaculu testi ut fiuet sibi
in signu rebellium filioz israel / Ito videndu q e ista
virga aaron posita d tabernaculu testimonij que sine
adiutorio radicalis humoris erupit germinat re erupit
flores qm foliis dilatat in amigdola deforti sui et
sicendu est q e virgo maria posita in tabernaculo dei
q sine adiutorio humani seminis p obumbratione altissimi erupit
germinat concepcion filij dei erupit flores puritat qm
foliis caritat dilatati i amigdola deforti sui / diuitate
et humanitate / qm amigdoli incl amigdola hz duas cor-
tices / et nucleu p mu cortex amara / repudiat humanitate
Illa cortex e dulcior / repudiat diuitate / dulce nucleu
repudiat anam / hoc e q illa virgo concepit et peperit
amigdola ac christu deu e homem deu latentem homem mani-
festiu et anam inclusa in humanitate et diuitate qma
homo no dici sh aliu eiu sit xpa forma corporis et haur
virgine eiu amigdalo xpo precipit referri d tabernaculu
testi / in archa sta ut fiuet ibi insignu rebellium israel
quoz quele qmestrant a deo et no mouet naturaliter
q xpe adueniente p signu dicte virginis agnoscunt se

rebellasse in dni et saluabuntur. Hi vnu stias a Bellial
q in tpe psimto ipor indor fiet saluacio p filiu dei qm
e veitas. Audi ppham ut ezechiel xxxvi. Tolla quippe vos
de gentib q et congrabo de vniuis terris et adducam in tra
vram et effudam sup vos aqua mnda et mnddabmd ab
olbus ipmmanuet vestis et dabo vobis cor nouu et spm
nouu. Ponam i medio vestri et auferam cor lapideu de carnu
vra et dabo vob vanu et spm nouu cor carneu. Hec ppin
In diebus illis saluabuntur iuda et israel habitabit confidenter et ho
c nomen q vocabunt eu dus iusti nr. Ppter hoc. Ecce dies
veniunt dicit dus et non dicetur ultra vnt dus q edxit
filios israel de tra egipti. sed vnt dus qm edxit semen israel
de tra aquilonis et de cunctis terris ad qs eiecerat illos et
habitabunt in tra sua et. Ecce ppin.

Ait Bellial. Moysi. Moyses qm erant dues illi. Ait moyses
vnus est. Ait bellial loqr q audio. Vni lapides. Moyses
dixit. Audi damedem. ceij c. Et a tpore eu ablatu fuerit
iugr sacrificiu et posita fuit abhoiatio in desolacoem dies mille
et ccc beatus qm expectat et pueniet ad dies mille et cccb
Tu autem vade ad psumtu tpus et stabis in sorte tua et
in fine dierum admod audias ad me. O Bellial qm ista ab
hominib desolacois in templo dei cito fiet. et eqmde auferetur
sacrificiu q ipse dus de ea dixit ut matth. xxiiij. Cu videtis
abhoiatioem desolacois q data e a daniele ppha stantem
in loco sancto. Et ut opinor. O Bellial talis desolatio eu
anno lxxxiiij. computando a nitate xxpi et in anno a reditu
urbe octuagesimo xxxbiij. Nunc vero dicit daniel a tempore
ablati sacrificij usq ad dies mille et ccc qm fuit in anis p
anni mille et lxxxm qm dies p ano datur in ppha ut sup
ptatu est. Et adunetur lxxxiiij anis xxpi qm preceder debet
desolacione templi indor ad sup dictos annos ablati sa
crificij vrete nis mille ccc lxxiiij. Quidem et tu illo ano
in regno xxpi incipiet ira gnis et infernalis turbacio
que no maturaret usq ad xxcb annos subsequentes in
augmento mali. qmbus completis incipiet deficere augmento
boni q sicut ab illo anno cepit vnde malu deficere bone

sic illud completis incipiet virgo bonum malo deficiente
in qua tribulacione sol obscurabitur luna impiet
tribulatio non dabit lumen sed in sanguinem mutabit stelle
que erunt lucentes in celo et sicut erunt tenentes viam
apostolorum corpora radent de celo et due virtutes celorum et terrae
corpi movebuntur tunc surget pseudo christus et dabitur signa
et predicta in potentia satanae et deus recedet a studio
suo cum multiplicatis abominacionibus in eo per eum pastores
et gravia pereant et omnes maledictiones quas iudeis deus populis
c. impleburtur in illis sicut impleta fuerunt in populo iudaico
Et dicit daniel beatus qui expectat et pervenit ad duo
mille cc xxxvi quam est in annis domini anime cc xc et tunc
ad predicta in magna parte erunt impleta necnon iudeorum
salvatio perfecta mediante spiritu sancto et sicut tempore magne
pacis ipse Iesus descendit de celis de iudea virgine nas
citurus sic in parte venet qui dictos iudeos saluaturus
eis ut sequitur in daniele tu autem vade ad finem tempus
et stabis in sorte tua in fine dierum cc Et ysa vi c
Et erit in die illa adiciet dominus secundo manum suam ad
possidendum residuum populi sui qui relinquitur ab assyriis et
ab egipto et a fetrus et ab ethiopia et ab elam et a
senaar et ab emath et ab insulis maris et leuabit
dominus signum in nationes et congregabit conuersiones israhel
et dispersos iuda colliget a quatuor plagis terre Et con
tabitur in die illa Confitebor tibi domine quia iratus es michi
conuersus est furor tuus et consolatus es me cc Lecum de
gentes laudabunt dominum et collaudabunt eum omnes populi
et hor in magno planctu venientes dicunt ut zacha xii c
Aspicient in me quem confixerunt et plangent planctu quasi
super unigenito et dolebunt super eum ut dolori solet de morte
unigeniti in die illa magnus erit planctus in israhel familia
dauid seorsum cc Et tunc apprehendet decem homines ex omnibus
linguis gentium fimbriam viri iudei dicentes bonum nobiscum
audimus enim quia nobiscum deus et ut zacha ix c Zelatus sum
sion zelo et indignacione magna Hec dicit dominus reuertar sum
ad sion et habitabo in medio israhel et vocabitur ciuitas

veritatis filij dei. Et hec dicit dus adhuc habitabit senex
et senex in plateis eius et vir baculus in manu eius pre
multitudine dierum et platee ciuitatis replebunt in puueribus
et puellis ludentibus in plateis eius Hec dicit dus si vadet
deficile in oculis reliquiarum populi eius in diebus illis numquid
oculis meis deficile erit dicit dus qua saluacione iudabitur
perra prosperum mille minorum erit desolacio et abhominacione
desolacionis et deficiet hostia et sacrificium in regno cristi
sicut fuit in regno dei patris sui per prophetas et in prophetis de quibus
dictum ezechiel propheta Postmodum veo aduenit ihesus iudicaturus
mundum et ecce ignis consumet et ea hora et die venit quam homines
non putabunt cum nullus pt sorte diem iudicij erit filius dei
super terram et eo tempore homines edificabunt domos et non inha
bitabunt plantabunt vineas et non bibent vinum Super aut
dus dm mutuum impo et velocio minis vox dei mirabitur tribu
labunt ibi fortis Dies ire dies illa calamitatis dies nebulae
et turbinis Dies tube et clangoris super ciuitates munitas
et super angulos excelsos et tribulabo homines et ambulabunt
ut cecci quia dno peccauerunt et effundetur sanguis eorum
sicut vmus et corpora eorum sicut stercora Argentum eorum
et aurum non potuit liberare eos in die furoris dni in igne
zeli eius deuorabitur omnis terra quia consumacione cum festina
cione faciet cunctis habitantibus in terra ut scripta sunt et
pro zelipo dus deus dus loquutus est de re legem totum et obscu
ri et erit in diebus illis et in tempore illo cum gutturo capti
uitatem iuda et ihrlm congregabo omnes gentes et adducam
eas in valle iosaphat et disceptabo cum eis ibi super populo
meo et hereditate mea israel quos disperserunt in natio
nibus et terram meam diuiserunt super populum meum miserunt
sortem et posuerunt puerum in prostibulum et puellam ven
dederunt plateae hoc in gentibus sanctificate bellum suscitate
robustos exurgant et ascendant gentes in valle iosaphat
et ibi sedebo ut iudicem omnes gentes in circuitu mittite
falces quoniam maturauit messis et dus de syon rugiet et
de ihrlm dabit vocem suam et mouebuntur celi et terra
Et bellum est ne plura dicenda est ne bene declarata de

duo meo Ihesu quem sic persequeris

Aut negat nec eum cognosco sicut moyses et stelerdte
et filii negant Nonne nabuchodonosor cum lectum dei
constituto agnouit filium dei et tu dicis eum ignoras ut du
mulis in qui aut etre vidos vnos quatuor solutos et abu
lantes in medio ignis et nichil corruptibile in eis est
et species quarti similis filio dei Ergo si nabuchodonosor
secretor legis tue cognouit filium dei quo potuis eum licite
ignorare Dic ut dicam tibi sacre scripture figuram cum gdici
no potui de eius Ihesu morte per quam gmadum quem saluad debebat
nectere de eius ascensione ad celos Aut ab alias libenter audire
Aut moyses lege leuitica c pmi precipitur leprosus adduci ad sac
dote qui per eius mundatione precipitur offerre se per duos passeres
vnos et lignum cedrinum vermiculum et ysopum et vnum ex pas
seribus immolari iubebat sacerdos in vase fictili super aquas viuas
illum autem ductum et ligatum in ligno cedrino cum vermicul
et ysopo recto mitiuit et in sanguine passeris immolati et
quo aspersit illum qm mundandus e septies iuxta prescriptum
et dimittat passerem viuum ut in agrum aniolet leprosus
mundando e Idem cum posteris suis sunt mundi potius plenis
per eius emundatione adducit ad deum sacerdotem cum precipit
ut offerat per se duos passeres vnos lignum cedrinum ver
miculum et ysopum ut super in lecte Duo hij passeres sunt
eius nec et sanctus e significant per mortuum et
vnum qm alligatus fuit in cruce et ibi immolatus atque mortuus
in sanguine suo et aquis sacri baptismatis e vmentibus
et deus sacerdos conaspersit et mundauit dum leprosum
uel mundum et dimisit eum a cruce resurgens a mor
tuis et volauit sic ascendit in celum et iste sanctus per
passeris est sanctus federis qd peperit deus cum populo
suo israhitico de quo habet exodi xxiiij Et qd crestus
dicit passer phat per septuaginta dierum factus sum
sicut passer vnus in edificio Item possit iudici figura
de hyente eneo suspenso in ligno ut mu xxi e multa
similia Nonne illud potissime figuratiue adimplet de

Joseph sustitut ep fame tpali totu mudu liberauit ppter
qd et saluator mudi extitit appellatus qm Joseph primo missus
a suo patre Jacob ad eius fratres gregis pastores si
qd spera erant cuncta erga ipsos 2 qm Joseph a tribus fratrib
de crimine pessimo ab eisdem venditus fuit argenteis xxx
putrpi extitit phaonis Et qm Joseph mortuus in domo dni
putrpiis et ossa eius domi in mata sua tumulata et tamen
hierusalem stupiru due sue ab eadem extitit de eodem crimine
apud putrpem accusatus pallio eius Joseph ab eadem ostenso
a quo putrpe ipse Joseph in lacu missus in lignis appendit
suis humiliauit Vnus qz duobus associatus quorum Vnus liberatus
ad vita alter vero ad mortem tu pissum extitit damnatus
post hoc dictus Joseph a diis speciebus absolutus pmi post pha
raone totius extitit egipti dux Cui Joseph pharo dedit
uxorem filiam sacerdotis et tunc ipse erat annorum
xxx^ta 2 saluator mudi ab eodem phaone fuit appellatus
et impletis annis septem fertilitatis in quibus tata fructu
habundauit ghreganit in horreis egipti velut arena
maris et septem alias annis fame et sterilitatis adiuncti
entibus in quibus nec arari seri aut meti poterat ppter
qd ocis putrie vendebat qp pabulis emendis ad horrea
egipti fieri qz Joseph qm eu vendidere ex sterilitate fame
tpales pacien coacti sunt ad horrea egipti qp cibis
emendis venire quibus horreis in toto regno pharaonis
eis Joseph fecit eos et ipse cognitis fratribus Et eleuans
voce cu fletu dixit Ego sum Joseph frtis vester adhuc
pater meus viuit et quos in vinculis carceris extitit
adplicatus ut genesis xxxix 2 vol xlvi 2 plim c
Vsque hic expetitur in Jhu saluatore spiritali quia totius
mudi qd erat fuit de saluatore tpali corpis totius mudi
qm Jhus fuit missus a patre suo summo deo ad filios ducis
Jhesu sacerdotes iudeos 2 pastores quia spiritalis si cuncta
erant prospera erga ipsos Et qm Jhus eos apud prem
accusatus de crimine pessimo qm quidam moti vendiderunt
eu putrpi extitit sacerdotu dei viui xxx argentis

et qm Ihus morans in dicto domo dei principis ora
spiritualia eius domus in manu sua habens ymaginem
ad predicando et veritatem stringens sive synagogae
ab eade expulit arrisitq apud principem de stupo q filius
dei se fecit ostensa tunica eius ppter quod p eade principe
ad mortem in ligno crucis damnatus fuit duobus vnacum
associatus quorum vnus liberatus ad vita ppetua alter vero ad
ppetua gehenna damnatus fuit post hoc vero xpe Ihus
absolutus a corporibus crucis primus post deum premium sui
totius mundi expulit dus Cum Ihus xpe deus pat eterni
filius metachisedech sacerdos cuius principium sive ymaginis no
habuit nec finem debit exercere et tunc xpe erat annorum
xxxta qd incepit stare an gsperum dei p predicatione et
appellatus fuit saluator mundi spiralis et cu spiralitas
predat tpalitate in xpe septuagies septies q differt
vsimil sicut sol et luna Ideo si tpa fertilitas tpalis
fluxit septem tpa vero spiralis fertilitatis septim
gesies septies anni erunt vn applicatus septuagesies annus
fertilitas spiralis vestri saluatoris spiralis In quos
tempora autem sanctam habuit aria xpe saluator aggre
gauit in hominibus ecclie sicut arena maris et septim
gentis alias annus fames spiralitas adueuientibus vt quos
nec p predicatione nec sermone verbi dei xpi
quasi modici pagani et infideles ptes populos ag
gregatas in hominibus xpi ab eade potuit aggregare sed
tamen in fine dierum erit in tempu fames spiralitas
q sed plurie infideles venient ad homines xpianitas
venient quibus pest et toti vigno dei xpe Ihus ut cognitus
a suis iudeis eleuabit voce cu fletu dicens Ego sum
xpus fili vest que vendidist adhuc pat meus Israel
vnuit quos in vnuit cantat aplepabit sicut Ioseph
De ista fame spirali loquit amos viii c Ecce dies veniunt
dicit dus et mittam fame in terra non fame panis nec
sitis aque sed audiendi vbu dei Et vltra quaerent

figuras sacre scripture et maxime in libris qs ego exposui
Q bellial omnes predictorum figure reduc in veritate noui sa
cerdocij ipsum xpm 2 maxime in hijs p me factis de virga
michi data p deum in qua multa mirabilia 2 magna
feci sic in virga crucis xpi hijs maiora hijs faciet ut
exodi p totum Item de Abraham inuolunt filium suum ysaac
scrpsit se lignum et gladium et ignem portaut ut ipsi exposuerunt
merito in libro iudic qt principes ipsum nominant in figuris
tot in veritate principatur / de ipso transmittit in helyam
mortuo et in ecclesiam saul veteris legem abolitam de
monstrat porro in sadoch atq; dauid noui sacerdocij
nouiq; ipsi testant sacra primus tertius et quartus liber
regum a salomone usq; ad josaphat iosaphat
usq; ad osee regum iudi et israel describit iste sh historia
veteris verba simplicia sed si in litteris sensu latentem
inspexeris iudicorum tertiam primi bella narrantur
multa alia de hijs possent / veritas quia causa breuitatis
omittit de bellial commutat 2 quasi quia diuitias linguam
sua huiusmodi vadens et pmeditando vesquid nobis habous
remansit quasi confusus postea videns moyses qd nil dicebat
parte bellial perijt in causa iudicij

Ayt bellial salua christi non sic ipse statuat tmi
arbitrio p iudice in quo ego uel tu moyses debeas
ponere exceptiones allegationes uel defensiones cause
petere in quo tmo tu facto et predicte defensionibus
no allegat uel neglecte habeat ep diuiciate eusdem
et p iudicem excludat in ea de expresso mro consu
ut e de iudi / iubes eos de testi significauerit et ipse tu
tam si sic moyses bene dicit bellial 2 ita fiat vnde
iudex statuit tmium dicto duorum qui tradit d quia de tma
die aperit ad defensiones ponendas 2 allegandas 2 se defen
dendas prut scripsit ipse deus est / et ita scriptum fuit apud
acta Cuo termino statuto mox bellial descendit /

ad mirabilis et salutaris scripsi omnia predicta ejusdem habuit
narrare. Vni mitra demonia obtenuit fuit per melior quam
salomonis. Ulterius petit infirmi coram principes seu allegationes
vel apponant. Si porro in dicta causa concludatur. Et si infirmi
ostendat suam fuisse per salomonem. Si infirmi quod ab ea appellet
et obmissis in ea principali apponat in ea appellationis mutatis ap-
pellationibus. Dicit infirmi ex subiectis. Et de testis firmitatis. Et ita
mandatum fuit. Bellial ut actor. Vni Bellial in primo coram
iudice comparuit. Nerio et Aynsses in eadem principia affuit et
petiti a iudice si aliquid velit opponere vel allegare seu producere
vel dicere in eorum ea. Cum Aynsses et Bellial dixerunt
vno ore quod non sed in instanti iudicauerit allegationibus et
oribus eorum probationibus et in causa concluserunt et voluerunt
quod conclusio habeat et sic scriptum fuit apud acta ut de premissis
audit et de ea possit apparere pastoralis et de fide instrumentis
dilectis. Sicut aliqui dicunt quod aliud sic iudicare allegationibus
et aliud concludere p. c. Cum cont. de pla. de quo non multum
curandum est. Facte talibus conclusione et iudicatione mandat
iudex partibus quod omnes allegationes et defensiones factas super
hijs in scriptis sibi assignauerint super quibus rem mandat mature
deliberare. Atque petitis consulere cum mox in scriptis per partes tradite
fuerit ut de consilio ad mecum et ipse di. Esto subiecto nunc
mandat vtique petit quod rem habeat consulere sapientibus et
iuris peritis super toto processu quod infra spatium diei vni quod
ei. Aprut vel debeant procedere de consiliariis eligendis vel
quod eidem iudici debeant in scriptis assignasse quos suspectos
habeant. Et apud acta scribi fecit ut in quo. ex suspecti
partes eidem iudicium dicentes. Sapiens iudex nolem
suspectum habemus. Cuius petitum dra. Deus iudex rem fecit
scribi apud acta. Vni Salomo recepimplato toto processu super
eo cepit petitis consulere si iuris sit de processu et primo vel
primum. Stdo. Strelond et qui alios iuris peritos responsores quo
et quid de processu eis videtur et qualiter sit d dra. ea principalis

qui prii irrensis totii pressum et eii plenii discrucis gsulu
erit dro Salomoi hoc mo fore pnuciandu sicut eo qd ii erat
in isto pressi sint due gomes videlicet principalis prima emerchet
et alia incidens et & incidentes sit bene constituti et qbatum
tunc sicut principali erat principiatu. Ex eo ergo qd principiat
sicut principali satis intelligitur ee principiatu sicut incidenti
ut C de or m li i 2 iij et & ordi constitui c j 2 nō omo m c eu
nuc & clere quo habito consilio Moyses supplicit instabat
ut sua fieret et qd ptes ad eam audienda peremptorie
citarent ut & ex iudi tamqm Sed salomo instat idemsuq
mandauit actor scribe peru peremptorie fieri citacioes m hac for
Salomo Rex Israhel atq a diuina sede spalit deputatu
in causa vertente inter Belial insanum priuatore ex
ona pte et Moysen Ihu spalium priuatore ex altera Spaeli
velocissimo cursori Tali Cui a diuina sede recta ra vertens
inter supdtos spalit nobis fuit delegata put in ipto diuino
pleniu gtime Ex qua inter hominis et ordine obsuat in ea
pressum usq ad gelusione eae inclusiue ptibusq nobis
supplicit instantibus ad hoc ut dta ra habeat expeditoes
qd diffinitam de eadem sinam ferre debeamus Cui qd tibi
auctte nra pmo vero diuina emittimus et mandamus ut
Moysen Ihu priuatore ac etia Belial insanum priuatore peremp
torie citari debeas ac cites ut die prima que e xbi Aprilis
pd citacioes tua hora iudicij coram nobis ltime qperit deant
in loco solito iudicio audituri a nobis sinam diffinitiua
sicut ia dta causa ferenda Alis si non qparuerit eor
absencia nec alteru eudem non obstam qua dina repleta pdta
pitia de sinte peridu predenu citeo et referes qm tue
relacioni dabimus plenam fidem hoc qbam de offi dele gsulut
de do et totu veritas et in cleru sepe de 6 sicut Citatis
autem detis Moyses et Belial qd asahelem et citacionis re
lacioe facta atq apud acta scripta et termino citacionis ad
uenientes a dro salomone sedenti qd tribunali ptes ia dre
in iudicio ut e moris vocate fuerunt ut de do et geu veritas

et eis personaliter se putarent / partes in judicio super salomone
signato per signaculum crucis tlem in scripto suam protulit //

Nos salomo rex sicilie et iudex a sede diuina spaliter datus
in ea et omne vtentibus mitem / Bellial / pruze ipsemet
congregationis actore ex vna parte et Moysy / sigm pruzem ex alia
olim per expeditionem dei eius sancte diuinam interpretem / hac sententia
alpha et o ac / pronunciat / totum tenor / Cuiam litem inter dictum
sigismum coram nobis in iudicio ad instantiam supradicti Bellial finem
fecimus cuiam sine citatione omnium nostre Moysis cuius sigm limo
priuatione speciali per parte dei Bellial quoddam libellum continens
possessorie actionem porrecto exhibitis per eius pruze lites dictum
iudicium possessorium postmodum coram nobis in totum finem per dictum Bel
lial abiudicatum et subsequenter interpretatum per eundem iudicium
appellatum in quo iudicio per eundem Bellial quoddam libellum exhibitum
oblatum coram nobis et etiamdum subsequenter coram nobis ac / pōtinet
tenor eius prut sunt etime / Lite quo limine coram nobis agitata
pstito quidem de calumpnia iuramento facto per posicionibus et
in iudicio oblatis nuncii responsionibus ab vtrisque scripto in quibus
quidem responsionibus per predictas posiciones et in eis contenta permissis
per pruze dei sigm exhibitum obiectum per de petitum et petitum per
Bellial in iudicio pruze per omnipotentem deum iure ordine obseruato
fuit cognitum et finaliter adiudicatum et executum per dictum iudicem
et vicarium diabolorum congregationem per predicto sigm quod vicarius dei
finaliter orbis terrarum et omnipotens hedem assistit per quem vicarium
fertur in sede / De qua re per quione inter illi plenarie iuris or
dine obseruato tamen pribus vocatis nostri cognoscentes eandem
inter quione per iudicem indagationem limine ea probata /
Ex per etiam prudentem iudicem de eius vultu recta iudicia procedunt
ut iusti iudices eligunt in orbem qui terrarum ut recta iu
dicet iustitia diligat / et eorum oculi inspiciant equitatem / Eu
ppe dei etiam predicti noue decorato sedente per tribunali adiuncto
per nos tamen actore Nozio Tamen sunt per predictum in puncto
iniuncto a sancto consilio diligenter Vari postilatibus in scriptis

sindicat et pribus ppe hor in mea patria citatis ⁊ constitutis
et sinam fieri postulantibus in septis sinagog et sinando pro
mediam sup petitione seu gone principali dni Belial
privatorem nostre totius aferim et vpm miserim et condemna
tione infernale nullum ius dominium seu iurisdictionem in orbe
terrarum et habentibus in eo habere nec etiam habuisse a die sepe
dicte sinae adiudicate Item sinagam et sinando principia dni
Jhu verum dnm ee ac fuisse orbis terrarum et habitatrix eo
atq; ius dominium iurisdictionem & orbis predicti et eorum sunt
habere et etiam habuisse a die adiudicate sinae Item esse auctor
sinagam et sinando principiam Satanam tanq; dnm malorum pa
tratorem et qui tot iniquitatis destructorem p predictum Jhm ut ipsum
lari captivatum de uinc ee et fuisse et p satanam ad predictum
carcerem in penam pissorum perpetuo sinalis ydemp̃nis et mortis
omnium dni Jhu nec eius precem ab vpetitione dni Belial
infernali privatorum absolutes eudem in stimis expensis con
demnam Quarum tenorem vpostorum instrumenti hoc pba
de or cogt ei tu simili Et de prius audito Et de petitum
tu similibus Vni notario subscripsit se hoc mo lecta lata et
recita e predicta sina in septis p sup̃dictum iudice p tribu
nali sedenti pobis vprilis nle notario publice et eidem as
sistente pm d oibus et singis actis causis predicte interfui
et de mandato dni iudicis scripsi Moses ved vegrant no
tarius et testes ut de predicta sina et eius pluctione con
ficerent publicum instrumentum Belial ved magnus clamo
ribus exortatus vitiis ut leo contra salomonem sic fuit locutus
Rio colusti abstinendo voluptate tua p tulisti sinam p
consanguineo tuo tarro et sanctus stringere te ut in c
fuit de pbem Cum Belial aut salomo tu male dicis
gtumelia nos inferre tamen si senstire te eo sina aggra
uari ad superiore appella ut ij q vi dnus oppositis tuis dui
vmij interallo pm fuit pobis vprilis deus Belial i ducta
in septis appellacione dni Salomonem attestant cum Notario
et testibus in forma que sequitur coram eo sinam app
ellacione emisit in hoc verba

Quam vobis serenissimo dno duo Salomone iherusal
vestre ac a sede ducta spali iudice delegato causa et
quoe vtrunque inter Bellial inferiorem primum primum
vlore et p pte eiusdem eo vna et filium filiud Joseph et marie
ac alia de quibus violencias et spolijs ac etia dno orbis terrar
et iudaicud in eo quod in ipsorum diuio plenius gtinet Secud p
pte dicti Bellial proponit q id in dicta causa uno omissum
nobis pratem pressert ulque magis carnalitatis affectu iudicaud
volt sequetes p dicto filium et contra pdem Bellial noie quo
supra summam diffinitiam si fuerit dici mdat et aliquid tulistis
summam ad quod dicit Bellial dicit eo nulla est si qua ex
ea sentiens se et causa sua ac vniuersitate infernale mul
bitre et hanc iusticiad actiuad atq illiciate idem pnadim hijs septem
ad deid vniuersaid dum et ad eius diuina sedem appellat
nunc vno gtextu Apostolos et pressiu nostrater
petit et istantissime iteraid et iterap petit id mistaria sub
mittens se Bellial ac dicta vniuersitate infernale atq
bona ipsorum sub protectione atq defensione dei vniuersorum dni
et eius sancte sedis mandans et vobis sub pena q a iure infert
iuste appellaciod non differenti p dicta appellacione pendente q
predictu Bellial nel vniuersitate predicam in nullo debeat
attemptare nel diouare a quaqmis appellacione et p
testacione non intredit iteraid p aliquem actu contrariud
diuersiu nel aduersiu nisi expresse nel in scriptis iudiciarz
eidem Hec forma platur ij. q. vj. § feram et actiud pro
et nō ep si appellacio incontinenti emittitur lata sma
sufficit vna vice appellare et sine scriptis ut c. de appel
litigatoribus secus si non incontinenti et hoc differt diffi
nitia ab interlocutoria ep ab interlocutoria sine appellat
in gtinenti sine eo intuallo infra eo dies sine a iudicio sine
eo iudicium in scriptis est appellandum ut de appell cordi
li vj differt autem in alio ep qd appellatur a diffinitiua
non e necesse causam expimi in appellacione ut ij q vj
§ forma Ex qd appellatur ab interlocutoria nel gra
uamine tur sic in pdicto c. cordi 2 in c. id spali de appell

Vnde dicta appellacio per Salomonem recepta et admissa
fuit et in quantum de iure admitti debet statuit terminum
iuris ad applicandum et prosequendum recipiendos ut inter ab eo de
appellat et inter quem de eodem Ait Belial Quid Salo
mon multum prorogat causa mea sed si videtur detis
michi terminum dierum duorum ad recipiendum applicandum et pro
sequendum et ad presentandum me cum dictis applicatis coram
Diuina sede Diuorum aliorum quem terminum cadit in proximi April
Ait Salomo fiat tibi sicut petisti et illico damnati man
dauit taliter quod petijt expedari Propter quod Belial
data mercede damnati eidem rogauit ut ricius expe
diretur Cuomodo ipse valde bene sciebat quod vsus litigan
tium hoc obseruat quod Applicati et prosequtis expensis appel
lantes debeant dari ut inter quem de appellat vel cum
suo verbo oblatos Cuo termino duorum dierum adueniente
predictus Belial presencialiter se constituit coram eo et predictos
applicatos iterum cum instanter postulauit Cum Salomo applicatis
sub hac forma tradidit

Almo et eterno vniuersorum domino atque totius machine
mundi summo opifici Salomo rex Jherusalem indu
delegatus a diuina sede datus se ipsum ad pedum ostula bea
torum vestre Diuinitati tenore presentium facio manifestum quod
cum decisio cause que vertitur inter Belial procura
torem infernalem ex vna parte et Jhesum ex alia in
presentiam Diuinitatis delegata fuerit in hunc modum
Alpha et o cetera ponatur totus tenor Et lite coram me
contestata recepti probationibus coram de et confessionibus
hinc inde factis iuris ordine in omnibus obseruato contra
predictum Belial procuratorem infernalem diffinitiuam pro
nuntiauimus sententiam a qua quidem sententia dictus Belial appellat
instanter applicatis petijt sibi dari propter quod ipsum ab obser
uatione iudicij mei absoluens eidem ad pedes vestre
Diuinitatis cum predictis litis administratis remitto et ad
maiorem euidentiam predictorum meum sigilli munimine co
boratum hanc formam probatur in quo forma Applicatorum et ff de

libellis dimissis l. 2 ad pro. d. fi. Et ed si appellatur ab
interlocutoria uel quamuis insert. sp. tenor appellationis
in Apostolis ac si iudex deferat appellationi uel ne ty d apostolis
a diffinitiua dauid non sit multum necessaria et hor ob
seruat. inter litigantes Item nota q iudex in apostolis di
missoriis semper debet deferre appellationi a diffini
tiua quia causa non exprimit. in ea sed sufficit dici
appello ab iniqua sma ut de appellat. Cui causa q sed
est in appellatione ab interlocutoria in qua exprimitur
causa ut in c. Cordi et c. si a iudice de appell li vj Cui
appellationi iudex pt sicut iustum videtur deferre uel
non deferre ut in c. ad appellationes et ti li vj Cui
busqmd apostolis p Bellial manualis recepti stricti
dicti Bellial q predicti terminis prefinito habeat. loco
edicti peremptorij quo ad vnam appellationem et etiam vnam
appellatio Idcro se in dicto termino viz xxxij die Aprilis
coram diuina sede directe personaliter apparuit uel c. sepe
de appellat. et ad tollenda omne dubium sue reparationis
causa fecit fieri publicum instrumentum et michilo g. stituens
se dictus Bellial coram diuina sede vbi consistori
aliter residebat et decies centena milia assistebant
interpide et verboteno taliter prosiluit dicens Invisibi
lium et inuisibilium creator et summus opifex qm confessi
one et decore induis amictus lumine sicut vestimento
extendens celum sicut pellem tegis aquis superiora
eius Et sedes tua iteruum vnigita regimen tui vnigita direc
tionis aequitate odis et diligis iusticiam me oppressit
et in iustitia aggrauatum cui vestro testimonio sub tuta
ysaie dicens Cuicite iudicium subuenite oppresso Idem dep
teiud vestre virtutis me placeat oppressum exonerare
Cum sicut nouit infinitas vestra causam vertendam
inter me nobile et apparte totius mundi et quendam
Iesum sup quibusdam violencijs et spoliis atq de diuio
ribus tractatum inhabitatum in eo Illustri vrbi Salomon
sub vice sanctitatis vepto diuercis quantitatibus q carnalitatis

sequens affectu et non iudicium rationis pro predicto Ihu
contra me nomine et pro parte quo supra diffinitivam
licet iniquam tulit sententiam si sua dici meretur Nequa
quidem sua lites nulla vel si aliq' fuerit sententia me
et causam meam nequeo ministrare infernale opera
agitantia quae intra disponunt ad vestra sanctitatem
duxi appellandum Quare altissime eius sum partes &
causae suae integritate plene docere quod aliquem iudicem vestrum
parti suspecto dictam causam appellationis audiendam
placeat delegare Cum procuratori aut duci habes apostolicas
seu litteras dimissorias tuae appellationis Ut Belial dicit
habeo Vnde porrigens manum suam ad marsupium et
exinde extrahens apostolicas nobis summo deo pietatem quibus
scriptis Ut dicit contentas & Ioseph filio Iacob regem e
gypti vicario Respondet Belial ut ita dicit Vnde dicit
sub usurpato suo dicto Ioseph taliter dicam cum delegamus
Rex Regum et dicit dominatum Ioseph nato Iacob
patriarche regis egypti vicario Salutem venientes
ad praesentiam nostram Belial procurator iudicialis
nobisque per eum exhibitum laudabiliter exposito quod eum me
ipsum actorum nomine quo supra ex una parte a nonsen
pretate Ihesu ex alia super quibusdam violentiis atque
spoliis inferendis nobis tractatum et habitum in eius et
eorum proprietate coram illustrissimo rege Salomone iudice
delegato vertentem materia questionis Idem Salomo rationa
litatis sequens affectu et non iudicium rationis contra
predicti Belial diffinitiva tulit sententiam licet nulla
vel iniqua quae nobis fuit exposita Et si qua fuit
ex ea sententia se agitavit ad nostram audientiam ap
pellavit Eia igitur mandamus ut vocatis quorum fuit eius
candi et audito quicumque propositis in dicta causae tota
appellationis litium procedas Quinimo ipsam infirmare
vel affirmare appellationem iniuncta iuris sicut de iure
fuit faciendum Testes vo rc Datum paradisi anno Aprilis

Cuo vepto p Belial habito mop dictu Joseph accer
sivit et genuflexus coram eo ostendit eidem atque
presentavit idem vepto prut supra in alia forma continet
non instrumentum sue appellacionis atqz aplos et pressq
depetavisqz eidem ut in predicta causa fiat / Quod ut inhibi
beat pro parte vestra / eidem Salomoni ne forte / qd absit
pendente mera appellacione ad executione sue sententie
predat / Ut Joseph libenter vnde illico mandavit sue
audie scripti sue actaq notq instptis more curie fieri
Inhibicionem prut sequitur

Illustrissimo duo meo Regi Salomoni olim spadi dele
gato in causa vertente inter Belial &c Joseph vicarius
egypti et spalis auditor cause / appellacionis vertente &c
In dno eterno salute / Noverit vestra diracio me veri
pisse mandatum diuinum seu litras huius tenoris &c Et
qma ex certa scientia diuine sedis supdicte / cause cog
nicio michi specialiter sit commissa propter qd vidtur quod
dicta diuina sedes ad se extrepit dicte appellacionis
cognicionem et vestram delegatam inter dictorum vicca
uerit sed effectu Quare sed dicte sunt executio sus
pendatur a iure donec causa appellacionis sit discussa
pterea quod vobis expresse inhibio ut pendente coram me
dicta causa appellacion in nullo ad executione eius
predare deberatis Datum xxiiij die Aprilis hoc probatur
de offi dele pastoral preterea qua executa prut a iure
requiritur sustabat Belial ut fiat citacio sun adiusazij
in causa appellacionis / vnde Joseph mandavit ed fieri
in hac forma

Joseph natus Jacob Regni Egypti vicarius et spalis auditor
a diuina sede datus in causa appellacion vertente inter
Belial ex vna pte / et Ihesu ex alia Isaheli velocissimo
cursori Filii noverit nos recepisse a sede diuina eiusdem
delegacionis litras tenoris et ytmodi subsequitur Rex regum &c
Dolentes ut decet mandatis diuinis humiliter obedire tibi

supdicta auctoritate mandamus ut Jhesum nec Moysen
privatore eius peremptore cites ut secundo die post
citationem tua Coram iudicio coram nobis debeat comparere
in loco solito nostre habitationis ut in prima citatione
fecimus usque ad finem Datum xxiiii Aprilis Cum Jhesu citato
et vocato mos forma predicte citationis de termino supe
dicto lecta apparuit Moyses eius Jhesu procurator et
salutato Joseph sedente pro tribunali mox Jhesus prome
in iudicio ut de moris fuit vocatus Et illico Moyses
respondens dixit tassim ego eius procurator Ita eius procu
coram Joseph plene constituto Mox astitit Belial cum
sub eadem forma obtulit libellum tenoris et quod subsequitur
Coram vobis magnifico et potenti domino Joseph ac
Commit dicit et allegat Belial infernalis procurator
contra Moysen Jhesu filii Joseph et matre Maria nec
aliam personam pro eo lecte inducimente (quia clim) illustrissimo
Jhesum Salomon atque a divina sede spiritu delegatus
in causa vertente inter predictos sunt divino orbis
terrarum et habitatoribus in eis primo cognito de causa
predicta contra dictum Belial nove quod sunt dissimilitudo
sunt si sua dici potest tulit licet nulla per
qua adiudicabatur mundo orbis terrarum et habitatoribus
in eis supdicto Jhesu cui ipse Jhesus per sua mortem
redimerit dictum mundum per pena de disputatio Et cum
hoc sit satis iniquum et contra iuris voluntate quo iure
caveatur quod peccata suos debet tenere auctores Sed cum
ipse Jhesus non fuit auctor sed potius Adam sicut clare
habetur de iure divino Ex quo dicto Belial sentiens
se ex dicta sua multipliciter lesi ad divina sedem
appellavit Cuiae supdictus Belial procurator nove
quo supra petit per vos et vestra curia principale ipsum
bene et legitime appellasse et dicam suam si sua dici
potest nulla cassam et irrita principale et ita declarare
nullius fore momenti nec si aliqua sit petit eam

tamq̃ iniqua remedio appellantis cassari ac iustam pronunciari
petentis de expensis &c. Hec forma plurimum de iniuste restitu
tionis in fi. Et nota quando appellatur ab interlocutoria seu
gravamine ante sententiam in tali causa appellationis non est ne
cessarius libellus nec lite contestata. Sed in ea argumentum potius
iniquitas iudicis praeterpalitur quam petitis quam probata evacuabit ipse
iudex gravamen. Quo evacuato citabit pte &c. et nota in
d. presentia de appella. c. Ioannes in c. sed contingat de offi. de le
gat. melius notat so. an in c. ij de iura calunp. li. vj. d. nouella
Ed. d. secus in causa appellationis a diffinitiua ut d. predicto
iuribus in qua libellus porrigetur. Quo infrascripto libello lecto
et oblato. Similis libellus pro Ioseph moysi datus fuit
Inde moyses terminus no petito ad cande ultro se constituit
et ad petita in dicto libello respondendum dicens. Liberator
scripti plenus sapientia et decore petita in dicto libello
per Belial litem contestando nego sicut debere quit petitum
Imo peto ipsum Belial tanquam calumniosum iuici et ad petita no
admitti. Cum sapientissimus salomon nemine prius adhibito
cum consilio magnorum iurisperitorum primo dictusto petentis diffi
nitiam petulit suam iuridica iusta et vera. Ut Be
lial bene ostendit tibi quod non iure petulit iuxta d. calumpnia
ut ipse. Quo iudicio petito ab utraque parte ut est iuris
et hoc quia alia causa est appellationis a principali ut
de testamento firmitate de fide instrumentorum cum Iohes de iura
calunp. c. ij. li. vj. Et totus gaudens Belial ait Moysi
principium de iure quod non apposita et non probata in causa
principali opponit et probem in causa appellationis
a diffinitiua ut supra apparet allegat quod secus de in appella
tione ab interlocutoria et gravamine ante sententiam ut in c.
appellanti de appellationibus in clemen.

Sed ecce Moysi nouam causam prosequitur in ista appella
tionis causa videlicet quod Iesus non potuit sustinere
penam pro peccato Ade quia pena suos debet tenere auc
tores et non alios. Fingo quomodo potuit Iesus per suum

et pena non debet trahi / videtur quod delictum fuerit in xpo
deinde repetitum ut de hijs que fiunt a ma p c qui fuit Et de
eleet si commissum / Sed porro si vij Sed ad quod Jhesus habuit
pati pro ipso adam cum xpo Jhesus non peccauit sed Adam
scriptum patet in Codice biblie / Et pena de iure debet tenere
nos auctores et non alios / Ergo quomodo potuit Jhesus per
sua mortem Ade delere peccatum / Ut moyses Dico tibi o
Belial / qm diabolica suggestione predente dictum fuit
eue quod si xpa de ligno vite comedet in studijs boni 2 mali
habeis similitudinem dei Et xpa ad dictam suggestionem
comedens dedit viro suo / credentes eo modo similes fuerunt
deo Vnde Adam et Eua commiserunt crimen in hijs sese ma
nifestat Propter quod ipsi cum posteris suis merito debuerunt
damnari patris edocent iura vt vj q j § Secundo quod milites
militibus 2 c ad l milia l quisque 2 in c Verbentes de heretic
Sed quia xpus deus in predictis noluit habere penam
istius perpetuitate si eum dilatauit usque ad adventum filij sui
ut p c vj / sedentes in tenebris et in umbra mortis
vinctos in mente dicitur et ferro quia ipsi exacerbauerunt
eloquia dei sed misit sermonem suum et sanauit eos Sed
dic mi o belial si multi sint heretici vno et eodem
peccato / et vnus eorum in iudicio agitur de eo victoria
assequitur multum alijs prosit talis victoria / Certe sic
ut in c vna de appellat in q vj § sunt quoniam / et c si vnus
eo plurib9 ap. l j. et iij Sed Jhesus permissus in lege tanquam
homo et de semine Ade erat in eade damnatione sicut et
reliqui erant homines / deo xpo tamquam homo tamen concepitus
sine peccato / et qm peccatum non fecit / nec dicuntur e dolo
in ore eius / Adam sine peccato formatus licet peccatorem et
eius peccatum vincendo ostendendo obedientiam contra ipsius
Ade superbia obediam crucis ministrando se constituit et Ade depos
teriorum mortem xpo monendo deuicit sicut mundo appa
rent manifestum Ergo xpo Jhesus p Adam peccatore potuit
pena peccati portare cum ipse Adam stetit coram erat
patrem Jhesu Ergo xpo Jhesus tamquam filius Ade tenebat

Ad
debitum patris sui persolui sed ut ante ut de solui c. i. Sit
Belial o Moyses tu dicis q diabolica suggestio et dolo
homo peccauit q q vis tacite concludere q diabolica co-
operatio et ego dolosi debeam uel debeam repelli
ab hoc iudicio Et sic ultra concludere homine absolui
ab impetitione mea sed q docent ante ut in c. dilecta
in fi. de exceptione et in c. intelleximus et in c. si de adulte-
rio dolosi non fuimus et si fuimus fatuitas ipsius homis de
lei magis nocet q eo dolo nostro excusari Cum si dictum fuit
sibi q si quis esset similis deo hoc credo indecorum fuit
fatuitas ~~ipsius hoc~~ que fatuitas plus ex quod dolus ar-
ceo dilo que me ad ppe q in constituit 2 t. exceptione de quin-
quagesima Ad secundum quod dicis q Iesus tradidit homo et de sic
Ad deuicit petrum eius et postea forte hoc credere
tibi q tamquam consortes eiusdem litis sine mandato potu-
isset agere licet tamen de iure debuit caue ut nō in c. ad
ar de consti et in c. ad dilecti de do 2 gtu et C. de consor-
tium lite ch nisi esset conuicta psona ut de iepte non milli
Sed demonstra michi q totus mundus uel homines de mundo
et ipse Adam damnati ex dicto peccato iuste habuerunt
actu Iesu uel eius saluacione Ut Moyses ymo o Bel-
lial tibi dico q si dicta suggestio tendisset ad bonum nulla
esset compensatio necessaria delictorum nec esset peccatum 2
lapsum ante ipsum parte allegata Sed supedicta suggestio fuit
ad mortem et tuc magis punit suggestor q facies hmoyo
di et in c. firmiter de summa trinitate Q. diabolus qma
interdio suggestionis fuit ut socios habet penam ideo tua
excusatio michi nil valet Ad illud respondendum ad liberum
ostendo Ysaie sancti patres in limbo infernum iacentes ide
sunt clamabunt dicentes ut ps hodie Ostende faciem
tuam et salui erimus que facies dei fuit ipse Iesus et ps
c. di Et Gideon est ~~ter eius~~ in laboribus ter cecidit et
infirmati sunt nec fuit qm adiuuaret et clamauerit
ad dnm cum tribulaceur e de necessitatibus eorum liberauit

eos et deduxit eos de tenebris et umbra mortis et vincula
eorum disrupit Ecce iam probatum est

Ait Belial satis miror verborum tuorum o moyses ut
moyses inquit mirans ut Belial Nonne descriptum
prestat deus nunquam non fecere quae de ore eius predixit
ut pdictum est sed ipse deus dixit Ade Ex de ligno comedere
de quo morte morieris ut gen ij c Quomodo potuit hoc
peccatum et mors ex eo orta abolevi Nonne iustus dicitur est
fecit ne ludibrio ipse ihesus talem legem seu preceptum
hoc tid lex non verbis sed verbis debet imponi ut E de
bonis qui li solet ff iu E communiter de legibus l ij in fi de ver
sicut intelligencia et de eleri omissa ff pouro li vj Ergo
si iusta fuit lex dei seu preceptum Ergo iuste damnatus
fuit homo contravenendo Et si iuste quare perpetue quia nihil
aliud est iustitia nisi constans et perpetua voluntas ut
pdictum C ccxxx Iustitia tua iustitia de iuvenum et lex tua ve
ritas Ps cxj Et iustitia illius in filios filiorum Ergo
quomodo potuit ipse ihesus hominem iuste damnatum redi
mere Premeditatis ergo sic talis Belial dixit responsum
O Belial valde me punctis et subtilis me arguis tamen
tibi ostendam quod perfectione iam dicta sapis Ad illa quae
tu dicis quod deus iuste damnavit hominem confitior Sed
sic non sicut tu dicis seu intelligis quia si dictus ho
damnatus fuit tamen non pro crimine sed quod gratuita dam
natus fuit quia ipse preceptum sibi sub pena mortis ne de
ligno comederet Et quia comedens gratuitus fuit Sed
pena quia imponitur pro gratuita non est perpetua sicut peccatum
veniale ut nota iij c ex leris de constitu et de iudiciis
no ab homine Ergo si non perpetua pena et tempus non
infinitum fuit de quolibet tempore intelligitur ut in q j
eos ff de cuiri l finie de pulc Ita ita Ergo iste homo pro
contumacia damnatus potuit a deo quolibet tempore libe
rari ut in utribus supra allegatis Sed ipse deus pro pun
ctione dicte gratuitate misit in terris verbum suum

quod factum est carro qui deduceret dem hominem de tenebris et
umbra mortis et vinculis eius disrumperet et contereret portas
ereas et vectes ferreos confringeret ꝛc. Ad aliud qd dicis qd iustitia
dei iustitia meterniuet p qsequens vis hominem metuit damnari
qd non verum qd verum. Dic m̃ o Bellial que istarum fuerit prior
iustitia vel mia. Ait Bellial iustitia fuit prior. Ait moyses
dicit / vere qd mortuus loquieris. audi ppham misericordia autem
dni ab eterno et usq; meterniuet et iustitia illius in filios filiorum
ut ps. ciij. Sed si mia voluit gtentari suis finibus nullus
erit effectus iustitie et coronam. Ergo carn erit effectus iste
nullus. Ergo nere habeo qd illud dicis qd iustitia apud deum petitur
mia a coronam. Quelibet rpara erit contenta suis finibus
Et si rpa iustitia non habuit temamentum mie a peccto dde
usq; ad missionem verbi. Ne miteris o Bellial cum rpa
mia erat cum verbo dei a quo rpa tenebat quousq; rpm verbum
mitteret a suo patre dmo ut ps. lxxxvij. Et veritas
mea et misericordia mea cum ipso. qm me patrem suum invo
cabit et ipsum verbum aut suo patri ut ps. xxxij. Et mia
tua subsequetur me. Cuo verbo dei filio adueniente illico
iustitia misericordie temamentum accepit et homo pediti
facta. exhibit redemptor ut ps. lvj. Misit deus miam suam
et veritatem suam et eripuit animam meam de medio ca
tulorum leonum.

Ait Bellial. Prius moyses rancas a dictis tuis et adiuc
tas ad me si placet. Cum iustitia asserta fuit suum effectum
et iusta damnatione hominis homine misericordia mihi
prius fuit. Ait moyses. Ita ergo fuit factum prius quam dicis
mie tuus ipsa non fuit prestata de iure suo et sibi super
hoc appetebat defensio et ea defensione neglecta prius fuit
iustitia agere ut de seu et de ure audi. quibus cum iustitia
iuribus. Ergo misericordia contra iustitiam nulla habet vocem
Ait moyses. O Bellial dna mia fuit bene prestata de suo
iure. si tamen deus noluit eam in hoc expandere usq; ad

tempus sibi limitatum ut ipsa misericordia ad ipsum dni loqm.
ut ps. c.j. Tu exurgens misereberis sion q. tempus miserendi
eius q. venit tempus. Et cum ipsa stricta dictum tempus miserendi
aduenisse consistorium summi dni adiuit et ipsa aut creatura
creator. Sedentes in tenebris et in umbra mortis vincti
in mendacitate in ferro ex eo q. exacerbauerunt eloquia
tua dni et preceptum tuum irritauerunt. Iam cor eorum hu
miliatum est in laboribus et infirmati sunt nec est qui ad
iuuet. Ipsi me inuocant et dicit confitebitur tibi domine mise
ricordia ita q. misericordia confitetur tibi q. eis q. tempus
est miserendi aduenit. Nunq. obliuiscis me dni miam tuam
in ira tua et obliuio est misericordia. Aut dni circuiuit sorores
tue fidelis iustitia et veritas. q. contra iniquitatem potest michi
possunt iudicari. Magnificentia iustitia et veritas gaudeat plene
possessione iuris coram ut de ma et obe mt quatuor et de cri
poss et ffrie c.j. Cumque omnis citatis et peremptis magno
misericordia coram domino prostrata et incepit loqm
dicens. Dne placuit maiestati vestre nobilem et ratio
nalem creaturam hominem propter solam vram facere bonitate
ut ipsi salus et nobis ex ipsi nostram contingat eternam.
Sed cere dne permit des et nemo saluatur et in tot
annorum curriculis nemiem hic videmus de omnibus hostes
nostri triumphant. et de ipsis non nostre sed tartarei spe
lunce replent ut quid dni nasciti homines quare tra
diti aue bestiis confitentes tibi. et si sidm iustitia vram
hominem fiet tamen misericordie tempus est. Et si primi parentes
mandatum vestrum meruerunt transgressi sunt subuenit mi
seracio vra. Memento q. ad vram ymaginem et simili
tudinem creasti eosdem. Respice dni misericorditer manum
vestram et impletur ore animal benedictione. Magnifica mi
sericordiam tuam qui saluos facis sperantes in te. Veritas
vero aut iustitie. Respondeas tu iustitia. Aut iustitia imo tu
respondeas sorori nostre. q. tua et mea talsa agitur

Sit veritas oportet dne impleri sermonem quem locutus es ut toto
moriat. Adam cui omnibus qm cum eo erant qui puaricando pomum gus
tauit. Sit mea pari. Respondeas tu pater. Sit pater primo tu respon
deas prime et te. Tunc ait mihi. Quid ergo me et sorore mea
patrem fecistis. Ecce primus si multum ministrando et otiosus veritas
aut dne si predictam nostram sinam homo puaricator euaserit
peribit veritas tua et non permanebit metrenus.

Ait dns. Delego causam istam filio meo ad quem eas misi
Cum filius audiuit rationibus supradictis. Sit filius veri
ti. Ad dicis tu veritas. Tunc ait dne fecere qui bono zelo moriendo
misericordia. Sed non stolum sciencia quae potest homo puari
cando vult parere qui michi sordi. Sit mea tu nemo paris. Et
tanta indignatione seuis contra hominem puaricatorem ut de
uoluas me pariter tuam sororem. Sit veritas dne contra
nos. Et questio interquiritur. Et cauendum ne verbum pris
tui euacuetur. Dixit pater. Parcite nos a verbis istis vn
tuid non est honesta gtencio. Unde filius videns gtuersam
machinam rones fortes et efficaces non videbatur sibi qmo
in homine posset misericordia et veritas obseruari. Et respu
tamen ipse filius. Et ego sinam taliter gtinere. Veritas
dicit peccatum. Si adam no moriat. Et mihi dicit peccatum si mihi
non consequatur fiat ergo mors bona et habeat veritatem
qd petit. Dei sordes obstupuerunt in verbo sciencie et
conseruerunt qm moriat. Adam mihi consequendo. Sed
tamen inter se quesierunt quomo mors potest fieri bona
cum horribilis sit ipsa auditu. Sit ipso mors peccatorum
pessima sed sanctorum prosa. Immanat ergo qm ex caritate
moriat non obnoxius morti. Sic mors non poterit tunc
in noxium sed faciat in eo foramen. Et quod transeant liberati
placuit primo sed vbi poterat talis inpiri intentionem. Ve
ritas iudicit ad terram. et misericordia remansit. Talis
plustrantes ut. Ps. Dne in celo misericordia tua et veritas
tua usque ad nubes. et nemine inpiri potuerunt qm in
noxius esset a morte. Sit pater. Nos nesciens quantum, qr no est

qm faciat bonum usq; ad vnum si qm debet consilium ferat aux
ilium stellexit Ger filius ait penitet me fecisse hominem
1 penitentiam me oportet agere pro homine que creauit Et
sicut hoc deus summus pater et spiritus sanctus consuluit
ipsa lato a dicto filio ipsi sue erat mutationis mori pro homine
postquam alius inopinus ab ipso neq; in celo neq; in terra
non poterat inuenri Tamen semper refuato bidplacito sui
patris et spus sancti Sit pater aduocent virtutes quibus
aduocat et ipsentibus aut deus quis ibit ep vobis Sit mia
iustitie et veritati Respondeant dno ymo misericordia
et pax respondant que dicit due vestra persona est
terribilis et potens Et sic quodammodo et ego et pax
possimus suspicari ipsa spiritus sancti est benignissima
et sic suspicari possunt veritas et iustitia Tamen pro
parte nostra eligimus ipsam filij vestri tanquam meliam
que inter vos tulit sniam ut ipse eandem sniam exequat
et in hoc ordo virtutes consenserunt Cum audiet filius
intuens qz sunt patre ait Ego feci et ego faciam et ego por
tabo et saluabo ut ysa lxvj c Tunc mia et veritas ob
uiauerunt simul et pax et iustitia osculate sunt que
p gaudio cantantes deuexerunt Dus fortitudo plebis
sue et protector saluationum cristi sui est Propter quod dn
ait filio suo fili tu inclinauerit celos et in terra de
scendis mirabilis me dicens pater meus es tu Et
ego hodie dicam tibi filius meus es tu sic dus pulcra
virtutum et nullo sit tibi similis Memento q indpia
supdicte virtutes a te recedant sed semper eas tecum
habeas primo misericordia et veritas precedent face
tua iustitia semper ante te ambulet et ponet in via
gressus suos et pulcra virtutum optima habeas affa
bilitate hoc observabis prende misericordiam tuam
stientibus te et iustitia tua hijs qui recto sunt corde

Item ne obliuiscaris patris tui quid in plebem tua
et super sanctos tuos ipsa que pro sit semper tui diligen
tibus legem tua atque redimet in pace qui thoplasti
et in ipsa obdormies et requiescies Ut filius suo pri
ut pl proprii in capite libri scriptum est de me ut faciam
voluntate tua deus meus volui legem tua in medio cordis
mei misericordia tua non abscondam a consilio multo et labia
mea non prohibebo tu nosti semper confitebor ea que ad patrem
sunt Cumque dictis a filio ait pater Tu fili regnabis
a ligno noli timere manus eius mea auxiliabitur tibi et
brachium meum confortabit te Nichil proficiet inimicus in te et
filius iniquitatis non nocebit tibi Pona in mari manum
tua et in fluminibus dexteram tuam Meritum seruabo
tibi miam meam pona in seculum seculi seruum tuum et
thronum tuum sicut dies celi Tamen adhuc tas fili quia
licet habeas terrum misericordiam veritatem et misericordiam
et pacem tamen si filii tui et fideles tui reliquerint
quierint legem meam et in iudicijs meis non ambula
uerint et iustificationes meas profanauerint et mandata
mea non custodierint visitabo in virga iniquitates eorum
et in verberibus peccata eorum tamen miam meam non dispergam
ab eis neque nocebo in veritate mea profanabo testamentum
meum et que procedunt de labijs meis non faciam irrita
Semel iuraui in sancto meo si thronum tuum sicut sol
in aspectu meo et sicut luna perfecta determinum et testis
in celo fidelis Ut filius fiat voluntas tua Tunc deus
pater gaudio repletus videns in hoc filij voluntatem
inclinata magna voce dixit Dicens Eructauit cor
meum verbum bonum usque ad finem Et similiter filius decan
tauit in celesti comitiua dicens Quid quisti dne terra
tua auertisti captiuitatem Jacob usque ad finem Et in tato

jubilo personuit relit q gabriel in regione umbre mortis cum
audierunt et ipsi magnis vocibus ad eum clamaverunt
oculis lacrimantibus dicentes ut ysa xxvj Emitte agnum
dne dnatorem terre de petra deserti ad montem syon et
deus ad illos ppe est ut vemat tempus eius et dies eius
non elongabuntur misebitur eius jacob et israhel salui
bit ut ysa xiij c Cumbus gpetis Vocauit dictus filius
gabrielem Cui dixit vade et dic filie syon ecce rex
tuus venit tibi ꝛc Et qm vadens invenit dictam filiam
syon orantem Cui dixit audi filia et vide et inclina
aurem tuam obliuiscere ppm tuum et domum patris tui qma
concupiuit rex speciem tuam Cui gabrieli filia syon aut letata
sum in hijs que dicta sunt michi ecce labia mea non plu
bebo Ideo necessaum dicam xpsti patri cor meum exultabo
et psallam in gloria mea hec omnia audiui et vidi relit
O bellial sumo dico tibi q deus in domo filij sui multiplicabit
in tantum miam sua q non tm houes sed etiam et iu
menta lapides et terre misebabuntur

et bellial tu dicis q lapides et terre misebunt

illuc demonia q sunt creature dei misebabuntur
cum ipsa sint dignioza lapidibus sicut moyses illius deus
misebit qm confitebitur aduersum se petra et cuiusti
as suas ut ps xxxj sicut bellial et quid volunt ipsum
aduersum se demonia cum nichil fecerunt mali et deus
gratis ea dampnauit sicut moyses legit ysa xiiij c et stues
q ferezunt sicut bellial verum est q noster pnceps ps lucifer
qui dixit pona sedem meam in aquilone et similis ero al
tissimo sed tamen non potuit licet dixerit et qm dicit
et no exequit illud non ducitur facere Et ideo penam
no merentur ppetue de eterni lidij sicut moyses multum
errat o bellial iustus qz in delictis irrepit voluntas
ut de pe di i Si quis cum clero et in pluribus lectibus ibi

& eo qui mittit in possessione causa rei s. c. i. maxime
cum vpe pressere ad actum exterioris et p consequens eidem
imputandum qz ab cogitationis pena nemo meret ut de
pe di. i. § cogitacio Item qd patres vestri fecerit in primis
patribus nostris qui sua suggestione diffidentiam meruerunt
ut habetur ij Sut bellial in hoc patres nostri non peccauit
cum magna fuit stultitia eidem credere Vlonne ipsi eligerunt
mam maledicti ar. c. cum dilecti quod me ca 2 pte q ij Con
stituit cum similibus Sut Moyses nonne patres vestri no
fuit suggestor certe sic Ergo magis puniendus qd facinus
ut lxxxxvj di. tanta Sut bellial salua crucem quia
ipse primus parcus debuit exprimi apud semetipsum si sibi
expedebat tale consilium primo ipse ter ut ff. mandat.
iij in fine et in regula ofilium de re iudicata li vi Sut Moyses
homo p temeritate sua punitus fuit Sed pruceps tuus
p suggestione sua similiter non debuit punit certe sic qz
ius dicit qd qui exhortat mandatis opa fungitur ff. de ijs
q no i fa ob hoc verba Sut Bellial hoc no credo Sut
Moyses si in hoc non credis tu a certo anima saluabitur
p xpm Iesum preter demonia que deteriud istue crucia
buntur Sut bellial Iesus messias cum venerit saluabitur
demonia Sut moyses nonne ostendi tibi quo tempo natus
fuit dictus messias in lege promissus nro tempo desiderat
natu a ppetis Item o ppe ame Vlonne in ortu eius audisti
angelos cantantes et choros angelorum collaudantes
Gloria in excelsis deo et in terra pax hominibus bone
voluntatis ut luce c. ij Vlonne o ppe ame postusti in tor
herodis ad hoc ut dictu Iesum occideret abnnatu et infiti
pueros infinitos occidi fecit ut matth ij c. Vlonne vno diu
bolo p tentauit cum in deserto ieuinauit ps diebus et ps
noctibus natu ex muliere sine viro sicut tentauit
eum natu ex vrgine mulier et si eam vicit tempta do
hunc nullomo potuit vincere superando Vlonne eidem dixit

Si filius dei es dic ut isti lapides panes fiant / ut matth
iiij c. Item nonne quando ipse ihesus exiit exercitus demonia
et spiritus immundos de obsessis corporibus ipsa clamabat
et dicebant / sine q̃ nobis et tibi ihu nazarene fili dei ante
tempus venisti perdere nos luce iiij c. Item si predicatores ve
et alia demonia non obtinuerunt ad quare satham predicatores
vestri operatus fuit / ut traderetur in morte p̃ iudam eius
ihu discipulu in manibus iudeorum ut luce xviij et joh xv
Satham intrauit / iudam post buccellam qd credidit fuisse
restituit / forte q̃ mors sua erat mors infernum et vita
mundi ut osee xiij / De manu mortis liberabo eos de morte
redimam eos / ero mors tua o mors / ero morsus tuus infernum
Si dictus predicatores vestri fuit causa mali sui / ergo eis
imputandum ut de re mu dapnud li vj / Est iste audacia
vltra loquendi / Nonne iam dicta sunt ita notoria ut
tertiumrationem celad non prudelles te excusare qtu
no audiuisti vocem dei patris dicto ihu baptizato a
johanne domini precursore hic est filius meus dilectus in
quo michi bene complacui ipm audite / Item in transfigu
ratione eius in monte thabor / ut matth iij et matth /
Nonne mortuos suscitauit leprosos mundat infirmos curauit
ut abellial helias / et helisseus hys similia fecerunt
ut iiij regum p̃ totu ergo sequitur q̃ helisseus nec
helias sequitur fuerit promissus in lege Certe no fuit mo
vsis Quid loquer / nudp helisseus nec helias d nouo suo
proprio fecerunt miracula que fecerunt sed tanq̃ amici dei
et prophete in nouo dei / et ad eius dei preceptu fecerunt
ut iiij regum ix c. Ad helias fecit ignis descendere de celo
nudp in virtute sua Certe no q̃ angelus dni locutus est
ad heliam et ipse helias ait Si homo dei sum descendat
ignis de celo / et q̃ homo dei fuit deprecatus fuit
deu ut ignis descendat in quo eu dominus exaudiuit

Si Helisseus sanauit aquas pessimas quo dixit her dicit
deus sanam aquas istas si ipse transiuerat iordanem pallio
Helie quomodo dixit ubi est deus Helie et percussit aqs
et diuise sunt ut iiij reg ij Si ipse Helisseus inducit
aquas sine pluuia et uento qualiter dixit her dicit
dominus non uidebitis ventum nq; pluuiam et aluens
iste impleburtur aquis Item si resuscitauit puerum mor
tuum quod dixit orauit ad dominum et iterum sup puer
et ostiauit sup puerum septies ꝛc Si fecit multiplicaud
panes quod ait her dicit deus deus Comedent et sup erit
ut iiij reg iiij Item si naaman ad consilium Helisei li
berato a lepra quod ait Vere scio q; non sit alius de terra
omnipotens nisi deus israhell ut iiij reg v et reliqua alia
Item q; fuerunt lepsi in Iherusalem tempore Helisei et
tantum vnus mundatus est Et fuerunt mortui et tantum
vnus resuscitauit Et ipse semel fecit panem habundan
quare non idem fecit in samaria ubi mater filium comedit
propter famem in qua ipse Helisseus erat ꝛc fiunt aliquis vnq;
qui in nomine Helisei uel Helie miraculum fecerunt uel
aliqs signum certe non Et predictus Iesus filius
dei de quo omnes prophete dixerunt quando talia mira
cula in terra faciebat quid faciebat quid dicebat Quid
dixit de resuscitatione puelle Non est mortua puella
sed dormit Quid dixit filio viduae mortuo Adolescens
tibi dico surge Quid dixit lazaro mortuo lazare veni
foras Quot ceecos illuminauit leprosos mundauit infir
mos curauit et demonia solo verbo de obsessis corpo
ribus expulit Nomine discipuli eius Iesu in nomine
dicti Iesu faciebant et fecerunt et facient usq; ad
seculi consumacionem Similia miracula et maiora Tu
bellial ista scis melius qui ego dicam quia publica et man
festa sunt quorum testis de populus et si in dubium ponerent t

O belial mille testibus facta ad que plenda
emptio me constituo Et illico dictus moises a Joseph pe-
tit Judicio ut constituat peremptorie terminum utrique pti
infra quem omnia iura et defensiones utraque pars det
producere atque allegare nec petere a dicto Belial si velit
aliquid allegare nec dicere nec producere / Et cum belial
nichil haberet quod ultra allegare posset quasi manu
ducatus linguam suam / tamen nichil ab extra demostrabat
deput Hilari vere / Dum iudex bonum est / et constituit huic
terminum / Vn Joseph statuit terminum duorum duorum et termi-
nat in proxim diem Aprilis a predicta facienda non
ad utrudora causse prendendum

ua dilatione pendente / mox destendit ad mfcos
et ceste iudicij oibus relatis deput vehe metro
Immo me in causa Appellationis sustubam / Ego no
habeo ultra os loquendi / et ultra nestro quod dicam
Sit vnus ex eis Belsbuck nomine / puto quod quaramus
consilium / et prius vocatis et consulte deliberatum est
inter omnes si posset obtineri de causa compromitti / bonum
esset / Et vocato Belial ad hoc tradendum qui in hyst
premeditato illico ad David iuit quem multis verbis mel
liflius vocauit / ut se inter ptes nitpone placeat de
causa sua in arbitros compromitti Cum David deput libet
me deponere Et quia David Belial iniuria vocauit
ne alicui dicatur quod vere Belial eum de tali materia
infestauit Sit David promittas me facere / et incontinenti
fecit vocari moisen et assumit ab eo in quibus dominis et
quo Et subsequenter idem deput bonum eum esset ex eui
tanda diffamia et loquacitate hom & ista causa com
promitti in arbitros vere hoc dico propter Salomonem
filium meum qui tanquam iudex sinum tulit sic bene quod

totam habes iustitiam / Tamen ergo p argumentat consi-
lio meo fuit moyses / Domine David hoc no fuit p me
fienda q. p me expectto sman / tertio secundo a qua no
potuit appellari ut de appellatoq; sua nob ij q vj Si quis
in quacuq; C ne liceat in vna et eadem causa tertio appellare
s. vna et de sen et re audi c. i in clemen fuit David de hoc no
est certus si p te uel contra te feratur / Tamen consule dmm
Iheysim et venietur ad me / Moyses vero audiuit Iheim et oia
sibi dicta p David exquisite narrauit Iheysus vero pmedi-
tatus dixit Moysi Scio enim q testimonia mea credibilia
sunt nimis volo tamen hom dubitare loquacitates et de
iure meo non dubito sed placet ut de causa deqmittat
Vade ergo et astucia habeas in arbitris eligendis / Recusus
moyses ad David aut eidem Contentor ut de causa qqmitta
Et si placet agamus de electione arbitrorum / Vn David
clamboratus Dic aut Moyses contentat ut de causa qqmitta
ita q cu videris me loquente cu Moyse veniet ad me au-
dacter et dicet mihi q vis me habere / et ego loquor
tibi Et cu loquerentur simul David et Moyses Et ecce
Belial venens ad David dixit q vultis me fuit fuit
David sed nobiscu Et cu sedisset aut David / Oportet te
Belial veri mec argumentare et ne suspicer nec arbi-
treris me inimicu tuu qma liz tu me persecutus fuisti usq;
ad mortem p saul tamen vmisi tibi omia et cia vemitto
fuit Belial / Iuris p[illegible] noli maledicta vrferre / Ego pati-
sum ad oem vestram voluntate fuit David ergo volo quot
pacto astringam ut de causa et questione inter vos ver-
tentibus in arbitros qqmittatis fuit Belial p parte mea
contentor Et moyses similit dixit fuit David electum arbitri
et postea qformabitur qqmissio solemnpni stipulatione fuit
Belial / ecce eligo pro parte mea Octauianu imperatorem et
Iherimia ppheta / Et moyses elegit Aristotilem naturale
et ysayam ppham fuit David et si vpi fuit dissordes q fiet

sicut bellial eligam quod contra vnum in quem concordemus quod casu
discordie et certum quod arbitrum non debet esse incertum sed certum
ut c. innocent. 2. c. fi. de arbitris et ff. de arbitris. l. item si vnus
sicut dauid bonum et equum esset ioseph delegatum et auditore
retenta etiam delegata iurisdictione etiam in casu si contigat
discordia eligere quod de iure fieri potest ut de arbitri cui olim
2. c. innocent. 2. in c. in fi. de probat. 2. de sponsi. litis sicut bellial
obtentor appte mea Moyses vero similiter dixit non vocatis
notario et testibus taliter dictum et promissum sepulierunt
et celebrauerunt in hac forma

In dei nomine amen anno die mercurii 2. constituti in presentia
notarii et testium infrascriptorum Moyses pretor iesu ex vna
parte et bellial pretor imperialis ex alia parte ipsi ad
seruerunt in causa et questione vertentibus inter eosdem
nomine pro suis suorum dominio orbis terrarum et habitantium
in eis quod in pressibus et petitionibus mihi dicus et
habito coram illustrissimo duo duo salomone iesu
regis et superiori iudice delegato et magnifico vno dno
ioseph egypti vicario in causa appellationis eiusdem
controuersie superiali auditorius diutine fiusset et sic
nunc similiter per partes easdem litigantes et sententiatis
ac etiam appellatum ac etiam supra dicta causa ap
lationis litigatum volentesque partes ipse eam laboribus
partes et expensis de predictis causis tam principalis quam
appellationis et toto pressu seu pressibus habitis
coram supradictis duos iudicibus et de omnibus questis et
mergentibus ex eisdem pro se et suis heredibus ex pacto
inter vnos habito in arbitros compromisso voluntarie et ex
certa scientia et non per errorem ipsi ayoyssi et bellial
procuratores supradicti habentes sunt ipsis plenaria
potestate concorditer eligerunt fecerunt constituerunt
et ordinauerunt illustrissimum virum Octauianum Romanorum imperatorem sanctissimum virum iheremiam

Naturalissim vnu d Aristotilem et sepe plenu ysaiam Arbitros
compromissarios arbitratores laudatores seu amicabiles compositores
et quemcumq amicos licet absentes / Et si predicti in eorum arbi
tratu vel laudo discordarent / vel maior pars no concordarent
Eligerunt fecerunt constituerunt in quintu arbitru predicti procura
tores magnificu virum dnm Josepho Cypriotu vicariu et ad
supradicta causam specialiter delegatu et auditore certeta
sibi delegata plate / Dantes et concedentes eisdem plenaria
et liberam potestate in primis et singulis compromissorum de plano
et sine strepitu et figura iudicij cognoscere de
pressu Et tota causa partes ad audiendu sinaz preceptu
vel laudu vel ad alia citare / terminu quod debeant decidere / et
determinare predictas causas et quotiens infra dictum vel viij
dies qm terminus cadit quarto die mayj Et si eo iusta causa
fuerit predictu tempus prorogare valeant / quod et pse vices
quindecim vel diffinire laudare / perpetu et arbitrari alte et
basse sicut eis videbitur terminare et ordinare semel et
pluries quotiens / et dimissis similiter vel alter eorum ordine iuris
observato vel no observato ordinare vel eorum ordinacione / diebus
feriatis vel non feriatis sedendo vel stando in stratis vel qua
liberunq et quotiesq quod videbitur eis melius expedire nullo
preterm[illegible] obstante / ita bona vel loco utriusq parte absente
vel utriusq parte presente vel altera absente / citata tamen
ut quilibet possit pro se et aliis quemlibet et suam legere
et alio absente / Et promiserunt dicte partes sibi adinuicem
pse et suis heredibus et eorum successoribus p solepnem stipula
cione nomine predictorum diuersorum eorum ad que facienda speciale
mandatu habentes stare parere et obedire eorum bugno
laudo arbitrio pene quantacumq / precepto seu preceptis p
eos vel alium de mandato aliorum factis huiusmodi et mo
eis probatis approbare approbando / et in nullo contrarire
quacumq racione vel causa vel modo de iure vel de facto
verbo vel opere per se vel interposita psona qua vel qs

inter eos super quacunque vel aliquo promisso seu contra
actione deperiret fecerit seu prendiamerit finem vel
finem arbitrium vel arbitrari / Quod contra eius vel eorum
preceptum laudum vel prendiamentum seu arbitrium non appel-
labunt / nec appellationem prosequentur nullum dispectum vel
priuilegium restitum per se vel alium deperibunt vel depe-
rabit nec deperiri debent / nullam exceptionem opponent
restitutionem dintegrum non petent / nec illud corrigi seu
emendari per superiorem vel aliquem iudicem petent quod per non
vtentur / cum quibus legibus vel canonis statuti vel consuetudi-
bus ipsorum ad quod vitiari vitiari seu infirmari valeant / Quomodo
compromissum vel arbitrium in toto vel in parte sunt et personam
arbitri sunt et personis compromittentium sunt et forma com-
promissi sui arbitri sunt et rebus vel causis de quibus compromissum
est sunt quantum alia vacione / Ceterum si fuerint in aliquo con-
promissa vel contra aliquod promissum deuiare promittunt
solepnit ut dictum est sibi dicem partes vere quod pars
arbitrium seu laudum in totum vel in parte non seruans
si fuerit ipsum vel eius procurator per penam habeat quod
presens et oia acta et omnes res ipsis habite ipso iure
non tenebunt nec valeant sicut si facta non fuissent / et
libere oia supradicta de quibus inter ipsos exortum actum
deducentur ad predictum iudicem et ea tunc et tunc tenetur
sicut a principio tenebat / Et si fuerit iudex vel bellial
supradictus diuiens ipso iure presens et sua teneat
et mutilo radatur ab oi iure et potestate quod et quod
prendit in dominio mundi habere et ipso iure superpa-
dicto Jesu applicetur / Ac etiam partes vere una alteri
vtrique et vtraque sibi expensas et omnia damna
et nec esse quas vel quas ipsi fecerunt vel fare contigerit

ut et etiam iustum et ipsis observandum et firmiter
obtinendum iuraverunt ad sancta dei evangelia corporaliter
tacta &c. Cumque quibus sic factis &c. Inquoquidem instrumento sub
scripserunt se notarium et testes more curie divine
uoquidem corroborato rem subscriptis arbitris per
morsum et rebellial pronuntiatum fuit quem arbitri ipsorum
utrisque partis hilari vultu suscipiebant et acceptaverunt
insimul coadunati in quadam concilium in silencio se verecundantes
nec poterant de processu et causa insit confabulando
et surgens in medio eorum Jheremias gracia et lucidia
sorbonum petrus flebili voce dixit / Dominus mei mundum vi
ucisus in vestra est potestate sed tamen hoc a certo
scitis atque in indubitato habetis quia iesus est vere filius
dei in lege promissus messias / cui ille deus pater et filius
et spiritus sanctus totius mundi machinam fabricator et
qui mensus est pugillo aquas et celos palmo posuit
et appendit tribus digitis molem terre / et libravit
in pondere montes et colles / in statera dedit totam terram
in hereditatem et misericordiam eis / in eis degentibus possidendam
et quem dei filius sedens septa gehazu est a mundo natus
et mortuus et sepulcro ab illo infelicissimo populo iudeorum
qui tempus sue visitationis non cognovit / Cum in celo
cognoverit tempus suum turtur / et hirundo / et cytonia
custodierunt tempus adventus sui / populus autem iudeorum
non cognovit iudicium dei / imo nunc dicunt sapientes
vos sunt et lex dominus nobiscum est / si vere miraculum
operatus est stilus mendacii scribarum confusi sunt sapientes
perditi et capti sunt / nec alicuius nomen in gnarus vnus
hoc potest aut ignorare tamen in spiritu no ignorantes
eum audiunt et videntes per eum mirabilia gesta a deo
et per eundem in deserto operata / Cum vnusquisque gnaviter

Omnes quatenus humana et spiritualia poluerit potentia
sine virtute quia talia mirabilia nec similia fecerit sicut ipse
humanus et spiritalis omnes fecit sicut nos omnes plene cognoscimus
Ideo sententia lata per illustrissimum Salomonem pro ipso Ihesu Christo
ordine observato et per quem eidem adiudicat mundi dominus orbis
terrarum et habitantium in eis Non video quomodo iure confingi
posse licet tamen cum distinctione virtutum quarum vim et taliter
poterunt moderari quemadmodum non fuerit magnum iudicium

Subsequitur quomodo Hieremia dictis adsentientes Octauianus
dixit respondens Vinc mirabitur cur quomodo Ihesus filius
dei sit verum cum cognouissem dei in humanis viuere et
eidem seruiuissem potius quam idolis mendacibus quem cum natus
fuit tempore mei imperii tanta pace mundus omnis
illustratus fuit quemque homines pro deo habebant adorabant cogitabam
quomodo esset virtute si tamen me cognoscens hominem esse
mortalem hoc non permisi sed quia ibim michi per Sibillam
in circulis solaribus ostensum tanquam magnum esse adorauit
tamen cum filium dei esse non credidi me non valet penitet
si in hoc quod bono animo et concordie esset arbitror quemadmodum
diuidetur per medium fuit per duas partes quarum vna sit in
ferum et alia coniuncta Ihesu et hoc dico propter dubium finitum
a qua est appellatum Cum octauianus cum veneratione respondens
Hieremias dixit illustris imperator hoc cum veneratione non
est bonum arbitrium quemadmodum mundus saluabitur et
alia damnabitur quemque forte erant homines in illa mundi me
dietate infernum ortugentes valde boni et forte adhere
volentes magis fidei Ihesu quam inferno Vnde contra
iustitiam esset talis illos damnari

Cum Hieronimus respondens Aristotiles dixit sacris phisicam
omnem rerum celestium et terrestrium quemque solum vere
et que nunc video tunc ab oculis meis penitus fuerunt
abscondita mirabiliter locutus fui ut cecus palpauit cum fine
meum et mee felicitatis portum cognoscere valeret de me
est dolor in me ut parturientes ad hoc non aduerto

qz michi gaudium non esset / licz socios mee infelicitatis / habem
ꝯ prius tristitia imposuam dolore / Sed tamen hoc in
iustum videtur ut qui mala agunt / mala sustineant q
dem mali et peccatores sint infelices / boni et perfecti homines
sint oppressi Cui respondens Jeremias ait Salua veritate
tanti iudicii q non erit bonum arbitrium qm pene contra
naturam est q homo vexetur sine peccato / ut propter di
cium autem et etiam iura dicunt q ab adolescencia di
pcliuus ad malum sensualitas humana declinat ut propter q
pcliuus / et in senio clemen ita q quilibz homo tot
mundo esset infelicis sicut prius
Illico adscribens ysaias dixit / Dni mei verecundissimi
postqm deus memor fuit misericordie sue / misit filium
suum in terris ut ipse filius deus et homo fuit ego vbique
nasciturus ut hominem ad eius similitudinem formatum ego vbique
terra / et ego inobedien dampnatu sua morte ducta in
obedientia destruens per sua obedientia redimet Et
licz philosophie et alie scien mundane de tali iustitiae
et veritate videant amicai non debeerent / qz deus non
erit omnipotens si talia non fecisset / Nonne ipse formauit
hominem sine muliere et hominem ut Adam / Nonne formauit
mulierem sine muliere de homine ut Euam / sta contrum fuit
ut ipse deus hominem formatz de muliere / sicut homo ut ipse
Jhesus e / qm hominem formatu sine muliere et homo ut
Eua de homine sine muliere nata dampnatos eu posteri
eorum ego peto inobedientie suam obedientiam postmodo
redimet Nunc vero cu venit plenitudo temporis in quo
deus suum filium misit in terris natu de muliere sine homine
que filium ipse deus suum heredem constituit omnium p
que fecit et secula / Et licz p salomonem sit pro ipso
Jhesu contra inferium lata sentencia tamen ea cu veruca
et supportacione omni vrm atq emendacione tali vero limitada

ipse Jhesus dei filius venit in mundum regnaturus super omnes
gentes nunc idolis seruientes & quibus gentibus ipse repleb
bit ruinas angelorum sicut scriptum est Judicabit in nationibus
replebit ruinas Ita et talis ordinatio intendo de eius ecclesia
quia nulla fiet murua sine et inter testamentum dei patris et
testamentum filii eius nulla fuit distinctio Et primo videndum
de regno dei patris quem sub pacto Abraham fuit locutus
dicens Erit pactum meum in carne vestra in fedus eternum
mastulo eius preputij caro circumcisa non fuit & debet ante illa
de populo suo quia pactum meum irritum fecit ut ergo propter
eius circumcisionem pacto populum israhelicum acquisiuit et
cum dictus populus israhelitico tenetur captiuus in egipto
sub potestate pharaonis et liberato a tali seruitute adeo
adunat terra promissionis primo per medium maris rubri
transiens in quo late egipciae seruitutis & pomes quasi
lamacum subsit Postmodum vero dictus populus terram
promissionis intrans interfecit populos istos tamen fortibus
armis armorum populis qui idolis et eorum culturam poten
tissime obtinuit et in qua terra promissionis Ciuitate Jhe
rusalem ubi posita ipse deus sui regni dominium posuit
et templum per Salomonem construi fecit Transactis bo
longis annis ab egipto israhel de egipto sed a gentibus
acquirendum Jhesus obstruere debebat quas gentes here
ditare debuit in aqua baptismo de qua habetur figura
genesis xvij c in ysmahele filio Abrahe Cum ysmahel aut
deus benedicam te et augebo te et multiplicabo te
valde et duodecim duces gnabis et constituam te in faciam
in gente magna ut ergo xvij c post eius ysmahelis
ortum natus est ysaac ex Sara sterili et libera vocat
predicti Abrahe quia libera vocor Quidam ancille vocori
et eius filio aut ad Abraham Eijce ancillam et filium
eius non erit heres filius ancille cum filio libere
Abraham autem asperne hor certum est filio ysmahele

ty domine moribus acquiescunt vori libe et dimisit vxore
ancilla cu filio cu vtre aque et pane de sua hereditate
temporali que ancilla cu abisset errabat in solitudine
cuq; consupta esset aqua de vtre et panis defecerunt abiecit
puerum ysmahelem subtus vnu arborem q erat ibi et
abijt sedituq; procul dicens Non videbo puerum morientem
et flevit Angelus autem eius vocauit agar ancillam de
celo dicens quid agis agar noli timere exaudiuit deus
vocem pueri de loco in quo est Surge et tolle puerum
et tene manu eius q in gente magna faciam eum Et
aptis oculis agar vidit puteum et abijt et replevit
vtrem deditq; puero bibere et ipsa fuit cum eo

Hecabam figurative deus est qm habuit duas vxo
res spirales Synagoga scilicet et ecclesiam an
cillam et plificatiua q accepit spiritaliter ex ipso deo
et peperit ysmahelem id est populum post hoc accepit
Synagoga ex ipso deo spiritaliter et peperit ysaac
id est istitiam que synagoga recipiebat ecclesiam ancillam
viuebat ei ait deo Eice ancillam et filium eius Deus
vero aspernatur hoc recipiens in filio suo id est populum tunc
acquiescit veri libe et dimisit ecclesiam ancilla cu filio
suo ysmahele id est populum deponens ei vtre aque et
pane de spirituali hereditate dei et que ecclesia ancilla cu
abisset deficientibus pane et aqua spiritualitate dei ex
uauit in solitudine huius mundi ipsa vero ecclesia ancilla
abiecit puerum ysmahelem id est populum subtus arbore
crucis que erat ibi et ipsa abijt sedituq; procul flens ait
Non videbo puerum id est populum morientem in spiritualitate
Angelus dei vocauit dictam ancilla ecclesiam dicens quid
agis ecclesia noli timere exaudiuit deus vocem populi gentium
de loco crucis in quo est surge et tolle puerum ysmahelem

populum gentium et tenuit manum eius qui in gentem magnam
spiritalem factam est. Et cum aperuisset oculos vidit puteum
aquae baptismalis et abiit et impleuit utrem aquae et dedit
filio suo puero gentium bibere dictam aquam baptismalis et
liberauit eum a morte etiam et fuit spiritali in aqua moriebatur
et ipsa certum fuit eum ipso puero gentium. Nunc vero ducere
tamen ad proprium dicta est per habita tanta permissionis
an templum constructum intras persecutiones populus israheli
tico agentibus que circa eum erant passus fuit sicut patet
libro iudicum per totum 2 3 4 5 regum per totum. Post constructum
vero templum domini regnum dei passus fuit crissura magna
totum populum israheliticum per malitiam jeroboam ut in regum
xi 2 xiii. Secundo persecutione non tamen ad mortem
per sennacherib regem assiriorum et egypti ut in regum
xvi 2 xviii. Tertio transmigratione per nabuchodonosor
in babilonia et maiorem partem populi destructo christum
in templo per ipsum duces ut iiii regum c. Ultimo. Quarto
abhominatione desolationis in dicto templo et sta stetorum
id abhominabile velum per antiochum regem egypti tempore
machabeorum qui fecit cassone autem pontificem templi
contra omnem veteri pontificem et talis abhominatio per
duravit annis dimidio insurgentes iudei machabei
non per emendatione sed templi intra et gravia bella
cum diversis regibus hinc sit atque eos deuicit ut 1 2 3
machabeorum per totum. Quinto et ultimo totalem templi
et sacerdotii desolationem cito pati dei et patiet per
regnum romanorum et durabit sub spacio dominorum tempus
et dimidio ut danielis 7 c. circa finem et in ipso
crissuris semper [illegible] fuit operatus sta ad litem dicta
ma arbitrantur. Dicitur quod remanente duo mundi ipsum
ipse in suo regno tot et tales sitis persecutiones patiet

Et non potest dici hoc dignum ipse Jhus cum ipse non sit maior
patre suo symo in humanitate minor licet in spu equalis sibi nec
ipse vellet nitere se et suum patre inequalitate pati symo to
talem equalitatem

et Jeremias sicut scriptum intellexisti o vsara sed ut scriptum
scriptum concordet cum Jeremias ego lacto et letari in dom
eli conspectu nostro c Dij qui post nos i regna terre seu terre
q figurat p nos bestias et que sigillatim monarchia totius te
nere ds postea insurgere. quintum regnum celeste filij Dei sub
quo sancti et electi sacerdotes debent militare et qm filius Dei
audit adversitate sui regni possessione eiusdem militare electi
sacerdotes a quarto regno quod figurat p bestiam terribilem
et alias tribus bestijs fortiore debent sustinere dire persecu
ones et aliam vndecimam alias dirum persecutionibus graviore
a quoda rege sancto dicti quinti regni fr apostata ma a sancti
et propter illa dira cornua bestie et aliud cornu ortum habens
oculos et os loquens mirabilia quasi illud cornum sciencie debeat
et vidi et loqm fidem de regno storum seu filij Dei a qua apos
tatabit Et post dira predictas persecutiones filius Dei recepti
corona possidebit regnum stoq et quarto regno amplificato d
quo ostium fecit dictus filius Dei templum sui regni ut aut
ipse dicit Et vidi q mirficta est bestia et pisset corpus eius
et traditum erit ignm ad comburendum aliaq q bestiarum abstracta
esset potestas et tempore vite constituta eius usq ad tempus
et tempus aspiciebam ego in visione noctis et ecce cum nu
bibus celi quasi filius Dei venebat et usq ad antiquum
dierum pervenit in ~~off~~ aspectu eius obtulerunt eum et dedit
illi potestatem et honorem et regnum et omes populi tribus et
linguae servientes ei potestas eius potestas eterna q no auferet
in regnum eius q no corrumpet ille antiquus dierum deus est
qm regnant in mundos p contristione no timuit sme filio
et spiritu sto Iste filius Dei est in spu filius dei i carne tamen

filius hominis est qui regnaturus est in gentes per baptismum
et tamen cum patre et spiritu sancto. Et nunc nunc videtur dicere Je-
remias quia iam dicta regnia pertenderunt videlicet primum Na-
buchodonosor Babilon. Secundum Iuvi regis Persarum et
medorum. Tertium Alexandri graecorum. Et nunc quinto quod quinto
regno Romanorum primum dicit a regno quinto sanctorum et christi
dicit in sanctum ostendere acute quia rapta est a vento ut ipse
daniel ait c. ij. circa fi. In diebus autem illorum suscitabit deus celi regnum quod in eternum non dissipabitur et regnum
eius populo alteri non tradetur comminuet et consumet omnia
regna hec et ipsum stabit in eternum. Et hoc probatur per illam
statuam quam in somnio nabuchodonosor vidit cuius caput aureum
erat pectus autem et brachia de argento venter et femo-
ralia ex ere tibie autem ferree pedum autem quedam pars
erat ferrea quedam fictilis. Et vidit ipse nabuchodo-
nosor lapidem abscissum de monte sine manibus et per-
cussit statuam de pedibus eius ferreis et fictilibus et comminuit
eos et tunc gentes sunt pedes ferrei testa eos argentum
et aurum. Cuius verborum expositione videbimus in dani. ij.
c. si iste lapis abscissus de monte sine manibus per quem dicitur
quod est filius hominis abscissus de patre sine manibus vel de
iacob sicut vulgi semine quia regnum debet in omnibus istum
regnum predictum annihilare. Item autem Jeremias visi omnia
fiat non potest ex bona equalitate nisi patre et filium ex
scriptura et dicta prophetarum per completa in regno dei prius
etiam in regno filii eius debeant per complieri et non cum autem
de variis locorum terrarum et nominum nominibus scripturarum que
multiplicata fuerit vel erit sacerdotum regnum dei ad regnum
filii. Etiam nomina locorum terrarum et nomina transferentur
in eos ut christi intelligentur ex illum christum ubi edifi-
cabitur altare vel templum regni filium expiatio vel regnum
ipse. Christum regni christi constituetur Babilon Caldeorum

erit illa Ciuitas uel regnum ubi fuit tuismigtario regem
populi et eius sacerdotij et sic de alijs Unde uemo ad con
clusionem aut sheremias quod ihesus sit deus mundi orbis
terrarum et habitaculum in eis Et ne miretur aliquis si ipse
ihesus pressit inferiora cui dominantur eis quod hoc necessa
rium et de iure fuit ut ipse alios populi sui a seruitute
infernali liberaret quod tibi in figura ondere et podij pri
mi ubi deus preepit populo suo in terra egipti captiuo ut
mense Martij reciperet agnum masculum sine macula per
familias quindecim immolari et cruor de eius sanguine super
limina domorum poni preepit Et aut ipse deus et
tuisibo nocte per terra egipti percutiam omne primogenitum
in terra egipti ꝛc Et in cunctis diis egipti faciam iudicia
ego deus Et est sanguis nobis in signum in edibus ubi fuerit
erit et uidebo sanguinem et tuisibo uos nec erit uobis
plaga sic ipse deus uolens liberare spiritualiter suos populi
sui de seruitute a captiuitate infernali preepit populo
eius mense martij die azimorum filium suum agnum sine ma
cula immolari per familias et de eius sanguine super populo eius
poni cui ipse dixerunt sanctus deus super nos et super
filios nostros Et aut ipse deus tuisibo nocte ac per inferum
percutiam omne caput de domo martij et in cunctis diis egipti
1 infernum faciam iudicia ego deus erit autem sanguis filij
mei agni sine macula acubus captiuis in inferno ubi signum
et uidebo sanguinem et tuisibo eos nec cui in eis ultra plaga
disperdens cui pressuro infernum in quo adimplet illud zacharie
xp Tu qui in sanguine testamenti tui emisisti uinctos tuos
de lacu ubi non erat aqua Et licet ipse ihesus sit deus
orbis terrarum et habitaculum in eis uigore primo et secundo
sine tamen no repente predictorum habere seu capere debet
possessione si hoc modo tamen phabito primo et pudicipa
litez per pacto baptismi cui ceteribus promisso sicut deus promisit

pactu circumcisionis cui ipsi tantu gentis debeat sibi ac
quirere ipse in quo baptismo quatuor ipsi sibi acquisiuit
deus pater p circumcisionem et no obstante spiritu loquendo
cui spiritu circumcisu acquirat cui dicat scriptura omnes
gentes quas tuisti venient et adorabunt coram te domine
cum scriptum est deum adorabitis et illi soli seruietis
cui diuidebat altissimus gentes
cum separabat filios adam constituit terminos iuxta numerum filiorum
israel pars autem domini populus eius sed ipse iesus ita assequi
de possessione executiua terre sue promissionis sicut deus
per assertum fuit possessione terre sue promissionis fortibus
urbibus in qua erat maxima cultura demonorum et idolorum sic
ipse iesus assequi de possessione gentium terre sibi promisse
ubi erat maxima et potissima cultura demonum sed de hoc
infra minor o ysaya cui iesus non habebat homines numero
quantitate personarum quo ordinibus potuit obtinere regnum forte
romanorum ubi est caput culture demonum dicit ysaias
nonne legistis quomodo persequentes mille et duo fugabunt decem
milia mutuabat ad concordiam scripturarum quem de hoc erit
tractatum ipsum iesu qualiter sit dimicaturus contra ipsa de
mona p gentibus acquirendis nonne supra dixisti quod ipse
secutiones debet pati regnum iesu a regno romanorum
autem dictum iesus deum regnum romanorum et gentium pa
cifice debeat obtinere et tranquille possidere sed si placet
sedem scriptura cessare sinam

alt
et aliat regnum dei patris ante constructio templi
multas videtur ipse secutiones passus fuit a gentibus
circumcisis cui statutis sicut patet iudicum p totum et 2 reg
regum p totum sta regnum ipse secutiones ipse patietur
aliquam in dicto regno iesu templum construat et subiugatis com
pletis templum edificabitur in dicto regno quod obti
nendum p iesum quo templo iesu edificato sicut templum
dei iesi archam scriptura totius populi israelitici passim

fuit p aliquē et sibi ut ceteri Jeroboam sic templū cōpd Geroseb
archam scissura populi totius Israel quare p aliquantulum macho
meta qm gaudet duabus partibus in vera fide Christi in manentibus
corpore Israel autem et ipse a vera fide Christi scissando sibi et
sicut scissura Roboam pdixerat de regno dei quisque tusmi
gratio abhominatio fuere completa Sic erit ad machometi perfidia
durabit quousque tusmigrio et abhominatio completantur de regno
Christi et sic in regno Christi populus Israhelitarum in regni dei erit populus
Sarracenorum in regni corpd et populus Judaicus erit populus latinorum
post ortu vero Heresiarcham scissura id dicta p tpa longa fra
fuit de regno dei patris persecutio magna p rege assyriorum et
egypti liz no ad mortem sic erit in regno Christi persecutio per
Regem Teutonicorum et Siciliae et no erit ad mortem qm habuto
in tpe ad Christi regni Christi egypti et regnum Siciliae et dissenso
de regnum Almanie qd magnum persecutionem dabit de regno Christi

Post Gaudet vero persecutione p tpa longa fuit tusmigrio
regni dei prius et sacerdotes in Babilonia p LXX annos des
tructi Christi et templo p nabuchodonosor Regem caldeorum
sta regnum Christi pacem tusmigrione per annos LXX de nova
Babilonia p rege Caldeorum destructi Christi latinorum et
templo Et sicut tusmigrio in regno dei de babilonia vidit
simulacra aurea et argentea etc Rex caldeorum de regno Christi
dito ipsum ad babilonia est vero fratrum qua captivitate
explicata in regno dei prius inolevit abhominatio in desolationem
posita in templo dei et sta stor p Antiochum rege egypti
et p quem maxim persecutio cleri et populi fuit facta propter
quia multi recesserunt a lege sancta et aliqui spontanei
Verno Dictus antiochus instituit Christi passione dni pontifice
et omnia vera templi pontifice cum persecutio et abhominatio
duraverunt p 3 annos cui Dimidio Cum p dicti anni com
pleti instituerunt asarchabeus qm p eius dacione stor comqui
natorum pstito de celo auxilio obtinuit viribus armorum dictum
Antiochum et eius exercitum ut i machabeorum iii c a septimo quinto
anno obtinuit vero Jerusalem primum pe liqua cum quinto ex
citu ut i machabeorum iii et iiii Sexto vero anno obtinuit Decimo

ten et cumulos auidos qm in certamine iud. erant ut j macha
vj c. Septimo ano obtinuit antiochus filius d antiochi
et lisia cu gnu exercitu pugnatorum ut p.mo macha vj c.
Octauo ano meruit Alchimus antipontifex Ciuitates Jherim in
d templi sacerdotu et ppli qm insultauerat fratres et sanguis
effusus dimentrij qm in regno antiochi fuerat ipse
judas obtinuit ut j macha vij Nono vero anno Balichides
cu exercitu copioso missus a deo demetrio et ihzlim intrauit
in auxilium Alchimi antipontificis qm obtinuit Juda machabeus
et eius exercitu Quo obtento dictus Alchimus fecit ecclia tribu
lacione in ppto israheliticu qualis no fuit ex q die visus e
ppls in Jherim et fauces facta e magna valde Anno vero
decimo sextus dies Alchimi in templo dei precepit muros
sancti atrii destrui ac etia oia opera ppheta ceperat ano
ppfecit si eo tpe ppcussus e Alchimus antipontifex et ope
dita sunt opera eius et conclusus e os eius et altera loqui
no potuit et d tormento magno mortuus e Balichides
vero decimus mortuo Alchimi reuersus e ad suum regem
et quiuit templu dei annis duobus post qs ad Balichides
ad suffocationem cumulorum templi iterum reuersus e contra te
plu cu exercitu suo et contra Jonatha qui Balichidem
dius Jonathas in pace obtinuit et datis deptis paris
ppetue a Juda recessit Ex tuc Jonathas qm mdi fuerat
tepit iudicare ppln et exterminare deprios ex israel et cessa
gladius ab Jherusalem ut j macha ix c. Sexto ppfecta
pax no fuit deo templo et machabeis a supra exercitu
duo usq ad annos xx. qmb finitis oblatio fuit iugiter
ab israel et cepit ppulus scribi in tabula et gesta publicis
ano p.mo sub Simone sumo sacerdote magno ut j
macha xiiij Ecce gesta p vos in biblia metius indicatis
ut in regno ppli ihm completa dicta tuismigria
cit inde fuit abhominatio in desolatione et pmetur
in templo ihm p regem egypti d qua abhominatione mar
ppsecutio fuit clerii et ppli sti ppe quod mlti recedet a lege
sta et etia spontanei vlerno deus rex egypti constituet

aut oppid p pontifice templi q̃ oppd vicariud pontificis vere
cui p̃secuto et abhominato durabit p̃ 3 annos cui dimidio
contra quem regis egypti insurgent alius machabeus qm zelo
fidei et p eiusdem ratione sanctorum comprimatorum obtinebit
dum rex egypti armorum urbes et alios q̃ plures qm subiu
ant q̃ eis insurgent et ita in guerris et tribulationibus
abstinabit in p̃dto regno ibid sicut de predicto regno dicti
ficatum fuit et p̃ut narratum est Rex egypti ibidem ad
hierusalem cui Rex Siciliae q̃ abhominatio completa p tempora legis
i regnum dei pacis finale desolationem cleri et sacerdotij et defi
cia et sacrificium de eius regno p regnum Romanorum q̃ est
aquilonis ibidem ad alia tria regna sic fiet in regno p
qd triusactis longis temporibus similiter finale desolationem cleri
et populi pacis et deficient hostia et sacrificium de regno
christi sicut de regno dei sacrificium vespertinum deficit per
tyrum et vespasianum sic de regno papae deficiet per gog et
magog ut infra dicam Et licet aliqui aut Jheremias pos
sint admirari quare regnum dei fuit persecutum et tristum ab
omnibus regibus et regnum filij ab propijs filijs et fidelibus
ipsum regem ihm persequuntur et timent qd non de mirandum
qr sacra scriptura ipso permittit qd ipso sic regnum dei persecutum
i mundo p tribulationem comparatur regno saulis qm fuit
terribilis et sp̃ persecutus ab omnibus ut i regno p totum
regem ihm qd contribuit p baptismum in gentibus comparatur
regno dauid mitissimi nisi masculi qm a suis filijs fuit
persecutus et qm septem habuit uxores et quarum una adulterium
commisit filium qui tyrannum suum nisi sedem sua regni meruit
et ab alijs filijs quos habuit cum alijs uxoribus nomullas sin
regni scissuras et persecutiones sustinuit in quibus fuit mitis
masculo et mam prestitit diebus amicis eius et qm dauid
stem spm et carne filius fuit saulis stem spm qr anima
ionathe filij saul ggluternata de aue dauid et diligebat eum
ionathas ut animam suam stem carnem qr filia saulis habuit
i uxorem cui qua factus est una caro ut i regno ybim stem
saul voraui dauid filium suum dicens Vindicet vos tua est

hoc fili mi David ut | Regnum Israel Vocauit ipse David vocauit
patrem suum ipsum saulem ut | Regnum Israel no extendam manum
mea in dno meo qz xpus dni est qui pocius pater mi ipse
xpe xpus habebit septem ecclias in sponsam eig in qz dna
adultera spiritualiter ostendo pcabit filium sz gentile qm throni
eius uel sua sedem meruit xpe et ab alijs filijs spiritu
libi xpus ihu suscepte seu genit eq alijs ecclijs sponsis
eius sue sordidas sessuras et persecuciones xpe ihus in regno
suo pacient quod ecia alia scriptura dicit Apprehenderunt
septem mulieres virum vnum in die illa Item xpe ihus vocauit
deum patrem suum et pater vocauit eum filium sicut Saul et David
fecerunt Et ipse David miam pstitit et magnitudine in
eum peccatis | xpe xpus similiter ostendit ut pt c ij Non
impetuum nasci nisi metrum quinimabitur no stdm pta
faciet secus eius neqz stdm dignitatem retribuet eis quoma
stdm altitudinem celi a terra corroborauit miam suam
super timentes eum Quanto distat ortus ab occidente longe
fecit nigrates timentes se | Quo insidiatur pr filios
ita misebitur eum timentibus | qm xpe cognoscit propter suam
humanitatem firmitatem nam | qm xpe recordabitur qz pulius
est homo sicut fenum dies eius sicut flos agri Item sicut
David fuit filius Saulis stdm spm et carne | ita et xpus
filius dei stdm spm et carnem Stdm spm qz anima
sude filij dei stdm carne gestum est aue ihu z eum diligo
sicut adam animam suam qz eidem ihu dedit tuidam carnis
sue Sicut Jonathas dedit tuidam suam David stdm carne
qz ex virgine dei filia natus et susceptus et copulatus est
vt Suas Jdmie Quando dulcia fluentibus meis eloquia
tua super mel Sed die nd o Jdmia quanto tempore
durabit regnum ihu nec diffiniatur si placet sue Jdmias
tanto tempore durabit regnum ihu | quanto durauit regnum dei
Cum aut ysayas | Vestis q durate ihu regnum Deuterum etiam
de spiritu quem mittet pr in nomine filij ihu etiam ignaturum
super omnem terram eum pre et filio in tanta benignitate

et mira q̃ ceb infidelis ad xm baptismum 2 fidem filij ascire
gabit et tunc fiet vnum ouile et vnus pastor sed magis spus
repido quo rpe filius regnaturus e q̃ pater regnauerit
ut demuelis vmq; ibi Et dicit vnus stus alii Nesto cum loqueti
rpsq; nesto et iugre sacrificium et petry desolacionis q̃ facta d
et studium 2 fortitudo et gemitabit et dicit eis usq; ad
vesperam et mane dies duo milia ccc et mudabitur
studium Hic mad ostendit q̃ pnderpio rpriamtatis q̃ est
tuplacionis sacerdoij a iudeis in gentes usq; ad vesperam q̃ e
finis istum xpsti 2 sacerdoij dies duo milia ccc qz dies pro
anno accepit ut sexpdeny est hor vnle dicit q̃ anno ay ccc
gpuranda ab anno tuplati sacerdoij q̃ fuit qm cessauit
sacrificium vespertinum in templo dei fortitudo studij con
culcabit q̃ erit in anis rpo gpuranda a nidate ay ccc lxxxiij
qm p annos lxxxiij pressit nidatas rpo desolacione repli
di facta p Romanos et subiectus postmodo alius mille annis
gemitabit studium et istud vltimum erit totum regnum spiritus
sancti in quo uel infra q omnes infidelis tam iudei quam
alie barbare nationes ostendent sacrum baptma et ad fidem
filij intentur ac etiam totus iste tempitatis

nod regnum spus sti equipatur regno Salomonis filij
dauid seu predecessoris ei Saulis et dauid sicut rpo
spus stus predicit ei pater et filio Et qm salomo in primo
regum sui tulit sibi mam mt duas meretrices de vno filio
vno q̃ est in figura q̃ spus stus in pnderpio sui ingressus fecit
duas sinag mt duas meretrices fidelis synagoga iudaeorum
et ecclesiam gentium de cristo vno filio vno et similiter ei
spoliabit synagoga que eum oppressit et destruet eum ecclie
ad ordinem q̃ de manu synagoge similiter liberabit Et tunc
synagoga vltra non nominabitur qm xpus filij iudei victore dei
sunt eam derelinquet et ecclie gentium adhebunt Et hanc
sinag fecit dz ac etiam ecclam spus sancto p vnum qm fuit filius
salomon vidz q̃ fuit Rex Israelis et vocet pacificus sicut

tpe Salomon fuit / et tpe nascetur in domo Israelis et eij
vice fugiet et princeps magnus erit ut Danielis xij / in
tempore illud exsurget michael princeps magnus qui stat pro
filijs populi tui et venit tpus quale non fuit ab eo tempore
ex quo gentes esse ceperunt Item ex synagoga / et ecclesia
vocetur mentiuces plures ezechielis xxxiij / ysaie xxxiij Item
cui tpe spiritus sanctus aduenerit eij affirmat erit hoc ex omnes gentes
seu residuum gentium et iudeorum qui non potuerunt credere ad fidem
christi per apostolos et alios predicatores christi relicta omni idolatria et
remoto corde lapideo de carne tpore ad fidem et vestitum tpis
christi de ascendere et tunc aspicient in eum in quem confixerunt
Sicut salomo fecit filio David tpe sui regnum eius propter sue
affluentia sapiencie Regina saba in ethiopissa a finibus terre de
ad solium David ut sapiencia salomonis audiret in eo audire
possit et omnes reges terre / et tota terra desiderabat eij vultum
sapientie videre / ac eria propter eius multitudine pacis argentum
et lapides reputabat ut ij paralipo ix c. Et quia salomo
sedens in throno filio David sic aut Vlus autem exquirit deum
in deus per scriptu et non de satan magis ortus malus / sed
tamen propte finem vite sue luxuriose vnus eum uxoribus alienis
a deo apostatat ydola adorando in iij Reg xi c. Item et deo
vestro spiritus sancti aduenerit porta domus dei atrij interioris
quia respicit ad orientem et que clausa fuerit sexto diebus
in quibus opus fit septimo die videlicet die sabbati aperietur et non
claudetur usque ad vesperam et adorabit princeps terre ad hostium
porte illius in sabbato ut ezechiel xxxxvi Ista porta est
illa quam vidit ezech. in domo dei clausam per quam solus
deus introibat et introibat ut ezechiel c. xlim Vlus
vero in sabbato aperietur et princeps terre adorabit ad hostium porte
hec significat per aperitum domus dei. i. ecclie corpus ecclesiastici
in tri spiritualitas quo ordo cleri saluabitur / quia significant illi sex
dies et sabbatum videlicet est Ex illi dies sunt illi dies in
quibus deus perfecit opus mundi / et in die sabbati quiescit
Et sex ~~illi dies~~ illi dies significant sex milia annorum et sabbatum
vltimum antichristi in quam velit quia septem milia annorum mundus erit

duratur; et in isto sabbato idest vltimo millesimo ista porta
aperietur et sicut in sabbato deus quiescit / sic in isto vltimo /
millesimo quasi mundo vniuerso dabit quietem a pace / a de sua
sitate infundet in omnes gentes ita ut omnes qui spiritum domini
suo saluti fiant / et hi porta non claudetur usque ad vesperam id est
usque ad ultimum finem mundi Ultima sicut vesperam est vltima pars
diei sic iste vesperam est vltima pars temporis spiritus sepediti
cui quilibet dies habet 3 partes viz vesperam mane / et meridie sic
spiritus sepedem habet / Et sic petra homini saluato fuit per baptismum
qui potauit quia homo petrando fecauit paradisum a quo iertus
fuit / et ipse paradisus hominem fecatore eo sic eiectu aspergendo
mundabit per fluuium eius qui diuisus est in quatuor partes ri
rigat terram viuisam Et licet mare euphrates irrigat totam
amos per baptismum tamen in regno spiritus sancti fl. phison gyon et
tigris in baptismo omnes alias gentes barbaras similiter in baptismo
irrigabunt ut patet isto capitulo &c

Tu omnia trinitatis inseparabilia sic ab eo ut de gloria di
iii c in fine tertii q i sicut enim 2 de consc di v saluator
qui pri in regnat cum filio et spiritu sancto / et spiritus sanctus simul pre
et filio / et filius simul pre et spiritu sancto tri officia vel munus
sit distincta ut in eis augustinus per meritis usque modo operatur
et eo opitur ut scire vi c. stem non potest filius a se facere quod
missi qui vidit patrem facientem quidquid eum ille fecerit hic et filius
similiter faciet pater eum diligit filium et ostendit demonstrat ei
quid ipse facit et maiora hijs demonstrabit opera ut sic vi
Sicut enim ipse habet vitam in semetipso / sic dedit filio vita
habere in semetipso et potestatem dedit ei iudicium facere quia
filius hominis est Item cum venerit spiritus quem mittet pater in nomine
meo ille vos docebit / Io xiiii / Si autem non abiero paracletus
non veniet / si autem venerit arguet mundum de peccato et de iustitia
et iudicio ut patet c iii Emitte spiritum tuum et creabuntur et
renouabis faciem terre / et ita per ora eorum in regno spiritus
sancti videlicet quod omnes gentes infideles ad fidem filij dei et iudi
ut patet xcj Reminiscentur et conuertentur ad dominum omnes fines terre
et adorabunt in conspectu eius omnes familie gentium Cum

dni est regnum et ipse dominatur gentium qui simul omnes reges
terre et omnes gentes infidelis dederunt munera auri et ar-
genti domino salomoni et omnis terra infidelis desiderabat eius
vultum videre mentem et solio domini mediante salomonis
sapientia obediunt ita omnute eterna et sapiam spiritus sti
omnes reges omnes gentes infidelis soli eterne potentie obedient
et potentiam domini primi filium et spiritum sanctum adorabunt ut patet hic
et adorabunt eum omnes gentes reges terre omnes gentes servient
illi ut patet c hic Regnum tuum due regnum omnium seculorum et
dominatio tua in omni generatione et generatione 2 obiect iii c Effunde
spiritum meum super omnem carnem et prophetabunt filii vestri et filie
vestre et licet istum aliquis hoc fuit adimpletum in adventu sti spiritus
in apostolis quibus non dicitur tamen dici potest testimonio pietatis quod super
omnem carnem effundi et quia similiter dici possit de spiritu moysi
de quo deus recipiens et super hoc seniores populi dedit eum
quia prophetaverunt nec ultra cessaverunt ut numeri xi
et de spiritu prophetare inter quos affuit et Saul ut patet
c Et quia supra effusionem spiritualem fuerunt quia non super omnem
carnem facies terre diluetur orbis terrarum depletur sapientia
et indorum corda lapidea in carnea mutentur et filii et
filie prophetabunt Item terra quia vinulsa ad labium vinum re-
mittet id quod in eodem spiritu in quo spiratione sicut deus dixit
habet fabricanda quod ipsum labium quia terra muta loquebatur
dimisit hebreum a quo processerunt hebrei quia sicut in
historiis in illa spiratione non affuit et in quo labio
locutus fuit Abraham et omnes descendentes in eo et in eo
loquentes apostoli spiritu sto repleti omnes alii quisque labiis eos
audiebant talia loquentes suis linguis quod redit in figura
eu quidem dicto spiritus effundit terra ad vinum labium
diuertet ad dominum ihesum dei filium credendum quitedum et
predicandum ut scriptum iii c Respecta me in de misericordia
tua mea et iudicium meum ut congregem gentes et colligam
regna et tuit reddam apostolis labium electum ut inde vocent
omnes 2 nomen domini

Item ad corroborationem dictorum regnorum viz patris et filij
et spiritus sancti alia inducta distinctione Et primo regnum dei patris
distinguitur in Abraham qui habuit sarram liberam uxorem et
agar egyptiam eius ancillam Quam ancillam Sara dedit viro suo
Abrahe etiam in uxorem ad quam ancillam uxorem mistressus Abraha
ex eo ipsam agar ancilla concepit in utero et peperit filium
Ismahel nomine Cui dixit deus exaudivi te Ismahel benedicam
tibi ducentos duces gnables et faciam te crescere in gentem magnam
Post hoc Sara libera uxor et sterilis concepit ex ipso Abraha
et peperit filium ysaac cum eo deus statuit pactum suum Cuo
nato Ait Sara ad Abraham Eice ancillam et filium eius no
enim heres filius ancille cum ysaac filio libere Quam exaudiens
abraham dimisit Agar ancillam cum filio suo Ismahele deus
eidem de sua hereditate panem et vtrem aque Cum agar
deficientibus pane et aqua tribulatus abrahe errauit deserti me
ut ceci yoij yoiij 2 yyij c Post hoc Abraham a precepto dei
immolauit filium suum ysaac ex libera uxore susceptum propter
eius obediam deus sibi iurauit multiplicare sicut stellas celi
et velut arenam maris Et in semine eius benedicere omnes
gentes que egrediuntur ex ysmahele filio agar ancille eius
ut ceci yoij Ista deus pater habuit uxore spiritualem viz Sina
gogam sterilem et ancillam eius spiritualem et ipsi ancillam etiam
voluit Synagoga uxor sterilis tradidit deo viro suo spirituali
in uxorem qui deus spiritualis mistressus ad dictam uxorem an
cillam ex eo ipsam ecclia uxor ancilla spiritualis concepit et
peperit populum gentium filium Ismahelem Cum populo ait deus
exaudivi te populo gentium fili Ismahel benedicam tibi et ducentos
duces gnables et faciam te crescere in gentem spiritualem magnam
Post hoc dicta sterilis synagoga spiritualis libera uxor populum
gentium filium uxoris ecclie ancille ut viro suo deo Eice
ancillam et filium eius populum gentium non erit filius ancille
cum populo Israelitico filio libere quam synagoga deus exaudiens
dimisit ecclam ancillam eius uxorem cum populo gentium filio suo
deus ipsi de eidem de hereditate sua spirituali panem et aque vtrem

et vpt ecclia ancilla electa exstitit in solitudine deserti
tibi eidem panem et aquam spualitat dri post hoc autem dei
immolauit filium ihesu natu ex virgine tri de semine abrahe
propter eius obedientiam sipo incrauit eidem deo multiplicare semen
suum spuale sicut stellas celi et in eo semine omes gentes benedicend
et sicut Agar ancilla posterior vxor Abrahe pri ex ipso Abraham
concepit et peperit ysmahelem ppln gentium quia Sara
libera vxor abrahe que in sterilitate et senectute posterior
cepit et peperit ysaac ppln hebreorum Sic etia ancilla
posterior vxor spualis dei primo concipiet et parret ex
ipso deo ppto gentium semen Abrahe benedictionem qui est Ihesus
quia ipa Synagoga libera prior vxor dei que a sterilitate
et senectute sua posterior concepit et spualiter parret
ex ipso deo ppln iudeorum in benedictione semen eiusdem
et tunc christi distinguitur in ysaac filio Abrahe qm
natus fuit ex Sara sterili et semine qm p multiplica
cione ppltorum immolatus fuit a suo pre Abraham deo pri
puente et qm ysaac in vxorem recepit Rebecca virgine
de sua cognacione quo aliquo tempore in sterilitate per
mansit tamen ex eo concepit et peperit gemios filios
vno vtero quorum primogenitus p fame temporali sua pri
mogenita vendidit fratri nato et qm fratrius natus ceptel
lente matre fraudulenter recepit a patre suo ysaac pmi
nati benedictionem ut dicit ppter 2 ycdi et sic ipse filius oppabit
in regno suo Si ysaac natus est ex sterili sene et semine
Abrahe ipse ycpus natus e ex puella et virgine beta
de semine abrahe Sic ysaac p multiplicacione ppltorum fuit
immolatus a pre Abraham ipse ycpus p multiplicacione
ppltorum et audiu saluadare a suo pre immolatus fuit Si
ysaac ceperit in vxorem rebecca virgine de cognacione
sua que cepit et peperit gemios filios vno vtero ex eodem
quorum primogenitus p fame temporali sua primogenita vendidit
fratri nato et qm fratrius natus ceptelente mre fraudulenter
recepit a patre suo ysaac primo nati benedictione ipse
ycpus in suam vxorem recepit virgine et spualem ecclia

de generatione sua que aliquo tempore in sterilitate permanens
tamen crescit et proficit spiritualiter ex ipsa gentiles populos
ex uno vero quorum primo nato ex ipsius sanctorum proprietatibus
repudiis sua primogenita veniebat secundo nato ipsius latinorum
qui secundo nato insultente matre ecclesia fraudulenter primo
nati benedictione excepit ab esto christo

agnum spiritus sancti distinguitur in iacob filii israel qui duas
habuit uxores ex uno patre natas videlicet lyam et
aliam rachelem qui iacob ex lya prima sua uxore quatuor filios
genuit et cessauit parere rachel vero sterilis uxor viduus et
infecunda esset plene tradidit uni suo balam ancillam suam in
uxorem ut pareret sibi per germina rachelis ex qua ancilla
peperunt iacob duos filios lya vero prima uxor viduus
et parere desistit celpham ancilla sua tradidit suo viro iacob
in uxorem in qua peperunt duos filios ipsa et lya conducens
maritum per mandragore crescit et peperit duos filios
et unam filiam nomine dynam deus vero respiciens rachelem
sterilem crescit ipsa ex iacob et peperit ioseph et benjamin
ut scilicet zebulon et uxor ista spiritus sancti habebit duas uxores
in regno suo spiritualiter copabit cum iacob habuit duas sorores
ex uno patre natas videlicet lyam et rachelem ista spiritus sancti
habebit duas uxores lyam gentium ecclesiam et rachelem
hebraeorum synagogam ex uno pre spiritali natas qui spiritus
sancti ex lya etiam secunda spiritualiter in ..... populos infideles gen
nabit fideles sed ex bala ancilla rachelis synagoge
iud uxore nectia alexandrina duos populos infideles gen
nabit fideles lya vero ecclesia gentium viduus et desinit
gignere dabit ancilla sua celpham deo spiritui sancto in uxorem
videlicet ecclesiam antichristi que duos populos infideles generabit
fideles lya vero ecclesia gentium post hoc generat spiritualiter
ex ipso spiritu sancto interpollatim duos populos infideles et
fideles parere et unam filiam videlicet constantinopolitanam
ecclesiam post hoc deus respicit rachelem synagogam sterilem
et ipsa concipit spiritualiter ex ipso spiritu sancto duos populos infideles

et eos fideles pariet dicit spiritus et judaeum populos 2
xpe spus suus totum mundum spiritalis in semine abrahe
saluabit et tunc primo cum venit spus sanctus qui erit factus
triumphatore ecclie populi in nouam Babilonia per hoc annos
et subsecuta abhominacione populi tonitrum vezu populi vicarium
in eius ecclia et regno per tempus et tempora et dimidium tempus
quem st tres anni cum dimidio st dni Daniel ecclia et vetus
populi renouabitur nec interpretet renouari quia maxima erit
similitudo ecclie et regno christi nunc non et toto orbi per mille
annos quem tunc alligabitur satan sicut alligatus fuit in
regno Salomonis ut supra ipse dicit est In quorum mille
annorum finem nec ppe per plures annos ecclia populi interpretet
meditacionem 2 d immundicias 2 abhominacionibus sicut salomon
fecit ppe finem regni sui ppter quae deus recedet ab ecclia
sua et gentes quasi apostotabit a fide dni nostri duo
d ecclias et regnum eius solue satan d eam quem faciet
insurgere d eam de gog et magog in tanta stultitia et
abhominacione 2 persecutione qui deficiet hostia et sacrificium
de ea et clezi totalis erit desolacio 2 cum dabitur sibilum
in exercitu magno Civitate Romana et tunc erit eius
desolatio deo causante quem erunt in ea ut fugiant ad montes
et quem in circuitu eius st per stadia mille et sepcuta si
milit fugiant et quem regionibus non intrent in ea
quia dies vlcionis hij st De autem patriarchis et mu
tacutibus hijs diebus erit tamen persecutio omnium super
Roma et eius populo in gladio ac ecclia super principes
et duces regni Siciliae et tunc regnum non erit Et
isti gog et magog erunt reges aquilonis quae habet
ezech xxxviii 2 xxxix

it Jeremias dicit ysaya quem ger erunt sicut ysaias
mentitur cum et scriptum Et aut xpe a creacione
mundi usque ad nativitatem nec fluxerunt anni civitatis quietis
sicut dicit ger dicit Ab natiuitate nec usque ad aetatis perfectione

fluxerunt anni septuaginta in quorum fine xpc nat circa annum
propter diluuium ut gen vij Diluuium autem fuit propter peccata
omnium terre Anno vno et mensibus duabus ut gen viij
circa finem A fine diluuij usque ad natiuitatem Abrahe fluxerunt
anni ducenti nonaginta quinque ut gen xj circa finem
A natiuitate abrahe usque ad natiuitatem ysaac fluxerunt anni
centum ut genesis xxj A natiuitate ysaac usque ad natiuitatem iacob
fluxerunt anni sexaginta ut gen xxv in fine A natiuitate
iacob usque ad nativitatem suam in egypto fluxerunt anni centum
xxx ut gen xlvij Ab ingressu iacob in egypto in quo erant filij
et filij filiorum fuerunt in seruitute usque ad exitum predictorum
filiorum israhel de egypto fluxerunt anni quadringenti xxxx
ut exodi xij in fine Ab exitu filiorum de egypto usque
ad edificationem templi facta per salomonem quarto anno
regni eius fluxerunt anni quadringenti et octuaginta
ut iij Regum vj Ab edificatione templi usque ad exordium
et transmigrationem populi israhel in Babilonia fluxerunt
anni septuaginta ut ij paralipo per totum A medio
templi usque ad exordium sedecim cronicas fluxerunt anni qui
genti nonaginta et sic ab adam usque ad exordium fluxerunt
anni quatuor milia c lxxxiij et menses octo A natiuitate
xpi usque ad desolationem templi iudaici usque ad pratem
inferiorem extra murum ciuitatis exorcizandum sedem da
melem xij c ceciderunt anni mille ducenti nonaginta qui
sunt d anni christi mille ccc lxxiij ut superius est relatum
et durabit usque ad annos a desolatione templi computando
mille ccc xxxxv qui sunt in anno dni mille ccc lv Infra
quos vna pratis inferiorem ponet in xpo ecclesia antixpm
qui persequetur ecclesiam christi et eius verum vicarium per triennium
regens infra nouem annos quibus completis dignatus est
in ecclesia xpi et quod possidet dz ei verum christi vicarium
anus tribus cum dimidio in gratiam persecutionem populi sancti
et sacerdotum sanguis effundetur sicut aqua et fames

valida erit et tanta erit tribulacio qualis non fuit ex quo gens
vasus est ppa in terra ypsi postea deficiet eius potestas et
sine manu gladii quia perpetuet in eternum sed sicut destruit ar
nouud et vetus testamentum eodem modo Cuno autem ypo dimidiato
tempore sacram prohibebit ad regna ypsa mittat et aliorum
infidelium per annos ypsi in gravibus preliis Cunctarum desola
cionibus et exclusionibus et sanguinis effusionibus et fundamento
lacionibus et cetera penalitatibus et diversis civitatum et ura
per quas in medio ponet deserto quibus annis ypsi alligabit sacra
sluty vero in terra et tunc venet pax et inquietet de bili
suo Nunquam sacram alligacione usque ad aliud eius solucione
ad gentilitatem fortitudine erit et studium ypsi fluet ann
mille per vero istos mille annos solue iterum sacramentum et
infra centum annos a tempore sue solucionis ecclesiam et studium
ypsi et sedem damelem a nidrate ypsi usque ad solucionem
sacrame iterata et ultra fluent anni duo milia cc 2 ypsi
erigo ab illis supradictis annis in vinu gentilitatis sit anni duo
milia quingenti hyppolitij sedem rpm damele restat modo
per gentilitatis vij milia annis quibus certe medium debent
operari anni quadringenti ypsi infra quos supradicti gog et
magog per gentilitatem studio ypsi ab aquilone venient
et ecce erit infra centum annos gentilitatis a solucione sacrame
infra annos alios gentilitatis mundus interiet finem sumit
igitur subsequet adiuvet ypsum ad iudicandum vivos et
mortuos in valle Josaphat de quibus habet Joel in c
et exercitet ypsi et per Joel 2 tunc infernus et mors
mittet in stagnum ignis et mors no ultra erit neque
luctus nec clamor nec dolor quia prora transierunt de quibus
oculis clarius et melius corporis videre videbitis deo
furore sedem sacram scriptura per gentilem et interpretatur Eu
nome dei videbitis et ibi clarius videbitis

Et aut Jeremias dicit ysaia supradicti est quia ego
egipti ponet abbreviationem in desolacione di ligno
crucis quis erit iste Rex et ubi oriet Sit ysaias illud

qd scripsit danie viij c. de regno dei patris illud id mysl
liga de regno xpi splendi. Et dixit xpe danie Et leuaui
oculos meos et vidi arietem cornutum et ventilatem cornibus
versus orientem occidentem aquilonem et meridiem et fecit
sibi voluntate sua et magnificatus e 2 dixit xpe danie
in fine huius capli q rex medorum atq persarum est. 2 fuit
darius vidit hircum capram venientem ab occidente super
faciem totius terre. et hirbat cornu quod inter oculos
eius et venit usq ad arietem illum et exasperatus e ei in
impetu fortitudinis sue et percussit arietem et comminuit
duo cornua eius et hircus capra magnificatus e nimis
dicit xpe danie q hircus est rex graecorum. 1 alexander
iudex xpe creuisset fere est cornu magnum. 1 xpe rex
mortuus e et orta sunt quatuor cornua super illum p quatuor
ventos celi. 1 quatuor reges erunt de sua gente q diui
dent regnum alexandri in iiij or regna. de uno autem ex
eis quatuor regibus seu regnis egressus e cornu vnum
modicum. 1 aliud regnum parum et factum e nimis ad orientem
et ad meridiem et contra fortitudinem. et istud regnum
fuit antiochi q magnificatus e usq ad fortitudinem
templi dei et deiecit de fortitudine et de stellis. 1 plures
et pontificibus aliis pontifices posuit. et iniquitatem egit
in quibus stellarum seu quorum platorum loco deiecit veros p
lates. 2 pontificibus aliis pontifices posuit. et usq ad prin
cipem fortitudinis. 1 ad verum summum pontificem templi mag
nificatus e. 2 ab eo tulit iuste sacrificium q in templo ponebat
antipotifice Alexandrinum non et deiecit loco sanctificationis
Robur autem datum est ei q iuste sacrificium propter peccata ut
prosternet veritatem sanctificationis in terra et mitigabit ro
bustos. 2 ppm stor pbitorum secundum voluntatem suam et
directe solus in manu eius et cor suum magnificabit
et in copia rerum omnium occidet plurimos Et hic ola exercita
fuerit p predicti regnum antiochi q antiochus iuste antio
chus posuit in templum dei ut j 2 ij machabeorum

per totum ita in regno ppi vnus rex orietur a regno ppi erit
qui habebit regnum greciae et regnum italie et totum ppi
unitate ventilabit in hijs duobus regnis et magnificabitur
Cum ipsum venerit rex occidentis regni tursi a esse ibi
in eo et commiscet eis in hijs duobus regnis a rege monarchi
uniuersi imperium tenebit totum et rex prius rex erit et
magnificabitur post hoc mouebit et iniquitatem surgent per eo reges
et diuident totum ppi amitate in quatuor regnum sub uno
autem predictorum regnorum oriet regnum parum et fiet gnd
con orientem et con meridiem et con fortitudine et
magnificabitur usque ad fortitudine celi terrae et superbia
eius faciet quod fecit authoritatis in regno dei et ipsum regnum
quod quod postea fiet grande ait ppe erit ppi hispa
sicut regnum egypti qui habuit authoritatem ppe templum dei
Item arbitramur quod regnum ihu vnum patri dat ab hominibus
et non homines ab eo qui non homines auctor ad eius fidem acci
pierunt per voluntatibus et spontaneis bonis operibus quod bonis
bonis operibus violatores dicti regni erunt hoc est quod omnes
homines qui vere perunt baptismum in nomine xpiuis ihu et
totum sancte trinitatis spontanei et voluntarij redierunt
in eum sunt et eo deberant regnum xpiuis ihu illij qui
noluerunt in nomine sancte trinitatis baptizari atque in ihu
erant qd mirpnati ab xpo ihu insuper eos capiat regnum
spiritus de per eo Commutant peccatores in aeternum oes
gentes qui obliuiscuntur deum ut per c hoc ppe est duos
ibus mortuis eis in veritate voluntate tuae ut se
faciet et de pacione eorum expandit et saluos faciet eos
custodit duos oes diligentes se et oes peccatores disperdit
Item quod angelus infernalis puteus per et totius mali pe
rator et seculi destructor mundi a vinculis absoluit
quibus in fouea abissali ligatus fuit per potestatem ihu dicto
regno ihu durante usque in supradicte regnum ihu stissimus
et per seruitoribus regnum dei patris soluti fuit ita de regno
ihu soluitur sicut soluta fuerit in regno dei patris ad hoc

tantum ut tempteth homines et fideles ihu in fide ac etiam
bona alia spiritualia no pagat p mala 2 peta mortalia et
venialia qmittet qmbq petis tuolute iuste dei fideles
sicut ab xpo flagellantur ut sapiue qmij quoniam creature
dei in odio facte sunt et in temptacione homij p a talibq
tentacionibq diabolicis predicti fideles ihu poterunt liberari
p signum crucis ihu in corde cordibq signatis ut ps hoc
fac mecum signum in bonum ut videant qm me odierunt
et confundantur Item p iuncta et oculos ut ps ego cu
miliabam d veniunt auxilij mecum et oculi mei d simu
meo gnte et matth pbij ij° geng demonstrat non erit
nisi veniunt et oculos Item p vocacione diuina nostra
et postulacione diuina auxilij et adiutorij Et tut
tales fideles ihu si talia perfecerint stabunt in adiutorio
altissimi et in protectione dei veritas eius circudabit
eos scuto et a timore nocturno non timebunt a sagitta
volante in die a negocio pambulante d tenebris ab
meridie et demonio meridiano Cadent a latere eorum mille
dimoia et decem milia a dexteris eorum et ad eos no appro
quabunt ut ps xc et ps cxij Cum nunc corpiat a tempi
tacione et in eo meo tribulacione mundi Item si p diu
temptacionibq diabolicis predicti fideles ihu mortiferi uel
venialiter gtigerint reuertant p signum cordis confessionem
et cordialem gtricione dna pieta eis dimittet 2 qz licet
cor gtritum et humiliatum deq non despiciat tamen confessio
est necessaria ut ps xxxj Dixi confitebor adiuersum me
iustitias meas domino et tu remisisti impietate peccati mei
ut ps l Tibi soli peccaui et malum coram te feci ut iusti
ficeris in sermonibq tuis 2c Et hijs confessione et prima
petitione xpi ihu fideles poterunt euitare ac etia euitabunt
morsu infernij et igne eternum qm separati d diabolo
et angelis eius vbi fletus et stridor dentium ubi oculi
eorum sunt lacrime vbi mors optata et non data ubi vermis
eorum no morietur et ignis eorum non extinguitur ubi a

non operat nisi pena, ubi nullus nec dies sup sunt nec semis
diuerse nec iuncis administrant ubi nullum gaudium nec letitia
p tristitia ubi nullus honor nec requies p penam ubi re
nebe eternales et horror pene ubi ardor sitis et tota obli
uionis ubi ardor flamme et dolor vermis ubi fetor intolera
bilis ubi nihil vi nisi pena et nullus audit nisi gemitus
ubi nulla consolacio nisi miserius et afflictio sempiterna et pue
nient ad regnum paradisi qui paratum est eis ab origine mundi
ubi pr et filius et spiritus sanctus ubi lux desiderata ubi gaudium
sempiternum ubi vita phenix et immortalis et letitia sempiterna
cum angelis et apostolis ubi lux lucis et fons lucis ubi ciuitas
sancte sion celestis ubi quietus patriarcharum cum abraham
ysaac et iacob et omnis ubi dolor nullus nec tristitia
post gaudium ubi flores rosarum liliorum et gramina cum odore
suauitatis ubi non effugiet et senectus non apparebit ubi
ciuitas impleribilis ubi pax diuinum ubi assistunt angeli et
omnes patres ubi manna angelicum panis et cibus celestis
qui nobis prestat dignetur cum sanctis et pullis corporum cum

ut hieremias dicit psalmi postquam surrexerunt de gloria
paradisi ac etiam de tenebris et horribilitate infernum limite
etiam si plus in regno ipsi letus pictor pigauderit quam pigauit
pictis homines eorum aut adiecerit ad phenam gloria nec pictis
nec pigauit ad infernale schenam vnuetus distendunt et
aut ipse iremias michi videtur quod argumentum sumere possimus
de regno dei sicut obstruatur fiat in regno dei ita obstru
ctur de regno ipsi et sicut tuscent o psalmi dicit de regno
dei scu de eis populo siue bis siue male fecerunt dogmeo alio
loco pigatorii in ecclesia vid omnes cazuus distenderunt ad
inferos et ibi fuerunt ac etiam et nos ibi fuimus usque ad
adiectu filii dei ihu qui p morte sua delenit petri et por
tas infernum destruxit et portas iustice ipse nos aperiet
et alii qui reducti sunt i noue eius 2 ingressus peccatis sit ubi

qd dñs iusti mirabitur peccatis ut patet c. xcviij. Et tu ysaias cor
suum c. xxxviij. Ego dixi in dimidio dierum meorum vadam ad
portas inferi. et cetera que dixi multis planius patet c. vj. Si in regno
dei non reperitur locus purgatorij. nec in regno celorum dicitur. Ut
ysaias ait. Misericordia tua non ignorat quia non nisi purgatos Iouis
de eorum peccatis absque dubio eorum aue in damnatione ad diuinum
destinent ut patet ipso Comitatur peccatores diuinum et cetera. Ergo sequitur
quia in regno dei sunt loca purgatorij. Sed ubi sint et qualiter sint iste locus
purgatorij videamus. Iustus bri quia deus Iouis et terra plena
sunt ac etiam omnia cauane plenos peccatis in hoc mundo diluuio
aquarum purgat ut patet vij post hec quia aut ipse deus maledixit
maledicta erit terra propter Iouis. Quis enim et cogitat
cordis hominis in malum prona sunt ab adolescentia non est pauca
omnia alias vnuetem sicut fori. Ecce sunt Iouis pnos ad malum
furtum et furtum. Gestatis et huiusmodi non et dies non ignorat
Ecce primo vna qualis purgatio delictorum ut patet viij stem
nonne deus dedit legem populo suo per manum moysi fauli sui
ipsum sunt legislatores et eius executores in qua lege propter
homicidia adulteria fornicationes abhominationes et furta et cetera
peccata publica corporalia punitur ut patet xxxij. Levitici xx c. iij
in eius fine aut deus Custodite leges meas atque iudicia et
facite ea. Ne et vos eiusmodi terra vos sicut peccata fuerit
punita stem legem nonne Iouis patriarches et puniti stem legem
sue peccati stem legem. recte sunt. et si puniti non fuerunt secundum
legem per iudices temporales nonne per ipsum deum puniti fuerunt
in terris recte sicut ut ipse deus sunt protestatus dicens. Ne
et vos eiusmodi terra quo si per Iouis peccata non punitur
legem tamen per ipsum deum in terra hominum peccata punitur
ea manifesta qui occulta et maledictorum dei pessimis quibus ipse
deus instituit qui Iouis peccatis usque ad eorum purgationem
ut deut° xxxiij stem nonne ipse deus contra peccatum
mundum fecit gladium pestem captiuitatem 2 deutes bestiarum
vt sed xo 2 xoj c. Ezechiel xiiij deut° xxxiij et patet xxxij

In quibus fuit dei populus purgatus fuit Item nonne deus pauit
in terris thronum suum iudicat orbem terre in equitate et
populos in iudicio ipse fuit refugium pauperum adiutor opportu-
tatibus in tribulatione illorum qui nouerunt nomen suum et dimi-
serunt eum non relinquis fecit letari iustos in conspectu maiorum
et ipse fuit iudicans eos in terra loquentes iniquitates
suos arguit et scandala posuit gratia facere faciebatur quia
ipsum potat est in terra et reddidit unicuique secundum opera sua
Item Thobie qui scribit deus quando tribulatione hominis di-
mittit peccata et optime facit ij machab vij cra nuntiud ergo
semper ego dijs quia peccata in terris purgeuit in tribulationibus
hominis Item tanta fuit benignitas ipsius dei quia nullum petiit
aliquid de populo suo ii de spiritualibus petiit ac etiam petiit fornica-
tionis a deo relinquit ut in terris non purgat et si non peccata
bitur in agente purgabit in eis hierusalem usque in tertia et
quarta generatione huius ergo quia si aliquis de populo dei fuerit
adulterata uxore proximi sui etiam uxor adulterantis ultiuabat
et si non uxore eius uxor tamen filij si fuit fornicata aliquem alii
sibi uel eis hierusalem fornicabat ꝛc. & alius similibus et petit ut
ipse deus ait ut quod ipse Ego sum deus zelotes vestras
peccata patrum in filios usque in tertia et quartam generationem
et sedime iij c in fine / preter nos peccauerunt ꝛ nos sunt et
nos iniquitates eorum peccatum Item nonne David adulterata
fuit uxore urie atque eum de morte tradidit Nonne propter hoc
ipsum uxores sue a suo filio absolone adulterate fuerunt / et
de retributione morte urie tradita fuit de morte dimon p
mortuus David propter absolone qui seuipauit / Taman filiam
David vi usque uxorem ut ij Regum xij ꝛ xiij et xiiij c Nudus
dicitur David post eius mortem propter illo peccato sit purgato alia
primas passus fuisse / certe non quia deus non iudicat bis
idipsum Nam i c et de poenis di iij Ego dijs auctoribus sic nudus
dicendus de Salomone designatur qui nuntiauit deus ydola
adorauit / certe non quia dum peccata purgata fuit de filio salomonis

qm ꝓpter hoc ꝓdidit ⁊ tem tribꝰ israhel ut iij Regum ꝓ
Vbi deus apparuit salomon dicens ei q ⁊ iusti hoc apud
te et no custodisti pactu meu et preceptu meu q mandui
tibi disrupens scidam regnu tuu et dabo illud seruo
tuo q in diebꝰ tuis no faciam ꝓpter dauid patrem tuu sed
de manu filij tui scindam eu nec totu regnu auferam ⁊c
et de mitis alijs regibꝰ petoribꝰ et corꝰ pnidiombꝰ possi
pom eo⁹ & qmbꝰ habet⁹ j ij iiij ⁊ iiij Regum ꝓ toti
vnu scias o Sherezmia q ⁊ iouis purgat quit sn̄ꝓdtm
e aia ꝓ ratie ad tempus visione dei turbati a pcis
suis ipuit ⁊ id dicit purgat doner ordes et elemosine
dediant⁹ ad ipm deu ꝓ eo qmbꝰ deus placatꝰ est ⁊ con
tiluet⁹ et de eo habet⁹ figura ij Regum xiiij vbi Absolon pro
morte fratis sui dmon factus e ꝓfugus a facie dauid
patris sui adus tribꝰ misia qd dauid ꝓsecutꝰ e eu tribꝰ
adus ꝓsecutiois ꝓplete ad fictione mulieris vidue eidem
absolom deus dauid preperit et eudem ad gratiam sua duxit
sed tamen manuet in sua dmo facie dauid regis no videt
qm absalon aliquo tpe in dmo moratus et facie regis no
videns / deratus fuit ab ducens Obser ut vida fictiem
regis qd si memor e deputate mee misericordie me / Ad tum
ab pcis placatꝰ dauid gressit ut absalon facie eius videt
Ite oia se petra vera est dumo q ⁊ confessio delictorum
equitu aue a corpore predat ut ps xxxj Dixi confitebor
adversus me iustitias meas domino et tu remisisti impietate
cordis mei Item in hys elemosina multu valet ut Thobie
iiij qm elemosina ab od pcto et a morte liberat et no
patit⁹ animas ire i tenebras ut dicunt iiij Ff obsecro gri
lium meu vos placeat tibi et pcta tua elemosinis redde
et deputates tuas misericordijs pauperu forsitan ignoscat
deus delicta tuis Item ordes psalmorum multum valent ad
remissione pcto ut ij regum xij vbi deus audiuit dauid
pg ordem et abstulit pcm ab eo Item pradicta oratio

liberat a pena gehenne per ut Jone ij. Postea orant
Jonas cum mittere. Item oratio liberat a gustatione
diaboli atque eum fugit in fugam ut 1 machab v. Exclama
uerunt ad eum et fugauerunt castra. Item oratio fugat
a malignis tentationibus ut ps. cl. Omnia declinate a
me maligni. Item sacrificij oblatio tollit peccata ut liquet
qui pro tem. Item et secundum multos valet ad remissionem
culpe ut Jone iij. Dimittis primam aetatibus deinde
Item valet ad cantationem penne ut Judith c. iiij. Scitote
quia dies expaudiet si pmansueris deinde. Item valet ad
aspectum gratie ut Exech viij. Jejunauimus et rogauimus
dnm et si talis fuit pgratus deo apostolus absque dubio quod vita
eterna meruit ut aut peta ps. lxx. Tem probasti nos deus
igne nos examinasti sicut examinat argentum et fecisti
nos in retiaculum et aqua et eduxisti nos in refrigerium et
hec est vera nisi pecce de populo dei qui semper flagellis
dei pecca sua deuoisset in egestatem in qua spreta pro
tem. mortuus fuisset. Quia iste sine dubio ad tartarum
rectum deste ubit ut Ex. figura de pharaone qui in
libidinem populi dei. Item plagis fuit flagellatus quia quanto
plus flagellabat tanto durior efficiebat tanto dicit
populus quod dimissis ipse persecutus fuit populum quod mare ipsum
persecutorem et exercitum absorbuit ut exodi xiiij.
Item nuptia filij dei iste intrasset terra promissionis nisi
primo de corporibus et nominationibus fuisset
flagellati et cum eis purgati. Ergo sequitur quod per
ratorum purgatio fiat in terris et de corporibus animarum
sicut anima corpus peccauit ita anima corpus punietur
et si homo peccauit ho punitur a homo non dicit sed anima
et corpore ut de sui tri c. vnico in eternum. In cuius que
hominis sagitte habitat anima legit ut liquet ps. xciij. Et quia iste sine
vera probat quod talitter sum quia de plenitudine vnio mero mysto
et fere ut ps. lxxxiiij. Et cum fere bibent deputati petrarum

ut ps eodem et ps xxxix et eduxit me de luto fecis
et de lacu miseriae et quia fecem dolorum abyssus miser-
nalis de cuius musto i. turbido vino bibere ut petrus ut
purgatur petrus eorum in gehenna et repetabit gulus
mundi ut ps xo pluit super peccatores laqueus ignis sulphur
et spiritus procellarum ps talis eorum. Et illud musteum significat
hunc mundum et stat super ferro a hoc passus fuit David vnus
in hoc mundo ut ps xviij Circumdederunt me dolores mortis
et torrentes iniquitatis exterruerunt me dolores inferni circum-
dederunt me, praeoccupaverunt me laqueus mortis de cuius talis
mero clare bibent sed bene ut super celestis patria ut ps xxxij
supplicasti in oleo caput meum et calix meus debrians
quam praeclarus est a d petrum testorum locum ipse ps cho
Si ascendero in celum tu illic es, erre paradisus si descendero
in infernum ades, erre inferni Si sumpsero pennas meas di-
luculo et habitaverro in extremis maris quia de terra, erre ipsa
torum in terra qua habitat. Sed nunc videtur est quali-
ter seu quo ordine deus petrum purgat in terra. Dicendum est
quod licet homo de fidelis & vnoquod petro de iure purgari debet
ac etiam de ore verbo oriosi i. ille vacione, tamen repedere
sic figmentum hominis sit etiam et pulius est. sed no stem petrum
eum inducit ei petrum per gracione ne stem iniquitates eius
detribuet ei quod porro corroborat manum suam super timentes
eum et sicut est altitudo celi a terra, et distancia orientis
ab occidente sic longe fecit a nobis iniquitates nostras
sicut miseretur pater filiorum ita miseretur dominus fidelibus suis
ut ps ciij Et quia est vacio tante mine dicendum est quia
homo quotidianus fidelis semper a natiuitate peccatum est ad malum
quam ad bonum ut gen viij ac etiam diabolus dum omnes homines de fidel
dum homem peccatum in ore maligitate petrum sed no nullo
ho repetet bona nisi totum iniquitatem plenum hoc no sequitur
quia nullus saluatur ipse ho clamauit David ps c homo misericordiam
et iudicium cantabo tibi domine psallam ut intelligam

tuo oris vulneris Quia perfectus est dominus meus et sedeo nemo
oportet dicere Gog petere misericordiam et in tuis qui si in bono iustitiae plus
peccare moriuntur etiam in omnibus peccatis fuerunt dicere bonae operationes
rationes in dei mihi vere salutares et bonae operationes eius non
absorbuerunt a malis sed poterit etiam quod per ostendit civitatibus
Sodome et Gomorre quas deus velut fetens volebat subitae
Cum deo autem Abraham abiit Gog a te duce qui iudicis terram
Iudae per dies iustis eis deprio si fuerunt iusti non perditi illo
qui delicto perdunt sed et non pereas loco illi dicit deus si in
venero iustos dimittam eo loco per eos Respondens Abraham
autem Quia semel cepi loqui ad dominum meum ego sum cinis et
pulvis quid si pro et pauci Abraham usque ad decem sit autem
deus non delebo civitatem propter decem et qui mihi non fuerunt
repti decem iusti Sed deus plenus iustus et subpetiar ut per
vipe Civitas ista sodome et Gomor peccare propter eius utrorumque
bilia petam deus vult eis subitae Cum deo autem sacerdote
qui orat pro peccare Iudae quia per bona opera peccatorum pestis
ea malis operibus repulsus non pereas illi peccare si in eo fuerit
quinquaginta bonae operationes de medio eius dimittam eis ora
alia mala et pauci sacerdotes usque ad decem bonas operationes
et dicit deus dimittam sibi Deinde illi in quo non inveniuntur
decem perfectae bonae operationes qui disputabunt Sed non desperet
si habuerit in petis quaerat etiam bona opera exercere gratiam eorum
sunt et fiat per orare sacerdotis deo veritatis dicat disputatores
suas ut iustificet qui deus nemini sibi fidelem tamen credit
tristi dimittere vegno eius nec baptizatio dimittere regno
filii et prius vult perire si ut gaudeat et vivat ut exercet
poenitentiam Et hic officio fit per cordis gratitudine oris confessione
et operis satisfactione qui sicut non prudiat peccatum facere
peccatum ita non prudeat eadem afflictio nec ad minus gratia qui
deo sacrificium et eorum contritio ac etiam spiritus tribulatio sit
qui ista etiam fuerunt obstruam in regno dei patris et de omnes
fideles credentes Sta et in regno Christi filii eius observent
in eis fideles baptizatos Sic Jeremias multo o Isaya si aliquis
peccatorum fuit in petis moribus constituti ut qui prophetarum

luxuriosus iniquus gulosus naturaq; uel acidiosus Sunq;
tales saluabimur? constituti in talibus pctis mortibus cu spus
sancti locutus fuit p os dauid dicens Non habitabit i medio
domus mee qui facit superbia De ij° puerbiorum ij Semite
ois amari aliis possidentur i rapiunt De iij° puerbiorum vj
qm adulter et ~~ff~~ cordis indigam pdit animam suam Et iiij°
ecclesiastici vj Insipientia et ignorantia malum gerentibus et ois in
uidy et bilignius De v° pb hyeremie et adhuc este eorum
in ore eorum et non dei extendit super eos Et vj° ecclesiastici
xxxvij Sua et linor exercitia sunt in ~~ipsis~~ conspectu dei Et vij°
ecclesiastici xxxiiij multa mala docuit otiositas Sic ysaias
dicit Jeremia lucis superedificate scripture loquitur sic Rigorose tu
intelligendum sunt qui dicentes quia p primas oia usque oia
purgantur ut superfluum est ac etiam misericors omnipotens est
dico quia sicut purgata et purata fuerunt in verbo dei i ipso
creatus ita purantur in verbo ipsi filij eius i populo
baptizato et non credis o Jeremia quia cogitatus dicta
pcta dicuntur superbus auaricia ~~ꝛc~~ quia dicunt iura quia cogita
tionis pena meo morte ut et pb di i quia cogitatio et et eliam
ipsetiam si vj sed tu cogitationes et ea quequentes tales
dicit ut pb et dixit spus sanctus p os dauid no ponebam
ante oculos meos acidio sunt facientes rem iusta luxuri
osam puantatione ingrente odium non adhesit mihi gulosus
qui re puam nacidiu maligniu et a me declinatum
non cognoscebat audi secrete detrahentes proximo pasc
quebar cu superbo ac insatiabili cordi auaro no edebam
si ois tales pctores et impenitentes i maturio mi fiebat
qui potissime in oibus hijs pctis Sunitas sodome
peccit ut ezech xvi hoc o pctm Sodome sororis tue
superbia satietas panis et habundantia et otium eius
et manus egeno non porrigebat

ed videndum sigillatim de quolibz respondetur primo
et qualiter puata fuerunt et purgata i verbo dei

ra punitur et punietur in regno xpi Et primo superbia in
lucifero ut ysa xiiij quo cecidisti de celo Secundo in Adam qui
voluit esse deus et sicut est ut patet Tercio in Roboam ut
iij Reg xij qui dixit minimus meus esse Quarto de senacherib
ut ysaie xxxvij Quinto in nabugodonosor ut daniel
iiij Sexto in holoferne ut iudith per totum Septimo de antiochus
hester iiij c Octauo in antiochio ut machi ix et hij fere
vnt superbia cum eorum pena Deo iubente penis et flagellis castigati et punti fuerunt et ho vertud de nullo tam
tempo permissu Secundo est videndum de auaricia quia
in vetusto dei pugnet et primo de achor ut iosue vij c qui
mediante auaricia surripuit de anathemate quod fuit a populo
lapidatus Item in filijs samuel qui per auariciam eorum
iudicatum perdiderunt ut i vetus viij Item in saule qui recipiendo de rebus amelech contra preceptum dei vetum perdidit ut i
Reg xv Item in ysai qui recepit primo per liberatione lepre
a namaan ipsa lepra versa est in eum ut iiij Reg v
Et ho vertu permissu tempo in nullo tam misi in spoliis
qui fecerunt filij israel et eripiis ut exodi xij et de iustis
plis ut matha per totum Tercio est videndum de luxuria quali diuersis modis punitur et primo de stupro vetus
dine di oppresse a sichem principe terre illius per qui in
violentia stupri ipse stuprator interfectus fuit cum omnibus
ciuis terre illius vrbis de populum ut patet in genesi Item
in fornicatione meretricis a quam sampson decepta spus
dum vetessit ab eo ex quo de suis dimicis decoiatus fuit
ut iudicum xvi Item in adulterio vxoris Bersabee
vrie cui qua adulterata fuit David in cui vtempe facto
absalon filius eius omnes vxores patris maculauit
ut ij Regum xvi xij Item de mestu quem gemuit amon
cum thamam soror sua qui per ipsum ab absalone fuit vtiusque
mala morte peremptus est ut ij Reg xiij Item de prior
fratrem fornicasse thamar ut notatur cum filiabus suis vxibus tu

strenuibus ut loth / et hic prim no reputat ut gen xix / item iacob
iacob maledixit ruben q eu nouda seu grubma prae su iacob
grubuit ut gen xxxiii 2 xlix / item in repro q nam formae
et ho p mayoro reputat et mayor in ora filiu iud quia ut
non sustinet semen p fre sue suo suddebat in terra ppi
q a do pressa fuit q rem detestabile fecit ut gen xxxviii
tale petiu sit ho de di phibitu ut leui xx ibi q dormi
ent cu vro mastulo fedmo coitu vtq; optatq; nephas
morte moriatur sit saugis eorq; sng eos / item Ciuitas sedome
cu alis Ciuitatibq cu adiacentibq tali pro peccat ut gen
xix / item tribus Beniamin pp tale nephas deletu fuit
ut iudic xx xxi / item inter omes luxuriosis fornicationes
salomonis tam vxoru grubmarq q iliarq puel
larum illa fornicatio ei potissime deputa fuit q habuit eu
vxorib grubmis et alis puellis non legis sue / que eudem
salomonem fecerunt peccare in dnm deu suu ppter q filiq
eius xii tribus pdidit ut iii reg xi 2 xii / item de fornicatione
dauid tam vxoru q grubmarum legis sue ne imputatu
fuit ei / nisi adulteriu Barsabee ut petrus est / et
ho victu luxurie nd repro gressu nisi in vxore et vro ma
trimoniali uirtus / in trimoe dni et mnoe filoru
magis q libidinis ut tob vii circa medium / Quarto
videndu de iudicia et qualiter primat et qmo de hereditate
de feudis plic q iudes hic sicut sue faciunt et ipsu facta
feudu de ptu Beniamin mortua e ut gen xxxv 2 xxxvii
item in fratribus ioseph q ppter invidiam eu vendiderunt 2 q
ioseph venditu ipsu pm in terra adorauerunt ut dnm
ut gen xxxii xlii 2 xliii / item de iacob qm iudicia moto
vre pre benedictione esau fratis su ppter q fratis de cpul a
ppa domo anis plurimis in trimoe esau sp constitutus ut
gen xxxii 2 xxxiii / item in filiis Chore qm iudicia moti
q aaron sacerdotis pontifice qui cu tres eu mutare a potificio
terra aperuit os suu et deglutiuit eos ut nu xvi

Item Abymilech ex nimia suos fratres occidens ipse a
mulier fuit occisus ut iudic ix Item invidia diaboli Adam
quadratus est et mors advenit in orbem terrarum Sic hoc verum
iudic xvi pro egressu nisi ad ex invidia nulli noceo et in
officio sicut fuit in Anna ut i regum i c Quinto videndum
de gula et qualiter punitur Et primo Adam in gula peccat
ad posteros eius ut gen iii c Item Esau in gula perdidit
primogenita sua ut gen xxv Item Israel perdidit in gula ar-
mentum primogeniti sui ut gen xxxvi Item Amnilarchis pe-
ccavit a David in gula ut i regum Item Amon iterum empto
de in gula ut ii regum xiii Item Holofernes in gula iterum
fertur de ut iudit xiii c Item Gula peccavit filius Job
ut Job i c Item hoc verum gule nisi pro egressu nisi in
necessitate sicut David cum comedit panes propositionis ut
i regum xxi et etiam ad pro sustentacione corporis expulsa
sicut fecit apostolus Sarabeliticus cum collutebat cuius sus-
ficiebat ad vestendum ut exodi xxi - Sexto videndum est
de ira et glie punitur primo Cain occidit fratrem suum Dira
Abel de quo postea frus de alio dubium vite sile ut gen iii
Item maria soror Moysi in ira despiciens uxorem Moysen
a deo percussa de lepra ut num xii Item Saul in ira cum Ionat
cum David super dm perdidit ut i regum xviii Item Iezabel in
ira maiuti propinquitate ex alio
et carnes comedit carnes ut iii i regum xxi et iii regum xx
Item Athalia interfecit in ira de semen regium ex quo
ipsa nutrita de in ira equorum ut iii regum xi Item hoc
verum ira nisi pro egressu nisi in bono aliquis iratus est p
malo sicut fecit Moyses cum iratus fuit ad pplm fratrem
d q ira tabulas legis fregit ut exodi xxxii Et pro
videndum de Acidia q est negligentia boni et vigilia mali
et omissio boni et qualiter punitur Et primo in Helyi cum
nec legit filios suos corripuit de malo pp q de q destruit
de domo eius et cadens de sella retro fracto cervicibus ex
parte ut i regum iii et iii Item Sedo negligentia et somp-

nosti sara clauo et malleo a muliere mortuus fuit ut
iudic iiij et Gnus aeridie fuit collusi milia exercitus ut
iij 2 iiij regum qui pro tempore ubi multi reges christiani mentiuntur
aliquando in exercitibus sacrificando et ipse petri expiuntur
pro solicitudine curam refectum ut dicit Iacob filius suus
Ruae mentiuntur audiui quod triticum vendit in egypto des
cendite et emite

ijs ordinibus talibus distinctis extendamus ad alia vicia
et prima Ait Iudimas et primo de mendacio de quo loquitur
propheta ut patet 6 Et patet ordo quem loquitur mendacium 2 pars
probatur ordo Gome mendacio Ex quo sequitur quod omnes
homines peccant in desperatione Ait ysaias sub conuertore
loquor quem ipse scripturae deuit intelligi sub limitacione
aliarum scripturarum Item ego in proprio licitum mendacium ut
ds no tenetur peccatum semper sicut Caym quem desperatus
fuit a deo dicit de abel fratre tuo Respondeo aut nostro
quod mendacium non fuit punitum si homicidium talium ut gen iiij
Item mendacium quod fit metu mortis non reputatur ut de abraha
ut gen xxij et in ysaac ut gen xxvj Item iocosum men
dacium et non iudiciale non reputatur ut in sara vidente
ut genesis xviij Item Iacob non fuit mentitus ad dicit esse esau
primogenitum ad esau vendidit Iacob sua primogenita ut
gen xxv in fine Iacob vidit primogenita vendite et dicit ut
gen xxvij Item mendacium angustiae auditum punit
ut in fratribus Ioseph qui dixerunt Iacob pro rupto eius
Ioseph mortuus ad vinci ex quod angustiatus fuit Iacob 2
pri mendaces pro ipsum Ioseph in mentiri angustiati ut
gen xxxvij 2 dicit Item mendacium pro quod excusatur metu
non peccatum non reputatur ut de obstetricibus hebreorum ut
exodi primo c Item mendacium quod fit pro vita hominis liberanda
meritorium est ut de meretrice Raab quem de mendacio liberauit
exploratores populi israhelitici ut Iosue ij et in Michol
filia David ut j regum xix c Item mendacium quod loquebatur
David mortuus punitur ut in David morte saulis aliter

q̃ fuit ut j regū vltio c 2ij regū j c Item p libēcione
patre licite metit ut iudit p 2 poj Item p pace iuda
mediatū no pmit ut 1 mabaoritis ut Josue poj Absq de
sacmentū vetis erā in mendacio homicidiū et ut in
angelo associate Tobia et dicente se ee Azariam ginam
ut Tob v 2 pij Testes vo mediates q̃ morientes diap
nabilit pudiut ut in pbris falsi testificantibus contra
Susanā ut damnet poij Item e mendacium falsi podiy
et hoc e ꝗussim ut pb poij Ego ducā filij Israel i statu
Item e mediatū cū pmittit alicui iudicio et no adi
plet ut pb poiij Cum iurat proximo suo et no deceptat eū
Ste est mediatū pditorū et detrahentū qn loquit proi
proximo et hoc e ꝗussim ut pb xxiiij Cum michi quod
pacifice loqbat 2 nocendū dolos cogitabat ut pb lim
moliti sūt p monet sicut oleū et rpi st iacula Ste nota
q dimittit nros mentiendo eluda possiū sicut indiū fec
holiferni et David achimalech sacerdoti ut j regū xxi
principio et in fine Item homo in spiū dei mediatū p
fevre no pt p ep spm ut pb l Redde mi letitiā salutaris
tui et spū principali confirma me Doceb iniquos vias tuas
et sic intelligat pdere spinae ac eciā xxvi q ij pteriū
Ste aut Ecclesia alia vxi spiūa dicente ut pb xxxi
Corona ere qm elongat se a te pibit pdidisti omes q
fornicat absq te Alia hic spiūa intelligat de christo qm
totaliter sunt ep legem dei nec & constituit in lege sui
ysaias Duc Ecclesia spiūa hic intelligat & constituit de lege
et no de ep legem constituit qm ere qm adorat sum
lerchia designat spiūa tu eorū similacrib dicit pb
xxxiij Similes illis fiant qm faciūt ea et omes qm
fidunt in eis ut pb xcvi Confundat omes q adorat sculp
tilia 2 q gloriat in similacrib suis B supdicta spiūa
loquit de iudeis cū Gedeon 2 christmat regem dei et &
xxxiiij Gedeon et christmat regem xxxi fuerūt ppe

deum et sunt longe a deo sicut fuerunt dathan et abyron
cum sociis eorum quos terra propter heresim vivos absorbuit ut num
xvi Sicut fuerunt multi iudei tempore machabeorum qui deprehensi
fuerunt fidem cum gentibus recedentes a testamento sancto ut i mach
i c et sicut erunt heretici et scismatici tempore xpi contra quos
locutus fuit xpus [illegible] matth c. vii attendite a falsis prophetis
sacerdotibus scismaticis et hereticis etc. Multi dicent michi
in die illa domine domine nonne in nomine tuo prophetavimus et in no-
mine tuo eiecimus demonia i. peccata mortalia et in nomine tuo multas
fecimus virtutes et tunc confitebor illis quia numquam novi vos dis-
cedite a me omnes qui operamini iniquitatem Item david in
persona ecclesie ait contra tales Tu vero homo unanimis dux meus et notus meus qui
simul mecum dulces capiebas cibos in domo domini ambulavimus
cum consensu. Veniat mors super illos et descendant in infer-
num viventes ut ps liiii Et ita si inimicus meus i. paganus
maledixisset mihi sustinuissem utique
Ut videmus qualiter intelligitur illa scriptura o ysaya que
legitur ezech xviii quod filii israel verterunt in proverbium
dicentes patres comederunt uvam acerbam et dentes filiorum
eorum obstupescunt Dicit ysayas unde iheremia filii israel graviter
ferebant portare penam pro peccatis parentum ideo murmurabant
contra deum et in proverbium verterunt dei beneficium quibus deus sic ait
hoc est uvam acerbam portando filium pro patre seu pro peccatis patris
sed dicit deus vobis hoc non fiet sed tamen mea iustitia et aut
filius non portabit iniquitatem patris et pater non portabit
iniquitatem filii anima que peccaverit ipsa morietur ideo si deus
ostendit nobis [illegible] in parentibus peccatis [illegible] in filios quod
eam nolite murmurare sed gratias agite in tanta benignitate
dei cum ipse nemini velit parcere [illegible] iustus [illegible]
sit flagellare in tribulationibus et persecutionibus et omissione
rerum temporalium et aliis [illegible] augustinus [illegible] sed cum
gratiarum actione recipiat tamen pro peccatis suorum parentum sustineat
in quibus et ipse purgatur ut ait propheta ps. [illegible] que non
rapui exsolvebam deus tu scis insipientiam meam et delicta

mea a te non sunt abstenduta ut patet hypocrij lauam mecum
innocentes manus meas et flagellatus fui tot die et castigatus sum in me fortes mes iniquitates mea mihi peccatum meum
dum est tamen talis flagellatus et castigatus et pugnatus non
dubitat quin sit adest ei deus ut patet ypocrij iniquo est deus
hijs qui sunt tribulati corde et humilibus spiritu saluabit multe
tribulationes iustorum sed de hijs omnibus liberabit eos deus
Custodit deus omnia ossa eorum et vnum ex hijs non conteretur
Et thobias ozanus dicit Vle veniustus deus delicta mea
vel peccata meorum et Nuch leges humane quid sapiunt
vel id quod leges diuine Dicamus si crimine punitur in foro
iudiciali de quo constat probatione vel confessione rei vel de
vel condemnatione absolutione vel dispensatione ut de testi
spo cui ad sedem sit tale sit crimen simpliciter quo dispensari possit
et dispensetur vel condemnetur a tuis de predicto crimine
dispensato vel condemnato non potest accusatio vel publica priua
corrigere ut de accusa de hijs que crimina sunt vel dimissa diuina
clemencia vtrum in locum vnum non patitur de predicto in
diuina clemencia quia ipsi illud Si ergo absolutus est
quia accusator crimine non probauit tunc e accusatus apud
humanum iudicem quia de delicto vnus sepius qui non est ut in c.
verum probo quia ipse sed non erit tunc apud iudicem diuinum
occultum Si occultum e peccatum et non ab eis dicitur iniuria
quia publicum resistere vnde vel equiperat ut patet ypocrij quia vij pena
tamen humanum occulti delicti indup occultum deo cui quia seriorum
e cognito ut patet ypocrij di erubescat a solu deum huic vlcere
ut c de iur iur l. iij. quia pubice utilitate a deo sunt est
ne crimina ted manifesta qui occulta vnanimat vpunita ut
in c. ut fame de sen excom de pen c. j. a ff ad l aquili
l. ita colineatus j. ff vfine a expodi patet i malificiis ne
pariat vnum a talis punita poena sicut publicata Si vero
in foro primali dicendum quia ad crimina prima publicum et
dimittitur quo ad deum non quo ad ecclesiam quia lesus e

ut in c. vbi de di. de pe di. v. qm licet pp dictu predecessorem
actusae in foro Gnano quidqd voluit, prima no obstem ut
ppiij q ij c. d. monet etia si an baptismu ecclie tale prem
cut d. c. quando de diuorcio mlr illud a deo lcto fuit dimissum
ut de pe di iiij. Dicit deus et si talia in mundo prima fuerit
purgata rpd mulier in agendis uel cor. Heredes iudicetur
mlr p magnitudo putatae et crudelitate agendi uel hedi
ut pe c. viij. d. memoria vetera. ilgnitas prem eis. z prem
eis mrds no delicta. z istud ebadr. Gerue mrcy no dimisi
tibi omne debitum qm rogasti me. et tu no es misertus conseruo
tuo sicut e. tu misertus fuo. z. intelligi de pe di iiij. cta fine
et si non fuerint pagentes prima pgata etia stdm p cor.
filios Heredes post mortem puniri debent purgari. q si pates
pecauerit in aliqs d furto d adulterio d rapinis z aliis prius
et blasphemijs pnb uel occulte vlone rpd sui debitores
cor. quibus peccauerit cte sic. qm ad satisfactione tenetur
ergo rpd fuerit morte cor. Heredes tenet. et filij satisfacere
de eis. qm stdm iura filius et Heres tenet satisfacere debitis
prius ut de soluci c. j. nec no de maleficio prius quid. z filius
et Hres filij si ad eas bona prius deuenerit ut ff. de libo sig
Heres z pbi q vj si expm et de vsuris cta nos ar. i q iiij
prem pro usuris crudelitatis sed sicut Heres et filius tenet
stdm leges Gnadnas debita tpalia prius satisfacere. sic etia
et debita spualia temporalia tenet satisfacere. ar de spual
c. fi. et de rapta in c. ep. lib. q si no fecerit iuste flagellet
dei punit. qui iudicium est. deo Hres prius sit sp deuoto
deo deuotas emittere preces et similes et no sinplas et melius
p sacdote ut dimittat deo prius sicut rpe alijs dimittit
qm maior e rpius dei mia q iustitia q lic. d nouo testo
d iustitia fuit locutus. tu m sua mia alit fuit locutus cu
rpe cpius fuit natus ego prioribus lic. rpe prem no fecit. dalde
d prioribus gratia ar etia et misit. De pmo Hr. iiij. regum
i c. de eria Regis samarie in deu fuit peccatum nimis et pe
mtete q in verbis no multu similibus ad Hebra quiqgenaus

principes duos misit discipulos suos de eo precepit ut des-
cendas ad eum Cui ipse ait si homo dei sum descendat ignis
de celo qui descendens devoravit eos Deinde venit terrig
quinquaginta quod ipse in ymaginatione dicit Homo dei noli
despicere animam meam et animas seruorum tuorum que mecum sunt et in
ipsis oculis oscultet de mea ad eos descendendo Ylone deportuna
mulier de Cham a xpo meruit audire et clausis ostio eius secus
media nocte ab adeo adeus pauper accepit ipse deus qui nullis
vibus superari potest publicani precibus vincitur Ylone ut eius pistes
morbidam oculo non contrixit Item ipse de cruce lacrimas de pa-
diso tulit Item predicatio filium redentem letus amplectitur
et nonagintanouem precedibus in deserto delicte vna ouicula
que euaserat humero boni pastoris adducitur Deo non du-
bitet pitor quoniam ipse primum agat et quibustumque prius
qui in ipsis miseris consequitur per filium dei qm per nos et aduo-
catus apud patrem Caueat tamen ipse pitor ne de prima
et dei misericordia obstinatus ne diffidat ut de pe. di iij. mulier
Item ne penitentiam pitis desperet ut Cayn qm deprec
maior et iniquitas mea ut de de pe. di j. ex ipsis Item
ne ipse sedulitatem deputet sicut iudei qm dicunt expul-
sum in belzebub eiici demonia ut de q j eos Item ne habeat
propositum iniquum penitere ut de pe di j pe ecia Item ne
malis securus de persona spiritus sti ut de psti di iiij hij vo
qm ipsis modis de spm sti petra ne pitm non demittitur
in hoc mundo neque in alio ex

Item o ysaya in sacra scriptura de pio magna reuerentia
scripturarum ut pe decij scribit Relaui spm de quos parem
pitor vindus et pe decij Ylon de pap ossibus meis a facie
pitor mouebit et pe eodem scribit Multa flagella peccatoris
go si ossibus ipsius non erat pap ipse pitor sua
quia zelabat pace peccatorum Sic ysaias dicit Seuerma
tu debes distinctione meritorum pitorum qm de pitor qm de peccatorum
legem dei sicut aliquis de populo iudeorum et aliorum nationum
et qr tales ex priuatis legibus constituti non poterant

promerui gratiam et pacem paradisi gratuitudinis bonum fecisset
et ideo per illo bono qd ipse predecessores fecerunt superbiam et
ipse in erade terra bonum deus sustinet postea paradisum no
poterat promereri stultam veritatem dei iustitia quia stultum est
per hominem vitiosum est fructus iusto iniquo deus indicabit
terra Quia dat deus iustus superdictis prioribus superterra
patrem et omnem veritatem habundantia et delectationes et di
licias per bono operato per ipsos Sed post exitum vite ipsorum
dat eis perpetua gehenna in qua nulla pax potest esse pri
ts perpetua tribulatio in qua vivet veritatem ut ipse aut idem
psalmista dicit Esse ipsi peccatores in seculo obtinuerunt
divitias ego lavi inter innocentes manus meas et fui
flagellatus to die existabam ut agnoscerem hic laborem ego an
me donec intrem in sanctuarium dei Sed ipse psalmista malu
sine ipsorum considerans et perpetua eorum disperatione man
festans dicit non est respectus morti eorum firmamentum
in plaga eorum in laboribus hominum non sunt et cum hominibus
non flagellabuntur et ad id qd dicit psalmista per non est pax
ossibus meis a facie peccatorum meorum debet intelligi hoc modo
cum dicit psalmista alius pictor erit constituus sub lege dei & eius
pacis in hoc mundo flagellabuntur et ut superna et celesti atq
perpetua pace possit gaudere ut ait alter psalmista ut ipse [illegible]
Esse in pace amaritudo mea amarissima Tu autem eripuisti
anima mea ut non pereat Et per superdictus psalmista constituto
flagellis huius mundi videns predecessores ego legem constituere
hic pace celavit superius dicit fidelis legis [illegible] si fla
gellentur in hoc mundo per pacem eorum pacem sustineat quam
bonum et suum est cum hominibus flagellari cum dicit id psalmista
de superdictis peccatoribus pace habentibus et cum hominibus
non flagellabuntur Et cum Jeremia videns in hoc mundo hoc
videtur per christi c. xij iustus quidem tu es domine et dis
putem tecum veritatem iniquo loquar ad te quare via impiorum
prosperatur suum est omnibus qui prevaricantur et usque adhuc

plantasti eos a radicem instruit / qui crescit et fructum
ipse eis tu ori eorum / et longe a renibus / et tu dne nostime et
nouisti me / et probasti cor meum ad te / Tamen tu erasti pro eis
dicens / Conuerte eos sicut grege ad victimam et sanctifica eos d
die ~~excusationis~~ ut job xxxi c a malarche iij c in fine / Caueat
ti in baptismo constituti si affluat diuitiis ne cor suum opponat
eis qm no ut fideles p lut infideles et ex lege constituti in
detali et in hoc valde idoneum fuit dni tpalis atque
spiritualis qm no contenti cor iustis diuitiis pauperum a
egenorum rapuit substantias abhorrentesq iustitias / et iusti
tias inchoassent eorum qb loqm ipsa / Nolite spirare d magni
tate et rapinas / Nolite concupiscere diuitie si affluat nolite
cor apponere qr duo hoc odili / dum applicat ipse c xxxi
Iniqua cor meum deus in testicia tua et no in auaritiam
Caueat etia q mittit prim ducat d constructione et dicant
no videbit deus nr intelligit deus / atq qm sapiunt mozlia
et temporalia quos arguit applicat dicens / intelligite insipi
entes plebs et stulti aliquando sapite / Cum plantauit aurem
no audit / aut q fecit oculum nonne considerat / q corripit gentes
non arguet / Deus scit cogitationes hom ut ps xcvi / et
no credunt fideles dei et diuites d eisdem diuitias confidu
qm fideles cogit alios proximos diuites sint ut ps xxxvi
Spera in deo et fac bonitate et inhabita terra a pascere
d diuitiis eo / Delectare in deo et dabit tibi petitiones cordis
tui et spera in eo et ipse faciet / item popi fideles no debent
quid infideli diuiti qm melius est modicum iusto super
diuitias multas / et si ipse fideles cor suum apponet diuitiis
deus exaudiet eum in diuitiis substantia et honore / et mi
de coit auc suc / tamen no tribuet ei deus platerm ut gentes
ab eo eo p lut auaritia istud seruet usq ad vite sue exitum
et p ea homo ybrieus volabit illud iste thes unio sitiam
salomonis sapie vitem de sepulcrum qr stdm sitiam ipsius
salomonis ecclesiastici d / Cum amas diuitias fructus non
capiatis eo eis qr ubi multe st opes et multi qm comedunt

eas 2 q̃ pl̃st possidet nisi qd̃ cum divitias oculis suis dulcis
est semper q̃ cauti sunt pax sunt multum gedat satietas autem
divitis non sinit eum dormire Item aliqs qd̃ habet divitias
in malum et in afflictionem pessima permit quia habet filium
et in summa egestate eum Ideo concludit ipse salomo q̃ ei
qd̃ cui deus dedit divitias atq; substam q̃ tribuit
et gedat ex eis 2 fruat pte sua et lete & labore suo
hoc est donum dei Ideo fidelis christianus non adiutat ad talis
divitias temporales nec in eis cor suum pot actet cogitare
suum in deo et ipse in bonis divitiis eum enutriet
et q̃ dat pro divitias in sto gaudentes eum ipse dicit
q̃ tam modico bono qd̃ ipse peccatores d mundo gaudent
in tot divitiis temporalibus facit gaudere quot erunt bo celestia
gaudent fideles et bonos q̃ quanto q̃ ipse deus d intoxicu
facit bonos q̃ ipse in mundo gaudent clarius gaudia
mens premeditat non potest quam sapiens d nullo malum
d prudens et nullo bonum remuneratum 2 h̃ sue vera si
quereat primas et dei flagella sustineat d persecutionibus
nec infirmitatibus et in eis non desperat quam si no acta
prima et ea spreta d eisdem prius moriantur absque
dubio ad tartarum regnum descendet ut aut psalta ps
habitis Corpe me de luto ut no infigar liberam me ab hijs
q̃ odierunt me et de profundis aqrum no me deuorat tempestas
aque nec absorbeat me profundum nec urgeat super me
puteus os suum primo tres liberationes promet ad p̃gan
tres vltio promet ad dampnationem prior quibusquid
prius pergat merciam celestem gloria adeptus dimi
Item aut sedimas duo vsara valde prudens oia se predicta
stem sapientias sunt decisa Ez tu nd vnum estat dubium
fatu sue et id sup̃ sit gratia q̃ homo in lege dni con
sistentum d tentis prius pergat ut ipsi sic pgant p me
paradisi pzhemi fiant possessores et illi qm ex lege dei
priores sint in locum dampnabilis demersi puteus infernal

sup eos regnat os suum / nec vos eis oes populi et gentes
omnes in supremo iudicio sunt iudicate et abeant iudi-
cati sed eis iudicium respondet populus quo rpe dz iudicie iterum omnes
et mortuos ergo si dee gentes et populi ita iudicati sunt
quae ut ita iudicabunt Nudy dicendi iustos et sanctos
paradysu non ingressuros usque ad eudem diem quo e falsum eis
rpe cristus dixerit latrone o paradiso q dixit memento
mei Item et illos qm respexerunt eis eo et deraunt
scam Civitate in q exspectaunt eis quusque rpe cristus
ascendit in celum et sedet in paradisu tu dixerunt / Ergo de q
erit nul qui fiat ho iudicium finale nudy p uno delicto
eis dn Sma eis rpe deus iustitiae non iudicabit bis
idipsum Nudy forte erit iudicium suum in celo o bonis et
malis distribuendis sicut est in terra eis rpe
deus in terra equalia no distribuit bona temporalia
hoibus ppl quod aliqm appellant eis diuitis qm vnq
eis affluens et habundans alius vero summe egebit et
laborans in summa egestate Sic vsqmas diuis Sma
iudicium dei in terris est satis profundum / et insipiens no
agnoscit / et stultus non intellegit / ex si deus o suo iudi
equaliter distribuisset subsidia diuitiarum nec homines essent
sma sua quod rpe in homines protulit dicens In sudore vultus
tui (pane tuo vescens) do si homines habuerent sub equali dis-
tributione dei non in sudore sed in deliciis pane vescentur
ppl qd rpe deus voluit sic equaliter nec homines temporalia
diuitiae distribui / sed in sudoribus et doloribus deus hoibus
panem ad vescendum / et licet rpe deus pauperes faciat
et diuites erigat tamen in ho o sunt temporalia iudicium ex.
no fiat aliquis pauper n ppl alius diuites / et no fit
diuites nisi ppl alius pauperem / et q ho est vere mau
feste iudicat / ex eis ho nasciter in mundo nichil secum
deferet nisi nuditate ut Job i c Nudus egressus sum de vtero
matris mee Nudus reuertar illuc deus dedit deus abstulit ꝛc

Ideo quia ipse acquirit sibi diuitias a deo acquirit quia
ipse deus dedit mentem et uires in eis acquirendi ipse bo
labores posuit. Et sicut ipse multos dei dicitur deus et filius
qui secundum scripturam. Dicit de terra, et plenitudo eius, ei ipse
homo de diuitiis se pascit et eis fruitur. Dicit ipse deus
vult quia de ea scripturis diuitiis vltra vite necessitatem ipse
deus pauperi administrat. Nudus quia pauperi esuriendi
frangendo, esurientem vagentem in domum suam inducendo, et
nudum vestibus cooperiendo. Ipse quod qui homines in hoc
mundo habent sua non sunt. Et ideo sicut in lege dei iuxta dei
homines ea habeant in potestate distribuendi cum sit eorum
arbitrium et precepto dei non necessitate habeat distribuere
vnde ei dicere poterunt deo homines qui iustum facimus alienum
non inuadimus. Ipsa diligentia suam. O diuitiis et aua
ad deum cum ipsa dicunt. quia quia ipse de rebus abundat in
hoc mundo detulerunt. Item quibus facultatibus quibus sub
sidiis est spoliati cum ecclesiam furantur in hac luce. Ideo in hoc
concludit. et non minus est crimen furari diuiti quam aliquem
iudicare. et petens panem et vestimentum denegat egeni
quia esuriendum panis est. quia detinet a diuitibus vnde
vestimentum est quia excludit. minus est redimere et
absoluere pecunia que de eis abstonditur. hic possunt
probari solum di m. Sicut hic

De aliud quod dicitur. Deuenimus de finali iudicio

Iudice et dico quia homines iam iudicati adhuc non
iudicabitur. Sed iudicio quia iam iudicauit occulte. Iudicat
publice iudicando quia de iustis in pace damnat et bonos
in iustitiis eorum saluat. Et tunc primo aduenit venit ad
iudicandum viuos et mortuos ipse Rex et iudex secundum iudi
cabit. Et ignis in quo celi mutuo decentur fissentur elementa
vo calore soluentur. Terra autem et omnia que de ea sunt omnia
opera effuerent. ut testatur filius dauid in spiritu dei per eolip
dicens. Deus manifeste veniet deus meus et non silebit.

ignis in aspectu eius exardescet et circumtu eius tempestas va
lida adiuuabit celum desuper et angelos et terram et homines
in resurrectione ut discernat populum suum Et ipsi angeli
congregabunt electos eius qui ordinauerit testamentum eius super
sacrificia et ipsi angeli iudicabit iustitiam eius qui ipse de
iudex est Et dicet ipse deus pater quare tu enarrasti
iustitias meas et sumpsisti testamentum meum per os tuum cum reduceres Tu odisti disciplinam meam
et proiecisti sermones meos retrorsum si videbas furem simul
currebas cum eo et cum adulteris portionem tuam ponebas
os tuum abundauit malicia et lingua tua circumdabat dolos
sedens aduersus fratrem tuum laqueabas adversus filium matris tue
ponebas scandalum Hoc dicet iudex hoc fecisti et tacui
putasti hoc existimasti iniquum eo tu silis arguam te et sta
bo in oculis tuis omnia crimina peccata quecumque fecisti et
verbis ad hunc cum iuribus arguet omnes et libri aperiuntur
de quibus aut scriptura per ipsum Et in libro tuo describetur
et hominum delicatur de libro viuentium et cum iustus non
scribantur Et angeli in clangore tubarum more cum
sanctificatur bellum et vocabunt bonos a malis ante aspectum
iudicis sedentes in sede maiestatis sue

Et primo adducibit demonium cum omnibus angelis eius
et ipse demon exparebit coram eo timuitque aspectum
dei terribiliter et dicet ipse deus ad iudex ei
Tu signaculum similitudinis plenus sapientia perfectus decore
in deliciis paradisi fuisti omnis lapis pretiosus operimentum tuum
Sardius topazius et iaspis crysolitus et onyx beryllus sa
phirus carbunculus et smaragdus aurum cum opus decoris
tui et foramina tua in die qua conditus es parata sunt
Tu cherub extentus et protegens et posui te in monte
sancto dei in medio lapidum ignitorum ambulasti perfectus in omnibus
viis tuis a die qua facta es usque dum inuenta est iniquitas in
te in multitudine negotiationis tue repleta sunt interiora

tua dignitate et pertasti et eieci te de monte sto dei
et podi te O cherub et elevatus est cor tuum i decore
tuo et podidisti sapiam tua in decore tuo et i terra proici
te / ante faciem regum dedi te ut converent te i multitudine
iniquitatum tuarum Quae cecidisti o lucifer qui mane oriebaris
dic rpe lucifer ceciisti se in terris sic gentibus eius loquitur
O iustissime iudex si me vera clemencia dignet audire
manifeste cudam me qui veram divinitate in michilo per
tasse quem cognosco cognoui et gestam qui vera divinitas
de michilo me creauit plenum sapia et pfecm d stia et
decore atq tocius paradisi pq veram divinitate pudrparum
totius aureliae monarchie tenere si ego fui dotatus
pleitudine sapie sicut sepe dixi qui contra veram divinitate
pertaueri que e totius pfectionis / si ego fui pfectus
stia et in delicijs paradisi poteta cognoscere cognoscebat
absoluta veram potencia / qui si aliquo mo pertasse contra
ea in michilu potui me redigere cu rpa me de michilo
in totali pfectione creauit Item no ignorabat qui simpe
veram divinitate nullus erat potencior dus cui potuisse
adhesisse non fuisse mag operatus qui creatura qui creatorem
ita ut asseritur simpe divinitas vidit loquendo
pseuasi dimite luciferi archangeli de me vera
divinitati malu asserit ad hoc ut pudrparum celestis mo
narchie sibi vindicaret et i pdto malo vera divinitas
sibi creauit in michilo me pertate omnis podidisti dmdiat
omnes ppli oppriant det cecutes si ego talis et tanq
creatus et in oi pfectione sublimatus et in oi stia et vir
tute decoratus a divinitate hic pute qui in me sp fuit
amabil semp gratis semp benigna debuissem talit ec
ut asseritur pertasse in eade pseuo cessat lex abhorrez
et vincuq audienti iure me credibile Ergo mdp iusti
tissime placeat me veram creatura no ita crudeliter pseqm
cu non d vos pertaueri ut asseritur Et iudex credebat

et dicens Audite oes gentes quam terribilis mihi estis luci-
fer qui volens extirpare superbiam suam quam audistis in
celis ipse infelix temeritate fecit se an dubitatem
fecit exercitum quem melius potuit prius pulsando
tacitus dubitaret et dubitate vetere quidem Et ait ipse
Iudex O lucifer sit te dubitas de tanto beneficio ma
ternum quod fecisti quod fecisti quod te gratis fecerat Sed ad tolle
dum omnem suspicionem ambiguitatis merita tua veniat
in proximum et testimonium fac tuae in hoc iudicio Et illico
assurgunt archangelus et eidem lucifero dul
cibus verbis ait Si bonus es tu ut asseris cur in me d
famas prius tuae superbiae vlione in hoc agnosti malitia
tua vlione tu deposisti in deorsum tuo in transitum totius
monarchie celestis Ego sum deus et in cathedra dei sedi
Post hoc superbe dicens Ponam sedem meam de latere
aquilonis et ero similis altissimo Et hoc redacta fuerit
in scripturis ad memoriam futurorum fidelis notum esse
possit 2 ysaye xiiii Et es tante pulcritudinis quod spiritus
dei hoc detrahas tu sit etiam ad ipso manifesta Vlidquid
propter superbiam superbia ipse deus puerit te et alios an
gelos te sequentes de celis in terra Vnde vo dic in si tate
bonitatis in celis fuisti ut asseris quare ipse bonitate
vestra ne fuisti Vlidq nonsum tua perida fuerunt prorbo
pleno abiecte extendisti super altare stad storum repe
machabeorum ibi etiam per deo superbiam addendo superbie
fecisti te coli Item vna vice fecisti fieri vitulos aureos
in dei populo dicens hyst dij tui israel qui eduxerit te
de terra egipti primo ad ducerent de terra egipti 2°
repe Jeroboam et Roboam Item quod erit in regno iudie
ligo sub silencio pretermittat vlione ista trahitur de mani
festa superbiam qui etiam in celo pecisti Et si inte deus
pstitit sapiam et decore tu autem in malignitate tua
illam sapiam perdidisti Dij nd duste deperdis prius superbie

tue Demar et rete nationes et reges nationum qui
in terris fuerunt tibi et domus tuus opibus vbi iudicio
publice testificerunt Et cum aduersus reges nationum an
dei ysrain et prophetes atque martires luciferum amittis
deprecum Vindy iste ebrie qui gauisus fuit terrend qui gauisus
regi qui posuit orbe desertum et vrbes eius destruxit
et vinctis suis non aperuit carceres et tu vulnuatus es
sicut nos filius mei effectus es detracta es ad inferos sup
bia tua cecidit cadauer tuum subtus te sternet tyrmca et
operimentum tuum erit vermes ad inferum detrahens in
profundum lacu Et tunc dicet iudex Ecce nunc audisti qui
nationes de te a patris tuis testificant Et lucifer iudex dicet
dicens dum iudex ponat sunt iudicio quod fecerunt tle prim
Vlone Adam de silu superbia peccauit cum et nabuchodonosor
et eos non sicut me agnouistis Et dicet iudex quid ipsi
egerunt te instigante fecerunt sed tamen gratia penitencia
acta ipse Adam de valle Ebron ubi ipse de speluncam
ut Josue xiiii cum postea suus usque ad aduentum meum in
carne non est ostenti multis Vindy porcus tu illo respond &
tuo delito atque uoluisti primas sed mala pozubus agnoscando
de die in diem in prio duxerat finisti esse sicut pharaon
qui vinum mare absorbuit se ipsum parat ad absorbendum
Et dicet iudex sibus circa eum ad iudicium consistentibus
quid vis quod lucifer et angeli eius cum sequentes iuste
fuerit damnati nec iuste Et indeliu ocis et ma
vore dicentes iuste damnati sunt Et tunc dicet ipso
2 iudex lucifero et angelis eius sequentibus te a sinistis
Et michaeli 2 angelis eius dicet 2 vos ite a dexteris

eundo facient vocad ad iudicium gnadnas cuiuscas
et primo ypsum iudicio et cum eis iudex et ipso dis
cerpabit dicens audite me o vra iudi et israhelite
nonne ego missus fui vobis in lege quam ypsam iustitiauit
deus de medio fiorum suorum filium meum israh et si quis no au
dierit ypsam illum exterminabitur de populo meo Vlone filius
fui moysy in gnadnte et legem 2 preceptorum dacione Vlone

predicaui de regno dei Nonne vobis mortuos resuscitaui et cecos
illuminaui et oes infirmos solo verbo curaui morte sustinui et
a mortuis resurrexi Nonne per meam conuersionem per meos
apostolos vobis predicare feci de regno dei quam signa magna
vobis fecerunt quod eis fecistis Nonne expulistis eos a vobis
atque persecuti fuistis ipsos de ciuitate in ciuitatem morte de ciuitatem
et regni dei indignos fecistis Si vetera vulnera facere
et tuae Judei et nostrae lite vindebitur et dicent Illustrissime
iudex ecce iste ipsa iustitia etiam vobis placeat equitate
nos benigne audire cum spem sit pro regni Cum iudicabit
orbem terrae et populos in equitate et dicent ipsi iudei pri
tissime iudex verum est quod deus nobis promisit sicut deuoti
sunt ad phanum de medio mox et quam non audierunt phanum
illum Sit deus ego vester christus et ipse deus dedit nobis signum
in cognitione dei phanum quod si phanum ille nobis in nocte dni pre
deuoti et non cuiuscumque de hoc deus non locutus est et ipse dns
nobis in lege precepit non solum talem phanum non audire sed
tam meum ducem cum in morte tuae pissima tedi sicut patris
dilectus filius Propterea iudex benigne iste placeat ad nos ve
nire aures ultimae Et lex nunc cognoscamus quod vos fuistis
phana ille in lege promissum tamen nos intra deuoti que prius
deuoti non cuiuscumque quae nos cogitatis vos ea men
dacia phanum nec sinam legis tradidit vobis in morte ze
Et primo deuoti pala in gaspeu totius synagoge destruam
templum hoc et in triduo reedificabo illud hoc peruoti
et prius deuoti non cuiuscumque templum nutrit ne mansit plura
quam tempus longiora quam affici cum nec legis sinam iuste me
iuistis ut Et dic vnus c quia lege tamen Nunc et postea
decretum ut ab homo quam hanc mutauerit iussione tollatur
lectum de domo eius et erigat et figatur in eo domus autem
eius publice deus autem quam habitare fecit nomen suum ibi
dissipet ora regna et plus quam extendit manum suam
ut expugnet et dissipet domum dei illa quae est in iherusalem
Ego dabis statum decretum quod studiose displicere volo Sed
deuoti nisi maducauerit carnem meam non habebit vita

Judei mouet goes contra ppm

in vob ut so vij et tamen non videbimus carnem vram et per
tpu longiora vvoimus / Tercio dicistis si qs credit in me flumina
de venis eius fluent ut so vij et multi in vobis crediderunt
et tamen no vidimus de venis eorum fluma emanasse Quarto
dicistis Si qs sermonem meum seruauerit morte no videbit det in
ut so ie et ty multi obseruauerit sermonem vrm qm a mortu
sur / et alia filia que longu erit narrare dicistis q no ebe
mor Item penis fecistis qd sabbatum con lege preptu non
custodistis et in eo infirmos curastis Vnde tenebam vos
credere ut vos ppheta in lege ppissum reputare cui exprcisse
fecistis con lege Vnde interrogamus vos dicentes Si tu es
cristus dic nobis palam / et ipsi respondistis nobis opera que ego
facio ipsa testimonia phibent de me / Certe multa mirabi
lia et magna fecisti / forte q nullus alius fecit in die quoz no
tenebam nec debebamus vos credere / qm deus preptu
nobis dicens Ce si in nomine dni ppha ille predixerit a non
euenerit et no dixit fecit Si vero multa predixistis q non
euenerent prut supdicti de licet fecerit magna ac que iuel
filia helyas et helistus fecerunt qd qm lege iuste tenu
fecimus / et nos iuste ea cui vrcuenia loquendo dicpnam
et iudex iudicabit eis dicens / Semper intellexistis scripturas
et dca scptura q prut sonat Vlonme pmissa uobis in lege
vza vobis loqui debebat in pmis bijs et pabolis a signis
Vlonme vobis deus ho predixit dicens pb sapovij Attendite
pple meus legem meam / inclinate aures vras a verba
oris mei q aperiam os meu in pabolis loquar ppositiones
ab initio seculi Respicite in quita sollicitudine hoc ergo predixit
sed vos ad hoc non respexistis si loquis dixi / destruam templu
hoc ac Non loquutus fui de templo materiali quo vos stabatis
Sed de templo corporis mei in quo deus pr et filius et
spus sus habitabant qd templu destructu p morte in
tribus diebus resurgendo post morte vipsum / Si dixi vobis
nisi manducaueritis carnem meam ac Non debuisset intellexi
isse ppe carnem meam manducare sed spiritualiter credere in me
diuitatem incarnata qd credere est spiritualiter manducare

Ysaias quoniam

et si talis caro mea fuit manducata qm ea manducauerit
morte mortem non videbit / Sed aliud q dixistis q si quis dme
credidit filius ds quae no dz intelligi quae sonat puerbiu
p & filius q sacre scripturarum vos carnouslis discipulos meos
vidis et illudatis ex quibus magna filius credere presumpsit
Sed aliud vtz si quis sermone meu seruauerit morte non gus
tabit det mihi qd dictu non debuistis intelligere de morte
temporali quam ego sustinui p de morte aue q e perpetua
et si quis sermone meu seruauerit talem morte no gustabit
Si sabbatu non custodiui qd' Nonne in lege vestra di
cebat Si quis no audierit ipsum talem exterminabit ꝛc propter
quod ora erat in manu mea q in diebus dictis ꝛ fuerit debu
isset me audire et sequi ac erat in sabbi custodia / Sed dicite
michi o iudei nisi ro pdipsi filio vidue in ostiu vrbis Adole
scens tibi dico surge / Nonne illuc a morte d vitam suscepit
Item in lazaro quatriduano nonne illu obseruauit q ipsos mu
tauit solo verbo ꝛ cecos illuminauit Nonne demonia ejecta fuerit
q ego eram cristus Nonne discipuli mei d nomine meo mirac
ula fecerunt Nudq in nomine alicuius ipsius gesta fuerit sicut d
nomine meo / surgant in iudicio vobiscu qm exterminauit
primas ad predicationem Quare me no audiuistis / Dicit
iudei in dolore cordis Obscura vrba locutio nos decepit
Dicit iudex Non sic q no q surgeretis ad ibid di audiendu
sed pcius ad ebrietatem spectanda et ad potandu usq
ad vespera / et vino estuebatis Cytharam et lyra et tym
panum et tybia et vinum i conuiuijs vestis / opus meu non
respicebatis nec opera manuu mearu q si debuistis ipsa
captiui ducti estis q no ghuste stam / deo misericordia dilata
nam sua et aperuit os suum sine vllo crimine et descendit
fortes vrsi et ipsius et sublimes vestis atq gloriosi ad cu
ut vsa ij c et dicit iudex oibus Quid vidistis vos ipsi gentes
et linguae / fuerit me isti iudei iuste damnati et dicit oes
interfecit iudex ita / et eis dicit / ite a sinistris
Et angeli in clangore tubarum vocabat in iudicium
gentes que ydolis seruierunt Cum bo tribulis iudex dicit

Vos autem cum simus et facti homines ad ymaginem et ad simili
tudinem dei formati sicut sunt et cetera cum sensibilitate cong
ruis quare ydola muta opera manuum vestrarum fabrefacta
p deo adorastis q nec fari nec iaspm poterant cum spus non
erat in eis habent oculos et non videbant manus et non
palpabant pedes et no ambulabant nec clamabant in
gutture suo Cum idcirco mouebamur ad hec facienda que non
vtiquam nouistis p deo illud qm fecit celum et terram mare et
omia q in eis st et ipse deus omnibus ac etiam et vos putaremur
esse dei paulatim vos a iuuentute vsq ad ipse a vobis
fuerit equalitate spm et tui omnes vestre cognitationes fecit
pere Emigrauit ipse ydola et precepit vos in hoc iudicio
si quis vos de manibus meis liberare Et videbunt gentes
cum cordium tremore terribili iudici 2 dicent iustissime iudex
placeat vere iustitie i modicis verbis nos audire et dicere
Postq nos formasti ad ymaginem 2 similitudinem veram que
gratam veram qui iudeis et israhelitis tribuisti etiam et nobis
non dedisti qs mados et israhelitos usq ad aduentum vestrum an
de carnem, de circumcisione saluasti tem post natiuitatem vera
que eande gratam saluatoris p baptismum magis dedisti illis
qm fuerunt in europa q illis qm fuerunt in asia 2 affrica
vsq spus sanctus euenit qm inflauit diuino amore ora cordia
quod oes gentes et populi crediderunt vnum deum patrem et
filium et spm sanctum et in baptismo factum de vnum ouile et vnus
pastor quia illos diligitis et nos odio habetis Nonne
melius fuisset q nati no fuissemus p q perpetua geehenna de
inferno credimus sicuti Et iudex iudebit ei dicens Iudice
ea que dicturus sum vobis Ad ho hominem formam de statu incertum
ut viuiam angelorum de quo possum sed ipse ho credens effici
ut sum ego spreto meo maestro vendidit se in gnatione pro
cum gnatione pnitentiam sine depositione ipse in tartareo carcere
eundem matrem cum posteris suis Et qr volens ipsum hominem
pdere et posteris eius electi in vnum Abraha nomine cui
promisi in semine suo predictum hominem cum posteris suis benedicere
et cum de predicto carcere ad meum deducere gratiam Cum abrahe

semen creuit in populum velut arena maris que populum vocauit
israheliticum et eum in in filium elegit et ostitui eidem populo cere-
monias et circumcisionem et cuius populum in omnem gentem luce sed
dicite mihi o gentes qui fecit vobis signa magna d egypto
vrbe conspicui q liberatione dei populi mei a seruitute vra quae
in deo credit populo no credidistis in virtute dictorum signorum
sicut et mihi populus meus credidit vlone epistolaui mae et eum
caritabile tradidi deo populo meo vobis videntibus qd etiam
notum factum fuit qi mudo vmuso vlome mae corpiur phara-
one et exercitum eius persecutores populi mei in oculis vestris
quae videntes vos hec mirabilia et multi ea fuerunt non
credidistis quis est vobis qui deus item quid egistis in terra qui
misera dae dicto populo meo in signis mirabilibus quot
reges misseri quot gentes pressi in oculis vris vlugmd
obsidastis qui in manu gedon et cir vrbe pressi cast
gentium ultra centum milia virorum ut inde vij ste milia
obsidastis capsone vnum de populo meo qm cum mapilla
asine tria milia virorum de gentibus solus mifecit ut inde
eo item cum tenetis archam fedris captiuam vlone pressi
vos in secretiore parte natae in plaga mizum et iniuria vos
fiunt magna effusio mortis fuisti remittentis eunde d iberlin
ar cria tumor magnus propter hoc iuc iudicat ut regno e
item qui fecit vobis qm eratis sub rege sempnacharib qui
venerat p effusione populi mei ut iiij reges edin 2 pipo item
qui fecit vobis qm eratis sub benedarp qm venit d terra populi
mei cum xxxij regibus ut deum populum a nichilade posset
ut iiij regum xxx cecto si vidistis ista signa p me fiet et
vos p populo meo in quibus vdola vra vos no poterunt
auxiliari quae deo populo israhelitico no credidistis qd
videretis fiet ipsa signa me vituperastis dicentes q ego eia
deus colliu item me vobis aliu ostendit no valui nisi in hijs
mirabilibus signis qui me alter qui in signis nullo vnq vidit
qd quid nil deputatur sed aliud qd dicitur qd magis dilexi
eum opd qui dsiam et dsfricia certe hoc non fecit qm ante
mea asteuisione in celum meus discipuli exposse precipi
ut in omnem terram euangelium meum predicarent et bap m

in remissione peccatorum et ut in gestat quod corpus spiritus in omnem terram
pervenit / et si Asia et Affrica noluerit verum euangelium et ru-
dopa receperit idem / Ideo est rectis reputandum et aut iudex iustis
spiritum effundit mea tua in gentes que te non nouerunt et in
regna quae nomen tuum non inuocauerunt / Deinde a sinistris —

Et angeli in clangore tubarum cuncti populi terrigenarum
adunabunt / quum terra iudice aperte rupe iudicio terri-
bilitate duo angeli ea separate a populo piorum ab impiis / quibus
impiis separatis dicit rupe iudex / primo inquit ecclesie suis pastoribus
Ego dum sto ad iudicandum cum senioribus populi mei Eruge
vos depasti estis ecclesiam vineam meam et vaginam pauperum
in domo vestra / quae adimusti populum meum et fecistis pauperes
demolitis estis tonsuram vos quoque oculos maiestatis mee
Nonne supra gurgites pasti a pastoribus / lac quod edebatis
et pinguis lanis operiebamini de substantia populi mei / et quod crassum
erat superbe expoliando occidebatis / et populum meum prime
spiritali non pasebatis / quod infirmum fuit in operationibus mi-
hi amouendo non consolidastis / et quod egrum in fide sancte
firmitatis corporis non sanastis / Et quod fractum erat in mor-
libus per pressuram non alligastis et quod abiectum erat
in viciorum et predam corruptionis clamando non reduxistis
et quod perierat in predam superbie iudicando non quesistis
Sed cum austeritate imperabatis populo meo et potentia / Sed ad
aliud verum studium non tendebatis nisi ad resplendida fe-
rula in ventre ponendi et caede per secessum emittendi /
Et populus meus dispersus fuit eo quod non erant pastores
et factus fuit populus meus in deuoratione bestie id diaboli
Ergo o pastores / reddite mihi rationem officii vestri Ecce mei
christus sanctus vestrorum subditorum quid iniquum egerit Et tu
pastores et plati et prelati et alii curati iuxtes iudicium bile
iudice cum timore et tremendo dolore humilitatem per omnia respectum
respondebunt iudici dicentes Duce pater sancte placeat

vre maiestati no stam iustitiam veram sed stam magna maz
veram in hoc iudicio nos nec par qm in hoc spu vro nullo
pt nec potest iustitia iudicij salua ad no misericordissime iudex
sicut ecce prudbus veris testamenti exprat est cuta 2 nobis tu
si plaz exprat vlone iustissime iudex vos pfuistis padis
in quo tm duo erant homes / et ambo sub vra custodia
pierunt / ergo sanguis eorum exquirit de manibus vestris / in
archa noe octo tm homes fuerunt quorum vnus pijt / nullus
eius sanguis exquisitus fuit de manibus noe / in domo abrahe
quinque homes erant ex quibus duo pierunt ecce dictum fuit sibi
sice ancilla et filius eius / item in do ysaac de duobus fratribus
vnus pijt / item de domo iacob tres de duodecim perierunt
item sub patriarcha moysi et aaron / erant milia milium
et tri pcta vrorum pierunt et pter duos nullus de tota
pmissionis terra potuit / item de domo dauid quatuor
perierunt / item de domo et scola vra o due vnus apostolorum
peccit / item de septuaginta duobus discipulis viris pter quinque
nullus vrorum meruit attingere vegm tetrarcorum / vlinquis sanguis
vrorum de manibus predictorum acterna de manibus vris exquirit
o due fidiualiter loquimur ecce superdi fuerunt sub custodia
vra et contractam valde si sanguis predictorum fuit exquisitus
de manibus suorum pastorum qui eria et sanguis vrorum subditorum
de manibus vris exquirit / vlque melioris nrz prioris summi
antiqis patribus vris dn iustissime iudex placeat vt mia nos
arctius et iudex iudicabit illis dicens / in lege tua qm locutus
est spiritus est ut Ezechiel iii c / sic dicetem ad dnum morte
morieris et non adiudicaueris ei neque loquutus fuis ut auertat
a via sua dna / et viuitat vre dnus vdignitate sua mode
sanguinem autem eius de manu tua requirem / si autem adiu
caueris dnio et ille non fuit conuersus ab dnutate sua mode
tu autem animam tuam liberasti / sed pastores veteris testati
et ego vdazgui subditos vros in pris eorum / vlone eo
pdyci ade ne gerdet de ligno / et eria ceti pastores fe
cerunt sibi sicut Moysi et aaron / qm sp in ira et vre
dazgucia assidui erat pplo affati / et si deus pplus nolunt

eos audire fuit quod eis ppter deputandu Vlone assidue
monui discipulos meos dicens eis Dnus venit me edituru
de Si qm ceridu de stola mea 2 quadrag e et noluit
me audire / sanguis ipsius et aliorum subditorum fuit noxius
eis / et no pastoribus / Et ipi pastores securi dici possunt
lauabit manus meas in sanguine peccatorum unde ipsi ipsi est
ysa lbiii c Clama ne cesses qi tuba exalta voce tua / ad
nuntia ppto meo scelera eorum et domui Jacob peta eorum
et con negligentes haec dicit dm aut ppta Canes muti
no valentes latrare Et dicite nu si vedarguistis ppm
meum de peccatis quae pistis de peccatis / sed si admiraste scelera
eorum quae in vris sceleribus dampnat / Dicit pastores dic
si in sceleribus meis dampnam no sequmur qm negligentes
fuerim circa subditos meos qm spiritus meus monitis de tar
tareum ictue iuste dampnat / semper verbum evangelium in
deo ppto feremus semiare / ac etia et nos seminauimus nrae
latae diae distribuimus in parochiis / et ibi spiales posuimus
vectores qm nobiscum etia assistunt ad cmia qm ppti cum
gerida / qm manifestauerunt evangelium tuum hic in pdicando
et si ipi noluerunt evangelii precepta suae nos eorum prem
deputatis / Venit ipi de ppto et gfitent de hoc nobiscum /
Cmbus aduocatus et pudibus autem ei pastores dicite nobis
de ppto Vlutq feremus nos evangelium dei per pdicationem man
festum in sue mationibus et assiduus vdarguitoribus / Dicit
illi fecistis / Sed aliud docebam a vobis verbo / aliud facto
et exemplo mostrabam / Vlone vos pastores pp pdicatum
evangelium assurgebatis ad petra manifeste operanda vod qm
peccatis / nosque attendentes magis ad exercitios vram / qua
ad verbum sequentes vra peccata in eisdem peccatis ceden
nobis ea lice / postq ea et vos faciebatis pp qd vehemam
publicam vos nobis mstu fuistis / Vos haec dicit nad nos
docuistis / et tu eritis effici subditus cmbus sicut et nos era
pudent / Vos in pdictis peccatis nos vdarguit / tu culpa
vos de nostris peccatis vdarguebat Dicit pastores de per
castis publice aut occulte / Et publice per gsistit de peccatis vris

in auditorio meo per admiracionem et testium pluralitatem, vel per
in tantum fuerunt manifesta per christi sacerdotes celari non potue
runt et si in veracitate predicatorum fuit negligentes
est quod imputatur. Si occulta fuerunt vera peccata de hijs no
tenebamur diuulgare quia deus ipse vltorem vlione vobis fecit
a iudicio verbum dei ipse quod docebamus quod ad vitam et quod
ad mortem oportebat. Item nonne iustum quod prouocatus nos
sacerdotes quibus debuistis vera officia peccata et qui sacer
dotes ministrauerunt vobis celestia sacramenta de quibus et
peccata dimittuntur non debuistis ea negligere si nos peccauimus
quibus vel occulte nobis deputata cum meo viuat spiritu crimine
vlo debuistis vestrorum pastorum exemplo sed potius opu
rorum quod nos docebamus. Semper christus nos exposuit et quasi
inimicos tamen si alicui fuerit peccatum nobis quod vobis possit oportet
dicere nobis. Illi vero silentium. Cum busquinus pastoribus ter
tibus in hijs exercitabilis non estis. Sed
vltra hoc dicite mihi quia symoniace domum spiritus sancti ve
didistis constituentes ecclesias venales et alia spiritualia pro
dedistis. et vos michi civitas nutus et ego misi stagnum
pluribus et ferrum et in medio fornacis cordium vestrorum
storia argenti et auri facti fuistis. Propter eo quod versi fuistis
in storia superadam sicut ego congregauit vos in congregacione
ignis et eris et ferri et stanni et plumbi de medio for
nacis ut flatum suscitandi ibi ignem ad conflandum vos in furore
meo et in ira mea. et adhuc conflabo vos in congregabo
vos et suscitabo ignem furoris mei et conflabimini
in medio eius. Et dixerunt pastores. A. A. A. domine ne irascatur
furor tuus quia semper oberit et misericors vlione de nouo tuo de
moria peccata mortalia eorum. et in nouo tuo appropiauit. Et
dixit iudex vlustio vos. quia approbastis in nouo meo et
de moria celestis. ita totum mundum vestrum fecistis approbis per
cati et de malis repleuistis vlione vitiis plurimis stim
dist etiam meum mendacii assertio verum meum vicarium
summum pontificem. potestatem ecclesie sibi quasi aliud in apostolice
eligendo. quia iniquitates in hijs errare fecistis eum et apostolos

dnumerot eo quo horrida adulteria exaustiones ciuitatum
et ecclesiarum desolationes ac etiam odia scandala iniqua in
mia mala puenerit / Nero et sathanas et demodum
oppressiones ad ipsa mala patienda & infernos plusquam
viduum in hijs sceleribus vitam potest Samaria 2 sodoma
sorores vrae / Vino ergo dicit dnus / ep no fecit sodoma
soror vrae sicut vos fecistis / et samaria dimidium peccatorum
vrorum no peccauit / et ecce vicistis sceleribus vrae 2 ab omibus
abhominationibus vris iustificasti ecce 2 sic vicisti sorores
vrae pecis vris sceleribus aggrauates ab eis tem vestre
in vone fructum labiorum vrorum et officij diuini biduo
istis me duo od tpe septies in die laudes dicebo pa
iustis pauperes & sba ecclie mee / nec detrastis gsanguinis
meos / Nec hucusque finisset o aduocatores ecclie mee si ad
ista attendisset / porro ep ad pstibula vestrada et mu
tiones alendas 2 ab hijs alias nouas ad domos vestras
adducendas tamen ecpius et multi lasciuiores et corpu
lentiores in luxurijs vris / sicut iumenta ad stercora sua
et mae nd sacrificastis carne et sanguine meum cos su
mentes tamen si ad mundi ab od crime finisset / indicium vob
maducastis et bibistis / et ep dimici ho nd fecisset et
ecclie mee sustinuisset utique Et si hijs qm odiebat me sine
me et ecclam meam magna fuisset locuti abstinuisset
me ab eis / Sed vos vmanimes et noti mei qmad hor
ecqui ppe qd multo veniat mors super vos et destruet
in infernum viuentes te a sinistris

Item tpe undo ciuis et assyrius in eisdem verbis ad argtum
omes medicates 2 circumlatos qm vindicauerit sto et ad
eo lacus et gloslus superdis inseruit pecantes Reddite ergo
vone de vnoq carpto vegule corui Cetudo faciet adue
cau Reges pdtores et imperatores duces comites et alios
qui pfuerint pplis gpriamit / Et eis gpentibus dicet tpe
tep 2 undo Reddite et cos etiam vacione ostimis vestri

Nonne et vos & pulue pauperes sustitauit ut sedeat in solio
gloriae ad populo meo iustitiam reddendam / quale in populo meo
fecistis iustitiam / Dixerunt reges / mea scriuti fuimus leges
sanctissimas / Dixerit iudex quo leges sanctissimas scriuti fuistis
Nonne in spiritu vro filii premi et matrem gruimelis afferetis
adiuuare caluipmabat et populi et viduae gratabat / studia
mea spernebat et sabbata polluebat / Mei detractores fuerunt
ad effundendum sanguinem fratris oppressi sunt / in medio viorum vre
iudicia prius distorquerunt immundicia mestruata similauerunt
et vnusquisque in vxore proximi sui oppaty e abhominatione et
soror matris sua polluit me pharisee simpe soror sua filiam
prius oppressit in spiritu vro minuta accepisti ad fundendum
sanguinem / usura et superabundantia accepisti / et auare sub
ditos vros caluipmabam / et mei / et iustitiae meae fiunt
obliti / tum mecum vos semper pdicones et iniuratores
fuerunt / alias subditorum vrorum deuorasti / preuid accepisti
viduas multiplicasti / appt / qd sacerdotes mei me contem
serunt legem meam polluerunt qi studia mea detrahunt
et appaiuud non habuerunt distinctiones / nit polluitur et mundum
no intelligerunt / et a sabbatis meis auterunt oculos suos
et ego ero rex vestrum contemnabar in medio vrm et qi ord
auerterit in regnis vris / pp vos et iustitias vestras
qm eratis velut lupi rapientes pdam ad effundendum
sanguinem / pdendas alias et qm amare sectabatur lucrum
appt / que ego effundam indignationes meae super vos et dignum
vre mae spuuid vos / Et dixerunt reges / iustissime iudex
placeat clementi maiestati vre / hmli voce nos audiu
manifesta e vra confessio qi vra benigna pietas fecit
nos pnt appm tpaliter diuari / Sed admista vestra
pietas eu primo regem institueritis super appm vestrum / sera
helitieu p os Samuel appm / clare vos dyoisti hic eu
Rex qm iratur est vobis filios vros tollet et ponet
d turmis suis / faciet sibi equites et pruesores qui
gratu suae / et ostituet sibi tribunos et centuriones /

arratores agrorum suorum filias quas vestras faciet unguentarias et
coquas et pistrices et messores segetum et fabros armorum
et turrium suarum agros quos vestros et vineas vestras optima
tollet. Dabit servis suis sed et segetes vestras
et vineas vestras reddituum auferet tibi ut det eunuchis suis
servis quos quos et ancillas et iumentum optimos et asinos
auferet et ponet in opere suo greges vestros auferet vobis quos
vos ei estis servi et in illa die clamabitis
in die illa a facie regis electi vos non audiet vos. Nunquid alio
iure debuit resistere ille rex a nobis quo si sicut ista iniqua regina
quae sunt sunt apparet quod nos deputat in iniuriam maiestatem
nostram nos subditos fecerimus iustitiam de corporibus
tratus crimibus exercuimus quidem si de corpore occulti nam
no fuit iudicium quod deputat. Dicis iudex no sic
dicis quia si quidem sunt dicta verba populo predicto pro ea
quod servi mei porro quidem ab terrore populi predicti
ne veniat in palatium a me quia erit in me regis in palatio et spiritum
eius petet quia iustitiam secundum predictum predicto regi iniuriis
facultatem habuit item nonne eum deposuit totius terrae de loco
abraham de sinistrum ab aquilone et mediae ab oriente et
occidente. Nunquid sicut verba quidem nec gratiam ut gen xiii et
xxiii. Item quia posui David servum populum meum regem
quale dedi ei praecepta audiat. Inuenit David servum
meum oleo sancto meo unxi eum et pondera eum cum illo
in quibus iste. Si autem regis nec filii eius deliquerit lege
mea et in iudiciis meis non ambulaverit si iustitias
meas profanaverit et mandata mea non custodierit
visitabo in virga iniquitates eorum et in verberibus peccata eorum
ut ps lxxxviii. Item et alibi in psalmis et nec reges intelli
gite erudimini qui iudicatis terram. Serviite domino in timore
et exultate ei cum tremore ut ps ii. Credimus forte quod ad hoc
dixit reges in populo meo ut calidiorem. populus ab
eis nec ut iuste regent. sed vos credimus alio iure uti
mecum quia alii reges usi fuerunt non potest in eum

mandata mea non custodiuit et legem meam non obsua-
uit / non sine causa filii in iniqua loquendo et facilius
poterit camelus per acuum acus intrare quam diues in regnum
celorum / nunquam aliud finem obseruatum / deo vobis legem utere a summis
est ego sub tube clangore suum filium per prophetam faciet
euocari quo coram iudice oportuit in habilitate finem
sui dicit / Coram me multiplicate sunt iniquitates vestre et
peccata vestra inuenerunt vos / manus vestre pollute sunt sanguine
et digiti vestri d iniquitate / labia vestra locuta sunt mendacium / lingua
scelera vestra commouistis / et contra me blasphemauistis et
mentiti contra deum / Ecce agnoui vulnera vestra inuenerunt vos / sicut
prius vnum qui prius sodome predicasti et eum non abstendisti / De
anabo vnus qui vexatus vos malis / Et vertet se ad iudices
qui iniquitatem in populo suo et dicit / De vobis iudices
qui iustificasti apud se munera / et iustitiam iusti abstulisti
ab eo / que leges meas fidelissimas d vestis iustitiis me-
tetes fecisti que fuerunt plena iudicij / et iustitia habita
in eis / Vos autem in hominibus habitasti in eis quasi iustu
argentum vertistis in storiam ut sordes fuerunt sup infidelis
in eis fuisti / Diligistis munera sectati sunt iustitiam retribu-
tiones / pupilli non iudicastis / viduarum iudicium non ingressa
dicitur ad vos / O vtinam qui diligeretis iustitiam et iniquitatem
odisset / Post hec vertet se ad aduocatos et alias in populos
qui d viam legis non ambulauerunt / Et dicit / De vobis
iuratis qui d vanis consiliis addidistis leges diuias et
sordentes iustitiam ut pauperes oppimerent d iudicio
et ius fieret causse humilium populi mei / et diuitias in populum
induas et populum diuiperbat sibam / O vtinam qui in
consilio vestro legis aliud cogitastis / Post hec vertet se
ad testes fallaces et alios in falso verbo loquentes / et
oppressiones / et dicit / De uobis / qui mutastis bonum
malum / et malum bonum / ponentes tenebras lucem et lucem
tenebras / ponentes dulcem d amaro / et amarum in dulce
trahendo / Mutastis iniquitatem in finem iniquitatis et
d iniquo plaustri pecunia / O vtinam qui non tanquam testes iniquum
insinuauistis / quia nunc non meuaeat iniquitas vobis / Post hec

vertet se ad lenis et lenones et dicit ei iustis sunt ppm
fortem et posuistis pueri i ppstibulo et puella p vino
vendidistis Item dicet filiis israel et fornicatoribus
q perunt in tumulis q ad huiusmodi De vobis qm potes
fustis ad bibendu vinum et vri fortes ad miscendu
ebrietate ecce gaudium vrm et letitia sempiterna occi
dentes vitulos et arietes iugulantes quoniam carnes et
bibentes vinum dicentes Comedamus et bibamus cras enim morie
mur qm nd e referetur in fine hominis et no est qm ag
nitus sit p diuersis ab insertis qm michilo nati sumus et
postea cdmus tanq no fuerimus flatus e in naribus nostris
et sermo scintille ad commotionem cordis nrm qm cum scintilla cinis
est corpus nrm et spiritus diffundetur tanq mollis aer et
transit vita nra tanq vestigium nubis et sicut nebula dis
soluetur que fugata est a radijs solis et nomen nrm oblivio
ne tradet p tempus et no habebit memoriam opera
nostra Venite ergo et fruamur bonis q sunt et utamur creatu
ra tanq in iuuentute celeriter vino pretiosis et unguentis nos ve
ploremus ne no pteriat nos flos temporis rosis
antq marcescat multiplicetur sit qd no transeat luxuria
nra oppimamus iustum pauperem et non parcamus viduae
O dni Hoc dicentes vtmd signa letitiae temporalis in tonum
iucundissimum ut ea mutemus in pena vite perpetua habituri sit
Item dicit ad illos qm sp sitistis in paupere vestro spo
liis vestris De vobis qm depredati fuistis similes ppli
mei vlone vos mutemus depredabimur et qm spreuistis nonne
vos spernemur et derideb vrd et contemptui vrd plus
qm fortitudo vestra mutemur in naubus vestis ponam crescere
et in lubijs vestris fremitum et vos ad locum deducam ad qm
vestrum vultis Item in vaticinia magna dicit sacerdotis
medialibus que predicitur futurum si no suauerit et dicit
vlone fustis vos filii vmi mtis et filie mee quae et
fornicatae fustis cum filijs et cum filiabus vestris iuxta mag
nitudinem et non fustis facte qm mediatrices fastidiosis iu
dices prius sed quasi mulieres adulte que sunt pro suis
suos inducunt alienos oculis meretricibus dicitur mercedes

Vos autem fedistis inuenes cunctis amatoribus vestris et do
nabatis eis ut meretur ad vos vndique ad fornicandum
vobiscum factum sunt quia effusa est pecunia vestra
coitibus vestris turpe nunc egressabo aut iudex oes amatores
vestros magnates carnium vestrorum quibus gaudere est et omnes
quos diligistis cum omnibus quos odeistis et congregabo eos
super vos et nudabo ignominiam vestram coram eis et videbunt
omnes turpitudinem vestram et dabo vos vt iugulum fornicatrices
est hec dicit dominus et ad mulieres mechantes et zeli
mulieribus vestris copulatas quasi fidem iugiter violantes
et dicet vobis iudex Nunc adducam vobis stolidum vestrum qui geminat
adulterium iustis 2 nunc sanguinis adulterii vestri vt manibus
vestris Nudi vos emisistis ad vestros & iste vendentes ad quos
iudicios leones misceatis et cum vobis demisserunt ad vos cum
lecisti oculos vestros et ornate cum modo muliebri sedisti
in lecto pulchrorum et ante vos mensa ornata et vngentum
posuisti super eos et vos nutritentis copulatis eum de vobis
posuistis armillas de manibus vestris et coronas pulchras de ca
pitibus vestris et cum eis adulterium fecistis de vobis
de adulteriis edificastis vobis lupanar fecistis vobis posti
bulum in cunctis platiis ad omne caput vie edificastis
signum prostitutionis vestre et abhominabile fecisti decore vestro
et dimisistis pedes vestros ad transeundum cum eo aut iudex ex
tendam manum meam super eos et dabo vos de aliis odiendum
vos filiae populi mei que propter carnis iudicium conbesitis
de via vestra stolidata aliis quoque muliebribus que se a vestibus
auri et argenti 2 aliis pretiosis ornauerunt dicit dominus iudex
O filie populi mei sane fuistis eleuate de ornamentis vestris
quasi ambulabatis extensis collo et nutibus oculorum ibatis 2
plaudebatis et pedibus vestris exposito fedum incedebatis
Nunc vos decaluabo vertice capillorum vestrorum et cunctis
capitis vestris nudabo et aufferam ornamentum calciamen
torum 2 sinuinalia et torques et monilia armillas 2 mitras
distinalia et olfactoria et anulos et gemmas de facie pedum

et mutatoria palliolas et sportula / et cit vob p suam
odore fetor p zona fumiculus 2 p cuspidi cme calluciu
et p fussia pectorali aliciu Item vpe iudex d terribilite
et vra argumedo loque amatibus sumetipos tm at alios
turpidis elatis superbis blasphemis / et illis qm no obedi
uerut patribus iratus scelestis sine affectione sine pace
cmatoribus detractibus vsuarijs amicis sine benignite
peditoibus pterius tumidis cetis amatoibus voluptatiu
magis q dei iudicibus aut spem pietatis virtute ad eius
abnegantibus et penitentibus damnos et captiuas ducentibus
multos onerantes pcis et odibus ignis dicet Ite a sinistis

vlde oes predicis sine ppli dicent Justissime iudex

placeat me d tue furore arguies nos neq d ira tua
corripias nos / Cum vba vra sint nos sagitte infixe 2 lis
fuerim et sumus predicis et ulti q vos depredatis diue et iuste
mis demeritis vrd sma nos dampnauerit tm fiimus et sub
sub bapmo constituti pris 2 filij 2 spus sti vobisq d trim te
credidimus tm mauetote diue q ego oresto vro pculisti
q mihi venati fuistis ego aqua 2 spu no mutabitis vegrum
celoru ar etia dyoistis Cum credidit in me etia si mor
tuus fuit biuet / Nonne renati sumus ego aq et spu sancto
Item clarus dyoistis bti qui iue no viderit et crediderunt
a cto nudi vos vidimus d cozpore ad tacne mihi nuc 2 vos
credidimus et d tali cedulitate p mansimus usq ad bite mee
cpotiu / q si mortui fiimus d predicis p fidem q d terris
habimus nuc ad gloria in vra mia insurgere debemus etia
ad vita pmetua cui in mea fide pita quitidie mortalia
dimittat cui bos diue sitiebat fiem nostru q potius pmi
tamus ad peccadu q ad aliud bonu faciendu et immu
pnse nos sic d malo pseruus iudex diue nostu facietis
olium vrm cui alias dyoistis Ciue pcedite de labis meis
no facia nouta q d vpacie dicimus q lis predicis fuimus
et sumus in ifazno dampnati tamen mag vtam possumus pmeri
ut a tenebris abissalibus liberem / qm cum diu vos est testate

ppha Omnia quecumq; voluit fecit de celo et de terra et de omnibus
abyssis infernalibus Nonne reuinauimus eleemosinam dedimus
et fecimus ecclesiam veram visitauimus et alia opera fecimus
quorum fructus manifesta vere mihi quia ore meo ea prius
possumus nec verum et recte sentire minus habeatis Et mox
addebat eis dicens Iste Bapt. vos habuerit tamen cum
multis murmurationibus maculastis eum in eo vindicauerit
fatigame et omnibus eius operibus ac etiam pmisistis de dicto
Bapt. mea mandata obseruare et sancte legem meam custodire
cum vos vero vespiones magis fatigame fuimistis quam
in meis legem et mandatis mihi obedistis obedire Nonne
vos in viis malicijs et deuiationibus dni fatigame tamen
deuocastis fantastica vnsa ab eo quere tamen predicte
denodis audentissimo amore copulari potuistis ne michi
et predicto mamone sine qm tollere michi quod fuit
qr si ego colligebam vos dispergebat et alia in eo
fecistis que longum esset narrare Vos vero stricis si Bapt.
meum fuastis illesum nec totaliter maculastis eundem Nudum
mandata mea fuastis nec potius me deo offendistis possum
ne vos laudari qm sciens vobis aliquo ministrum accidebat de eo
in sp bnd poistis est ne verum Imo vero ore polluto me
vestrum creatorem pessimis maledictis coronastis in hys
legem et mandata obseruastis Nonne stimistis qm no alle qm dno
eur in dno deo mercabit regnum celorum Et qm fecit
voluntate mea et prius mei Si reuinastis vos reuinastis
et no michi qr ad lites et gestiones reuinastis et pri
stis pugno dpie Nudum de tle reuinum qd clerici p diem
afflicte iam sua Nudum contorque qi circulum caput suum
et sacrum a cinere sterne Sed ho fuit reuinum quod clerici
dissolue colligatione impietate solue fasciculos deprime
dimitte eos qm confracti sint liberos Nonne omnis disponere
frangere esurienti panem tuum egenos vagos induce in
domum tuam nudum operire carne tua non despice et eos
qm talis reuinauerit gloria dni collegit Item rpd

humiliauerunt et ego quandiu eos clamauerunt et deprecati essent
fecistis ne uel obseruastis viuentes in terris hec omnia si fecisti
elemosinas pro eis ad gloriam fecistis quia ad dei obediam
tem ipse precepit dicens Abscondite elemosinam in sinu pau
peris et ipsa orabit pro vobis ad dominum Sed quid fecistis illam
elemosinam Nonne fecistis in tuba cum propter quod viuentes in
mundo interdum ego ea precepisti Item cum sint tria genera
elemosine Vna corporalis exercitii quia datur pauperibus Alterum spiritalis
dimittere a quo lesus fuerit Tertia delinquentes corrigere et
errantes in via reducere veritatis Nunquid vos hec fecistis visitasti
infirmos ad pauperes uestis carceres inclusos opperuistis nudos
potastis sitientes pauistis esurientes et alia Deinde tollerantia
erat in vobis si pauperes vos exercuisset sed multis et aliis
fuistis locupletantes et que pecunias habuistis et dedistis
cauteronatibus histrionibus et ioculatoribus exercitatis et mari
tonibus pratibus qui pauperibus meis dederitis quia erunt pro
ego hiis vanam gloriam et temporalem acquirere qui celestem et plenam
hereditatem premium et in talia luxuria semper ardentes exercistis
usque ad hiatum spiritus huiusmodi pro mandata diaboli que cum iuramento
in baptismo abnegastis qui mea que de fide spontanea promisisti
Deinde qui de mundo viuentes & perfectis quid fecistis primam
cum cordis dolore et spiritus afflictione quia licite posset vobis pie
misereri Sed tamen obstinati in malo & me meam diffidentes
et peccantes de spiritu sancto horum primas incurristi Nonne in
mea lacrime & cruce tuli et eum posui in paradiso qui dixit
mulieris due miserere mei Nonne petrus me negante plen
de lacrima penitentem respexi Etiam in eorum lacrimas oia peccata
mea magdalene peccatrice dimisi Quare vos hiis filia non
fecistis in seculo viuentes a certo no mihi vos diligisse
si predicta fecisti quia sepe predictos diligere Dicent proceres
mirabile videre quia in tuo sto baptismo constituto quidem primat
peccis damnatus posset Et dicet Nunquid Nolite in hiis mi
rari quia ego duodecim apostolis meis vnus peccit at etiam in
meipsis filii iniquitatis in quibus forte erant Centum milia homi
et vnus non habens vestem nuptialem missus fuerat in tene

braz exterioes) deo in vos no sit / os vltra loquendi cum
magnitudo calamitatis vim vos excedat) deo stepanno
¶ quibusdam sit partis pabulum se) nidq ad sinam
in pitodes ferendam & q condolens dux heu cepi
labor & hostibus meis et vindicabor de inimicis meis / vnde
mea videns iudicis nrd et eius magnitudo ad ignatorem cont
vtriusq testamenti pertinet / et eiusdem iudicis ad sinam i pre
dictos pitodes fulminanda parata illuc terribilis) iudicis p
sencia adiit et flebili clamore vpa insonuit dicens heu
heu heu dne deus / etre tu fecisti celum et terram in forti
tudine tua magna et in brachio tuo exterto no erit tibi difficile
de vbum / qm sicut mam d milibz et ridis dignitatem
patris in sinu filiorum eorum post eos fortissime magne potens
deus dne exercituum nomen tibi magnum consilio adhibensibus
cogitatu tuo oculi aperti sunt super omnes vias filiorum adam / ut
reddas vnicuiq sdm opera sua et sdm fructum adinventio
num eius / Tu dne fecisti eos tibi pplm / a possuisti eos circum
stisione p abrahe seculum tuum et legem p seruum tuum moysen
Nonne tu dne dixisti abrahe / ecce p partu meum d carne
vestra d fedus eternum ad semen tuum pplum tamen tristissa
no fuit & lebi dia illa & pplo mea ut exodi cbij / scito de
fedus circumcisionis et tuum de sm pmpra tpis / ergo et
nalis pmanu debat) Item dne pplo tuo preposui p os
famuli tui moysi dicens Custodite leges meas atq iudicia
et facite ea / ne et vos cuomet ridi q mirabilis est et ha
bitatio ut lemut pp Vnde dne pplus iste sub vna lege qsti
tuto non legem pertinens sdm ea nec vltra legis preuad
debuit puri Certe credo q sdm lege vetem debuit zno
vltra q lex e multum gnus in suis penis z maledictionibus
& quibus habet dnus pps c Vnde dne maledictiones legis
pplm vetem legem et mandata vta in lege scpta nio obsinate
apprehendente Nonne dne terra) strabelitica multis viribus
pbuit se calcabile inimicis d celestis dei pplo dicte / dicta
pplm in ea affligetibus) Item nonne terra) strabelitica a se
cuomit dictu pplm pertinentem m / Babilonia p spacu

adnorad septuaginta qm lege tua diue no custodiunt/
Nonne diue pp hoc abhoradus fuisti pplm tuum hereditate
tua/ et postea vidisti eu tribularet deus pplus et eius
ordinem expaudisti/ et memor fuisti testamenti tui et peni
tuit te secdm multitudinem miie tue hoc fecisse in dicto pplo
et dedisti eis d miiam re. Et post hoc diue huic pplm p fame
et cum lege flagellatu in sanguine tuo mouenus edimisti
de lacu infernali ad celestem et glam pp eum ut zachy
et hoc diue fuerunt usq ad tpus quo carne humana assumpta
p toto humano genere morte sumde solusti d q carne vnes
et cum hominibus conpatus locutus et ceremonias atq; iudic
bap mi instituisti ut pplm promissum in lege dm diue si iudei
israelite te ut pplum noluerunt audire in pdto baptismo
sz potius d crucifixione legis p mane/ Nudq pp hoc d tm
dicat d pbi q mte d ingratione z iudicio vnus vita etna
p mdi no possent qd sic cu eueniat pbo Si pdicti iudei
noluerunt te pplum promissu in lege/ in bap mo audire/
fecerunt sz lectem qua porpt deo pplo in hoc verba cp
phetam suscitabo vobis de medio fdm vrozum/ et si qs
no audiet pplum illud ut dicit dns/ ecce dies eorum
ut deut xviii/ et q lex asta certa vlcione no exprimit
lecto dilligenciu e de vlcione q lex ipomit lege z mad
da no finatibus/ Ecce iuate lectos meos et mandata mea
ne et des eum et terra d qua mirabiliu est ad glandiu
ut leuit xx c Ego diue si iudei et israelite te pplum
et promissu in lege d bap mo noluerunt audire Nonne stdm
leges sinas q mortes z ustrenisione vam d tra israeli
tica stdm legis sinis euomit a se pdictos iudeos et israe
lites in pessis legis maledictis et ad se no recipiet dm
ifidmati spm sto prima ducti dicerunt Benedictus qm ve
m nomine dm et vam stm baptismu recepeunt Nudq diue
si crucifixio fuit deo iudaico pplo in fedus etnum data
et ipe pplus crucifixus delebit ne aue ipoz a te ut
de ium legis/ pp eua vita p mdi no possit qr sacrud

verum baptismum non recepisse Ecce due credere quod non debe/
ant debet/ erga non obstant quod tu due fuis causa pfidie
respondit/ quia deus de adductu tuo de carne precepit tibi dicens
Aggiua cor. ppli tui/ oculos coperca/ aures claude ne forte
videat et intelligat et paue eum ut ysa vj & in p legem
in sangine tuo quod de fedris testis temeris predictos infideles educe
de loco infernali Vione tu due voluisti crucifidi nrio et
baptizari/ non quod ppter baptismum in p bauelis crucifixione
sed ad ostendendum quod crucifixio tunte efficacie nec erat quod por
tas padisi aperire potuisset/ cum sed prius erga crucifixi non
baptizati de inferis infideles a predictis infideles non in bap
tismo aqe sed in sangine tuo quem de fedris educti fuerunt ad
vita phene/ de quo sangine fedris habere exodi xxiiij Vione
deus desponsat sibi dicens ppli in sangine tuo due dicens
Sponsus sanguinis tu mihi es ut exodi iiij c/ Ecce due cum
vaticinia loquendo ceo dicens ppli crucifixisse non bapti
zatum de aure legis/ licite saluari posse Et licet respondere quentes
morte tua dyaconie in vaticinia Sanctus erit super nos
et super filios nros/ tamen in spm lenitatis alius debet intelligi
vatis/ mortui quod sanctus erit super nos/ et super filios nostros
in saluatione ppetua/ sicut id Caiphe/ Expedit vnum
hominem mori p ppto ꝛc Item deus statuit pactum fedris
semipidni cum Abraha et semineius ut ait ysaias Sed dicit
semine Abrahe/ vbi deus appellauit filium ut exodi iiij c
ut ibi/ filius meus primogenitus Israel dixi dimitte filium
meum ut seruiat mihi Ecce semine Abrahe de fedris septimi
et vnum semine est filius dei ut dicit est/ Ecce vbi filius semine
Abrahe est fedris septimi Vnde vide si vbi filius semine Abrahe
deo pertinuit/ quia p missum de lege/ quia lege vbi p solluit tamen
pp hoc non desinit esse filius licet pertinuit Vnde si postea
fuit quod mistus de p missum in lege interpretando dicere me pplus
filius nec in pplus Certe pplus dicere in mam assertus quem
de a plicon ꝛ osculo dei erit/ ꝛ induet eum stola prima bap
tismalem/ quia p eo interfecit virtutem sacramenti ꝛ pcipm

[illegible] nouellis [illegible] 1 [illegible] [illegible] [illegible] 2 [illegible]
[illegible] fixas / q̃ est dyfnd vero a falso in eisdem Nuch tot filij
esset eis maior obstruc uel pt filij Certe totus filius / Preterea
idem e ppius qm fuit in exemplo in deuto et in Exo promissionis
q fuit d ppd crucifixoue et q est 1 eius ppi obedien q pbo
ppius Israhelitis in uere mirando pmsit Galuemus no in
fecere malis postea p quadrigentos annos p regem Saul facto
iudmeto milti ep eis infecti st nonne tot ppius pp h fence
ff ffius e a deo Ergo vide q idem ppius e mit qm fuit tuc
ut ij Regis xxij c h ond testant legtes gnaue vij q / dmus
ceg di habeo ff & iudi ffonelis 2 & sten ep sma liui obidi
q ppius hodie e idem qm fuit ant Ecnos lis aliqm dicit
q in iudmeto non fuit idem ppius q ipsa ut [illegible]
Ergo si idem e ppius qm fuit et qm est qual dicto [illegible]
predicti ppti saluae dent p pmis successoeid & eod ppto qm
ppius seruus Abrahe est 2 filius dei & vlone scptu est q
apud deu copiosa e redemp Et ipe redimet israel ex omnibus
iniquitatibus eius / quis israel 1 semen Abrahe / et no tm ipsi
h legtides eorum et terre misereberis in redificationibus
eorum quid dicit paulus ad Ro in hanc disputatis quomodo
concludendo dicit / q deus omia conclusit in incredulitate ut
omnes misereatur

Vibus quod dictis illico assurgens iustinia et ante
audire genu flexa cut / Cum iterum hunc exposcio lis
verba mea audiant audiendum autem demiles tu & mu
liere h predialis audientibus alii ondit eis ipa lis dicat
Si quis non audierit ecclam illu / ego deus vlore exposita
et no dicit q lis vltiste Cum dei vlio e alia a legis
vlione eis ipe sit sicut legem et legtes p se patet Sed
vlio dei est ut in delinquentes tartarus eos rapiat ut pbi
Coudat predicti dinscrud det ipsentes q obliuiscuntur deum
sic eis dispnatione Ex predicti iudi noluerunt predicta audire
ecclam / ergo ipsi iudi p lege dampnati saluari no possunt
vlone ipe ecclia et in iudeo d signis et mirabilibus
se dicto ppto ondit ac eius demonia pnbre & eo testificat
fuerit dicenia Eius h est ppius / a certo ipso mirorum
nulla e expressa eis ipe ecclia dicit predicti iudeis vlisi de
nati fuerit ep aq et spu sto ieqnud dei no debit fuerit

me rpi judi vinati ut pro[illegible] dm e/ quo pnt de mre legis
saluad eid legis no obstauerit Et pdecessores eorum d sagme
judicis mod saluati fuerunt / de mre legis saluati fuerunt
qm rpi non viderunt vnctes in carne dni ppham lex[illegible]
pdicatem Et isti audierunt et viderunt sicut adductus ad me
quid dicit scptura sicut in libris scriba sed et sicut eadem non
gratam eid fecit qd vendidit iustum ut dmos ijr Sed isti
israhelite vendiderunt dmm eorum ihm iustum qm accepto
de quo fecerunt rpd scptura qd gnti no pt ego da sma vmo
qm ob dicti ppte supdicti iusti ipperando dictis israhelitis
dicit Ego autem exterminabo dmorum a facie eorum et rpd
me vendiderunt / ego sum qm feci eos ascendere de terra egypti
et eduxi eos in deserto qd adhuc ad possidendum terram
amorrei Ego suscitabo de filiis eorum in ppetis viros non
ita de israhelite et rpd me vendiderunt ego no contra
eos dicit dns ut in supdto c habet / quo possent id iudi
cari ex ore dei saluad sed mod soror justicia sicut id
supdpi dns est in rpd lege et lex in deo eid plenum
a deo fuit / deo eid rpd deposuit legem primulgando Ego
victor existo i lex deposuit et dns deposuit / sed pend seu
vlcione legis rpi judi passi sunt qm dictum ppham
noluerunt audire Ego si tu justicia velles eo magis
vigorosa qm sit lex in eor no eius justia h crudelitas
ad aliud qd dicis qm judex in ptulit dictis judeis di
cens vlsi vinati fuerunt ex aq et spu sto no intrabit
in vestrum celorum / qd no intelligendum de sup celesti
celorum regno eid vestrum sacerdotale eccia dicat vestrum
celorum qd vestrum cussatum fuit a pdictis iudeis ad gentes
in qm vestrum judm iudei intrare poterunt / h semp fuerunt
ex quibusq vinati fuerunt ex aqua et spu sto Et plam
concludo qm erit ex istud vestrum celorum / eccia et vestrum
vestrum celorum sup celeste erit / Et sic judei ex istud
vestrum sacerdotale qui sterutes designati fuerunt / et qm fuerunt
eccia ex sup celeste vestrum celorum Et ty dicti judei ex
spertauerunt et credidere mentem sicut prius eorum in
regn credidere et tamen d inferno fuerunt et qm si deposset

usq; adtrius adducto ppte cpd tm credidissent tpi ppo
quitu isti crediderunt / tm cpus ffla agituar & debebat
corda uidorum et eorum oculos expectare et aures claudere
visione adtqm preb eorum mtferunt erat stos ppetas a
deo missos sicut ysaiam et alios qp plures Sed tm dicti
autqm et sti patres d mferno damnati fuerunt et qma
fuerunt erat ex sup celeste vegnum celorum / m sangne
testamenti saluati & mferno et qm 2 isti Dicto michi
o justicia quid hmt significare & latre cpd indicf mu
sanguine et claua aqua euanasse Sut justicia nestio
Sut mea postq nestis redorebo et aut illa Sanguis ille
fuit sanguis fedens & quo sacrdtm ed m sanguine omes
mundissos no quadrutres legf 2 a deo et lege no fo
mentatores educe debebat & mferno / Squa illa fuit
fedis gentium ppli m q aqua rpe dictus gentes d ppln
et vegnum debebat reduciu ut ysay lij / sic deformis
erit mu vrros aspectq et forma eiq mter filios hom
ste aspectq gentes mstras sicp rpm gtiebunt vrges ob
fuid / p quibq no est narratum de eo videbunt et qm no
audierunt gtemplati sut / Et erat rpe cpus dicit te
baptizate oes gentes 2 ptrum misit ppln / sacrdotium
qm debuit exprimi id sp mu vros duos ppos fuit dis
tinctio / de qmbq sanguine et aq ge figa legut zcm c
et in fine vbi sacrdos lectis m sanguine / et aqa vmutibq
aspgebat leprosum et mundabat sta cpus lectis sacrdes
aspgens & suo latre sanguine et aqua viua / mundu leprosu
m pctis mundat et mundat / Ad aliud qp dcf & trabq stele
trabq 2 & quto 2c (Tu) justicia deis studte / informado de rpis
stelibq qp pm stelus post hitam diam pmissionis fuit
m tabernaculo sclo vbi deus hitauit / cui peccat helyi
cui filij sacrdotes retrapcerunt ppln a sacrificijs ex quo
in stelem ppli archa dni a philisteis capta ed d sparsio
mesiu sto / postea reducta fuit m mia dicti ppli ad
locu debitu ut / legf vj c Secundu stelus fuit m sylom
vbi eiq sacrdotes et vrges ea negligenta sacrificauerunt m
expcli ex qua transmigrati st m babilonia / Syon et

templo obrusto per annos lxx postea gesti maior fuit obseruatio
in regno vltio et epodi pto. Tertius stelus fuit de ihsu
de nouo redificauit templo a quo recesserunt sacerdotes
et alij a lege dei et ingesserunt se nationibus apostotates a cre
dulitate eo quo ab infidelibus regibus mortui venditi et cap
tiuati fuerunt vltra ducentis milia et interpoutifex in
diabolum malum sedit in templo infra annos xxxviij postea
maior obseruatio fuit vt machabeorum. Quartus vero stelus
fuit qui vendiderunt eis permissu in lege xxxviij mortis et qui
morti tradiderunt. Verum est quia per mille et cccc annos et
vltra non potuerunt habere maiam. Ipsi credis quia per ter deus eis
non debebat eis misericordiam. Nonne per quatuor stelia ysaiae
tarum dauid psalmicendo dicit et in eis maior dei vidimus dyo
ut ps c vj. Dicant nunc qui redempti sunt a dno quos redit
de manu inimici et de regionibus congregauit eos. Nazarenus de
primo stelio filiorum hebr sacerdotum dyout. Errantes et errantes
aut eorum de mandatis dei deficit et exclamauerunt ad dnm
cum tribularentur et de dyout eos in via recta. De secundo
stelio dyoit idem de eodem ps. Cum venerit sacerdotes exacer
bauerunt eloquia dni et consilium altissimi irritauerunt
infirmati sunt nec fuit qui adiuuaret. Et clamauerunt
ad dnm et de necessitatibus liberauit eos. ac deduxit eos
de tenebris babilonicis et vincula eorum disrupit. De tertio
stelio dicit cum estam gressa a lege abhoriata et aut eorum
estam a lege prohibita quia erant et iniquitates correctionem
appropinquauerunt usque ad portas mortis et clamauerunt et
et liberat et eripuit de tribulationibus eos. De quarto vo stelio
dicit. Israhelitas turbati sunt et moti sunt sicut ebrius et omnis
sapientia eorum deuorata est. qui iustum dnm no agnoscentes ac
pecto vendiderunt tamen clamauerunt ad dnm et de necessitatibus
eduxit eos et fluctus eorum siluerunt et deduxit eos in portum
voluntatis et exaltabunt eum dnm iustum in ecclesia plebis et
in cathedra seniorum laudabunt eum. Ecce quo venditores iustum
dnm debent assequi maior. Nonne per in cruce prudes erit
multa illa eo et amis et non sequis debent esse. Absit
sit iustitia dei cum sis iudex iusto et fortis et pacis horum
voluntate disseruite sit iudex iudicium turbatum. Sicut ita de legatum
est duodecim meis apostolis. qui sedent super sedes et iudicet

et Gor judicium cum dibus suis allegatis ad suos apostolos
venerunt, qm apli decreverunt eis sinam indicit de gentes
nullam in judicos dare sententiam

ubsequent loquens mea aut, et samuel cepit loqui ad dnm
meum iterum loquar cum fiducia, quid faciet dnus & ysra
ministrabilibus predicabis ppli tui ypsadi, et magnum domine
& plant pbris pastoribus diaconis et subdiaconis ceterisque
et regulaibus et aliis bnficiatis, qm juste eorum dmentis dep
nati sucum administrum Ylone dne ministator et misericors
veraq; q dyesti juctum mea edificabit in celis in eos qmcb
vam indignacionis tue dne Ylone isti stum tui fuerunt, q
d dilectione vesti oppis tuos, qm arruerunt nocte et die p ppl
tuo ypsadno sp offisi fuerunt et prius ppli tui ypsam in ab
petrauit d dne Ylone sub bap mo vro fuerit et sit misere
cria dne filiis tuis ppli tui ypsam Similit eorum dmentis
d inferiuo deprnat, et qm sp te dne dioraverunt et de pra
sudiv et venerabat et qm cria et prius eorum et filii sacer
dotum de qmbus pmam non egerunt rpd uel pdetrasset eos
fuit ppt hor vinetes in mudo fuerunt flagellati d gurvy
fame peste, et d iudicijs horis pessimis et cruds legis dictas
duri fuerunt qua in nulla libertate valuerunt gaudi sp
in scriptura deum Vm dne hi sicut similes destenderunt
in laci publicus qm misisti tu misericors et misrator longam
mis et multum misericors eis tu ipperiuo trasti neq; det m
gmadri vz stdm pcta fuerit neq; stdm iqnitates eorum ulti
bus Nudq eis dne qm misisti corroborari mas tua et
sed ego sup timetes te stdm altitudine celi altra longis
eorum iqnitates fuerit sicut distat ceti ab oriente, item
qm misisti eis misered sicut pr filiis Israel dne fuerunt
eorum et fuerunt pulius item dyesti mea mea ab etno
detinu sup ffim te timete Ylone dne hi te timuerunt
sed bap m fidei vram habuerant et tenuerit q et quam
judi 2 Israhelite fres vri de semine Abrahe sp fuerunt
et tene noluerunt Et si isti no petrasset dne mam
vram q sid o non erit nere eis assegm hi et gentes rpd
petrauerunt 2 gentes rpd pudi d inferno fuerunt et st
qm aliqm eorum fuerunt d inferno in desperacione et dne

milia annorum aliquam per mille et sic successive usque ad centu
annos et mmm. Sed in ipsi hor sacro judicio expectant misericor
sicut misertus est filiorum israel. Vlti. etiam te dne qm
iurasti David servo tuo me manum a priorib. no disperde
neq. in veritate eius nocte. Aperi manum tuam et impleb. omne
anim. benedictione. et ignoscendo ipsos in hor sacro judicio
ignominiosus in tuo sanguine et in mea que ego sum
illuc assurgens justicia et plicant brachiis ad terram genu
flexa omnium suo dicet. Tu dne iustus es et verum
judicium tuum et mihi iurasti custodire ora iudicia justi
qui iniquitate odisti et me justicia dilexisti. Et qui hor
dne vnxit te deus et dedit tibi filio. veni iudicium et
justicia et dixit justicia tua sit iter meum et lex tua veritas
Nome dne peri a te legem meam veritatis et dixi dne qs
habitabit in tabernaculo tuo. qs ingrediet in monte sancto
tuo. Et tu dne dedisti mi legem veritatis et dixisti. Ecce
ingredit sine macula et operat iusticiam. qm loquitur veri
te in corde suo qm no egit dolum in lingua sua. nec fecit
proximo suo malum et opprobrium no accepit adversus proximos
suos. Eum iurat proximo suo et no decepit eum. qm pecuniam
suam non dedit ad usuram et munera super innocente no ac
cepit. Item permisisti ad nichilum deduci malignum in oculis
tuo in hijs peccatem. sed timentes dm in hijs delinquit
quo nec prius saluad. Eris dne qui mihi justice iurasti
placeat ea mi obsuad. Item nome dixisti pater et suis
successibus. Quoniam ligaueris super terram erit ligatum
et in celis. quot credis dne qs mi ipsos sint exorbitati
qm renuntiauerant viam iniquitatis sicut me invita legem
vram. quae clam per os sacerdotum predicam quinlisti. Et tu
dicat sacerdos mai. ama peccatores peccatores quatuor
pessimis iudicijs vris et maledictionib. superiectis vinc
in terris purgatos sere tui. Sed reuentia salua. qmia
exp et clari tu stedret. Regulares qm fuerit pessima
judicia in terris ipsi spirita veritate posuerit. medium
spem ipsorum et mendacio proximi sui. prusserunt fedus

cu morte 2 cu inferno fecerunt pactu et diuersu flagellu
diminuet cu insiciat no noctebit uob nec veniet prop nos qua
possumus mendacia spem meam Vione tua dne deposisti eis poena
in pondere iudicaui et iustitia in mensura 2 subiudicet quid spem
mendacij aque mendabit et delebit fedus eorum cu morte et pactu
eorum cu inferno non stabit Et ysaye propheta / Lacti vo supdicti
peccatores iuncti in mendo in supdictis quatuor iudicijs fuerunt
in tinquillitate pacis atq habundantes in diuitijs et gloriate
podali Et cu bonis bonus est iustis flagellati no fuerunt quasi
vsq ad ipsum vite ipsorum pace et diuitijs gaudentes 2 cu supdicti
fuerunt ad iudicium dampnati eorum iustis de miseris quo poterant
de inferno saluari Cu iste stetit in inferno nulla 2 de mp° ut ob vij
et pe vj in inferno qms gratiebit tibi quasi dicat nullo ut pe tcom
vlo mortui 2 prius laudabunt te dne mag ac qm descendit 2 infer
Et ysaye propheta qe no inferno confitebit tibi nec mors laudabit
te vlon expectabunt qm descendit in lacu veritate tua 1 salutacoes
tua Ergo instissime iudex cu supdicti descenderunt in infernum qe
no obtinuerunt legem tua quia iuuasti veritate ne fure et d infamo
nulla 2 de mp° quo de iure saluari possunt

Surgat mihi et dicat qi aliquiculu in verbis iustitie turbata
defecerunt oculi mei et sensus mei 2 eloquium iustitie quat
turbata dicit deus qus fuit misericors qi iusto dicentes stetuia
iniquitatem et iustus / et in tinsiuit misericors qi in latere suo portu
fecit ut pecores ad eu ducentes et aspersi sanguine et aqua
qi pecatum portat mediantur ad eu in corde suo qd est sinu
seruorum suorum et quicu multatu ad eu 2 pma veniretu
Dicit scptura Aperite portas cordis vestri in iustitia quia
ipse iustus in eis confitebor Et vos tales iustificati intrabit
portas latere mei in sinu cordis mei / sed tu tu iustitia an
gelos peccasti / tu semp rigorosa 2 fidelis crudelis in homines
fuisti Tu adam patrem de paradiso eiecisti In mundum
vniuersu pecis plenu crudelis in aquis absorbuisti In sodo
ma et gomorra gemuisti In terra de gluttiere deuthon et
abiron cu corporibus aperuisti Tu pharaonem minuiratem cor dru
crudisti et reliqua alia qi causa breuitatis obmitto) deo sancto
2 mitissimo dauid unctione ad iustitiam sacerdotij a deo
summo obtinuisti tua crudelitate et iniquitate no te / sed
me in presenti popo sub pubco Cyrosophio iure iuriado firmato

ab eodem deo desponsat / et cui respondeo tale pactum habuit
dicens Si filii tui delinquerint legem meam &c. Disponebo de manu
eorum iniquitates &c. / Sed miam meam non disperdam ab eo nec
nocebo in veritate mea quae est iustitia Ergo positis et hoc fin de
ponsat respondeo David sub pacto supradicto iure iuramenti affirmato
dicente David sub pacto supradicto / quia affirmat de supra nos mia
eius &c. cessabit a nunc cessat supradictus rigor tui qui contra p
dictos expulsi a quo rigore erat nunc vel non potest nec in
ipso ardo stante supradicto pacto expandere valet cui respondeo quis
de modo vivere deperat / Dicitur quia de miam volo a no sacrificium
1. Iustitiae Et post hoc dicit se ad ipsam iustitiam dicens Deus
mea iustitia Expedit est quias pro tuo iure induces non loquitur
de credentibus vel habitantibus / sed de aliis paganis quia per hanc
vel credentibus in libro vitae scripti non sunt / et est talis
qui mortui sunt in inferno non laudabunt dominum quia caracterem
vitae in eis non habent Sed alii qui caracterem habent et
vivunt et deo benedicent sicut Jeremias qui erat de inferno erutus
et expandebatur a deo qui victoria populi dei ut in machabeorum ubi
c. quia si in hiis caracterem habentibus Judex mihi meum bellet de
eorum medius fiat iustitia / sicut o iustitia qui ores sti et iusti
cati in eis ultima iustificatur et predicti porte eis claudentur
et darnabiliter aperiuntur porte inferni quod quia David
per chorum Non intres de iudicium cum servo tuo deus quia non iusti
ficabitur in conspectu tuo omnis vivens et psecutus de inimicis iuam
mea &c. Item o iustitia qui pfuit mihi quam carne assumpsisse
humana nam / et ea de morte qui peccatis posuisse Item qui pfuit
baptismi et alia ecclesiastica sacramenta in quibus a peccatis emundat
a iniquitate gratiae et virtutes Ergo vel iuvena de tua sevedate
iustitia tua quia alia de lege habitum caracterem baptismi vel credi
tionis et alia habitum caracterem non habitum quia caracterem ha
bentes deus mortificat et vivificat deducit ad inferos a
reducit Et sicut David stultus se iustum tamen descendit ad
inferos / quid dicit per Job Quia no delinquis quam mecum
in inferno et per Joan Deus educasti ab inferno animam meam
saluasti a descendentibus in lacum / ergo caracter baptismatis et
credentitionis signatorum liberat baptizatorum de inferno ab eodem de
redemptor hinc ex et per quia alienauerunt se a deo et eius lege

vel fornicam

uel formicati st ab eo i qm vnuiauerit crucifixione uel
bap^mo et fidem suspectam vdoloru cu sit spiritu / pd oes qm for
micant ab te 2 pd vo Contant ad mferno oes qm obli
uiisti dru stem apod ex stribi q oes erad ropiam qm adu
rauerunt bestia et vdeprehtur caracterem eius tanq damnati
et mortui in dro pcto ad mferno / non dnt vnuificari
di mnd domec gsuma mille anni quibus gsumpti resurgd dnt
de iferno a pdicto pcto / 2 Gr Gora prima resurrectio / et in
ista stta resurrectione 2a mors i stagnu ignis no hz ptate
et quae pd resurrectione audx de iferno noiat 2a mors
Respondo ait mnd / qz prima mors et iferni dnt primo mor
tuis et dnatur 2m opera rpoz mittet in stagnu ignis
et erad qm no est spiritus q bap^mo uel crucifixione vel labo
ribus et tuc mferni no erit vlt captiuas auds / sed ipse
captiuabit 2a auds 2a morte et hoc mirud nolite Cu qm Go
lidem in dei vlt mo^m praeuerit quia sicut sicut esse ut deq
et qm no permitto / hi crucifixo pcto / sed eidem dro gessit
fuit / et ty de pdicto pcto maz gsecuty fuit in sanctme filij
di rpe homo resurgens de pdicto mferno q de gstitut
in bap^mo liz mferno dignat / si eamd maz pcoru libera
cione de iferno resurgendo rpo assegni debent

ue audiens lucifer incepit desid de mnd dei ed
mo erit qm ideteredet q eo ad dnm / illuc qm dem
suoru angelorz misit ad maria virgz iudicis matrem ut
rpo mitteret q eo ad iudicis filiu suu / q^o mtio ap^d vlnez
acceptato iudicio filij sui erit mutauit / et mt retrad ea
vrga^t ut dignaret ap nd filiu ei iudicis q lucifero et to
ruina angelorz pces effundd fuit Ergo multu libenter
q eo non q to ruina 2 q pcoribus alijs exoraba 2 petus
virginas vestibus mox d comitiua multorz angelorz ceratu
fuit virgina celorz fuit diua angelorz ad ei filiu iter
arripuit / et audij ibi demisset virtutes adhuc altercabat
et dicebat iustitia / Tam crucifixi q baptizati praeuerit
q lege mnd et mq iuradd nd a dro fortam q^o no habitabit
in tabernaculo dei / Dicebat mnd / si pertransierit pnti fuerit
quit supdictu e / et hijs dictis mutatio fuit iudici q mn

sua ad eum veniebat sublato assurgens Rex et Judex iuit in
occursum eius adorauitque eum et sedit supra thronum suum posuitque
filium matris eius Petronillam quam ad dexteram eius Dixitque ei
mater eius Petronilla mea quaeso te de prece a te ne con
fundas facere tuae matris meae Dixitque ei Rex Pater mi mi
mque N fac et ut adultas faciem meam quae aut fili mitte
deum et homini ego semula parui lacte meo ubere de celo
pleno et terrestris de mundo multum fili facie tua auersti a
pueribus gmedes et bibens eum eis dixisti quod tibi opprobriis
Non sum vocata iustos sed peccatores Confiteor tibi domine celi
et terre quia hi populum peccatores pessimi fuerunt et longe de te
peccauerunt Quia tu domine longe a uidi fratres tui peccauerunt
quia crucifixerunt te et blasphemauerunt te et derisserunt
et pendens de cruce eis peccasti dicens Pater ignoscite eis
quia nesciunt quid fecerunt quomodo ergo peccatis tuis quia
semper de passione tua doluerunt et me matrem tuam semper
honoraverunt de eleemosinis atque et operibus quoniam
fuerunt mihi tue in terra sint sit plaga et mors in celo stem
domine sit plaga restituat quod tua dei vium lucifero et vnum
angelorum quia predicta gratia ductus primus nullus affectat ipse
Rendet rex et dicit mihi Quia mihi postulas gratiam pro
mei luciferi Postulas sibi et regnum meum Sed quia iuit prem
meum de regno in superbia sua exspoliare quaerat et me ipse
similis et me de meo expelle regno Iuraueratque rex et
Judex per semetipsum quia hodie mittetur lucifer in puteo
abissali et claudit puteum os suum super eum De aliis vero
peccatis aut rex et Judex Dum fuit vinctus in mundo fuit ut
magistri doceus et operabar magis de mea quam de iustitia Nunc
autem hic sedeo ut Judex ad iustitiam reddendam iudicium con
illos qui mea determina non obstruauerunt Sed ty mater
mi reducat ad gaudia virtutes quia per preces meas illud fiat
quod tibi est placitum mihi

Vide beata virgo thronus se ad angelum miam et Justitia
adunauit et dicit Quis est vera gaudia dicit
Justitia Dum mea quia est Gaudes hic pontes de polo supremo
Juste per Judicem meum filium tuum eorum iustis de meritis

traditi fuerunt in manu inferni et vbi p tpa fuerunt
longissima d simplicis eternis Nunc vero quia rogo mihi
ab ipso inferno dictos damnatos liberari d gnie mea pm
dicti et iactura qm sit dnus mea d inferno nulla est
ademptio / Dicit mihi / soror mea iustitia mea nd fuerit
punitus si predicti patres non liberabit & carcere eternali
qm vanum erit nomen meum si predicti patres deus non
misebit et salua creatura / qz d inferno & redemptor
testante scriptura ps xlviij Redimet tamen deus redemit
anam suam de manu inferni cum accepit me ut j Regum ij°
Dus ducit ad inferos & reducit / Dicit virgo mater
Nolite turbari qz veraciter verum ius suum habebit / et si placet
ei vita disciplina pona d manibus meis sunt virtutes
generam et primserunt a virginis no distinxe pare iudicio
quo sole principato / Dicit virgo / tu iustitia ius tuum iusti
cij filius meus dupit eos ad inferos / Mea autem nunc ius
suum hz cum redimpcit eos de inferno / Diz iustitia / ergo
no sum ipetua / Diz mihi / tu d mundo iusti principium
et finem et eos / Diz habuerunt principium p tamen finem meum
executium habe no valui / et tu es melior me / et ego te /
Et diz virgo / salute / et petulit mihi ipsas simiz d hijs vbi
Oes peccatores ppto copiam qm tamen barpm no merita
uerunt et fuerunt in inferno mille annis ut vestra d iustitia
damnati d mihi de inferno ademptat Ahij Geo qm mille
annis in inferno no fuerunt / complet hijs annis maiz ysequit
Et ij in hijs oibus bnplacito filij mei obseruato et in hac
sinam virginis predicte virtutes ysenserunt Et cum venissent
d pucia iudicis assurgentes mihi quoiusq ipa sedisset
in throno suo / et p virgine vocata concordia virtutum
ad predam concordia ipa virgo et mihi postulat filio be
nignue se admitti et in predicta sinu audiri Diz filius
non sic mater no sic fiet oibus peccatoribus qm mihi ipsis
sit nomulli qm defecerunt de dei mihi / et neglecta pma
sit ad malum obstinati fuerunt stem qm desperauerunt d corp
ptis stem qm vitare deprinauerunt et meducu semp
defecerunt d mundi habuerunt opportu penitendi stem qm

no

male senserunt de persona temporali et maxime de spiritu sancto
tres fuit aliqui qui frisima posuerunt in ecclesia mea dedi
eis tempus penitendi et noluerunt / quibus statui tempus
afflictionis mille annorum / istis exceptis / ceteris filiis matris re
sequitur quod dicunt istis matres

Vobis quidem diis et platis a iudice / iterum diis mihi
dum secundo etiam puerulos ego in ferum carcere glad
bitudinis nostre qui non sunt baptismo / aliquos de lacte / aliqui
in vero mortis mortui fuerunt / sed by oppianorum filii fuerunt
qui si voluissent sacri baptismate lauacrum suscipissent / Vos
dum eis predicto puerulis fuerunt sub custodia vestra testate
septuaginta Custodiet puerulos dum me forte videat atque dicat
sub custodia vestra vos peccasse / ut quia vos ad gremium bitudi
dinis tue reducat et quia eos non steterit quin fui maioris
bapismi recepissent ita mors in hoc valde delinquit ita aspice
age quia eos Dicet dum adiuerent mors et vita / quibus
vocatis 2 quantibus diis dum Audi o mors cum te fecerim
ut eis prosa homines stolte qui phemina gaudia principi potui
sent quia eos in pitis pictores occidisti Quae eos non cons
tabas quousque de corpibus pitis ipsi age potuissent primam vitam
institui tempus albus hoibus vite ipsorum Ego pro annorum ut ten
vis / et etiam constitui homini pictori tempus penitendi Tanor
testante scriptura / Malidicus pictor Ego annos ut ysay habeo
usque ad illud tempus expectasset / exercitabit eos / quae ante
tempus anticipasti fine illorum propter quod vita fusti / Mors
pictori pessima / Vere propter tua iniquitate gravium pu
nieris / et adhuc peiorem fecisti / Hos lactantes puerulos
in diluvio matrum interfecisti / et etiam qui permisisset
eos ad sacrum baptismum attingere Unde mors inclinas se coram
iudice / sic ait iustissime iudex placeat patiendo me vivere
meo iudice Ego pro me non credo aliquem iustus fecisse /
Et interfeci pictores pessimos / iustitia eos pessime interfeci
et iustitia tua feci testante scriptura Cum malos iniquitat
mister dei / Sit iudex no sit sed propter hoc vera fusti
pessima / et no permisisti eos pita penitere Sit mors si pro
dicti pictores memores fuissent nostri et eos miserisse

fuissem iusta eis sit septies vlcion sit de morte cum mecum sit
tui sit magis illud dicit intelligi quasi predicti peccatores me
mortis fuissent nati mei non fuisset de morte pessima sed
deprosa sit mors vlcione septies est omni sanguinis et dolosi di
mi diabilis dies suis cum pessima fui Item eis bestie hories et
viri et fieri homini eis hanc peccatores interfecerunt debetis
mi deputed sit diis certe sic vlcione omni homini clauves mortis
de manu tua erant quae homicidia permisisti eis dari licet sit sempiter
ut qui ipso sanguine eius aure de manu cuctarum bestiarum et de manu
horis de manu omni et de manu fili eius requirere postea sicubus quod de
requirebat sanguine occisi de manu occisoris quare permisisti homi
cidia et eis homicidia in peccatis interficerunt bestie sine te
morte alijs inferre non poterunt et de alijs Item quae serve
bant eis diabolo et in infernum elegisti refugerunt tuum e infernum
ad eum mala mundi pagenda ut testa septima Inter fuit eis
ibit mors eis diebatur diabolus ante pedes eius stetit et mes
de terra aspexit et dissoluit gentes ut abae in te impij
pedes deperiit pressum fedus eis morte Quae non socia
fuisti eis auxilio et vita ut dicunt prosse in celis mansisti
et magis elegisti replere tartarum quam totius gaudij et iocunditatis
replenisti paradisum propter eis ad infernum descendes et sicut omni
peccatorum in eo descendentium fuisti prima ita de infernum resurgu
mors eius stetit et repe Judex illico potestatem et clauves tam
a morte quam ab infernum recepit et predictorum plate sua
sentencia ad puteum abiis et subsequenter dicit vite Dic
mi o vita quae te permisisti vinca a morte quae non fuisti
amicitia peccatibus me ita desperabilis damnandum et
morientem a recto iudicium fuisti culpabilis Ego cum verbis
vita tunc facta quasi oppicta lacrimis sumo iudici dicit
Ne iratus sit furor tuus de me et parcet si placet me
audi Dicit est diis quia me ira in terris deperiunt erasti
et eis in spectaculum vite de hoc me formasti de alia cuncte
Postea vero diuitia diaboli me vita expulsa mors deduxit
de orbe tartarum Nunc me diis adnichilasti de mundo quando
hominem a paradiso expulisti propter eius inobedientia et deposisti me
forte ego mittat manum suam et sumat etiam de ligno vite et
humeat et vivat aeternum et emisisti eum de paradiso ubi ego

vita eram. Et redisti eu in manu mortis de cuius ligno xpe
homo primus quem erat. Qui dne qui fuit mea potestate ut liberare
potuisseni. Quis de manu mortis qui in terris me potestior
erat. Fera tamen qd potui. Quibus a quibus puerilis mundi libe
rando potui me et vos liberare a morte eterna in qua te detrahe
et judicem dicto. Ad tu dne nosti qui in inferno morte redisti
Nonne oes mortuos deo poterunt suscitare. Dicet deus
vita vivet et no morietur. et etiam mea dicis placeat xpos
puerulos meam assequi. Et tali modo oia vetera mortalia re
deretur. Puri qui dimittabit. Virtutes sive exercitus angelorum
exaltabit. Et terminos sine adunderunt. eo scudete per terribili
sonuit tuba in clangore horribili. et judice iubente. Justi ab
iustis separabuntur. et silencio facto qui in medio horre judice levante
manu pedem xpo et judico in cordis dolor dicet supperditis
separatis iustis. Ite maledicti in ignem eternum. Justis autem
dicis venite benedicti patris mei. Et diabolus et mors
et infernus. et oes qui scripti no sunt in libro vite. missi sunt
in stagnum ignis ubi bestia et pseudo ppha cruciabuntur
in secula seculorum amen.

Verbis quidem sic explicate veritatis fuit Aristotiles. magis
et mirabilia veritas est que penitus ab oculis auribus
ac aliis sensibus corporis mei fuerit aliena. ita fiat sicut
dixi. Sed tamen memento mei o ysaya et ezechiela
cui bis fuerit vobis. Et suadet ihsu ut me deducat de isto
tenebroso carcere. Et similiter oes arbitri deposuerunt. Ambos
ysaias et ezechias alius. audacter locuti erunt. Per dominum
ihsu xpo. Et advocato ioseph. de benignitate quadam qui
etiam in defectu concordie arbitrer electus fuit. Veteta dele
gata potestate quod sibi de arbitro dicto videtur. Admirato qui aut
videtur per oia. Post quod arbitri bene gerendis de predicto arbi
trio citaverunt. seu citari fecerunt ambos partes ad suam
arbitrii pronuntiandum et audiendum. Ambos partes citatis
et coram arbitro predictis et petentibus suas pronuntiari per
arbitri. mandaverunt. Sicut mihi. ut vice omni supperdictam
suam ferre debent. de quo mandato ambe partes confici fe
cerunt publicum instrumentum ut in c. eu ab uno de scen et re

indi li vj / Et ad finem idem Hieremias dixit fozi genuit 2 dicta
Vl nouo Dei Amen / Nos Octauianus Sanctus / Aristoliis et Jere
mias arbitri arbitratores 2c quia de forma commissi et inter
dictos visis auditis intellectis examinatis atque destructis prius
productum in iuribus et rationibus atque probationibus deliberatione
habita diligenti pro bono pacis 2 concordie ex vigore commissi predi
Dei nomine inuocato / ordinamus laudamus arbitramur diffinimus
decernimus atque inuiolabiliter pro primo obtinuit sub pena commissi
apposita / si in singulis capitulis laudi seu sententie arbitrij per aliquem
prius fuit contractum / saluo et reseruato nobis arbitrio et
potestate declarandi sententiam predictam vbicumque et quotiens visum fuerit
expedire. Tabellio vero talis se subscripsit
ertum latum et retratum fuit predictum arbitrium die quarto
mensis maij per Jeremiam de mandato aliorum arbitrium
predictum ad hoc citatis et predictis et dominis laudum seu arbitrium statuti
et expressis appellantibus Et ego Simon Nuntius Notarius publicus de
arbitrij seu laudi missum et de mandato predictorum arbitrum
ac eorum partium voluntate in hoc me subscripsi 2c
uo arbitrio publicato / Nos Petrus per Petri et Rogauit
dominum Notarium et testes infrascriptos 2 astantes quod
de toto arbitrio et eius tenore fiat publicum ad cautelam futurorum
vnum vel plura publica instrumenta / quibusquidem affectis
instrumentis et Moysi et Belial assistentibus Sluto astutus
arrepta fugam fugit destendit ad infernum et saluatus sociis
instrumentum arbitrij ostendit eisdem de quo gaudentia demo
nia in bilio de eo fecerunt / Belzebub vero aliquantulum astutus
alec / mussit silentium fuit et aut fuit mei Non est tempus
videndi sentis bin qui eueritis a inimicis mis Vos tpi stulti
p sed modicum diuisis elapsis fuit a infernum Ido a nostros
agendis in consilium rogatum / Videt bin quia tota terra 2 ei
diuisum fuit sub potestate mea / tu non offitam a Deum et
mea / nec in diuitijs meis pre Sluto a certo mittet
gentes sua et debellatores suos quia Regna mea / et pressit
Regnum romanorum quod plurimum totum orbis tenet
quod fuerunt in hoc sapienter cogitemus Sed astutorum ro
ad contrarium abo placuit mea et deficiet eos mea tma pstigit
et apprehendam Dominum spolia eius diplebit voluntas mea

Cui aut Belzebuch / sicut locutus es / sic tu et loquitur
stultitia de ipso / Ihesu audi ea / Angelis suis mandavit de te
ut custodiant eum in omnibus viis tuis / In manibus portabunt te
ne forte offendas ad lapidem pedem tuum / Super aspidem
et basiliscum ambulabis et conculcabis leonem et draconem
Et hi ipse Ihesus locutus est nobis / audi ut possis eis / Persequar et
inimicos meos et comprehendam illos et non convertar donec deficiant
Confringam illos nec poterunt stare cadent subtus pedes meos
Fac Astaroth erecto sagittarum eum subito et non timeamus ab
stondamus laqueos eius quos videbit nos Fac Belzebuch
hoc secundum id est dignitatem deficiemus secundum sacrificium
Dis audie illum qui vidit nos post lapsum Ne tacueris neque ipse
caris deus et dimici tui commoverunt et qui oderunt te erexerunt
caput super populum tuum malignaverunt consilium ad Ecce et tu
Astaroth superbus es valde / superbia tua / et arrogantia tua et
delectatio tua / plus est fortitudo tua Fac Belial Ignite
ira ad in gramineis / quorum forte stultus regnum meum / a
recto male stabimus / Et aut ipse / a recto male stamus / sine
capite / et rex me captum es ut stet bis / si placet iudicio
Belzebuch et stimus ei in precepto / et propter captivitatem
regis mei / regnum meum dicit Barac / cum impedito in
nos tuisset ut de super nos per Gi exercitus li bis Fac oes
iudicemus Belzebuch / et constituerunt eum Bicazum totum ab
et insecum et astantibus demonibus coram eo aut Belzebuch
fecit mei iaculata que prudenter mihi fecerunt / ne stamus
stant gent et sine consilio et absque prudentia que non sunt
prudent non valent / ut vidit Ihesus dimicum me certatur
ut nos pedat et bona nostra capiat et volens eum in
futurum infirmare eis Abuorant Baalim et aut Ecce et tua
sapientia et astucia fecisti quasi totum populum dei eudo deum
deluque et tibi servum ut iudice iis / Baal et Astaroth
totum populum fuerunt Cum Baal propter sicut astucia / Jezabel eum
populo Israhelitico servivit / ubi est spus pessimus et coratus
fuit stelus affectionis hoc filiorum Jeroboal ut iudicium ipso
meno pecum fecit David et Saulem de se eudem sproteum
habeut et ut regum iii / Ubi est Asmaud qui de desiderio cortus

vij vnos interfecit ut / Tobie iij Cbi est Dagon qm sua
potencia interfecit ppe milibus vnis de ppto dei archa dei
captiua et eam obtinuit ut j Regum iiij et v Cbi e bellial
qm pdiit ror David ut maneret xpiin eos q predicunt
he milia ut ij Regum xxi c Cbi e astaroes thanos / ubi e
melioes qm simul sapientissim salomone ret cerui a
cultura dei / et fecerunt eidem eisdem simile d phans
ut iij Reg xi c Cbi e Belzebuch qm pudicad fecit osia
Regis Samarie / qm misit ad consulendum eum ꝛc ut iiij Reg
i c Unde aut Belzebor / credits q aliqs sit houes mit qua
tur fuerunt ro non diffidendum / et talis pdicipibus infern
lus sociis exortatis ꝛ audis q he pnbra infernalis sit
uit / adhuc vos mestis quitq nos habeis ex arbitio quod
possus nos defendere a dicto Jhu / mit videtis q Juda et
tota terra Israhelitica sunt sub dmo mox Romanorum
qd ali non erant / ideo distribuamus p vniuersu orbem singula
demoia singula regna terre habeant / et ea vigna terre defen
dat a dicto Jhu et eius bellatoribus indurad corda eorum
ad non credendum deo ihu / ar etiam ad se xpm defendendum
qui melius potuerit q pdictos ihu bellatores / cum ma
licia ꝛ expando / et maxime q xpa demoia subintrent
corda pdicipum et regum totius terre / et faciat illos insurge
q Jhm et eius bellatores in pstrucione usq ad mortem / et
ita fiat / qm oes dij gentium demoia que d tempore fuerunt felicitate
in toto mundi pdicpatu sicut poss narrare multos
ecc deos nos vinusti felicitat / ideo melius e in isto bello
mori q mala mea videre augustinus filij potentes ꝛ estote
pati Et ad placitum iste sermo in g pcu omni d gtm eui
distribuit regnis inter lad tota terra repleuerunt ad
nid mala agendum ut solita sunt / et hor mo pstra sunt
demoia ad cum mala operacione habendum q xpm Jhesu
et eius pdicpes pro eius fide bellatores /

ipse vero Christo instruendo arbitrij xpm pdicauit
dno Jhesu / quod videt dictis Jhus et xpm plicet
satis gauisus est / et mox intuit ad discipulos eius qui
erant in quadam domo clausis januis pp metum iudeorum et aut
eis / pax vobis ego sum nolite timere non tbe ror vzm

nec fermidet Credimus in deum et in me credite. In domo
patris mei mansiones multe sunt. Si quominus dixissem vobis
quia pardo vobis locum. Et cum abiero et preparauero vobis ad me
ipsum. Et vbi sum ego. Et vos estis. Sed nunc in proprio
non loquor nunc iudicium mundi hujus. nunc princeps hujus
mundi eicietur foras. Et cum iudicatus ero. Et si exaltatus fuero
a terra. omnia traham ad meipsum. Et data est michi omnis
potestas in celo et in terra. Discipuli vero gaudebant sunt
visio duo. Vnde quorat. Tres apostolos et alios septem. misit
illos binos ante faciem sua et dicebat illis messis quidem
multa. operarii vero pauci. Rogate dominum messis ut mittat
operarios in messem suam et precepit eis dicens in via
ne abieritis. et in ciuitates samaritanorum ne ieritis.
Sed ponite ad omnes domos ipsi que pecunt. Iudices
autem predicate dicentes. Et appropinquauit regnum celorum.
Infirmos curate. mortuos suscitate. leprosos mundate. de
mones eicite. gratis accepistis. gratis date. Nolite pos
sidere aurum neque argentum. neque pecuniam in zonis vestris. Non
peram in via. neque duas tunicas. neque duo calciamenta. neque
virgam. Dignus enim est operarius. In quecumque autem ciuitate
ueraueritis aut castellum interrogate ecce in ea dignus sit
et ibi manete donec exeatis. in quecumque domum ueraueritis
dicite. pax huic domui. et quecumque de hiis que apponunt
vobis. Et quicumque non receperint vos. neque audierint sermones
vestros. exeuntes foras de domo uel ciuitate. excutite puluerem
de pedibus vestris. Amen dico vobis. tolerabilius erit terre Sodo
domorum et Gomorrheorum in die iudicii. Ecce ego
mitto vos sicut oues in medio luporum. Estote ergo prudentes
sicut serpentes et simplices sicut columbe. Cauete autem ab
hominibus. tradent enim vos in consiliis. et in synagogis suis
flagellabunt uos. et ad presides et reges ducemini propter me
in testimonium illis et gentibus. Cum autem tradent vos nolite
cogitare quomodo aut quid loquamini. dabitur enim vobis in illa
hora quid loquamini. Non enim vos estis qui loquimini. sed spiritus patris
vestri qui loquitur in vobis. Tradet autem frater fratrem in mortem. et pater
filium. insurgent filii in parentes et morte eos afficient. et eritis
odio omnibus hominibus propter nomen meum. Qui autem perseuerauerit

usq; in finem salvus erit / qui fuerit perseverabit / in una civitate fugite
in alia / Amen dico vobis non consumabitis civitates israhel
donec veniat filius hominis Non est discipulus super magistrum suum / suf
ficit discipulo ut sit sicut magister eius Si patrem familias
belzebub vocaverunt / quanto magis domesticos eius nec ergo
eos timueritis / si opera non fecissem in eis quem nemo alius fecit
peccatum non haberent / nunc autem viderunt et odierunt me
et patrem / Si non venissem et locutus eis non fuisset peccatum
non haberent / Nunc autem excusationem non habent de peccato
suo / Qui me odit odit patrem meum / si opera non fecissem in eis quem
nemo alius fecit / quia
odio habuerunt me gratis / Cum venerit paraclitus quem ego mittam vobis a patre
spiritum veritatis qui a patre procedit ille testimonium perhibebit
de me et vos testimonium perhibebitis quia ab initio mecum estis
haec locutus sum vobis ut non scandalizemini / Absque synagogis
facient vos sed venit hora ut omnis qui interficit vos arbitretur
se obsequium praestare deo / Et haec facient vobis quia non
cognoverunt patrem neque me / Sed haec locutus sum vobis ut cum venerit
hora eorum reminiscamini eorum quae dixi vobis / Haec autem
ab initio non dixi vobis quia vobiscum eram / Nunc autem
vado ad eum qui misit me / et nemo ex vobis interrogat me
quo vadis / Sed quia haec locutus sum vobis tristitia
implevit cor vestrum / Sed veritatem dico vobis expedit
vobis ut ego vadam / Si enim non abiero paraclitus
non veniet ad vos / Si autem abiero mittam eum ad vos / et cum venerit

ille et tunc mundus cognoscet illum qui arguet mundum de peccato
et iustitia et iudicio / de peccato quidem quia non crediderunt in me
de iustitia vero quia ad patrem vado et non videbitis me
de iudicio autem quia princeps mundi hujus iam iudicatus est
et sublevatis oculis in celum dixit / pater sancte serua eos
in nomine tuo quos dedisti mihi / et ego custodiui / et nemo
ex eis periit nisi filius perditionis ut scriptura impleatur / et
verbum ad petrum ait / Petre ecce satanas cum expetiuit
nos ut cribaret sicut triticum / iam iudicatus est / ego tamen
rogauit pro te ut non deficiat fides tua / Tu quoque aliquando conuersus
fratres tuos / quia ego dispono vobis regnum sicut disposuit
mihi pater meus ut edatis et bibatis super mensam in regno
meo / et sedeatis super thronos iudicantes duodecim tribus
israhel / Diligis me petre / dixit petro bis / sic dixit quia
amo te / ego pasce oues meas / et quoque iterum secundo petro
ait / dimissa / et quoque in tertium ait / amicitia / ego
ergo docete / docentes / baptizantes eos in nomine patris
et filii / et spiritus sancti / docentes eos seruare omnia quecumque mandauit vobis
Iesus ad iudeos dixit / iudei / iudei qui occidis prophetas
et lapidas eos qui ad te missi sunt / quoties
volui congregare filios tuos quadmodum gallina congregat
pullos suos sub alis et noluisti / ecce relinquetur domus vestra
deserta / dico enim eos quia non videbitis quia non videbitis donec
dicatis / benedictus qui venit in nomine domini / et aut distinguit
suus videte eum / amen dico vobis non relinquetur lapis super
lapidem qui non destruatur / et sedente eo super montem oliueti / et
interrogauerunt eum secreto petrus iacobus iohannes et andreas
dicentes / Dic nobis quando hec erunt aut quid signum erit ad
aduentum tui / consummationis seculi / et iudeus iesus eis in templo
docens ecclesie sue dixit / cum videritis predicato euangelio
abominationem desolationis que dicta est a daniele propheta stare
in loco sancto / et qui legit / cum videritis fugiendum ab exercitu iudeorum
tunc stultorum quia oppugnabit desolatio eius / tunc qui in iudea sunt
fugiant ad montes / et qui in medio eius sunt discedant et qui
in regionibus non intrent in ea quia dies vindictis sunt ut
impleantur omnia quecumque scripta sunt / Ve autem pregnantibus et nutri
entibus / illis diebus erit in pressura magna super terram

et vna ppto Gnur Judaico et cadent in ore gladij Gnur
et captiui ducent in omes gentes / 2 Jhlm calcabitur
a gentib9 donec ipleant tpa nationum et cu adu//
pleta fuerit tpa nationum gentium / Erit vemet alia
tribulacio in gentib9 / Emia consurgent gens ad gtem
et regnum in regnum et erunt pestilencie et fames et
terre motus p loca / Hec omia initia st dolor / stant p tribu
lacione diuina illorum sol spualitat obscurabit et luna
et spualitat non dabit lumen suum et stelle lacionum cadet
de celo / ecclie / et virtutes spuales celorum / ecclie ad mo//
uebunt / Videte ne qs seducat vos / multi enim venient
in nomine meo dicentes ego sum christus et multos seducent
surgent enim pseudo xpi et pseudo ppte et dabunt signa
magna spiritualia ita ut in errore inducat si fieri pt
etiam electos / Et nisi breuiati fuissent dies illi / non fieret salua
omis caro / Et qm habundabit iniquitas refrigescet caritas multo
qm autem perseuerauerit in fine saluus erit / Et hoc qd fuit de pre
dicto scriptore et appropiat redemptio / Judaica ab arbore fici
discite parabola / Celum et terra transibunt verba autem mea
non transibunt / De die autem et hora Judicij nemo scit / neque an
gli celorum nisi filius sed tantum pater solus / Sicut
fuit in diebus Noe / ita erit adventus filij hominis / Nonne vos pbu
mentum pnn vinum p passione mea in multis argumentis
apparens et loquens vobis de regno dei / nunc vero questes
et inuenietis vobisipsis propio vos ab / Heroplinis ne iuste
dat / sed exspectabit pmissione patris mei qua audisti per
os meum / et / Johannes quidem baptizauit aq / vos at baptiza
mini in spiritu sto non p multos hos dies / Vn apli interroga
uerunt eum dicentes / Dne si in tpe hoc restituis regnum
Israel dicit autem eis / non est vestrum scire tpa uel momenta q
pr posuit in sua potestate / Ho est non est vestrum scire a me tpa
restituendis regnum Judaici / et cu pr meum eis in sua potestate
regnum predicti ad xpm dicit et fauctor suos ppheas quo tpe
restitui de regno Judaico / ideo non est vestrum hoc a me
scire / sed accipietis virtutem superuenientem spus sti super vos
qm discetis vos oim et venerunt adiuuabit / et eritis mihi testes

in Hierusalem, in Iudea ⁊ et Samaria usque ad vltimum terre.

Et cum hec dixisset videntibus illis elevatus est et nubes

suscepit eum in celo ab oculis eorum. Tunc reversi sunt

in Hierusalem a monte qui vocatur oliveti quod est prope et

Petrus et Iohannes Iacobus et Andreas Philippus et Thomas Bar

tholomeus et Matheus Iacobus alphei ⁊ Simon zelotes et

Iudas Iacobi. Hi omnes erant in cenaculo hij des unanimiter

erant in oratione persistentes cum mulieribus ⁊ Maria mater Ihesu

et fratribus eius et in loco Iude qui prevaricatus est ⁊ per apostolos

electus est Matthias Et ipse erat carnis cum apostolis Cum

Ihesus ascendentem in celum obviant ei pater Spiritus sanctus cum

tota celesti curia ibi principes et sanctos laudantes et

glorificantes ibi Angeli et Archangeli Thronos et dominationes

virtutes et principatus quid dicam ibi apostolorum collau

dantes ibi David cum cantoribus suis Cytharis ⁊ organis

psalterio et cymbalis bisonantibus sit tantaribus diversis

organis Exultate deo adiutori nostro Iubilate deo Iacob

Sumite psalterium et date tympanum psalterium iocundum

cum cytharis Buccinate in Neomenia tuba in die insignis

vestri ibi Aaron cum suis sacerdotibus et Levite cantantibus et

dicentibus Cantate domino canticum novum quia mirabilia fecit

Salutare sibi dextera eius et brachium sanctum eius Et ibi Moy

ses cum omnibus meditantibus in lege domini ibi Iustitia et misericor

dia pax et veritas in gaudijs et in iubilis simul obviantes

in domo gloria sine fine et in tali iubilo associaverunt filium

dei usque ad paradisum de quo exierant Adam et traditus

ad custodiendum Cherubim ⁊ ad arcendum spiritus malignos et

homines ad eum adire non valerent septus fuit flammea rhomphea

et igneo muro et tunc erat ibi ipse Ihesus quia eis vere dixit

dicens Aperite mihi portas iustitie quia ingressus in eas confi

tebor domino Et cum Cherubim haec verba audisset sustepta

flammea rhomphea per vermiculum aspiciens atque homini quia

videns admiratus est Haec porta domini iusti intrabunt in ea

et ipse es tu qui dicis aperite mihi portas iustitie Sed deus

vos deus saluos faciendi et dominus exercituum mortis fuit Cherubim

ascendisti in altum cepisti captivitatem dedisti dona hominibus

sicut Jesus / hoc est fieri / cum cherubim illico apperuerunt
paradisi portas et exposuerunt / benedicens dns de die cotidie
opperis faciet nobis iter salutarem mortem / et iuravit deus
spus paradisi in tota dei potate ibi currit dei dere milibus
multiplex milia lactatum ac liberatorem ab infernali captivitate
Verbis quid paradisi mirabilis filius dei perit a suo
pre in modicis verbis a st. bernardo audi christo
silencio sicut pre / loqere fili / et audio / tuum aut filius deus meus
fieri voluntate tua / quomodo ut ho ad opus suum / quia opera
tua magnificata st / quia quam sapiencia fecisti repleta est terra pos /
sessione tua / hoc mare mundi magnum et spacosum manibus
ibi reptilia quorum non est numerus animalia pusilla cum magnis a
dulsa quid homo / ibi draco infernalis quem formasti cum valde
illudit in quia a te expectant / ut des eis escam spiritualem
dante te / illi colligent aperiente te manum tuam quia replebun
ubertate audente te / facie tuam turbabunt / abo deprecor ut
emittes spm tuum et creabunt / et renovabis faciem terre
sicut pater / eamus sessum / considente / ait filio / sede a dexis
meis / donec ponam inimicos tuos scabellum pedum tuorum / et spm
sm vovit a sinistris quia dixit dominus domino meo / et ait spus sanctus
filio / sede st plaqte iste in medio manuum tuarum sicut filius
plagatus sum in domo eorum qui diligebant me sicut spus quem co
ut te diligerunt detestant tibi et tu qui eis faciebas sicut filius
eo. mite oriebat et vipere loquebant adversum me dolosa lingua
et sermonibus odii circumdederunt me / et posuerunt adversum
me mala pro bonis et odium pro dilectione sicut spus sanctus / dum
fortis et patiens mortem fuisti hac igitur de causa petis a do
ut me mittat ad vos / nimo diabolus vadat ad vos et stet
a dexis eorum cum iudicatur et exeant condemnati / et oro eorum
fiat in peccatum / fiant dies eorum pauci et episcopatum eorum
accipiat alter / fiant filii eorum orphani / et uxores eorum
vidue / mirantes transferant filii eorum et mendicent / et ci
riant de domibus desertis eorum fiant et dum sp ut disperdat
de terra memoria eorum et pescuti st dominum induit iopem
et medicum et opulentum corde mortificate / attamen cum in
nobis non sit nisi una voluntas / illud de me fiat quod vobis
deus meus placuit / hic dixit spus sanctus non ego malignitate

sed potius ut se ostendat patri filio ad ipse spiritus sancti
sit valde benignus sicut filius spiritus sancti spiritus suus noli ei
hoc turbari quia sic me operatur pater vlque spiritus est d psalmo
c filios enutrivi et exaltavi / ipse autem spiritus me
cognoscit hos possessorem suum / et asinus presepe domini sui israhel
autem me non cognovit Et ad voluntas mea non sit voluntas
mea / si patris mei ad ipse me misit ut suscipere morte pro
salutione humani generis / et ut pacem adimpleret finem / ipse pater
michi permisit no quod me a facie sua / et te spiritus sancti non
auferri a me / et ecce vellem in letitia salutaris sui / et spiritus
paraclitus affirmat et eo permisit te teste docet dignos vias
suas / et ipsos ad se uti / et ad me habeat stola nouam
meorum simplicium distributorum / et apostolorum vitae et sicut aliquam
doctrina suprae / et eos mittere debeo ad predicandum per totum
orbem de regno celorum sicut scriptum est / in omnem terram exi
uit sonus eorum et in fines orbis terre verba eorum 2 permisi
eis quia spiritus sanctus et pater mittet d nomine meo ille vos doceb
omnia quecumque ego eis mandavo sicut spiritus sanctus / pater regnauit d
iudeos / tu regnabis in gentes / ad tempus meum regnandi ad
uenit / in omnes gentes ibo et regnabo / dicit ipse spiritus dicit
ut ipse filius magis audiret ad. more gentium / sicut filius
tpe quo regnat pater / non fuit tempus tuum regnum licet tu 2 eo
ad eo fuerunt / et tamen eo tpe p te spiritus sancti apostoli apostolo
tamerunt et fuerunt adunauerunt ita nunc fiat si placet
in regno meo in quo no regnabo sicut pater et spiritus sancto
sicut spiritus sanctus fiat voluntas patris / propter quod per loquutus
dicens / Spiritus ste ita operat in regno filii mei 2 d tua
virtute sapiente constituo eos patriarches super omnem terram
sicut ad tempus tuum regnum qui te assumpsit super omnem
terram / et apparebunt filii et filie / senes somnia somniabunt
et iuuenes visiones videbunt / tunc spiritus ste pacificabit
apostolum meum iudaicum ad predicto filio meo / et tue ipse indi
aspiciet in filium meum que conuersuruum / et ipse iudaicum
aqua de fontibus saluatoris / Ac ecce alie barbare nationes
in eadem aspiciet / et fiet unum ouile / et unus pastor /
qui spiritus est / Spiritus domini repleuit orbem terrarum sicut spiritus
sanctus / fiat voluntas tua ego ibo et ipsi plebo ipsos apostolos

de me xpo et vobis si predictus ypsius judaicus sit ita dnus
regnicis sicut fuit eius vero filio qd dei salutaud no velit au
dire (dn) xpe spus grosse potest a filio qd suos apostolos
no mittent ad gentes donec aliquibus diebus plenis spu
sto predicauerit celestibus de regno dei judis predictis
dnis sicut bis ita fiet / et hoc fecit spus sanctus ne tantus ypsius
damp pnuet / si potius penitentia agerent de commisso / et in
ista ciuitate tota trinitas fuit p decem dies cum cadu
in nob die xpi reputatur diebus ascensionis

vibus dictis completis factus est repente de celo sonus
tanq aduenientis spus vehemetis / et impleuit tota domu
vbi erant apli sedentes / et apparuerunt illis diuisiones lingue
tanq ignis sedetq super singulos eorum spus / et omes repleti
sunt spu sto / et ceperunt loqui varijs linguis prout spus sanctus
dabat eloqm illis / et pficiscentes ad predicandu de regno
dei bapsmu in remissionem omnium peccatorum p primas / et erat eis
fiducia loquendi verbum et faciens signa predicta multa d ihsum
ppe que metu magnus erat omnibus ihsalem autem adeuntes
eos erat vnus et vna anima / et omia habebant communia / nec quisq
erat egens inter illos / et magno dcrtute reddebant testimoniu
resurrectionis ihsu xpi dni nri magna autem angebat multi
tudo / in duo credentium vnorum ac mulierum ita ut de pla
teis eiecerunt infirmos et vinete pete salte umbra petri
obumbraret et liberarentur / propter quod predicaps sacerdotes
aut illis / perpendite proximi vos / ne detrahitis in nomine isto
et ecce nunc replenistis hierusalem doctrina vestra et vultis
inducere super nos sanguinem hominis istius / respondeuit petrus
et alij apostoli dicens / Oportet deo obedire magis q hominibus
Deus patrum nrorum suscitauit ihsum quem vos interfecistis sus
pendentes in ligno hunc eum exaltauit / dissecabantur et
cogitabant interficere illos / Vnde surgens Gamaliel legum
doctor dicens / Viri israhelite attendite vobis super hominibus
istis quid acturi sitis / ante hos enim dies exstitit Theodas
dicens se aliquem esse cui adhesit numerus virorum quasi quadrin
gentorum et hic quicumq crediderunt ei dissipati sunt et re
ducta ad nihilum / post hunc extitit Judas galileus in diebus

professionem a auctore suo filio suo et ipse pereat / et omnes
qui consenserunt ei dispersi sunt / nunc autem dico vobis / discedite
ab hominibus istis et sinite illos / quia si ex hominibus consilium hoc
aut opus dissolvitur / si autem ex deo non potestis solvere ne
forte inveniamini deo repugnare / consenserunt sacerdotes et multi
ex eis obedierunt fidei / Stephanus autem spiritu sancto plenus
faciebat signa magna in populo / et disputabat cum quibusdam
de synagoga et quia non valentes resistere sapiente et spiritui
qui loquebatur / Subministerunt viros qui dicerent se audivisse
stephanum dicentem verba blasphemie in moysen et deum
commoverunt itaque plebem et seniores et scribas et veniens
rapuerunt eum in consilium / et statuerunt testes falsos dicentes
homo iste non cessat loqui verba adversus sanctum locum et legem
audivimus eum dicentem quia iesus nazarenus hic destruet
locum istum et mutabit traditiones quas tradidit nobis moyses
et audientes autem hec dissecabantur in cordibus suis et den
tibus in eum stridebant / et eicientes eum extra civitatem lapi
dabant / et saulus erat consentiens necem eius / in illa die fa
cta est magna persecutio in ecclesia quae erat hierosolimis et omnes
verso credentes per apostolos dispersi sunt in regiones
iudee et samarie

aulus vero devastabat ecclesiam per domos intrans et trahebat
viros et mulieres in custodiam / et subsequenter perit a
summo sacerdote letus in damascum ad synagogas ut si quos
invenisset hominem viros ac mulieres / vinctos perduceret in
ierusalem / et cum iter faceret / ad horam diei / de persecutore fidei
eiusdem factus predicator qui primus iudeos et
assertiones quia hic est filius / audierunt autem apostoli et omnes
fratres qui erant in iudea quia et gentes receperunt verbum dei
et cum esset iherusalem / extendisset petrus hierosolima dis
putabat adversus illum qui erant ex circumcisione dicentes
quare intrasti ad viros incircumcisos et manducasti cum
illis / ut petrus ego eram in civitate joppe orans et vidi
in excessu mentis mee visionem descendere quasi velut
linteum magnum quatuor initiis submitti de celo et venit
usque ad me / in quod intuens consideravi et vidi quadrupedia
terre / et bestias / et reptilia et volatilia celi / audivi autem

et vocem dicente michi surge petre occide et manducaba
dyoi autem ait mihi quod quod deus mundavit nunquam
ab meum Rursum autem vocavit de celo secundo quod deus mundavit
tu ne cede dyoi Hoc autem factum est per tres vicibus Herodes
ut ut predicatione apostolorum fieret non
modica regum seu turbarum misit ipse ut afflicteret quosdam
de ecclesia Occidit autem Iacobum fratrem Johannis gladio Iudeis
autem ut placeret iudeis apposuit ut apprehenderet et petrum
quem cum apprehendisset posuit in custodia a quo angelo
comite liberatus Petrus discessit ab Hierosolimis cum tota
ecclesia et apposito verbo dei per paulum in asyrum totam civitatem ubi
erant iudei et turbe gentilium infinite et videntes iudei
turbas gentium congregatas ad audiendum paulum predicantem
repleti zelo conuertebant paulo blasphemantes
Tunc paulus autem vos iudei oportebat primum loqui verbum dei
sed quia repellitis illud et indignos vos iudicatis et ne dure
fiat iudicium ad gentes sicut enim precepit nobis dominus
paulo in asyrum omnem exercitum pulsum pedibus iudeos et eiam
alii discipuli inde recesserunt et diuidebant studio asyrum
sto et sorte diuisa sunt eos et totam terram ad predicandum verbum
dei primo petrus ivit in sorte Romanos et Italicos tausque
cepit apostolorum cepit totum orbis habuit in predicationis sorte
Iohannes Asiam Symon cypriam et Hierosolima Andreas
achayam Thomas ivit medos parthos persas hyrcanos
indos superiores Mathias iudeam Bartholomeus licaoniam
India minorem et armenia Mathaeus ethiopia et Macedonia
quem deus perfecti sunt et predicauerunt ubique domino cooperante et
simone pharmacide sequentibus signis tyrannorum duri perfidi bella
tores per gentibus atque mendacium contra infideles et eius pulcres
infernales dure bellauerunt in mundum et predicatis Tu
lector legere historias apostolorum et storie aliorum coronatus sunt
sorum qui gloriose victi qui plus reputando a Nerone usque ad
Iulianum apostatam in ecclesia sanguine pueruerunt ad victoriam
et ad palmam regnum terrarum Romanorum et certum aliorum assertuisti
regnum spirituale quod habet perpetuum et habebit spiritualiter vnum pos
sidet dignum per palmam victorie per quam ille cum deum sitorum omnem
meam assequi sepulcrum quod vivit et regnat per infinita secula amen

etetur cor querentium dnm. Et xpe tamq; sponsus a
summo celo egredienis Exulta ut gigas ad currendum
nostre salutis viam et qm induta fortitudine a virtute pacis
totis maledictionibus prussit caput de domo dni. qm dicebat
in corde suo non movebor a generatione et generatione sine malo vbi
e ait superexaltabo vbi e sicut cedros elevabo. qm cessat autor
quietis tribulatior cotidie dns laetitia iniquorum vrsa dnamicum
cedunt ppls medicinam plaga insanabili sibi inuicem diuide
gentes et persequere fidelis finitis etiam pulvis consumatur e
mistr defecit qm concutiebat terra. Propter qd xpe dns pa
valuit i mia solid ut stetit in veritate sicut eum i tabernaculo
dauid iudicat et quirit iudicium et velocit iustitiam qd
iustum e p ond xpe in secula benedictus. Huic e q dei doctrina
semper prudentie. cui mia opus iustitie. cui vtus sperulum
sapientie cui mores iustitie e fortitudinis. qm qd eum sequit
et vadit non pt mer falli. Ad cui virtutes imitandas adi
pistendas ep pnti meditatione cor attendit et etiam
audit dem diuina illuminat virtute. Itaq; et virtute idiot
a veris falsa distrenit a deo ut pluies fiunt illuminati
simplices qm magis et profunda dei pteri cor nouerit
vnde cogitans melius fore aliquid me aliq; dicere qua
penitus ea tacuisse expiendo i pueri mea. et lux fami
liariter sua locutus vidi et i polito simile qr non sed de ppto
sancte lingue. nec alti sermonis tamen metem meam
co hijs iniicio. non est eum i ornatu sermonis. sed i domu
dni mei qui christi meditationibus instruit. Ad quod etiam
sermonum doctrina iniuctor dicentis. Termo vnctus usq;
ad cor penetrat. Polito autem pastus auxit. et eum non
valens lipsanibus eum plem i vita gaudio. Tantum
trini maiestate quasi p speculum i enigmate michi
visus sum intuiri cu in ignaris dictionibus nil sit i ou
pte profectu nepe p i miat atq; inuitabiles negotiorum
mei effici. vacuatq; ductas necessitudines cotidie moe
fluentum emergentes. Cuc student ad sirpna tendentis
obiicit qi ppliqnus atq; varijs et deuitabilibus iniquitatis
negotiis vacare ad plenum nequimus ut velle. Ecclesiastes

vix valui meditata dictare medio spiritu meditanda
Nam cuique admiro ad plura diuisa fuit profecto ad singula
minor Quo circa a superioribus ep diuisis sacre scripture
libris, mox melliflua apis quit in diuina gracia
spiritu fructuose collatis non solum benignum sed nulla
explorato lectorem verum et liberum desiderio correctorum et eum
negare nequo quin plura sint in hoc insecta opusculo
quam iusto iudicio nulla temeritate culpandum Verum si quis
forte laudi dictum ut pretuit deo gracie diuine penitus
attribuat Nam de diuino optimo et de diuino profectu desiderium
est si quis vero indignum insufficiente deputet gnaue et que
subtilia correctionis primo sue mater ecclie sanctissimi
patris et dni mei dni Vrbani diuina prudencia pape
sexti auxilio sue Romane ecclie vici sponsi que omni fidelium
mater est et erratum magistra Nemo alior melius mansuetum
et maior venerabilis dni dni Angeli de Castel
lione Gratiam Archipbri paduani virumque iuris doctoris
metuendi magistri mei submitto quia nichil aliud sentio in
predictis nisi quod sentit docet et predicat et sequetur ipsa
mater hanc solum apud lectores exoriendi presso labore
mereredem exspectans ut apud misericordissimum iudicem
per preces deuotas omnes effundat Amen Datum Ruzze
ppe Vratislaum die penultimo mensis octobris Anno domini 1382.
dni ch Trecentesimo Octuagesimo secundo pontificatus
sanctissimi in pri et dni dni Vrbani Sacrosancte et vniuersalis
ecclie ppe sexti anno quinto et etatis mee Anno xxxiiii
que etas in hoc semper pertulit habere et prior plenius deus
pauit in eadem etate et penitet libenter pro
Dicente ppha Delicta iuuentutis mee et ignorancias
meas ne memineris domine Quia vo senectus sicut pessima
quam in qua gaudent demoua et pretorem persequunt in qua
crudelis dicente idem ppha Ne projicias me in tempore
senectutis mee cum defecerit virtus mea Diabolus quam custodiunt
luam mea ostiliu fecerunt in vnum dicentes Deus

derelinquat eum, et non est qui eripiat eum. Tamen oratio dicit penitentia. Deus ne elongeris a me, et usque in senectam et senium ne derelinquas me. Propterea tamen iuvenes qui senes meditentur in hoc opusculo, qui plenam distentionem dei in proximis. Et ideo opusculum istud nitetur nouet propter gloriam, qui eum legerit, dicat deo multiplicasti magnificentia tua et iustus consolatus es me ad vitam perhenem. Amen.

In nomine domini nostri ihesu christi

Ego [illegible] de [illegible] minus bonus decretorum doctor licet indignus ad in- stanciam quorundam et ad erudicionem no- vorum advocatorum [illegible] et mi- nus doctorum qui licet in iure periti existunt ignorantes practicam, compilavi hunc li- bellum ordinalem et eciam ad instructionem iudicum et notariorum [illegible] pro- cessus [illegible] quo causa [illegible] tam spiritualis et eciam criminalis secundum or- dinem et laudabilem consuetudinem om- nium bonorum [illegible] debeat et fieri et qualiter appellari debeat, et [illegible] secundum [illegible] Deinde ad quedam alia pro directio- ne [illegible] facto. Circa [illegible] ordinem [illegible] procedit ordo quo de iure et approbata consuetudine in causis omnibus civilibus compilatur [illegible] bonorum [illegible] quibus ordo [illegible]. Item qualiter in criminalibus [illegible] parcium [illegible] debeat observari. Item de cautela advocatorum et de [illegible] libellorum et de quibusdam aliis utilibus et necessariis et [illegible] in causis. Item ponuntur [illegible] et forma [illegible] approbate et [illegible].

[illegible] impetrans litteras ad iudicem pro- cedat

Quoniam actores plerumque [illegible] ordinario iudice impetrant litteras [illegible] sub iudice delegato [illegible] [illegible] litteras [illegible] iudex procedat. Et [illegible] procedat [illegible]. Post eum litteras impetrans [illegible] notarium et ad presentiam iudicis [illegible] [illegible] notarius [illegible] Ego [illegible] de [illegible] vobis a [illegible] data ad vos [illegible] [illegible] litteras impetrans [illegible] vobis presentat in [illegible] [illegible] peto ut faciatis notarium [illegible] [illegible] [illegible] [illegible] [illegible] [illegible] notariorum [illegible] [illegible] [illegible] [illegible] [illegible] [illegible]

[illegible] presentacione litterarum

In dei nomine amen. Anno [illegible] indictione [illegible] [illegible] [illegible] litteras [illegible] [illegible] [illegible] [illegible] [illegible] nobis [illegible] [illegible] tenore totaliter et [illegible] Inserto [illegible] tenore toto, concludat in fine notarius [illegible] [illegible] nos [illegible] [illegible] per litteras vidi et legi et [illegible] in [illegible] [illegible] [illegible] [illegible] [illegible] [illegible] [illegible] [illegible] Item [illegible] [illegible] [illegible] [illegible] notarius et [illegible] [illegible] [illegible] [illegible] et [illegible] Illas quoniam nulla [illegible] [illegible] [illegible] [illegible] [illegible] [illegible] [illegible] [illegible] [illegible] [illegible] [illegible] [illegible] [illegible] [illegible] [illegible] [illegible] [illegible] [illegible] [illegible] in actis. [illegible] [illegible] [illegible] [illegible] [illegible] [illegible] [illegible] Item [illegible] [illegible] [illegible] [illegible] [illegible] [illegible] [illegible] [illegible] [illegible]

[illegible] [illegible] [illegible] [illegible] [illegible] [illegible] [illegible]

[illegible] [illegible]

[illegible] [illegible] [illegible] [illegible]

[illegible] [illegible]

Nota quod actor sumit sed pedunce

Nota quod fundat quadrat cum ratione

Nota quod fundat quadrat cum ratione

Nota quod sumit

Nota quod ordinari

Nota formam fundandi et fundandi

Nota quod fundat

[illegible] nō [illegible] de [illegible] dato indicis 2° anno nō [illegible] // Cautela [illegible] [illegible] in actis ut [illegible] malicie [illegible] [illegible] [illegible] nō [illegible] assertioē [illegible] nō [illegible] de [illegible] [illegible] // [illegible] in actis [illegible] [illegible] [illegible] copie [illegible] [illegible] non potest [illegible] absens [illegible] [illegible] [illegible] // Citacionē facta [illegible]

[illegible] vbi dicit vt [illegible] [illegible] delegatus a domino papa vel delegatus [illegible] [illegible] [illegible] tenor [illegible] [illegible] [illegible] [illegible] [illegible] [illegible] [illegible] [illegible] // [illegible] [illegible]

Forma citacionum et forma

[illegible] [illegible] [illegible] [illegible] salutem in domino [illegible] [illegible] [illegible] [illegible] [illegible] [illegible] [illegible] [illegible] [illegible] [illegible] [illegible]

Nota quando per breve originale non fuerit de clausula maior quam duos menses valet breve

Nota quando dicit ad ipsum tenendum fuerit aliquis ad quem dicit pertinet

Nota quando per actorem

Nota que debet fieri si dicit per

Nota alia quando actor

Nota -ut

Alia quando actor

a tuo cui dicit mihi mutuando et iste
attornatus dicit mihi ponere quinquaginta libras
he ceteris in tale casu nisi de
eo non ponendo quinquaginta michi debeantur
tuis venire te qui he quinque non debe
ba attornatus si ponderet ut per he nunquam
tuus ad venendum he addito infinite attor
natus et per tuum adhuc indicium fuerit
per tuum non fuerit per tempus peremptum
dicit assignando et hoc ita per tuum
adhuc indicium fuerit attornatus non valet et
ad ferias quinque et quindecim actor la
bitur et ad ipsum fuerit de iuri attornatus non
eo de nomine per impetratur tunc eptus ad
ipsum iam recipit et actor antequam
quod breve originale per pentecoste hanc non pu
de predictum assignat infinite tunc non fiat
nisi per dominum gilles indicium dicit et ponat
eo tenere attornatus et si non de ibi ipse
viscoms adducat duos vicinos vicos h
ipsum predictos attornatus et dicit de le
gatus principis permittere non quod iste
tunc quia fungitur vice de legatis et
maior et omnibus aliis cum publicum
sit et temporibus de assisis dicit quod
et per postea et unde cum fuerunt appo
in brevi originali infinite per venit tunc
partus ponere per vult tunc ut eptus
per quod impetrantis et per quod in
dicis et hoc non detur alia dilatio
ad ponendum exceptionem de exep
postea ubi cautela de per si in ipsum
apposita sunt clausula gradalis non
ecy qui debet quemcumque per clausulam
gradalis sunt expuncta infinita attornatus
per clausulam gradalis facta fuerunt et
dicit expresse fieri in actis et dicit ad
intentionem infinite in hac de ut ibi et dicit per
in brevi legatorum per ap et aliorum infi
norum platorum unde dicit sicut per clausu
la gradalis non potest nisi per quem
et vi per ipsum illud quia in aliquo casu
impedit et ad in intentionem dicit non de

hic ipsum et per per de ipsum pertinet
de aliis nisi per quod non de ipsis et
et de ipsis non et dicit quod dum
fuerunt et ad ipsum ipsum de quod ipsum
per predictum ipsum de quo nunquam valet
intentio fuerit in dicit de brevi legatorum et
aliorum infinitorum per de quod quod
ne nunquam nunquam per per manu
ad in de legatorum per ap qui quod ipsum
per de alium dicit et per non quinque
attornatus de ipsum dicit et per non quinque
per impetrantur non valet et
ad ferias quinque et quindecim actor la
bitur et ad ipsum fuerit de iuri attornatus non valet et
attornatus de reparare per dicit lite mal
fecit per non ipsum unum non de per repa
rat et per per per non de abdicar ad
et per per rale attornatus non appellat ad
ad de et per non de hoc non abdicat ad
pellat ad potest appellare ar de
clar bone medicine et dicit nunquam valet
attornatus per per adunando per per per
in ipsum per quod non fiat ipsum
ad per fuerunt galli et dicit per per
per ad per tenere per de non et hoc ver
de quod per clausulam quod alii medi
bar aliis pro ipsum attornatus quemcumque
quia debent per ipsum fuerunt et si
non fuerunt primum dicit nisi per non et
vel dicit impetrantis non alios non
fecit ipsum mutatione per non non in
tendo de certo quemcumque dicit quia per
per mutatum illi per per non ad eis
tuis non dicam primum ad et in
die non quin ad attornatus debent hoc
ipsum mutatione ayclus non est non
attornatus nisi per clausulam gradalis non primo
impetrantis quia ad non ipsum tunc
est et hoc non ipsum mutatione
et dicit per per non attornatus non valet
non per dicit gradus non et vi quod per dicit gradalis
per tenere attornatus de non per gradalis
dicit non et per per gradus non de per
ad esse per aliis non ipsum ipsum
acta licet non impetrantur attornatus per de

Nota an non

Nota an non

sufficiat et ad possit diuersi de tali
possit per facta nulla non dicit esse dispo
nendum potest et nisi quia dicunt legati de
quo notandum ad aliquem etiam formam mu
nit esse de iure potest ubi de hoc

Et ad
ad quod modo tenet dicit legatus in ri
tudo quod per eum et per volt pre
de mutuo videtur ad quod mutuo quod per alium
volt procedere vos quibus potest post
quam esse et sub qua for

Qui delegatus et ab quibus personis et sub
qua forma det committere vices suas

Et primo videtur ut per delega
tus propius habet potestatem alegare ad
committendi vices suas et unum et plurib
et quoties et dummodo non ad absente
non ignorante eo et de quod a iudice
ad dominum officium del sup quod nos and et
nuntiare

Et habet ant committere quod quomodo
mutare non potest ad de officium dele sup de
bite et per potestatis et per aliam per ma
licios velit se exhonerare et nulla
nisi ad mutationem de quinque iudices
quinque et ad primum ad de
officium dele primum et addiamus et di
rite sufficiatur et attendit in id quinque
hoc ad quod potest committere habet ad potestate
iudicandi ad de officium del primus et iuste
et per sup quod et nec passibus in
tus mysto

Et dicit primo indignum de
gestures committere del nel instituere
ecclesiis cathedralibus et aliis collegia
tis habentibus ad instar ecclesiae quod dicat
delegatus per ap. ad de iure sup punit iuor
mutatio ad ad et ad hunc

Forma libri delegationis

Forma sub delegationis pun quod
dicit committere delegatis vices suas
tali et

Et mandamus archidiacono bon
ad quod praec sub delegatis pundo
et discreto viro archidiacono talis loca
plure mandat

Et ad ad notandum nos ad quod praecepisse habe
mus formam

Et mandat et ut in
scriptum totum tenor litteri

Vecy ad nos in
cuius quod nuper pluribus et varias
negotiis impedit adeo ut examinatores
dicit esse non possunt nisi ad cognoscendi et
examinandi ad de esse et nisi pedes
vobis punit pagina dicendum committendo no
bis diffinitiam sua ipsa nata nulla ut volue
rit mittere committere et dicatur vobis
vices nostras ad pedes esse de iusticiam
quemque predicti pagina committendi ad
eum pure posset gratia et intelligendum
et de officium dele venibus et de hoc

Et
et committere volt ad et ad articulos de me
hoc esse dicatur ad ad dicendum sint atque
ut diffinitio et hoc probatio esset notandum

Et
testes nisi ab esse probatio nihil ad de
aliquam et causa sint omnis nulla de ve
ritate dicenda et sint spiritalis et ar
mandam testes pedunculi ab ab
vices nostras vobis punit pagina dicen
dum committendi

Et mandat ut sup punit
feriatis sub sigillo vivo et quidem ut
de adhibenda testibus nobis predicti et
plenarie inferiatis et hac forma
dicit sapiu quod vnq tamen de delegatis

Et vos sub plure dati sub illa clau
sula et ad nostrae majestatis et vnq
hic quod delegato nulli alii volt committere
vices suas tuae sunt dicit hac forma
ad hoc ut delegatus tenetur admi
tere sub delegatum cum infine

Vecy
ad examinandum pedes esse possit
tu minus quomodo mutare impedire
nisi quibusdam negotiis punit
vobis quemquam potestatem quomodo
mutare esse vices nostras ~~quemquam pe~~
~~testum~~ punit pagina et delegatus

Et sic ad pars impedi
aliquantulum licet velim et dis
dicam mutare esse cognoscam ipsa
causa tu non tenaci quia negotia

post pone quo ipse quomodo mihi
potest vobis rei. Ad hoc dicit quod
ad non possit mihi quia obstat
clausula posita in ipso illa si ne
quid rei. et delegatus non te
admittit pub. deleg. cui de hiis de
officio delegato non agitur quia non opt
pone.

Questio quae potest fieri coram delegato

Quando quis potest fieri coram delegato

Ubi quae judex delegatus apud
se possit et quibus personis et
quo quomodo et pub. qua forma procedat
quae subiunguntur quae agitur questio
quae de facto fiunt. Dicunt
judices ponere quod delegatus admittit dum
agitur et tunc articulo mihi dicere quod
respondere solepnitates istae sunt dele
at tunc quomodo personae publicae. Ri
co quod non respondere vel in corporali
dicere nobis missa. Sed ubi magna
periculum dicere contra de agendo
vel quod secunda est magna periculum est
mihi causa est mihi articulo. Sed ma
ri etio articulo non potest ad illum et per illum
procedat ipso mihi millus de presbiter
tunc ab eo qui potuit non habuit quod
facere est quod quomodo mihi quam
mihi non potest.

Ubi quis
ut quod de assessor quod non delegatus
possit quomodo mandatis personis
assessor quod et dicere quod potest quia ad hoc
factum est instructus quod potest
hoc quod rimedere. De pactis si
quis mostrando de sigula ad ap
ostolum et de instituto non milli et
dicit otari eius ad contrahendum ut ad
locum magnum et insignem ubi de
facile habere possit copia mis-
ericordiae de instituto quod dum
non mihi ubi de hoc est est inconsu
ibi dicit. Consultum dicit agitur in
ante et in loco magno et insigni
bus. Ubi quae delegatus actum de
beat iustum vide de otiatus quod
da per ordinario.

Cum ordinarius agit

Qualiter ordinarius iudex agit

Sacerdos de quo ordinarius duobus
modis quemcumque quos subditos
vocat aliquos per aliquos per alium et per alium
quod possit locum hic quod locum agit
et lavo per manum pte est videre
et lirat ignoratur tuo otiatus fiat
in hunc modum. Ideo gratia pri
boni. Dilectus mihi pri atque sancte
matri salutem in domino. Tua nobis
per mulier insinuavit nos sunt ad
et per verba de presenti matrimonio te ami
citiae carnalis copulae matrimonium con
tractum est et ea per plures annos affec
tu adhesit quibus. Quae datum
mihi propterea quia auctoritate ac
cit amodo et amodo matrimonium non
contrahunt adhuc. Ideo discretio
tua quantum et magnum quantum
addere et accipere inter matrem per
ves ut mulier non adhesit pdo
dimissa sine pdo per mei sic
matrimonio affectus debeat in aliquo
adhesit alio quam cum et propinas
accipere inter ut dicit dic pq domo
mihi et per sit et per privatim
videntur quae agitur cum nobis
pastus cum mulier de instituta
redde alio quam quatenus de
mihi poenitentia praedicta et per tuam
addere in diem feriatum copulae
non feriatum cum per primum debeas

assignatis vel per alios declarandis
ne. Quod si non fecerit aut certe minus
sufficienter aut et super inducta com-
municacionis vinculo stricius in-
nodatus et tamquam contemptor ab ulte-
riore ministerio eorum faciant cum tali. Et
quod talis contemptor seque scienter
[illegible] citacionis. Ubi vero circa litteras
citacionis ordinarii tunc sufficit quod
dicatur in litteris. Talis domina [illegible]
ne ad commissionem bonis [illegible]
salvis in dicto. [illegible] predicto [illegible]
de mandatis quatenus dicte tali [illegible]
[illegible] comparacionem [illegible]
[illegible] dicto [illegible] de justicia [illegible]
dicte aliquid etc. et ideo dicte [illegible]
[illegible] que hodie [illegible]
[illegible] alteram partem predictam [illegible]
[illegible] sunt [illegible] vel si [illegible]
[illegible] debent de [illegible] vel [illegible]
[illegible] non [illegible]
[illegible] de officio [illegible] esse ambiguum quod
[illegible]. Et [illegible] dictis vel
[illegible] dictis [illegible]
[illegible] non [illegible]
[illegible] de [illegible]
[illegible] et ideo ordinarius [illegible] de [illegible]
[illegible] de [illegible]
[illegible] contingit. Et dicte litteris citacionis
sigillum [illegible] sigillis [illegible] sunt [illegible]
non sunt [illegible] sigillo aliorum [illegible]
[illegible] et [illegible]
[illegible] sigillo [illegible]
[illegible] litteras sigillis talibus [illegible]
[illegible] alias [illegible]
[illegible] dicunt [illegible] talibus
[illegible] et sigilla [illegible]
[illegible] false. Item [illegible]
[illegible]
[illegible] representacio [illegible]

[illegible] ut [illegible] sigilla [illegible]
[illegible] et [illegible] per notarium [illegible]
[illegible] et [illegible]

Forma publicacionis litterarum

Anno domini etc. Jacobus [illegible]
talis putatur litteras domini [illegible]
[illegible] bone [illegible]
[illegible] et discreto etc. et [illegible]
[illegible] que [illegible] habebunt
[illegible] sigilla [illegible] talibus [illegible]
[illegible]. Et ego notarius [illegible] et [illegible]
et [illegible] litteras dictas in
tali loco [illegible] etc. [illegible] quod fit
[illegible] ubi non [illegible]
[illegible] quod ubi non [illegible] habebat
de [illegible] notarius [illegible]
[illegible] citacionem [illegible]
notarius et [illegible] locorum
[illegible]
[illegible] notarium [illegible] et [illegible]
[illegible] a barbare [illegible]
hoc [illegible] fiat [illegible] bonum in
utroque foro [illegible] citacionis [illegible]
[illegible] per notarium de [illegible]
et [illegible] sigillum [illegible] sigillo
[illegible] officialis et [illegible] sigillatae [illegible]
[illegible] ut [illegible] et [illegible]
[illegible] litteras [illegible]
[illegible] habere poterit [illegible]
[illegible] ipsas [illegible]
[illegible] in qua [illegible]
[illegible] et illud [illegible]
[illegible] notarius [illegible]
litteras exemplavit [illegible] ipsas [illegible]
[illegible] ad litteras [illegible] et [illegible]
[illegible] et [illegible] ponat [illegible]
[illegible] partes [illegible] illas [illegible]
[illegible]
[illegible] et [illegible]
[illegible] litteras illas et [illegible]
[illegible]

[illegible]

[illegible]

Quali' constitua' p̃dator.

Omnes mens fiat et estimet dum
et sed p̃dator in omnibus cause
ff hz nd habe possit ad hi cuiusq; p̃p
na ecclesia nd secular collegio et
uniuersitate et cetera quecunq; mdice si
dicere nd del' cand ad secular et
ffed' quid si camer ff habz nd ha
be speat cetera ingio b. vicario dicit
p bon' p rectore talis cand dagd
dd de fend dgd lid gresidd sed
and dgd appellad et quittad et
ad alia and que ad vsi et le mad p̃d
to fici pnd pmittes se fiend et rata
habe ꝛc Et hz ipse p̃dator ropia
tu et admittu de quiet in mdicto
impugnad pt ut dicit si pl illa in
ba ꝗ p̃dator nd possit impugnad
et hz ꝗ p̃dicta tid p ipsa fuerun no
potest et nedd sed que ingiunt
speale mdatad ut d nd de hys se
de p̃dator. roaz et ff de p̃dator. l ma
dato grath et l. p̃dator. eccl. vnd
si vis q pand illa ppedia vdas
ibi et ponas illa que volueris in
strumento p̃dator. vel ponas p
dicta illa appellad et p̃qnad

Concedat eis quod quale et liberas admi
nistrandi et pro pala poterit aliquid
expedire ut ff de pon. l. pon. et
l. eod. liberas. ¶ Qualiter priator po
ssit ostituere priatores et subqua
forma

Si autem vis quod priator
possit pon. aliud ostituere tradita
dicas per illud clausula et ad ordi
nandum eis priatori speciale mandatum
ut possit pro nobis aliud ostituere prio
tores ad predicta permittere se fundare
et habere pij et ipsum priatores nel
ab ipso substituti facti sint et predicte
¶ Et sum hi aut liter gr. et po. potest
aliud ostituere priatores nos obstare quod
dicat quod priatores ostituti a vobis dio
ff de pon. l. 1. et pon. nos dus
lites in quibus gr. statuit lites ut l. de pon.
nulla dubitatio et l. priatoribus et ut
sic quod aut lit. gr. non possit ostituere pon
tores. Ad hoc hi pon. vestre inspecta
non ostituunt priatores si ipse dus ut
apparet per formam permissionis ad eundem
non indistincte tempt. tales priatores et
aut lit. gr. et po. ¶ Qualiter priator
rei ostitui debeat ut relevetur a
latis dationis.

Ulterius ad et priatores si opteb
ad pansandum de indicato solui
do et de pansando l. mod. et aut lit.
gr. ff de priatore l. poenam et nos ut
relevet a pansando predicto dicas quod
ita fuit pon. permittere ne inspiciatur
pon. permit. in nos ipsum supplicat
ta non coy quod ut indicatum
solui pomodo clausulis supplicato
ms et dus in tali fidemissio. Ad
pn. priatore permit. in nos ipsum
supplicat non coy quod ut per
dictum et priatum quod dus pon.
de fundo eid. in dud. compl. et non ad
mittat dolo et indicatum solutum et ho
pub. ypoteca quia reg. ¶ Ad primum
eod. nos dus in quibus relatum fuit
ut et quod non fecit dab. actoi. nel actoi
bus aut quae magis pnacae nb. aliqui
nacodbo gtuit et non pnocatu fuerit
nel appellatu. ¶ Ad primum omnia
per adm. nota ut alii non relevet pon.
ab omni pansandum dicere in supplicatione
an ea quae pro ita priatoribus per
missis et ipsa clausula dicit pon.
actori quod ostituat pon. ut si eius
voluit ipsum ignoscere relevet ab omni
pansandi al. insufficiens est mada
tum. Et ipse concedat petit et pstat
dum aut lit. gr. al. non audet pe
tere, per lit. gr. ut ff de pon. pape
ing. Si ratio et ho. collegi in inspiciendo
pansandum. Si et vos et hoc ad non ad
de pon. accedat inglo. sic ego et
ita mandato i. glo. de mandato pen
atore. ¶ Et ad lit. non dicunt quod mu
lieres ostituunt pon. in minores pubes
ubi non pt. habere omnes ex non poss
pstat compos. de indicato solui do vel
dus i. puta. gratia quia non apparent
sufficientes. Et ho. non ostituat tuc suff
ficiens est priator. ¶ Et non quod priator
a sola fide pt. quae in suo mandato
gtuit et esse ut ff de offi. de ad
ahm et ff de dat. hmotmt ita fi
cta dicit expme. quod velit fieri p
pon. alio quod gquale mandatum ad
ho. non sufficit ut ff de esp. non
multi et de arbi. p. nos inglo. ad
ho. ¶ Ite non quod plures quam est
mut pon. impoldo melior ad dicto
ompatis et ceus quod quus pnu ostituat
plures quia tuc vnq. non pt. ingredi
ad ao. et ho. quod sub ostituat vel ad
ceus p. dispe tribus ff de pon.
non in iste ubi de hoc dic ut ibi

predicto modo dato pl'ptes quale tol
lat' p'm omisso ut ipsi omes bon' ci
vi' q' pt' plibz incombz i' pugna
n p'ij mte rigoz vi' cum p'sti
ffiecd in mtis et q' pt' ejectas i'
aquibz p'o ab dict' font et ipsum
hr' cum suffluitas suffiat cum ed
ipsum pi font ex p'ma font suffluit
est et suffluitas tpla' in actis nr
de appella l'ampliocz & mr'ia
tonis et adhoc cum de indi c dlo
et mphe dcr' ibi suffluit i'pentis
Ite ino q' dicit mdcd pnd et pn
ratocz vi' ejectus non dicit cum mt
mdcd et pnc' mdcd dz forcz va
mpsod dno, no aut pnupd alio qi
tenc' mddati dz p'cuator dz forc
i' ipsad pnd cum hr' cum dicit mtmd
cd et pnc' Ite mdcd no dat' d
causad ag'dos fr p'cuator pc mtmo
l s quis alio alii nd s m l mtio
et ff de pnc' l 1 et ff de ipsi pa
l qm aut s ipsum et m leg' sqth
et ff de posth l 1 s p te rogauc' pnc
tcd mdcd dz qm mittit pd mdcd
to et pd sic ut hat cc de off dle
predicad 1 pr'o et de p'cuator mdcd
tus ex mdcd et p'cuator mt'ce dis
cpad male go pondo hr' dno pnc
dnc dcocz ad ad 2 cm ad ff' pn re
pugnad ad una velit unu et ta
velit oppsita et qua ejectus est
amodo ar mphe dcr' ho' no tollat
de qpendio Ita pnc' et p'cuator
causa quod hr' re' ipsum ff' pd
latcias et dcliatcias Ubi' a pnc
adipsa q' no dz admitti et q' dnc
dz p mdcd dz qtdu dcc p no m
ser p'cuatocz suffiecd no pnc
cia no i'lenc' ab onc' pnsdd in
possit p'cia' pstac alio cancoz
ut dicit Ut nci' qmd mt' pedco

q' p'cuator et bd dz admittd ad
p'mussa tag' lcma nc dnc gtdu
dhuc cependus Et dz no ipc mdi
ssptus alle' i' dicit q' p'cuator ca p
nsdac dz de mdicato solidd p no
i'lenc' mo p'dco ab onc' pnsdd di
logd' q' ibi' qmis ad pdcdm
dic de cma mt'dcd mllatcz dn
et q' finatd dz mdicad cppona m
dicis actore et ra et p'cedit ampli
opali mo cmd ad lit' gt' pcti pt
et dz 2 si no ppsicit nel s no ss
ilenar' i'pelli pt' no pcle dz qmd
mt'dcdz mdicd cmoi rab' legitd
cpcedda et q' i'pell et actocz et
i' vomd apelld' hmg dz pstac cm
cor Ipsa ad lit' gt' no dici
n ag' p ag' velle nr ff i'd in ha
ampliog et ff de i' pnt ea l gmis
l go' suffiecd sit p'cuator ad d de
qua pmtm ag'dd dz sta admt'dcd
mdicis clig'dd bd dz admittd
onc' pstsdd Ite judicato solidd
ffiecd mc tn ff' v disp' qmd
nr' cdo male mihz et rodbz ffup
dos et alius plibz adcedlz qnc
ad ad mdma pnt Ite vcz i'mdd
nenedc dnt apact antmo apact
dz no apamnt tnc mdc mstrdcat
tc et i'cepta fide de cmodo i' p m
summdtu nd p'clacd mmz mat
pmdcabt nd gtdc mhuc modd

Ena pmactur rus ottiar

Qm nos por sd johes m mo
te del dno ppac justdte dno
p actoc dm jo fca'mg tbus cdm
nb vna pemptoio p tbus ad mam
pmad cnomi nr pans de mstna
dno p i'ppo det et ipe mtmo pc
nr pdnecd i'ppo sulc cmdnt qmdcto
pace nr de hus omdbz nobis gstor
p publ' mstrmedta potdc et mstate

[illegible]

Qualiter ius ipetrab' le coram iudice

[illegible]

Qualiter actor suum adiu catus petere debeat in primo iuri

[illegible]

Qualiter actor suum petere debeat in secundo iuri

[illegible]

Quando agendum quando ius in petitione prima obtinet

[illegible]

Qualiter ius petitur a priuatis et dominis et forma petitionis

[illegible]

capitulo et c. pia i notat in. Item quero an
in creditoris pro questu in procuratore extra
de procuratore per capitulum. Nota inno[centius] extra
dicens ut ff. e. l. mora. Item filiusfamilias
potest esse procurator. Imo de de [illegible] potest
sic intelligi quod dicitur de procura non
in iure quia cum dicat procuratio de iudi
tis solum ideo non possit enim nichil ha
bere precedit in iure et ideo responsio non
potest sic intelligi quia procuratio vel potest
et sed questio pone quod ideo vero ut ff.
e. l. filius et ipse que et imperator de
castr. nichil dicit de questione. Item quero
forma multa pro oppono in constituat
qui ut habet mandato ad agendum
et defendendum non ut dicitur de procuratore pro
eo. Item si procurator in generali
tantum ad agendum si non continetur ad de
fendendum ut extra de procuratore accedens
ac constituta. Ubi de hoc et de procu
ratore universali de habet plenam ma
teriam c. al' non ut dicitur de procuratore c. ius
i. dicitur de arbitris per totum ubi de hoc.

Utrum prelatus ante litem contestatam possit constituere procuratorem

Et nunquid prelatus ante causa pre
ter procuratorem titulum potest ante litem contest
et ut quod non si ad causam et quibus prelatus
procurator et ita dicit ut dicitur de dona. c.
ii et i q. iii salvator. Si procuratorem
potest constitui procuratorem ante litem contest
post litem contestatam ut l. de ep[iscop]is nec
q. e. procurator
Item procurator dicitur is qui negotia
mandato domini suscepit administrat
ut ff. de procuratore l. i. Item prelatus non
dominus ut C. de [illegible] diffinitio
procuratoris competit non potest dici quod hoc
dicitur quia causa ecclesie et universitate
per titulum procuratores constitutos a pri

duos et pronomus licet ante contestatam licet post
facta per duos qui licet ut supra et de in
hoc dicitur inter procuratores ad iudicia et
procuratores ad negotia. Item procurator
ad iudicia non constituunt procuratores in
post litem contestatam licet post effectum
impediri vel nec ubi sup. post procuratorem in
rem suam qui et ante litem contestatam constitui
potest C. de dona l. illam. Item procurator
ad negotia procuratores constituunt quandocumque
ff. mandati l. i. § ii et p[enul]t. Item dicitur
solummodo procuratores quibus dicitur
prelatus et procuratores ad negotia et
quibus [illegible] veniunt procurator
i q. iii salvator. Item hoc dicunt pro quod
procuratores post de causa quicumque qui admittuntur
admittend. post litem contestatam. Item extra de electione
c. l. et ii nec dicitur quod ubicumque in
veniunt quod competit procuratores de
exponi i iudicio actore nec ponno
mine. Alii dicunt inter quos sunt
nec et dicunt primo in quo ostensio
est prelatus et quibus preces non
causa pre nec pro procuratores constituere post
quandoque ita quod procurator [illegible] de [illegible]
ma et prelatus ad responsionem in causa qui
non dicit pro si causa immo ut de p.
procuratoris agendi si [illegible] et de ista
ipso alium et de prelato [illegible] c. i. in
et in c. et in causa et dicitur de rescriptis i
ac cum in [illegible] q. ii [illegible]
et v. q. iii cum a quo. Item [illegible] per di
cunt de tutore quia non potest ante litem contestatam
constituere procuratores si actores sunt ut
l. de procuratore nec tutor nichil in rebus
i. pupilli ut de illis vero ubi
pasta se potest ut ad quod dona C. de adm
inistratione tuto lex que. Item perius in simpla
to quia verfacit et pasat se de [illegible]
et de donat. xii q. ii cum et dicitur de preb.

[illegible] ... et ita non [illegible] ... libera administratione ... generale in omnibus ... singulis ... [illegible]

[illegible] ... procuratoris ... habere ... [illegible]

[illegible] ... [illegible]

[illegible] ... [illegible]

[illegible] ... clausula ... [illegible]

[illegible] ... procuratoris generalis ... [illegible]

in hunc modum. **Rubrica. Generalis procurator sit constituendus pro viro et [illegible]**

Nunc dicendum est ... in [illegible] ... constituunt ... [illegible] ... procuratorem ... [illegible]

[illegible] ... procuratorio ... [illegible]

[illegible] ... [illegible]

quod quod volo meum mandatum constituo procura-
tores generales cum generali et libera liberam
administracionem et do eisdem procuratori-
bus potestatem agendi et defendendi iura
et firmum habebo quicquid per eos in dictis causis
factum et procuratum fuerit promittens sub
obligacione et ypotheca rerum mearum pro ipso procura-
tore si necesse fuerit iudicatum solui et cetera
valeris et p[ro] [illegible] presentes significo in cuius
rei testimonium presentem paginam sigil-
lo meo muniendam roboraui et dedi
appensione sigilli auctentice persone. Da-
tum die tali sub anno tali et cetera. Quia
per tale procuratorium possunt constitu-
tiones [illegible] esse a iurisdictione et
etiam quo ad cautionem de rato plenarie
[illegible] de mandato constat ut C.
de procuratore l. i et ff. de procuratoribus l. si procu-
ratorem. Sed quo ad iurisdictionem iudicatum
solui tantum perimitur ita quod etiam procura-
tore [illegible] persone tenetur que
tamen constet de mandato ut C. de
iurisdictione l. una § [illegible]. Sed aut non
aut non [illegible] per [illegible] ubi [illegible]
[illegible] Item quia per promissio [illegible] quod
fiat dominus [illegible] absentis et ideo non
valet ff. de verborum obligationibus l. i. Imputacio
posita per promissionem sit facta [illegible]
illi auctentice persone que sigillauit
procuratorium si tamen non est auctentica
persona que sigillatur quo ad illud [illegible]
[illegible] procuratorium constitui quia non est [illegible]
illius [illegible] publicum tabe-
llio non acquiritur [illegible] illa promissio-
ne aqua actio ut ff. de magistra-
tibus l. i § [illegible]. Tercia quia com-
munis inveniatur fideiussor pro principa-
li debitore [illegible] non [illegible]
ma obligacio pro principali [illegible]
non [illegible] ut ff. de fideiussori-
bus l. fideiussor et insti. de fideiussoribus §
fideiussores et ita obligacio [illegible]

Secundo [illegible] et quod [illegible]
[illegible] ut valeat tale procurato-
rium [illegible] aut ille procurator-
um [illegible] coram iudice [illegible] constitu-
te et doceat de mandato procurato-
rium [illegible] per duos fideiussores vel
pignora et tunc dat quod voluit et suffi-
ciat ut ff. de [illegible] l. [illegible] per
missi. Et dico pignora vel fideiusso-
res [illegible] personas [illegible]
de iurisdictione § [illegible] sunt [illegible]
[illegible] et [illegible] et tunc committitur
[illegible] ut [illegible] facta
[illegible] ut [illegible] ff. [illegible]
l. i. Vel dic quod [illegible]
procuratorium illud [illegible] indico
[illegible] quia ut audiui [illegible]
procuratorium a [illegible] motonis
[illegible] et [illegible] in [illegible]
[illegible] de iurisdictione [illegible]. Et [illegible]
[illegible] procuratorium [illegible]
[illegible] procuratorium [illegible] ad alios
[illegible] fecimus [illegible]
procuratoris [illegible] [illegible] ubi po-
[illegible] clausula per quam [illegible]
ab omni iurisdictione de iudicatum sol-
uendo.

Forma cum procuratorium

In primis quod [illegible] que debe [illegible]
ut procurator [illegible] pro iudicatum
solui debeat [illegible] et exprimere iudi-
catum solui [illegible] clausulis [illegible]
[illegible] et cetera [illegible] per l. [illegible]
[illegible] de iurisdictione l. [illegible] Ad
[illegible] plenarie [illegible] mandatum et [illegible]
[illegible] et exprimere [illegible]
clausulis [illegible] tamen [illegible]
[illegible] non exprimatur [illegible] manda-
tum [illegible] ad [illegible] procurato-
rium [illegible] quia [illegible] per [illegible]
[illegible] iudicatum solui [illegible]

missis, ac si no expressum sint
in iudicio diuersorum omnium hinc
phendi pro sub postea petitione
ut ff de iudic solum et ff de re
possessoria cum vbi de hoc et fidemissa-
obligando se sunt in omnibus cum
fide iubet vbi ut ff locati l quod
vbi. ro. de ho. Et quod in pt
nisi ut dicis assistendo procuratoris
et permittendo se co iudicatum solui
permittat quia ipse mittit tpe sue
fende et vide quia p nra sententia alle
gata sub illa rubrica Inhibet procu-
statum debeat ut relinq ab onere ca-
tisdorum iudicatum solui Ad hoc
predicto ut s qua bona et mysteria
e quia hoc permittat et ita omittit michil
odio mandata sufficiat e quia no
refert utrum iuris vocat iub no adsen-
tiendo audiendo dico tamen ad hoc
le me oratus sint no nec expressis
et e et licet de causa bio principe
di ad quas definitiuas no obstantia
no obstante ut hec de do et ita am
que ut pnt ibi habe et ro. et mi
q ut decimum C de iudic ff cum
dicit si non amplius no go ut est
disparm tale permissis fio et
superflua cum ro. sid gnae ut ff
de procu. l. no ego dicit si diuersa
ro. Et quod pone quia iuris oratio
e ad causa ut vocat pre iudi
procuratoris sufficiat instructio Ad
parum ut procuratoris no tu pforis
procuratoris relinq ab onere
iudicatum solui Con parum ut procura
tor petit s sic respond ut dicit
iudicio iud petit procuratoris pro
adupe sibi edi et tiudm ad deliberandum
iudicio sup eis sibi dari iud tiudm
s dari ad ff iudicio de exceptione
qua mpo cum no pt adiuuari de
legato negotio iudice ut pt post
quam sententia iudicio iudicio alii
demandata Nec e pagina sibi de
leg vti repetit ut dicit s de mandata
ut colligit ex illo c de offi de
le vicarii de ho no ee de offi de
sup quod p porro ut glo pi ex to
h pm 20 cum pt and pstio iuno
cio ut i dic c sup quod h n et nihil
et ff de iudi iudicio et tic quod
nri pmissa distincto et tuc dica
s c iudex Ut tiu ad ff ponendum
exceptiones

Statuo tiudm iudicio et ad ponendum
Ad omne alias exceptiones
dilationis et declinatoriis iudicium tam
h me iudicio quia h ppona mp et iud
tis et formam respti Tamen vel ad
vendi tiu ponat exceptiones pro
in hac modo Inhibet exceptiones
sint ponende et pstum exceptionis
suspicionis Quia exceptio sint

Primo dicit ponendum exceptiones iudicis
s s qpetit exaqui ro
habili ca et in me expressa de qlo
no ee de offi dl insinuante et
causam qp de app sb requirere pq
ino et de offi dl suspicionis et di
allegat quod in hac modo ra
pictoq est eiusdem suspecto iudice
litigatore Dico ego in nte dicam
declinate examen exceptionis ponendum q
vos sic suspecta, mensa qua michi
eadem vobis et mone intendit iudicare
et est vel genus vinum nb vel fami
libre nel qua est is dns omnis ff
quod vos tanqua prospecta iudicio et ho

me offerre probatum coram arbitre ad hoc
eligendum quod per pte mea eligo magi-
strum Johannem Bon et iste arbi-
ter non dicit se valde iuvenem nec
in iuramento cum sit ad instantiam dicti de
ipsis non nullis ¶ Item abbas aut de
ceteris habent iudicem ad ipso
modum et exceptiones presentet in huiusmodi
Item alius abbas et exceptiones que
sunt tales ¶ Nos cum exceptiones re
spectu dicti vestri optentu non valent nec
vos debetis procedere per illud quia ipse
tenet se tacita veritate falsitate sicut
¶ Tacent in mportantia per quod
negotio ad alios iudices sunt impe
dunt per quos etiam finem habet ad hoc se
de ipsis tenere ¶ Ite tacent scien
tiam ad hoc se de cohabitatione et mulie
ribus ¶ Ite sicut est falsum et per
dicit et dicere non dicere non est
se de visione et sic ¶ Et hoc de iste
exceptionibus per quas debet ipsum
se de ipsis per sine mgio et hi
¶ Postea autem exceptiones dicunt per
ministri ¶ Nos exceptiones sed aliquas
que per sufficiat me suo loco et pe
offero probatum ¶ Non ad te offe
re probationem omnes ad hoc se de proba
bitur cum fuerit et dicit mispitus porro
ge indicia et petit per iudicium martis
se de probatum ¶ Nos autem mtponere
ap nisi sicut quod advocati nomi
fecerunt in huiusmodi ¶ Nos vero predictas
exceptiones non admittere et hoc senatus
me gravari nihilominus spiritus appello ad do
minum papam ¶ Cum talis appellatio mul
lata et nec vi exceptionem per quod nullum gravamen pre
sentit licet exceptiones sunt legitime
¶ Debet cum ¶ appellatio a gravamen
illato nit aminato et non a futuro se
de app c ii vii dicit appellatione mtlo
cutoria indicas sup ipsis et si pmu
cancellar eas non se admittendas cum
sint legitime tunc gravate et ab io
gravamine dicit appellat ad hoc op se
d app dilecto vobis de hoc et se d ispiritus
dilecti filius et c pgnificantur

Forma appellationis ab mtlocutoria

¶ Appellationes autem foribus nihil
modum ¶ Ego m pcedens me gra
vari per mtlocutoria lata per dnum abbem
sancti petri de ig dum pace mea qua
mi monet coram ipso et sup talibus ex
ceptionibus a me propositis coram ipso de
cali quamvis eas non se admitte
das nihilominus spiritus ad dnum papam appe
llo et apostolos instanter peto ¶ Et po
stea mtlmo pg vero tunc no audie
ris se de exceptionibus si en casu
deputate que ibi dicte vel si stimuli
cum qui sint admitti ad ponendo
per burgum istum nitetur probatio
nes responsione se de ipsis amicis ostitis
que probatis ipso mo ¶ Como exceptiones
sicut sint legitime exceptiones quas om
sit ponere mtlmo et mo volt ponere
producere nec opiniones adhibitos ad
hoc et c appaiuerint legitime tunc
corpo quod non possunt timo appetiti
appaet lesio in exceptiones omissis sed
legitime et hoc bn probatur pdet se de
ipsis mitegrtu ¶ Si vero essent ita sicut
sed mo probatur lesio et sic finis ¶ Interp
ipsis mitegrtu procedat libellus porro
dicit mhoc forum

Forma libelli qu petit mitegritu ipsius

Ora vobis ꝛc Ego dico atque pe
to quod ad mea que dictum et dicen
spedit mihi me et ¶ vobis incepcum

tinum ad ponendum omnes dilationes et
ipsas legitimas et rationabiles omittere
ponere in tinum et ab hoc omnium lapsus
sum quod me offero probaturum ¶ Ad
sum modo nil ad eum finem me unum
ne et petus sed doceat de lesione peto
quatenus per beneficium restitutionis in integrum ad
mittatur me ad ponendum exceptiones
omissas que tales sint et dum exhibi
ri fiat hic liceat et de officio indicis offi
cium predictum ut supra ¶ Que
dum sint dum fuerint indice petitor
non potest ipsum respondere habere nisi ante
notere tenebimus de data ad ponendum
ad exceptiones prestandum tunc finem et
de certe vere in hunc modum ¶ Ad
hoc esse quod dicit abbas indice dicit a dno
papa in ea quia in monet et monetur
mandat dicit petrus coram ipso assigna
ncit in tinum ad ponendum exceptiones
dilatorias et declinatorias et hoc de
tinum exceptat ut possum habere pro
cad ipsum abbas notat quod ipsum abscedere
in prudicum dicit quia ante ad patrem
sum exceptiones coram ipso ponere
vobis dicit et in monachis omnes
omnes sterni exceptiones in septos la
pidum et ordinem

Qualiter iudex debeat habere super exceptionibus ipsorum coram ipso

Iudex cum super exceptionibus respo
nendum ipsorum coram ipso ad no
et prius ad mandatum ad sua pincerna
arbitrum clericum a partibus nisi prius
hoc significet ac ipsi clericum
binum a partibus super tali exceptione ad
sumendum et prosequendum ac tinum
pro causa irrationabiles petitiones et
nil ad eo prius ipsos assumpto nil assumen
do debeat diffinire Nisi quum dicat
nil se presumere in negotio public
et hoc fit de jurisdictione in sedum et de

de ap ad speciali et de offi de
prospicere

Qualiter arbiter procedere debeat super recusatione indice

Arbiter vero dum partes vocare ad
pincerna sua et coram eis exceptione
recusationis propositam ut prius notat quia hic
dum ibi parte facta dum statim tinum
partibus ad probandum quod ipsum ut dum super
exceptione recusationis proposita et indice
et concedat sibi ut nos numum arbiter
ad ut mandetur dum tale tinum assig
nare ut per tinum possint decadere cum
tinum quod recipiunt a indice et recep
tis probationibus dum audite allegationes et
hunc nil et ad finem relinquat in causa
recusationis pronuntiandum in hunc modum
Nos tales arbitri dicti a dno Tam
super exceptionibus recusationis propositis
et abbatem sed publicum et dum pau
ri tali et primum que tales ad tinum
pronuntiandum et coram exceptis probationibus
hunc in et audite que partes
voluerunt ponere coram nobis pronuntiando
et diffinitive pronuntiamus dicat exceptiones recusationis non sufficientes et primum
dicit probata nil non probata ¶ Et adjecto
ad primum que facium ad hunc modum
et de offi de prospicere que supplicat
non finit et unde potest predicti
in negotio public et de app. fo. mp
et in legitimum ¶ Expeditis prius
aliis exceptionibus propositis coram ipso in
dice super quibus vocatis partibus de statim
tinum ad cognoscendum super ipsis et
exceptionibus ut legitime termino ad
venendum adhuc applicatos si non dicit
expedite per et de applicatione ipsorum in
quia super ipsis ¶ Consilium autem de
mandatis ut plain et coram proprietate pla
tum ipsum actoris quia ostium non pro
sed decretum ut ff. et congruum
et nulli ¶ Ad suffragium et si decreto
ante hoc dominum super ipsum

Ad diffo pcis

aliis maiore maiorib; indico esse
no possit et hic opinio videtur esse
hac ratione de nec aliqui culpe ¶ Et
sum amicos melius et quietius esse
per discretionem ¶ Potiatur ergo quia nego
ad gradum suspicionis alias si per mandatum
re quia ut prius dictum est quia et si
quis plures no ordinis sit potiatur
et ad potiatus optinuit ut plures
ordinis et ho locum habeat in minoribus alius
ut si aliquis de sors prius fuerit
dissimilis subditus ipse si quod collegerit
per ipsum ordinis in bal appellabit ho. ordinis
ordinis ago alias intelligere ¶ Dubitat
autem videtur ad sit pcis ita et opte
at ipsum consideratur de indicato solvendo
ut et de consideratur fuerit una ordinis pa-
rium potiatoris relinquere ab inde consi-
derationis sum sorum sit suspicionis quilibet
tio ¶ Nam alias pcis ei optimum dare
ut relinquere ab inde consideranda et si
non relinquere tuit potest dicere ad no
venisse suspicionem instructo ¶ Et
mittere ad si postea abiit videncam
cuiusque de indicato solvendo et no si
non relinquere nisi si non amittit videnca
ad prudentiam in aspectu ut quemque
et ho. vni de mortibus cuius et pen
marius ex mispendibus causis utran
causa liberatur sunt subditorum vna
cum alii scriptis quia tuit non habe
locum cuius de indicato solvendo
Et ad id quia et causa sunt ne res sti
macos aio respicit ff de iuri dimis
sae loco si nisi et ff de iudi liba
tae ¶ Ad id sit opinio sunt quemqm
tuo de re spiritali ad spiritali et de
iuri primo et nisi et ad quod et
ad hoc sit p. mispendibus non amittit
de indicato solvendo beneficiat et de
assi de iuri ¶ Sed probabit ergo potia
tor ita in spiritalibus cum non de

tuo p quod intelligitur sed ensuper
ut ff de pcis iudi si ut pro-
et quod dicitur quia in tali cuius
ne potiatur tenebitur admittere et
addicere et de arbi p tuos sed
hoc non est de quo est causa spiritali
de dia non pti ad pecuniam spi-
ritualem et ex agi possit ad assi sat
factos militie ff de ra hinc si de
pri et ad actor optinuit potiatu
tuo ut fiat cum ad dat mandatum
tuo non ad dat si mod allegat et
de ho dic ut non et de pcis si
glo. et una gstabat et et ho. dia si
dno sui apte actore pmo pcis et
potiatu apte ei quia pdo et pivo
sta no potiatu non pcedit a pribus
mdie tuo et officio ex de sins iqui
ad quia ad pmo pmet ut pcis
suffrag. nisi dicit lite ne pcq indi
tuo de iusdem vidat ad ho et de indi
cum quae ad et de pcis lict
¶ Si autem pcis suffrag. apparuerint
et ius potiatur aliquod declinatoria
tuo dilatoria et exceptio tuo petat
actor a iudice pfmo de gatum
det tuo ad ponendo et exceptio
dilatoria quia ho. statuto et si sino
re actore et in odium fori quia mali
ros impediebat processu causa
ponendo ho. dic vnde et illa expedi
ta ponebat alia et de cognitis ut
ho. cum et de exep pastolis ubi
de hoc ¶ Pcis cum non ex ho. pcis
ut et ipso p. non det ut spi dicto
est ¶ Nam alius ff pri ponendo declin
tuo sed dicit a de libelli oblati
ni quin offerat et quia dilatoria
ad hic quia est ut in qui si ¶ Et pro
fori et de re iudi pnt vel affirmus
et iuris quin pcis tuo dilatoria
tuo ff quemut sigo et de iudi potiatu

Si aut non paret dico q iudex vero
eo de parte clausula non obstante mali
cius in et hoc ptc intelligo q tunc ut
proponit tantum quod reus proposuit aliquas
excepciones et hoc non primo iter t q sol
possit esse q nulla competit et quod
nullas velit proponere ad dilacionem finitam
datam et per hoc fit prorogacio cause
q sic non de ee de do sine rpb
bus ¶ Secundum hoc fit q dat dat
ad peticionem rei ex de off cum
ad fiunt de facto cum malus ut ordo et
datur arbitrio iudicis cum non pt ppena
in ius ex de off del de caus ¶ Quod
iudex pt e pastorali prudenciam illi comm
itur per quod licet conponere dilatio
nes j ee dicit et dico quod illud aut
fiat pt q non pfigit aliquam tum p
delegatum ut ordinarium ad proponendum
Et dico q prodicia illa dilacio ee
ad peremptoria fini q se videbitur quod
per predicta c pastoralis cum se dicit fore
tandum sic ee dicit parvitas fuit
fuisset decretalis pastoralis ut exceptio
ei aliqua dilatorie q iudex concedat
datas a lege et pro consuetudine pt
ee de ap cum sit roma Et etiam ipsum
q poit ex causa iudicis quam nec
sit ut ff de re iud l ii et ee de
in iudi qd ad consultacionem et de dfat
ff de v obl l quaninus § ij vnde illud
et alleg aut dz legi cum supplevit
in pastoralis j ubi dicit et de iure ee
dicit quod iudicat iudicis ut supple nisi
iudex vel in expressione fuit iudicandum
dicto c pastoralis ¶ Item nunquam post illos
ee dies poterit reus conferre iudici
et dic q pt quociens cum licet et ut
ee de in iudi in fine nisi forma est
datus ad omnes dilatorias q tunc pro
tandum non audietur nisi cum ea solute

que innatur in dicto c pastoralis ¶ Item
quod mis iudex recusari vel quod recusa
ri possit per conveniens recusaciones alii extra
delegato et vi q non nam in officium
communiter delegando apud ipsum pt omnes p
exceptiones clam et nichil ut est inter
aliquid pt ipso in eciam in officio cum pot
exceptiones ut ff de re iu nisi nichil
ut de et ff q vel ex cum v posset
l filiis dum § q in dicem ¶ Ergo
in officio communiter delegato ut delegato
officium dat ex indelegato q non p pro
prio agit si fingit pro delegato
ut ff de iu om iudi l et si pro
a ff de off eius cui manda communiter
j § qui mandata et ee de offi deleg
sane ¶ Item delegatus potest committere
universitatem ut in insi e om iudi l
in insi et ee de offi deleg c ult
et et ee de ip in pastoralis ¶ Item
decer suffraganeis ¶ Item si quis alias
pt universitatis agendo non posset de
legatus observari exceptionem in forma
ut opponendo in persona eius ¶ Ibidem
ut illud pt aggendi in delegacionibus
eius quod ... ¶ Item delegatus cognoscere
possit interim decimo valeat delegato
facta ab ipso ut ¶ Item qui propria vel sibi
l vna etiam fe pro se amque negare
dum puniendo § dictam causam alii
deleget q ipse cognoscere non posset
nec delegato ab ipso pt esse demum
predicto legato officium efficietur nisi
delegato ut ff de offi proconsulis l desinire
§ ult ¶ Item iudex non debuit pro neque
diligendum valentes ipsum recusare an
te de app prope congruit et c oblate
et de officio vii nec in viii primo ¶ Item
quando vi na cause suspicionem prona
iudicis afficiant et non iniudicato et
quod successores delegatum eius non apert

excepto ut l de dmis ipo pstp lau
vion. Ad ppmales excepto ppos
no egredi. ut ff de excep l e
excepto. Ad minores ppomay vi
cio abolet. ij q. j. ppmus et iij q.
cito tmpe. et de si pstbi et ñsmssa
ff vn. poss l si dno. ij. no vdeor
et sim hoc intelligd. de ill. et
de pstp. de qrim et de mi pat.
ad te. ¶ Bo hoc pnto indice fu
pato ad rensaces posse amitte
vices suas et vt amissio q. m ord
nario in dubitatio. ut ff de pms
de om. indi l pior et de pnto
in delegato. Nisi ñ de facto plures
ho vdi et ff determinato sint. q. pp
et deleg. et bd qua licet possit
rensari. nichilominus mis dictos
recipit et vt pressius habetur cor
co si no rensem et de off deleg
Insuper de ons. q. esse no possit
nisi recipiat. mi dicto quia ff pns
pnatoy no fuit ad indice qm
nulli p. est mi dicto ut colligo a
gro et de so. qpe significasti de
mi de om. indi l pnatoy et l. i. et
melius de off deleg. p. et g. et ad
olum. ¶ Ds minor sup hoc omn
spali distinguit. nta deleg. amittat
minor. nel impe. Si minor tom
amissio no obstat. q. deleg. pt tam
suspatus rensari. q. fuit. indice or
dinaria. q. deleg. p. p. dicto l ff de
mi de om. indi. prior. Si vero m
ptem amittat. pt tam suspatus
rensari. Et ad ro. dicitur. sicut
sic. a filio ma. Bnardi et ff posui
talis loca sup. excep. ppositi p. do
minum ar. core dno abbe fo. pnli
deleg. dno ppte quc tales fuerint core
vobis dno abbe re. Et de pnc

principum angliae excep. ffposite
no ea admittendas. nb admittendas
si fuerint admittende. Ne teneatur
i galia excpnc consd. mi. vcho
ar. et de rendi sicut vbi de hor
ne. magistri tdi. ¶ Rnddo ad di
cit ad ea quc vdimus et audimus
ita dicimus consulendo. Nisi prudentibus
et indice hdto galio sic dicit hdto
galio et ego abbas indice et ea
quc do dicto galio sic. mi longde
pnidco et h. ona dno sibi et
de pbor. qnd ñ. ¶ Ds quia de ar
bitris deleg. dis sup rensaciba
indicod. et firmiq. mi sicut erga
mihi soci oriuntur et sequen
mandi. mandatis et dico de hmo
quc vdi agna subiecta dubia

Questiones quc mouci possunt
et dubia circa arbitra supdta

Primo quci. nty tales arbitri
ant alt. ory possit qpelli i inpe
dicto si rensat rape. ¶ Ro quod
mi de eo qm recipit arbitrium
tn. malitiose rensat quemdm ad
alteri ad diffinendum arbitri rensa
cionis. ac an elapso tmo ex pstpo
a indice rensato indice procedat in
principali et pfert in ed. ceteris ma
Supma questio dicimus q. tales
arbitri. no possint esse layci q.
licet ipsi deligar a pribus. no tn pri
cipium mi dictos a pribus si a mi
vel tales dicendi arbitri mtrs et
no ap missam et ord possint quc
ad illud arbitrium pertinet et de offi
deleg. suspensis et rio p. mi ad ed
mi. ff de. mi dicto et tales mi
dicto. no cadit in layci. adeo ut
ut ipsi possint excere. cui. d. bd. d.
sed qr. ecc. d. s. i. ea si i pro

Dic q illud apparuit expedit qui
[illegible] ibi collegit et
[illegible] ut p. 40 vtq laico pm esse
arbitre [illegible] reuocabile indiuiduum
que [illegible] solutis et alia questio
de qua quesit p. dicit quod arbi
tri non esse cogendus suscipere arbi
trium si suscepit te ad finem quod
ad hoc posse bd appellari ff de ar
bi l. in [illegible] p. 40 non dicit eum esse
cogendum Quidam videt q in tali
casu set cogendus suscipere al non
posset impone finis litibus qz sic ff
arbitrum eligit tale qui indigit recipet
et impedit plus de uno questus
publice cause et hi sunt mali diuiti
nori mi medio liti nt obuiet
malicie rei qui [illegible] indices
finitione reuocabat nt impedimentum
questus publice cause nt [illegible] colli
git et illa dicit lidma Innoc mi
rub de app et illud vlti de eod
appbo nt obstat hoc p dicit ff de ar
bi l. mi illa eod loquitur de arbitrium
qui mutuo et de indicium qi vola
tate eligit non non te hi loqr de
arbitris nisi quos pties mutuo
precepto eligunt et de offi dl suspi
cionis et de app ro. requirit et eod
speciali vbi collegit ista ratio que
solutio ita primum vbi dicit quod
quia se ad id sibi expedit tenere
ri ex disposito proprio et sub obtesta
cione diuini iudicii Sed quo pomit
p b. m. c suspicionis multo fortius eod
iudicia Ex eo tu q sup ipse arbitr
claus allegat. nisi id impedimentum
et hoc notaui esset nd posset de
facili de hoc fiat fidd q index
bd posset ipsum arbitrum et appellat
pte nt aliud eligat qui possit mi
esse Dico ita q s. propinquus sit
ita pte s. q malicose eligit tale
ad hoc nt impedia. questus publice
cause index pt ab eo eligi mandat
ad q. no malicose nt fraudulde
eligit arbitri ne impedia. questus
publice cause et q ipse eligit bona
fide arbitri qui. nd debeat reuoca
re electum arbitri Ad hoc hoc
et de clero ac c. ad dilectum vbi ha
bes de qstio iuramento et et de
rep. sp. litis et de rest. spoliat
Innoc. mi et de exep postulat
pterea licet et propter reuocatio
exceptos q indice no pterea deput
esse index vel pt appellare pties nt
arbitros eligit Sed arbitros
nt quemad. in vna qstio. nb eli
git. 3m vel ad. ro. pt appellare
arbitri nt suspicat Sed vide
q oid intelligit. indice qui missus fu
public negotio expedit non
posset nt p. expedia. arbitrum reuo
cari oid intelligit. q. missa que
facta ad expedicio illiq articuli
de reuocatione ro. dico q pt appellare
arbitri electum nt suspicat. dff
Dubitatur questio pt tale iuramen
tum ad hibei pt eod ad indice
venire et dicit sic Dicit arbitri cog
noscendi de articulo reuocationis si
malicose reuocat in vna qstio. ro
cordat pcto q vos alii qstio facta
tis nel appellatis qstio nt recordat
p reqsitum cr. nel implicatte ea que
sunt acta coram eis et fm ea qstio
actis Nam acta coram arbitris
fidd facium in indicio et de exep
predicta Ex eo index alterum fidem
dicit se nolle fiat nel si no fe
cit potest iuramentum agnoscere appe
llat ab inqua. mi lontoia. ro. eis

ab eius mandato compulsus ¶ Si
vero arbiter noluerit quemquam
nec ad suam sententiam sed nec
ad cognoscendum de articulo ratio
sacrosancti sui et pendere ut quemlibet
sub ad cognoscendum et
tendere quod sine consensu et ar
bitrium parte litigantis mandato
iudicis nec nec appellationem quidem ipsum
iudicem pene agendo esse pendere
pendere ipsos litigantes nec quali
cunque arbitrum quem communis suspi
cione ¶ Ire quidem quod si contendere
appellare excepto consensu et
participes sit quia malitiose appellare
excepto appellata mandat appellare
per iudicem et iudicem tamen quia
litigantes non appellant ¶ Dico quod non ob
stante quod dicitur quod ad arbitrum
pertinet quia ad hoc arbitrum
pertinet non de officio delegati iudicium
per et de appellatione spectat iudicium non
quod ad arbitrum pertinet si excepto
est dubia declarare an sit legitima

Qualiter iudex debeat testimonia recipere

Si vero ab interlocutoria appellet
ut testimonia iudex sicut canonistae
latum ut tollat appellationem dicit sic
parat copia appellationis ex habita
reddat se. Do ergo te gratiam pa
ri interlocutoria latum pene de galio
ratum dicere tali ¶ qua in appellas
dicit si quod gratiam testimonii patris ad
illud innocentia et quod iniuria de
galio sapiente ad addendum de gratia
mea quod asserere pene testimonia sta
tuo testem testimonium et dicit tenere ad
subtimo et presentari ad se patrum
dare quod apostolos mandat rationem appel
quia non deferat appellationem ¶ hoc tam

fici per quod dicit ad cessante de appellati
de hoc et ex testi corde nobis visum et
per ista responsio quod dicit iniuria mandatum
et recedit. ¶ Ad aptice ac pagmodo
si impertinent non valebit sua appella
tio ad non possit gratiam phabet se
de opp dilatio ¶ Debetur fieri re
nocatio gratiam utrique pre predte
non aut absque ero sicut fuit iudicis
malicio se fecerunt ut deferat appellato
te qui iudicis dimittit appellatus
respondere ad appellationem et pga predte
nocatio interlocutoria nec gra
nam ac appellatus delicium quod ad
appellas certe iudicabit appellat ex
hibita interlocutoria velit se addere gra
natum ¶ Item per phat testimonia
non gratiam facta die appellationem
et apparet de hoc dicit ac appellas
invenit iniuria legitime provocamus
ac iniuste ad poenitentiam iudicis ex pro
legitimis quod pena dicit se de app ut
debitum dicit esse ho non iste nisi
iudicium si prius non ad ipso dolo et
fraude debeat appellare ut se de rep
et tenere nullo forte dum appellare
semetipsos vero quod velit et ad quod fuit
ecclesia quod nichil

De concellione aptorum

Summa vero apostolorum quae dicuntur
licet dimissione alium ut in quo
vis formam talem ¶ Sanctissimo
in Christo pro domino nostro summo pon
tifice ¶ Ibas sed pedibus sanctitatis
osculo pedum vestrum ¶ Vestre sanctita
ti tenere pedum fuisse mandatum me
a vobis recepisse litteras in hac forma
quarum quod vestre et ponere rata
tenere ¶ Ad volens ad accessum ne

da mandam predicto hindsir et de
more prius ad meum predicto legitimo
ingressum convocam publicam vos in ma
pedra apostolicam ac pte ra fuit pro
sto coram me ut de predicto ca no po
ceas de pce egrosse ac vos delig
ut impenitus cat magis studiare ab
eo ut ipsum p p ronc no fuit m
petrat qm ad ho hider speciale mdat
Ego vero cum p predictus accep
modica rodcato galio sapiente pmd
ram dni accepcoris de mdata
to no de se admittendo pt qd d
ius asseruit gnatu viri dnisitam
dicend appellando an appellando
de galio sapiente no dnc agnate
defendit ut quod ab eamdem od
mei mdici inocam pt qd cum
ipse dicerit se velle p eqm dni
ap et aptor postulasset eidem accep
pnes litas de jure capto mei si
gilli minime roborantes propter
eidem ut nsp id el dies po hazd
recepcoris ad p dicta hind se vero ad
spectum debat pmdcre Qualiter
excepciones excommunicatorum
et quando ipsi debeant et qua
quod probari et quia precedit reis
Ne igit pmissis sup accepto
nubig dilatorius mdi videat
de accepti acetis et alius pemptorius
et pdo accepti acetis pt ipsum in
qualibz pte lites ad si ius com
sed omittat mt dilatorias pone
de accep accepto dicentibz
Et tue distingue aut aperte
mdice aut ut actoriz et in mdice
tue dicere sed ut ipsum Lore vobis dico
abbe sed ut mdice delig quod pte

Ego et accepto dico vobis no po
sse predicte p sinat ad vos directus
ac vos ut aliis accedatis ipse ipsi ad
vos directi et mei ipsi manibus
rodone p dnum ut apud nulis lon
dinodatus dz qma hi accepto ad
mgt p pmd vinz ad eto nec p no
catus ut me posset ab eo ipsum
accepe vaz arbitre ad hoc deligendis
ipse et hoc debito me offerd pbatum
qmd p pte mea dico dnm ja cum
mtrd bon Ut aut pbandu sta
cepto in isto casu cor arbitre pbo
sse Ita ad vos ut si dicat ut nde est
distinguendum mp et nde et ad
ne cata et ita inquit ut fiat pt ut
est de aff pgatino ad ipsum mdcetur
no dz de hoc regrosse sed arbi
tri ita a pnbg ut est de aff delig
suspicionis et addit ibi ita ne forte
p nocatus ob est Ubi go mdce
p nocat ac vos ut inquit ut distinguens
mp et tatis mtro forinus de
betur p nocati qd dicat ut pt accep
catus qma cad ab e hic ita et
dz esse ad jus est de cer dnd et
de ipsis mt retrais et de tusla mt
corpalia ubi de ho Et pta si ad
ea debet pbari esset judex infina
pta causa ut se ita pt ut e ne
qmis infina ca ins sed dicat pto
Et hoc ut dici de arbitre sti ut
ita cis pbari debat accepto oppo
sita ut mdice Ubi do bon habe qd
qma tatd est mdcere sina de fro
bon et e de pce ut vi est de off
dci suspicionis et de aff ad speciali
et e ho fallit mtrd qd habeo
off dci sup pond si qm vos
sed plicis mdices sunt dati pbilla

clausula quod si non omnes
possint probari cum iudicibus quod
michi et heredibus meis fuerit et videt
per malum quia si per dominum non fuerit
delegatum ad illa clausula Item si iam
bo non quod possint omnes
esse et unus pro omnibus dicit dominus
pro eo non potest procedere nisi pro
fuerit per omnes iudices nisi esset
licet velit et de officio debet procedere
cum Item de iuris solemnitate
ego non dico sed probata et ordinata non
aliter ad hunc Item potest mutare esse
nec non et non dicit aliter quod ipse po
sita in libro Alii vero non videtur
posse procedere pro eo quod vero ad
et quod interim non possunt procedere in
primis negotiis si prius istam iudicata
non possunt procedere et hoc probo non
per illam clausulam quia si non omnes
existunt quidam sed si omnes non
non possit mutare religiosum dominum pre
dicti Item ad dubitatum vtrum possit
mutare esse videtur per quod dubitatur in
religiosum dominum habent mutare Ad
ad id respondent in dubium an iudices
habent mutare quia ad nihil cognosce
nt et de iuriis sunt sicut mis et
pastoribus et exceptis et aliis de iudice
religiosum Alicuius Item dicunt si
cum plures delegati sed illa clau
sula Item si non omnes Item si unus
aliquis recusare dicunt quod de iuri
recusare alii cognoscere non dicit
nisi hoc habent tamen arbitri
de pris voluntate non autem ho possint
tamen iudices quantumcumque in cas ad
sentiret pauci ad pli mutare non
non habent et forma iuris mutare
de officio delegati consanguinei etc
predicti Item non possunt am
in aqua habere exceptis vnus aliis
qui piratorum aliis mutare non fecit sed iudi
cum quin nulli potest mutare esse
de se quia consciscit et de mis de
cum iudice piratorum aliis et hoc Illud
tu mecum videtur et venit quod ad
arbitros recurrat quod ponit recusa
tores exceptio quod iudicum non impedi
mentum mutare quia illud quale non recipi
et de officio delegati potuit quod nulli et
et non vero ubi de hoc si ponat
quod tenet iudicem quod est nisi quod
est finis nec excusatio nisi finis nisi
aliud impedimentum mutare de quibus
aqua ponitur in quibus et
recipiet solemnitatem probandi et hoc
tenet arbitris sicut regulariter optimum
mentum recusationis ut et de appel
lationis et requirere quia de iudicio ad
aliud procedendo et iuris delegati non
pendet et de iuriis mutare et hoc
dico nihil de gorte iudicibus lord hale
Alii dicunt quod exceptis tenet omnibus
iudicibus delegati dicunt ponere exceptis si
impedimentum mutare licet quod omnibus
appetat et tenet omnibus magnissimo
retinere probatis dicunt iudice ad probo
dum impedimentum quod aliud quod recusa
re mutare quas si noluerint admi
tte appellet et si admiserit tenet
omnibus probet cas et cas probatis pre
dicti quod alii sed ipsum iudice predicto
ad primas fecerunt sicut impedimento
apposito et probato Aliud non dicunt delegati
fieri tunc omnes sub procedere debet
et sub sentencia sicut impedimento
apposito si omnes sub iudices quantum
ad vocetur ab eis mutare non appella

appellaverit

tiorum vel alio modo licitum. Item potest appella-
ri ab uno, nisi appellatur ab omnibus
quando non potest licere appellare non congru-
um et unus non possit sine aliis
continuare quia solum mediatorum non sufficit
non ab uno sed ab omnibus est appellandum.
Ad id quod placet secundum primum praemissorum
quod qualiscumque sit exceptio quod proposita
? infra ? exceptionem dilatoriam ...
ceptio proponenda est et probanda co-
ram iudice etiam sed potest aliquando. Si
vero sunt plures licet competat causam
quod unus et coram omnibus plures dicitur
et proponi et debet mediate partis super
qua si lata fuerit per ipsum redeat
liber sed quod appellari potest non se ingeri-
tur proposita exceptione non admittitur appel-
latio ut de appellatione interposita et cetera
quia a iudice recedit non potest nisi
per appellationem ut de appellatione ut debitoris Item
aut coram proponatur recusationis excep-
tio et sunt plures coram omnibus
proponenda est licet quod unicuique compe-
tat. Item omnes sunt iudices quorumque tamen
?ratum mediatorum in arbitros qui de ea
suspicionis cognoscere debent et illas diffi-
nire ut de appellatione cum speciali ... ? ... in fine
et de officio delegati suspicionis. Ad quod si
de cognoscat de causa suspicionis co-
ram arbitro. Item si quando praeter impe-
ra talis processus et videtur quod qui tunc in-
esse non potest impedi-
tus impedimento in re quod propter eam
super se quoniam cognoscere de causa
suspicionis non vero tamen impediri
cum primo tamen non credit sed differ-
tur per exceptionem a parte proposita Et prae-
mitti exceptiones sunt proponendae con-
tra declinatoriae ut litis contestatae et probanda
... de arbitris dilatoriis et cetera de exceptionibus praeter
multa. Et hinc locum praemisse exceptio-
nes quod dilatoriae non quod ordinarium quod dictum.

tollatur in dignitate non excipere de excom-
municatione ubi ? specialis ut de officio delegati cum
super et cetera de [illegible] quod clerici intelligi
... Et intellige quando iudex quod est propo-
situm excommunicatio allegat super arbitrum quod primum
mittitur de ad hoc ut de appellatione cum speciali ubi
de hoc. Et dico quod iudex tamen debet postea
tenendum arbitrum quod quando de ea exceptionis
cognoscat et finiat ad instar eius quod
dicitur de arbitro assumptis ut cognos-
cant de recusatione opposita quod iudici ut
de appellatione exceptionis legitime quae in fine.

Utrum super exceptionibus sit litis contesta-
tio facienda

Utrum vero et quando coram arbitro
super ipsa exceptione sit facienda
litis contestatio et dicunt quidam quod sit
facienda quod sit isto modo. Et exceptio
dicatur ... excommunicatus et ad ... excommunica-
tus et tunc iudex lata exceptione
quaerat a reo quod iudex excipiens reddat
non esse verum quod sit excommunicatus et tunc
? sibi ... Dicunt ... ad exceptionem
excommunicationis quod ipsum proposita non contesta-
tur lite dicunt se non esse excommunicatum sed
sine de facto aliquid boni et mali ... de
cam ... et ad hoc ut de officio delegati, postula-
nem quae ubi de hoc ... per hoc se ipsa per
... se ... et inducebant ad
hoc ut de fide instrumentorum ... et ...
... litis ... et ut litis non ...
... et illa dicitur ponenda ut de appellatione
interposita ... Item ... plures sunt
sint ... hoc non ... debet ... de iure
... litis contestationem super excep-
tionibus ut ... ut ...
ad exceptionem ... quod quando ...
... dicitur. Item ... non ...
... quia ubi ...
... ad probandum quae potest sufficit
et ... Item ... ad interrogationes
iudicis non tamen ... hoc dicitur ... lit
quod. Item ... ad positiones non ... non
sit litis quod ut de clericis ... et ...
... ? ... Et ad dicitur ... et

ad hi. Et de mte aliqp et ad id q dicit
et ut lit' gt' p tot sit q restat nd dz
sapi lit' nd gtest. Ad ho et dico q
ma illa lagd' mpu'li et ipsa gnale
e q vbi ens nd gstet' mtdnoz
actore. Ad ho ad libellu p' lit' gtest
dz mare de aliqma. Ad tertiu mtpo
sita de ap rddo et dico q lo' qd
fiat app'tu a gnamu aqno et adup
ing appellatis e grude nd licet lig
nd fiat gt' mpu'li, nd repo apois
arnlo, mchilodmq pd predi cp ar
nulo ap aequo appellas pbatus et
pbat gnamu nd omq appellant
et q ibi i'qui' gt' m repo ap arnulo
nd e qma nom qnedd nm pp e et ibi
e quedd petrus appellant q petit
quod mtlo nulloz in fmai et p mdpa
m se bd ap. Ma alis libellu offert
m causa ap de restit. parnoldq vbi
de hoc et qrat de mgde. mtl de pde
rat' ibi gt' lit' dz mtexcep' nd est pe
tens pte. Ad tertiu dicit q de pba. dni
ita pu'le petrus et pp dicit excep
nocte et ita ad lit' gt' fiat pte p pet
rum pportu et ind pnd ad illu mtt
de lit' gt' e vno. Ratis pz q mtexcep
nodq nd e appbada lit' gt'. Et ma
excpcois e clide actoz mtt pp de ex
cpcio l n mpu' nel e dilmatoria si
m nd al' dilatoria vel pz q nd est
ibi de sua ma nulla petrus vel excep
pnd' mhat fundu. Alis ex
pcedo pnt tal' de excepcio re
mt s' nc e nec q dicit mtexcep' vel
petit ad i'nouci' s' sufficit dicere vel
dicere q nd nd e aud ad. Ho sit
et de offi dle nd causa vel aqno
pdia ad. Et offert libellus cp
excep' sufficit ad q martis sibi
mtpdno e q nd q vel pone q ad ipse
sta dicat. Quia ego volo pbare q actor
e excodentis mtt et mde quinta
tal excep nd raiu legt' mtd
excipies mtposito mandato de va
rate dicenda pnt se. Ad ho pono
q t pressit tal' pbum et ipse ad
stet. Hoc dicere ttu me ex pbam
ad ass excodentem absumdu est
hoc negare et ita nd e lis gt' cp
excep' q nd p pcta mtt et de lit'
nd gt' e vno. Ecc' et pz q excepcio
vsq qm pod' mdo mpdno e prudc
nd q nd vt de mtdicod bnardi
q lis dni gtestai nd gfessio fit
alius mois et nd solid gtestnd od
litis fit et rddo ad posicoz
et ad mdice mtrogatoz de si m
sum nd solis. Ad tertiu mandato pstd
do cp excep dilatoriu sans i'pu
to honestu q mat q malicios nd
pnat qd suspico e q malicios
pnat' mt dici cp de excep pcm
toriis et pm ipsi cor zqeit mgd
b' nocd sed qud posuerit cp pdnd
de prudcod s pxta et mabit pa
lit' gt' cp excep. Sm illos qui fuerit
facund lied gt' q malicios nd pno
mt' et de vci te dicenda quoniam sint
de mdice i'quisita et demd fiat po
sicoz cp ipd qm possit fieri m
hud modu. De polinouibu

Ad nama q velis ad pbare ex
codentem p cpnd boni ipe nd sol
mt p te colle s' mpopte p cedde
de mdato pae nd ita pnat. Pot
et pro mandato q ipse boni i'cepit
e mdate appa q acles contrahe
nom iam ecomptis p nd excompte
eligit e libras. Ai q fuerit iam p
pte sodata e ma mtdno sit q de
legata fuit cpe boni. Et pot q mopte
nud omq et abbas e sind mamte
boni et s q fuerit facta ad hoc q ipse
ipse potuit s' mpone. Et pon
q ipse quid mposuit omdu mopte

rius omnibus bonis et postea predicta sua mise
ro ad fisci ipsius monasterii in omnibus bonis
Item ponit quod ipse executor omnia quæ in ipsa
mise non obstante quod ipse fecit impositum
et quod ipse si abstinuerit predicta et probare mise
ro sic quod executio facta fuit vel nisi
probet quod potuerit ad finem aggravare de
executore et posito et sua dum ea
quæ facta de quo agitur et quod ea quæ
optulit ipse actoris probare ut quod affirmo
adhuc sicut relinquit ab omne probationis et
dico de hac plenius

Formula quomodo probatur contra actorem

Si vos opponatis executori quod actoris obli
gationem probatur contra me dico in primis
ad vos opposita non valet nec quod vos
possit procedere quia illud ex eo quod impetratur
ipse impetrantis in ipsum contra executorem ma
nis executores quod dum ipse bonorum
me offerre probatum ipse et loco debito
et die ipsum porrigere respectus et pe
dere ad ipsum probandum ad actum dicit die
finem assignare et de executore pria
quod mihi quæ fuit olim probata contra
de ipsum debitum prius mutuo et
quæ fuit inducta ad vocem mutuum
hoc non probatur illa enim loquitur quod ab
executore impetrat sine quod ab obli
gatione sua et tacet cum quia fecit
executores sed tales quod ex executore
valet ut ibi dicit ex eorum dat ad de
ad quod et de per executorem Item dicunt
hodie quod sed impetratur per executorem
et possus habuerit vi eo abolitio per
dictum dum impetrat mihi pria de executore
ad non admittit hodie talis executio
dicit die fuit Item vobis dico
abbas sed potest quod vos dictus de lega
dum probare Ego canonicus bonis executorum do
dico quod ad petitorem non potestis
predicta mutata vobis quæ missa non prius ad
mittere ad agendum ad ipsum et non possit
agere ex eo quod executores et maioris ex
ecutoris per talem dicit non ordinando
nisi ante canonicus et die noverit canonicus

quod dominus et nomen executoris per predicta
dicit pria dicit esse videtur quod hic fuit possitera
lis mutuo et de mutuo ut sic non dicit executor
ceto admittit sub forma permissa quod
sit executor et dicunt speciali executores quod
quod consequitur dicit aliquis aliquid executa
tio ab hac ut hic ad dicit nomen executo
ris sit mutuo de maioris et de sen et
sunt et non dicit intelligi ut de maioris
Item pria de maioris executores statuit
est quod ipsum appellat agentem et de modi intelle
mus a de executore et prior et quod ceteris
et amplius non dicit ceteris sit de ar emp
et vendi sit mus et et de clero ad meta
omnis sit, mutuo dicit quod non executo
ris et cum executoris et Item quod antecedit
ut dicunt probat per indices ar quod
publici executores tenent insunt et dicunt
cum executore ut et de per et ad mu
dionalis et ar et ti quæ et ita abiecit ex
ecutoris hic mutuo et dicunt cum Item pria et
et appellationem causa appabit utrum sit executo
ris per causa non alia et per quod
habebit quia abolitio dicit ut et de offi
de predicto ad sed ubi dicit appa
bit sed utrum sit executoris ab hoc non
a canone et utrum maioris non mutuo quia
sed dicit dico tale executor quia volu
tate prorogant executoris mihi consen
ne mutuo et sibi sed per de maioris
intelligi dicit quod non impellit a gione
et de executore nobis et per et si quod
Item quod dicit actoris executoris quod per
operant executoris mihi quod per quo est
executores non quia licet magis volu
tas mutuo de maioris mutuo et de sen
et mutuo et et non quod sed quia
dicit Ut si dicit ipso actoris executo
ris quia non fuit impedimentum in canonicis non
quia non impetrat probatum nec quia gratiam
in ipsis canonicis mutuo quod abhoc fuit
executoris ad canonicis non executoris mu
quia non et non et mutuo executoris ad

[illegible] Episcopus causa obmaburma
licus [illegible] abbreviabitur litis quia pots
et quia actor est absolutus et non est sententia
in causa principali. Sed causa episcopalis
dicit actor stare absolutus [illegible] non
habebit actio dicti illaticij. Et probatur
de quo tamen habet impetrare de primo
primo dico quod exceptio excommunicationis non
debet admitti. Sed episcopus causa et an
dum a bone memorie sit ia boni epi
qui fuerunt vere excommunicati tpe mortis mi
qui [illegible] dicit nisi fuerint applicati
illis dei pia quia mors et mutatio dum
diuersi fuerint talis sed quia non debet episcopus
episcopi quod quia admittit si non adiecerit
quod et malo mutatis sic quod dicat
non excommunicatione et sicut excommunicat
debet non non debet attendere quia est si quod
fuerit dum non de [illegible] non cum [illegible] sed
quod si mutatur non statuatur tempus diuersi
exceptionis probatur mutatio tempus [illegible]
mutatur pia [illegible] ipso [illegible] non ut possit illud to
mutatum [illegible] mutatur et videtur quia non quia
tempus ad probandum debet statim a mutatione in
impetrando dei pia mutatione sed [illegible] debet [illegible]
[illegible] sed quia [illegible] et quia non fuerit probatum [illegible]
acto dicti non impetrando dei pia possunt
apposita dicta probatione replicat. Illi hic bone
quia mutatur non de probatione lica [illegible]
fuerit bone quae si [illegible] fuerint mutatione
[illegible] in hac mutatione modo. Eos abbas
sancti Pauli mutatur ad [illegible] quae
venit et vir spiritu mutatus et talis eos
to et probato quia ipse [illegible] impetrauit de excom
municatione maioris excommunicationis et quia tali
[illegible] mutatione non non posse
procedere ad petitionem domini [illegible] non non
[illegible] donec fuerint absolutus et [illegible]
pellendo et abiciendo si non fuerint probata
exceptio non [illegible] Ad eorum vobis
finem [illegible] exceptio maioris excommunicationis
[illegible] non [illegible] in hac [illegible] Lord

vobis [illegible] litis mutatione [illegible] ipso
eorum [illegible] illos qui litis [illegible]
[illegible] et [illegible] probationibus [illegible] ipsa
et auditis quae prius voluerunt [illegible]
eorum nobis mutatione predo [illegible]
actoris non esse excommunicatus et a excepti
non obstante non debet et posset procedere
ad excoriationem mandati apostolici et [illegible]
debet et posset admitti ad agendum
[illegible] pagina [illegible] mutatione mutatio
[illegible] copia probandi et excipiat
de [illegible] de excommunicatione quae si probata fuerit
actor in suspendibus excludatur donec fuerit
absolutus et [illegible] quae processit
[illegible] optinuit robore finitum
et hic exceptio si de [illegible] excommunicationis
duas vices [illegible] non debet [illegible] et
[illegible] probatione [illegible] de adem
Et si [illegible] mutatione [illegible] excommunicationis
excommunicationis debet admitti et impedit [illegible]
[illegible] quod donec actor fuerit ab
solutus [illegible] quae procedit non mutatione
robur optinebit et hic [illegible] mutatione
[illegible] dei pia et exceptio [illegible]
[illegible] et [illegible] in
exceptio excommunicationis Plus [illegible]
quia si actor est publicus excommunicatus qui
excep. mutatione [illegible] non non ex
piat mutatione actoris excommunicationis
est et dei [illegible] de excep. excepto [illegible]
et [illegible] pia [illegible] Et [illegible] mutatione quod [illegible]
est de [illegible] excommunicationis habebit tempus
acto dicti ad probandum et dico quod
[illegible] excepti [illegible] de [illegible] excommunicationis
non debet habere illud tempus quia dicit [illegible]
illud [illegible] pia [illegible] illo [illegible]
[illegible] et [illegible] quod intelligo sic [illegible]
[illegible] mutatione [illegible] et [illegible] exceptio
[illegible] et quod dicit probata intelligo
[illegible] et est [illegible] de [illegible]
[illegible] et in hoc [illegible] quod [illegible] de [illegible]

[illegible] dicit exigendum esse a reo mandatum de malicia sed quia malicia non
offuscat et quia illas probationes quas non
offert de novo producere ad probandum
cum prius habere non potuit et de excep-
tionibus et hoc mandatum dicit exigen-
dum esse pro primo quia de qua et
quia non ipso primo et secundo proceserit et probau-
erit principium et quia non sed quia quia ma-
licia offuscat ad impedendum processum
principalis causae et ad hoc habet bonum ut
et de principio probatio ab a reo mandata
etiam quia non ad omnem primo non ad litem sum-
vi dilatorium ut et de excep. exceptio
nem et de offi. dei. prudentia sed
et pro lite quia primo sum in vi peremp-
toria quia ab probationem tempus factum ut
et de iudicio ad probandum et decla-
ratio postulatum et d' quia ad dilatio
et de excep. pria est si sit pro iudicio indica-
ta. Item pone dantur sunt tempus ad pro-
ducendum excepti dilatorias iudicis illa
dilatorias sed omnis pone ut actor
laboribus et propriis fatigetur magis iudex
adducendus et mittendus et vi indu-
bitatur quia per illa dat de excep. pria est
quod sed non omittit et et. Item impedi-
quod dicit distinguendum esse dum non
non quatur exceptio exceptionem indi-
ce ant sed actoris. Item indice et iudex
sed omittit cum pone sed tunc pre-
mum et pro modo pone ad impedimen-
sed ad lit quia pro hi iudicium ad
adpuniendo exceptionem et de iudicio quia ab probat
non in pressius habitus prudentia et
actor indebite fatigatus de et de re-
indi ad probandum propter cum malicia
et obtinuisse et intelligo illa dat ex-
ceptio non ad id exceptionem sed de
minimum quae perdebat indice et
iudex sed omittit pone ut dilato-
rias. Item vero quatur sed actoris et iudex
sed omittit ea pone ut dilatorias

ea pro modo opposita et probata non tunc pro
hoc adpuniendus et iudex actori in expensis
et de iudicio quia licet ipse actor impetrabit pella
nur nihilominus non in ea quae pressurum
exceptionis exceptionis ut impedit dat pria
tunc non ut cum pro actore exceptio exceptionis
sunt finis propter quia non laboranti va
mus. Item tunc non intelligit quod iudex
habet adpuniendo expensas quae omittat
ad iudicium pone sed indice sunt actoris
et ita intelligit pedem dei exceptionis
a eodo quia malo per dei prudentia. Innocentius
Item non si iudicium probantur exceptionis
actor exhibuit absolutionem et quia
iudicium adpuniendo sed ad expensas non probat
non effectum exceptionis per dei pria
de excep. li vi. Dicendum ipso cum quia non
et exceptionem quia ad ipse probaverit ad
exceptionem apparet quia malicia non po-
sunt quadrum exhibuit absolutio expe
actoris quia iudicium non potest diminuere pro
non magis absolutionem non fiat impedimento
sed pronunciandum ad ho et ut cum bona vi vinum
Item dicit quia si probat exceptionem sat propter
a vicio calumpnie ad ho et de dilata
tum ma iudicium in ea si iam probabilis
est a vicio calumpnie
quia in si non dicit et ff de delig. ii quia
et de calump. quia non probasse et ii qui
paulo et prima dei pria introducta sunt
eodem illorum qui pendebat exceptionem et
non ut exceptionis principalis conti-
impedita et nullo modo probabat ad ho
ad principium de offi. dei. prudentia et sed Item
go ho probaverit exceptionem cessat in omnem
quantum non cessat dicit quia effectus
sed adpuniendo expensas et de app. non
cessante non sunt probata et si non et exceptio
tus et de di. et quia in et pro pro et d'
pen et dicit Item pone quia tunc pressum
et ad probandum exceptionem iudicis sed tunc
poterit testes et iam deponunt non tu
dex testium publicum in prudentia sed

Item

ea ꝗ illos octo dies ac non apparet nisi
et probata id non per testimonium actor petit
insuper quod idem predicti domini impuberis co
dempnando ipsum ad in expensis et non
probauit ꝗ testimonium eius vel instat quod pub
licum domum restituat et declarari per iudicium nisi
per sententiam et probata id non [illegible]
tur nisi magnifici iudicis clausso tempo
debeat predicti impuberis qd dempnando ipsum
ad expensas non admissa petitione ita
quod et vi quod non et eius audiendo per
testimonium et quod iudex predicti
qd dempnando eum in expensis co licet illegi
gitur dicit quod ꝗ octo dies spacia
probationum valeant appellationis dominum eius
iudex impuberis predicti non
omittit quod in expensis et [illegible] non
non probauit quod apparent vi non et audi
dum fuerat quod dicit appellationis illa pro pba
ne valeat appellationis dominum vide
mellegendum ut non tuum predicti domini
sua dominum ꝗ illud dilatorii fuerat
quod domum testium publicum et examinari de
beat et probatum ꝗ illa illitterium vi
probata quod non dicendum appellationis que non
apparent id non esse publicare et qd
dicit et tenet valuerunt et malum ut
in vi Item dico quod per testimonium debet
audiri eius petitio publicum testium
productum fuerit et quia ꝗ hoc fieri
non et qd dempnando in expensis et
id vna que nec monet ꝗ quia fiant
illud ad qd iudex tuum et ꝗ ad probatio
dum et non aliud Ad id testes productum
emit et testes depositum fuerit quod
in publico cum non per dicta negligentia
prima fuerit quod publicum dicta testium
et quod fuerit quod homo non cum in publico
ad audiendum hoc petitum et est petitum ad
arrestum ꝗ publicum testium ut est
de probatum quod ꝗ et dicit fuerit probatum per
tibi et de id id id et ꝗ publicum
licentia testium non quod probat non probatum

tum nisi non declarari vel ad hoc petitum
dum bis dicit iuris pagnodum admittit
ut hoc apparent nisi per ad probatum
nisi non et tunc vidit per vtrum
iuris et ad dempnandum in expensis pro
pena expensarum nisi dicta dicit odium
illorum ꝗ malicioso appellauit ad impe
diendum ꝗ ressum principalis cum ut
aptum calligitur et abbis quod dicit
inoctum ꝗ Ad id et quod per petitum
testes et deposuerunt ꝗ dilatorium
tum non per dicit quod ad malicioso appe
cuit ad expensas petitionis non punit
alia res non bursum nisi nomum
et confirmatum et deinde nisi
obiectum et contrarium habet octo dies tem
num ad dicendum appellationis habent
ultra dicit per petitum nisi testes ut non
et de testimonium Item quod domum testium ut non
petitum non et in confirmatum quod est
debeant fuerit quod in causa dila
tionis publicare et testium et
examinari et forte quod Item
indubitatum tenetur quod impunitus ad
non possit petitionem esse in primo
punire ꝗ et accepit et iudicium et ꝗ
punitum et probatum et esse petitum et
quod petitum et non ad ut dicit
Et quod dicit bis quod ꝗ et probat
valeat appellationis dominum et indubi
tatum et clarum id hic clausulis
ut et de probat ꝗ et non et quod fuerit
et et quod et quod dicit dominum et
et publicum instrumentum et sententiam
emendum facti et de id id et ad
eum

Qualiter procedendum
in appellationibus peremptorium

Ubi de accepto iudicium et alius
dilatorium ꝗ quod videamus de
peremptorium et ad hoc et distinguere
inter causa de qua agitur similis
aut spiritalis et similis aut profa

excepc' aut lit' gt' aut p9 [illegible]
p(er)sonalis tunc p(ri)me opp(osi)t(i)o(n)i aut lit' p(ri)p9
et q(uo) exc(e)p(t)i(on)e p(er) malic(iam) opponat(ur) [illegible]
a p(ro)ponente [illegible] exigi iura(men)tu(m) q(uod) mali
c(iose) no(n) opponat si q(ui)a c(on)d(ici)t(ur) [illegible]
[illegible] de [illegible] sed dilat(ionis) et declinatoria
sp(eci)a(lite)r sicut ubi de h(oc) et c(ontra) [illegible]
[illegible] no(n) [illegible] de calu(m)pnia ff
[illegible] de vestitur(a) [illegible] de [illegible]
calup [illegible] ubi de hoc. Si vero [illegible]
c(on)tinet et oppo(n)at(ur) aut lit' gt' [illegible]
[illegible] in [illegible] p(er)sonalis sed si oppo(n)
p9 lit' gt' [illegible] no(n) [illegible] amplius
[illegible] iura(men)to de calu(m)pnia in
p(ri)n(cipa)li [illegible] p9 lit' gt' extendit(ur) ad
[illegible] in lite in
[illegible] hoc p(re)mi(ss)o de
[illegible] excep(ti)o(n)e [illegible] de excep(ti)o(n)e
excep(ti)o(n)i(bus) [illegible] ad intelligendo

Qualit' debeat p(ri)n(cipa)l(ite)r suu(m) negociu(m) aggredi actor et formare libellu(m)

Uisto de exceptionib(us) et q(ua)l(ite)r oppo(n)i debeant, restat videre q(ualiter) actor aggrediat(ur) negociu(m) et q(uo)mo(do) [illegible] [illegible] lit' et q(ua)r(e) [illegible] [illegible] [illegible] [illegible] [illegible] [illegible] [illegible] [illegible] [illegible] [illegible] [illegible] [illegible] [illegible] [illegible] [illegible] [illegible] [illegible] et [illegible] [illegible]
Iab [illegible] [illegible] [illegible] [illegible] [illegible] [illegible] [illegible] [illegible] [illegible] [illegible] [illegible] [illegible] [illegible] [illegible] [illegible] [illegible] [illegible] [illegible] aut p(er)so(nali) [illegible] aut petitorio tu(n)c agit(ur) aut possessorio tu(n)c aut [illegible] petitorio [illegible] et possessorio. Si causa [illegible] agit(ur) actio(n)e reali et petitorio tu(n)c [illegible] libellus [illegible]
libellus
Cu(m) agit(ur) actio(n)e reali et petitorio tantu(m) formatur sic libellus
[illegible] [illegible] [illegible]. Ego Johes ago [illegible] et peto [illegible] [illegible] posita in tali loco [illegible]

[illegible] [illegible] [illegible] ab uno lat(er)e po[illegible] [illegible] ab a(lio) abbat(is) [illegible] a fro(n)te a q(ua)rto [illegible] vel publica q(ua)m domu(m) dico ad me p(er)tinere [illegible] dominiu(m) vel q(ua)si pleno iure [illegible] [illegible] [illegible] in [illegible] abb(at)is [illegible] na [illegible] ibi posita [illegible] [illegible] [illegible] dom(in)iu(m) [illegible] [illegible] q(ua)m domu(m) [illegible] [illegible] tempus [illegible] q(ua)m cum ab [illegible] [illegible] aut libellus [illegible] [illegible] [illegible] [illegible] [illegible] [illegible] in libello [illegible] [illegible] [illegible] no(m)i(n)e actoris, no(m)i(n)e rei et no(m)i(n)e [illegible] [illegible] agit(ur) et [illegible] [illegible] [illegible] [illegible] et [illegible] [illegible] [illegible] libellus [illegible] [illegible] [illegible] [illegible] [illegible] [illegible] [illegible] [illegible] [illegible] [illegible] possit deliberare [illegible] [illegible] [illegible] [illegible] [illegible] [illegible] possidat [illegible] [illegible] [illegible] in libello et [illegible] [illegible] [illegible] [illegible] [illegible] possidet [illegible] de [illegible] [illegible] et [illegible] immobili [illegible] [illegible] [illegible] [illegible] [illegible] [illegible] [illegible] [illegible] [illegible] [illegible] [illegible] [illegible] [illegible] actor [illegible] [illegible] [illegible] [illegible] [illegible] [illegible] [illegible] [illegible] ibi [illegible] [illegible] [illegible] p(er)so(n)ali [illegible] p(er) libellu(m) forte vobis [illegible] ago [illegible] agro peto [illegible] libras q(ua)s [illegible] causa mutui vel depositi et pro expe(n)sis factis et faciendis in lite et [illegible] [illegible] [illegible] [illegible] et loco statuto. [illegible] [illegible] [illegible] de plus peti [illegible] p(ri)mi causa [illegible] actio [illegible] debet [illegible] [illegible] [illegible] [illegible] [illegible] [illegible] Cu(m) agit(ur) actione p(er)so(nali) formatur sic libellu(s)

Si agatur possessorium tantum formatur libellus sic

Si agat[ur] simul possess[orium] et petitorio

libellus de ma[trimonio] sic formatur libellus i[n] medio canonis

i[n] glo[sa] ad mulierem. Et si vero
agat possessorio tm nec petitorio sic
libellus. Coram vobis r[everendo] p[ater] Ego Jo[hannes] p[ro]
[illegible] appellatus dicit q[uod] m[agister] r[ector] tale domum q[uam] me p[ro] solido et vio
[illegible] spoliavit et p[ri]mus eo pba
ac possessio et detentio. Et
pro fructibus perceptis et q[uos] percipere potuerunt ad hoc et de offensis illegitime illata et de i[illegitimo] spo[liatione] [illegible]
pro appellatione ipsum damna nul
illata omnia de spoliatione pl
nec restituat et m[agister] de illata vio
lentia et manu satisfaciat. Petens
a hoc p[ro]nuntiari. Et quod
nec vult agere possessorio et pe
titorio nec petitorio sic libellus. Coram
vobis r[everendo] p[ater] Ego Jo[hannes] p[ro]cu[rator] appellatus
dicit q[uod] m[agister] r[ector] tale domum q[uam]
me debet spoliat quod domum de
ad me pertinet [illegible] nec
et me dicit possidere. Et pro
fructibus perceptis de eadem domo a
tanto tempore nec et [illegible]
et fructibus ad hoc et de i[illegitimo] spo[liatione]
ad [illegible] de abbatia. Qualiter for
matur in tabula spiritali libellus

Primo videndum de q[uo] matrimonio
sit formandus libellus
et quando sunt agere de matrimonio
mixto ad spiritali et de carnali tm
potest sic fieri libellus. Coram vobis
Domino Jo[hanne] bon[e] memorie Ego et appono quod
[illegible] spiritalia et p[ri]mo de p[ri]m
ro Domino b[ene]d[ic]to et in [illegible] remittar
ad hanc tamquam vio p[ro]to quatenus
appellatus [illegible] matrimonio
[illegible] et in tamq[uam] vio debeat
matrimonium ad hanc. Et [illegible]
[illegible] de [illegible] dicit sic. Coram vobis
r[everendo] p[ater] [illegible] p[ro]cu[rator] b[ene]d[ic]to quod de
matrimonio agendo mihi sic pne et pne
[illegible] de [illegible] [illegible] corpo[ra]
[illegible] matrimonio et [illegible] Deo
Domino [illegible] et monita mea [illegible]
[illegible] et [illegible] petit ipsum
p[ro] vos appellatum in matrimonio [illegible]
Dominum [illegible] ipsum appellatum nec in ipsum de
bent [illegible] nec in ipsum
debent vobis affectos [illegible]
pro muliere ad dicas. Ad hoc et
de [illegible] [illegible] sic libellus. Qualiter
formetur libellus i[n] spiritali quando

In spiritali indemnis

In spiritali quando sic fieri
Coram vobis venerabili p[ater] Domino
[illegible] bon[e] Ego Jo[hannes] p[ro]cu[rator] appellatus dicit
[illegible] ante p[ri]mo Domino et quod de
archiepiscopatu ipsum ante vocatus debe
[illegible] voluerunt et po
[illegible] quod de [illegible] p[ro]nunciari
[illegible] ad clero archiepiscopatus pre
dicti decreverunt et tandem [illegible]
ante fuerunt a capitulo [illegible] de
collegio fide digni [illegible] fuerunt tra
dita [illegible] abundabat [illegible] possit de
p[ro]ma idonea [illegible] Et in deliberatione
[illegible] ante de [illegible] Et
vio [illegible] et [illegible] et de
[illegible] matrimonio [illegible] vice omnipo
tentis et ipsum diligenter [illegible]
archiepiscopum ante [illegible] quod per
clero ipsum [illegible] facta p[ro] vos
venerabili p[ater] [illegible] Et vio fuit
clero facta p[ro]nunciatio sententiam dicit
sic. Coram vobis r[everendo] p[ater] [illegible] et [illegible]
[illegible] ante sed [illegible] ipsum ante pa
[illegible] vocatus vocatus [illegible] quod de
[illegible] et potuerunt [illegible] ad clero
[illegible] in [illegible] ante et [illegible] pro
tibus [illegible] ante assistentes [illegible] de
[illegible] collegio fide digni [illegible] tabula
[illegible] secreto et sigillatim examinatur

[illegible] dictorum habita et [illegible] in scriptis publicatorum [illegible] et collatione habita [illegible] ... [illegible] cuius [illegible] eligerent [illegible] electionem [illegible] a vobis venerabilibus [illegible] ... [illegible] vobis [illegible] ... [illegible] quam libelli [illegible] libello [illegible] de forma libelli

Qualiter procedendum sit libello oblato

Visa de forma libellorum [illegible] procedendum sit [illegible] et quando libellus iste offerendus [illegible] ... [illegible] deliberare possit [illegible] de libello [illegible] ... [illegible] libello vero oblato [illegible] libello [illegible] ... [illegible] libello oblato [illegible] ad petitionem [illegible] tenor libelli [illegible] actor [illegible] tenorem libelli in actis [illegible] ... [illegible] libelli [illegible] formam libelli [illegible]

[illegible] ... [illegible] deliberandum [illegible] ... [illegible] libello [illegible] ... [illegible] formam libelli [illegible] ... [illegible] libello oblato [illegible] ... [illegible] dilatoriae

Interrogationes que precedunt litem contestatam de iure naturali

Si iudex [illegible] libello si agit actor [illegible] interrogationes que precedunt litem [illegible] ... [illegible] possessor [illegible] ... [illegible] interrogationes [illegible] ... [illegible] interrogationes plures [illegible] ... [illegible] defensor [illegible] ... [illegible] interrogationes [illegible]

Si agat actor in re de facto suo interroga[illegible]

[illegible]

Qualiter lis litigiosa sit finanda

Ubi de hiis que predicta lis gratia de
ipsi materia, modo fiat lis gratia
et videamus. Et est sciendum quod in
ducendo ad finem debet libellus dari
finem quod legatur finem et hic est dari pro
nostro pro parte quando [illegible] ut sca
ut pro et predicta lata finem sa
cat legi libellum pro petitione et tota le
cta tunc dicitur actori primo quod
in fuit hi lata et ab fuit quod mer
mpsum petitione et ejus re mpse pe
te. Quandoque per fuit dicendum non ob
redde diffinitus ista non quia lite
et tunc sibi pia respo mihi modo
dicus pe lecta petitione propter ignu
que tel. Ut vobis. Sic gratia di
lite responsum pdicti non debet nel
se non tenuit ab pdicto nb ordo affirma
do pp predicti libellum et mihi dicto
mr ramundi dicti lite gratia nr de his et
de clar. dicta ij et l de lis gratia
lata et et tali confessio dapnat
ff de confess. nb se fier diffinitiva
quod gratia tunc. Ipsi si non est dicti libelli
et finis confitetur, ni indicio tue non
dicti fieri lis gratia. nr fiat quod diffi
nitiva si indice propter eo nr solvat
ad ctu repus ff de indic si debitor
et tale propter non appellatur quod sed

finem dicti propter nel redder
libello pro fiat cum ouc ouc. Sic
redeundi lite ne gat narrata put
narrat impetrat et petita dicit
fieri non debet et hoc satis ipso qu
controversia ordo ita et obstinat cum
ita et non obstinat debemus et de
pen et indicata. In causis ita sit
lis gratia de fro boni, infero ordo et
ipsi fieri dari pbat. nec ramondus
ouli. Sandro et de lis gratia cono
et de clat. dicta ubi de hoc sed
in supra hoc quod sit gratia litis pp petitio
et tunc pare ad illud et hec dicta p
quod sit gratia lis p narratio post et
dictos obiecta. Et de indice non
nond. Quando pp petitio et pempto
nid decepto sit lis gratia an hoc va
lidissimum et de do et gtu put de
ap ad emm de ho ibi. Nup ho dum
dum pcipiend et dicit quod pp pma
dno mea et ego di. Illi dicit quod non
ec ea quod decepti indicium fete ordinem
non pt et de ordi ecc ad dilatam ff
Quando ad alia fronte lis gratia non lon
petitione quia ab actore si edit semper
pete que gtum impetitione pia et
de mi quia aro si edit pe nsp de
fendi et p dicat pe. Dicendum
not pe sibe lis gratia testi e nulla
alia ordo hoc de petitione et ad
sonc et ede quod male quia pp ho non pbu
lis lis gratia facta. Sma pressi
indicio non pcl. nisi ceq hiemis
aspicit dominus et de pba quod
ij. Ita pp pmissa bona non venit actor
quod finit lis gratia facta. et cessabit et po
teit cessari quod facta et est nr lis
non gratia pro nr ego indi et sta
quod diffinitiva quod narrat
impalacio qui boni ubi pe gratia
de fro et male nr ei pbam. Quando
ad adversa an pdicti si non non
nond. Et de indice pe decepti nomi

nos duo actos ponend. ad finem
huic modo ¶ Ord. vol. venande pro
dno qd bni apparent dns et ij fin
tro. qpcl. de dno p qm ro debet
solui. et mstro natalis dni tali
loco. nolunt solui. adhuc ne respn
phiis. et oportunt ipsum cmpe rib
vpre quae petit. quod p. vos qpelli
nt. sunt stricti de p dno qndte ad
unsis et modatis ecpis et regina
prosperitas dnpnos ¶ Ad qre ad
advocatu dni p pro. q. a qre nerzā
sed p dno e. nd sed advocatu. no sit
vcā. nec. sed. aliqnd. et advocatu acto
ris dicit. p isto lit. gt. facta sit pa
nerzatio. et no sect. mgtmdn. rib
sentu. et vt dicit. p dno loq. et no
nondum dat. pcedendi et ad pba
tio. et alia que facunt ad defensio
nis. vel cancat. sed advocatu nomi
dni cum impno prestand. et

De prestatione facienda

Ord. vobis re. ego mgr ba
prestor. q. ca qre. et ponend. et
dicend. vobis p dno p. no mte do
lit. gt. licet ca qua dicem p qre po
sset ad p pndicand. sed quia non
prestat. ipse p. et. et. p. q. illa no
dicend. de eo assepn. et sic advocatu ad
aud. sibi. p. not. indice. iste prestatio
nis ua prepeta. in actis. de mde
ponat. qd volunt. fecit ¶ Ca mt
prestando tre. ad abambo que possit
sed pndicand. p. ipse. sed. advocatu. pn
et licet negat ca que nerzā. pn. et
pte actore. no tnd. ppter ho. fact. lit. gt.
¶ Cum qd sit porrecta libella. mspt
ins. sup. quo fiat lit. gt. nr. et. ite
ob. et. Cum qd ca. mte. sit ppen
facta. et tradita. ad illud. nt. fiat lit.
gt. dicte ¶ Et sic ad mtrogatio
nes. indice. ipso. sit. mtrogatte acto
ris ponendte. sed actoris. et. ro. sspo
dente ad mtrogationes. indices. nt. v
nom. et. pn. et. ad hoc. sit. sum

Q. prestatio fit facienda iste modi

fare

et de lit. gt. et ad qta no pressent et
qt. nr. ca mte. ind. ad. nt. fiat lit.
gt. nr. appeat. p prestatione. no. nduce
mtrogatte. nr. predte libella. mspt
ad aud. sed. ascribend. et de pba. qm
ij. et. p hoc. no. facta lit. gt. et. p. ste
prestando. sed. hec. ar. ff. ibm no
p. nd. ipso. sol. et debitor. et si. mte
decone. ubi. dic. p. si debitor. gerat
creditor. q. vendatur. pignus. nd. pmi
tenu. pignus. mte. liberand. nisi con
cucat. rib. illa forma. sen. prestando
alio. nec. pignoris. nec. no. pndicand
ad. d. et de dar. romana. et d. cum
dr. et de. ipsit. ad. et de. appelli
cpudne. et de. resp. olim. cum. ff. ibi
mte. l. q. pnes. sed. nd. bied. solut
nd. ca. mte. nr. pgra. ipse. et. rpete
cam. no. pt. re. Dic. ad. pbiendos. istos
ordines. et. distingue. ¶ Considerando
d. cond. nrj. prestando. mte. ponat. gtm
nom. ra. de qua agit. et. tnd. no. vi
ff. de. penis. l. vi. impn. et. ff. de. act.
et. obligat. se. si. placet. et. ecom. d. dm
rom. licet. videat. dissonare. sed. istq. e
diacon. et. mend. qtq. et. et. de. pbe. d.
sed. qd. eqno. quis. incepit. e. mand
ad. nā. cmune. et. nd. tns. mte. exposit
p. si. cpetent. cmo. facultates. no. dat
mte. pbda. et. de. pbem. statu ¶ Ite
qd. dicendo. d. facto. illud. cpt. qno. mt
pana. prestando. si. potd. assist. mvo
lnte. eq. qm. prestat. nec. sufficit. pre
stando. cond. et. ad. no. qd. cat. pie. prestan
do. nt. hi. mprestando. q. pmus. de. ad
nomto. nd. gestai. nb. no. gestai. lite
potd. de. pd. et. fio. d. eq. qm. prestat
et. lo. et. p. mety. m. p. lanc. no. eqm
mte. ibi. q. pnes. aspern. prestando
illi. si. sed. an. illa. et. nisto. mnte. sint
prestā ¶ Ad. aud. facto. cpt. qno. sit. pre
stando. assist. i. vel. de. no. potd. prestate
si. cond. alicq. nec. ad. ho. nt. valat. pre
stando. oz. illud. an. poss. sic. pndicand
qstne. et. et. de. cenp. olim. causam
et. de. dar. romana. celebrare. d. prestā

De reconuencione et quale causa reconuencionis et quibus et

Quia quia in libro quinquagesimo primo reconuencionem vult actorem reconuenire et hic causa reconuencionis est facta de bona vacantia et est in ea quia non opta actor aptet actorem penes se vult reconuenire actorem hoc sic dicit inquiunt ad lit. et impetrauit actorem nisi petrouat hunc non potest hoc deliberare sine vitio. Et hoc fortius et sine petrouat actorem et inquiunt sine petrouat ita et vt vossum de inde ordine causa vtrum et vna sed tunc et ordo ipse et fere ut hoc tam colligit de in petr et de or rog. Sed et vel res differt quia sed petrouat porrigit in lit. et non vocabat audiendus paue illud et ipse in illo inde et quod paue propter incertum de et certa by sedum. Et hoc de quod dicit in de septis dicit. Res quia vbi dicit quod res pro reconuencione actorem ad inde ad de iudice iudicio et si quid coram alio fiat ad pressus ad milla et debet quod non in pro et in ad de iudice iudicio vel officio iudicis quasi pro iudicata fuit et delusa non et quod iudicium iudicio de negotio desciti et de ipsum. Et hic quod si actor nollet reddere ius iudex dicit in instrumento de negotio ut audit quod sit non pro ita et de sold et de pecunia impri ac vult si pena et ff de pecunia l. nunq si pena et l. de qui non septuds et iudex vel de negotio et predeterm hospita quod vel res fiat signal dic quod pro appellant alius ff si non sed ap. res si vult et et de ap. in debito. Et hoc pro tu quemsit me ego optuli si libellum liquidum pyra non oriam procedere sint non tua publi delusi nil et loca quod non pro pignoris procedere non non iudicio non et ede quod alia sunt in publi posse ego reuenire propin causa reconuenire quia non dicto ad illud coram fuit petrum publico ad libelli. Et et sint non petrum probatio citatio et de off. del. Sed Et hic non si publis actor fortum ad id quod et petrum de iudicio nisi dicto pyra non ad quod coram sed iudex res causa reconuenire potest in thoac et propin. Et hoc quod licet actor in principali non prodest res in thoac pro et propin causa reconuenire quia non et oportet iudex et petrum et eig nisi dicto et hoc pro quod actor quia non pro reconuenire et sed non publi iudex pro eig in pecunia sed et de non pecunia pro pecunia. Et hic sed de quod reconuenio non hic lond coram arbitro et de arbi ad de illis pro ac non non iudicii non non quam et non

De mandato calumpnie veritatis et malitie

Quia quia fiat lit. et sed vi dicunt de quanto calumpniet alius mandatus quia pro iudex non sit de quanto malitie et veritatis dicta et coram de assessio mandato et de iura. ff
ff missio. Mandatum calumpnie dicit pro non quinquagesimo pro lit. et et

[illegible]

In quibus iuramentum differt de malitia a iuramento calumpnie

[illegible]

In quibus iuramentum de veritate dicenda differt a iuramento calumpnie

Iuramentum de calumpnia prestatur post litem contestatam. Iuramentum de malitia ante et post

Iuramentum de calumpnie prestatur [illegible] iuramentum de malitia [illegible]

Videndum est de iuramento de veritate dicenda quod in causis criminalibus [illegible] et [illegible] quod differt a iuramento calumpnie in tribus. Primo quia illud de calumpnia habet locum in spiritualibus et temporalibus causis [illegible] et [illegible] iuramentum de veritate dicenda habet locum tantum in spiritualibus [illegible] ubi de hoc [illegible] de hoc et succedit in locum iuramenti de calumpnia. Secundo differt quia iuramentum de calumpnia [illegible] de [illegible] iuramento de veritate non [illegible] de [illegible] veritate [illegible] [illegible] Tertio quia iuramentum de calumpnia [illegible] iuramento de veritate [illegible] iuramentum de veritate dicenda [illegible] iuramento de calumpnia [illegible] [illegible] iuramentum de veritate [illegible] de veritate [illegible] [illegible]

[illegible] iuramentum de veritate [illegible] iuramento de veritate [illegible] non [illegible] de [illegible] de veritate dicenda [illegible] iuramento de veritate dicenda [illegible]

Forma iuramenti de veritate dicenda

Tu iurabis ad sancta dei evangelia dicere veritatem de veritate quam scies et intelliges pro illos in quorum causis [illegible] [illegible] [illegible] veritatem quam scies [illegible] [illegible] interrogatus [illegible] ad [illegible] et sancta dei evangelia [illegible] iuramento [illegible] in spiritualibus et [illegible] [illegible] iuramenti [illegible] de veritate [illegible]

Qualiter et qui possunt fiunt facende et ad quid fiant

[illegible]

Qualiter reus impugnac de poliaoues actoris

Ad poposcad actoris ipsi dicendum
sic quod non quibus poposcis non
ipsi dicere sunt si se non ¶ Reus
se non debet ponere ¶ Reus se
non facit ad causam ¶ Reus se pe
de alia que sunt negatiua ¶ Reus
se facit se pro se non negando de quo
est iam ipsi se ¶ Reus se se empli
cita ¶ Implicita vero dicit illa quod
nomine duas poposcis format ut
una mutuogaud et alia pro falsa
se et alia vel et ita ille qui mu
tuogat utrum possit negare quod se pode
dicit hodie te ipsi de predicto in
mutuo pro qui quinque nos poscone
ut redet ¶ Et ie de tempi pedend vbi
dicto de ista mia plenius dicetur

Quus prellus sit habendus factis poliaoibus

Ad de poposcibus nunc videndum
quid de quibus est predicta post
factis poposcis et quod petit debent
factis poposcibus et rationibus dicit
ille qui posunt diligenter videre quod
rationes et si aliquid tunc dicit
nostre apud iudice ut predicta

sit tu et tu nunc tale demandum si
phias quod possidebas per decretum de
de off dile qualtaredbus ¶ Et ideo quia
qui semel fuit in possessione non com
pat ipsi dicit possidere et de eo possit et
prius eo amo primam ¶ Ne nunc amli
poposcis fiei dicit sum eidulitis sum quod
edit et quod ille qui fuit poposcis
sum sotis mandatis ipsi fuit ipsi et
de prima calumpnia non ipsi et si pro et
ipsi poposcis dicit fiei sum quod edit nos stat
ho nunc edo nos non edo ¶ Quia vero pl
mali poposcis fiei dicit sum vel te assiti
sum quod mandatum est de vel te de quo
dicto de ipsi pre et de dicto dicto
quia ubi prima de vel te nunc non tenet
ipsi de quod ipsi ut forma prima ho patet
nunc quidem prima de vel te adiunt
et de edulite si non de me quod illud
pro de prima de cal p calumpnia mis
dicit de non aut se fuerit nunc dico
quod dicit ipsi de edulite sum forma
si non de me quod prima de vel te non
et dicit ad primam de calumpnia nu
ho ut notet dicit mistra mam mis
¶ Et ubi prima mis applicet utrum ar
tetur nunc redde de de prima de
de vel te et edulite sum quod poposcis fiei
de pellit quem ponit ¶ Et ad quod po
sit de alia poposcis fiei non dicit nec
ab eo nec ab adiscaio nec nec dicit
per mutuo ¶ Nec scias quod adiscaio re
pellit ipsi de ad poposcis sunt fiei
mutuogaciibus ff de mutuog actio
si de fo sum si illud et si manet ¶ Et si
nolit ipsi de talis tantumnas ha
bet ac si sit et quod debet ipsi
de pro de mutuogaud actio de cuic si m
chil et si quem tenet ¶ Nec scias de
de quod prima mis de calump si po
scis fiat et dubitet ipsi illa nunc qui
ipsi de debet de edulite non potest pe
re inducias ad deliberandum ipsi et quod
ponit et est si ideo quia dicit non edit

aut edit illud non quod mutuogaud et
ita stud pot et dicit ipsi de edo nunc
edo nec potest dicere dubito ¶ Et de
secundo de vel te non potest dubitare
ed optant quod ipsi de nunc de stud
et vel te non habet inducias ad de
liberandum si dicat se dubitare ff de
mutuo act quem mutuogaud et de pe
dili si mandatis et ff de pre quam
quod ¶ Prima ad de fro bonum quod
prima dicit dicit inducie ad deliberandum
¶ Debet go actor sine poposcis suas
partes ut mandati per prima ut ipsi
ad mea fiat ne finis det dilatio

Qualiter reus impugnac de poliaoues actoris

Ad poposcad actoris ipsi dicendum
sic quod non quibus poposcis non
ipsi dicere sunt si se non ¶ Reus
se non debet ponere ¶ Reus se
non facit ad causam ¶ Reus se pe
de alia que sunt negatiua ¶ Reus
se facit se pro se non negando de quo
est iam ipsi se ¶ Reus se se empli
cita ¶ Implicita vero dicit illa quod
nomine duas poposcis format ut
una mutuogaud et alia pro falsa
se et alia vel et ita ille qui mu
tuogat utrum possit negare quod se pode
dicit hodie te ipsi de predicto in
mutuo pro qui quinque nos poscone
ut redet ¶ Et ie de tempi pedend vbi
dicto de ista mia plenius dicetur

Quus prellus sit habendus factis poliaoibus

Ad de poposcibus nunc videndum
quid de quia est predicta post
factis poposcis et quod petit debent
factis poposcibus et rationibus dicit
ille qui posunt diligenter videre quod
rationes et si aliquid tunc dicit
nostre apud iudice ut predicta

ad [illegible] quia magistratus nullus [illegible] iudicis [illegible] sed [illegible] de [illegible] contra illa confessio [illegible] de [illegible] ad [illegible] vel [illegible] negative fuerint a negante [illegible] omnis [illegible] ut [illegible] ad probandum [illegible] probacionis [illegible] negamus videat confessiones [illegible] probanti [illegible] patet [illegible] ad [illegible] et [illegible] allegata [illegible] non sufficientur [illegible] debet actor dilaciones [illegible] ad probandum

Quomodo [illegible] sit ad exceptionem testium procedendum

Visis que [illegible] producta sunt [illegible] de et [illegible] sunt producta [illegible] facta et que [illegible] debeant [illegible] [illegible] quo ordine sit ad exceptionem testium procedendum [illegible] [illegible] facta [illegible] [illegible] actoris et [illegible] iudex [illegible] terminum [illegible] ad probandum et [illegible] notario [illegible] terminus [illegible] octo dierum ad probandum [illegible] [illegible] et [illegible] statuto [illegible] dilacione [illegible] statuto [illegible] ad [illegible] prima [illegible] et 3a dilacione [illegible] de facto et ad [illegible] probare [illegible] magis [illegible] et [illegible] bononie [illegible] probandum [illegible] probacionis [illegible] nichil [illegible] dabit [illegible] dilacio [illegible] bononie in foro [illegible] in foro [illegible] de testibus [illegible] quia [illegible] alleganti [illegible] dabit [illegible] et [illegible] 3a [illegible] non dabitur [illegible] de testibus [illegible] terminum [illegible] debeant producere testes [illegible] probandos testes productos

[illegible] et si [illegible] terminum [illegible] non [illegible] de [illegible] probandum [illegible] de probandum [illegible] [illegible] [illegible] ut [illegible] et [illegible] probandum [illegible] actor fraudulenter [illegible] producere [illegible] testes [illegible] ad ultimam horam [illegible] terminum quia [illegible] terminus [illegible] horam [illegible] index [illegible] tenebras [illegible] et ita [illegible] fraudem [illegible] post alterum [illegible] terminum [illegible] non [illegible] testes [illegible] [illegible] dilationis [illegible] testes [illegible] nova dilacio ad [illegible] probandum [illegible] quia non sunt [illegible] si quod actor testes produxit [illegible] [illegible] est [illegible] malicie [illegible] tendit [illegible] dilacionis tempus [illegible] alteram [illegible] [illegible] et ad [illegible] de index [illegible] Et [illegible] tu [illegible] [illegible] et [illegible] terminum [illegible] ad [illegible] [illegible] [illegible] non [illegible] [illegible] ordinarie [illegible] ibi [illegible] sunt [illegible] dilaciones [illegible] de testibus quia [illegible] [illegible] terminus ad probandum si [illegible] videat [illegible] actor non [illegible] testes [illegible] [illegible] protestacionis

Qualiter protestatio non fiat ad reprobandum testes

Ego [illegible] protestor quod salvum sit mihi [illegible] [illegible] testes [illegible] [illegible] habebo [illegible] [illegible] et [illegible] et [illegible] peto quod vos domine iudex [illegible] in dictis [illegible] ad [illegible] [illegible] ad [illegible] non [illegible] quia volo dare [illegible]

Octuua p

qua actor petet restituci suam

[illegible]

de testi ad clamor. Item et id ante
de q. pbd. ar. li. dicit. fiat. p. b. a. ma
et no. p. negatio. q. pte. no. rep.
ad negand. fend. p. by. nam. nulla. st.
pbacio. ficta. est. de. pba. quod. si. de
ele. bod. vbi. de hoc. de. ifmo. sup.
ho. et. l. de. pba. actor. Et ho. de
articulis. mte. dom. pstitan. bnt.
dicess.

Qui. dilacio. sit. danda. ad. faciendu. mtiogatoia. contra. ictes

Obita. mte. dom. pi. datis. articulis
et. capitis. sup. quibus. testes. de
bent. depone. nr. p. dicto. c. p. ut.
alle. q. quod. p. dnd. fiat. ad. faciend.
dict. mtiogatoia. q. testes. Et. q. quo
ntq. danda. sit. a. dilacio. in. ho. cap.
ad. jnd. ho. no. determinat. vtq. debat
dari. ubi. no. maneat. ad. vi. pte. p. ma
licia. pi. p. frauds. nr. p. dnd. fiat
gra. et. fauor. sup. pribus. testibus. quos. sup.
no. dnd. fiat. mq. q. m. venerit. de
testibus. si. quod. et. no. dm. dnd. testes
pdtat. judex. expeditat. q. dm. pbe
ant. testimo. testimoniu. no. dnd. nisi
ee. dicit. l. de. testi. s. q. quod. Et. solue
pnto. p. dari. debat. modica. dilacio
q. quod. possit. plenu. illi. advocatu
q. quod. testes. p. dnd. fiat. mtio
gatoiu. quod. ad. de. gra. ne. stubbi
to. ancuns. Ad. s. magis. dilacet
dat. fiat. p. dnd. q. m. q. testes
p. nrae. nrs. Et. ita. in. mta. no
ho. tpis. ad. de. pcedi. ff. de. jud
s. debito. Et.

Qualit. debeant. mtiogatoia. formari

Habita. dilacio. advocatu. de
assumi. mte. dom. pro. adi
s. sue. ar. los. quos. mte. dit. pbat
adiuvand. p. testes. et. illos. det. ime
ri. deliger. int. ee. illis. format. mo
to. ad. sn. ad. tu. tuli. deduced.
Ad. s. sup. alias. fieret. mtiogato
ria. sup. quod. q. nuncat. a. mte. dom.
adiuvari. no. valet. nr. judex. debet
quod. de. hiis. nr. dicto. testes. valet. si
sup. ar. los. deponent. q. deponent. no
mdtus. ee. de. testi. c. de. testibus. nr. de
inde. mtiogatoia. mp. mte. dom. fiat
et. det. ei. circ. et. no. det. diligent.
de. comitiue. mtiogatoia.

Qualit. advocatus. forbiat. sua. mtiogatoia

Formabit. ant. advocatu. sc. pud
mtiogatoia. Et. quia. a. testibus
p. dictis. q. ar. sc. quolibi. ar. los. pu. de
de. causa. de. loco. de. simbus. loci. de. tpe
et. de. audiu. et. d. visu. et. de. fama. et. de. omnibus. quod
pdicus. que. pun. et. dicit. mone. dam. annua
mdicatis. ad. pnbus. et. que. jnd. debet
et. determinat. quando. esse. a. testibus. et
pmodo. de. fiendo. fiat. ad. sum. Et. si
testes. dicat. q. bita. ee. et. min. ed.
quia. sup. lo. ar. los. quod. sint. ub. mtq
ee. visu. nd. audiu. et. s. dicent. de vi
s. p. predat. sup. illo. ar. lo. in. quo. loco
vidit. ho. vtq. in. domo. ub. ee. domus
et. s. dicent. in. domo. quia. nq. pte. do
Item. domus. illa. pt. balcomata. ub. mtra
Item. de. g. simbus. domus. Item. si. dicat
q. domus. balcomata. sit. quia. mtis. qd
sit. balco. ub. sup. Item. quia. de. pdictis
et. vtq. mtfuerunt. plures. quod. nominat
p. ed. Item. ghs. sunt. ub. dicit. pte
pribus. ee. pribus. audiu. Item. quia.
p. alia. g. venerunt. Item. quis. primo. quesiuit
mtq. mulier. ub. vn. Item. s. vno. dicto
ti. mtiogato. et. respo. sicta. fuerit
Item. s. ad. ignoti. min. ho. fecerunt. ub
ad. detorquendi. cum. ad. capiendi. ub
osculandi. Item. si. mtfuit. ab. metus
nel. aqua. vacatio. in. gitto. do. ub. pote
Item. si. subigit. fuit. dictus. min. nel
plures. Item. quam. tempus. e. q. hoc
fuit. quo. dno. quo. mes. quo. die. quo
hora. dici. Item. quis. eat. tu. p. nos. boni
Item. si. dicant. q. fuit. esum. quia. quo
sit. Item. si. ego. osculabat. me. ghs. tu
et. ego. osculat. Item. s. fuit. ingenu
ut. venerit. ad. vid. do. fr. quod. fiebat

nõ bn. Qua. advocat. forbiat sua mtiogatoria

Item si sunt aliqui contra quos possit illa quia
de mimis ȝhodo. Item si ipse sciebat ibi
esse aliquos impedimentum. Item quando
habet in libris. Item cuius etatis. Item si con
cordaverit cum aliis testibus ut ipse dicit.
Item si sunt promissa vel data aliquid
ut ipse dicit. Item si fuerit depositio de ipsa
causa ille qui ipsum induxit producent.
Item si convenit illum quem depo
Item si aliqua cum duobus intelligendum
illa quam non deponit. Item inspecte
te viderit an sit timoris plurimum vel
talis qui non possit ei suum dare de hoc
ut non cum de teste cum causa in glosa
incipit cum eum fere. Item vel dire
re quod de domino facto sunt quando
una vel incipe et si nomina aliqua via
et ponendi consistentie vite. Item dice
ret quod incipe quando omnis etc. et de
quibus et de aliis suppositis mortilo
Et si dicat quod audivit quando a quibus
audivit. Item in quo loco audivit et quibus
presentibus. Item in ȝo audivit eum hic
moram vel prius. Item quibus audivit. Item
si dicat de fama publica quid sit que sit fa
ma publica. Item quod habuit eum dicit
eum hic moram vel postea. Item a quibus audivit.
Item si erant omnia vel omnia. Item si boni
fame vel male vel quarum personarum. Item a quo
audivit et de his et aliis sunt que a
testibus. Et sunt causarum quia sunt diu
ita ita plus vel minus poterit poni
interrogationes sunt natura causarum et quia
non plura sunt negotia quam verba vel
de pressio vel cetera. Et tamen secunda quod
dicto interrogatoria dum dat iudex tempore
iudex videat et delibet an sunt facien
da vel non et hanc deliberationem de fisco
ipse vel cum consilio peritorum ita tamen quod non
dicat vel ordinet partem que producunt testes
peritorum sunt fauore et male que eo hoc
que quando in testibus perimit
dat audere subornatio quod ipse instrue
ret testes quando debeant respondere ad in
terrogata. Et si videtur iudex quod sit fa
cienda tamen dat tunc notario ut repetat

testes et propter eos sub pena etc.
ut super quolibet articulo in ipsa interro
gatio testes qui producuntur debeant exa
minari. Si autem videat aliqua in
terrogatoria non facienda que imponenda
vel superflua deliberatione habita cum
consilio ea que quod sit quod malicio
se fuerint interrogatoria in dicto testibus
et si vel te deponat possint ad infir
mandum indice sicut vere que esse fac
que in fine interrogatoriorum ponitur.
Item quando an dat illa que depo
suerunt ut si dicerit se credere sunt
simplices respondentes et iustificar
gunt eorum testimonium non valet talis
enim interrogatio fieri non debet nec
plus de quibus propterea possit esse quod
maliciose fiat. Si autem aliqua omni
sit fieri facienda ex officio iudex supple
at. Si vero ex parte vero iudex vel non ex
malicia vel negligentia non interro
get testes sunt interrogato a ex post
publicatis possit per partem ipsos inter
rogari ut extra de testibus per tuas et ibi
de hoc.

De ruminacione et productione testium qualiter fieri debeat

Postquam interrogatoriis que facien
da sunt per eos testes iure videndo
et quare per eorum depositiones iudex dedit
se habere et partibus quos producere eorum
iudice. Iudex faciat ruminationem productionis
testium in hunc modum. Dicat iudex
partibus vos producentibus testes vobis super
articulos per vos expositos vel super interroga
torio habuistis sedat et terminum dilationis
velitis vos plures producere et si dixerit
quod non tunc dicat iudex etiam ruminare
productionem et ipsi dicat se tunc nonnullos
vel maioris ipse ruminationem et dicat
se dare velle. Talis sententia non potest
testis si per sententias ad publicandas testes
aliquando ponet nam principaliter super eorum
interrogari per iudicem an velit in causa
que veniret interesse super tali articulo producere
plures testes producendum et non dicatur
quod ipse prius et libere et spontanea voluntate

Qua' dñs testiu dat publicae

Veta iudicatos p̃ dñs suis pe
tat actor dñs testiu publicari
Iudex aut popiat nõiro q̃ sibat
q̃ ptibz placet q̃ dñs testiu p̃ductoy
debeat publicari et nec nõiro dñs ho sibe
nectis ¶ Cum popiat iudex nõ
ro q̃ legat dñs testiu et nõiro stud
mepiat iuniores dñs legẽ testiu et si
e magna iuriscdo testiu ib attestaco
nis sit minus plice legat dñs omia
testiu et sufficiat p̃ omibz e ita fiat
bon ¶ Cum aut sit aliqs q̃ ts dñs
aut p̃ductos ita q̃ hec aut publica
tos protestat q̃ licet sit a obiectis
impugnas quod indicta et vtiq̃ ps sit
ante q̃ no iudicat omibz p̃bandis
i gnẽ ne forte possit p̃ga p̃ducti
strumenta sua nec p̃mittat nb pos
cones quas fiet quae sunt dñs loco p̃ba
tionis ut dicit iuriscdo de postu
mibz si iudicat p̃ductos testiu in
principali ¶ Ne omibz sic pactis
quelibz ps amittat copiam testiu et
statim iure p̃sigat iudicii q̃ nec de
iudo q̃ quod ipsi testes si pt ta in
dñs quod impugnas pagnae iudicii no
audiri ee de p̃bar licet Cum aut
accepte iudices deliberant ut q̃ possit
adq̃ ponere nb p̃bare q̃ p̃ponas testiu
et tunc iudicem de accipiat cum pri
mum q̃ infra tempus impetrabit p̃ lo

Qualiter ultrimeta in p̃mis p̃dua debeat

Dist publicaos q̃ ueniam instru
nb p̃mittere nec p̃dua aut
ipsos p̃ductos titulum adq̃ ad
ambiguos testiu predicto ¶ Cum
aut dñs iudice dñs instrumen
ta videat deliberare nec sint signata q̃
nec sunt sigilla ee et in imperitu
et ecce q̃ in q̃ ea debz ee appre
ut sint ad vnco nb vitiperacione
nb nec mutilata sigilla nb ipsa
in loco suspecto ut et in c. nulli et de pen
legis ad sium et de illegio de ad ve
nabilis videat sibi an instrumen
ta sint adm dñs nec ps dicat indicio
q̃ut et ppe alia aut valet ecce in di
c. ecce q̃ in q̃ ea in diffica ee de
instrum nec deleat ¶ Nec omibz ad
sibare et alias p̃ quae sibi instrumen
tos deliberat p̃ te nõiro p̃ducti
instrum tua in p̃ductos sicut sibi
p̃nãtur nihil mod ¶ Ecce q̃ ego
magna quod sicut ad cali id mod
interoci sibi dedit p̃ducto unde instru
mentum sibi mand calis nõiri et faciat
sibi sarti nõmd propiud instrumenta et
fiunt ¶ Aliud sibi ee ut ne ad depu
calis sibi faciat de indic iportata in
strumenta sua ne aut faciat sunt sibi
ut dicit sic sibe q̃ p̃ducto quae in
strumenta ad mod interoci sibi dedit
sicut vidi fiat a illustri ducate ad
quibz aut nuncii et p̃mod dñs comq
in allegandis dicebat p̃ p̃te alia ppli
sibi dancat interoci quod p̃ instrumenta p̃du
cta p̃ipat ¶ Ego vero p̃ p̃te mea p̃ pon
nihil p̃bari esse ad no p̃dice aut
illa ad quos iudicabit q̃ bis p̃dunc
unt indicates ad ho p̃bandi sibi
nõm supposita ¶ Ego vero iplicam q̃
p illa sibi iniq no p̃bandi de illis i
strumentis ut aut de aquibz ad nulli
facta de p̃ficaco instrumentoy po
tiat aut alia instrumenta p̃dunc
esse ad complia dicit p̃dunc ut in
strumenta ee ut p̃mendata sint p̃ sibi
iniq no p̃bari p̃ interoci illoy sint
esse vel sit aliqs i ipsis aut ¶ Iudex
aut faciat exemplar instrumentaq
p̃ducti ¶ Ecce ait ho bonum est et pe
vale et dicit sicut ipsi aqua tota
de infinitis instrumentis et ita sint plica
q̃ ne ad aut q̃ insibi et aut ad pti
bz ppe esse pas vi ind ut ps sibi
distribuat et p̃bet p̃ducto instrumen
ta q̃ dicit sibi q̃ sicut iniq p̃ducto
ne iportat instrumenta ho pgnad

ad cautelam quod si longi [illegible] contra suspecto
iudice possit negare te produxisse omnia
[illegible] et celando maliciose instrumen-
ta que produxerat et dimissis penes
ipsum ut non possit probare tenorem instru-
mentorum licet haberet principia et fines.
Dehinc vide magnam cautelam et [illegible]
[illegible] qui contra delegatum iudice
[illegible] produxerant instrumenta et ipse [illegible]
infitiabatur in omnibus cum magna diligentia
adhibeatur cautela que a me plurimum
commendatur ac ad hoc l. de [illegible] et
[illegible] quod [illegible] de [illegible]
[illegible] et de [illegible]
Ubi [illegible] voluerit copiam non
[illegible] et [illegible] producte
et [illegible] falsi [illegible]
[illegible] et [illegible] ff. de [illegible]
[illegible] ff. [illegible] l. [illegible]
[illegible] dicit [illegible] illa
[illegible] de falsitate [illegible]
[illegible] ut C. de [illegible]
et [illegible] de fide instrumentorum [illegible]
[illegible] de [illegible] et [illegible]
[illegible]
[illegible] Nobis [illegible]
[illegible] uno [illegible] instrumentorum [illegible]
[illegible] non [illegible] vult [illegible]
[illegible] advocatis copiam faciet
et non de [illegible] ff. [illegible]
[illegible]

Qualiter dicatur contra testes et instrumenta rubrica post copiam eorum per advocatos

Post productionem testium et instrumentorum et habita copia eorundem et dictorum testium et dictorum testium productorum iudex [illegible] terminum in hunc modum ut sic appareat contra ipsos advocatis ipsorum allegationem et [illegible] [illegible] productis testibus et instrumentis productis et aliis probationibus [illegible] volunt si intendunt non [illegible] debent [illegible] isto termino dant habuere copiam testium et instrumentorum et omnium actorum quia eis non habitis non possent deliberare et

termino nunc [illegible] iudicio [illegible]
Et sic habitis dictis advocatis videre
diligenter dicta testium et ipsos testes
[illegible] ponunt nomine et signant et
ad concordiam reducunt in eo quod [illegible] de-
ponunt discordantes et discordantes
[illegible] ponunt nomine et [illegible] Circa
que signa [illegible] rubrica [illegible] testium [illegible]
[illegible]
[illegible] ab omnibus ob-
[illegible] et [illegible]
[illegible]
que apud [illegible] advocatos [illegible]
[illegible] Doctrina [illegible]
advocate [illegible]
[illegible] depositionibus testium
diligenter [illegible]
[illegible] probatos per testes [illegible]
[illegible] probato [illegible]
Et [illegible] probata [illegible] illa
[illegible] dictis testium [illegible]
[illegible]
[illegible] que sunt
probata [illegible] testes [illegible]
[illegible] testis sub hac forma
[illegible]
[illegible] et [illegible]
[illegible] probatur [illegible] vel dictis ubi [illegible]
[illegible] Et [illegible] per alphabetum
et [illegible] probatur ubi [illegible]
[illegible] ponet [illegible]
[illegible] ille et [illegible] teste et [illegible]
[illegible] testes qui probant illud [illegible] po-
[illegible]
[illegible] in aliis [illegible]
[illegible] ff. ad l. [illegible]
[illegible] Et [illegible]
[illegible] Item
[illegible] quod advocatus [illegible]
[illegible] discordancias et [illegible]
[illegible] Item alios testes ubi
[illegible]
et ponat [illegible] ubi et quibus testis [illegible]

quot testes dicerent et in eadem causa
vbi de aliud male pagend' q̃ dicit f' made
¶ Ite talis de singulare in dno proceß
fuerit de alius disordinis et corrupcio
nibus testium ut ipse dissuasiones ad finem
opus habeat eas ad manus habere p̃ p̃dam
p̃ d' aco et de pba. licet et inducendo
de testi. p̃dam in aliquo in ¶ De
exceptionibus quibus possunt testes non
probantes testium

Quia p̃ ad exprimendas testium et ad
q̃ deponent firmiter p̃ testium q
tiam et ubi ipsi hec dicunt testium et
p̃ponas idem de exceptionibus que ipso
mod' q̃ testes vel dd' ¶ Et ex hoc
dd' q' minime s' dato ad obiecta dd' q̃
testes sic exceptis poterit q̃ eos ¶ Ore
vobis ven' le pace dno ego bon' ay p̃ad
q' mi' p̃ et p exercitio ipsum q̃
p̃sonas 8 25 21 testium p̃ductorum i dd
causa q̃ p̃ad d' dno p q' dicti illorum
testium nulla nb modica fides adhibe
da ¶ Item a testium ipsi pli. pro q' omnes
et singuli sint et ante tpe sue deposi
cionis male famie et homines opprobrii et
vite suspecte ¶ Item q' sint infames in
fama canonica et civili ¶ Item q' p̃ p̃m
rem et in tali causa fuerunt de p̃mis
quibus ¶ Item q' sint et erant tpe sue de
positionis adulteri et fornicatores ¶ Item
parentes et p̃ parentes suspecti ¶ Item
i mia capitalis ¶ Item q' minus sint
amici dni p p̃ductis eos q' ipsi eos
inpetrant p̃iay et spiales ¶ Item q' pro
corrupti falsi testimonii in hac causa
dicendo q' dnus ay p̃mus scit dare xl
p tali die mensis zagan et intalium
se nb septimana nb p totam illam me
sem nb p totam illam septimanam tome
sint quotiens has exceptiones alternate
p̃ et eos admitti et repi p̃ati

¶ Item p̃ exceptiones nondum q̃ fie
quentes opetur et arguit q̃ testes
et fu. ipsi formam dni p̃ad admo
nisalio q' i dicendi nel ad poterit p̃ad
quas volus pollicam ms vid ma. p̃
ead nã de mostibus p̃dam ad p̃bandi p
nã hc ō de pba. licet ff de obligam
libere pat p̃sum l honorã ōē de testi

testium et d' exceptionem i q̃ p̃ p̃
et d' p̃mo p̃ tiam m q m ¶ Ite dicimus
li l mihi cum i me fuerit l impbidet
ff de testi l p dno ōē d' testi de tenōē l
gitis supn optinet vm q̃ p̃ formes ¶ Et
q' d' ei. mere exceptionibus q' ipsum illo
tam sed et p̃ad tpe p̃iay bdd ei q
mod ipsi illi testes a testium ar si ipsi
tā deponit nd illi mere testes vel de
nay mere sua l de testi l milli et po
lad e esse p̃ad tam cum congemolimed
nd dapnd aliquod suo nomine p̃mat
ff q' ap. fuit l q̃ mippia ad ¶ Item
q' l pluā timed obiecti q̃ testes plures
ad q̃ admittendi de fuit spes fuerit dicti
obiectoy mp̃ponendi multi testes ut ōē
de testibus p̃dam ap̃bā p p̃mo dicm

¶ Item q' dicunt p̃ad hinc mod exce
ptis q̃ testes et dicunt mecum illas pro
ne testibus p̃ullare nd eam exceptiones
ipsi testes denegant an q̃ ad de
positum q' ad fuit p testatus q' licet
l obiecti mp̃ testium ut tā p̃ ipsos
ipsi ad pg aptiay q̃ de testi p̃dam
q̃ de exce. dempt ¶ Item p̃ad mp
ductoy testium ipsum dni mtrius di
p̃ueris de ho dic ut nō ōē de testi
exceptionibus ad mlo quemopit hinc
exceptiones dicas et q' octar admitti
ad ipsa testium p̃ductoy q̃ de
positum mp̃ ut mod' dc p̃ad
nd et ōē de pba. licet ¶ Item alius
adulari sine alle loces sint
alium mendi addadi oblii

¶ Item mete timed p̃ad ad alle
dd et disputandi cup dat testium
et alius tur dicit nday p̃ubg ¶ Ego in
tendo habere gohud et de pitoy galio
p̃ad ad p̃ad ¶ vos habete ligis
suspectos de ns in mspiis et tur p̃
dni p̃ete ad suspectos dadd nd dos
et nday tenere dc ad nd possunt p̃
suspectos dac mpmptu timed ad venire
te dent suspecti in spiis isto mod ¶ Item
p̃ suspecti dnd p q̃ nos hi suspectos
ad p̃ad p̃ fuerit et nos tāqm suspectos
tenet et q̃ sulo et q̃ p̃ nos ipsos suspe
ctos pam in acto ut de ipsis q̃ p̃ad
posset si nday vellet malignari q̃ fuit

ptra eliget aliquis de suspecto et dicetur
in non confisum eum vero obmittet malicie
cuius intendit quod redigendum in actis quod ora
que fuerint in iudicio sint redigenda
in actis cause de proba[tione] quod quidem providat
iudex ne [illegible] recipiat tales re
cusaciones sed eas [illegible] fit in [illegible]
si fit in [illegible] canonica sine specialis que
recipit tales [illegible] recuso omnino
eos legistas alias iudex restringit tale
[illegible] non sine qualitate et quantitate [illegible]
et per dicta quelibet [illegible] in suspe
ctos [illegible] boni viri
copia peritorum non [illegible] alibi ubi non est ta
lis copia [illegible] de [illegible] boni [illegible]
foro et de [illegible] privilegio [illegible]
suspecto iudice longe [illegible]
cti. Recepta itaque suspectis [illegible]
dicti assumi [illegible] et [illegible]
[illegible] habere non [illegible] talis [illegible]
[illegible] et eis assumpte et [illegible]
[illegible] Isti sunt [illegible] assump
[illegible] decisione [illegible] surgit
et [illegible] placet et [illegible]
habita copia omnium actorum surgit ad
vocatus actoris et allegat [illegible]
[illegible]

Allegatio advocati actoris

[V]legitur in canone super hac materia lib[ro] [illegible] laborat in [illegible] solet [illegible]
[illegible] admirare et [illegible] advocatu
[illegible] non indiget [illegible] ulla [illegible]
[illegible] argumenta [illegible] et
[illegible] vite [illegible] morum ho
nestas ac [illegible] vos [illegible]
merito [illegible] laboe
rare [illegible] vos [illegible]
[illegible] laudibus admirare
[illegible] omissis dicto
[illegible] veniam ad negotium
[illegible] sed [illegible] oratoris [illegible]
[illegible] facta [illegible] prudentissimos
fallit [illegible]
[illegible] in [illegible]
[illegible] facta vos fall[illegible] pos
sit facta [illegible] vobis [illegible]

[illegible] ut [illegible] plenius
possit [illegible] quod [illegible] et [illegible]
et [illegible] per ordinem proponat factum [illegible]
[P]remissa narratione facti [illegible]
[illegible] libello [illegible] oblato [illegible]
suo clientulo [illegible] et [illegible]
[illegible] sua [illegible] et
primo videat [illegible] sint [illegible]
[illegible] confessa [illegible] posset [illegible]
et [illegible] confessiones [illegible]
de [illegible] et de confessis [illegible]
[illegible] videat de [illegible]
[illegible] privilegiavit
instrumenta [illegible] producta [illegible]
[illegible] instrumenti
[illegible] instrumentum [illegible]
[illegible] de [illegible]
et [illegible] illud [illegible] producatur in
medio attestaciones testium et [illegible]
omnes testes qui probant [illegible] articulo
[illegible] et [illegible]
[illegible]
de qua agitur ego [illegible]
[illegible] et [illegible] probat [illegible]
[illegible] de hiis omnibus
[illegible] publica fama in [illegible]
et de [illegible] Ultro colligit
[illegible] probata [illegible] et [illegible] et
[illegible] iudici [illegible]
[illegible] allegaciones [illegible]
[illegible] ut plenius possit [illegible]
[illegible] habere memoriam et
ad [illegible] dicendum.

Allegationes advocati rei

[P]ostquam advocatus actoris alle
gaverit surgit advocatus
rei et respondet de hiis que ab
advocato actoris dicta sunt destruen
do per ordinem que videbantur proba
[illegible] per aliud [illegible] Nos [illegible]
[illegible] in [illegible] et [illegible]
[illegible] allegant et [illegible]
[illegible] non posset [illegible]
de [illegible] clientulus [illegible]

Et quod sunt ut ad parcendum
loqui bona propter salarium quod habet
mensa non tamen palma cum honestate
ad salarium debuisset esse contentus unde
quidam fuerit ad gehenna et de
aspectu sponsi et et ut amplectabuntur
ut mundum et quia per quidam et habe
tus patre eius domino in mundo ra
pbantur inquiolibet ar lo de mosthe
Et quia ait ad p. quia per quem fuit
in me quia fissa quia quod per cupa
ad fissus quidam postulant ut quia
non impedit quia per mea per arzore
fuit quia fissa et ad finem negotium
mary uxor invocat quia licet et de
quesse e ulc Et ad mysteria et mete
non quod fuerit instrumentum quae per pa
fuit autem per ferre in medium ad
sunt plus rapere mulcro sspatio
ire mary filius ipsum da Et mis
de pbat per quod de mum getis sed
per dicit mu m et b. quia vitio
et fumus si iste ipsum mary os
instrumentum per dimissit Et in ad
quod aliud vult asserere quia dicit se ad
in nocte ut et de corp demp et
de ad cogni ad dilectus et de tepi
testum Et ad per primos testis qui
pbat mtdr num per uba de pudi
gitis dno scripsit sunt vinculo ceca
mors aspectu alii dno sunt palbi mundi
bi mututi quia potuit per os qui
ad pbant Et mysus sunt pbat per quod
ad alios quia dicit ad dno b de cor
amulo si non potuit per os filii assi
ad non esse pbant ad unum et os dicit
ut quia ho sunt in nomine el et ad
stetit et alii dicit quia sunt per pos
cha iudeus et alii dicit quia et debar
ita ad si non plene intendabat Ita
si unus cum dicit quia ho sunt in domo
magda patris mi et alii quia fuerunt
quia domo Et hus go promisit per
batis et adulatus patrum mysti
ab eis parcere ab solu

Replicatio advocati antois

Dicendum surgere iudice advocatus
actore et quia advocatus in mysti
ad destruere ipsa mtr ad huc in de fi
ne se incepit adulando non ipsum
per ipsam a me ad hoc quia di sunt non
mulli et e cladio Ne edo quia ad plan
et vur sancti sed filius vos adulando
velle delectari Ad sicut cum dicunt
illo pastor mysti quia lupus laudibus et
adulando dicendo lecce vi e ulc
Et ve lupus e quia vos et ved nuptie
mtr impedit quia lupus in pung
effici quia lupo non ipsum ad ho lee
em di arzor Et de tepi asstuta
et di hoddio pastu Assumbus vo
adulando volo ubis mgrd pro allega
ondo ispodi Dicit cum me allegat
se quia per palatum quae per palato
ipsum non dicit si vm dudgelied atte
dissit ipsum cum in oculis trahit gestit
et festum vult clad ab oculis alienis
in quia vi ulc Ipso e cum ptia dic
mbra per ambages suas quae de se sepe
tre mdme prede dimissa si ho ad
tu fuit per non ipsum uba dicit tendit
fornicere non ipsi dicit Intelligo pupil
mipa et quia in cor Si cum deligit ipse
ipsum non decepisset ubis varius pro sua
in eo quia in me quia fissa volunt ondi inuen
cas quia fissus quae Ho cum edibile ipsum
esse ita ignary mne quod per quia fissus
me facta valeat invenire hi in quod assa
cone si arzor ut et de quia fissus e ulc
Bized ipsum michi de arzor pbanur
quo non vendat dicit salno honde suo
quia fissum illud non tenet Et quod non
cribessit mea instrumenta angue ad
si tundum si dari ut dicit quia vellet
quia ipsum michi volunt abire ad pbat Ite
quia supra hanc et mutuat hic primus
non tunc dicit per mtlincand septum
quinquiens ad vicos ad rlorig se assi
rat mysne instrumenta illud mtlincand
fecisse Et ore unus testis non et pant
asserere duos et unus testibus accusa
tos fuisse ad et publica instrumenta de pory
abelucas facta fuit plena fides Et
quia non credunt ad vobis dicit esse

De salario iudicis

De salario nonorum

Quia assessor sit eligendus et de iuris salario

palacio agnoscendamus. Et ex predicta ipsa
petitione plius debito dum ordinaria iudicia
ad id ipsum et quod ita non contingit indicendum
arbitro palacii ampliari ut dicit et
palacii notorium. **Conclusio cause**

Ortumbis igitur pro ordine expedite
et audito utrique partis allegacione
nobis de iure concludere sic. Ultra
vos plura allegare non apponere si decer
nunt non tuetur notorium sibi et iudicandum
allegacionibus et dicunt quod nolunt amplius
agnoscere. Facta iudicandum pro
iudice in capitulo palacii per assessores dicit
sic ad ipsum et tipo diligenter
vidi omnia acta et primo mapam apari
cionis sive libelli quia in eodem modo
agendi sunt formanda et de actoribus
et quod ita et de primo licet hic demum
videant per procuratorem responsionem interrogacionis
et sic non sufficiunt dum vidi instrumenta
ducta et privilegia et dicta testium pro
ductorum in publicis dum et vidi allegacio
nes partium diligenter et in eis omnibus
formam motam ad ipsum ad applicandum
ut de iundicia iuniuscuiusque
Ut in iudicio ita pri non indicetur
optimum acta iuriumque et quod iudicium
et si fuerunt in controversia iudicandum in
ipsum quod predat iure ad primum in
nomine domini. Et ego discordantes
iudex assumat assessores alios ut de
assessoribus sic ipsorum et si **Et puto**
ad quod primum domino debant quod palacium
coram ipso testes ne de ipsorum dolo quia
dum iuparte quod est si partes volunt
ad forum sunt ~~fungat~~ fungant sic discor
dare. Et ad decisionem ipsorum sicut
vidi facta tamen assindere in malice pre
cito obviare propiedo ea sub pena
excomunicationis ut dicat veritate sive
contradicere possint et si opinet ad dicitur
contradicat et si non dicerent veritate
In foro secular potest ho pape sub
debito pastoralis iuramenti et ei quod ego
assumptum fuerit inducas hanc ut
possit plenius vidi et examinare omnia
supradicta. **Ad** autem nupciarum sed
ens istum modum dicendum primo
ad iudicandum et de testibus ad
olim nisi partibus vel partibus quod in
nec ipsum modum ut nupcia non astricta
sumant in tali facto quod non sit de
expedire et primo legitime nec
de facto sua ho boni magno foro vel
dico quod partibus partibus dicit ipse iudex et
pro ferre iudicandum non est de appel primo
et non quitte alii sicut fecunt et ma
le sicut dicit. Et si sint plures indices
omnes legant si possint sub al' de suffi
ce quod unus legat alius partibus ad ho
fecunt quia non est de pena iudicandum
vel sunt et ho. Et ita pena pius et
et de ill mali quia figuraverunt in
foro conspicuo et per ipsum habitis et forum
aliarum **Forma sunt diffinitiva**

Ad dei nomine amen. Nos magister Simon
gundisalvi canonicus boni et vicarius dicti
capitulum boni recognitor cause matrimonialis
que vertitur inter Johanem ex parte una et Elisabeth mulierem
de alia quae talis est coram vobis magro
Simone canonicus boni re. Et post totum libellum
lite vel supradicta parcium coram vobis Johanem
qui presente et matrimonio de valore dicendum
et testibus per mulierem productis ac so
lempniter publicatis visis et perscrutatis
et ipsorum omnibus hinc inde factis iundicandum
de iure pronunciamus per diffinitivam ac allegacionibus
hinc inde factis utrique parti iudicandum
habito cum hiis diligenter tractatum et pru
dentem virorum iuris et consilio dei nomen invo
cato diffinitive pronunciamus nullum esse
gitimum nullum predictum et eos propiedo ad
sub pena excomunicationis ut presentes et tradi
virtutis sua mutuali affectione petitam quod
et implicatum sunt apponimus formam iuris
et sic ita dicit et iuriumque pronunciandum virum
iuris. Cum iustitia tenor talis est. Coram
magistro Simone parcium et iudicem. Et sic
dicit et iudicat magistro iuris iuriumque
pronunciando diffinitive re interim. Cum
sit substitutum in presentali

auct. notorum placuit hinc inde ... et de mandato ipsius domini ... forma ... ...

hec forma in ... de ... in ... domo ... ...

Qualiter formanda sit sententia diffinitiva

Hec forma sententie in ordinario ... iudex poterit ... forma ... Dei nomine invocato ... nos ... sedentes pro tribunali ... matrimonialis que ... et ... specialiter delegatus ... pontifice de mandato ... delegationis tenor ... talis ... per ... et ... toto ... nostri ... talis ... nobis ... Ego talis ... de mandato ... iudicis vidi et legi ... vidi et legi ... commissionis ... non viciatas non cancellatas non abolitas ... parte ... in ... et ... interponit ... confirmationis et robur ... tenorem ... nichil addito nil diminuto ... ...

[illegible]

De appellationibus

titulus de appellationibus ... a sententia diffinitiva ...

Appellatio ... sententie ... gravamen querela ... non ... debita ... de minori ... Vel ... appellatio a minore iudice ad maiorem ... facta ... sententia ... querela ... a diffinitiva ... illico ... appellare licet ... illico ... ad alia ... appellatio ... appellari ... tempus ... appellatio ... iudicio ... appellat ... nobis ...

[illegible]

Quot omnes et dicti qui per appellationem
a gravamine hominum et ordinum de gravamine
illata dicunt invocandum quod per eum
appellari non est licitum cessante ubi de
hoc et aliis invocato iudice veniendum non
licet appellantibus secundum puto aliter re
nemo non tenet nec notum esse iudicem
iudice veniendum de invocando iudicem
iudicandum iudice veniendum ad notandum disp
ari aliter non licet ut est de iure septe
Naliter judex qui gravamen gra
vamen debeat invocare dicendum est
Hoc de me appellando primus intendo
vocati qui primus appellat hinc per
appellationem bene formatus plenum instrumen
tum licet plura omittere de totum gen
ba bituate ea formas appellationum
publicando et per id **Forma tertia qua**
iudex petit vocari gravamen

Si agnus a lingatoribus agnum
dimittit appellando id quod fit
judex invocabit si prius et appellatum
per hanc formam appellasti quia non admi
si talem et quod non id quia non dedi di
licet non id quia dicis ad minus bene ego
non dedit et hominum agnum a quo dimi
tisse fis quod mihi patus id illud
invocare et ad aliud invocato quod tu me
et fis quia non dedit agnum a quo dimi
tisse ut dicis statuo et tuum tale de
ut appellas ut ad ad dedit de gra
vamen quod affecit et illatum per me et tu no
tae ita sibi et subdicendum ita invocat
intendo dictum et si appellasse invocat
gravamen videtur si fuit de gravamen et
addit se prospectum est de app. ad hoc
vos absque sint appellationes tunc judex
per quas licet invocabit gravamen hominum
non per id appellationem boni consumo solute
a dno si tu ab audiendo tua intendo cum
se quae ortum mutat et si per eum gra
vamen quod dicebas et illatum esse per nos et
eo quod mutabitur do quod iudicamus tale et quod
vocet per te appellatum non et admittendo
recessibus a pendo et tenet prudentem minima
mus quod non dimittit et gravamen a quod in
tulisse et si quod multum illud et amen
invocamus omne eo ordo disponendum me
propiedo mediatus quatenus dicere
per hay rupatacos per te ut intendo
videnda apparebas vere nobis ad ordi
dum de dicto gravamine aliquid impedi
ta non prima pressimus quod per non facere
ge te et mapo ea quidem de me potest
precedere per hanc hodie permissa invocare
gravamen est de invendo id apudere quod
nor in ubi de hoc mglo quae mapit
licet dicat si et est de appellationem ubi
de ho et gulo quod de hac invocatione
et pudtacos hodie asio facat publicum
instrumentum ut per modum appellas
volueit mpedi obiuet si septima ut
mdce per dictum iudicem recepta fide de
rupatacos pdo predat ipsum abpeta
no obstante valet et ad aliud quod appe
llas mansa app non potest ad de
se ab agnus gravamen appellage et ipsum
appellaro nulla permutabit **Quia**
appellat alium defuntum

Quid vobis vobis do pre dno
dei gratia bon cpo p prudentiam lata
per vos si prud dia per p dnum quod gra
me in ad matrimoli quae obtit genuite
bat mt me et ipsum dico nullo et p
qua e ea pertinet ad dute me gra
nato in hns septus se ap appello et replico
mstat pcto quod dicit prud in hns sep
ris ita mtelligos et p appella agrme
ti non e nam quod appellat mspctus
fi pfiat appellae vma vore el de
ap lingatibus ff de appell l n et ad
se non appellae mgtmti fi quod
dicas tuo appellando e mspctus ut
a dictis legibus et n quod a illo si pri
quod et in ho dicit ab mtlo ortum qu
mtlo ortum si appella mgtmti pne
ab mtmallo ge dicas pne si indico
pne est ff ad appellae mspctus de app

Ex quibus patet dicta sententia esse nulla

generaliter et utilitate publice et singulare
sunt indicatis quia non forte et capitula
probantur ergo interactorum in pa non si et
debent absolui quia ipsorum adpenantur
nec si testes in secreto examinati non fue
rint non potest absolui et ita non propter quod non
fuerint testes recepti non per adnocatu
tulerit testimonium in causa in qua
fuerit adnocatus nisi de eius predicatione
non sint a testibus quesiti de quibus que
ri debent predicta probantur hic in de
testi minus et c nulla et c ad
eam et c licet in q in Ite minus
li v si testes ff de testi l testium et l n
et l qui falsa et l ult et c de testi
l sola et l in minus de testi ad
clamor c de testi l nulla has vias
et alias minus habet potest adnoca
tus

Forma appellationis ab interlocutoria uel a gravamine

Postea forma appellandi a diffi
nitiua uide de q. ab interlo
cutoria uel gravamine appellat ab interlo
cutoria sic forbis Iore vobis dno ay vi
cio dno ego bon ego p sentencia me
gravatus p interlocutoria videz p latam
de porta quintadecima mense ff anno dni
ay et c Cum ex eiusmodi talibus
et p omnes eiusmodi sup quibus te gra
vat quas p iudicem ipsi non de dimitte
das in scriptis hinc ad dnum papam appello
et apostolos interdum petio vobis fiat ap
pellandi a gravamine nisi forbis sic
Iore vobis et c Ego p m o q dene
gatus mi copiam vestre interlocutorie sen
tencie me p vos gravari et gravatum esse
in hiis scriptis et c Iste forme pro
bant multis multis et de ap. dilec
et c. et debitis de iusti dilectis
fo et c in adulphus et c sustinuit et
et c significat et melius iudicium
de dno in noc in de ap. iudicii nol
Et iudicium forma sic Ego g ca
nonicus bon intelligens q vos dno or

dinario ad iudicem vestre ecclesie petri
mi de predicatione ad episcopum bri fa
ciendam appello ne predicatione ad electionem
episcopi cum maiore pars Ista forma
videtur nisi de clero audiatur nec sic
ad primo talis clero de dno p suitre
lebrata appello ad dnum papam in hiis
scriptis ne prima non cassata aliud attem
tetur nec aliud eligere primatum nec appe
llo ad dnum papam ne fiat clero in omne
mea hic probatur de clero corpore anima et
c Lid nobis olim

De quibusdam cautelis

Postea formam appellationis inde
vide ad de quibusdam cautelis q
sunt ad eo de ipse appellationis instantia
omittitur appellatio postea in metropolitana
agnamus nulla Ipsum sed et appe
llatio indicatur de opinione cum tale
appellationis quia si pla ipse debet le
gitime reputari ut de ap ut debitis
et c ad spadi Ex 20. 2m de q. de
pere audire ut sup ea appella ut
bonum in ipsum admittatur non non pa
alia non possit probare core iudice app
ellat cum hinc quod appellasse ne si gra
vatus fuisse et ita non vi appellandi e di
lec nec ea neglecta mea predecessor
ut ita apte et iure pp appellationis
quia admittere negantur nisi cancel
lata mea pressit Ad de q. debi
mus scriptis appellare et ita corde q. mnoc
in Quartum q. de ad neglecta pe
re apostolos in ecc dicit et si iudex
remanet hoc fiere fierat ho appellat
sibi nec protestetur testibus in q vi pa
appellationis Tertium de q. de prin
re ut causa appellationis in omnibus
ut colligi et ita instituta et in q vi ti
que appellat alias rata manet pro
Quartum et si appellatus voluerit appe
llare de p. coram cum appellatione coram
principe ad quem appellatur de pre ipsum

de q° de ap. iudi
ci

vel p procuratorem sufficienter instructum
ad mandatum ad agendum et ad omnia
rationabilia et minimum ad causam ipse
et tamen nisi superiori vicario fuerit
predicti finito appellationis articulo nul
omisso de concessu prout predicta
negotio publicabitur
no appellantis nisi hoc omnia apparebunt
in dicto et coram nobis et in hoc mo
et ratione quia tunc appellatus propter
appellationem appellantis et ipso non apparuit non
admittitur a iudice sufficit missi procuratorem
dumtaxat pro et negotio nisi et in eo
loco tunc ad quem alia quae pro de
bita esse et de cautela sua per appellatum
se offerre apparitionem coram ipso pro appe
llat condicio a quo appellatur nisi per hoc sol
vere iudicium appellationis nisi optetur pro
pria causa cessare esse vacua nisi de
app interposita postea huiusmodi cautelis
quae predictum causa appellationis iudicium
dedit et quare iudicium appellationis et
quo ordine et predicta

Quo ordine lite procedendum in causa appellationis

Quia in causa appellationis de iudice
inferiori appellato licitum non dicere
de iniquitate facta in negotio publico
et quod dicit quae ante quae pro causa
de appellatione per mandatum de iustitia
et in si iudicium fuerit iudicium appellationis
per appellatum interpositum a iudice et prosequitur
iudicium ad pronunciationem appellationis non tamen
illi habet locum pemptorium nisi et quod
procedi possit ac si pemptorie actum ad
et in spe retinuit et vocatio et ne
mente offendis et libelli quod per et
de ista praymdicio et prominalibus quod
libelli tenor talis

Forma libelli in causa appellationis

Cum a sinodo diffinitive appellatum forbie
libellus Coram vobis domino abbate monasterii sancti stephani domini pape in
dicti de iudicium appellationis quae vertitur
inter vestram parte ex una parte et do
minum G. ex altera parte ego per procuratorem
venerabilem dominum quod non ab eius vicario ro
nostro de iniquitate quae vertebatur in
me et dominum G et in me iniquae diffi
nitiones sinodi publicaverit et per hoc ad sedem
apostolicam dumtaxat appellavit quam
demendacem me a predicto sinodo et ho
me appellasse et dicit sinodum iniquam et
injustam fuisse probatur hoc per predicta et
de ipsorum integrum et libri mei et de
si instrumentum et et de appellatione et per hoc
si vobis dicit quod adsertum cognoscere
de appellatione petimus pronunciare iudicium
non injustum esse si non audiunt libellum
quod sinodum infinitum per predicta detalia et
et hoc petimus locum habere quod sinodum
gerunt tunc unum unum et sic illo sum
data esse et si plures gerunt posse
mandare pronunciare dicit sinodum et per te
me et per te tenere et per te interdicendum
et de ista praymdicio et praynal
dus ubi de hoc et tunc ad dicit quod
corpus quod pronunciat appellationem interpositam pozi
sinodum infinitum et ad quod optimum
non laudo non interpono sicut et hoc dicimus
instituit non adhibitum ecclesiam in
gemere in per pius dicit magis appellationem
non appellat a Guillelmo libellum
causa appellationis porrigitur sub hac forma

Libello in causa appellationis

Quia vobis domino papae sancti johannis
in mente dei domino pape in causa
appellationis quae vertitur inter nos petio
ego per quod domino per dominum porrigo
et de predicta causa et coram eo propter
ea non esse iudicium quia excedunt
maiori excedunt per abbatem sancti stephani
monasterium loco et tempore officio plationis et tempe
excepto nisi predicta non dicere et ad
mittere et petit hoc per appellationem
appellationis quibus pronunciet me a dicto gra
vamine illum et rationabiliter appella
sse et eadem mente petere petisse
petisse petit et petit per dominum appellationis
mentis attentatum esse et irritum in
cedere in publica causa primo et pressum

Et dicto forme probatorie de parte dilatione sit et de appellatione ut debitum et de cause principalis et de re in causa principali sicut ante de forma dictum est secundum quod prius dictum est. Si vero ab interlocutoria appellatur forma talis libelli. Coram vobis etc. Dico et peto ego P. quod cum ego citatus per iudicem in causa predicta proponerem me non teneri stare in iudicio coram ipso eo quod distat a finibus mee diocesis ultra duas dietas contra statuta generalis concilii me loco et tempore debito ad offerendum probationem et ipse interlocutus de communicato dedit contra me non debere admitti pro eo quod beneficium hoc in diocesi proximis qui non distat a civitate ultra bonum inter duas dietas, quam eo hodie dictus iudex decrevit me habere et ... ab interlocutoria lata sub anno domini etc. Die tali directo appellationis. Item contra predictum me a predicta interlocutoria bene et legitime appellasse et dictum iudicem predictum interlocutum fuisse et processisse ... etc. ut supra de appellatione dilatoria fi. 18.

Qualiter fiat litis contestatio in causa appellationis

Est autem litis contestatio in causa appellationis hoc modo. Dicto enim libello lecto et eo lecto dictus iudex dicit appellanti quod respondeat predicte petitioni et appellanti dicit sic. Ego P. litem contestando predicte petitioni de qua pro exceptio decreti habetur mentio in predicto libello et iterum tempore dicto fuisse appellatum non fuit appellatum coram iudice et si fuit proposita per appellans non opportuit se probaturum et si oportuit se probaturum iudex non tenebatur admittere. Et si tenebatur admittere non fuit ob illam causam appellatum et si fuit appellatum ob illam causam non tamen infra tempus legitimum etc. Dicunt et si infra tempus dico quod non fuit appellatum in scriptis et si in scriptis dico quod non petiit apostolos et si petiit non fuisse appellatum dico quod appellans non fuit in tempore legitimo etc. Dico causa que narrantur in libello et ut vero etc. non esse vera et partium fieri non debere et me debere remitti ad examen prioris iudicis et appellantem in expensis legitimis condempnandum. Item iura tempore prima dilationis dat post litem contestatam ut supra de probatione. Item emissa litis contestatione per iudicem de consensu partium in causa similis in principali vero de veritate dicunt ... demum fiet positiones. Et si professione partes adverse probata fuerit iterum et appellatione procedit pars ad prius. Si vero non potest probari datur prima secunda tertia dilatione ad probandum primo datur publicare attestationibus et aliis probationibus auditis allegationibus predictis ad prius in hunc modum.

Forma sententie in causa appellationis interposite a gravamine

In Christi nomine. Amen. Anno domini etc. Nos P. abbas sancti Pauli ... domini pape iudex appellationis quod ... inter ... ex parte una et ... ex altera que ... coram vobis etc. Et pendant tota tenore libelli litis prius predicto libello litis contestatione et factis positionibus et responsionibus ... et examinatis partibus utriusque partis et auditis allegationibus utriusque et attestatis ... pro tribunali predicto ... bene appellasse et dictum iudicem ... processisse non interlocutio fuisse et ad nos iurisdictione ... devolutam ... non ... processisse non interlocutum fuisse dictum iudicem et ... appellasse ... remittendo ... ad examen prioris iudicis ... in expensis ... libris bonorum ... ipso quas constat eum occasione ... appellasse. Hec forma probatoria de appellatione debitum et de causa principali. In dicta parte ... et ... Et hec fit quando appellatur a gravamine non ab interlocutoria. Si vero mota appellatione appellat a diffinitiva non tenetur non habet aliud ... non ... ab ... ut supra ... appellat ... ab interlocutoria predicta ... ut debitum ... ante iudicem ... ab appellato a gravamine non ab interlocutoria

Una pcedi debeat in ca appellacois altera pte absente cotestina ater

Et qm vide' qua' pcedi debeat in ca appellacois absente altera pte quada' de quo m' sup dicere

Ad mag end dicend 2 cabt distinguendo aut end 2 qnas aut lite cotest aut pg si aut lite qtest pt. inde appellacois pte appellato pcedi causa ut cognoscat de gnamne et end principio cang qm de app cognoscat ut una pte pnte altera absente quadrat pcedi possit et pmdeat ut C de qis an l vlt et p. c l pnte pta § vlt pnt qd appellat a gnamne aut qnas qr tne propne agit de dq te qnd no de fro adusari vel aptd sint ut de ho possit cognosci no obstante absentia pte ut 2 mitali end rigor pme fundatur et quo qm possi cunc p lite tas ut i dco c mtpopta § vlt qd si no possit pcedi ad qnas lite no

Si appellat pg lite qtes a lignat de causa aut no

Et appellat ante qnas sp pg rcpbor tempo a qnas

Si appellat aut qnas tne pg lit qt et no lignat de causa tne dz qstnes pnte possessio mutabilit ut no audiat adusariu n de qpie te ut C qd et qd in sentancy

Si aut lignat pcedat ad qnas diffinitas

Si mdqd ff defiat mod ap qdpnedus 2 in qpdpo dco q fallit mtad sq qd appellas hz end ap rnabile int 2 no adep nabur in qpdpo licet pcedi mdeat end male appellasse v'gra pd p aqua quemcbat te cdas aqua mdere in appellasse ne mdeat pcedi end q end nuscos mdeat a cura p end h' habinsse rnabile cum appellasse p dec de app meminimus et c ad si

Si judex appellat' secum quedam conq dicend q missio mdei no cessat et pdend dec cotestat p dec m debuerq mdeant te mirq licme appellasse

In ho end dico q no as qdpnedus in qpdpo qr ca pbali et decepta arbor et de clar statuimus inoc iii nisi qnd si appellatus fuerit mta appellatio mdi dz cdpnal mo pdo sicut cq mtad pdo et dico q non h de sen ex pcto et c no qr pbabilem habuit litigandi causa end pnd pro finali lata q qua ff pcedi do end qnd qd' ut de re cc l gra' § si aut

Si mdqd judex appellat pt stand i no cc q facta c pg ap cum cognoscat de merit appellacois

Sup ho ita distingue aut end appellat end qnas a gnamne sp nb ab mto contra nb a diffinitiva

Si a gnamne sp nb ab mto contra nb a diffinitiva

Si a gnamne nb ab mto contra fine dz cognosci de ipo gnamne q ipse re' qne facta pri pg ap et de app vt debetur mlig c ti spe ubi dicit q cd gstnc' lte pnoiat et de eo qm mutt mpossi c vlt et de dila c l et de app no pold libro pxo ubi dicit q no pold i noiata pg ap

Si vero appellat a diffinitiva end statim ad cognoscat de vibus appellacois dz i noiate qd i noiata 2 appellacoe pddte et de mt mr venerabi et c and nt milli era pri et or et de offi dle pasto § pcta

Et qui nta judex op possit inhibei judici a quo appellat 2 ne pcedat et vtq debeat quemcd ad eo a quo 2 appellat ad cognosc end de ministrad dec sp ho mtbus et de isp dilcis filio i tre et glo et de offi or pona d sli et de app pona i noc iii

Si diuant apli et a quo et a quibo cedant et lib qua forma

Ipso de ap forma et qua' mta ap libellus pt offerendus qa

tod pnc a diffinitiua sinc abnutiona
tōia nūl a grauamē appellat' petit de
bat apl'd ad instantia ab eo a quo appe
llat' et ad cancellaria dni g'ie redeunt
ni q vi pg ap. et ē de ap. tēdo di q
d anoc' nūq et ff. e ti l. una vide ad
d ad dicēd' apl'd Item a quo nūl a qbq
cōcedat' et cui et ff. qua fōr. Item dicēd'
aut apl'd calcē ab epi. p. sup et stolo
g'e missio nūl dicēd' apl'd hic dimissio
tic a minore ad iudicio ad maiq tribnal
et de h' apl'd dicēd' ni q vi pg appella
cōnē ff. e ti l. Item ad dicēd' libelli
ē fundatorii C de app l cos. h. pr hnc
Item ad dicēd' libelli appēdicii C de
ap. p. quis libellos Item ad hic dimi
ssōē ni q vi pg appellanti et ff. e ti l
conceda' et apl'd appellatoē no posti
dte a indiebq ord' nūl de uno nūl plu
bus Item ad' et appellatoi et ab eo qui ab
illis qm appellat dni petit et ad instā
ca pl'd' p'dcā ni q vi bidnd et c. post
et ff. e ti l. et ad dcā dē cordi nobis
dnoc' mi Item ita q pour appellator
appellatoi fuit in sptis porrigē et
dac' dē iudici ut C de app l. si quis
et l. hingatoibq et ni q. Item mpmo ē
de app ad dilcōs Item nō bi qpnt
appellati in sptis debent dac' aplos
ut pbant e. p. pla pcēd dcā et ad
h' g'ne quēl' qua pena pmid' iux
qm appellatoi instā nō inpit pe
quēl' q. p. tēpq apl'd dandi pnt
Item quēl' 30 vtl app'to valent sind
detm Item mgīto que pena multē
pnde qm aplos nō gessit Item quo
si appēlat tenent si nō petit' apl'd Item
Sed quēstoi i'spondeo q. nūl de q. instā
appellatoi nō inpit ccē pōnde an
ni l. apl'd p'cēpl'd et l. qnd et l.
indiebq Ad 2am quēstoē dicō q
l. ccē dicā aplos si' litis dimisso
ras pte de cōcedi di C de ap. indi
ebq Ad 3am quēstoē dicō q. apl'd pe
tit' nō nocet appellati si nō cōcedat
qr. mchilōdnq tenet appellatio ff. e ti l
1 et ni q. pg ap. Item ad 4tam quēstoē dicō

ipondeo salua melioi deliberatione q. pnt
qm aplos nō gessit ad arbitriū indice
pnd' ad nō i' venit ctra pena i' pnē
statuta ē de offi del' de cōp et ff de
iud pnc l. 1 Item ad quēstoē dicō q.
s appellator nō petat aplos ad de iud
candō et cōsli petit debēt instā
app. nō tenet qr d' forma appellat' ff
e ut petit instā ut ē de ap. cordi
nobis ni q vi bidnd et c. pg ff. e ti l
una Item dicā instā ad ad cos iūba
q. nō nocet appellati si nō det' dūmo
petat cōs go a gio ti nō petat nocet
ei et tale argumētū fortiss' ad ff.
ff. et cū man. p. ni l. ē de hrbi
fund a plato pcēd cū. e ad apl'd ita et nec et
hat ho dc instā ad cordi Item e. ni ēdc
ig' p'missi ad ēdēdū aplos si' litis
d missiōis nūc vided ē de forma
ipsa

Forma aplos si' d missiōis

D appellat' a delegato ppē Lite
fōrtibus se d assō mepo pēd et
dno alē sēc ro et sēdmo potiōē
por sed b' ind de delega a se ap se
ipnd ad pēdd oscula bedi vie sedi
tenē pēdnd fēro madsīto q. ad
ad desāsio cōnsē que dnt' mt t. et
nū p. vos delegata fuit nu hnt mo
dd alē' qnd rē et pōnē tot dc
nōē litis et lite cōtis ma gtestam
ipsis pbacōdbq et factis qēsīdbq
hnc et nd hnt ad' in omibq obsma
to q. e p'dcā diffinitiōi pnd pnd
gam a qua dēs e appellat' i' stat'
aplos p. cōit s dai ff. quod ipnd ab
obsmatōē mēi iudici abpolitē dūd
ad pēdē vie sedis ē simuto ad pēdi
bq litis d missōis ad maiōē cōsīl
ad mei sigilli munimine roboratis
h' fōr aplos p. n q vi pg ap ff de
libl dmiss l. una Item iam a grauamē
qm appellat et petat aplos tue fōr
d tali Item a gravamē mepo pēd ad nū
d patam vie pēdtibq fēro madsīto

q ad ea quod d legatorum in p se ap
de mandato eius delegatorum tenor
dinoscitur esse talis Ille qui se
cognoscit de ea mali nil alia que vin
mit et ff deus fecerit ad causa
assertis se finaturum a mea audito ap
ellationis interposuit sub hac forma
Cum vobis et eis pateat tenor
app pamodo dicti fuit in appella
tione no detuli ego vis quin ca
mihi quod ego sub copia mea quibusdam qui
mihi habneat denegam quod omo
dinoscitur esse falsum ad ipsa copia ha
buit et ad deliberandum tempus recepit
prout ex actis coram me habite
quemadmodum predictus litis dimissionis sub
ipsius mei sigilli munimine roborat
nos nichilo notifico eius app ipsum et cau
a me extitit appellationis statuo probat
hic foris et de ap coram ii q vi bidum
et e pq ap ra s semel habuit copia
no sint s amplius fuerunt mp q ea
prima s semel plene sunt a facta co
pia et sua negligentia amisit nil s ha
buit et complevit et no videt auctoritas
ea bulla Nunc hinc capiebat et similiter
fuit copia predicta opinis ffi al no di
fuit quod semel data sint an eundem
legitur et de dila pterea ff de de
l s quis argentum et ivo appm in
de detulit p dam forma finata po
test sic dicit ni ap ob inuenerunt se
ap detuli inuenit et ad hinc litis
sui oplis mei sigillo signate pteat ad
predicta mandat transmitto p sigi omi tun
tali die et p emptoe mipsu p se
nil p pratorum sufficiat instructos
ad rotam cum vero aspectum sepe
debant predicta ad omnibus nemi
nedtis suis et rebus ad p dam cui
spectantibus sint pati ut finito ar
appinis nec de pend valdt omi
s et prede possit in negotio publi
s foris pbat mp de dec coram di
et ff ad l acq ita wlucatum Cum
dem foris abstinuit dem si appellat
ab ordinario ad ipsum b mat ad et
in a q no fuit tenor quissionis ad
ex ord et hab ex hi a me et q
de p pma vid e ubi dicit a dl
mis dam cognoscens potest dicit ar
dinario mi Unde foris finabit ad
ap a suffraganeo ad archiepm nil ab
officiali domi suffraganei ad me
tropolitanum et ad dm appellant et
ipso et officialem no ad ipsum si ad me
tropol appellando et de app pro
mana p ipsi iuntata salutaneo ab
dei sanctissimi dicat tuendo i ipso
dno h dei gra et p nmtm et
Quinto ordine procedendi in agendis de crimine
Ut quali causae cuiles et ipsum
les mechoni debant et simuli
et qualiter appellantur in eis mi
de emendibus per emdbus tam ipsi pla
tos quod a eis clicos et quos ordo
finem debant d videndum Et p
dm p de cimo intes mors agit
p amisaceum p demdnacoem in
imperione mt de alius omittit ad
pnis et de acusp p hinc et rghi
et pd et et de primo licet hely et
pma de acusp p imp p mo vid
dd est qua in acusp p stro
epus dns libellus pi acta est
quod adnenda tro dno acusto
nt appacat et ipso rpdnto nden
tur acusator acusp porrigat
nidia sub hac forma
Qualiter formet lupacula coribus platoz
Ord venit pre epo bon
ego n arnoldus cum bon de
foro pl acusp dmm p quod cum
dem cum que dies hnd p mo
miam mg ff d et no p ostend sed

aliude(?) misse in curia boni et spec-
ialis(?) per pro(curatorem) per procuratorem in passionibus seu
interpositione mediante et premissis sicut
posuisse propterea quibus ~~[illegible]~~ criminibus
infamie non [illegible] [illegible] et ipsum et
[illegible] in [illegible] ad [illegible] non mo-
dicum et scandalo plurimorum deti-
net occupata quare peto ipsum ab officio
no et beneficio deponi et ab administratione
ipsius omnino removeri per sententiam ipsiusque
curam ipsam non nullus et premissis sic
[illegible] silentium imponi ad penam ta-
lionis si in probando defecero me astrin-
gens. Hec forma accusandi [illegible]
accusari licet et c. veniens. ¶ Ad le-
de fal. l. ult. et ii q. iii calumpniator
et c. qui non probaverit. Item l. [illegible]
ac. ¶ Ergo in prochiano curato talis
accusatio [illegible] que dico de
tali non [illegible] tali adulterio collo-
ta multum commisisse et ipsum de predicto
crimine adulterii apud bonos esse et
[illegible] infamatum [illegible] quod pe-
to ipsum a predicta ecclesia et cura ac
beneficio ejusdem omnino per sententiam re-
moveri. ¶ Contra patrem prochianum locum habet
ut xv. q. ult. [illegible] [illegible] q. i [illegible]
[illegible] et extra de testibus cogendis [illegible]
[illegible] per partes [illegible] [illegible]
de roma premissa forma probatur ii q.
ult. libellorum. ¶ Ita libellus accusatio-
nis debet continere nomen accusatoris
agentis nomen accusatoris et [illegible] et crimen
de quo agitur et [illegible] [illegible] [illegible]
crimen dicitur esse commissum et locum
in quo commissum. Item debet inscriptionem
accusationis et professionem accusatore
in [illegible] libellorum [illegible] et hore
commissi criminis accusator [illegible] [illegible]
de. non re. ¶ Debet enim accusator
inscribere et se ad penam talionis obli-
gare i. ad talem penam qualem accusa-
tus sustinere debet [illegible] calumpniatores
ad vindictam possit puniendo [illegible]

[illegible] ut [illegible] q. ult. [illegible] et q. iii calump-
niator et c. qui non probat. ¶ Respon-
[illegible] quidam [illegible] quos [illegible] [illegible]
[illegible] domini Goff. [illegible] ¶ [illegible]
[illegible] in curia boni [illegible] fore [illegible]
[illegible] habet ut non obliget se ad penam ta-
lionis. ¶ Et in foro seculari [illegible] accu-
sator [illegible] [illegible] [illegible]
accusatorum et si non [illegible] [illegible]
[illegible] in [illegible] solidi boni. ¶ Hanc [illegible]
[illegible] non approbo et dico quod [illegible]
[illegible] accusans obliget se ad penam ta-
lionis quia per hoc calumpniatorum auda-
cia [illegible] [illegible] vero [illegible] [illegible]
et in [illegible] ad calumpniam [illegible]
[illegible] [illegible] boni ubi accusari
de crimine [illegible] [illegible] et [illegible]
[illegible] et aliis [illegible] criminibus [illegible]
[illegible] [illegible] [illegible] impedimentis
[illegible] calumpniose accusatum
[illegible] [illegible] et fuit [illegible] [illegible]
[illegible] quod non [illegible] se obligaverit ad pe-
nam talionis. ¶ [illegible] [illegible] [illegible]
[illegible] ut videtur an accusator po-
[illegible] accusare non [illegible] [illegible]
qui ab accusatione prohibentur de quibus
non invenies per Goff. [illegible] in [illegible]
[illegible]. ¶ Et intelligas quod [illegible] fuit
accusatus [illegible] confessione [illegible] [illegible]
[illegible] [illegible] quod [illegible] [illegible] [illegible] et
[illegible] [illegible] de quibus accusatus [illegible]
[illegible] [illegible] non [illegible]
[illegible] [illegible]. ¶ Excepta vero huiusmodi
confessione in foro [illegible] boni [illegible]
[illegible] accusato sufficiens [illegible]
[illegible] [illegible] [illegible] se [illegible]
[illegible] [illegible] boni non [illegible] [illegible] et
[illegible] [illegible] [illegible] [illegible]
[illegible] [illegible] [illegible] [illegible] [illegible] ad
probandum [illegible] [illegible] quod probari [illegible]
¶ [illegible] productis et aliis probacionibus
publicatis et [illegible] [illegible]. ¶ Postmo-
dum [illegible] [illegible] ad allegandum et dis-
putandum super dictis testium. ¶ [illegible]

allegando ab quo fiat quia absolutio
nis vel adpnacionis. Et si fuit ab
solutus de casu eundem vel eum non
potest accusare. Et in de hiis. Quin
eum remissum est a parte reo dolo
ratum non dicit ut ceteri quia publice non
et duobus casibus sed pretor accusa
tor patris et doce. Poet accusatores
penaliter fuisse ut ff de penaliter
in nb ad posterior. quod dolosus per cu
tus penam accusacionis ab alio facto se
docuit ignorasse ut ff de acc. l. sciens
§ casu et hoc intelligo ad actum et
in forma iudicii. Et ante penitentiam
egisse et occulte licet quo ad deum et
absolutus accusato tu iudicio fuerit
da ppt hoc non cessat ut ceteri quia ad
monet.

De delinquentibus et quali ter procedatur per modum denunciacionis in curia

Ubi de accusacione clericorum nunc videndum est de denunciacione
ff forma autem denunciacionis talis est
Coram vobis venerabili patre domino episcopo bon
Ego pr. pbr. sc. jo. in sancto Dionisio
presbiter c. parochie ante sc. et ad dicitur ple
bem in spiritualibus ptinet eius quod dico
in septa eiusdem ante publice fornicatus
detinet et ex eo filios procreasse et bona
ipsius ante quod sint mihi tradere assen
tus ad eos dilapidat et asserunt ipsum
per vos indepnitam ipsius ante ecclesie fue
rint ad nrcm cabilis dissolutos
supplicando deducit. Est et predicta non
solum ex fama sed et de hiis vi
to dicat enormiter dissolutus vel pe
to ipsum a deo ante admonitus parere
aut ita ad id pt de dilapidacione fuisse
tius eius ante quam vendere dando
alienando infeudando ab quos non alie
nada bona dei ante mitta pt hi fur
ni qui qua ppt ex de predicto nomine et
de ossi del venabilis et de aliis ad dilo
et c plaitos et c. de supper. in ad qui
Denunciatus ante videtur filius pt quod denun
cat vitam eius ipsum ab bene vite male
fame et lenis opinionis laycis ab
clericis ab mulieribus ab hominibus vitam plaitos
ab publicis et vitam modico pressit de
nunciacionis. Et nudo tu dicit quod omnes
pnt denunciare et tenetur et asserunt
per illud c. ii. q. i. si patrem et q. vi
quappt et q. iii propter et q. iii
tam predos et clo di si illud et ho
hinc credit dicit hic opinionis dua
d et indtos apparent tui gressus dicit
in benigna dicas quod illud modum
avagetur si patrem et c. ita ore
dicit nisi ad illos qui propter pnt in
dignitatibus prae pnt clericis prae laycis
ad hic et q. iii dno ista et vii
q. iii de pbiteris quo ad alios et aliud
et hic vim c. impetus amissus fecit in
amicitiae nd quo ad aliud amicis
propter et q. vi hic dicit. De ipsa
mai non implicibus locis et ita non ipso
publicum non aperiunt an infamia et
eundem admittitur ad denunciandum et vi
quod sic per omnes adhoc a proprio nuntio
sum vind opinionem de hoc dicit quod
per posset et si dicit fuerit.

Quinto ordo fuerit quando agitur de crimine per modum inquisicionis

Dubito de modo denunciandi et
mahir libelli denunciationis
impia. nunc videndum et quis agat de
crimine inquirendo et quis. Et dicit quod
tunc principaliter ad inquirendum dicit procedi
quod publicum ab plaito quod quod publicum va
lidus clamor ascendit et fama sic
quod astrat eis commaculat et publicum
vicini clamosa insinuacio inputat omnes
omnes viz. quod illic villicus dissipatur
aut apud dominum suum ad eos dissipat
bona eius quod non ediri pre villicacio
nis pssit. Ad id vel quod per frequentes clamores ad eos pferendi
publicum excessus quod plaitos eundem
oculis excessus illos pdiphidenos
non pt. nisi dicit dimittere interrectos
et tunc quasi fama denunciatione ab

clamoē desiderat superior et videt
nry clamores veritas quantū et nry
villicus ille diffamatus que villica
cōtra possit reddere rōnes hic quaerē
de eam qualiter et quomodo et cetera
et de primo licet hic. Et hic vacat
si de infamatus ille villicus apud bonos
et fideles et fideles dignos et non a ma
lignis nisi innocuis. Si a prudentibus et
honestis de fama nri primi tui fuerint
omnes plani pulsant et dicit plan
tus non accidit fomite si cōtinue
affectu precedere nunquam rete statim
in medio pris ut cum libramen lan
ces pendent. Nunquid hic quaerē
et ut ad oz et et qualiter et quomodo de primo
licet hic.

Qualiter planus debeat inquirere de excessibus subditorum

Ipse quod superior possit precedere ad
inquisitionem subditorum videlicet quat
quia planus debeat inquirere de excessibus
subditorum. Et dicendum quod predicta
superior ex officio pro fama et cla
moribus subditorum nri tui planus quod
quinque de causis quas dicit de con
de ad lorum vi qui dens omnipotens
hec vi dicit quod quia ibi michi pot
inquirere ubi quisque eum qui prudentia
et eum dicit illud et de clar pay
et vim qui patius ō cōpel dubio qui
coram ipso creandat ac. Et dicit planus
clericus qui quos mediat inquirere vocē
ad capitulum publicum de exponere tuis
ductus pri dicendo quod dum et quod mista
pnistra de eis inveniet per fidem cla
moris et fumus abhominabilis fide dignus
et fide dissimilant quod publicum clamoris quod
hic era nobis et ait mihi vō clamor
valde validus adeo vos denuntiat quod
non non possumus vitare excessus dum
the mentiretos vid vō venimus et
inquirimus vtry clamoris veritas com
tet. Et ēdo de mē esse nri exponat
eis capitulum prius quibus ordinatis mediat
inquirere in eos dicendo sic. Ipsa quod ca

pitulum prius quibus mediatus inquirere quod abbas
vis quod bona monasterii diligat dari vitam
duxit inhospitalem et de pregrinis in mo
chos mediatus inquirere prius capitulum inspi
ciis si quod dicit regulas bei benedicti et dicit
dicit quod duas carnes panis lineis
vtendum nri finis pleni tempabis debere
et statutis bonis obedire gerendere
et de pregrinis. Nos quod abbas primo
capitulum et secundo vos monachi quod mu
bera inhabitis ad sed dei evangelia prius
primum capitulum et alius preceptis in ordi
nis mveto monasterio efficiamus da tā in ca
pite quod in inferiores accepitis ocultus
emulis dicatis plenis et mera veritate
sicut ego dico ita vos observabitis bō
fide sine fraude sic deus vos adiuvet
et sancta dei evangelia hic fuerunt pri et
quar et quod et dicens. Quomodo regula
tum et sancto regulium recipiat dicit
ecy et ille qui quod inquirit debet qui
prius et omnis in quos predicit non ipse quod
ad se abscondit et ad quod obiciendum et no
mine restitui sed illi exponendum ad et in
et quod si dicit iuste et vi qui primates
Condem formam finis potest delega
tus in indelegando spectare cum si
quibus dicit inquirere qui tuis ēdo sufficere
qui legat hic impunita respondit et eis locus
ita dicit del vos administre illa quae
dicendum et quindecim mihi de vobis habe
bis prius capitulum plenis et mera dice
veritate mihi non ad eos qui mihi finem et
primum et medium eis copia satis exposita
sit capitulum. Et finis qui si ille in quod
inquirit habet ductus suspicatus per illud et
exprē ad de ap ad spedi ad et in iste
et quod si qui vi non accidit fomite in
sumdo et cum opus est in qui vi indices
et xxv di et vlt et xxvi di vna. Et finis
qui si rectus dicit prius suis de quibus fuerunt
non possit ad et in inspicere i pri vbi
de hoc di vō cum probata fuerit qui
eos quia primum de homicidio hoc
ad de capo et et vlt. De pena nre
gulaiid primum quod abbas dicent

de plani vni alii
et eius machis

de indicia et

[illegible] de primo libro et c. quod primo mandata
dei vel probata non sint et mala fama
perdunt primogenita de propriis in dei
infamato sunt filius prone et filius in
fame quintale nigra si desint primo
ac primogenitus est legitimus probacionis
et de primo ca. ad p. dei vel infama
ti sint quare mandat michi dominus quod
ad testes respondeat lit. no. et quod si sum
et alii et de c. ti quare et quod si dicit quia
les testes respondere debent quod secularis domi
de de c. ti ad opetat quia les amici si
respondent quod irregulares dicunt p. mos
quidem ad nos dicit posset distinguit mu
nisperes que fit quod irregulares prona
et illa que fit tamen in capite quod in me
bris quia mp. respondere ordo ille quia
dicit mandat c. quare et quod si dicit quia ad
ad de plano a pri. spiritu mandat fa
bis c. ti olim primo si de finaldi in
dispute illud ordinis illius si dicit
dicit p. in alio differunt quod ubi agit
de statu et respondere testes qui mpa et
vocandi. et c. ad quod ca. quod dicit sint
p. domestices probat dicit nt. si de respondere
cum et de testes tamen nisi ubi vel
quod singulares prona me legitimi adhibe
de de [illegible] et a

Quibus de circumstantiis vel potest
de otta que mutatur

Quo quare a quo supponere possit et de
bent predicti ad mutandi de de ipsis
bus publicatis [illegible] de quibus de
comba vel valent illi quod mutant
et filius debent appellare et c. dicit
p. ord. ord. di. ap. debere mtr. mandatum
quod mutatis propter de aqua rationabile
causa rerum non nt. dicit c. bene
per rerum de de app. ad speciali de de
ami quare et quod si non de odii fomite
nb et si amoris c. ac. in q. vel mandat
et de di. c. vlt. et xxvi di. vna tam

Si autem ista non petunt tunc ad ord.
potest per mutatis dari copia si quod vel
predicti et primo ad mutandum et si quod
dicit ad quod mutatus mutatus ut possit

se de fendi et petere mandatum ad de
liberandum Quod autem tenetur fieri
copiam de hiis que dicunt probare de
de ami quare et quod si dicit ff. et l. si ed
da Quod denegantur copiam appe
llare potest multis modis

Forma appellandi vel mutandi

Nobis venerabilis pri. dni. cpi. bon
ego n. p. ecl. me gratum et to
si p. me supra copiam articulorum p.
quibus mte dicit quod me mutare et me di
cens gratum infamatum nolunte dare
mutatis et respondere ad deliberandum si
hiis in quod denegatis ante
redo in facultate defendendi hiis
septis ad dnm. pam. ap. et apelat
mutatus petro Quod autem mutatus ap. dicit
hiis septis ap. qui adhuc potest
obiici ut ibi ordo quod tu mutatus appe
dicens mutatus stat dom. pbe. quod c. de
probatio. ad probandum dicit mu
septis go. ei stando dico hic esse vom
si non facit mutationem alteri septis
si si facit mutationem non edit nulla
septima nb instantiam de quo habe
mdo exhibere et de assi dei ordi
nis potest c. de ordi si quis ad aque
domento Quod ad dicit dicit mutatis
pnt. no determinando nihil nb ad ne
mento dni. pt. ad di. quod ap. ad septis
dicit dicit nihil septis nec eta
de septima nb pena. ad not. quod si
instantiam dicit pe. lata sint et
pirata pro dicit app. in septis p. do
dno. ap. p. p. dicit forma p. cessi

non ba. ego standum esse hiis
septis qui dicit lata et portata in
septis Quid valet talis
app. appello ne predictis ad mutandum
dicit me nb ne vestrate nb corti
gatis pro tali appellatio nulla esse
et de assi ar. facit et de app. ad mutandum
p. ad mutandum ap. et mutatus non ad de
pe. pone in mutatis si ad pedum dne
ordi

Illegitimus illius civitatis

Sit capta in iquisicione

Si mdo de deceit capta tue ille qui
quiri pregit et dicit se
dno pri capta pre quibus dicit vos
velle inqire ī me et me ī ut de
infamatus. Cum de fornicacione
sta ad barn. Cum de de dilapidacione
mea ante pre dicis capti nego me
esse infamatu et vos no posse pce
dere ī me ad inqirendu ni prius ostet
me esse infamatu. Vnde dico q testes
pre infamia prius pri suspecti et ex
amandi et cum nond pri in ecclia
et mea interogatione dz iudex qd
vos. Cum vero hec dimisit ipse bd
ad pdicta biquisiciones aliquo appellare
potest sub hac forma

Forma appellacionis

Quia vobis venerando pri ego
N rector talis ante sentencia me
ignatu et p vos ignati quod quia
ea negauerim me infamatu esse
pre ar lis pre habita wlius inqire ī me
et prius dicere debet iudex testes sup
ar lo infamie et mea in testes dicta
et mea interogatione iudex ī vos
ad hi procedens ad inqirendu ī me
pre primo capta inscire hinc ad do
mnu ppam appello et apostolos insta
tor petio. Cum ante debeat tue iudex qui
ne pre hinc de quibus de infamatu p
ea ea oportuit et c ī qlis et qd
et c inscribere qr ea ipse negauit
se infamatu dz prius de hoc ostare
quod inqirat quia negacio non de
bet effici. Cum hinc qui ad lib pcla
ra li l obl. Cum ponit q de infamia
ostat qualiter tue se defendz. Cum
se esse bone famie qr petio ē ado
ra quod infamie declaratio et de ar
bitrio inf ar et de pn ad diuine
tate nd pbz fama illa qr ea ab
amicis ut ī quibus ea diuinis nd
tempiatibus nd diuinis nd ecclesiastice
nd suspectis pri pdicti et c ea ad
laus et c ea ad optat et c inscribere
insi et c qua et pa nd pbat qt testes
iudex p infamia qi fuit diuina
nd diuinis ut ī pcedo dicta d nd pbi
qt p in articulo de hanc stare et capi
tate qia nd q illa bta pt nd ne
ro nd nd amica nd nepte ad habi
tacionale sedes pcm diuinis suspicio
pmittit et de coha et c inm et
c a uobis et C de cpis et cle ad. Cum
ar lo de dilapidacione pbat q ipse
bd ecclam ī ab cmpcos nd q debuit
vrgebat et polin no potest C de sac
fuc et l mlieb et m aut homes bi
pone q ipse cpus ministro no suspeca
tur vnde et officio velit inqire nel
administrare dicunt pmonetis de nide
hi stat pte dicat sic libella

Libellus sup causa inquisicionis

Quia vobis dno cpo bon ostendi
ego N rector ante talis pcedo qd
dicere et dicatis vos velle procedere
ī me ad inqirendu p talibus capitis q
suspecta et in p quib me accusat de fur
nd demerat nd inscribere pmonet
et q dens in libello et repugnat ad delibe
randu p ea vera p officio vro wlie
ī me inqire petio in ea capitu de
quibus wlius inqire repuns dni ad de
liberandu ut possim me defendere et ma
ma et ea nec limas ppone contra vos
et qr inquisita hindlie in de negotio
et me admitte ī instrue inquirere et
hor pcedere me indebite ignato in his
scriptis ad dnum ppam appello et apostolos
instanter petio hi forma liquet p ma
pcedere dicit et ho q ultra pape dz stare
ppam p ea ī quia inqiri ad finem
pdicta inquisitoris et de sta petione
et de aliis que agitur ff sicut ostendit
summeta et de pbis. Cum
Dicit cotidie et qualiter ordinate
procedatur

Ordo iuris q gra ante ad cultus hi
spiritales et ad temporales fuit ordi
nate et laudabile quia tradit omnia
bona in tempore pace incohari media

debeat et finem fi qe ius mutuo co
mode et indicio regulari et iuste
ordinari non pt n' vtiq; pte pmte qua
mcita mutacio pcedat assecuta pdeb
ere de iure iuste co de lite ordinata
debeat et de eo pcedere iudicio quod
in causa ambi spectat et innuit
Quod eadem res vendita et pmo quis
dicat emptor et quis tamen iuste ordi
nandus
Ve quidem et ille qui vocatur ad
iudicium tbg. dictus nb vno pemptore
p omnibus pdeat qui fuerit quesitus ut
et qui in eadem et eiusdem qui de illicita
tradito ad eum qui ne ve pp pte
quidem dicit ut sui pt hereditatem
dom publice facere adiudicari iuris
ab pmte petere qui vocatur ut exit de
se et qui e ulti et ee de eo ne ius
in eo nbp ee tuciu quod pcedit pt
tamen et quidem tbz venire pp mo
do pme ad iuramentum restituendi probata
mera causa abscedere de pen et re
ni ad b'tolda
Ne fere debeat qui n' quis
ante pemptore no dz quis iudicari
iuste et ho vni ad eam mittendum ar
ho in palle e eem qui in de illicita
ee de offi dde quilibet pp mittendum
vno ad quilibz tmq pemptorem de
intelligi ut in palle dere quilibet
tbz p iudice ostet fiat tbg dictus no
ta nisi pauci pemptorum iudicium
cit oriuntur p no vent pnus qd p id
e de illicita loq' alternate ad dicit
tum ostendi tbus dictus nb vno pemp
tore p omnibus go sufficit vnus illorum ar
ho ee de iusp mt actenus et de pte
fiente et eem qui de emptoribus tbz
q vna ostendo sufficit pemptorum ar
ee de gstr' e lis et de iusp olim
Ad pane q fius ostaty tbg dare
quint pmo tmo actor vno no quint
indp qdp habet mere pcedere vel q sic
p p nonsiduos de iudicio plebis vel
ad gt qe beatus de eo in illo tmo ad
venire go ad hoc dz actor qe eo fiat
ho de iure pe et q Cauere de pcy
et ee pesse sed in nona dee dominus
dicit mi de de eqtu actor dicit pp
hoc ut no p de pena iuste fi ad
no finem sit
Qua' debeat pete contra aduocatiate
Ipse quod est quidem et quis emp
tiuiter q depandi videtur
quod actor debeat pete ff fa a iudi
ce in quidem et quod in eos iste possit
procedi et quali ire no ff ne pcd
ad vbonem quamte mtmo quinto
et quod actor impedea iudice quintum
addere debeat ad aed iustum ostendere
iuste ut pbis est ad id quidem de
no eum iudicis procedere in ab
to n' pbe quidem ar ee de dce quod
et id quod procedi no dz ee de ipso
ad sed ex et de ma abe mt qo
et n q ei
Ad eum qui gt i pe
ea iudicis et p agit actor tali
et eos de qua agit talis e mtlad
hic possit missio i possessio ad
ri fundi de potest pete q i dnar
i possessio ad rei fundi et dupa
rem p quam mere pcy
Ei vno no
st talis ad petit ad eed ad nb
aqua ad eam ad pcia pndri
am actor de pte pete pt n' pt
iudice pti quidem pte mere pen no
eum dz hom pnde ad disceme
altem ar de qua ad olim ee de
dea suggesti in q ie et vlt et
in q vn qua et id quidem de ad
tumere in ad eum qtmg te
iud' pcedi ee de de eqtu ee lite
et e ad dilatio nisi ee ut lit no
gt qui p malus
Aut possit
pete pe pam in possessione rei q pete
ri fundi nisi fuit causa fundi
lis ut matrimonialis p impedere de
re qui fiunt q in alius vbi de hoc
et e tua p de eo qui mittit in poss
ei et in
Iuramentum libellorum supplementis

Quo die et qua hora possit preda gratia gratiarum

Supra predicta dicitur quod actor in actione realiter non intendit gratiam petere possit nisi videbitur quo die et qua hora dici non esset consuetudo predictorum quod esset distinguendum esse fuit quia de officio dicuntur quia a mere dicto iudicat pro peremptorium a capiat in illo tempore iudicat aperte predicte iudicium capere potest et aperta non tenetur iudicare nisi ante horam a quibus pro vio finiri obiciunt tempus capiat nullo etiam utendo predicto iudicium iudicialis nisi predicta cum ante et gratiarum iudicium preda potest diuino ad noctis tenebras possit fieri quia iudicabit nisi predicta deferuntur et subiuncta fiunt.

Quale post finium peremptorium preda gratiarum

Quidam supra predicta quo die et qua hora gratia gratiarum preda non cum nisi videbitur quo nil quale non ipsos pro peremptorium preda actor sequitur insuper quemadmodum iudicatur se quidem die pro peremptorio et vero ipsum iudicio citationis predicto ab actore nisi recepta sup his fide respiciebat videntur et vero finium peremptorium est clausum citationis die non apparuerit si talis forma nisi citationis est expressa sunt damna quia per hanc citationem nisi hinc de predictorum pro eo die et impedimentum predictum.

Die dicti die a die predictorum non nisi hic post a re finiatur nisi sed dicit impedimentum non includatur vel ubi etiam dicit pressit homo non addatur iterum talis die pro octavis epiphanie peremptorie apparet non nisi non apparet citationis dicit si non finium assignatum insacto vel finium peremptorium nisi dicitur non statim adiecit quod prudentia festina si ante predicte dicit non pro finium apertum nisi et de eo et non iudicatur et inde de clare statim et est de offi dicit quilibet et elio di plenum dicit hoc non de ingore non te pour dimit de e pdm quilibet et possit iudicet ad illud quod dicit in illa dicit quia illa loco habet incida romana ubi omnes citati de magna ante nisi finium expectat pro vel pro finium quod vero fuit indicia expectato si non ipse non aparent videntur quod in publis iudicio quod fuit forme iure et fuit pimissa et propria predicte non omittat habet quia iure eio instruit dinoctos et est indicio quod predicte debeat quod ne predicte et quod debis vti debant iudicio in hinc modo iure locutorius et iure iure iuridici et quia iuramus de facto iudicium pro instructi.

Ideo ad quod arridicio sic dicunt distinguendum quod ante quia gratiarum in omnibus et iure publicali a iuramentali.

Ante a gratiarum ad lite ub pro lite gratiam habet ante omnibus et iure habet locum quod dicit publicum in ipsis preda quia gratiarum non vid dic ut ibi habet quia non possit ibi finium petitorum quod gratiarum in deinpta forma habet et quem.

Forma petitionis de contumacia

Quia vobis dico pace sed johes in nomine dei dicit pace in tali causa ego 1. petitio talis ceci pecto quod ceci vos habet dictum ub uno peremptorio pro habet ornancine dicunt ar in appet coram vobis pre ub videntur in appellat ni de instrua in appellat sunt deinpta citationem vobis apet pubi instrum ub pretpes fide digios et pe ne pre ne ab pubiali videntur aparunt quia per indicte apud gratiam et ne de pua in obiectione videntur quodam in poitre pecto apud nil nisi pe pretis ordine ipsum gratiam addpnam et ut nisi interlequendo de cinatis fore mittendo impossibilem talis vinci compa rei finedi quod ubipe ar videnti inter do iudice vel in pretis petitione habet interlequat sic nisi.

Forma interlocutoria contra contumacem

Ego a dei gratia cpe bon cognitum ne que vtur ub vti pacem mi 1 publicum quia vna

ffor. f^m quā credentur de mandatis

ut abbate

Qualiter excomunicatus debeat absolui

Quia pro de medicamentorum ratione frequenter parat absolui. Nos de forma absolutionis videamus. Et quidem quidem ecclesiastico absolutionem gratiae recipiat profitendo communiter de praetendo mori. Recepta vero communione et adhibito viatico ecclesiastico ad quam solutionem quidem nostra fiat ecclesiastica manus mihi fortasse et beatissimae absolutionis impedit. Ad nos 12 portantes sed ex ecclesiastico nobis principalem causa quae oritur et unus apostolorum et ex una parte et dominus et ecclesiae ecclesiae et ipsum quod gratiam ecclesiae communicare ipsum ecclesiae ferre mag publice de medicamentis et a nobis pro modo absolutionis beatissimae hinc liberat postulatur recepta profitendo communione de pendo pro et quia pedes ex pro adhibito confessionem ecclesiastica fiat. Quod nos fiat quidem ecclesiastica et pedes ex ecclesiastica primo dominus absolutionis beatissimae quae dicitur. Cum ad nos absolutionem recipiunt manus ut ipse praebit medicatae et quae medicatae ecclesiae de ecclesiae ecclesiae dicitur. Ho porro et de gratia nostra quod dicit gratiae mihi mediatae et. Ubi pene quod ab excomunicatis venit ad ecclesiae ecclesiae et parat absolui ne ab ecclesiae nec absente actore a fecundo communione de pendo mihi et confessionem ecclesiae quae expedimus medicamentum dicit ecclesiae absolutionem absente actore et non vocato et vicissim de ipsum olim ecclesiae principalem mea in hoc caso non distinguit sed intra pene ab absente adhibito debeat ipsum absolui. Quo nos nos distinguere debemus in quibus gratiae de ecclesiae mihi corporalia et de decretis ad audiamus et ad hoc ait op de ap quia fiat et de offi dele ad gratiam non audivit absenti fieri per indicium quasi pene esset

ad dicto non noscit per pedes decretum gratiae ad ait op. et de pen et pos in hoc in. Dicit quod vi sic quia non debeat absolui absente adhibito et de et ad usum lib. de eo qui mihi impossibile cum in fi c et ad vomissi et medicamentum et ecclesiae ecclesiae impedit et per decap. ratione si quod quia in hoc in absolutio dicit quasi et ecclesiae gravi manifesta offensa a qua gratiae sit manifesta offensa non dicit absolui ni prius satisfecerit de offensa et de usu sit et pte et ad ecclesiae et idem non dicit absolui absente adhibito quod adhibito dicit extremae offensae alii non possit satisfacere ni de contempt de qua ipsum non possit actore absente. Ubi vero per gratiam dico quia absente adhibito per recta cum gratia de sed do. pri et de satisfacere do. pti absente de expensis indec dicit ipsum absolui per ma po. inducta et pte ad illud c venerabili dico quia lequitur quod est prius adhibito ecclesiae et id eo pedes spiritu ecclesiae iudicandum quia praebit mediatae ecclesiae ab illo ratione si prius pedes dicit quia loquitur de quod ecclesiae latae ab eo a cum audivit fiat apte et id per indice ap. non debet relaxari quia non expropriat de mitis app. quia ad pt appellatio agnamus prius dicit ipsum bis appellatio de quod ignoret qui facit de pri ap. i de ap. ut debitus et me limis in c sepe ad illud c et quia excomunicatus pendo quia dicit ecclesiae a sacrorum, nullus recipiat ad vestiri prius ecclesiae cum intelligo quia vestiri per et prius alia c de eo qui mihi i posset et c ad vomissi non quia non tangit ap. ipsum illi dicit quia

Item pene quia ecclesiae petit absolui adhibito quod dicit nec absolutionem non potest satisfacere de expensis indicio dicit absolutionem dicit quia communione non recipiat ab eo quia satisfecit et adhibito i de eo qui mihi impossibile et ad vomissi dicit

q nō tenet venire ad sedem patris pleff de solutis q dicunt Ego dico cōtra
p dicta ut lit no gt quod q in aliis vbi
dicit ac exhibita satisfactione exposita
rei veritate Et cōsilio et q de absolu
cione ipsa facta instruit nec p dicta
exceptione posset et opinari q ipsum
fuit excōmunicatus publice ff pronunt ac
condemnat ut colli et no p de eo ff po
fuit et inclinat de per ac fuit et non
p 1 c vno et ff hoc bn exhibitis illud
pdta vel instrumentum sibi poscit esse

Forma instrumenti appellandis

Nouerit dnus dnus Innocencius
ay° cure et dnus ut ipse tamen
se coram dno pape sed jo ipsum et dl'
dnum papam pecuniis hinc ac denoncs
ab excōmunicatione qua p prepend dnum tenet
bat asserens absolutionis beneficium impe
ri postedi indicio offensis ipsum cum
ne ac satisfaciendi ipsum pte alta
de expensis qui pro acceptata cautione
predicta et exhibita satisfactione con
gruea de expensis si fuerint quod p ipsum de
mandatum poterit fuerit deputatus pfuto
mandato a predo et ne forma ante
ad iuuenis absolutionis impetrandi
predo excōmunicatus quod denuo cadat
decretum non tenet Ideo dicitur tali mutali
loco predicti testibus dno p ad hoc vo
catis predo et rogatis Et ego b not
hinc absolutus ad mtm sui et de man
dato ipsius iudicis scripsi et Ita
utique talis expedite statum suum am
piat liras a iudice ut ibi denuo
absolutus vbi fuerit denuo excōmu
catus quary liras sibi poscit esse tab

Forma litere qua excōmunicatus iuuenis absolutus

Ego pro se jo ipsum de decreto
publico mero tab et salutem in
dno Nouerit tua discretio q nos
dimisimus et fecimus cum ab excōmu
nicatione qua p nos ff pro quendam
tenebatur asserens dnum papam absolui
quas discretioni tue propendo ad
damus quatenus eidem in ecclesia pub
lice denuntiet absolutum Et nō q pu
dere nō dn ido absolui absque actore
nisi actore se p quendam absentem
ut de ipsi pro ente ad ecclesiam et
esse de tempus immoratus dn et esse
dicit indicat ipsum cum Quia

in causa spiritali preda' et cōtinuare

Videmus quia in actione tali agit
cum ido quendam Nec videtur
e qualiter in causa spirituali quendam
re et agendum Videmus enim ecclesiam
esse taliter esse distinguendum quia
aut agit de matrimonio civili a spi
rituali quod ipsum p mutuum quod
diligendum et dico Si de criminali
vel agit de fide matrimonii nō
non Si de spirituali vel agit de
facto nō ipsum Sed vel de ante
indicium pretentis aut indicium
bnficii Si agit de fide mat n
et illum quod agit absque eo quod
et tue ne vid nel iudicii forma
nouum compo sibi testes litteras
et sed indicium admittendi et ipsum
absque nō absque de causa ligat
ad diffinitiam eius quia p ecclesiam
publicam et ne lit no et quod fuerit
et e porro ne habi locum ma
esto ut iudicium impossibile ad
rei finem ne et ro decreto dicit
esse maius ad mediate no esset
Si vero no agit de fide mat n
fi agit ad expacis quingue vel testes
ropi no dnt lit no et 1 pte
quia et ad ut nisi pdo de
ut lite no et 1 et illum Si
aut agit de matrimonio spirituali
ff hoc dicunt 1 ff vero ipsum in
hoc dicit mero esse ff quod hoc
reddit nulla et illum quod de actio
dignoscitur et absentet nec
testes lit no et ff pte indicio ad

mittendi et ad diffinitiam finem se
ad liquet procedendum et iudicandi de
re quod si pauca vel aliter loqui
quod non est abscons per quietem

Et sagm
tum est ad iudicium bona fide ad ho
possessione et ius fieri quia non hi
bere missio in possessionem si licitum
est prius respicere iterum et diffinire
sine calculo iudicii et de eo quod mit
in possessionem si in modo quilibet medium
per fieri missio in possessionem et ordi
nem iuris iudicandum a quo appellatur
et ita est et ita

Qualiter procedendum sit in causa ecclesiastica

Ipse quod procedendum est ad iudicium
in ecclesiastica causa ad ecclesiam
ad prius distinguendum esse utrum vel
quis est iudex aut sit ecclesiastica vel non
vel aliquis iudicare ecclesiastica et ad
hoc est iudicandum per canones ecclesiastici
et iudicandum est

Forma ecclesiastica in causali iudicandi

Nos fuimus in Bethania locum apud eum
presbyterum de tali loco in medio
ecclesiae iudicium fuisse et presbyterum
unus ex eis iudicabat sed iudicium et
hominem accusatus et ipse hinc ota
tus non solum in iudicio voluit expur
gare vel a medio pecunia iudicandum
per nostras litteras ad iudicandum cum mak
ed Jtem in scriptura se non apparuit
voluit pecuniam in iudicio apud medio
iudicium apud mihi sententia ecclesiae
unicuique in domum

Et alii ad de
presbyterio et de tali loco nolite fuisse
vacua cum iudicata et in medio claus
ad ostendit quod ad iudicium non possit
domum ecclesiae volumus de officio nostro
defendere mihi et vade prius forum cum
nos nunquam iudicium quae clamorem qui
pecunia ad nos Deus presbyterum apud capit
misset

Et iudicium per nostras litteras et ita fecit
nos presbyterum medium et ad eum
tinuum per comprovide assignatus sed quod
iusto impedimento cessante se nostro ad

spectum presbyterum pertinet presbyterum medium
nostrum iudicium obedire nos per nos palium
voluit in nostro pecunia apparere in dicto
tumulo nos pro modo domum expectatus
per quod iudicium apud in iudicio ad
mihi sententia ecclesiae unicuique in no
domum non mihi sententia quod ecclesiae
iudicium pecunia gerunt

Et ad forum
forum prius iudicium obstinate quod voluit
esse iudicium sola prius ecclesiae non
voluit nisi procedere ad respondere iudicium
et ad ~~plures~~ placitum prius diffinitum
ad id posset de nec est iuris non iudicium
quod si prius et alii et de acci. iudicium et
si 50 in 91 denus omnipotens

Et ita
esse ecclesiae iudicium esse in pena et iuris
non est cum si et l. de qua res et iudicium
iudicium quod iudicium ecclesiae iudicium
iudicia voluit nisi procedere si ad episcopum
officium et beneficium qualiter homo fuit debet iuris
nec ad damnum per iudicium non iudicium ecclesiae
iudicium pecunia et magnum pecunia
procedat iudicium et voluit ad episcopum
ad petrum pecunia officium et beneficium quod
de nec per fuit nec est de ita et qui ad
bonum de respondere ad iudicium de ap pa
stolico de cohabitare et non prius de ec
nos ipse et nec et qui iudicium et
quicumque cum fuit hic est

Qualiter in causa criminali et contiuare excente malicia predat

Nos fuimus in domum permissione quod
boni qui presbyterum de tali loco a nobis
sunt per iudicium ad ecclesiae unicuique
aspectus et ipse clamavit cum iudicium non
stinus nobis dicere ad hunc in pia pecunia
ea pertinet ne ipse de pia in obedientia
gloriae et ne facta pastoris non faciat pro
tibi in ecclesiam apud ad officium et beneficium
domum episcopum ad et vade sit ad
tuam per lite quest predat ad ad respon
dere nos ad prius diffinitum placitum nostrum
qui ne decimum de homine ad nos de do et con
vicinus dic ut ibi

De contiuana actoris

Si pia prius de iudicium in dicto
et prius vadat et de iudicium acto
ris et si qui possessum prius iudicium

Fuap de cauteles ad uocatos

De continuanda actione

[illegible]

allegando sunt ut procurator vel nuncius
mandato vel baiulus ut de ecl. nuncia
ubi i-ipse.. qui presciunt contumacia pro
ceps maturandi et ad hoc i de cognit.
et i-mbennt Contra monetus ne loquatur
testibus quos vult inducere quia de simili
periculo et vulgi opinione nunc est nec
quod de teste non sunt locutus cum
advocato et dixerit quod sit et vendita
sed dicit dicat et tamen que non decepit
verum pbat nunquam pro falsis testibus
ut falsificatibus admonitiones sed cancellario
nobis nunc cum defendi dicit non est fals
tas et vere et aliena penitus ut de
rele nisi magis qui falsitas nichil
aliud et quam mutatio veritatis et aliud
de fide instrum. et i colla vi Contra pt
contrus ut nunc pena pro recognoscit
ius et fauorabiliores per res quodacto
res ff de act. et ob l. adhuc ut de
pba. ee lex Et bene et fuge quod in
pmis pugnare et nobis sequitur inter
cunctis ut de excep. cum inter et cum
dela et vlt. res quod mi. vdd.. et ut
depend. i veredo non liceat habendo uo
as loppes per ingredientem continet
L. de inp. et fors l. quod in Item
contra ut si introducitur aqua i-scripta
publica ubi finem ubi hic papalis videant
eam i. ipsius scripture et et ubi copia ubi
intimare scripta ubi abolitio ubi con
collatio in loco est pacto L. de edendo
de l. ult. de de cape. ubi et ad veni
rabiles ee de fide instrum. cum dilectus vi
dent lras. sponte si sunt interrogat de
falso contra et de aliis que continetur
ut de crim. fals. tum Contra contra
in alle. ultra i-pilegat pub. ceterum
malitiosos viros magistros factores advoca
ut iudices sunt memores pro quando
non dicitur multis memorie quando
de eo dicit legendo Contra contra advo
catus fictos ut itinerant dubiis aqua
coram iudice faciat ut iudices mih
quarum ut pena non possit cum cum
ad i viro tam i-splanant eum i-pe sunt

L. de i. dom. Absoluta ut de off. deleg.
cum et ut de testi. cum venissent et ut de
pen. et re iudi. cum int. in glo. quomodo
quandoque Item contra i-ferrentes libellos
i-gnorando exceptiones et alia que oppo
ni potest libros que non i-mbri.. verborum
si impedimentum oportet etiam non modicum
i ponere offendere i-donee ymmo in
ureblibus pennae L. de re in amm cum
l. tota ut de cau. i-ussi cum pt Item contra
ius ut omnia que sunt coram iudice habeat
et videat scripta pro domino quemadmodum
credit advocatus qui si fabula aliud
dicto sunt pro iudice in alio fine ind
eis non sunt hoc dicto et non ... si
... actio et questio pena ut de pba.
quod et L. de re iud. pretia Item contra
advocatus in ut omnia que fiat et petit
coram iudice si eum iudicium declinat
intendit cum prescriptione hoc faciat solus
exceptionibus et defensionibus quas quas exceptionem
res obiecit non vi oportet de intentione
advocatum ut de excep. cum venerabilis Et
hoc dicit quod non vincit opposita qui except
si vera et cum non negante ff de excep. non
utique et si debitor cum ypothecaria diffi
tur et creditor petit solum cum pignore
ff quibus modis pig. vel ypo. sol. l. si debitor
sub talis prescriptione burdegal. vel cumque
oportet i-pene pro mora quod ... super
tunc ut de dila. exponit Item
contra advocatus rei ut si videant peti
tor incepit faciat vel alio defectum
parte aqua iudicii per quem possit annullari
iudicium mater et impugnat oportet et
re labiis sunt et faciant hoc si i-n finali sal
culo quod quia tempore et tacendi et tempus
loquendi ecce vi quod cumque Item
contra ut dicitur instrumenta privata
pendentis .. promissiones et i-scripta sed per que
dant iudicatio vel alia gesta me per
si non appareat ... iudicium nullum
faciat ... et ... in publicum forum
et hoc faciat facie ante pretoris vel iudice

[illegible]

[illegible]

[illegible]

[illegible] dari vel [illegible] dicit et de libel a
[illegible] et de eodem dum dari vel
[illegible] gratia Ceterum in libello po
nit ut impetrasse habet duos post vias
et duas duxerunt p quae ad pre
mit eodem [illegible] da [illegible] mis
nista in libello nequo petit impetrasse
clero ed pt ming conodere celebra
ta ho [illegible] ming conodere e gratie et
omnipot illig gratiatae indulta impe
dimenta q clero pbat poterunt nb
p clero fuit facta a [illegible] et de
[illegible] de gre clero et de
clero ed mt p nel p dfctu pa
ebat in natalibus de clero ed
inotuit et ed modet nb ordi
nibus nb nsed de clero du
do nel no fuit firmata fos gti
c n p pt a nulla e actoi pone
gratia quod [illegible] in libello

Qualit formet libellus sup electione

Hic igit ad cruciatos diuersos
cum libellos duos binis plura
ts Ut ho quor formam libellus
sup clero que petit afinari videns
et e dicendo p ed clerus afinari
petit aut clerus ad ipsum aut
collegate aut e clero ad aquid
appellat Ut i collegato a i ecclesia
aut ed diocesi Ut ad appellat
aut cum parochiale aut a pat
ms ted aut a prochiomis tam
a eodem ted a prochiomis ipi a pato
ms e clero [illegible] pdtum [illegible]
dicit ed e [illegible] pdnata pdtum
p tmat ad patrem de [illegible]
pat ms missa et n p [illegible] cum
quis ved e i eodem dia e clero ad
ipsum collegate aut [illegible] sup
afinari libelli

Libellus

Quid vobis ego bon pto ego
et clero p ed conodere plebis sed

l vacare ipsi plebe sed [illegible] gratia vo
cata gtordit et conodere me degerem
i ecclesiam dei plebis quae [illegible]
clero digned ecclesiae et me de spiritali
bus et tpalibus investire et vestire
de fende i spiritu ho [illegible] Ut
Gregorius et i notuit et de [illegible]
sed cond fuerit

Qua appellet qui superior no vult confirmare

Si prius no vult ed afinare ecclesia
nel differt a impetrandum
afinarem ab eodem appellat poterit
in hac forma Ego ad et eodem me
gnato a vobis dno [illegible] bon [illegible]
requirit clero de me facta ed valde
plebe eodem vobis dicto clero p ore
voluntate arbitro redimitur confirmat
in hnis sptis ad dnum [illegible] appellat
aplos instat peto ad ho de me
pat pastoris [illegible] et de clero ed mt p
et si quis no polet Et ego in talis no
tari p de appellaceo mt fin et roga
tus scribi sipi petit appellaceo et
ropite et p de petrodo quod facis sp
afinaceo et de ipso ipsum ed
cosa fecis instrumentum publicum et
app sed abo ut p gmodo possit fac
fide suspicio al s no ostendit q iusm
stus fuit et quia negant afinare
appted esse suspicior hanc clero audiri
de negnet et ed ad suspicio iudicet
vel ad ho de app dicto et sur
debitus et ita finar iona cuia

Libellus

libellus

Quid vobis vestile pro dno ego
bon petit dnus et q ed ipse p canonicos
plebis sed ad eodem clero finit in
ecclesiam dei plebis quae ipsi clero
digned afinare ipsum de spiritalibus dei
plebis et tpalibus investire instituere
i ord no obstante clione p clero dia pr
celebrata in ord cond de dno quod
assu et assu et ut ited de mandat pe
to ed post sed clero pe de ed de pro
i digna et al ming conodere fuit attep

tam et etiam hoc et quolibet predictorum vestrum officium imploret nec propter minimum consensum electionem et electam quasi penale vinculum contra et in eius monialis canonice facientes et publicato scrutinio modo quo supra ad ipsam electam quod per petitionem confirmationis et si quis eam subiciendo et publicato et in et [illegible] minus ad hoc facit de forma iuris prius [illegible] dicendo contra electionem sine processu hoc possit pertinere ipsam cassari eo de forma debent expectari iudicium superioris ut super processu fiat ad sententiam et in consilium et in hoc ut. Item circa que dicit impetrans de prima in dignitate dicit quod ante fuisset proximo in ea electio nulla quia [illegible] galiud. Et de electo modo dicto. Item circa quod ponitur in libello minus canonice dicit proximo fuisse in forma illa vincula electionis non [illegible] quia aliud quod factum est et quia supra et contra vincula quibus [illegible] ad aliam ita vel utramque. Item quia in libello verba inclusa tum sunt ponendo et non [illegible] formam libelli in dicto forma libelli

Hoc vobis venerabilis pater domino [illegible] pars electi de se facto canonice ad ea electionem confirmationi et electi prius ad eam electam cassa et irrita iudicari quod sunt minus canonice attempta et etiam hoc imploret impetrandi et officium. Item hoc quod dicitur in ipso libello minus canonice per probationem impressam consensum impedimento sine proximo supra fuit in ea sine forma ingressu patet etc. de [illegible] [illegible] ut

Forma libelli per quem contemptus per electorem electionem cassari

Quando vero queritur qualiter electus debeat eo electo libello super confirmatione procedi et quomodo forma opus sit. Item quia [illegible] quem [illegible] et de modo et de inter esse, inde [illegible] supra qui eis competens potest electionem cassari ex contemptu breviter [illegible] contra eum qui vult agere ex contemptu non audiatur nisi fide fecerit quod [illegible] non fuit et in quo fuit. Circa quod [illegible] distinguendo ut [illegible] probare contra

sed contra collegiatam de qua agitur [illegible] et notorium contra ita quod non fuit [illegible] super [illegible] celebrari aut cum consensu et [illegible] promo [illegible] contra non [illegible] super canonicis contra collegiatam contra de iure eo constat quod [illegible] in electionem non ad collegiatam spectat electio [illegible] de electione [illegible] non possessio electionem contra [illegible] aggravamento. Item quod proximo contra [illegible] capella de suo [illegible] constat quod de iure eo ad quos spectat electio [illegible] in [illegible] [illegible] debuimus ad [illegible] contra de [illegible] quod [illegible] volunt [illegible] opponere electio [illegible] contra de electione contra [illegible] quo iure de [illegible] vocari et [illegible] quo [illegible] interesse exceptis [illegible] predictis [illegible] quod [illegible] interesse [illegible] et [illegible] libello

Libellus

Coram vobis venerabili patre domino [illegible] petro ego [illegible] canonicus [illegible] electio facta de [illegible] canonice celebratam cassari [illegible] contempto et exclusis qui de iure debebant et volebant et poterant interesse fuit celebrata et quod [illegible] impossessionem non [illegible] electi et ipsa electione cassata peto [illegible] impossessionem non quasi electus qua possessione canonici [illegible] [illegible] in [illegible] spoliatum possessionum et petitionum [illegible]. Circa [illegible] forma collegiata de [illegible] possessionem et [illegible] contra [illegible] [illegible]

Libellus

Coram vobis [illegible] canonicus [illegible] opponit [illegible] electio facta [illegible] de [illegible] pars petrus [illegible] contra [illegible] fuit [illegible] contempto et [illegible] et [illegible] attempta et [illegible] [illegible] intercepta. Item [illegible] in alio libello [illegible] iudicium attemptavit [illegible] licet [illegible] de [illegible] possessionem et [illegible] [illegible] et [illegible] et [illegible] de [illegible] [illegible] [illegible] aut [illegible] agere [illegible]

cos p esse ab intra quod frater
sup me nel ipse dicat pro Si vobis
re petit n conuadat sed p prohibet
opera conuentus cum ab intra
ma et molitura ipsi fratres sup me
chgedi ab quos chgedi ipsi ordis
intra ipsi dicit Item petit me chgedi
eis a grosbi cor Item petit p pecun
ipsi libe nr me chgedi eis
postq impleat omnia ~~[illegible]~~ assi
nat hi fori p se et in ei cum Cum
p pecunia legali intimp e intra
petat eis sic timend a possessione
quod de facto ipsi occupant agit et con
uadit talis qn legali poterit et
aliter ex fility possessio corpalis ab
ante impudicand et ignorant no mod
ei ipsi n ei detinet occupant et
pecunia ante sic et sed dalid primo
ter vel petit ipsi a tali possessione
remouei et ei penitu repelli et nr
ci de pp dni ante sed ei imponat
ne ei vel clam celebrare fuit p abb
s et ipsi qd pr clam forbis sic
hibell **Libellus**

Quid vobis re agit es in dumh
que dicit p vos conlor pnte
dicti esse mnch ante et ei clam
clam in qe esse in statuta g gnalis
et in eis se prelasse mnd vel
petit ipsi clam nulla mdoai et
prmdecti ei indigibile esse eadem
a possessione dni ante quod de facto
detinet amonetes Ita fori petedi
et que pepte pu debat re de cler
quod Item vos aqme e clois si predia
ne a primo nel oppaulibus si fuit
a potestate et prochiane q opiet sic
libellus **Libellus sr nie patronatus**

Quid vobis re Ego n pato clam
que predecessor de me facta ad im
talis ante p eos d quos me chgedi
si predecessor dicti et rector in dni
et p tunc ter de me in de spectaculo
p vos et vestri affinis q firmari et desp
malibus et pabulis dicte et vestris Ita
fori p se de dcr quelid et de me pro
quitancedis et ei q vlt dcimus **Libello**

Dicto q aqme existed aqued omat
nel villed aqued recipiat ad finem
nel de nie processione ad eid pnciendis
alio quocunq mo mqno existe quie villa
sua e ante sed ay et rector nolit ad
rope ut patrium nie ante ipse emptor
petiti pecunia et mhnt modo Ego p
requiro vobis coll ipso boni de pbtro
p quis q ei ego emerit tale villed
nel tale existed mqua sua e ante sed
ay et nie patronatus tuisuit ei vnii
prare dictus pbtr q ad dni et nie
nipt admitte ut patrium Nec pe
to ipsi a dni intra p prohibet et rope
lli q ipsi p tempus patrium ipsius et re
opiat et admittat Ita forma p se
de re mdi ei bioldus vbi nie patronatus
tuisuit ei vnuptate de nie pat e
lis et e ei fm ssi de ighen ep l Di
ante parti vlt age adupse aqme de
ted ab alius patrius nel prochiane ei
prano qtepto qui ctr mpossed nel
quas chgedi ei opiet sic libellus
Quid vobis re pato ego q ppbtr
b aqmbus sed primus et sed ay me ei
tepto qui sed et ante in possessione ab
quas chgedi rectoris in dni ante dni
fuit in ante pp dni quib chgedi ipsi
tassetis et p quas in zuiset Ita forma
petedi p se de rnde ei bioldus et
de nie pat q d aqmbus ei q vlt
dcimus **Libello sup decanus**

Dice aqme rector vlt age in pnd pro
chiane si dupse alio qui non
et dni prochiane quo ad alia pia
prochialia et pete decimas quas
detinet et mfitm solvat libellum ei
opiet mhnt modo Ita vobis
re Lequitur ego p rector et sed jour
nud vice ipsi et de dni p prochia
no dni et pate ab eo el verbis fin
medi quas s et sic et debi p dni
rectus p quatuor anos de fructibus ecclia
nud pedeti mfua prochia qs libeat

nel tollit colit nel si no d limitē dicat
se postray ¶ sint pray decray et pent
ipsū appellē p vos ad pluriores omes dcrd
ad mag̃lis ipse ē postery procedo
pba hē forma de prochus ꝓ̃ mt p
quos bayes ē de dcā qm et c ad qmgnt
et omn tbunal plus dz vbi sit agrif
de cōpbz l fōm l s vō ¶ vi q appel
bella no st cōpetēs vbi dz mpostery
nb mpstray ad appellē ad pluriores de ad
ad qr ēcta sint tpis no sectat ad indic
ff de appell ¶ Ite indicē mpēdi ff
no dz ē de iud no quo admodo ¶ Cta
ond et tmēta dz esse pcto et ho habi
ciare jnl nr st cta re ctd quēdā sūt
et cōstitu de oct h̄ciare ¶ qm pen sed
tm ꝓtg p ta ¶ Ergo ho gnāl lōcd op
mat in dcimis sed ē dr mēbz et sm
mrbz et ānis pēpēdbz sent sūt de
ad qr sūt quēdā que sūt tbuta et
de dcā ma et in hmō talibz pnōcd
bus dcte fōr libella mstray p nr
fōrīm qr ostat de jnē pro et p ff de
sint l hay et l ego et sent dcē ad ho
ē de cpaul in mrd ¶ Dz pone q aqm
pstd vult ogē adūpus alid ēcto ēc
sonte ex qui molestat ad cōpe dcras
a pro prochano advocatis omis se fōr
bit sūd libella libellus

Vobis dūd rē petit pstd p pcd
sed mālē nocē et vice sue et pstd
tey jo ēcto ēc sed jo phibē ab im
ria et molestia qud s et omē sue sūt
et ro vna sūt s jnē nel quod pope
di de omis a tno et pero prochanis
sus et sinctibz tray postray ī sinē
sue prochie et ro petit ad p vos phi
bēi ne ipsū vltēiq mpēdiat et qpe
lli ut cessē de eos mstray quēte ac
parte pōdē ad p mittat p hē
fōr petēdi ē de dcā dūd et ē de
ēstitu ff. qudita et msp de mrdic
et mrdē De fōr ordo libellorū re
cipiendorū il mat ns l ōpēdi re cor
Ordo ēstat qm ādvocatis for
mat sūd libella et cōpiat q gē
vnd qd mulier vult ad vēdicā

d mālē ad qno p vba de pdtis gēt
et sint pcta cōmunalis cōplēd ¶ Cond
vobis ni bo vocab dūd bon ēgo mu
lia petō dūm p nū adūdicē d vnd
ipsū p appellē nr ni lato et dmēgn
et alios me tāgī vocēt ēd nēd dēbz
mal tali affectad ēstūē ad mr me
et ipsū ass mutuo accēdē p vba
de pdtis gēitd sint nūm et g pdtis
mālis cōplēd p cōta pcto et ipsū
phibē ne lite pdē re core vobis d
fūdicād mei nd cāuē sen mēdēs
vnd dēbat aqud dūmē hē plēd ē
de gn qm dūd mpū et de spo me
et c si mt ē dē nēdi lator et c
ad cōsūgnē ¶ Si pmipt aqms con
mulier q ad d mēbit in vita s p
vōē et mulier ē illa pmissio dēbit
agē gē ad s fōrīs libella libellus

Cond vobis rē agit b amlo ē q
ipse fide dam pmipt s p pdēt d vita
sua tēnēt p ledina vōē vd ad pe
venēt gē p mmissiōz nolēdo ipsāz re
ipe nd tenē p vōē pent ipsū ad
pelli ut fide s pstitū dēbat ob sinē
ut vis ipsāz ēcipiat et ēcter sunt
vōēz hē fōr p ē de spo ē pte nd
mat in āgit p vba de pdtis nel a
ēpolēda ut in c apte et de spon
ad mt ¶ Et qm ēta ista de ēcto no
poss dubitī vēdēdo ē q ne pnt
vba de pdtis p que mūm ēdtrahi
et pu hat g sed ante pent d mam
vōēz p mitte q te volo habē d vōēz
nd p mitto q ēcipiad te d vōēz nel
placet nd te habē mōēz vel p mi
tto q ego p finabo fide sicut vōēi
mqno cōd p mto mūm esse nel volo q
ab hac m amēta s mea vōēt et ego
tuus vir mēdē dēt volo te d incom
vōēz que vba s ē spono a volo te et
mulēd alid q cōdt hēdē s ē aūdi
nel vba illa ē de spo ē lite nd ad
quos ambigue loquūt ad quēt p ē
vbis sgnā ff p ff de vbo ob l
nepos p ff et ff de suppdēt l sabo
q dicā mpmiss vūm ad ēq ēspo

secundum matrimonii que verbis praesentibus contra-
ctum fuerit verborum sponsalia vel per lo-
quentem contraxit ff. de v. ob. l. i. extra. Co-
mmunis actus dicitur esse inter sponsalia
et promittentes ff. de verb. ob. l. stipulatio
ita utrumque loquentes dicitur contrahi similiter extra
de spon. per totum. ¶ Si autem mulier vult
petere quod matrimonium quod contraxit cum B. pro-
bari faciet libellum sic libello **libellus**

Coram vobis etc. ut in primo libe-
llo insinuare dicitur quod ... petit in-
stantiam quod praedicta de facto contraxit cum T. mu-
liere cassari et cassum et irritum iudica-
ri quia de facto processit. // Si vero vult
separari ab eo pro quod ipse prius contraxit
cum B. muliere ita concipias libellum

libellus Coram vobis petit A. mu-
lier quod cum ipsa contraxit publice matrimonium
cum dicto T. ignorans ipsum habere aliam
uxorem nomine B. adhuc viventem quod
cum matrimonium quod secundo contraxit cum eo impedi-
ente invalidum sit tale non possit
illud separans petit de facto processit et
per sententiam diffinitivam cum alio contractum dic-
tum matrimonium cassato hoc facit quod extra de sponsa-
lia c. i. et c. reprehensibilis et c. duo ¶ Si
autem mulier spoliata vel pro petat
ipsum restitui sic dicat ¶ Coram vobis
etc. dicit A. quod cum B. maritus eius ipsam
publice in facie ecclesiae contraxit matrimonium
per verba de praesenti cum per carnalem copulam
modo subsecuta ipsamque maritali
affectione tractavit et cum ipsa eo
modo possessionem vel quasi pro-
pter sunt spoliata et praedicta
autem ipsum restitui petit sibi ma-
ritum et eundem compelli ut ipsam sicut
uxorem maritali affectione debeat tra-
ctare per quod extra de restitutione spoliatorum c. ex transmissa
et c. conquestus et illud speciale est in
hoc possessorio iudicio quod ipsum inter-
tas de spolio sed certe licet non de cogni-
tione et plane in sententiis ubi
quis dicit duo probat sententia ...
ti et sic ut ... ff. de

nuntiat actu quod spoliata l. iii. quod hoc autem decre-
taliter optinet in aliis possessionibus in
dictis in quibus primo comprobare se fuisse in
possessione et de possessione per violentiam
ejectum fuisse extra de off. del. c. pastoralis
ambo ¶ Si vero aliqua te molestat dic-
tus ... matrimonii esse libellum sic formabis

libellus ¶ Coram vobis etc. proponit
quod compellatis dictam B. desistere a molesta-
tione quam sibi facit dicendo publice et
asserendo eum esse suum maritum cum veri-
tate non sit nec probat quod per hoc contra ipsum
hoc petit ... de ingenio vel diffamatione // Si
autem sit impedimentum consanguinitatis vel affi-
nitatis sic formabis ¶ Coram vobis etc. pe-
tit B. mulier ... quod de facto contraxit
cum C. quod de facto processit separari et nullum
et irritum iudicari cum inter ipsos tale non
possit impedimentum ...
... consanguineo quarto gradu consanguini-
tate et affinitate ... matrimonio separato ...
... in quarto ... hoc facit quod extra
de ... lineis ... et de consanguinitate et affi-
nitate ... et c. ... vel ... extra de ...
... ¶ Si autem aliquis vel aliqua ... con-
trahere vult probare ... impedimentum
... sic dicat ¶ Vobis ve-
nerabili ... denunciat ... matrimonium quod
contractum est inter B. mulierem et C. ...
tale non posse ... consanguinitatis ...
... gradu ... vel affinitatis petens
ipsos ab invicem separari et praedictum
matrimonium nullum et irritum iudicari vel
... aliud impedimentum ... sicut si
... quod ipse prius contraxit cum ipso ... ad
hunc viventem ... qui ipsa ...
... de ... ponte ...
... de ... per mor-
tem ... et ipsa ... uxore
viventem carnaliter cognovit ...
... extra de sponsalibus ... de ...
et de consanguinitate et affinitate c. i. et c. non debet
c. ... extra de eo qui duxit in matrimonium quam
... et de consanguinitate et affinitate c. i. et
c. ... ¶ Ad hoc ... bonamina //

mat^ri palā quo ad ꝑpetuū sꝫ fidei ꝑls
secundū xxxiij q. j c. esse tamen et altius ex
huius impedimenti cōtingit matrimonium ꝑpetuo impo
tentia naturalis matrimonium dirimi propter accidentalis vi
dendū quam ex utrique impotentia for
ma libelli et bene oculo Naturalis im
potentia cum ꝑmixtis frigiditas artatio
membri in muliere quia nō apta propter
nō valens amplexari ¶ Accidentalis
impotentia cum castratio et maleficiorum
quorum pertinet castrati et quorum maleficiati
De naturali impotentia legitur xxxiij q. j
c. j extra de frigi. et malefi. c. laudabilem
et c. fraternitatis De accidentali habetur extra
de frigi. c. ꝑ tuas et c. ultimo xxxiij q. vij. ill.
et hoc scias quod si propter impotentiam na
lem sive accidentalem matrimonium dirimatur alter
coniugum separari nō credit nisi fortis ꝑ
continuo femina cohabitaverit et de
derit operam viri licet copule bona fide
extra de frigi. et malefi. laudabilem ac li
et in omni de impotentia si ꝑ coniugem
a homine cum vis femina impedimenti
impubertatis se offerat probari ꝑ ꝑdictam
decretalem laudabilem et c. litteras et in omni
de impotentia puta quod porta mulieris adeo
clausa et arta nō medicina apparet
marito quod nō cum alia vel plus ꝑ ꝑpetuo
de ingressu alterius instrumenti carnis
vel talis vice de cum [illegible] genitale me
bro et hoc apparet in manifesto sicut
vidi de quodam qui cum peteret suam uxorem
constitui ut ꝑ continuo femina daret
operam ad copulam carnalem ex parte mu
lieris fuit responsum quod nō habebat eo
cum pro petitio ex eo quod impediretur
fuit ex parte viri et se offerebat probare
omnibus manum cum membrum genitale
maritus iussu iudicis coactus fuit
ostendere membrum quod in parte habebat
nodum quendam cum membro adeo grosso
quod nō poterat intrare portam eius nisi
eo amplo et occasione nodi illius
membri caput eligi nō valebat propter

quod fuit ꝑnunciatum et libellus datus
femina licet eam nō habebat et idem dicitur
in similibus ubique impedimentum est
manifestum ut sꝫ eadem femina li
cet nō habet hanc separatio ꝑ dictam
decretalem laudabilem ¶ Item mulier ut
separaretur propter impotentiam naturalem vel acci
dentalem scribat advocatum libello
sic ¶ Coram vobis etc. petit b. quod
cum ipsa contraxit matrimonium cum c. et insi
mul steterunt et ꝑ continuo feri
mus bona fide operam dederunt carnali co
pule et ad hanc magis ꝑ sunt ꝑ
eo quod dictus vir nō habet potentiam
coeundi quibus cum ipsa velit co
ire et sicut ꝑ eam et talem ma
trimonium accipit inter ipsam et dictum c. di
vorcium seu separationem eorum ꝑ ficientes
et suam in domo licentiam dictis ambo
contrahendi hic fuit petitio ꝑ extra de frigi.
et malefi. fraternitatis et xxxiij q. j pe
nultima ¶ Ubi autem ut separari vir
ab uxore quo ad thorum et mutuam
servitutem propter adulterium commissum ab
ea dicat sic Libellus separatio
nis coniugum propter adulterium

Vobis venerande etc. dominus nat
et accipit ꝑ dictus b. uxor
sua petendi separari ab ea quo ad
thorum et mutuam servitutem et co
habitationem necessariorum ex eo quod ipsa
committendo in lege coniugii ꝑ fuit
fine coniungit adulterium cum ꝑ lucino
maritus bon in domo semper in
seu dicte mittente maior ꝑ anno
anno etc. heu ꝑ dicta fidem ꝑ dicti me
et officium vestrum imploratur hic fuit ꝑ
extra de presumptione et extra de litteris nō contest.
c. j et de pu. mi. quadmodum Sed
vel ubi adult. vel huius coniugis et ꝑ
maritus et ij q. viij libellorum licet
dotis cognitio principali iudicio

omis petet mad'ro nd mdet
de pastq de dote agnosc' ē de
dona m' vnd et ve p'dd ea
ff de jure do l'm ¶ de mdi qua
ē 2 potest ē foriz libello

libellus causa doris

Quid vobis 2ē petit talis
priator b q ed ipe ob mim
m' ipsum b et e ḡtia nord doris
sen p dote nd causa doris ipe nd
tali i'ntpti p ipo solueit et dedit
e libras bon et min nd fuit de m'
sibi ceuid nd s q de facto fuit pe
mdico cum sparo pubq cōpellare
dom s ut p dnis e libras det i'sti
tuat ipd b nl in priatorio nord re
opedn p ipe b ē de do pa dnor
i'sti de prudeia et e olē et ¶ ob
de gdi ob cam l) et ij cauat pbi
ad nocetq ut gdi ob cam nisi tne
v dcr'it dictu d in libello qua
s alit formē in arzēis laberd
tu mad'et ¶ **Qua' foriz debeat
libello qui i'petit i'nocuo et
sma lata per erzēis d'ni mat'li**

Mat'do omnis ut q mlio' ut
agnd petē mv vnd qui fuit
al eo p pnaz cum sparus mad'et
tu aiūdē cum finsse decptu mho
cum libello formē potest nl hnd
modo ¶ Quid vobis 2ē petit b
mulier s ad mdicai i'vnd et ed
sed ēxcit p ūba de pudi et m'
ipos cornalis cōpla fuit sb pen
ta petit cum ipm cōpelli mtpa
debeat maitali affectione fetal nd
obstante qnd d mior q p mlgata p
vos si qnd dia pt ed pāta pro
de mp dnd qnd cum finsse decp
tu hat l pbid ē de pen 2 ie mdi
lator et e cōsang et dz mulier
pbāt decpcione qnc arzēis de
tegē fuit ille qui i'nocat q fesso
nd dz s pbāt arzāsse ff ad lacē
ad nerarq et ad pbdd
cum finsse decptu habebat mu
lier has vias nd q qnd lata fuit

p sulpos tepa ut ē de tp fuit nb pe
sulpa nspnd ¶ de sul nspni l mdicat nl
s dcat p lid ordinē mdicaq amissō
esse ff de pen et mlo omd mdi l platum
nl dcat mdia nsi dides probq pe
cnd nd cmedd ḡna fuisse corrupta
¶ de i'cep l arbitrar has pcsiones dz
mulier fuē ad adipsq petit spcsi
ai q m libello q tmē sq m co mqro
dicat cum finsse decptu hi cum dcd
spcsiones firi no pta' no spcsiet
alit vtlig e cum quale pbiet v'm ut
pbam et h' cum op pb mb'a q lit de
tus petat q fimaqz nd tacat q m li
bello e de eo abstdt qnd 2ē ¶ Qui com
libello cōpnat de qnd lata mt p
pte mulieris potest i'plicari q ed pta
qnd no tūpuit mtē mdicata et no
abstat ubi pbd p dcd e lator et q ssq
nd dcat no abstat dcd qnd q pata
fu cum finsse decptu mtē nostid
e ¶ Qo qualit foriz debeat libe
llo sup electiodbq et matrimo'ns et mpe
dmentis ex mtē vddd e qlit foriz
i dbell dcat libello et ni alius q
occurrunt et p' qd mtdta' possessōnd
quod ppetit p i'cpanda possessione
sq vn possidetl qm potest ē foriz

libellus Quid vobis 2ē petit p
ptbd i'ctor talis cum q phibeat
et phibēdo appellatis e dcid de ste
2 cessāe a molestando quod fuit ei
sup cad i'ctoia qnd cum de fuit asse
ritus ipam p longo tpe possidt pa
cifice et quiete et q fuaris cu pa
cifica possessiod gnd ē p h' foriz ē
de i'sti spo dudia et de dcd dud et
de offi archd'dis et mstm de m'
dic l i'tnde **libello adpetenda
pena cōtulam mar tito**

Quid vobis dno epo bon agt
r q petes ab eo e libras quas pbi
debet ex causa arbitrij s laudi q m'
ipos p dmd p cestitit p mlgata et qa
no solut p dnd q mdte pene fio ed
pbiēo in dcd laude venedo q arbitri
sup dicta petit ipm ad p nai ad pena

et librarum et pro dampnis suis interesse
et expensis in xxx libras bon. et hoc pre-
textu et vigore conpromissi facti in dictum dominum
pro quo non possit agi ex arbitro cum sine
pena interveni l. de ar. l. i. quod dicit C. de arbi-
tris dicto et c. pro tunc **libellus**

Agit t. h. in petens ab eo xx libras
bon. quas confitetur se ex causa mutui
ut ex permissione ab eo facta ex cau-
sa mutui et quod die statuto non solvit
petit ab eo penam dupli dicti quanti et
ad expensas factas et faciendas et agit
hoc ex simili obligatione que ubique continetur
insti. de obli. l. i. libelli **libellus**

Agit p[etrus] h[ic] qui ex petit ab eo quod
prius sibi libros suos que sibi commodavit
ad tempus reddere non restituit quamdiu tenet unde
petit ipsum compelli ad restituendum dictos
ff commo. l. si et ut et c. e. c. uno **libello**

Agit ex quod ff penes quem deposuit ta-
lem rem ut tales libros cum pro tempore in-
dum ut naufragii quas dicit se nunc
ab eo habuisse in causa depositi unde petit
quas res sibi reddi et restitui Vel sic

Coram vobis etc. Ego ego p. h. s. penes
quem deposui talem rem cum talibus instru-
mentis unde peto ut illud reddat vel resti-
tuat in hoc probatur ff depo. l. i. § premit-
tit et C. de depo. bona fide Vel sic agit
h. p. d. quod ipse pro deposuisset talem
apud eum in ipso expendit xx libras vel
illas xx petit sibi restitui hoc probatur de
neg. gest. ex § ult. ff man. § si vero

libellus Agit p. h. p. h. ex petit
ab eo talem pluviam quam ei vendidit pro de-
cessisse primo pro x mensis que plus val-
bat ex mensis tunc temporis vel quod dicto
cum decepta sunt in medietate plus
pretium ultra dimidium iusti pretii petit
pretium reddi nobis hoc est ondere ut suppleat quod
deest de iusto pretio vel hoc per ex de
empt. et vend. quod dicit et C. eod. tit. l. de
rescin. vend. l. ii **libellus**

Agit c. presbiter talis contra pro et vice-
versus contra h. io. clericus petens ab eo
talem domum positam in tali loco in-
ter hos confines quam domum ut dicit pe-
tit dominus presbiter et ad se et ad suam ecclesiam pertinere

nec in domum ut quam verus patrono
de vendere et si mihi et l. officium C. de
rei vendicatione et c. cavendum et ad
mitt. libello tales instituo foro et
sic quod civili et potest de cogni-
tione sui quod de. non est breviter
tu fraternitas omitto, multa que doctores
notaverunt super dicto libello Coram
vobis etc. Agit presbiter p. rector ec-
clesie etc. nomine et vice ipsius contra g.
presbiterum io. petens ab eo talem predium quod
dicit ad se et suam ecclesiam in pignore
preterito ut ipse per se mater eius
sunt instrumentum et dictum predium sive nunc
pignoris obligavit dicto io. et hoc est
actio talis C. de pig. l. pignoris et C.
eo lege et C. ultima illius c. probatur hec forma

Coram vobis etc. Agit n. q. in dicto p.
ipse a p. xx mensis quas ab eo cum mu-
tui recepit obligavit talem titulo
pignoris unde cum per sextas tamen fructus
ne in sorte fructus debeat computari
et ipse c. toto tempore recepit dictum pre-
dium quod fructus percepti de dicto predio in
extenuasse dictam sortem eius computare
in sorte et debitum annullasse petit
sibi restitui dictum predium hec forma patet
de pignore eod. ut patet **libellus**

Coram vobis agit a. g. s. petens ab eo
quandam domum positam in tali loco bon.
inter tales confines quam dictus p. vendi-
dit dicto s. pro xx mensis tali pacto et
nomine sub tali conditione apposita quod si dictus
infra tempus sibi reddiderit pretium dictas marcas
dictam domum ab ipso recipere possit
dicta domus ab ipsis computatis inser-
te unde cum dictus actor oblatus sit
infra unde hoc usurarium contractus petit
instrumentum dicte venditionis confirmandum
dominum tenorem prout extra ad contra usurarios
cessari et cassum nullum et domum
restitui pretio dicto minus non obstante per
tamen eodem usurarias apponi (?) ex forma
hec forma patet C. de emp. et vend. l. ii nomine
et de pig. illo nos et de usu. quod si
plus valet quam agi potest **libello**

Coram vobis venalis predictus p. bo-
nor. ego [illegible] peto quantum appellatis

dmnd et desist cessat ab inmna et
molestacoe qm in fuit et rona'sa
re voluerit extorqre a me CCC libr
bon' p usuaria pmte vel petit eid
pcmd sldom impon et q ma de
tis mdia secular ne de pa cognoscat
ca usuaria pedte coi vobis h pm
re de mr mr ad mrdm et de usure
fnis et ffs p tot tem q mplcit

Libellus Lord vobis re Q qd pbr
R rector talis cum nou et vicipm
et ffs pbrm b rtoez talis et q dt
p voluerit rapmisse corpus ipsius
mulieris b prochiane sue et pg ap
ab ipo pbrm R bdme mrie cetd cor
pus pdcd mulieris in pmitoio ecclie
spcialis pcipt vel ossa ipsius mu
lieris et bdsica que occupat ipsum
cimiterium sepulture recepit petit s' ist
tm et iudi h foi p re de sepul et
et c eptc **Ad** R vobis dnc pd
bon' petit petit pbr p ftm appella
tes pbrm talis et rdre q de cetd
rd i'repat ad sepulturaz hoies de do
mo dni Jo de tali loco nd mulieis
sn' pnctos ffi defectoes anos apstatos
ad et ipsa domus pt de prochia q
cum et hoies et mulieis de domo ad
antiquo apud sed cum quiescunt
spcial lf pbdc re de sepul nsi et d'
prochi et vlt **Libellus** Lord vobis
re petit pbr et ftm q appellatio pf
bitm g cessat ab inmna et molesta
coe qua s' fuit no sed de ipsa pa
ctice et quiete i'rpe hoies et mu
lieis ad sepulturaz sue et nd no sed
de hoies et mulieis talis domus de
bus paschalibus et alius diebus solem
bus venire ad sed cum ad audiendum
divina et laudabile quiescendum finem
s' et cum sue debita finem imponendo
et nd permittendo hoies et mulieis de
domo pa re cum ad cum sed nr
offerre nr offerend dominum audire ad
dcd domus pt de sua prochia abon
tiquo et pdcd et finit impossessa
nd quas i'rpiendi hoies et mulieis
ad divina et ad cum sed sepulturaz vel

ab hinc et a gravibus hoez petit pbrm
appellat et phibet de cetd et cessare et
pcmd sldom impon re de ist sp
ndita et de dcs iudd et de sumo ad
apldom mst de mrdc s i'tmd de

Libellus Lord vobis re Q qd'n
rector talis et de pbrm p petm re et
sed cum idem impossessaverit nd q pa
piendi ab eod sua eccl den nou pen
sion et unum par capon' a gbg imb
i possessoeb nd q propiendi pdcd
pnd pbrm ay et cum spoliamur pet
ecl nou pesoms sbtie e libros bon
nd nou talis sinem i'tdi impetitoio
et formabis **Libellus** Lord vobis
re petit ay rector nd cum nou et vice
ipsius et s' sic et q dcpnai ad pscd
dcd unum liberum esse nd ad unum par
capon' quod nd gros singulis annis mfe
sto sed mechaelis ad mdiem sluctoes
dcs et pcolne tenere et longe tpe solut
pbr pdcd re d' dcr quela et de dcs
pnem et l de par si ctis anis et l de
usur omis et ffectu ad de m reisp

Libellus Lord vobis re Q qd pbr rector
talis et dns qrpe nou et sue gessit
ay m emphiteo pm tale pdcd pbr ma
pesone vig evi den pepcii nd ad
ipe insolidum pdcd pesoie cessamt
p tmd et nlr pcto dicto pdcd et
ipsum appelli ad i'spiendum cum dicat
wt tnd petit pesone pbrm forbis

Libellus Q qd pbr p rector talis
et q jo pbrm et rector talis et pe
tit ab eo e libros quas s' dz nou pe
sons pbrm a e anis retra de tali
fundo quam i'tmet a sua et m emphi
teo pm g cessat petit cum ad appe
lli infirmy ad dam pesone anis pm
gulis p solnedz salua mr re pbdc
pdcd forme re de dlaro lic e q
hoc pus re de clr quelam **Quia**
et qm sunt possessoes fundi ab
possessoibus pr i'spiendum

Post rectam de juramento calumpnie
propi ag de hiis que ordinanda pm
tem et pte actoes quod cepit rei i'po
sitibus fundi et qua quidz binte
modum binte et aqupulsum mg lenit
p tempus Quod vd ordinam pll rita

me ꝑ valde utilis et necessaria materia et
q. materie mte. nd. poꝑ aqua n. pne
ritata de postulando et materia ambo
fiei pnt et dnt ad ptes ꝗne ang. pbo
di. p testes mte. Ad dr. hoc q. ꝗne
ꝑ ad ancta pbationes pnente ff. de ra
ven. l. qui desti. mant. et postulando pro
cedat loco pbationis id. dicto fuit pmitate
mei ingenii et p ut vidi testes et a
mens eꝗnis doctoribus mellifluis i. pad
ti. in lo. vobis plenarie doctrina et dam
Ad. ad. ꝑ ad quid postulando fuerit
i. recte et qd. ꝑ fuerit de Ad. qli. pnt
formande Ad. q. postulibus ꝑ adiu
tenca. indde. et quibus no. Ad. quas
postulando indee admitte. di. et quas no
Ad. ad. quantum fiei possunt Ad. que
ꝑ pena nolentes i. ꝑ de Ad. postulando
nas mutate pnt ut. i. lente. ꝑ abone.
pbadi. ꝑ pm. p testes qd. ꝗ ꝗne ꝑ
et ando ut. ꝑ dnci. ffinalitus condi
unt. ofessiones quod ꝑ dictos testis
ad testes legitime pne. ydonei vite i. ve
randa. et ad habe. et ceꝑ ꝑ ꝑ pdicta
ar. ad hoc ee de testi. ad pte et mq
m. h. ant. ni. tunadi. i. ventum. Ste
q. velitas clara. abone. singatoid ar
ee de mte. calid. ceteri et de mte. mte
q. lite. Ad. ad. ꝑ ꝑ sita. m. mte. non
pnt. pa. quia di testes ꝑ ee pna ad
fessio. ꝑ ee di. Inde ad pnta. et
i. pnd. mte. aliud cwdgeh. ee de pote
ndico ꝑne nati. et ofessio i. mte. pre
ndicato pne. quicto hc. l. de ofess
l. una et ee de ofess. c. mulle. cond
pnt. ꝑ ndicos magistrate ff. ad l. aq
l. pm. et h. vm. ꝑ quam. mcognosce
do pne. quam. ad examinandum cum
ꝑ in aqua pnt mstrando q. no. i. stat
aliud si magistrate pnd. ꝑ ꝑ. et que
dicemq. mco. fitrate vda. pnt. si. i. ofesso
ne pia. ꝑ stat. pene. ꝑ ad. mcrde.
velit dire. ꝑ ar. ꝑ pbade. ar. ꝑ
l. de mte. i. fine. qno. ꝑ ar. Ad. ne
nomod. ar. ꝑ pond. i. t. ꝑ ꝑ
et dnt. fiei. postulando. hit. gr. et ꝑ ꝑ

to mandato de vel. te. dicendi. i. pnalibus
cause. nb. de cabipma. m. omnibus ee de
mte. ad. ꝑ. ulti. et de clere. dicendo. ij

Qualit. pnt formande postulando

Qualit. pnt. formande postulando et
e. dicendum q. advocatus actoris di. vel
diligenter petitoris actoris. p. libellum et
amendare quot et que oportet ad pnd
actoris pbae. ad. pnd. mediori. pdicta
et pnt. omnibus pnt. ꝑbus dicunt. ꝑ ꝑ
di. formate postulando. mpponend. ꝑ
actoris. nd. ad. ꝑ ꝑ. pne. postulando. no. vi
mpt. fiat. p. re. de lingua pne. ꝗ. ꝑ
di. ff. de. mtrogn. act. l. de ofessionibus
et de offia. del. ad. olim et amisso
p. et p. quaeq. dnum dnum. nla. pt
et di. advocatus actoris. nb. ipe. actor
ad. trahe. ad. mtrogn. actoris. p. po
postulando. nali. ingenio. po. q. doctrina
leg. et gratitude. que optime legendi. mt.
pres. ee de gpne. ad. dilos. et pos
nones. dicere et eis dictatis in p. nos
actoris. pt. eis. vti. actor. ad. ho. et
de. indie. pasolis. q. ipe. actor. de
esse. ctus. de facto. pro. ee de i. sp. tis
ab. accidento et. indee. pacta. mtrogat
ff. de mtroga. act. l. nolunt. p. tor. et
ff. de state. h. qui. mant. et dnt. foi. a
vbis affinatis et. no. negatis. dicte
ar. ee de pba. quod. et de dict. bo
me et de i. indoa. p. hoc et de con
pss. et ꝑ. ad. cond. ꝑ. ꝑ. h. q. ill. d
solid. pom. di. q. pbai. pt. ꝑ. negativa
di. recte pbai. non. pt. nt. mp. dicta
mribus. go. pom. no. di. mp. mand
quod habes nomsio. mte. i. n. de ofess
statuimus q. e. ymor. mi. vbi. de hoc
ino. et q. p. ee fialis ad ymagine
veritate. p. vcmt. nt. l. de pacti. l.
nt. i. ponso. i. med. nd. cubicamo. ee
Aliquis pona. et. volt. agere. i. vel
di. qt. p. possessoes et petit. dnm
nd. fodo. que. nd. quod. dicit. ad. ee. pt
ne. mte. dominium. nb. q. petit. e. libe
quas. p. di. ee. p. missione. ab. ea. facta
ee. ea. mutu. nd. petit. libi. quod. pona
i. pnd. depopnt. nel. pone. q. aqua. ote
dat. de. pia. dcoe. volt. pbae. ofessione

pri dispicere se clerum Sunt pro se et se in
opicio ponit et pro mandato quod fuerit
de quo agitur finit dicendum ay et inde petit
mandari ipsum et pomus in hoc et ipse dicit se
dicit hoc facto se pulso ad mandatum ipsius prior
pre mandato iam quod non sequens non intu
non aquo mod possit ipsum instrum pre
cor[illegible] quod inde a loco notificando
se pecuniam pecuniam de obo ad omnem in bone
dispice ipsum missandum non [illegible] quod po
dicit se se pessonde pseudo quod fecisse
salua aid tua [illegible] hoc et si dicit
[illegible] non nego [illegible] ipsos in acte
et fiat se in fine pospondit [illegible] respondit
non pro mandato quod [illegible] non
negat non nec non [illegible] vero officia
ipsius predat actor ad alia poscos se
Item pon pro mandato quod ipse ay vendi
dit se dicto fundo quod pro se libratum di
vero officia ipsius predat ad tenendum pos
cos se Item pon quod ipse [illegible] se corpa
lem possessor dicti fundi [illegible] officia pre
dat ad [illegible] se Item pon quod ipse pol
int dicere ay quod pro dicto fundi e libras
si officia ipsius iam hz actor quod inde
cos pbamur eum se rem emisse a vo
dno et ipsa rem se [illegible] esse et pon
soluta esse se pbamur dni in id ad
se prime Non optime dicit non aliud ad
dat a loco ff de rei ven l in re et De
pact l [illegible] Et l de pba l ad
tem Sunp 2o de de mutuo dicens
pot quod ipse immutuant ay libras
Item pon quod ipse ay pdicto se [illegible]
promit se officia ipsius fuid hz actor
quod inde non quod pro mandato non fuit
obligatus fuit ad [illegible] ff se tenendum pe
l se omne pagnum promit [illegible] fuit
similiter obligatus et de tali simili ob
ligatione inde agit actor msp de ob
li ff de v se l Sunp 3o de se
dicit pon quod ipse deposuit apud
ay rodice quod Item quod [illegible] hz
cartas dominas Item quod habebat appa
tu acum Item quod habebat de [illegible]
[illegible] inbend Item quod [illegible] ipsum rodi
de in deposito Item quod ipse oportuit se
ipsum deposito se officia ipsius hz actor

quod interdum ff de pod l ij et de de
pdto bona fide et dicit dicit signa fi de
pop se port quod impetrose ff ad [illegible]
Sunp 4o de dicit se pon pro mandato
se esse conside dom ad rem sua ang p
cos quod fuit impossessione ab qui predicti
dicendum et rectum ad pdicti et ipse [illegible]
se se h se Item pon quod se et ipse ipsum
dnd eos predtanerunt Item pon quod
ipse se predtanerunt ipsum requirentia alios
mydi quod debebat predicto ad eis intro
cordaerunt si de aquo predtando in [illegible]
Item pon quod dno ay ipsis mydi sup p ctm
habuerunt rata predtaos facta abbati
se Sunp vero ipsis negauerit primo sup pm
et de conde dom si ita certa quod dici
mus officia optimum in ca quod quod
ad pbandum et dicit ipso sici quod qua
se et addo dicit eum proprio quod se fuit pri
mi quod fuit quod impossessione inde
predtadi quod ipse ipsis affirmis et pho hat
quod fuit se et non nisi per ratio quod fuit in
me quod indifinita aquipolle et omni
sali quod salnatori et [illegible] si non
non Dicit pecta se predtando se se
alios se se quod et non dicit dom a maiori pte
et ad dicit quia dom quod predtaos pena
se de hic patio quod nichil Item
dicit se dom quod predtaos ab hinc quod
eum non fuit possessione in predtadi quod
quod fuit patrum quod [illegible] inveni te
si [illegible] eum fuit quia dicit dom quale
se de clero quelam et de [illegible] et [illegible] in
bartoldo Et de hic patio quilibet
nihil Item dicit quod illi se qui quod
predtaneunt et requirunt alios mydi
ut debent ad eis venire et redder
dicit de aquo rectore nisi dicto predtan
do et ipse ipsis fuit affirmis se pro
pter quod ipsi se non processerunt accepti et
non requisiti illis [illegible] quod potui
fuit forte ipsum dom [illegible] ut et
de clero bone etc quod et [illegible] ven
et bone me [illegible] Item dicit quod predtaos
predtaos facta a se dno et ipsis
affirmerunt et rectum sici patuit se quo
pro fuit predtata ab illis qui affirmunt
maiori pte ut de clero quod

et e cond vire n qnd m clerica loqd hz
ratn hdere nt m p allegare mlbq non
obstante q dicat in illa dec de cler
indite nd ista nulla fuit et tnc ratn
hdere no mtinet q cofinaet et hme
pz q s p afessione pte adusq dcte
tnc de me no dcet optime in cā pz
et q p ones fuit in loco pbacomd q
fuit p tepes qne pbat mtenone pa
et cond no p afessione fa facto id
poscendz actore nr dom

Quubo solinolbo adulaig rūdē debet et quubo non

Nunc videndū e quba poscenda ad
i pig dcat rndē et q no et q
mois rpellat et e p m q s posco fiat
vbis negatis nd s nc rlenat ponere
nd s no fit ad cōm nd s pedz q a
q fuit negata nd s fiat de eo facto id
negare de quo pt id rndere nd si e
implicata nc no te rndē adusq et
ipse mois rpellat poscendo actaie
alit no te rndē et q dici q posco
vbis negatis facta no admitti hoc
no dici q vbis affinatis et no ne
gatis implicare nr explicare formal
debent posco ro e q negatio non
pbat directe et illud q pon si tno
mfac poscendo hz nec pbat ff de
pbat n c tr l actor ē de rindera
hoc et de pba qm negatorum
cum multe pr cāe nt art bacd q qm
negat no potest s remanet et q dici
poscendz facto vis negatis ho vni
e grā capiat id rapit s finit id
tale qd alit pbai no possit mi
p afessione adiscipi nec indez eqm
tate suadete rapiat tale poscendz
et ad ipa rnd fingat rndē q hē
nōn ē de afess statuing i nor m

Quod aut dici ppū de negatio pli
cata nd explicata no admitte da pbi
cuing eqm nt s dicat pone modo
mato q indē gtici ad b multie nel
q nō cognam ad hc cond negatio
ne plicata nd s dicat ita pono q te
pe clerīs nec nd q or et canon ob
ses fierent et hc e ipliata et nō
q ite dicis nd fiant impli negatio
ndz nt ē de eau posset et ppie ad cond
bi go pono hac impli et explicata
negatio no e admittenda q pbai
no pt ē de cler bone ad pns ad cur
ppū pōtie pz ad ista vt gt ē de
testi et tenōe p dico in illa dec
tio no p negatio s p illud affina
tum q nōdū affinabat si q vor
fratry fuit vna mmie q nolebat
ista alienari fac h volebat res
cond pen nōstrum integras et fina
re et hō ff fa pt di cond petro
quincat ad negatum et affinatum
illud q in ea affinatum e directe pba
pt q h collig ē esse in illo e cella
de cond ff hoc

Ad illd et tenōe
s rndeo ubi no p negatio directe
s indirecte q ff fa pt vi ē di
dē re p dica inspn p quod pbe
te ē esse debitū romae pre id de
indeo in ant pbes p vdaneos testi
te id e ang nisi ad pūte die fin
ff p q optime pbasti negatio
tio indirecte no cond e possit te ad
tpe finis p q et rome et id cau
te locuti fuit i nor m in illo qi
qm ē vbi dicit q negatio fun
multe e directe pbaco no dicit
cum multa e pbaco nt dicit intelli
gi q negatio indirecte bo pt pbai

Ad m dicis q s posco no ri
nat ponere no dz i opi posco
q fuit no dz quis admitti ad pba
dū qm pbato no pdest in s de
pba ad pbacoz et ē de offi dec
ad quingat insi ita no dz admitti
ad ponendū qm afessato no pdest
nd rlenat ni aqua v gra vtr
qm pro de tua clerīe et tu fuis
tale poscendz pano no mānēto
q ay ē it ad b die dnde q pro
pteito nd ē agit de tno in m
cinali et tu pones q in maioi cond
e ctno nūs canonicorum ista pos
nendū et plēs qne nullo fuerint

ad ea que sibi non videbantur admittere ne
per hoc aliquam rem adquirere respondere
Quia
quia vero non quia peccatum non fuit dictum
nec fuit per eum de qua agitur in libello
nec per eum quia impetrit agere quod
fit et pte ei non dicitur propter verba
dicta vel vendi et ipse actor
per mutuum nec de posito tali respe
ndere et quia non fuit per eum de qua agitur
et ideo dicit mutuum modo et per
mutuum nec per non tenuit ponere quod
illa pecunia licet fuerit per illa vende
qua agitur in ea probari non et talis quod
mutat ponere intentionem
Item
ad pecunia petitur et alia que facta
sunt et negata non dicitur propter verba
dicit actor per Pono quod ad vendi
dit in tali finido fuit negant
predit actor pecunia de illa pecunia
non et quod per
Item pono quod ad ter
dit in dicto finido per dicit quod hic
pecunia non et admittere da per uno
quia non tenuit ponere et quia mida
tradere non interfuit dicit de
arg re do l tradere et de dona
l mida et quia predit et alia que
negata sunt vel iure si adquirere
que et alia predit respondere mu
ret de facili accepto primum et
hoc modo primum dicitur quod
pater non habebit me antecedentem
primum
De in vent l ii et et
de mutuum per vero
Dicit quod fuit
pecunia per arbitrum de quo iam prius que
predicta et respondere et que negando
per affirmando de eo amplius non
et quia fuit non fuit licet
illud per tuum negavit et non affirmat
nec per tuum affirmavit et non negat
in facto primum et iuramento volgi
dicitur quia dicit quia vim et fuit
respondisse vel
Ad tertium non
ea namque iuris vestris non est
audiendum ut mortuum quod de hinc
qui ingre ad ap h i colla v
Item

pliata vero pecunia dicit illa quod dicit
tamen duas possedit formam duma
interrogatus et alia per vera et talia
falsa et ita qui interrogatus et quia per
prius vendere negare posset quod ei videt
hoc per iuramentum dicit cum aqua pecunia
falsa et gratis cum toto primum et fuit
pecunia per interrogatus impliata et plegio
respondere non posset ad vim infecit non
dicit et falsa asserere per primum
Exemplum de impliata pecunia per hic pono
te quod dixisse hodie in curia te audivi
medipsi hodie si non interfuit curia in ito
curia non potuisse reddere per iure quasi te
dicere non quod medipsi vim duas negas
ad mutuum te quod dixisse
Si dicas quia
ut pecunia falsa ad hodie non interfuit
curia et ita videtur hic duo impliata iuria
et ideo ut iuris per iure respondent de hoc
impliata iudicii et dicit ei iudex ut
facias in duas pecunia ut tenuit
admittere et pinit iudex fuit duo pecunia
nec per pone te hodie quod medipsi quod
per iudicem ad ipsum eodem iudicio non eodem et
pecunia predas ad alia et per dicere
pono quod in curia quod medipsi ipsum negare
potuisse per non quod medi ad vim te non in
tranciam hodie curia
Vel pone
tale exemplum de impliata pecunia pone
quod ego possidebam curia sancti iohannis
iudex ad monasterium sed mutuum vel
pono quod tu possidet tale curia habere
duas iudex et in illis iuris duo impli
cat hic quod possidet curia sed et quod pti
net ad monasterium sancti iohannis nec quod
possidet tale curia et quod habet quod
curia vel duo non fuit duo pecunia
nec per pono quod ego possidet tale
curia
Item quod primum ad monasterium sed
mutuum iudex iniuriam dicit ut ita quod
pena et ita quod respondere per
hic primum primum vindicat hoc plaudere demum
ro ut l de ita h quod hoc vero vel
quod possit poni impliata et tenere adiuri
respondere per ad quelibet articulum

terminis impertinens ut no. de testi. presen
tia q. e. ss. approbata per Innoc. in c. Ex
parte et alias plurimis quod non recipiuntur
positiones admittende et respondende nisi
iudex compellat ad respondendum. Verum po
sitionem et dico quod non primo iudex ex pro
prio officio compellat ponentem respondere
quod si sit facie de libello male et inepte
formato sicut quod de eo ex officio proinde
ad hoc no. de excep. exceptionem et per Pa
normi. in c. quibus habetur quod iudex nullo
expectante ex officio suo compellit publice
exordiatos a sua dicendum est quod iudex
non potest facere de positionibus facte cora
eo.

Quomodo positiones fieri de beat in causis

Sequitur videre quomodo positiones in
causa fieri debeant et volunt quidam
dicere quod post publicationem testium non est locus
positionibus et hoc intendunt tali racione probare di
centes quod si post publicationem testium
aliquid ponat actor et reus neget et
actor velit hoc probare per testes contra quod
est no. de testi. c. fraternitatis quo invenitur sunt
positiones que si negentur probari non pos
sunt. Dicunt partes facere quod ipsi sunt fundamen
tum quod adiiciunt per suas probationes no. de
confess. c. ij contra quod positiones quas
fundaverint probationibus intelligit funda
mentis positionibus ar. extra de ... tamen
no. de ma. et obe. solite si hoc decernere
non esse sed fundatas esse, inquantum omnibus
probationibus. Item per predicta non licet funda
tario productionem testium nichilominus
potest facere positiones et per aliud genus
probandi. Item predicta questionem predicte et
... positiones facere ipsas ad declarandum cau
sam. Iudex diligenter interrogare si dubi
tet de aliquo ipsos ad placitum. Sunt etiam
quod volunt inducere ad hoc c. ope... de fide
instrum. ad Ishe... et facit ad hoc no. de offi
dele. per ... et intentionem. Si vero prius
expresse fundaverit omnibus positionibus tunc
non audientur post fundatas quod licet ... vim
concept... non pro fundatione no. de probat. Si
de sta... ... de regula ... Depe

na nolentis respondere positionibus facte

De pena nolentis iudice positioni
facte et c. t. dominus quod vero constat
inibi licet sit ut qui non respondet pos
itionibus habeatur pro confesso quando in illa po
sitione de iure non fecerit ut si fieri debe
quod non est qui tacet fateri intelligitur quo
qui tacet non utique fatetur sed verum dico
negare est de iure non utique et ar. de
sep. michael ... Item dicitur in
sep. quod sit tale non per ... tamen
sit ostensione si tamen quod quam et hoc
opinio ut placebilis videtur quod continet
equitatem ut dicta c. vero sed ... et ...
Ego dico quod ponens est ac si esset confessus
quod adversarius asserebat ut habetur non in ...
ma ac in ... de confess. Sed quod si non
proprie tacerat ut dicitur respondeat vel
sic ponit actor sicut quod in positione de in
positionibus et adversarius videtur confiteri in
ter aliquos positiones debent non quod dicitur iste
responde ipse sive non quod absenti dicto
sunt non dicto habentur ut no. de proba. i. mo
et de testi. c. clamorem. Quidque sit
dico quod urgeat de confiteri ut et ... confite
atur ad hoc ut ... remaneat. Iudex
et actor est de confess. l. ... Iudex ...
ad hoc laborare debet ut ... remane
at aliquem quod poterit ... facere fir
mum quod faciet tenere iusti de ... cu
rare ... laborare debet iudex ut fiat
positio certa et apta responsioni. Item
non quod positiones dumtaxat inspiret et
per nos ... ponendi ... ut
de proba. quod sit ... precise
nentur et examinare inter partes admi
ttende ... non et eas examinans si fue
rint facte debet iudex ponenti po
nens in hoc ... et ipse dicere sic
et ... interrogare adversarium
ut respondeat per dicens ... non
quod ... Si vero talis sit
positio quod ... dubitet de
pete ... ad deliberandum. Item
ut ... dicat ego volo habere
... iudex non audiat ...
... melius ... facta ...

[illegible] quod ad quam mappam facto non pertinet ignoranda ar. et de respo ab eodem ito et ro pte responde pia non debat habe galiud ad agno ad pte bene posset deliberare et vpis consay se se hz

Ite fuerunt 2 qp poscendo forizi dum p dnomtos nre dnci pfi min ad pte pnt ado dicere qp pte formae nefont ar. et de ndi postolic secus ad respo conibus mq; respo dd. nullo mo dnum galio dnoran ne dnctq galio illa qui nesat quittat p mnd negdo vel ad nib dnedo salp ad fici qpe nt hoc qd fim poscendo no pmittat ndicere fuit adnotand in me ea ne obo aut pgre decent negre ea vel ad hz ad desse nrp ndne mali rose vellet ea cpe mp mne ad no ratus defendi ab mignus contracto bq 2 mepto

Hz qd si ius no ne gat qp posset 2 nr ofitar. Hz dicat se nesse vel ad dicu qp cpell dne 2 pscpe dnce vel ad qp nd edat nt C de jud aliup l ii § ii transfert n ita ede et ho vni 2 peit pre dnci vbi mat 2 de calup mod. Ecq si mat dd tnend de vel ad dnedo vbi no appellat quis dnce qp no edat ad hoc no pt mandato assertus qnus ndicere mne ignoi in hoc fqnd et ad pmiss admittere ad hnc que no 8 l) m et ti michil p ea posse nes fuerunt obsanand nib ambigend fmedbt

Qualit lit pendendi lup poliaonibus facte

Sequm vde qua pt pendendo pte posicendo fructus 3 dnmq end ad edo dispungendo esse nty via pnt negate nib cofessate dni ne gate stand petat ndueras f dni ad testes qd ducendos pte eo qp negatd 2 hi amt ius ofitar actor stat mn pere hz pnas fa 2 supe 2 qd cofessatd 2 nr et de tisac pia qi rogos edo mille pt pte ndias ff ad le acq l ii 8 nlt

Eas pia qp qd testes qd ducendos ad qbadd qd negatd 2 debz vocari ius nt vemnt vde mne ma re testes et ad edat pna mr agnoia tmt pt publicand testm dabit sldr f dilacio ad ipbandi testm atabit ad pnaz add dam re quempili lite qest finder et dnt p ordine obsnai

Hz qr i an sup pere pend ndunc tu ab actore ff a ro et de hns adhuc michil dicunq hns dd tenat acepts que dant ro qd p nm ad cam de qd dicunq 8 ju tu de amicoc de do nac ro de omnibus alus ndnois q peti pnt a pnbo 2 vdd

Ide ndu ays que dande lit pnbo

Primo ndunc que dant ro qd p ntar ad cam et de hns plene dicq 8 mtu de ntar

Alie pnt ndunc que dd deliberare qd dd ro qd sp pdtat ndia qr hns ntrcoie no pnt plene instrm de qd fe de da pria iste ind no pnt mupi hz ro rencunte nib offa libello et dd ndu ac ad ppondd ehns dilacoias et iste pnt hodie arbitrine de ndueris le iii q iii offa et de acep postolic

Aut alie quedd que dd ro ad fiedd ad vocatd nib pxtu absoc adnotati et de iste dic nt no et nt lite nd testr 1 2 et de do et atu pnt

Aut dd que dd actori ad pducendd testes et de iste dic nt m ti qno ordine ad recipiend testm pcedat

Aut et de ndunc post pnas que a me ffec pnt nt et dicu ad appellandd 2 q vii anteiacy nr contend iste ignorati et de pen et re ndi qp ad gpdiacoz d pnt que dant app et de app ad pt ronia

Ide caula reconcilis

Dnmq de no gnemdi fi qua mtdd atingt qp i ius w reconc ad actoz dno de no reconcilid sen tanpa reconciois vdd 2 fr fuerunt qp olim f ius medebat ro vemc actoz hr fuerunt debebat ad qd respo dit petend actaie isto mo qp recepto libello cepte actore ime matinati offerat libellu reconc nib recepto fid ad respondd libello ad qd respd dit debeat offerre libellu reconciliois nt pe facta litis qt pp petitoe actore

in quibus fit respons aliter quam petitum
conclusum quia si iudex hoc facere renuat iniuste
potest appellari nec est de mm pen c qui
iudex debebat fieri ad lite quasi lite
sup petitione actoris quia actor petit
iudex mo petitione ri et sup pro
libello di lis questi et pa vicissim etta
ri di ea iudex iudicio usq ad finem nec
iudex qui potest appellari potest agnit hoc
publice et de ordine cognitionis ad diffinit et
de mm pen c j ubi de hoc no plene
et si actor nollet respondere petitioni ra
et iuste petitioni actoris no cogit respon
dere nt d mm pe c pa

Quodne vel an
iudex iudicio tractandi et diffinendi
iudicia et pt iuste actoris iudex nemine
coadiuvante iudicio quicquid se videre
correxit quia que videbat si minus quam
lite ut fieri debeat iudex iudicio p decisionem
nec in pota mm de iusp et mo pit
Disponendum si iuste quod et lis pdta no
possit fieri iudex iudicio no pd cum arbitrio
que nec appellari pt nec lood hz ie
iudicio nt de arbi ad diffinit et ij
q vj iudicibus

Ut in ea cum debili lood
no hz iudex iudicio nec est imp iudicialiter
in q vm c j et ij

Utrum cessat iudex iudicio
in ea spolia cum iudicio de causa re nt et
de ordi cog sup spoliatione cessat et
de rebus quo quicumque pt no quid ad
nemine nt et de exep ad mt

Qualiter et qui possit iudicari confessio in iure

Quomodo in curia agere principales ali
quid adiuncta quod aliquid aliquid iudicio iudicio videtur a qualiter quia
quod quod et iudicio no adiuncta cum nihil
prior tempus debuit iuncta

Et videtur
quod ea que dicit potest et no iudicetur ad
vocata quia fiat quod hic ac si ipse principalis
confitetur et ho vm a iudicio ret dicit quod
adiuncta allegaunt

Ad dicit hoc ea
que adiuncta potibus quod ad aliquid
allegandum quod habeda per ac si alius pte
dicit licet pfeant

Et de ordo adiuncta
et quod dicit pidebus subiudi et intelligendum
ibus qr iudicio adiuncta no ret pti imp
iudicet et de app ad cum et de cons
ad cum

Ad quaestionem quod adiuncta
pleuqt habet in iudicio facere ad sum
quod allegandum quod dicit preceptum et dicit
quod si adiuncta finis dicit aqua que
fuerat ad fundum quae iudicium
quod appellat illa et in hoc habet quod pro
adiuncta

Si aut aqua dicit non finit
confessus ei ea rata no hz nec appellat
ad quod adiuncta in ea pte fiat quod iu
vocat et fiat fieri mandatum de dicta
prestatione et vi quia talis prestatio va
lent qr licet a dno iudicio iudicio pu
adiuncta nt appellabit infeio p mia po
quod iudicio adiuncta go iudicio forma
ad iudicium

Et hz quod appellat ad minus
que dicit quod go iudicio que dicit
quod non hz ad appellat quod quia
quod allegat quod iudicio tonc et app
bat et de iusp de pte et dicit quod app
bat et appellat no possit de cep
ad olim et cum iudicio appellat no
ces iudicio quod ad appellant

Si solu
mat ad mulier et de mandatum quod
adiudicatum no ad iudicio nec fecisse hoc
intelligi quod quia talis prestatio iudi
dat mutatio adiuncta qr no est
adiuncta si iuste qui quod et quod pte
allegat

Iudicium aut pt quis quod
iudicio nisi ad prius de quod cep
et de mu et fuit iudicio facti

Iudicio vel adiuncta pt iudicium de causa
dic qua oriunt adiuncta de
app ad cum nil magnificati quod oriunt
nisi vi intuitu habet facta adiuncta et
de decep ad cum et melius et de offi
del ad olim et si dnus fim opi dnus
pla

De iudicio ad vom l colit dnus

Iudicio not quia ubi iam quod lota est
aqua finit appellant et iudicio no finitam
dicit alii dicunt quod sic de facto ac
pit

Vel pond mis illa loc nil iuvant
quidem ad quod ad anteiora predia
mea et hic magis a iudicio ad iudicio app
bata

Illud no scias quod iudicio appellant
quia iudicio iuvant si pbat se pius iudicio
ad l acq nil necessarium si nlr et ff de
offi no fuit prima fin offitium me
am dicit hodie mm volo pbare id vi
ne nt dod l nil necessarium nisi fin offitium
me et permisit v eta die boni mm
volo pbare quia ea die fui iranus

De

de ratione et quomodo sit l'optrad. nel sim
gl. fessus q. c. gratia. nam ad b talis
primana. in mte bon. mre volo pba
re q. p. rom. alla septra nd ego sin
rome. de testi. et testes. nd sm ad
fessus q. t. dicta de eas de fundo
cornuliano. mre pbo q. illi fundus
d. de alia prachia. de prochi
c. ulti. et de dea qnd et c. ad qtingat
ev. q. p. qms.

Erroz aut advocat
pm. qms rnocat. nc pbat arroz
de app. ad mcm et ar. de cap
ad q. tingat. nglo que lapsit pcep
ad qm rnocat arroz. ppend. fna
h. in vno rle. na. et in alio rle. nat
fna. and. in eo q. magnnetn rnocat
i. ao. q. nd pbat de errore h. aplem
ing. dicit. prp illa de cap. ad cm

Qua. pronomi et actoes et aq. constituā.

Sup. dremna. q. qms possit in
di. cand. si pt. nd pt. pma
troz. nd prudicd. hz. qma. mre dum
cant. pronomi. mre dd actoes. mre
dd defensoes de eis hz. modos. d. me
dd. ad q. de fo. mre dd licet. ro. oriat
de eis et ex officio et a q. qstiona
bent. videamus.

Et ad. q. q. pronomi
fe. nd hz. officio q. prudicd. ad pte
dicd. pronomi. m. tes. ad gubnan
de. qmittd. ie. q. m. p. singulas ad fi
lecere di. volumi. pnd. nd de pns
qsthuinc. pronomi. fuec. nd hz
lecere di. decret. et. q. p. mitto
d. res. and. gubnac. fidelis. ho. mo. ce.
lecere di. procond. ce. m. q. m. q.
and. de pla. calup. imperator. ad
fmd. et. ev. q. m. qnd. nd. bmf. ad tal
and. dmdstor. tacti. ad. dcr. de
omdba. ce. m. q. m. ei. q. n. nobis et
c. pna.

De actoe constituendo

De actoe. ita tenetur actor. q. qui
constitui. ab omni. te. ad vnd. ann
tm. pnd. ff. q. omq. q. ri. vni. h. actor
vnicus. te. Ste. licet. ad dcto. nd. cl
qstiona. sto. nd. ce. dcr. ad fmdm
causas ff. q. omq. q. vni. Ste. cor. di
ti. negotia. alla. ptinere. ad. qnd
omo. assepie. d. rqmrendo. q. m. q. q.
et. q. n. c. et. c. de. hns. qm. ad. amisso
fingnt. l. pdti. et. c. de. cpt. rdc. lomb
h. nhac. ff. de. mn. rho. l. mm. ant
ev. q. m. nd. fmt.

Ste. officio. d. actore
nt. fidelit. q. tegat. rd. are. lm. dis
fgnes. et. c. de. contqms. nd. dnd. in. m
i. dic. de. pna. c. ulti. Sunt. a.
actoes. qui. q. stituntur. a. mtoibo. et. ma
toibo. pupillorum. in litibo. ad. agendo
et. i. ppo. dnd. ff. de. pna. nemp. mtoes
a. tales. ulti. latinnd. pecat. si. male
ptrant. res. prp. illi. lecem. di. religo
fd. dic. de. fempor. qstiu. a. mnori. pte
ff. q. omq. vni. l. milli. et. l. plandi. a
talis. vocat. vice. dnd. lecere di. dra
oma.

De arbitris

Ley. qma. ad. mstan. iudicorum. ar
bitra. pnt. idneta. nt. ff. de. rep. l.
ro. pagnd. ettamma. de. alns. iudicibo
and. de. arbitris. videamus. ordinamo
atq. q. iudices. pnt. arbitri. q. possint
arbitri. esse. de. quibo. cnsp. pt. in. ar
bitros. q. compmitti. mq. d. iunt. arbitra
a. iudicis. et. h. finit. arbitri. d. arbitri
pnt. qui. ff. n. p. cnd. et. in. eos. sb. pne
suspensos. compmitt. et. metu. pene
ipsoy. pnd. stat. qnd. pnd. arbitri. no
vz. sed. pene. compmissoe. nd. prigrov
dacoe. nt. c. de. arbit. l. vni. est. ms
in. d. nobo. tadba. sta. si. p. tes. fnsp. erit
pnd. arbit. nd. p. e. dicba. tacuerint
po. pnd. nt. c. ti. ad. ana. possint
ee. esse. arbit. omis. qui. nd. phibet
phibet. multo. mnor. ee. anus. nt. ff
de. rep. ad. leg. phi. finis. ff. c. tpe
dins. sunt. et. multo. dr. m. q. m. q. ta
phibet. lapsos. arbit. esse. in. ea. pnal
nt. de. arbi. c. ad. qtingat. nt. d. m. fi
et. quod. dicit. q. nd. de. ordmacio. ar
bit. esse. nd. pt. p. hic. que. cond. co. tetu
p. l. illa. ff. de. rep. si. p. m. q. q.
m. q. cognitoes. d. p. fm. cancel. tam
ordmacio. quod. de. gnto. pt. arbit. ce
de. ordmacio. hab. d. d. arbi. ad. tpe. d.
d. p. p. p. hab. de. del. q. arbit. possit. de
hab. de. arbi. ad. olm. de. pb. mp.

Ad. pt. l. de. p. p. hab.
i. p. glo. q. hoc. c. q. ab

esse. Et quia de causis quas per vos mihi adhibitos et dictos et per de omnibus exceptis
contra libros ~~liberalibus~~ liberalibus, matrimonialibus
nec ff. de recep. l. non distinguendum et Sup.
arrestis et l. de liberali. et de arbitris
per et de amicis mea nos. Differat
autem arbitrium a iudicio quia iudex licet ad
instar iudicum habeat potestatem dictum
Ma venalis quod iudicum non vi iuris
quia vi l. diffinitiva. venalis. Sed
quod arbitri per sordes et pretium data
tamen non excipit de dolo qui agitur
ad penam et tali quod nec. Et in arbitrio
Item nemo dicit quod a quod arbitrium
non potest appellari nec. Et in l. a quia
iudicum recte appellatur nec. si quis non ita
Item nemo potest recusare non habet locum ad
arbitrum nec et de arbitris ad diversos sed
locum habet contra quolibet alio iudicem. Item
in arbitro non succedit heres nec homo esse
dicatur in compromisso nec ff. de recep. dicum
per fere. et l. certus in iudicio nec. Et de dolo
defuit contra impedimentum heredes quam l. una. Item
non potest quidem arbitrum altera pars abscen
te nec homo actum esse in compromisso nec ff. e.
dicum. Si quis singulorum certus iudicum
nec in quibus decimis et quibus quis se in
omnibus quia. Et de iudicio per certum.
Item iudex exigunt quod nec. et de offi. dele
quentium arbitrum non primo iudex ordinario
exigunt quod arbitrum nec ff. de rejudicat
potest ff. de arb. l. ii. Item in arbitrio arbi
trium non purgatur mora ad diem postquam
ab hoc nec ff. e. et. l. iudicum
purgatur nec ff. si quis cum et si post
eis. Et si qui alii quid capit in aliquibus quod
decimum exposuit illud optimum aliquando
quia quia iudicium statutum est in arbi
trio obstinat. Et nec ff. e. l. ii. Finem
arbitrium misceo si de causis de aliquibus
in eo compromisso quod nec si de
quodam non actum est in compromisso appellatio
ff. e. si ad diem et l. arbitrum ex compromisso
Item si singulorum ad iudicium nec ad
alium arbitrum mittunt ff. e. l. si
quod si nolit et l. litigantes. Item mortuo
arbitro nihil singulorum a quo ff. e. arbitri
nihil. Item finem mis. dico arbitrum ad
mis. e. cognitum. Et de causis per
arbitrum ad diem quia per finem quod
non ita quia quae manu ff. e. licet nec
et l. cognitum. Item de iudicibus tam ordi
narius quam dele. cum ad arbitrum
binum diversis sufficit quod si dominus
tribus diligens lector plenius in
venire potest dispositorum.

Nulla lucra pecunia secundum aurum aurum formetur

Ipse de hinc quae iudicium refertur
quod de quibusdam volebo et
nam et iudicum est videndum vide
licet de pecuniis per quas sed
a tempore cuius imperatoris publicum op
tinendis et per alios cuius contractus cum
finem. ista autem non dicit in mice
cta doctrina de eis. Si go vis imperat
re status generales nec et concedi publico
per iudicum, imperatori publico nec ple
nam habas generalem forinsis per. Sup
licat sancti vide in electione nato
nobilis vini a de iudaico cum
bon. quod ipse nullus est aut prod
publicum assentiri quemque venali pro
quo bon. vinis dignum dare lites in
iudicatis nec cum in omnibus nihil duo
rem bon. de cuiusdam publicum sufficiat
ti plebeiali nihil ad eum cum nil prae
cum ipsum nihil alio quod id dimi
nec nec accepta quod vacat ad prae
nel quod ito vacat quegit ad ad
e facultas obtulerit non obstante si
aliquid impia sed clegit per iudicem
habet nim canonicum ma iudico va
lata nihil gratiam appellare nobilito
sen quaelibet iudicum genera dicte
sedis de quia et toto tende more
lites fiel dear speciales iudicum per
quam effectus vice gratie valeat in
pedum nel quod exercent negat nihil
superedi dat quod publicum sentiens cum
clerici ecclesiam non recepta allegari ad

pbende de gr̃a speciali derogat quantum
ad hoc impedimentum clericatus quod ipse
dicat effectus vnde gratie a quo tamen fuit
attemptatum ¶ Item nota quod aut dicitur in pri-
ma peticione clericus hic dicitur dicitur quod
si non esset clericus non reputaretur idoneus
de premissis canonicatum beneficium nisi p̃t
iudicium mõ apostolice etc. de r̃fp̃
ad alias et de infra c. n. et de restat
ex hijs quod aut dicitur notis no
bilis vi etc. ¶ hoc ideo dicitur quia papa si
aliud confert nobili quam ignobili ut
modo videtur etc. de preben. nobili cum
vbi de hoc ¶ Item nota quod impetrans
hic vi sit ab possit restitutio non val
ad impetrandum esset falsitate suggestionis
de r̃fp̃ sicut hic ad aliud ar. ffp̃ m
quod aut dicitur ad ipse nullum sit aut
sine beneficium assecutum hoc ideo dicitur quia
aliter gratia facta moneret ad gratias
beneficium non habenti ut etc. de preben. ad
quem etc. de r̃fp̃ ¶ Item aut quando aut
dicitur mandamus ut consequenter bon hoc
ideo quia aut cimnas et diocesis sunt etc.
de r̃fp̃ rodolphus et hec in dis.
ego lodowicus licet sit vno epo ecclesie
clero diocesis et ad ciuitates etc. de v.
sit clericus ¶ Item pone dicitur vnde
hoc quod aut dicitur sibi sufficiente ideo dicitur
quia beneficium dicitur esse tale tale quod cura
sit et prius sufficeat l. dicitur sufficiat
etc. de preben. de monachis quod aut dicitur
ad cura nisi sit cura hoc ideo dicitur quia
non possit per generalem formam sic prouideri
de beneficio cum cura etc. de preben. c. vlo
ut non est in digte ut l. quia ideo dicitur
ut quando primo ad id sic facultas obtinu
erit ¶ hoc ideo dicitur quia alias non possit
recipi ad beneficium non vacaret etc. de
concessione preben. quod aut dicitur certo mo
mandato sunt ¶ hoc ideo dicitur quia
ut dicto mõ et mandato et consecutione
habet modo suo non valet etc. de
r̃fp̃ consuetudine et de consuetudine ad accessi
onem quod aut dicitur sen in indulgentia hoc

ideo dicitur quia privilegium non tollitur per aliud
nisi de se etc. c. modo habet etc. de r̃fp̃
veniat quod aut dicitur presentes etc. ¶ ideo
dicitur quia per presens sit receptio presentibus etc.
asserciones preben. etc. de ma. nobilis c. si
ad statim quod aut dicitur deducta
sic dicta ¶ hoc ideo dicitur quia per quod hic sepo
vere sit impetrans vel indicium non possit
aliquid attemptari etc. de preben. ut ceteras
¶ hodie sufficit impetracio ad predictum
ad hoc ut possit aliquid attemptari licet
non dum sint lite contestate etc. de concess.
preben. quia crebro vbi de hoc ¶ dicit aut
vis impetrare ut recipiatur magna re
da manente sit forte peremptorie

Petitio si quis petit se recipi in canonicum

Supplicat sanctitati vestre Jo. cleri-
cus nobilis viri G. de tali loco
quod cum ipse nullum canonicatum beneficium sit
adeptus nec assecutus nec mediante rogatu
in obtinendo ordinis clericalis eidem mo
bonum dignemini prouidere de gratia speciali man
dantes archid. et cui canonico vt
eundem recipiant in canonicum et in fratrem
eidem etc. sic preben. sic vacat de presenti
ut quando primo ad id sic facultas applicet
consuetudine liberaliter non obstante statuto et
cum canonicorum nu̇o mandato ut consuetudine
ad ap roborato si pro alios recipiendos
sit iuratam eorum vt in indulgencia aliquam
de qua fieri debeat mentio vt hic mentio
specialis per quam impediri possit vestra
gratia vel differri quod si prouidendi
cuidam clerico predicto sit attemptatum vi-
sito decernatis aliquid contra aliquid super sic
l. in colanoria vestre dare dignemini hoc
in mandatis ut premissa modo cum
coniunctim concepta appellat et sic forma
in eo quod nullum habet beneficium et quod vult
sunt mediatores et executores impetrata
quod cura concedit etc. de r̃fp̃ in fine
de gratia speciali ecclesie non sic de me prome
ssione non concedi etc. de r̃fp̃ confirmacio
ne vbi de predicta forma petendi et
de quod hic etc. de preben. ad fin aplico et
etc. de r̃fp̃ consuetudine et de consuetudine

predicte clausule et alie plures de quibus dici
tur in generali peticione ponuntur in omnibus
litteris beneficialibus que gratiam continent specia
lem et singulares expectativas super quas similiter
vero aliquid sperari inde debent conser
vari de verbo ad verbum in dicta similiter Et
Nota quod omnes littere beneficiales super legende
coram domino papa et postea legendum impetrans
signato tenore littere grosse et aliter tunc non prodessent
et tunc super multas materias quas [illegible]
ne et aliquid dicam ad essendum et mag
na materia de qua ordinatur regulatur [illegible] q
ne duplicare verbo de verbo ad verbum Dicat
hoc beneficium minus sufficiens ac potens
petere

Peticio beneficiis bullari minus competentis

Supplicat sanctitati vestre talis clericus quod
cum ipse beneficio curato quod
optinet nequeat commode sustentari quatenus
dignemini tali de litteris commendatis provi
dere clerico competenti beneficio vel valeat
per indigentiam publicam quod ad infima
peticione debeat propterea non pro aliud commode
hic fore quod de verbo ad verbum postulari et depleb
se tenetur Si autem non est clericus sufficien
ter et vult impetrare litteras quod beneficio c
... competenti tunc ita dicat

Peticio scolaris qui non est clericus et vult impetrare litteras pro beneficio

Supplicat sanctitati vestre scolaris natus
nobilis [illegible] lambertum (?) qui
a sede deputatur militare clericali ac imbui
scolasticis disciplinis quatenus eidem gratiam
specialem facientes tali dignemini vestris litte
ris in mandatis ut eidem scolari postquam
fuit clericali caractere insignitus de be
neficio competenti quod ad dignetur atti
nendum et ut [illegible] Si autem impetrans
voluerit impetrare quod alio beneficio opti
nendo tunc de [illegible] dicere [illegible]
isto modo

Peticio impetrantis litteras pro secundo beneficio

Supplicat sanctitati vestre Io[hannes] canonicus
[illegible] pro bono [illegible] eidem specialem gra
tiam facientes et ut [illegible] dominus papa scri
bit [illegible] quia dicat [illegible]
[illegible] non dicat inter alias clausulas non
obstante quod aliud beneficium obtinet hic
probatum est de preben[da] tenearum et de
verbo ad verbum postulasti [illegible]
ad [illegible] quod et tunc [illegible]
quam hoc impetrare non iniquum facere [illegible]
ne iniquum ut inter alias clausulas
ponat non obstante quod aliud habet
[illegible] impetre ut dicat non ob
stante quod [illegible] hic ordinavi
hic [illegible] de preben[da] de [illegible] Dicat
[illegible] plebanus [illegible]
da cum collacionem per [illegible]
ad [illegible] de voluntate tunc ita dicat

Peticio impetrantis litteras pro secundo beneficio

Supplicat sanctitati vestre plebanus
[illegible] archipresbiter talis plebis
quod [illegible] bonus dignitas archi
dyaconatus tanto tempore vacaverit quod
secundum statuta Lateranensis concilii ad vos
archidiaconatus collacio sit devoluta
et ad plebanum de prioribus pleba
natus nequeat commode sustentari quatenus
eidem de solita benignitate [illegible]
archidiaconatum predictum [illegible]
dicto archidiaconatu [illegible] plebanatum
predictum tempore valeat et [illegible] quatenus
tali dignemini vestris litteris in manda
tis ut eidem archidiaconatum [illegible]
[illegible] quibuslibet detentoribus illi
[illegible] non [illegible]
assignet [illegible] corporalem po
ssessionem [illegible] archid[iaconatus]
inducat et defendat inductum et
ponatur clausule competentes non obstan
te constitucione [illegible]
[illegible] hic probatum est de co
[illegible] preben[da] [illegible] et [illegible]
et [illegible] non [illegible]
[illegible] nulla dignitas [illegible]
vacaverit ultra tempus statutum in Lateranensi
concilio de [illegible] preben[da] nulla aliquis
clericus [illegible] inplacitam aliquam [illegible]
[illegible] iste clericus [illegible]
[illegible] confirmacio [illegible] ut debet
eum confirmare et [illegible]

a firmae appellant vel appellans
sup a firmarios habeat se petere
petrens firmae

Appellans ab eo qui recusauit mandata clericum confirmac

Supplicat sanctitati vestre talis
q. ad ipse a capitul fol. i. cad
cum quod de sint clericis i. rectoris et
pro clericis vendit pro bon. ipso ad
emptis clericis a firmario petunt
refert. pretendunt petens ut ipsum
a firmae degrad. hydlis et de no
te et ad quod i. quinctus milla l. ma
m alis m. dens clericis p. pe volunt et
arbitris nolunt a firmae p. quod ad
clericis ipsi et ipse dicens se fuisse vin
dicte. ad ipsum appellando hic pe
tit cum tali quitti

Tales hic bed optime in ora et ho. mihi gos

quod sup. ior sint i. quinctus al. dla
ce. de mba petens qr ora offender
illum ad quod a fuerit spectat fida
tum cum pcede dni cuius in gordi
tedy et cancellary ordo a fidelit. si sua
vnumqs iusdictio no fina. est de cam
pcos qua. i. quod bi aut clericis non
appellat si vel sup. clericis i. quinctus
tempe cui de right a firmae pt se
pro petens firmae

Petitio qua sup. ior recusat clericum confirmac

Supplicat sanctitati vestre talis
dicens q. ad plebam talis plebis
no laycus et quidam alii dnoe bon
sp. quibus sda sunt pecunie et rebus
alius dimitt. cui vel petit tali
indice s. dni plebis he. de sp
pastoli a c. pradulphus et s. sp.
et scias q. p. pdicti clausula hdam
alii possint de tbi amitenb. gnem
de plibus nostris

Quale pretendens forma in debeat in actulis contentas

Significant sanctitati vestre talis ple
bani q. abbas sancti petri fo
grwido et quidam alii clerici et regule
cantati dnoe sup. de annis pmi
cis tres pensionib. et arretis in
mitt. cui vel petit tali judice

s. dni

Bi aut vel sup. i. mpris litis impetrac sortis sc.

Petens lup. in mitis

Significat q. vel ma
ons bon. q. e. af et quidam alii omi
et dnoe bon. nulla ex tor. sunt abbe et ad
hunc ex torque mitit. p. epiar. id pmi
tate vel petit tali indice s. dni bi
aut vel impetrac litis sup. appellans
mba mdpetit mit ma dnoe

Petens lup. appellantibus mit. polius

Significant sanctitati vestre q. cum ad
bon. q. ad ipse inquisitionem mit. ipsum
ex una pte et a pburia ex altera coram
arch'dyacon bonon. vel se ap. trahere
in cum ab eod. arch'd. litigi dnctay ad
ipsum eopid quod indigi habuerat ad m
sidera postulasset dnus archid. hud.
i. quinctus s. fore eopid de negotio p.
quod indebitum petens se fuisse appellat
et mit petit tali indice s. dni p. dnd
pbar. se de offi dle. eod. mit et de
dila pta et de opp. mit debitis et ff. de
eden. s. quis l. fi. et p. dnei quod indigni
hudeat id dnei quia indigi sibi accede
spectat ora p. ma p. dnd et p. l. s. quis
l. vehem bi aut exceptione legitima
index no admittit et ho. pt appellant
sup. inparendo sibi dnoe sc.

Petens super litteris impetrandis in ma appellantis

Significant sanctitati vestre talis q. mit. ipsum
et b. milicz cond venerabili pre
mis bon. ipso ex ordinaria mit. dnoe q.
mat. mandatis vte. no exceptis ex cod
carcere proprietatis alia. milicz se illa
offeris pbatum quod dictus judex et
ind. instead admittere negotium pt
quod id ho. s. ap. app. et mit petit tali
indice s. dni et scias q. ex pretendo ome
tenc. se. se hi mit. quis sup. cum ma
tinacia illis impetrac petas ipsum dno
e. in indice quia for. et quod pretendo ome
tenac. d. p. ff. talis quitti ipso dnoe
dm. d. principia. impetrod an illi qui
negotium de causa ho. fecerit ad legi

[illegible] nb ordinaria [illegible] qd appellatio impetrand [illegible] specialiter do
[illegible] nr [illegible] pars alia nd admittit petitio
[illegible] de app dilo &c nr debuerit
[illegible] appellat adhibita per decis

Petitio sup appellatione interposita a diffinitiva

Significat sv talis qd mr [illegible]
[illegible] vna pte et tali qd altera
pte qmdam petiuit [illegible] vna [illegible] arch
diaco bon qd delegata nr [illegible] quesito
dte [illegible] id arch diaco [illegible] archipb
bit nd audito defensione [illegible] pte
id [illegible] male pnuntiauit [illegible]
aqua [illegible] fuit [illegible] ap [illegible]
ab pte qd [illegible] appellat [illegible] qd [illegible]
causa minoris [illegible] pempt [illegible] ma
[illegible] statuit licet appellare [illegible] ma
nr [illegible] de dila &c ¶ Ma nd [illegible] tali
bus nd credit sicut audiu a [illegible]
libus ¶ Si aut vis impetrare litis
[illegible] alique [illegible] et [illegible] qmdam [illegible]
dicit

Petitio sup litis impetratis contra contitatem

Significat [illegible] v o laicus qd [illegible]
et hoies [illegible] talis bon [illegible]
[illegible] et afflictus [illegible] id
[illegible] petit [illegible] ¶ Ponit qd filius [illegible]
[illegible] impetrare litis [illegible]
qd licet habe [illegible]
[illegible] ¶

Petitio filii laici ut p dispensatione

Supplicat sanctitati vre talis clericus
filius [illegible] qd [illegible]
[illegible] qd ipse assebi [illegible] in [illegible]
[illegible] et nullus [illegible] id
id assentiri de [illegible] ap [illegible]
ordine et [illegible] qd habeat
[illegible] valeat nd ob [illegible]
[illegible] et [illegible] ¶ Si aut
[illegible] vis impetrare nr licet
[illegible] nd [illegible]

Petitio pro dictum [illegible]

Supplicat sanctitati vre a plebano
[illegible] n qd ipse a canonice sed per
clericis fuit in archipbrum [illegible]
[illegible] nr [illegible] plebano
[illegible] archipbiratu sed n [illegible]
valeat et habe [illegible] mpo
rordine [illegible] ¶ Si aut habe
pluces dignitates et [illegible]
[illegible] alia [illegible]

Petitio ad pluces dignitates al tera [illegible]

Supplicat sanctitati vre a [illegible]
[illegible] bon [illegible] id [illegible]
[illegible] tali dignitate [illegible]
mandate nr id de [illegible]
id [illegible] nd [illegible] alio
qd id dimittit attempta id [illegible]
nd [illegible] alia in [illegible] nd [illegible] bon
nd obstante qd [illegible] [illegible]
[illegible] obtinuit [illegible] debeat
[illegible] id [illegible] [illegible]
[illegible] ¶ [illegible]
nr id alia [illegible] valeat [illegible]
[illegible] canonice [illegible] id [illegible] litte
[illegible] valeat et hic nd obstate
[illegible] id [illegible] [illegible]
id [illegible] ¶

Forma priatoris ad litis impetrandas

[illegible] qua [illegible] debeat impetra
[illegible] impetri [illegible] priatoris
dicendo qua [illegible] priatoris [illegible]
id impetrandi [illegible] vel [illegible]
[illegible] [illegible] [illegible] [illegible]
[illegible] forma [illegible] [illegible] [illegible]
[illegible] et [illegible] forma talis ¶ Mno [illegible]
id [illegible] [illegible] id [illegible]
[illegible] id archipbrum [illegible]
[illegible] fieri et [illegible] et ordinamus
[illegible] et [illegible] [illegible]
priatoris et [illegible] in [illegible]
romana id impetrandum et [illegible]
[illegible] et id [illegible] [illegible] nd
[illegible] id [illegible] nd [illegible]

oponendo nb appbando dans eide
p̄latoi p̄tate et licentia p̄cedendi
stituendi alios p̄latores nb alios pe
nore ad p̄dcm Et si opus fuit nel
visum fuit appellare ad p̄dcm Et quibus
p̄dcis p̄mpt ipsi p̄latori stipu
lante fuit et rato habere qui ipse pe
latori nb ab ipso obstantia fecerit in
p̄dictis et prohibi p̄dcta sf e fori
ne Et de ista ma aperiunt nbia
et de issp apte et c. no milli Et
aut dici p̄ip mp̄dcm summa gra
dandi de mdice nb mdicib; non
p̄ cuiusq dici qt hic ffrt qd
ad in audiend cond mdice cancellario
et deuenient pcia ad manu illius
qui e dns qd dictat et ipse quem
pnes qd dicit in audiend et qm ad
tradicet et fiat f audi mdicum
et f sufficiat mdicum ostat ad
hic dicit si et alii pti q hiabi
pcaunt Concmate nel de mdice
nb mdicib et qma fori cne e pp
conueniat pcia pnes p possunt et mg
alius ad i mdicato et ad concedend
dd de mdice nb mdicib ipellei
p̄latori Si aut conueniunt no po
stud impetrand ponat vnum mdice
p̄latori in alium ona cond Vnde
illud mdicum insac no potest qm
elegit p̄latori tunc ee de cui poss
et p̄ed ad olim Dz f ctm mdicum
ei dedisti tunc f p̄latori cessius
fuit illud formam et elegit alium
mdicum insac potest Et no m
dicum dcm mglo f pi vd dz pbi
dac ctos mdicum mglo conuenat
ac de facto fna et spulo t qua
do das ei ctos mdicum facias mu
gia pnb ad instrum nt p̄ pamo
dicit p̄latori vellet impedi obstat
f sptia Cum vero mdice qui
ma concedit male fiat si cum
tat alii vices ex electis a pribus
nb si amittat vtrp nb eunc vnum
f ho facit ob ho appellac no po
test nt no ee de off del qm

Qua ratione adunationes iape debent et de moribus advocatorum

Quoniam habe memoriam etiam multi
defice sen parte pocq e dim
mtis quod humanitate vt Cic. ve
pne emeli l n f si qma Ideo vobis
legentib pnes opus supplico ut me
digned habe mod pilaroc pdns opus
acrisato si quid pmo se cum pri m dim
pone vlto de notani via de mdib
advocatory et ordine ordi m cum
possed ad cantela in aquibus ocu
pri qma ea que in fine pomd mcliq
g pcenerint medmoie quedam videt
ista fuit mlto utilia et advocatis
mta no dic pt qm vlto r fnam

De ordine advocatorum

Ea solidiora que ab antiquis orato
ribus de magna doctrina omissa
fuerunt p̄ plebo Dice Ge p plumes
p̄sone nb viri qui p̄ propiedad nbie
legend nb dig te fuit famosi plane
ac plumsa voce voce debend mope
nt in eis gnitos p̄ote n alium de
ignot rey eneta ma et audiro
mplorone talium magis ostent pe
legni vno ita dnt mapes q mipo pri
opio nord iphcpome no mutant et
dicat in eis aliq quod fci no pt ab
sp placito finoc ma quida sit p̄ona
tos pne advocati qui ab homesta qne
tudine denitates ad quidd p̄ p̄ro
ne fin gnt ad loquedn et pna dap
nabilis gestus ordin ab p̄ gnt fuoc
rapta pg tgn capillos qua ipsi
omi mdumeta qpnigal nates ac p
vedat eis astaond ad ma Cum da
cod pit qui mpri opus pracy oacomd
mulos nt wlpcoile qui vnad pota
gnt pb cimatorme velamed medioni
nt vedat q mdi p̄ p̄ hus qne dnt
dicere cogitare Alii sen quey pri m
robusti debiles sunt detrpor pe
cne mt pcellas de que oc nam gnt
si valet pcliter mporti Cum ad
cod pit qnes mt loquedo timor pne

mvadit vid vore timula plogdr
¶ Dz ozy tmudi principi finis ro
bustus oormat ¶ Hic et alij qda
qui sed et inmabile mom pnotid
de pola magitudine voces qfidui vid
filmant ni loquendo et beatu tie
phali plogdr mollicies de pono te
voces auze audiendi demtec ¶ Q
hiit e sed q hi qui tbunt an
diendi loquendi sed nobilitas pecu
nia potestas libertas gaudium et fa
mor audiroy fm natu ouipdeti
bmur audiendi plogendi ¶ Hat
pri que onferunt ingenua pmpt
tas ingenuitas impotestas finitus
estrea fretas audiroy auferri au
dacia plogendi ¶ Ablus que pt
pred dicta pri et a similibus de
fe caue adwcaty dilig ¶ Cor
dium coram pri qui ab eo audie
ua postulat

Pauli modes fuerunt omt for
mae tia et ofbus a scollo
pmuo pdestinatu fuit q debetu
in aplatus cathedra et speculo cum
uetis ad ipd ¶ Ad ed pastor
amud omis episcoroy principes me
rito omnis qui no episcopi merito
censeri ad nos possint et debeant
ouzi ad fidua plamoi hmo igi
fratres pre ulla dubitatione mgpod
are pnctis pmoui que ad pdic
tam et facta omnia ptinet ego
cum ¶ Mediator dei et homi cord
quo loqui pimo no ardeat me
sed pmitate regi respectu habebit
ad meoy insufficientia meroy si
si tamen clemens et benigno par
me dignabit benigne ac clemen
ter audire ¶ Ad ipso alt pontifi
et thesaurd regni celestis loqui
tmeo et qfido timeo ne sed pmitas
qt me alleget ¶ Qfido q ad sm
phalig e simo ornato dni nri qt
apud illud accepto pomoy et ad

fiedi ego pfcam que ad pnsne
good ptinet rogro sed ¶ Loqui
tmeo et allegde paucis nemo
dz admirari qr sed sicut possit
ad thronum dei et agni et sicut
sp pula plulu de qua pgdit aq
mpd nispida et tbam vmind
de pola bengte qstis que dicu
tur pspu no ad omittendi ¶ Si linui
labia s pallat fraces s lingua
balbuiet et mebra qrelibz no
tmesend multo dz admirare
mauci quia in illius pdoa lo
ctuno assurgo qui ligdi ac pol
uedi optmet ptate an obedim
impia et ingna tiay et nemo d
qui audeat dice ouiita fraes
¶ Nobis sed pri supplico fuerit
qui estis xpd vicariu et ouisor
xpiane fidei principalis nthing
que mde do ipsone et pbae vie
pietatis amices digned melmae
Duo cordia quibus amicis
malubo audienia postulat

Ok vozy predit utrubo merito
ad q mlate vnam desi
nit principales indstri et ospla
ari tendetis vid pliamdius et
instrud pretexis ofone ¶ Cordia
les et merito appellati adpte
ad dei principales bapdes et
colipne sed tmee assurgo fro
ad vobis qroy supud et trosplio
mdo ingt omnipt Vid no
ambigo a dubito tu audie ad
qui instrud inuird pnoa opti
me ad ses pela ad lundra
et ad labia spledde instrue
indiedia qstie ad vos possit
fuerit qui nequeunt alibi pro
instrud optime ¶ Cordium quo
vn pollimus coram vicario dni

Altre erat a tiamite pae
ueitatis et vid no rogro
et equitate qui credet q dns

ppā sind vos gsta mssi vicaria
ri sanctissimi patris q̃ in vobis vige-
ret sapiēcia regnaret mstica con-
sistēr pectoris ad plenitudinem ma-
ture. Vid a vobis qfiat in be-
nigno audiendo exhibēdi mia

Nunc exordia quibus vtipo-
tius coram doctoribus decorat

Rogat in ad glam et hono-
rem qui cord illo sancto pat
cum in cansis qm ggis et pastor-
sone ordinis theologie magistri decō-
ra colimpna decanalis baccalaurei et mi-
nistris aliqmis. Ro quae causa cedit
ad plenitudinem gaudiorum qd cord
illo decōro magistrand adnotam ad
ordinis clarum cathedra pma tremefacit
libūt audita sood et clenodia impriora
detegit mstica corobōa et magni
tus effingit successū bō pcē pnop
is aplorum vobis causa amissa de
quo dr ps vtis letam qt ro exhibiaso
audio quid qui procedit mstrae p tum
ro canodo predans. De amspod
vobis facta possunt ro modico longa
rōe equitare qd in audiendo causa
ad aprenistis esse benignolis cum
sfuadeo mstrae meoi zruptus

Exordium coram aquibulcanis indica

Quatuor sed quae me ad labus
quedo cord vobis invitat sed
ond dubitatoe. Primo d cord benignus
que omnibus et singulis benignus pbi
audito. Tum q vid sapiēcia magnitudo
que mstra et equali statura libertate an
dita. Cord qt voluntibus a mris pne
ris tramite de viae no elevare
habenas si mchanis et freno mavi
llas coy astringitis. Ultimo d qt ingrd
tum fruor et mstrae postilae mte
do

Coram iudicibus

Vestre sapiēcie magnitudo costa
cia qua habetis infectis et de
ficiis quod geritis in obstinacione
mstrae dat in spem et fiduciam ple
nam adloquendo cord vobis pre
mstrae quod no dubito posse optime
de me. Unica deqrendo ab ad pe
ambiguae expungi. Si plicitas abia
et mssis benitati que hinc omnibus
tāquam balsamum instillat. Ut plicitate
dicta in pcem pub apetendi bīnte nar
rabo no vtm pictatis fastu libros sloquen-
tum et dicendi verbis que ad fructum pnie
audebo in audientia sed mita mdum
dicendi et opa pia illos aptae amedari vd
popodere coy laudibus ondo que pt
mea mtdo et ad que finem deducendi
pucenie. Ro pdicam cause no agrmt
indicendi laudibus mistis no dicendi pu
apiēd ornamēta vid ad pile facta sub
apetendi bīnte procedo ava que ho-
pcula tibi aprent me ad loquendo
que pfacone induor. Vid vobis bienni
fructi pcem explicabo

Exordium coram imperatore

Princeps romanorum imperator que
solus gld tridphalis in throno im-
perialis celatudinis optinetis qm cord
recta mālia et amicia mia in vri pato-
ris armario asinare audie digneri
qm magnificentia vid pmitatis ipandum
perialis maiestas que disponendo dno
torq orbis optinet principand supplico
hindlis et denote ut in hinc que ad
tribunal vid celatudinis ipsorum amicos
imperialis clenodie digneri inclinare
ad illud p quo regi regnat qm orbem
tranquillum et mstrae frenos stringit cui
a dno collata d prās gladii imperialis mtdo
debito finem supplicando ut in digneri
pbē audiendo placabilis et benignam
qt pauca sed et mopes ne valeo ponere
aliud displicuit invenie. Magestas vid
que mstrae diligit et inquirit ab
horret hindia pariter regimina odie
nicia debine finitimis ut que dnes ipso
rum velitis clenodia audie et audita
intelligere sicut placet. Adloquendo
cord vid pmitatis predica sola mstrae
me induit quod precepis illudi regibus
inviolabiliter observatis. Vd sacro ple
nus et afido p me hindlis audietis.

Cordiu cora vicario imperatoris

Quoniam officio ad quod estis assumpti
vestri opere demonstrat quantum
pollicentur verba nutrit multiplice
gratie insignia operantis quantum in dubi
tandum credendum quantum est de dignitate
quam digna vos magestate ingratiatis
in quod vicarius electi

Cordiu cora cancellario imperatoris

Postquam vos sacrum magnitudo
et nobilitas sunt nobilitare vos
imperialis maiestas optimi imperii con
sortes et cancellarii in urbe vice clauses
instrue ascendo quibus digni debitique
obtinere accessit et indignos ac beni
nolentes vice iamnas repellantes ad sunma
fiducia coram vobis assurgit

Cordiu cora iudicibus imperialis aule

Quoniam estis imperatoris maiestatis omni
delibra et in extinguendis libis sunt
ira nunc vos decet ferre opem et insti
tia pignatis et imperiali ensis dili
gentia audire

Cordiu coram legum doctoribus

Quia imperialis ma
iestas de sapientia et industria vestra affidit
in vos in vos electi ad corrigendum
omnia et singularia omnia in manus
ipsa appellationum quod in gravamina con
formata nunc illatus ad examinandum et
concipiendum portum salutis in principio

Cora diligentibus iustitiam

Ergo omnibus illis qui dispositi et
iniuriis defensor amator et tuitor
extirpator malitiae fedator sanctitatis et
refugium imperiali

Cordiu ad loquendum

Ad principes qui spectantes de instituta
ad reclinquunt oppressos relevant relinquunt
vos sustentant vidnas precipit orphanos
tuentur inbecillis defendunt iniuriosa debi
les passios eligunt et erectos robustum
tuunt

Cordiu cora doctoribus iuris canonici et civilis

Et illum punctum disponi allegare
qui fundatus in eloquio et doctri
na imperiali ne vestrum in omnibus con
portus magnitudine et discretionem
nulli iudicantur

Ante illud nulli certum subiacere iudicii
examinandum quod nunquam instituta
iniuriarum deluceat salamo abiectis
et excitatis defuerit in illum pudica
fatuum nec allegare quin ita clarus
mel cordia et omnis qui solunt quae
nodosa eludat ambiguas et obscu
ras et aperiat explicant mirabiles
Conphendit nunc pharetrum et ad ad
legalium nunc cordis ubi aperiat et
a pimitted allegorum sagitta ha
gittae aperiat et ferunt sicut ordo
legalis iniquit Certe si prius non sa
gittando per dictum quod ad manus
monet per manus et lingua in ensis
ad sagittandum mittit ordinem quod
quod sum nihil etiamnum singulare
agmen bellatorum quantum instituta quod fonta
nunc defendat et in ostant victoria
ad optimum Cotina nitendum omnia
per aspiat in machinamentis camille
per et dicunt nec pupae nunquam di
nitrad per quia pugnare nil ar et omne
lud et concilio et redire per nitium
dum partinudi optimum fallimini
et ostare per omnem nitendo nil
hi honesti Nuncius ad vocatus lyst. mansa

Quiesta et polepnus allegaos
dum per mei doctrinis legum omni
et pugilum nos iniuriant qui venit
magnum auctor per flumen floca in orto
nunc omnia et omnis et fecit
illoy aromata sunt flamba ido
les infinit omni solunt omnia qua
nodosa et min iniquit quod omnia de
fectu instructa vid nec nil aliud
qui sit hoc materia nos dicit quod
per sibi placet quod sit tali arbo dicit
allegare ut quod mandatum implem
volo obedire magno publice Ciuade

placet maritis advocatis ut uxores pecdant

Ciuaudi parum ensay odio
quae ad hunc nec patrimo
nia tantum mandelabum sed iudic
na hinc uxoris et ~~mugulus~~

magnum bilia laudira cum ante quod
debent predicare mite ad legendum
ut sufficiat ne mea ostes civitas
demonstrat si sic quod respondit
bellatori ecclesie imitare quibus
ingressum permittit ut eorum vicis ma
gis claresceat Nolo ut mea ab sa
cerdotio ad legum permittor si ut michi
cause regimen domus laborari
me oportet quod dicit tuorum sicut
sapientiorum valeat michi quod in
dignum sed dat tamen balsa prim
tior ad allegandi officium ut mul
tis minus mea dum talis valeat
sacrilegi tuy phas

Exordium qui predit dignitatem

Ollas antropoy dignitas ecclesia
tituli papie gloriosum
apte quadet quod sine licentia tabu
nis tantorum dominorum non debeat predi
cari nisi si aliquo a eis placet non
audes renisa

Exordium quo vatur discipulus magistrum

Deuoro discipulus requirit
et ro poscit nabis quod magistros
nostros nacq pricie et popinos ca
tedes debeamus inuenire quod sine
magistri mei licentia nolunt debeo
permitti allegare quod videtur pomm
gis et tanda et discipulus pomi
dium allegatur discipulus contra magistrum

Dominus et magister vir sacrilegi
et sicut me mittunt nodis nadi
illustrissimum cum quod fore mitte dat
et scripsit et discere quod posunt po
nda fesse potunt quod illi qui fo
ri solem reclamant aut nolunt
aut nescunt dicere veritate sort
a po facto liquidum apparebit Ego
autem dictus ego mihi possibilitate mea
magnum nabis sed respondebo Ideo
quod non mendacet reo mendacio mai
solem quia forma cuius de gentibus
magistri de civitate ad quod veram

de signum ad impium quotiamut vinco
in hymno cui prius milita quod quis
fuisset ei veritas liquide facta sibi
ne aliquid esset Ergo bene mihi quilit
dens gratia et honores quibus illi sed do
mus et discretio vinte donant Ecce
quantum cuique possunt publice decepto
mus mendacio non per laqueos devitare
potuimus ad tua actores quod ea supinus
instinctu quod gratia advocatus quod ea
et advocatos ipsum quod per vibi respondere
habet sed Ergo quod bene supinus lindum fil
gor et vinus discretionis exercitatio sed
quibus homo de vi dempi et ad rendum tuae
pitsi salpitatis quia mendacia pri
filii homini instantiis ad si ad mouere
decipiunt et mentita cauisay occultat ce
terum hinc quae potunt respondebo
et apium claiq veritate

Exordium quo vatur magister quem discipulus

Plures quique punitur laudes sino
las ut delitat si dum asserunt
alios mendaci statione fuisse de
ceptos quod postmo decepti et illum
esca ponit mihamo quod permissi laudi
bus tiorum adinsanis monere non
desunt et quia laus et tiorum nostro po
sito se habet videtur nemo laudat de
prito et et tre

Exordium pro amicis

Amicia quae non solum de estros vin
et cenacos federe illibato quod
in domum quae tudimus et nam pia
det ut cum meorum spectabilium amicorum
debeo quod vibi responde hunc erat no
mirari ut velim in amis gloriae fasti
si disposui minae quales amicos pt
expedire videbo Hoc igitur opus vulta
panes et mutilia pertinuisse si bene
ta quia potui timendum ad laudem et
gloriam tinctus in pr honor et glo
ria in secula seculorum Amen

Ecce impetuis de media pudenda
forma pudicitiae hinc
Ecce dorum fiat oratorum confu
sio delegatis et filii pronis et si
quia forma de quibus vicis pros

Quaestio quae prius fieri oret deliga
Quare ordinari index erit
Fori prorogatio iudicij
Quare citatio detur appellat
Quare iustum aliquem procuratorem
Quare procurator possit iustum procurat
et pro qua fori
Quare procurator in iustum debeat in-
stituere a parte actoris
Quare iudicis procuratorem pro iustum
et vice versa iudicis
Questio iudicis procuratorum
Quare procurator sine iudice
Quare actor pro advocatio procurat
impuno timere
Nec excipiat appellatio iudicis et iudex
et fori prorogatio
Utrum iudicis ad litem iustum possit iustum
procurat
Fori iudex ad procedendum excipiat
Quare excipiat pro procedere et possit
excipiat insuper
Fori appellationis ab initio iudicia
Fori libelli qui per iniquitatem iustitiae
Quare iudex iudicis hic pro excipiat
propter eorum ipso
Quare arbiter procedere debeat proprie
iustitiae iudicis
Dubia et dubia quae iudicis pro iustitia
arbitria principalis
Quare iudex detur iuvare iudicem
De iurisdictione applicatio
Quare excipiat excipiendum et quae
debent et quid pro probari et iudicis procedere
in eis
Quare excipientis excipiendum
Utrum super excipiendis per litem iustitiae
De proprietate
Fori excipientis probare in actoris
Quare procedere per super excipiendis
peremptorium
Quare debet pro se quod negotiatur
agere et fori libelli
Quare formam libellus in quanta
spiritali

Quare formam libelli in spiritali
negotio
Quare procedere per libelli oblatio
Quare litis iustitiae per procedere
De praescriptione procedere
De iudicatum et iudicis iudicatorum
et quid eorum per procedere
De iuramento calumniae veritatis et
malitiae
Iuribus iuramenti de malitia dari
a iuramento calumniae
Iuribus iuramenti de veritate dicenda
dari a iuramento calumniae
Fori iuramenti de veritate dicenda
Quare et quo pacto per procedere
et ad quid fiat
Quare iuris iurisdictionis iudicis pacta
Quae pressius per hiatus facta
pacta iudicis
Quo ordine per ad interpretationem
procedere
Quare praestare fiat ad interpretationem
testes
Fori quod actor probat intentionem pro
Utrum dilatio per dubia iudicis ad fiat
ad interrogatoria et testes in pri
Quare debeat interrogatoria for-
mari
Quare advocatus debeat fori quid
interrogatorium
De iurisdictione et productione testium
et iudicis fieri debeat
Quare dari testium debeat publicari
Quare instrumenta ad publicia
produci debeant
Quare dari testium sunt inibi
per aptari per advocatos
De exceptionibus quae prius apud
et personae testium
Quare adversari in assessores pro
assumendi ad iudicandum
Allegatio advocati actoris
Allegatio advocati rei
Replicatio advocati actoris
De palatio iudicum
De palatio notarium

Qua' assessor sit dig dus et de sup
palacio — Cedrus cmse
Forma sue diffinitie
Qua' forma sit sue diffinitie p
delegat
De appellacoibus
Forma p'm qua indice pt i'nocat gra
nam
Qua' appell' a sua diffinitia
Et quibus possit oriri suada sic multo
For appellacoes ab mr lo cuiusia nel
gnam
De ambus dd cautelis
Quae ordine sit procedendum in appella
Forma libelli mansa appellacoes — Cedrus
libellus mansa appellacoes mr pedre
a gnam
Qua' sit hir' qt mansa appellacoe
For sue in ca appellacoe mr pedre
a gnam
Qua' preda dcat nca appellacoes alia
pte abscdre gnacat
Ad dcat' apld et agro et aqbus gre
dat' et pb qua forma
Forma aplbus sue dimissoriae
Quo ordine preda' ad agr' de cmd
Qua' forme' libellus sup accusacoe
bus platoru
De demdacoe et q' preda' p mon
demdacoe in cmd
Qs ordo fuit qui agr' de cmd
p preda mspcoes
Qua' plantes dcat mgr' de ere
subus sbditoru
Quibus defensionibus vti potest ille qt
qui mqnt
Forma appellacoe qt mspcoes
Allegacoes allig cu data pd apla
nt quipcoe
Forma appellacoes
Libellus sup mansa mspcoes
Quis dcat' gnacat et q' h gnacat
preda'
Qualiter debeat pete h gnacat
Quo de qua hoa possit predi
cont gnacat

Qua' po tind' p emptoe preda' qua
gnacat
Forma mtlocutoe h gnacat
For sum qua excodcatq de mdacdo
Qua' excodcatq dcat absolui
Forma dsummo in absolucoe
Forma litis qua excodcatq mdice ad
Qua' in ca sualis preda' absolutq
cont ed nacam
Qua' nca preda dd sit h cdnacat
For excodcatis mcmodi h gnacat
Qualiter nca cmodi qt gnacat et sic de
malica preda' de gnacat actoes
Incipit de cautelis advocatoru
Qua' forme libellus sup clcodbus
Qualiter appell' qd sup odor nd vlt
libellus — Cedrus finale
Forma libelli p qua greptus petit
clcodes assai
Forma libelli sup mlt primatus
libellus sup de cmis
De formacoibus libellorum sup sponsali
bus ad mrdmonius nb mpedimentorum
libellus sup acoes qnqd ppt adulteriu
libellus mansa
Qua' forma debeat libellus qd petit
cnocat et qd lata p arbitros i ca mali
libellus ad petendum pena in arbitr
Qua' et qd sint posseodes fructus de
et quibus possessoribus reddendum
possessoes qua' sint forma de
Quibus possessoribus adiudicatis reddei dcat
Quomodo possessoes fici debant — Cedrus
mansus
De pena nolentis reddere possessoes
Qua' sit procedendum sup possessoribus
De mdiuis q dandis sint — Cedrus
pribus
De ca i'cidentiaoes
Qua' et qd possit cnocari qfesso
in mte
Qua' procuratorum et actoes aliis ad
sua'
De actoe qstionandum
De arbitris
Qua' petitoes sint cum sint omes forme

Petreo ad quos pertinet se intromittere in canonicis
Petreo hiudes bidfordensis magnates
Petreo scotici non debent clericis et aliis impe
tere liberi et bidfordo
Petreo imperatores liberi et bidfordo
Appellatio ab eo qui iniuriam clericis facit
Petreo quod principes iniuriam clericis non facere
Iura petreorum sicut debent in omnibus canonicis
Petreo principum
Petreo principum appellantur magnates
Petreo principum sicut imperatores et appellantur
Petreo principum appellantur magnates a diffinitiva
Petreo principum sicut imperatores et gratiam
Petreo filii principum et disputatio
Petreo de disputatione
Petreo ad principes disputationem ultra iustitiam
Forum principum ad liberos imperatores
Iura ad unum imperatorem debent et de mo
ribus advocatorum
De exordiis advocatorum
Exordium verum ipsum quod ab eo audiendum
postulat
Duo exordia quibus a medicinalibus audien
da postulat
Exordium ipsum
Exordium pro vno possimus verum vicio
Duo exordia quibus vno possimus verum
doctoribus decretorum
Exordium verum quibusque iudicibus
Exordium verum imperatoris
Exordium verum vicio imperatoris
Exordium verum iurisdictione imperatoris
Exordium verum iudicibus imperialibus
Exordium verum legum doctoribus
Verum diligentibus instrumentum
Exordium verum doctoribus imperialibus
Exordium principum advocatorum
Exordium principum iudicum
Exordium placet mediocribus advocatis
Exordium quod precedit disputationem
Exordium disputationum magnum
Exordium allegationum disputationum magnum
Exordium pro vno parte magnum et disputationem
Exordium pro vno parte magnum disputationem quod
Exordium principum

Si quis quidquid publicos valet aut aliquis
fuerit fuerit / lago suspendatur. Si minus
principis / 2 forpriae exercuerit 2 lodatur / tra
hatur in tre · i rosti · fere · i ti · de pace tenery
· li · fere ·

Incipit ars Notariatus

Ars notariatus est ars probandi a dicta di per quam fragilitas
hominum memoria roboratur et perpetuo memoriae commendat.
Et dicitur quasi dictatus notarius sive tabellio quasi
est qui vice imperatoris — ad aliquem actum probandum habet potestatem
officiale et infra arcanum sive secretum consilium principalis
quasi primus dictator et tractator et fideiussor obligat
tribus ad hospitium domini. Et primo qualitates et quantitates
in quibus se obligat sive distrahi debet. Et tertio distractus
quantum. Et quarto omnium testium in contractibus habetur
~~vel habetur~~

In quibus casibus testes sit requisitus

Et nota quod in illis casibus sit requirendi testes, primo si plures debent
in officium redigere, si tenetur plures ad donandum expensas
domus quasi quarum et amicorum. Et de testamento expedit.

Est ars notarius sive tabellio qui ad publica officium
tabellionatus gerit, ad cuius fidem dicta vel res probat et ad
perpetuam memoriam delegat, ita quod ab omnibus fiat. Et
notarius a notando, et notari dicuntur in sphere vel dicit ora
illa sive quibus ad fidem redigunt. Et est tabellio a ~~tabellio~~
tabula. Et tabula probat primo in tabula et notari. Et
tabellionem in nuncupatione ad tabellaris appellant, quia nova
dicunt et incuria rebus

Et in hac tabula multis modis mutuatur. Nam aliquid est
sine publico, nec quia est sine quia sine non potest esse notarius.
Et sunt duobus. Aliquis est aliquando, dimittit sive pauper
sunt. Aliquid est probatio a probando. Aliquid est stipulando.
Et superiori sunt in primis sunt duo tantum testes. Et
tabellio est dicitur est sup. et qui de probat. qui tabellio. de officio nuncii.

Notandum multis modis multis

r. ad audiendum de presbitero

Qui sit qui potest esse notarius

Sit ars notarius qui liberi, non coronati, adulti non
non astricti, et magistri, sane mentis, prudens et audiens
ut sit sane astricti, cum plena memoria artis notarius.
Et dicitur qui liberi quia sunt non potest esse notarius, non est
publicum officium a quo sunt repellantur. Et prudens

Tunc est notarius

Tunc adiuvamus esse debet notarius

dicitur non colonarie conditionis quia colonus non potest esse notarius.
publicus artibus servilia [illegible] officium. Tertio debet alterum [illegible]
non astrictus [illegible] et de moribus et [illegible] [illegible] quantum
non astrictus et [illegible] ad ea que [illegible] non [illegible] officio
ad ea que [illegible] [illegible] non [illegible] notarius. Secundo debet [illegible]
Sexto debet [illegible] quia non potest esse notarius. Septimo [illegible] et audire
[illegible] quia notarius non debet esse surdus. Octavo [illegible] vel mutus, non potest
quia [illegible] vel non audit vel mutus [illegible] vel
notarius. Nono debet [illegible] fame [illegible] infamis vel
falsarius aut qui [illegible] non potest esse notarius [illegible] officium
[illegible] et dignitas a quibus [illegible] infamis. Decimo
[illegible] debet [illegible] et non [illegible]
debet [illegible] notitiam artis notariatus [illegible]

Quomodo autem notarii conferantur

Conferuntur autem notarii regia potestate [illegible] romani palatini
aut aliqui [illegible] notarium [illegible] [illegible] [illegible]
[illegible] artis notariatus [illegible] [illegible] [illegible]
notarius [illegible] [illegible] ab [illegible] [illegible]
[illegible] [illegible] [illegible] [illegible]
[illegible] notario [illegible] habere

Que sunt servanda a notariis

Debet autem servare notarius quando tenetur sui officii in principio [illegible]
fidelis et caute scribat [illegible] [illegible] et [illegible]
non mutando verba [illegible] substantiam [illegible] et [illegible]
aliquid [illegible] debet servare notarius [illegible] tales adhibeat
testes qui [illegible] non prohibentur fieri testes. [illegible] carta
rasa non debet scribere instrumentum. [illegible] debet ponere ad [illegible]
[illegible] et [illegible] publicum instrumentum [illegible]
[illegible] debet ponere annum domini et diem in qua celebrantur actus et nomen
[illegible] et [illegible] [illegible] in quorum [illegible]
instrumentum [illegible] [illegible] notarius debet ponere in
[illegible] et [illegible]

A quibus debent se abstinere notarii

Debet etiam se abstinere ne scribat aliquid falsum vel illicita instrumenta
a iure prohibita [illegible] [illegible] [illegible] vel
[illegible] [illegible] instrumentum [illegible] debet [illegible] [illegible]
[illegible] prohibita [illegible] alienum [illegible] non est [illegible]
[illegible] ad forum publicum [illegible] [illegible] [illegible] [illegible]
[illegible] [illegible] [illegible] alienare et quibus aliis
[illegible] [illegible] [illegible] [illegible] [illegible] [illegible]

[illegible] nota de [illegible] [illegible]

[illegible]

[illegible] publicus [illegible]

[illegible] legem in suo restaurando [illegible] in non [illegible] in [illegible]
vel lib. [illegible] horis vel [illegible] vel [illegible] et si notandum
talia nisi [illegible] subsecuisset [illegible] [illegible] damnaverunt
punitur et alia pena gravissima nisi sui ignorantia
[illegible] fuerit

Quid sit indictio

Indictio est spatium quindecim annorum ad quod [illegible] Indictio
[illegible] indictio initium accepit a Romanis qui Romani [illegible]
[illegible] subjugasset et ordinem servare et ab omnibus a quibus
[illegible] triplicia tributa solverent [illegible] [illegible]
in primo quinquennio in [illegible] solverunt [illegible] ad denotandum
[illegible] secundum in [illegible] quinquennii [illegible] ad [illegible]
[illegible] et [illegible] in quinquennii et [illegible] ad fabricandum
[illegible] unde dicebat indictio [illegible] [illegible] et
[illegible] Romani [illegible] [illegible] indictionis [illegible] et
[illegible] habuerunt [illegible] indictionis [illegible] et
[illegible] tributo solvendo [illegible]

Nota quod in [illegible] indictio in [illegible] in [illegible]
paschali et in [illegible] [illegible] et indictio ab indico
as ad [illegible] maior ad pontifices [illegible] [illegible] indictio
indicit festa [illegible] [illegible] ad [illegible] indictionem
in [illegible] [illegible] quia tunc fit [illegible] [illegible] [illegible]
solvi triplicia tributa et [illegible] [illegible] [illegible]
[illegible] tunc quia [illegible] ut indictio in Roma tunc
in quolibet festo [illegible] [illegible] [illegible] [illegible] Lustrum.
[illegible] quod [illegible] ab [illegible] [illegible]
et est spatium quindecim annorum et [illegible] ab [illegible] ab quia
in [illegible] quindecim lustra ab [illegible] tributa solvebant solebat [illegible]
[illegible] et [illegible] et [illegible]
[illegible] magnum festum [illegible] finito [illegible] quod [illegible] annis
[illegible] indictio [illegible]

Indictio quid significat

Item non quod indictio quid significat [illegible] spatio quindecim annorum
et [illegible] quotiens annus [illegible] sabbatum [illegible]
septem et [illegible] quotiens [illegible]

Usque ad [illegible] indictionis

Et [illegible] quindecim [illegible] [illegible] et [illegible] ad [illegible] indictionis [illegible]
ad [illegible] indictio [illegible] et [illegible] quidam
indictio [illegible]

Vide Lang. 2 plenissime i. [illegible] Lectus de fide istorum. Iy. glo. [illegible] habet [illegible] ad [illegible] indictionem

Item Bernardus vendit duos dies p[ro] xi et facit prius
...ma ... fuit ... indictionis que ... fuit ...

Indictio ad solvendi tributa ... fuit a Cesare Augusto ...
... Et ... indictio ...
... duos ... indictionis indictio
... indictionis ... indictio ...
... indictio ... ad ...

Sequuntur aliqua ... ad
... ad ...

[illegible]
[illegible]
[illegible]
[illegible]
[illegible]
[illegible]
[illegible]
[illegible]
[illegible]
... octava die octobris ... octobr[is] ... nona ...

Item ... hora ... hora ... hora
... hora ... hora ...
... hora ... hora ...
... debet ...

... debet ...
... debet ...

Item in testamento ad ... debet ...
... testamentum ... debet ...
valoris ...

Item ... testamenti ... testes debet
... testes et tabellionem ... vel
testamentum ...
... a tabellione ... testibus ...
... talis ... sollemnitas ...
et ... testamentum

Item nullus ... testamentum ... aliorum

[illegible]

[illegible]

[illegible]

[illegible]

[illegible]

[illegible]

[illegible]

[illegible]

[illegible]

[illegible]

[illegible]

utrique sunt ad solvendum compellitur. Et illa vocatur nova restitutio
et fideiussor beneficium quadrimestre et non tenetur solvere
si non potest a die litis contestationis [illegible] tunc sufficit quod non
[illegible] durat qua durante [illegible]. Item si fuerint duo vel
plures fideiussores, tunc [illegible] imperator fecit unum ex pluribus
qui convenit [illegible] liberentur pro sua solutione debiti

Item in [illegible] lex [illegible] vel [illegible] debitor et si non
habuit [illegible] fideiussor tenetur ad solvendum

Item emptio [illegible] de empta

Item emptor non tenetur rem emptam restituere emptori [illegible]
in [illegible] ab emptore

Item in contractibus [illegible]

Quid sit consuetudo

Consuetudo est ius moribus [illegible] longo tempore [illegible] tempore
[illegible] actus [illegible] contradictore [illegible]
[illegible] ad alios actus [illegible]
approbatis. Vel aliter, consuetudo est [illegible] moribus
[illegible] lege [illegible] differt lex

Quid sit stipulatio

Stipulatio i. [illegible] adiuncta [illegible]
[illegible] ut si [illegible] dat [illegible]
[illegible] est stipulatio. Et a stipulo [illegible] i. firmare
[illegible] est stipulatio [illegible] stipulatio
[illegible] stipulator [illegible]
[illegible] stipulator tenetur [illegible]

Quid sit testamentum

Item testamentum est iusta sententia de eo quod post mortem suam [quam] [illegible]
cum institutione [illegible]. Vel testamentum
est quod [illegible] suae voluntatis cum institutione heredis
[illegible] heredis [illegible] testamentum [illegible]
[illegible] a qua [illegible]
[illegible] ambulatoria sit voluntas [illegible] ad [illegible]
Testamentum autem [illegible] testatore mortuo [illegible]
Et testamentum quasi [illegible] testatio i. voluntatis
[illegible]

De diuersis testis

Testamentum aliud in scripto, aliud sine scripto, ita quod non fiat in scripto habendum pro testamento sine scripto dicitur testamentum factum solemniter, et testamentum indiuisum inter sine scripto dicitur testamentum indiuisum. Testator habet ordinare de rebus suis ad ea que testamentum ordinat, et non indiuisum ad plenum. Et non dicitur sine scripto, i. sine solemnitate. Et dicitur testamentum sine scripto dicitur quod fuit non solemnitatum, quod quod fuit et dicitur illud valet. Et si alie solemnitates valent videlicet quod testator ipsa manu scribat, sigillum vel scribat ipse, vel sigillum non ipse scribat aliquis ex mandato et ordinatione eius, et illud testator vocet quinque legitimos testes, dicunt illud sine testamentum quod offert sed non tamen offert vel illi testes stant quod testamentum non testatur vel non. Et si in eo scripto non habetur et testator vel ita quod scripsit ex mandato subscribat in testes testes et testamentum sigillum appositum. Si sigillum ipse scribat ipsa manu et sine illis solemnitatibus testamentum in scripto sine non valet nisi aliquis ex quinque solemnitatibus defuerit testes. Tunc non habetur testamentum et quod fuit subscribere a nunc obmittere, et a quod nunquam quia deinde est aliquis testamentum aliquid sine scripto, quod non potest habere tabellio. Testatores vocant viii testes ad se in ciuitate vel villa et rogant voluntatem suam scriptam et dispositionem suam et hoc modo et ordinationem et rogant illos ut testes. Nomina autem testatoris tunc aliquid quod testamento adibit nudum ciuitate vel villa manuale publicum. Et nudum vocant hoc testes legatarius et fideicommissarius sine voluntate sine non gerit aliquid testamentum testes vocat ad nomina testamentum et ad perpetuam memoriam et testes nudum depono nunc vocant sigillum et mandatum vocant testes testamentum de nomine et ratione testatoris et de obitum in habito vocant suam in testo sine scripto aliquid in habito iniustum et de anno die et loco. Et hic testes vocantur legatarii. Sed testamentum nudum sine testes scripto aliquid testes vocantur et tabellio de mandato nudum publicabit vel et ipse subscribat.

De ordine testis secunda

Testamentum antiquum et magis potest dari multis hominibus et substituere et quasi ipsum de quasi ipsum potest ordinare multos

[illegible] legatorum dat etiam pro testamento scilicet illa in qua sit mentio
de eo quod sibi legatum vel relictum est hoc modo. Si [illegible]
petrus de [illegible] languens
corpore sanus mente et bonorum suorum dispositionem [illegible]
testamentum suum sub scripto in hunc modum facere [illegible]
quod relinquit de bonis suis pro anima sua libras [illegible] et alijs
bonis relinquit [illegible] legati [illegible] liberis. Si [illegible]
testamentum hoc continentur. Si [illegible] alijs bonis suis mobilibus et
immobilibus et accionibus [illegible]
instituit. Et hanc ultimam voluntatem asserunt valere quam
valere voluit iure [illegible] testamenti [illegible] valeat saltem
saltem iure [illegible] testamenti [illegible]
heredes instituto [illegible] legatum [illegible]
partes [illegible]

De hijs qui testari non possunt

Viso ergo qui testari possunt et qui prohibentur a lege facere testamentum primo
impubes ut masculus minor xiiij annis et femina minor xij annis.
Item filius familias non potest testari et
[illegible] de castrensi [illegible] peculio de quo
[illegible] voluntatem testandi potest. Item non potest testari
mente captus et furiosus [illegible] furiosus est. Item prodigus cui
bonorum administratio interdicta est. Item mutus et surdus [illegible]
[illegible]
[illegible] testamentum facere [illegible]
[illegible] qui dubitat de statu suo
[illegible] testamentum [illegible] vel filius familias
[illegible]
Item [illegible] obsides [illegible] populi romani. Item qui [illegible]
[illegible] dampnatus ad mortem. Item
[illegible] famosus [illegible]
[illegible] testamentum [illegible]
[illegible]
[illegible] testes
et tabelliones [illegible] testamentum [illegible]
[illegible]
[illegible]
tabelliones [illegible] testibus [illegible]
[illegible] testamentum et
[illegible]
testium [illegible] subscribi et [illegible] tabellio [illegible] subscribat et testium et
tabellionis [illegible]

in protocollo sed dicitur ut dictum est Et hoc dicitur testamentum
nuncupatiuum Item heredis institutio est alicuius post mortem
suam in loco suo positio et de omnibus bonis suis dum stante
et dicitur ab herendo [illegible] cum heres est qui succedit
ad vniuersa bona defuncti [illegible]

Quid sit codicillus

Codicillus est quedam dispositio vltime voluntatis sine heredis
institucione Et potest fieri multipliciter [illegible] fit codicillus
ad testamentum et tunc de testo [illegible] facienda [illegible]
codicilli [illegible] codicillus fit post testamentum [illegible]
seu alios codicillos [illegible] codicilli [illegible]
[illegible] et tunc [illegible] de testo [illegible]
[illegible] codicillus [illegible] codicillus [illegible]
[illegible]

Quid sit forma codicilli

In nomine domini amen Ego [illegible] dispositione [illegible]
[illegible] voluntatis [illegible]
[illegible] rogatus codicillum facio in quo [illegible] testamentum
[illegible] archiepiscopo [illegible]

Item appellato [illegible] copia [illegible] de iure [illegible]
[illegible] libello

Item [illegible] et tunc [illegible] appellacionis [illegible]
ut [illegible] de [illegible]

Item [illegible] ex [illegible]
[illegible]
[illegible] copiam [illegible]
[illegible]
[illegible] sit
[illegible]

Item [illegible] quod in libello [illegible] fuit [illegible]
aliquo [illegible]
[illegible] ad [illegible]
[illegible] deliberatur [illegible]
[illegible]

Item [illegible] appellauit [illegible] publicam [illegible]

criminalia qm civilia ubi exceptionibus ad investigandum veritatem [illegible]
ut c. de edendo [illegible]

Item sciendum quod si actor interrogatus a reo an velit eum instruere [illegible]
et si velit [illegible] contra [illegible] exceptionibus [illegible] actor et cogendus
[illegible] certum [illegible] [illegible] vult [illegible]
exceptionibus [illegible] an velit [illegible] judicia
[illegible] ff. de [illegible] et quia [illegible] deliberandi actor an
velit [illegible] tempus ad deliberandum ff. [illegible]
[illegible] c. de [illegible] ad
[illegible] interrogatus [illegible] ad
interrogatum [illegible]

Item [illegible] quod [illegible] instrumentum [illegible] offert [illegible] judicio [illegible]
oblatio [illegible] instrumenti [illegible] ad [illegible]
publicatis [illegible] originali [illegible] vero [illegible]
[illegible] r. i.

Item [illegible] et [illegible] originalia [illegible] judicis [illegible]
[illegible] generalia [illegible] constituti
et copia [illegible] judicis [illegible]

instrumentum de duo [illegible] Item [illegible] instrumentum duo [illegible] [illegible]
[illegible] [illegible] et ordinarie [illegible] publicatum [illegible]

Item [illegible] qui faciunt publicatorum [illegible] notarii [illegible]
[illegible] publicatorum [illegible] imperatorem vel [illegible]
[illegible] tabellionum [illegible]

Item [illegible] notario [illegible]
[illegible] et [illegible]
[illegible] et [illegible] ad [illegible]
[illegible] est [illegible] super [illegible]
[illegible] imperator [illegible]
[illegible] et [illegible]
[illegible] nobis

Item [illegible] in qualibet instrumento tabellionum [illegible] apponat
Testes [illegible] et rogatos [illegible] est
Testes [illegible] in quibusdam casibus [illegible]
[illegible] rogati

Subscriptio

Subscriptio notarii

Tabellionis

Tabellionis

q[uod] sunt dicenda ... est

Item cum est ... an instrumentum ... [illegible]
... [illegible]
... [illegible]

· Exemplar · Item exemplar de ipso originali sumpto
Exemplum ... exemplaria ... supra ... [illegible]
· v[ide] · originali sumptum ... exemplar ... [illegible]
exemplar ... publice fides adhibetur ...

Item ad cautelam ... duplicari ... instrumenta ... [illegible]
... instrumentum ... [illegible]
... tabellionis ... [illegible]
... [illegible]
... [illegible]
... [illegible]
... tabel. ... instrumentum ... [illegible]
... [illegible]

Item ... tabellio qui ... [illegible]
... [illegible]
... [illegible]
... [illegible]

... [illegible]
... [illegible]
... alterum ... [illegible]
... [illegible]
... [illegible]
... [illegible]
... [illegible]
... [illegible]
... possit ... [illegible]
... [illegible]
... [illegible]
... ad ... [illegible]
... [illegible]
... [illegible]
... [illegible]
... [illegible]
... ordinaverunt ... [illegible]
... [illegible]

Item quaerit utrum per mutuum usuras exigere licet. Et arch.
a omnibus clam et magis publice in civitate vel publicum locum
ad usuras usurarum vel longe vel in ad de tabell. Et notat ad
Gregorium quod concedunt fieri tutius fuisse et maledicunt et gra
fit alio in et pendent per multos maledicit ff. de c. illi
mit populares et i. ac ex de proba c. i. quaerit et dicunt
rationibus et protestationibus quod ab omnibus alio in quibus
ad et alio inquisitoribus per quos usuras usuras ex de usu fructu.

Item tabellio qui debet apponere usuras ad quod
mutuatur est punitus et ipse condit fu ant roll. iii de tabell.
Et nota a vel ab alio gratuito vel ab amboboq vel
et ab alio tui forte poter restitui

Item condit quidam aliquid usura quaerendum ubi
abiurare erubescunt et dicunt est lex ad pius et quod
cudit potest deposita tamen mutuum

Item mutuatio propria non ex de usu usura et i. ipsum
ab omnibus gratuitum tui fuit ab eo regno cudit
fuit a quo redit cudit conpra cudit usuram a pu.
post facta et ad quod pertinet a mutuum ff. de proba.
ab ea per l. ij. et non est prohibitum quod cudit possit
de usuris usuram fuit

Justinus plenus quod est ad perpetuum omnes eorum
plenum vel t. i. tu qui eo perpetuo eo per ago vel fili. edat
ad fuit prum eo perpetuum ff. de edu si et ex augustatis

Item quaerit ay debitor a creditor usuram debiti postu
lare possit vel quod usuras solvere possit. Videtur forte
creditor ne eo eo sed usure dalerat quod dicit
et amisisse usuram. Et cum stanellate usuram tam
sed studi est fuit usuram de solutor quare usuram
debet usuram

Item usuram debiti non est debitum. Et authorem probata
plenor et eo in usu tuetur fuit et postulata. Et si pedum
fuit tui debitum vel ad fiore probata ff. de. de edu de si et
et si. a fuisset hor et duabus ex quibus assit amissis

18 Scribita tali solet pt. Creditor facere coram iudice debitorem
vocari p. dictum vicecomitem ad instantiam debitoris et dicat p. ad hunc
creditor tenuit de eo vel petuit a instanti debitore et
quod ei non est gratificatum vel p. instantiam debitoris et fecit opponere
Tunc iudex ex officio iudicium a creditore qui non dolo
vel fraude vel steriu debitor et si quidem tempus
petitum ad eum debitum tabellionem et / petitio
aut iudex iubeat tabellio prius scribere qui instrumentum
et exhibeat creditori et iubeat et Tabell. tunc p.
coram tali iudice postulant a quodam debitori instrumentum dicti
et tab. In quo h. tenet id. scripsi sua et non ex qui id p.
debitori debeat ipse h. Certum a apparuit coram ipso
iudice qui fecit p. debitore et Dicit p. d quadratur
summa et arbitrium cum iustum iudex debitor vel p. opponere
nolle per stet iustum id p. corpali iudicio qui id non
a suo dolo debitor nec in fraudem ipsum p. Quodam
id ipsum et iustum p. conum ad eum pertinet iudex aut
quodam dno p. debet et illud instrumentum ipsum et
exhibeat p. ipsum pte hor. et non eum qui id instrumentum
scribat id exemplabit et iubet d. Cbo ad scribendum
et p. tale subscribat Ego et tali autem iubeo h
omnibus mihi et rogatus scribi et hor instrumentum qui alia
vice creditori ipsum exhibeat Inde ex tergaro cancellare
d. scripto tali iudice exemplari a ipsi a ipso p. cre
ditori ad ex qui ipso et debitori coram tali iudice vocato
sicut debitore ipsum et arbitrium iustum non gratificetur
debitor p. iudicium suum fraude debitoris fecit post d instrumentum
mandat tali iudici sic iustum gerere

Hic gerit quod p. dictum vicecomitem ex p. debitoris vel dicat
p. plenissime non tamen ordinis iustitiae cancellatio quod et
facere d. Tunc iudex statuit ubi id debitor in ipsa qui
habet p. plenissime qui fecit vicecomite ipsum iudicium a creditore
petitum et fiat instrumentum iustum et debitum habuit debitoris
ipsum non fecit Novum d. vicecomitem iudicium d. cancellatio
primum p. fore ordinat Tunc ex ordine debitoris ei omnia habendi et
affirmatio opponit a affirmatione non negatur aliquid est
probatum et d. spe. d. probatum 9 1 in pacis

Item quia Debitor dicit eum habere restitutionem debiti et annullatum
et quia N. reddidit est creditor in mora dicit restitutio
reddere cum sumptibus mutuo deponit debitum vel habet reddere
restitutio sicut quia credit et non est. de par prostitutio. Et ideo
creditor dicit per predictis restitutio et in ad debitum
suum ita quod sit. Tunc deponit habere redditum vel
habet per predictis vel in de denuo in olim in suum
gen. Dicit ut et non est tutum affirmare deponit postea
restitutio tamen sanctus et de sufficiendo habet et stratus
in plenum habeat omnia implicita pro eius vel ut
et ut plenum habet et defertur habere his tus non defertur
ff. de testa tu. l. duo.

Item Nota debet prius quaerere pressu et ita qua ita
restitutio referatur

Item ordinatio est iam quod alia sententia expressa alia illa
expressa aut de iudicio aut in iudicio et iudicio quid
est an sint facta iudicio an alia sententia tunc ergo
alia sententia expressa iudicium expressa dicit quod ita
sunt vel habeat quod habitum est quod in aliquo et
et tunc Nota magnum est et hoc in iudicio et iudicio tunc
tunc Item est in quaedam lata dicit tunc per vel
talis lis habet vel ordinatio quod tunc talis in vel ho
est in iudicio sententia et habet in quod prodire sententia et
hoc tunc et illud et illud habuit quo potest dicere tunc
sententia tunc talis in et subsequitur in quod lima
cuiusdam cum dicto seu iudicialiter alterius magnas et ordinatio
expressa habet est in aliquo mundi et ad vel
lata et iudicio est cum tabellionis illius sum aliquid
illud sententia est lata ita tunc tunc vel in dicunt
et subscribas hoc ut ita et talis. talis aliquo modus
hoc restitutio nec aliquid sententia tunc habet iudicio sed lis
expressam vel additis vel minuit et est minuit vel
in intellectum vel habet lata nec aliquid bulla papali
plenitudo vel habeat vel ordinatio tunc prudentia
munitas vel additis vel minuit in vel habeat
sententia in iudicio quaedam subest et subiectum expressa
plani vel additus

Item non est offerendum storeum furnum quia ipsum instrumentum
nullo modo debet de complanando nisi quia ipsum
non fuit cancellatum vel mutilatum vel alia
Secundo quoad ratione exceptionis instrumentum non tenet et hoc
quia non adhibetur quod ad habendum ipsum oportuit furnitatem
et causa ipsum habere. Item ad coll. ipsum fuit fil. ⁊
ad quoad ff. d. admi. tu. trochiapheg. Item ad de f. instrum
r. f. et de g. f. p. vel in n. tu. dilta. d. finale. ne ipsum
Tertio non ratione instrumentum exceptionem non indicem adeo nullum
cuiusmodi ad judicem non spectat exceptionem approbat
vel approbat. Non ad tabellionem vel ne de f. instru.
r. f. et de testes testa. f. exc. gr. quia non debet probare
ipsum non de ipso ad audiendum f. d. ipsum videtur
in fine non testificat.
Tertio dicit quod adhibet auctoritas expressa vel alterius
auctoritas possit in expedit. sed quicquid instrum
in fide ipsum exceptionem fecit et suo sigillo munire et
subaudit horum. Sed non dicit quod fecit in die talibus
horis quod non stetit. Item ipsum exceptionem auctoritas talis
sigillo munde fuit et publica vel priv. Et dicitur expressa
et volunteer a tunc ipso a alia auctoritas subsecuta delegandi
auctoritas alia auctoritas et non vel vel per ipsum
non ipsum alterius non adhibuit ad ipsum exceptionem plenum
fidem et instrum fuit auctoritas non posuit furnitatem illud
sui sigilli apparuit quando
Tertio pothecarella notarii mortuus non potest exceptionem
sui judicis auctoritas
Tertio quod debitum exceptionis instrum vel sordidis non ad
judicem publicum non instrum dicit dum ad planandum de nihil
nisi habuit vel hor instrum non exceptionem a publica
non non habuit quia habuit non talis non habuit et non judex
exceptionem vel non non ipsum fuit Item vel non sit
subaudit quod dicit tali talis exceptionem judicium instrum
Tertio sui tunc vel exceptionem a quia et ipsum subaudit hor
exceptionem ad approbo propter multas et alias
varandas

Item pars tenuda et copia de instrumento vendicionis et non ipsum
instrumentum quibus quoque in iudicio ostensum ipsi debent et fieri
copia a diffamato secundum ff. de edendo l. 1 §. edendum et ne
ei ipsi apud quem et solo di qui fuerint sed lorum ipsum in
actore qui ad eo vendicio actoris non pertinet ad suum interesse
fundando a eo instrumentum sua propria quibus non est opus ut
de probatione. et 2 di. ipsi minime nisi per iudicem petere ff. de
edendo si ipse ex angustiis eius non pertinet ab actore sua
propria instrumentum ad probandum suum et non pertinet et de edendo non
nominat. 2 sed actor a eo ad suum instrumentum probandum
et l. fi. d. fin.

Ne ergo vel dicat quod actor eo interrogato rogat ut
instrumentum ipsi quod iudicio exhibeat ut ipse attestationem
et data ordo per §. edendum

Interea instrumentum publicum applicatione testium et data iudicium
2 sed dicit interpretatio sed dicit 2 ipsi ut ex di. de rep. iuris et

Ne pluribus debitoribus debitor agit contra creditores ut tradat
instrumentum debiti per l. diffluitur et de edi. fin. ind.

Ne petat instrumentum publicum vel a non auctoritate sine tam
collatum iudicium vel minoris pecunie fi. vel rationem quae
possunt superiorem iudex iudicium interpretari debitum vel
abolitum sic. ad di. fi. instrum. §. si vero moratur. Ne
exponat contra instrumentum quod iuris ad superiorem rationem ad ~~[illegible]~~
in quo moratur iudicium ut ex di. fi. instrum. ind. olim
nec §. fi. 2 contra vel nondum iudicium vel ipsi vel
actor vel in data vel a non loci vel mandatorum
iudicis vel in numero ap. ab vel a non. testium vel
in assignatione 2 a plenibus alias quod iudex interpretatur
attendit ut et. ex libris ex di. rep. olim.

Ne frustra tabellionem exquirat duobus testibus ut et
de probat. quod ge.

Ne ex instrumento possunt quod ex testibus tabellionis et subscriptorum
Ne tabellionem ponere iudicium et quod testibus et testis

dicunt p. non dicessit que scripta sit 2 cor. sit bona
fa que ppo offerend fuit vel st respondend minus
vel g dicit d testud 2 tabellionis

Item si non est d testis dicit g dicit testis et dicit
q aliud dicunt non scripsit sed ipse ppo sepulchrum
redierunt. per testis quia in rebus apte debet
esse probatorib q. q. vij. scriptum non est ppo testi
contra testem rudi non est q aliq testes nolo illi qui
sunt d testis testari g dicunt testis d. poll q.
stabit testis 2 d nullo ei detrahat

Item quidam an plq pr rediud testis q scripta
ppo vel aliq iudice st q testis qr tabellio cappella
duobus testib sunt nisi quiz qr scripta iudice non
redierunt ad habitat testes dispere cum di. tesi tu a nob
Sz scripta tabellionis redit d iudicis licet non
habeat testes testes cum di. domu. d domuq; quibz
licet dicit sit in gerat bona aut rell. i. de hyrie.
2 falsa q. stung quest fort. testis fuit vera ppo
et publico probato quo tam no sit iste iudex

Nolo. Nam quid magis tabellio iudicij iudicare vel ppo
quia tabellio iudicij cum di. de hosp ad audiendum
cum di. de hosp relinq dfi. cum di. iudice iud
verdictis q quia no tu sunt gen Sz melior
no est qr tabellio publicat sota iudicij

Item notary test sed iud in relictos gradij relebus
et. de sacro sacr. et. iudicij q. g. tabellionibus

Item licet testis publice gerunt inter tu de relic
que est die 1 loco gesta sit quod testis fuit
no pot. lite. gre. q. libelli oblatorij. 2 tij
ord publ tunc probatorij

Item dubitat probatio burtod quod mulieralis poliseo tas et
spuanda s. de ea quod apparet in instro et nigra cut qd
presumitur indiscrete ut de eo qstio

Quidam in aliquo instro quem quod. quomodo poluit
p. ab. qui pbi debebat et ita ad verum quod equi
pent quem in istro quam talis nomen fuit et ita
a quo quidem Nichil est si pro odgnale non ordinem
dicit lantum quod non est c. de iudi aut si quis d aliquo
ex de fi instru. t. 2. et ff. e. quemadm pdem aut
indistincte loq sed quod est rendendum a ro. in ff. de l.
in quo ar Sz pb dicit valet aut. c. de falsa ra ad l.
m 2 l fi 2 inst. de legi fusi tum ff. de petis l petis
ff. d diob stes l. randz nec hoc dr. in fi odgnale
nomen qd se 2 rotundi fi instrd quod spraudd 3. ff. si ceru
pe. l di fi

Sic quadrendum stp. qd ad spudat 2 pleiges dicit tota
ens te nomen alia quod bed potest ita aliquid bed cert impug
nare ex de fi instru accepum

Sic si cubitus adpt instrum tabellio cum quod aparet instru
dt dry amen quod sufficit probat quod ipse id notiq offerum
dm notandum dm ydtum ex de fi instru ita dicitur
et de id indire ad probam ff. de ren fi dum sumitur
si qo 3 de qi possessor offerit pt allegat q qq qi
possit offerri. ff. de vbz ex quibus ma l. qm dpid.

Tre quere sed instro quo sit instrue dum cert nich in dies
ore calcat. ter quia de mu po. da. sic. s. nom 2 alm pontis
2 mich 2 dies 2 probant in aut cet nom impa. spo. dom. q
1 2 in coll v. Sz si no pomus distingui sunt est ita fiatu
qd dat fid in spre in tali cau quo Sz sunt quo 2 tar
Sz ff. de c l p. 2 ff. de pig qtqi

Ter lucy gtracty cert d instrum qi. quo pt appotis d instro
ex quo cerat ex de proba. quod c. de ylyon supu appis qi
dly dum lord d instrs de qsuetudine pry appo d
ro id quo quo quod pt cautum

Item queritur si instrumentum per contractum sine die vel loco certe [illegible]
[illegible] et in appone [illegible] ac [illegible] de [illegible]
[illegible] ar [illegible] de [illegible] ob [illegible] quod [illegible] vi [illegible]
[illegible] ad l. [illegible] de falsi [illegible] distinguitur an
[illegible] sive [illegible] modico intervallo fiat et tunc [illegible] instrumentum
[illegible] magno intervallo et tunc [illegible] de [illegible]
ad [illegible] de [illegible] ob [illegible] alias [illegible] et [illegible] differentia
[illegible] de [illegible] [illegible] nullo [illegible]
[illegible] [illegible] [illegible] offerens suo [illegible]
[illegible] de [illegible] instrumentum
contractum [illegible] ad ignorantiam vel alios obmissam per tabelliones
[illegible] anno et [illegible] [illegible] [illegible]
de [illegible] [illegible] ad [illegible] anni
[illegible] [illegible] [illegible]
[illegible] tabellionis [illegible]
[illegible] et [illegible] omissis [illegible]
appone [illegible] instrumentum [illegible]
[illegible] iudex [illegible]
Item sufficit teste in instrumento [illegible] bone fame
[illegible] contrarium
Item si teste in instrumento [illegible] [illegible]
instrumentum [illegible]
Item non est [illegible] codicillis [illegible]

Sequitur forma testamenti

Jo. talis filius [illegible] [illegible]
[illegible] [illegible] bonorum [illegible]
[illegible] testamentum [illegible] In primis
[illegible] de bonis suis [illegible] [illegible]
voluit et mandavit [illegible] Item [illegible]
[illegible] [illegible] [illegible] [illegible]
[illegible] [illegible] [illegible]
[illegible] [illegible] [illegible]
[illegible] voluit [illegible] de [illegible] bonis [illegible]
[illegible] [illegible] bona sua
[illegible] de bonis suis [illegible]
In omnibus aliis bonis suis mobilibus et immobilibus [illegible]
[illegible] [illegible] filius [illegible]
[illegible] voluntatem [illegible]

Cla for test

Mater infra mort[em] ... pon[en]s de ... in p[er]ind[e] ... ac si ... fuisset ...
[illegible] languor[is] ... coudicto ... sano ...
...
[illegible] ... disposi[tione] volunt ... ordinauit ac mandauit ...
a se ... et ... restituenda ... capitula ...
quadraginta libras ... ac ... restitui ...
de bonis suis ... ad integram satisfactionem illis a quibus ...
apparuerit habuisse ... et ... omnia bona
sua ... et obligata ... Item ... sua et parentum
suorum ... de bonis suis ... lib[ras] de quibus ...
... lib[ras] ... subditorum Item ...
... Item cuilibet hospitali et cuilibet loco religioso ...
Item ... sepulturam suam ... Et ad ... omnia et singula ... requirenda
et complenda ... volunt et disposuit ... suos et ...
... et ... qui ...
... et mandauit ... et ... [1]
... alios ... possit sua auctoritate ...
... alienare et obligare pro ... testamenti sui
et ... legata ... pro ... et singulis
requirendis ... Et ... aliquos ...
... suorum post mortem ... testatoris ... ad ...
omnia ... alia vel alium vel omnia ... singula
... vel ... locum ... licuit ...
... et ... Item ... agat ad
... requirenda et ad ... testamenti ... et ...
et ... et quibuscumque ... vos ...
... sunt assignata ...
vel ... obligatione ... hypothecam ... mandauit
et ... de bonis suis
... legat ... vel ...
... de bonis suis ... legati ... et tota mobilia
sua ... et ... lineos et ... ipse
... obitum testatoris ... legat ... volunt ...
disposuit ... uxorem sua et heredi ... sua ...
et usufructuaria ... et ...
... dum ... legata ...
... habitat ... omnia ...
... conventus ... et ...

[1] et ... plena licentia et ... libras ... .

contingerit suae doti promissionibus vel aliquibus contracti-
bus de qua haberetur plenarie si a filio nuper facta ipsa
nec bona portavit et ipsa velit et valeat ab eo tunc habere
de bonis mariti tantum quod aliam certam elegerit voluntarie
habere pro dote secundum statuta et leges predictas. Item si filia
sua vel ex premortua liberos nec superstites instituit
in eo casu vel per eam dederit nomine dotis quod contingit. Item
aliquis et non credentes vel augmentum ex libris si solet
et subest ratione contenta vel super et subest ea proportio-
nabili falcidia bonorum matris sue contra ac C. de inoff. te-
stamento non licet.

Item dicunt quod non sufficit si filia contenta de dote vendi-
derit per eo de dote filia nupta et C libras quas habuit in
dote et nisi in C solidos habere contenta et ex quo de aliquo re
relicto contenta computabit dotem de legitima in omnibus aut
aliis suis corporalibus mobilibus et immobilibus et attentis tam
pactis quam futuris Ex. 24. nec filios de equalibus portionibus
habere contentus quod se contingit ipsum et de ea de ipso instituit
a ... ne ... filios habere ... in liberis
postumos de ... natos si masculus vel masculi
fuerint ipsum vel ipsos ... Ex. 24. vel alios quam
... ex equalibus portionibus habere contentus ... aut ...
una vel plures ipsa vel quelibet earum pro C libris ...
habere contentus ... tam masculi quam ... vel ...
vel ... aliquibus ex eis filiis ... contra
... et voluit de bonis suis fore heredes ...
voluit et disposuit quod non obstantibus ... substitutionibus
possit quilibet filius suus aut filiarum ... et disponere
de eo ... ad ipsum spectabit ...
habere contenta ... in ... libras ... falcidia ...
computanda ... vel dotis ... a nullo
liberorum suorum possit ... alienari ...
suorum ... alienata ...
dicunt a quibus possessoribus aut filiorum suorum tam
natorum quam nascendorum ... voluit ...
et tali ... vendere ... vel ... suis tam
talium ... possit de ... bonis vendere
et permutare ... Et ... solvere
et ... voluit quod ... voluit ... quod ...

non est habeat nud codicillos vel nuncupative alterius
ultima voluntas

Nu filius familias testari non potest ita quod donatio
et testamentum fuerunt

A filius C. cum sit prius suppositus putari et lex prohibet ut
prius nullus testari non potest donationis causa mortis vel propter suo
vitio patris volente et ipsum mente sana et gravis infirmitate quod et mutis
lis vel rei furiosi et disponit in hunc modum Item primus quod
donatio causa mortis relinquit per aliquem tunc ipsum ipsum dicit
hoc meum et hoc ipsum volunt per talem ut, si illius filius decesserit
sine tali legata tale res et per tali tali ut. Item fuit aut dicit
et hoc ordinat refugere causa mortis donationem disponit et donatio
ipsa valet volunt et tunc ipsum ipsum et hoc in ipsum non mori
stricte et strictum interpretatur

Et ut filius familias possit donare causa mortis licet testari
non possit. Ff. de donat. causa mortis. Tamen non tu
fuit prius permissum per ff. de donat. filius fa. §. 1. legum
ad non pot. et ne permittere. ff. de C. 1 C. et ut testari
per d. p. C. tamen ut. Item si filia familias quinque libras
donat causa mortis et de dando et tradendo post mortem per obli
gat per. de. fi. p. 1 vpor. h. vt per. si sana mente
et stricte testata testari non potest nisi tale donationis
causa mortis dumtaxat mutus mortis potest dare pri
fuo patri et non aliter. fi. p. non. Item post quod de dotibus
bona et rebus suis ad. sportabit mortis causa donat patri
pater et matre patribus vel non pauper ipsum uxori
vel cordibus quos ipsum dimittunt religiosis monachis
et mendicantibus et religiosis et mendicantibus et ipsum
monasteriis per libros vel arbitrio suo vel dimittunt hoc dicit
et vel suo non post ipsum uxori mortis causa donat per libros
hoc et ipsum patri per libros hoc tali tunc, rebus aut
dominis bona et rebus suis et omnia mortis causa donat in
vita suo uxori. Et. 1. filius ipsum tunc
et filia quod vel aliquid suum libros testibus ostendit dicit
tunc ipsum rebus dimittunt per dumtaxat ad ipsum fratrem suum et pro
religiosis dumtaxat ad ipsum vel donationem mortis
causa de. non est permittere filiabus suis nudum

mulibz sp(eci)ebus donatarior(um) et p(re)d(ic)t(orum) [illegible] non
p(er) donac(i)o(n)e(m) p(re)fata et cui illi vel illor(um) in vel quor(um)
non donatu(m) (est) vel dari [illegible] et n(on) p(ro)hibit(um) q(uo)d in [illegible]
vel n(on) donatori ip(s)ius donac(i)o(n)e morte p(re)uenta et volens
aut(em) p(re)fatis vel quarum cum vel inter donatar(ios) rata
rato post morte(m) in p(re)tio et n(ost)rar(um) [illegible] [illegible]
ad vel dedatu(m) in [illegible] vel ab [illegible] libera(lite)r vel
donac(i)o(n)em [illegible] contingat [illegible] [illegible] contingat
dona(tio) [illegible] et [illegible] valeat

Forma donac(i)o(n)is inter vivos

Ego tal(is) [illegible] a(n)i(m)a mea et p(ro)prio motu [illegible]
p(ro)ca(n)te [illegible] ac [illegible] notabilis [illegible] dono
et offero tibi tali [illegible] talis [illegible] [illegible] et [illegible]
[illegible] et [illegible] tal(is) [illegible] et o(mni)a bona que habeo
[illegible] vel [illegible] et [illegible] et act(i)o(n)es quas habeo
[illegible] quastu(m) [illegible] salvo [illegible] [illegible] [illegible]
ad habendu(m) [illegible] et [illegible] placuerit [illegible] faciend(um)
.no. in omnib(us) [illegible] [illegible] et [illegible] Et [illegible]
[illegible] [illegible] [illegible] [illegible] [illegible] non [illegible]
ad [illegible] [illegible] [illegible] possid(ere) [illegible] [illegible]
[illegible] aute(m) [illegible] et p(ro)mitto malo dolo [illegible]
et [illegible] [illegible] [illegible] [illegible] [illegible] et act(i)o(n)es [illegible]
et [illegible] [illegible] et [illegible] et [illegible] non [illegible]
[illegible] [illegible] [illegible] donac(i)o(n)em [illegible] [illegible]
[illegible] [illegible] et [illegible] et [illegible] [illegible] [illegible] [illegible]
[illegible] [illegible] p(ro)mitto sub tanta pena [illegible] [illegible]
[illegible] p(ro)missa [illegible] pena [illegible] [illegible] [illegible]
obligo [illegible] quo [illegible] o(mn)ia bona et [illegible] que ad me
possent [illegible] tempore [illegible] qua pena soluta vel
non o(mn)ia [illegible] rata p(er)maneat [illegible] [illegible] [illegible]
[illegible] [illegible] [illegible] [illegible] [illegible] [illegible] [illegible]
[illegible] [illegible] [illegible] et [illegible] [illegible] [illegible] [illegible] [illegible]
[illegible] [illegible] [illegible] o(mn)ia [illegible] [illegible] [illegible] [illegible] [illegible]
[illegible] [illegible] [illegible] [illegible] [illegible] [illegible] [illegible] [illegible]
[illegible] subscripte [illegible] [illegible] [illegible] [illegible] ego [illegible] donator [illegible]
p(re)d(ic)ta [illegible] rogaui et subscripsi et [illegible] [illegible]
[illegible] [illegible] subscribat

simplicis
Forma donationis inter vivos

T[itius] dedit tradidit et donavit pure libere simpliciter perpetuo
inter vivos . P. presenti stipulanti recipienti [illegible] de tali
loco sita cum confinibus sic talibus ad habendum tenendum possidendum
quicquid sibi suisque heredibus deinceps placuerit perpetuo faciendum
cum omnibus et singulis que infra predictos confines sunt in
integrum omni iure et actione usu seu requisitione sibi competenti
vel competitura [illegible] aliquo modo constituens [illegible]
[illegible] precario nomine possidere donec ipsius rei pos-
sessionem acceperit corporalem quam accipiendi auctoritate sua et reti-
nendi deinceps [illegible] ac liberam licentiam dedit . Promittens
predictus [illegible] predicto presenti stipulanti
predictam donationem et omnia et singula supra scripta perpetuo grata
rata et firma habere et tenere et non contrafacere vel venire per
se vel alium aliqua causa vel ingenio de iure vel de facto [illegible]
donationis [illegible] vel causa alicuius [illegible] sub pena [illegible]
[illegible] stipulatione promissa ac refectione dampnorum
et expensarum [illegible] obligatione omnium bonorum suorum que pro
[illegible] Hec forma [illegible] de donationibus

Item donatio [illegible] quingentorum aureorum debet
[illegible] insinuari [illegible] aliter non valet
C. de dona[tionibus] [illegible] ad [illegible] ut C. de
sacrosanctis ecclesiis [illegible]
Item codicillis [illegible] fieri [illegible] vel in scriptis
Item si in codicillis [illegible] ff. [illegible]
[illegible]

[illegible] aliquis [illegible]
[illegible]
[illegible]
[illegible] ff. de minor[ibus] [illegible]
[illegible]
[illegible] C. de [illegible]
ff. [illegible]

Ne quis sit a quibus data est tabellio licet addere
mutare et destruere et multis modis quod ad ipsum pertinet
tamen quod addere et minuere non fuerit ad quem de jure pertinet
sub a nomina. s. licet vel potest
Ad hoc plenius se signa in carte tanto tamen ad se pertinent
in aut de si instrum. q. of perhibet de q. 1 2 r 1 2 y et
de offi. dele.
Ad ea nomina quarum auctor officium fuerit et ipse debet
perhibere instrum et tabellio et de si instrum quod per alios
quidem in aut e q. plus et fuerit instrum non apparet
cuius integratis sed non per quidem ff. de offi. eius
tum non. 3. Nunc l. 1 d. pro si tu quinque vel decem
ipse putat si instrum fecit non valere. vel e ti q. et
tam non se p.
Ad filius in ea tamen pro ea nudo ad ea parte ff. de nudo
in primate in q. vel q. ita in si de rogato et intelligere
quod ea filius vel eius non pro ea credatur si delegatus si pro-
Ne quidem cum legatarius possit ei restituere si erraverit legatum
pro est nud ea l. quidem non pro ea restituit ad eo est
nud quidem l. rationem tuit pro ea nupt. de testa. l. q
legatarius et de quibus in q. in q.
Ne nomen quod debet scribi de testo Ad quod debet adscribi
Ad testum non debet apud id in pro a pro testum aut et
quod ti. apud l. ij Ne si filius est de eo testamento
sunt non expressa exhibendam
Ne quidem si testator dixit in testo quod si fecerit et in eum
valet tamen tollit si in dixit id in eo debeat si pecu
tunse pro voluntate de eo ff. de l in si quod pro
debet quod si in nomine testo dixit quod nulla pecunia dixit quod
nihil omnino possit pecunia si plus dixit repugnat
qualitate cum non de pl. l. tum quod si non abulatoria
est testatore voluntas tollit in stipula et pecunia cum
ff de adimi l. 1 in et. de rele. cum non malitiose
volens. vel testum nuncupat quod quidem et duo de pecunia
et de sanctorum etc. l. 1 ff. vel et multe alios diversi
legisti quod si ab eo mutatus non videtur id voluntate

sua ad intestato possessionem secundum testamentum factum ut in d[illegible] legatis
[illegible] non obligat ut ff. de solo [illegible] si delegati [illegible]
secundum [illegible] et de solo intelli[illegible] contractu [illegible] in [illegible]
est [illegible] suam sine [illegible] ut ff. de [illegible]
[illegible] [illegible] sit.
Quinto [illegible] si [illegible] et morte [illegible] non complevit
[illegible] valeat [illegible] ad legata et
fidei commissa quia sola voluntate [illegible] tolli [illegible]
[illegible] ad [illegible] [illegible] valet [illegible] ff. de lega-
tis [illegible]
Ite[m] ultimo [illegible] [illegible] [illegible] vnde
[illegible] de [illegible] et de [illegible] [illegible]
[illegible] et de adulterio [illegible] [illegible]
[illegible] de [illegible] [illegible] tales [illegible] et [illegible]
[illegible] [illegible] tollitur [illegible] et de
[illegible] tollitur [illegible] maior [illegible]
et de [illegible] [illegible] [illegible] dampnat
[illegible] [illegible] apostat [illegible]
[illegible] [illegible] [illegible] [illegible] ad de [illegible]
[illegible] [illegible] non est [illegible] ff. de [illegible]
[illegible] quod ut ff. de [illegible] ad [illegible]
[illegible] si est indignus et de [illegible] [illegible]

Abbatissa de nouo clausto
Humschem
Hayschem
Kessell
Asperden
Vm
Luyt

Abba Suvemude
Noua ecclia
Antiqua ecclia

Abba de Meer
Creuelt
Meer clausten

Abba de Eloen
Goch
Boyum

Abbas 2 Guetg 1 Steruelt
Hoynkuchen
Bypstorp
Bentghauen
Gucto

Abbas Stauelen
Aleymere
Malmadaru
Ambel

Abbas Werden
Aberdne
Inbiuuelberdne
Noua ecc^a m Aberdne
Gelberich

Abbas in Grastchaff
Hulsichnt
Iudensichnt
Hersichnt
Wallbrnt

Attendarn bo
Plettenbg
Hadman
Bonbeke
Bre de Vre
Velmed

Caplm Morenbecke
Smalenbg
Leyne
Bedbick
Graisschaff

Archiepiscopus Colonien
Meynfel
Wissichell
Eydbg
Hume
Houltzhem
Broil
Wanle
Gendep
[redacted]
Grnshem
Ad sem Martinum
Ane
Olyze
Balue
Nerhem
Mernesshaghen
Asbach
Hettesbg
Kuersbg
Odreuel
Suden
Gruenstyne
Slypnurden
Eschenhusen

Wynhulshusen
Bochem ste Gertrudis
Imshem

Menden
Soper

Subdrang — Subdrang ibm
Lutzelinkirchen

Reuis Colonien — pritus colon
Vatmychen
Wilke
Wormychen
Wlenkirch ppe hilkem
Glene
Glubbel
Beren
Huchelhoven
Wulkenkirchen
Bedburg
Wrysem
Puffendorp
Eschebilke ppe Vnden
Gressenich
Pacteren
Tzyvenmeig
Wielenhevm
Gypelz brouchuis
Lulstorp
Turten
Pastorde
Kelinchus
Wedinaldenhave
Loyn
Ste Columbe
Sti Laurencii — e colo
Sti Albani
Aldenhoven

Thezaurarius — Thezaurar ibm
Vnckel
Molenhem p Capa
Bochem

Obedienciarius — obedienciarius ibm
Heven
Borsbilke
Arbilke
Essich
Aboult
Wozke super
Ebonselden
Entrem
Bullisheim superius

Chorietus — Choriepr ibm
Berghe
Doene

Capellarius — Capellan ibm
Abte mai m pascuis colon
Blatzhem ppe Kerpen
Hasselt
Maine
Birkestorp
Ecca sti Johanis m Cur ppe summum
Capella sancti Thome sub Zulp
Altar sancti Clementis Bonne
Altar m Tremonia

Capitm Colonien — Ca m ibm
Oleyne Wurselden — Ko

Decrang Colonien — Decrang ibm
Vychroide — bo
Vydenhuysen — bo
Wlindorp

f als Odenhuysen

Geoms

Mtus sancti Geoms

Synklasse
Bysenkirche
Excel
Odenkhoue
Louemich
Heppendorp
Wilde geoms
Aukenstein
Bardenbach
Rilstorp
Ebach
Spele
Gaulgendorp
Gerstorp

sci xpoferi
ad mrs cx mun
Colomenis
Merhem
Gunistorp
Tzlbist
Ursen
Budrich
ipe mussiam

Decanus ibm
Wisserhem

Decanus Capln ibm

Durselle
Munherm
Bodrich
Merhem
Spele
Bodynghen
Elendorp
Broche
Burscheit
Wytzelden
Opladen

Bache ipe heppedorp
Heppendorp
Dedrich zbilre
Loeuemich
Dabrichuse
Burscheit

Tytze spectat ad xpi mart ibm
Scholasticus ibi sc vatu tm

Thesaurarius ibm
Ruhuse ipe meyen i dior tuenis
Houltzbilre ipe arbilre

Decanus Capln sci Andree

Duremayen
Gleyne
Rulbenkirchen
Roermerskirchen
Gragenbaghen
Stockhem

Thesaurarius ibm
Bummerskirchen
sci pauli in Colo.
Scholasticus ibm
Essich

Andree

Mtus sanctorum Apostolorum

Belle Buyre
Buyre
Nozuemich

Decanus Capln ibm
Nouemayum
Letzemich
Wippelburg

Apostolorum

Mtus sancti Seuerini

Mozs
Nesseingen
Immendorp
Lodenkirchen
Elbadorp

Decanus Capln ibm
Oyrbach

Mtus bte mar ad gradus

Soetzenkirchen
Wynchayn

Seuerini

ad gradus

Decanus et capitulum ibidem
Olerschem
Olamerschem

Decanus per se
Albelme

Georgij

Ptus sti Georgij

Decanus et capitulum ibidem
Koeselden
Houltzhem
Radysby

Cumbt

Ptus sti Cumberti
Wenkertich
Drenbach / Dinker
Lupi in Zoloma

Decanus et capitulum ibidem
Horimgen
Hermersschem
Cenepe.

Obedientiarius
Slettesschem
Sterl

Decanus et capitulum ibidem
Ad stum martinum
Ad stum kemigium
Ad stum Sangulphum
in Bunna
Lessenich
Himerstorp
Weckenhem
Alsfeld
Ferda sut incorporate

Bonnen

Ptus Bonnen
Worrsheim
Endenich
Lemostorp cap.
Kessenich
Dollendorp
Kemstorp
Dunn dicitur ecclia dmi de Tomby
Himerstorp
Weckenhem
Ferda
Aldenkirchen
Croppach
Haygenbich

Ptus sti Victoris Bonnten

Bonnten

Bisbich
Meer
Apelten
Tyle
Hunsselberden
Droeten
Purfflich
Leulben
Wamel
Ursfeuch
Droemel

Elsen
Volmel
Alffort
Grensbeck
Dutten
Olbrite

Decanus et Capitulum mon. Essfliz — Essfliz
Wichterich
Bermbach
Wongerden
Gam superior

Decanus et Capitulum ibm
Hamelbiltel
Gamten
Lutmgen
Ebynen
Grindrich

Decanus per se
Mon. Essfliz
Insichem
Estelbilt
Roten

Decanus et capitulum Xanten — Xanten
Haldaren
Keys ecclia
Durnaulle

Mons Gusacum — Gusacum
Ebanstern
Kalenhart
Langenstrot
Essel
Haulbenkhusen
Berth
Amricht
Wieldrich
Bernkenhurch et Lausch
Horn et Horn
Bassendrep
Orsenkusen
Bozgelm
Olberme
~~Orsteme~~
~~Bosteme~~
Ebrile

Decanus et capitulum Werden — Werden
Lanck
Werdmen
Peter
Mudelichem

Mons in Ebrodna — Rodna
Wormarshem

Decanus et Capitulum Meschede — Meschede
Capitulum ibm
Herlickle
Eslene
Rost
Hermelmhusen

Decanus et Capitulum ibm
Burglon

Abbas sti panthaleons
Buchtelen
Borsthem
Pynstorp
Emme supri
Emme inferiori
Alstorp
Estbilre
Emmendorp
Langel
Angestorp
Et Gassendorp

Abbas sti Colomen
Prynsthem
Berk
Glitart
Golre

Abbs (quiet) Turcien
Estbilre
Systermich
Brutterbrik
Fermago
Onna
Buna
Amende
Turio
Kirchelle
Deue
Kruspe
Gerwerd
Apelterbeke
Hermgen
Hutenegen
Dattelen
Leuchburgen
Judendorp
Angstel
Pillem capa
Borne
Bartorp

Abbas (conuet) Bryberigen
Stirielen
Agwerde
Gymmich
Haynff
Ad sctm Petrum in Tulpeto
Judendorp

Capitm Brburgen
Berthem sup Begen
Lapp cum ipso Budnen
Aenden
Oeuerwerde
Vlediplerse
Leva sup Mozellaz
Wischkirchen ppe Oystkirchen
Gersemychen
Hutiff cum dno Colon
Engeste ppe Blbnten
Happelschos

Abbas (conuet) Noerden
Eberdna ibm
Inbaurne Elberdna
Golberich
Emmerich

Abbas (conuet) Bruilbiren
Azoense
Eedrystorpe
Indorp

Abbas (conuet) sti Cornelij
Arnsthem supri
Arnsthem inferiori
Quartwerde capa
Mon sti Cornelij
Berthem

Egsh

Abbas s. guent. in Gladbach
Kempen
Dulken
Gladbach
Wichterich

Abbas s. guent. Campen
Haren
Loer
Aachen
Hasselt
Beerta
Keppelan

Abbas s. guet. Heisterbacen
Albenkirchen
Olantzhem

Abbas s. guet. Keresteden
Greuenwerd
Grymerstorp

Abbas s. guet. Prumien
Bachem
Gusten
Kyrche
Tunttorp
Gavestorp
Kesselrich
Altbilve

Abbas s. Clares et s. Cecilie
s. Petri in Coloma
Buchelmunte
Poelheym
Stummell
Bremich
Gassye
Nulbehuys ap. Greuebroek
Oestuyrt
Westuyrt ppe Gusatu
Weytendorp

Abbatissa m. Capitolio
Essen
Horingen
Kenbij
Bussinich
Gyntzrich
Wolbrichem
Bushouen
Wylte

Abbatissa Andree Wilbrordi Augustini
Wemrich
Loyn
Kentrich
Stechlerich
Borstorp
Marken
Kirberych
Juliaco
Altbilve
Kerlisse
Goldesthem
Pritne
Kense
Hagen / Vorde / pastor in Hage / qe filia in Hage
hinfore vorde

Bte Marie Indulgentiarum in Coloma

Abbatissa Secularis eccle Assinden
Houltzbilve
Endorp ppe Bedburg
Nassendorp
Zurich
Bierbeten Limen est s. a.
Ad s. Nicholaum in Assindia
Ad s. Mam Gertrudim d Assindia
Hilstenkirchen
Steel
Stoepenbij
Kellmuthuis
Korbeke ppe Essen

Abba m Gerresheim
Gerresheim ecclia
Drune
Myntart
Koldmich
Linst

Abbatissa Clussien
Opellen
Walkert
Hendt Virt
Clussia
Cristhem
Grymmelmchursen
Lotthem
Konradt
Abba Cquetg m Hyndorp
Hyndorp

Abba Wilaen
Hemelgrest
Wittlan
Wilke

Abba Cquetg i Oretkirchen
Lublan
Antbilre
Oretkirchen
Gerrithem
Ozuel
Waldorp
Brefel

Abba m Grevenwort
Somborne
Grevenwort
Mulde
Gluten
Glebusworde

Comes de Marka
Hulte
Dynslaken
Hylduck
Goterlbrik
Altenay
Berske
Lornhem
Beyuer
Marka
Kamptorp Claustr
Hamone
Herne
Caplin Southemen
Mattenstint
Pua Tremonia
Wyngeuenschoyn Sunig
Volmenstein
Wetteren

Comes Cluen
Blumenten hiserig
Kalker
Wysthel
Eniet
Cluus
Werbed
Verner
Donsbrugge
Meer
Lizenenbig
Ebens
Ordhem
Indm Loyme
Koedrich
Ossere

Nuw Gelienh
Neal
Bommyghen
elbyck
Woulbuck
Nhydlan
Ovitersheim
Capellen
Heitmyghen
Wankyn

Nuw Gulicaren
Gerdorde
Juchen
Buyre
Nozuemich
Olimetsheim
Boystan
Ghymbach
Ebanime
Lammerstorppe
Baurmen
Boystan
Chyn supri
Nieitzemich
Ad stam maiar in tulpeto
Henchenhem
Aymstinchen
Rodisheim
Elsich
Hovgarden
Platten
Hengbach
Vedensteyn
Vilpe
Quaro
Veldemich

Nuw Clonen
Ochröst
Duysseldorp
Eynkorp
Blankenberch
Zeynsbun
Orlpe
Outischouen
Burge
Sande
Wertheim
Glaudbach

Nuw Bilre ppe Lingh
Anwilre
Brekestorp
Gurtzenich
Lendistorp
Nonsbilre
Lynghe
Düren

Nommus de Brouche
Wolfrode
Molenhem

Nommus de Alpen
Ent
Nova ecclia mdr volune

Nommus de Mörse
Bordberch
Barle
Halen

Dominus de Randemorde
Bottge

Dominus de Blanckenhem.
Driffteden
Vorstetzlbist
Hilkemorde
Odendorp
Meteumich
Blanckenhem
Bacrhem supra
Gavn inferius
Mumeke

Ordo sancti Johannis
Walhem
Ad sanctum Margaretam in Duysburg
Louemich
Rydderen
Cronenburg
Aldendorp
Adnaulbe
Hopelarde
Remstheit
Nortu Clausty
Heuberode

Ordo premonstraten
Bettenhouc
Wesalia
Hurshouen
Horngen
Berthlbahrang
Hemelsbo
Gaulbenmich
Henghouc
Gensteep
Walestheit
Wevdrl
Adnsbo
Rysten
Bosynhagben
Heymerde
Mevtlan
Curtlan
Bellmchouc
Maugerd

Ordo Cisterciensis
Duysburch
Ad sancta Salvatorem ibm
Ad sanctam Mariam ibm virgo
cuordie sti Johannis
Hackenbrucke
Aulbenhem
Epse
Aulberode
Welstre
Bezstoepe
Aldmestre
Ryen estre
Molenhem
Anladen
Ornbeck
Dokenburde
Erlbutte
Bradele

Decs sc'i Collaceis exntes in ciuitate 2 Diocesi Colonien

Dmo Cantorib; ecc'e xx. bnfce
Item pitis maior ecc'e colon xxx bnfs
Item decanus ecc'e maior xxx bn
Item decanus 2 cam'ar ecc'e maior iiii bn curat
Item Capellanus eiusd ecc'e xx bn.
Item Thesaurarius eiusd ecc'e ii bn curat

Item ppositus sancti Geomis Colon hz
g'sceve xiij bnfce
Item decanus 2 Capit eiusd ecc'lie xiij
pben 2 xiij alia bnfce
Item decanus eiusd ecc'lie per se xiij
beneficia non curata

Item ppositus s. Andree colon hz. xpl v. bn
Decanus 2 cam'ar eiusd ecc'e xxiiii pben
Decanus p se viij bn sine curat
Cantor dec ecc'e ii bn no curat

Item ppositus sancti apl'i col xiij bn. cur
Decanus 2 cam'ar xl pben bon
Decanus p se x curat
Cantor iiij curat

Item ppositus s. Gereonis col xii bn cur
Decanus 2 cam'ar xxxx pben 2 a' bnfce
Decanus p se viij curat

Item ppositus s. Cunibti col ii bn cur
Decanus 2 cam'ar xxxx pben
Decanus p se viij curat

Item ppositus bte ma' ad gradus col ii bn'a
Decanus 2 cam'ar xxxx pben
Decanus p se viij curat 2 mopido
Thermonien viij bnfce

Item ppositus s. Georgii col iiij bn curat
Decanus 2 cam'ar xxx pben
Decanus per se x curat

Item abbas s'ti Panthaleon col x bn cur
Item abbas s'ti martini col iiij bn cur

Item abbatissa s'ti cecilie col xii bn
Item abbatissa 2 cam'ar eiusd ecc'e iii bn cur

Item abbatissa m Capitolio col xxij bn
Item abbatissa 2 cam'ar eiusd ecc'e viii pben

Item abbatissa vndecim milium virg'n col xii bn

Item abbatissa 2 quiet bte ma' ad ortum Colonien
ord Cisterciien v. curat

Item vicar ecc'e pro lis s'ti mtis colon vj curat
Item vicar ecc'e pro lis s'te columbe colon ii capell
Item vicar ecc'e pro lis s'ti lauerii col iiij bnfce
Item vicar ecc'e pro lis s'ti albani colon ii capell
Item vicar ecc'e pro lis bte ma' in sylvis ij bn cur

Item Diocesi Colonien abbates 2 quiet

Item abbas 2 quiet Tuitien xxx bn bo
Item abbas 2 quiet Siegburgen xxxj bn
Item abbas 2 quiet 1 rodena x bn
Item abbas 2 quiet 1 gracestaff viii bn cur
Item abbas 2 quiet mon 1 deutbis iii bn
Item abbas 2 quiet Campen xj bn
Item abbas 2 quiet 1 Arnsberg iiij bn
Item abbas 2 quiet 1 heistbach viij bn
Item abbas 2 quiet 1 knechsted iiii bn

Item m Diocesi colon abbe 2 quiet

Item abbatissa m gerisheim xiiii bnfce

Abba Clarem assindia xxxv bn

Item Abbas nussien lxxx bn 2 pastora cui dre etc

Item abbas 2 quet 1 Cypsorp vj pben

Item abbas 2 quet 1 vilicen viij bn

Item abbas 2 quet 1 dvetkinche xvi pben

Item abbas 2 quet 1 moñ vallcoule vj pben bn

Item ppta moñ 1 Kelmuhus iii bn

Item abbas 2 quet 1 Kuenudren leodien

Diore Hj m Diore colon iii bn

Item ppts s. Cassij Bonnen xxxv bn bo

Dcra 2 ca dre etc xl pben

Dcrang p se xiij vacare bos

Item ppts s. victore xanten xiiii bn

Dcra 2 ca eigd etc xlviij pben bos

Dcra p se vj bufer

Nortenhij dre ecclie iiij bn

Item dcra 2 ca zufficen xxvj bn

Dcrang per se quinq vacare

Item dcra 2 ca Kyssen xxvi pben

et septem vacare

Item dcra 2 ca meyden xxxvm pben bos

Item dcra 2 ca messthedn xxxviiij pben quat

Dcrang per se iij vacare

Item ppts moñ Kyssie iij bnsc

Dcra 2 ca eigd etc xxx pben bos

Dcrang per se iij vacare

Item dcrang 2 ca etc Kempen xxx

pben 2 xx bn cure

Item ppts Cusacien viii bnsc

Dcra 2 ca iiij pben more

Dcrang p se xxx vacare

Thesaurarius viii vacare

Item abbas 2 quet vgludbacr vj bn

Abbas 2 quet nden xx bn bo

Abbas Clade etc vgheseden vj bn

Item vtor etc 1 vlike iiii bnsc

Item vtor 1 Nouicio xx bn no cure

Item vtor etc m bon iij bn a

Item vtor de Kickeroide iij bn a

Item vtor m bonhesen iij bn a

Item vtor 1 medul de Gour iij bn a

Item vtor vlenden iij bn a

Item vtor m Kempen iij bn a

iiii bn sicor a nlle 2 xlviii or

Descriptio tre sancte Trichidiae antiochen

Domino suo venerabili et fratri in Dno Ill. Dei gra toletano Comiti Ill. fratrellus eadem gra Archidiaconus antiochie, sub spu fortitudinis et ro silii deo militare. Cum ad orientalem certam de lendorum causa tuorum petramus consuetisti et in tua promissione patria dei saluatoris nri quid a pegrinarie, ex qua sede yrl parthos egit, et arabes sollerter considera stam yrlim contemplare et ipsam syon que celestem paradisum ciebus allegorice figurat, et in qua mo fratres ex yrl nouo machabei, veri salomonis in terrulum exultant, oppugnatores nri philistiei et amalechi. Do ro sacra loca terrae David q dicta catholice deformat, que sint, et vbi, et quid significet tibi diligenter intitulare non pigeat. Ceterum nec quisq; diuertens ad scriptu sanctes meum tras babilonis q hic di Dn mora habuerit illius sancti Ieronimi presbiteri sine fi neas dicetis. Non theodolinus fuisse si theodolinus bnd vixisse laudabile est inter sacris loris offre insi legithe acquisitu. Ergo quid dicere prout nobis visum est uno catholice huic trisfretas de longe remotis insula mori simbarcessisti, tu qui et lar tius cymbi uerio ab in cena di deo militantibus machaleorum dniger comilito hospitatus aut betel regie salomonis in atrio metta mediatorum puer. Quid ne tor pescas in labore tuo si deo redd id di est vmagine dei. Vig quod in te reputat quatenus p hac petrimacio tua asten deo libando di flore nazareno fructu cristas et dore in in celesti syon in qua stola immortalitatis induto ad vero sa lomone cu ciu vnum p infinita secula seculorum sabbatizare merearis amen.

Modo aut reuende dne mi quida pietate nra sacrorum locorum tera promissionis regnum vne israhelitae notitia gre dignatus es prout samus poteo sublimitati tue vigilenter eluidare non dedignabis. Explicit prologus

Ut ertamus era filium nrum, sumentes mutuo ab ebron que et hebron. Hebron olim metropolis philistorum z hiranulu qq; quinto in tribu iuda ciuitas sacerdotalis et fugitiorum. Hebron sita fuit in agro illo in quo iudicus Dispositor prem nrm Adam plasmauit et inspiraut spiraculum vite, hebron quia ibi sarcatur spiat ciuitates quatuor eo q ibi quatuor reuenti pres in speluca duplia sepulti fuere. Et ultimus filius Adam abraham ysaac et Iacob, et eorum vxores quatuor, eua mr nra, sara rebecca lia. Est au hebron metaphorice mambrem lacrimatu, et dm eo q ceiu ams in ea luxit adam filiu suu abel in qua et postea mortuus ab angelo regnouit eua vxorem suam, et qua eternut filiu suu seth. De q tribu erat oriundus. Ro mliatio ab hebron sepultura loth nepotis abrahe. In ebron hetur quidam ager, cui ylebra rubea est, q ab mirolis effoditur, et comeditur et p egiptu venalis apportatur et qi pro spetie carissime emit. Id ipsum ager in quitu late et profunde effossus fuit mtm di. Dispone ano funto reqnitcynatus reputur. Iuxta hebron mons mabre ad radice cui tetebinus illa q dirpb uocatur, id e ylex aut quercus. Sicus qua per multu tpis mansit abraham sub qua quide tres angelos vidit z vnu adorauit hospitio q susceptus prout dignius potuit fouit et pauit. Vn pma tredendi una dnus est ylex pdta eo tur vsq; ad tempus theodosii imperatoris testante Ieronimo suo os dilatauit q eo illa her fuisse phibetur hinpiti ab illis pritibus videtur z mira tenetur. Riue lia ari da medicabilis tam ee probat in ho q si de ea quis equitans aquid secu detulerit aial suu non infundit. In hebron primu applicuerunt sci causa tre ee plorande Caleph et Iosue eorudq

Hebron

Hebron

sorn Decem. In hebron regnauit Da
uid septem annis et Dimidio Decem
miliario ab hebron lacus aspaltides
non orientem qui et mare mortuum et
vere mortuum quia mortis quod rapit
et mare Dracli Dicit eo quod mistinctu
eius quatuor ille ciuitates interiere
sodoma gomorra sebom adama quas
sucrates in turpitudine sua igne sul
phureo correntate in lacu illu con
sumpsit sunt Cuius lacus in acrubitu inde
egor que et balezoara quita de ci
uitatibus illis praeter loth de subiuisse
et modico reseruata que usque nunc on
dit In exitu segor vxor loth salis
in effigiem mutata fuit / ut adhuc pa
rent vestigia Cuius ripa pedi maris
multum alienis / multique rathsaramm
ab incolis rapitur et lecitur et mari
bitumen extrahitur quod iudaicum ap
pellatur in multis necessarium Segor
aut a compatriotis oppidum palme nec
Cuius lacus aspaltides in descensu ara
bie carnam speluca in monte moabi
tarum in qua balach filia beor Didu
adduxit balaam ad maledicendum
filius israel / qui per vehemes pruptu
exposus vocatur lacus aspaltides iudea
Dicit et arabiam / Arabia tpe filiorum
israel solitudo erat et Deserta hedeng ari
mula et maquosa In eadem quidem
Detinuit eos Dns et amis manna plu
ens eis ad manducandum aqua de
rupe producta in arabia helim castra
filiorum israel locus mapho in quo
duodecim fontes et lxx palme de ma
ri rubro exiens reperitur In arabia
vallis morsi in qua pressit bis felice
vera duos aque populo di rdente
vum los / De quibus mo tota illa regio
irrigatur In arabia mons sinai
in quo moyses et Diebus totidemque
noctibus tonitu ibi expers moratus
fuit In quo et Dns ipsi moysi legem
dedit prio digito suo scriptum in ta
bulis lapideis In quo etia requiesc
it et fluit oleo corpus sissime regimis
et mris ipsi katherine ab angelis

Egypt

Arabia

illic portatu In arabi pressit filios
israel toliyma iemis per noctem nubes no
vallauit eos Diebus singulis In ara
bia xl mansiones filiorum israel In
arabia mons arbor in quo sepultus
quiesit aaron In arabia mons aba
rim in quo moysen Dns sepeliuit cu
tu nusqm apparente tumulo In ara
bia mons regalis que baldumo rex
latmorum in iherusalem ad ira
illam ypsipolis subiugandam et ad
tuendum regnum Dauid in castrum
firmum redidit Arabia iudit
edumee in confinibus bestrum edu
mea ira damasci edumea tri sub syria
imperit syrie quidem damascus edu
mea et phemicam Dicuit libanus
phemicia in qua fuit id est tyrus phe
nices nobilissima metropolis que
oppim pam bulante maritima ut syri
asserit recipe noluit Cuie a Dina
testante pecunia tot mires deo reddidit
quorum eis solis sua nam colligit Tyro
origene tumulatu relat ante tyrum
lapis ille marmoreus haut modicus
sicp que sedit Ihesus manes illesus
a tpe ypsi usque ad expulsione tricu
ab urbe Sed postea defraudati e
a francis nicens asi venetis Cuius
ud residuum illis lapidis in honore
sancti saluatoris etia quedam funda
ta est octauo miliario a tyro non orie
tem supra mare Sarphey que sa
repta sidonum in quo quondam hi
tauit helyas yphia in qub et ysiphita
filiu induc leonam videlicet que et
ei hospitata fuerat et cibarit fouerat
et pauerat Septo miliario a sarphey
sydon ciuitas egregia ex qua dido q
carthagine construxit in affrica
Septo Decem miliario a sydone be
rito opulentissima ciuitas In berito
quedam saluatoris iuxta proma non
multu post passione eius ad ignomi
nia eius a quibusdam iudeis ridi
culose cruciffixa sanguine produxit

et aquam in et multi in xpo crucifixo
crediderunt baptizati Cruciatq eius ex
stilla vrine puncti a quacunq quarent
infirmitate sam reddebant In suth
urbe Damasco Damascus in syria de
qua historia Damascus rapuit syrie
veneranda metropolis in ea Damascus
construxit eliezar seruus abrahe in
agro illo in quo cum fratrem suum abel
occidit In Damasco habitauit esau qui
et seir et edom Seir pyloseus Edom
rufus vel rubeus Ab eodem tota
illa tra nouit ydumea De qua dpsal
mo In ydumea extendam calciamen
tum meum est autem edom uocata Vizzyha
Thus est iste qui venit de edom tictis
vestibus de bosra Est autem ps quedam
tre illius terra hus, ex qua oriundus Iob
que et syria qua balzath sunt In
qua et themam metropolis Ex ithe
man eliphath themanites In qua
et naaman opidum a quo et sophar
naamathites hi tres consolatores
iob In ydumee finibus 10 milliario
a iordane fluuio aboth quo transuadato
a iacob cum a mesopotamia reuertere lae
tatus est cum angelo qui de Iacob no
men mutauit ei in israel In ydumea
mons seyr sub quo Damascus 10 mil
liario a Damasco locus in quo saulo
ppe apparuit, Dicens, Saule saule
quid me persequeris In quo et saulus
claudus de celo non modica ruinam fecit
In Damasco baptizauit saulum ananias
ab nomine ei paulum uinciens De mu
ris Damasci Dimissus fuit paulus
in sporta per secuturum ueritus rabiem
Libanus interpratur candidatio De quo
in cantiis Veni De libano sponsa mea
Ad radicem libani oriuntur farfar et
abbana fluuii Damasci Mons est liba
nus et planicie arthados transfluit ab
bana mari magno se copulans fimb
illis In quibus suis custodibus ab
uxore sua quatus et filius desolatus
reuersus fuit farfar per syriam tendit rebla
tam id est anthiochiam labensque seruus
muros cum Decimo miliario ab anthio
chia in portu solim portu vide sti
simonis mediterraneo mari se commedat
In anthiochia sedit beatus petrus septem annis
pontificali Heroratus in insula ad radicem
libani cuntas pancas situe id est bel
mas quet re sarca philippi Ad radicem
libani oriuntur Jor et Dan fontes illi
duo De quibus sub monte libani Jor
dans conficitur in quo xpus a Johe
baptizatus est mille simo lapide a
Jeriticho baptizari voluit In quo cele
loro vox prius eius audiuit dicens Hic
est filius meus dilectus et Cum illum
descendit ibi sancti spiritus in columbe specie
Montes gelboe usque ad locum asphal
tides vallis per quam Jordanis labitur
Portus appellatur aulon quod hebreum
vocabulum appellatur vallis illa quam
grandis atque tempestiue ex utraque
parte uallatur montibus continuis a
libano usque ad desertum pharan Dicu
dit autem Jordanis galilea et ydumea
et tiram bosron quod est et ydumee
a metropolis iordanis Descendit item
Dan fere ortus ab stio subterraneum du
cit giuyrie usque ad meldan planicie
illam in qua satis patenter sui fontis
emittit alueum planicies illa melda
vocatur eo quod in ea mel est Sarracenice
quidem sonat platea meldan trine
aut platea fori Melda uero uocatur eo
quod tempore estate admirabilis ibi populus
seruo ora Deferens venalia conuenit in
genique parthorum et arabum militia
attuendum populum et pascendos greges
suos in pastus illis ubertimis per tota
estate Meldan compedit ex metha et
Dan Metha sarracenice a qua Dan flu
uius ex planicie predita Dan se effundens
in fluuium Eucram pagnet in qua
pyramus beati Iob adhuc superest a gen
tibus solempnis Cetur Dan
contra galilea gentium se obliquans
ob urbe redar seruus mediterranea bal
nea sancti plana transfluens Jor
copulatur Jor aut longe a pane
ab laud illius fluit ex se postea mallet

sumens in eud mt bethsaidam/et ca
pharnau/a bethsaida petrus et
andreas ¶ johannes et ¶ jacobus zebe
dei/ ¶ Quarto miliario a bethsaida
chorozaym/in qua nutrietur anti
xpr seductor orbis De chorozay
et bethsaida ait ihr Ve tibi chorozay
ve tibi bethsaida/ ¶ Tuido mi
liario a chorozaym redar excellen
tissima ciuitas illa de qua in psal
mo Cum habitantibus cedar tedar in
tenebris ¶ capharnau in dextera
pte maris sita e ciuitas centurio
nis cuius puerum in ea sanauit ihesus
de quo et ait Non inuenio tantam fidem
in isto ¶ In capharnau multa alia
fecit ihesus Dorcas in synagoga ¶ ca
pharnau nulla pulchrior prima mi
pstatur vel nulla pulchritudinis/ q
nobis stam significat etiam ad quam
ri qui de libano descendit ad e de
rundore purificat ab ea et in ea lui
dores reddutur ¶ o miliario a ca
pharnau descensus illius montis
est/in quo dns sermocinatus fuit ad
turbas et instruxit aplos suos/in quo
et leprosum curauit/ Miliario a deste
su illo locus in quo pauit quinq; milia
hom ex quinq; panibus et duobus
piscibus vn locus ille mensa uotiu
quasi locus vesperionis cu loco ille sub
iacet in quo xpc pq vesperiuerit cum su
am discipulis apparuit comedes cu eis
ptem piscis assi ¶ huius mare qd et
idem dns sicu pede pambulauit
cu cura quarta noctis vigilia pe
et andree pscrantibus apparuit dbi
et petro sup mare ad eu ue uoleri
et mergeriri ait ihesus Modice fidei
ut Vbi et alia vice discipulis suis in
nau pcitat tmentibus mare quiete
reddidit ¶ In sinistro cornu maris
montis in concauo gene saureth loco
cenerias aqua qd adhuc ab illic
pitibq sentitur Miliario vno a ge
nezareth magdalu oppidu a quo
marie magdalene ¶ Her aut ugio
galilea genitu est in tribu tamen
zabulon et neptalim in superioribus
huius galilee xpc fuerunt ciuitates ille
quas rex salomon ytam vtri tyri ad
to suo dono dedit ¶ o miliario a mag
dalo ynereth ciuitas que et tyberias
a tyberio restituta cognomiata/ quia in in
uentute sua fre quentare solebat ¶ Cito
miliario a tyberiade betulia ciuitas
ex qua iudith que pro gente saluanda
satis astute permit holoferne in obsidi
one urbis ¶ Quarto miliario a ty be
riade contra meridiem Dotaym/in
quo fres suos greges pastitare vpit
ioseph/ quem hismaelitis habentes
eu odio vendiderut ¶ Duodecim milia
rio a tyberiade nazareth ciuitas ga
lilee ypria saluatoris eo q in ea nutri
tus fuit Nazareth interpretatur flos vel vir
gultu nec sine causa ad in ea ortus
est flos s. marie filio ex cuius fructu
certim vplenu est/ flos ille virgo maria
de qua gabriel archangelus in ceade
nazareth uerbu altissimi nasituru
nuntiauit/ in quem dne maria ¶
De nazareth dicti fuit a nazareth
pt aliqd boni ee ¶ o miliario a na
zareth ¶ sephoris ciuitas via q ducit
acron ¶ sephori fuit mr bte marie
anne ¶ Quarto miliario a nazareth
ij° a sephori chana galilee contra
orientem a qua philippus et natha
nael in qua et puer ihesus cu mre
distribens in nuptiis aqua conuertit
in vinu/ In nazareth labitur fons
exiguus ex quo in puerilia sua ihe
sus hauriri solebat ¶ inde industriae
mri sue ¶ sibi Miliario a nazareth
contra meridiem loco qui propiciu di
ex quo uinere ihesum propitare no
luerunt indei emulantes prudentiam
eius si ab eis in monte disparuit
¶ Quarto miliario a nazareth contra
orientem mons thabor in quo transfigu
rauit se ihus aplis suis videntibus
petro iohe et iacobo et moyse et helia
ca etiam uox patris audita fuit dicens
hic est filius meus dilectus ¶ Ioh
et petrus ait Dne bonu e nos hic
e ¶ o miliario a thabor ciu

orientem mons hermon In Deserti
montis thabor obuiauit abrahe
reduenti a cede amalech melchisedech
qui et sim filius noe sacerdos
et rex salem presentans ei panem
et vinum quod signat oblationem al
taris xpi sub gra Xo miliario a
thabor naym ciuitas ad eo portam
ubi stitut vite filiud iudue Iuxta nay
mons endor ad radice cuius iuxta ter
ventem kadimmun qui et torrens
syson ubi consilio debbore prophetisse
barach filius abinoe Deuat ydume
os ysaia vidit oriso a iahel uxore
aber cynei zeb et zebee et salma
na trans iordanem persequens gladio pe
rit barach Duce eorum in endor
et sub endor exercitu reso Vnde in
psalmo Thabor et hermon in no
mine tuo cet Quinto miliario a
naym iezrahel ciuitas que et za
rain ex qua iezabel impiissima
regina fuit quam abstulit vineam
nabot hic que etiam iezro improuide
sua De summo palacii siu precipitata
interiit Quam adhuc pyramus superstes
videtur Iuxta iezrahel campus mag
gedo in quo iozias rex a rege sa
made sus artus corruit Deinde
translatus in syon et sepultus Mila
rio a iezrael montes gelboe cet
in quibus dimicantes saul et
ionathas subiti fluerunt Vnde
dauid Montes gelboe cet Xo
miliario a gelboe contiguerem
Entropolis ciuitas galilee me
tropolis quam et beth sana Domus
solis ciuitas supra cuius muros sus
penderunt caput saul Quinto mi
liario a iezrahel gemmin oppidum
illud a quo mapit samaria quam
et sebasten et augusta ab augusto
resare Dni in qua sepulti sunt
pamphus illic pater sor Dni bap
tista ihes ab herode decollatus
transiordane iuxta loca aspalthis
in castello machaeronta et a desi
pulis suis inde translatus in sebas
ten ubi quoque sepultus est heliseus

et abdiam postea eximde assumptum
corpus eius a iuliano apostata eiq
iussit cremari fiusse prohibetur Dat
tre uero cineribus ss absque capite
qd alexandrie antea translatum fuerat
postea constantinopoli ad vltimum in
galliam in pago pictauensi et
absque indue quo venerit ad bap
tisma ihm indicauerat Dicens Ecce
agnus Dei cet Indue illum sicut ves
go tela nec alpes tulit ubi maxi
ma veneratione tenetur in ecclesia
moriane ss Samaria nomine urbis
et patrie Quarto miliario a se
baste neapolis quam et sychem a sy
chen prie et hemmor nominata nec
dan et bethel posita a sychen nota
e illa via sychen et sychem emor
qui dinam filiam iacob rapuit in
finibus illis deambulante In sy
chem vbi velata fuerunt ossa Ioseph
que ex egipto In sychem iuxta fonte
fabricauit ihesu boam vitulos aureos
duos quos adorari fecit a de
tribubus quas de ihrlim adduxe
rat Vnde vnum ex eis posuit in dan
alium in bethel Sychem vrbem
illam deleuerunt filii iacob emorum
pernetes pernerunt dolentes de
adulno dine iuxta sororis sue Sy
chem hijs diebus neapolis dicta
id est noua ciuitas Sychar ad
sychem iuxta predium quod dedit iacob
ioseph filio suo iuxta quo fons iacob
quem et puteum supra quem cum fatigatus
fessum itinere ihm sedisse a sit
mentem habuisse ad samaritana
ubi et nunc ecclesia constructa Iuxta
sychem terebinthus illa sub qua ia
cob abscondit ydola In betel mi
liario a sychem luza ciuitas iuxta
p multum tpis spacium hiterunt ablata
liam vbi et iacob dormiens scala
vidit ad caput eius erecta tangente
angelos per eam ascendentes
et descendentes e stato euigilans
ait Sic locus iste sanctus est et

Iezabel

De raptu sci iohanis

porta celi erigens q̃ lapidem in titulu
oleuq̃ fundens desup appellauit no
men loci illius betel qd' primitus luza
vocabat. In betel angeli precepto no
luit abraham immolare Dno filiu
suu ysaac. Est aut betel collaterialis
mons garisim ispo ces monte ebal
ad oriente uiq̃ dan sicq̃ sichem vi
cesimo miliario a sichem quarto q̃
ab ihrlm via q̃ ducit de ciuitate
mons silo et ciuitas q̃ et bama ubi
archa dni et tabernaculu ab adue
tu filiorum israel mansit usq̃ ad tpa
samuelis ꝓphe et David regis

Tricesimo quarto miliario a
sichem ꝓxi a diospoli ꝓxi
ab hebron ꝓxi a ihericho
iii a bethleem ꝓxi a bersabee ꝓxi
ab astalone totidem a ioppe vi a
ramatha. Urbium sanctissima ciuitas
iudee metropolis, que et syon de q̃
dicitur. Gloriosa dicta sunt de te ciu
que et helia ab helio adriano q̃
ea construxit. Bethleem ciuitas
iuda ari dicta essrata. Bethleem
domus panis uiri potentis uel sine
causa. Quia de floe nazareno pro
cessit in ea fructus iste de virgine ma
ria filio vidi di vini ꝓpter ihesus
qui natus est angelorum deo q̃ mundi
dicitur. In bethlee uiq̃ loco natus
presepe in quo et ipse lactatus infans
ihesus vn ꝓpha. Cognouit bos posses
sorem suum et asinus presepe domini illud
in quo lactaretur vomere delatu fue
rat ab helena et honeste verecundie
in ecclia sti marie maioris. Milia
rio a bethleem ostulsit stella pasto
ribus dno nato eis apparente angelo
q̃ dicente gloria in excelsis deo et
in bethleem nona stella dnice venen
ur tres reges ab oriente venerauerunt
uel ihrlm et ut regem angelorum adora
ret pretantes mistica munera aurum
thus et murra. In bethleem cum sicq̃
innocentes decollari iussit
herodes quorum ꝓ maria con

meridiem. Xo miliario a bethlee
Xo a theccua sepulta quiescit. Xii to
miliario a bethleem cum meridie
ecclia bti euthymii ubi et ipse tuscidie
de hor mundo monachi eius quibus
ipse pastor ꝓfuerat cum eo pri ago
nizauerunt qd' a deo deuote pfue
rat eo q̃ pri eorum quos ex tuit
ner po cum in mundo vnc voluerat
eius amore feruentes. Quorum fin
euiorum compagines in ecclia vide
possunt nos illo quo se habuerant
in desolacoi plus eorum agonizante
tuslati postea in ihrlm. In beth
leem ubi fuit basilica haut longe
a pspe pro ueq̃ iuxta ecclia bti. Jeo
nymi Paula quid et eustochium
quibus ipse. Jeronimus scripsit filie in
bethleem sepulte quiescit. Milia
rio a bethleem via q̃ ducit jeru
salem habrato locus in quo cum
benaiam peperisset rachel obi
bunt ibi q̃ a iacob vivo suo tumu
lata quiescit. Cum tumulo suppo
sunt iacob q̃ lapides no modicos
in testamento dicendo filiorum suorum
eq̃ adhuc ꝓpyramis a tuscidinibus
uidet. Ihrlm ꝓlosa metropolis
uiq̃ philosophos in medio mundi
sita est. Regnauit aut David in
ea ꝓpter amos et dimidio. Est
quidem in ihrlm mons moria
sup quem David uidens angelum
pacente euaginato gladio qu
plin dei iustus redderat timore
ne in se et urbem ulciscetur qd'
in ꝓlo municato deli queat pro
no in dra corruit vere penitens
iustus q̃ se afflicens a dno q̃ au
dit. Est et vena meruit. Et quo
aut dns. Iuuem vnd' sed' cor
meum. In monte moria regnante
David floebat area ornam vebu
si a quo et ipse David ea emere
noluit ad construendu ibi domu
dni eo q̃ iuxta loco illo constituta
fuerat. Et eo q̃ angelus ex pcente

et patens vestitrat urbi ibi apparuerat Erunt quidem si vestitu fuit domine
ne introirent se nude et vne sanguis erat Ergo quia ad hor parauerat expensas salomon filio suo
a Deo suo conradebatur tradidit
quis in eo Domum Deo construeret
Edificauit itaque rex salomon Deo
templum in betel et altare quod edi
ficauit in conpabili structu petens
a Deo ut quicquid de quorumque do
mum consilet in eo expauduri ne
vetus quod concessum fuit ei a Deo
Ergo Domus Dei domus consilij Si
lud autem postea pro mentineria prin
pis et populi expoliauit nabuthodo
nosor p nabuzardan principe corora
subiugat tpe sedecie vgis posum et pri
uatu ab urbe totuq quod prio sum fui
gebat in ede et in urbe tulit sibi et
pertrad iussit in babilone et ppln Pau
lo post quidem sp pharao necchao re
plum delenit et urbem Modo uero
ne velatori iudicatur absurdum audi
tori tedio sum sub quibus et a quibus
vstructiones et destructiones plm et sedi
et terrij templi eminuerave hor de pnti
betel prout verius queam tibi Deo
mi eluadave conabor Reuera de
hor betel sub quo et a quo principe
vestitrat sit sive ignoratur Iudea
uo sub constantino imperatore ab he
lena mre sua redificatu fuisse per
hibent pro reuentia ste crucis ab
ea ipte Alij ab eraclio imperatore
pro reuerentia ligni Dni quod de persis
triumphans detulerat Alij a iusti
niano augusto Alij a quodam ad
miralio mephis emptu pro reuentia
abrahim Ad est sum Dei et qui ad
ipm colendum ab omni lingua reue
renda veneratur pnis hor inqua
templum quartu predicatur Iuxta
in penultimo viij die natalis sui puer
ihus circumcisus est ppuerd ea in ihslm
in templo Decretis ab angelo Gaba
lo magno vgi pnitrad fuit et ab eo
delatum fuit in gallias a quibus gnu

Postea quidem a gavalo milno tri
latum aquitanie in pago pictaue si
aput ranzosiu in ecclia quia ibi in
honore ste salvatoris construxerat et
vbris bonis aplissimis sub mona
sticali religione conplicauit Ad
extrue usq in hodiernum ibi vencd
y papantisiue ihus a mre sua pnda
tus est ereptus a bto symeone dicede
Nunc Dimittis seruu tuu Dne cte
De templo iudeuntes eiecit ihus et
ementes In templo liberauit ad
ultera ab accusantibus eu dicens
Nemo sine peto est rem cte et mulier
Vade iam amplius noli peccare In
templo laudauit mimus pauperule
qd in gazophilacio posuerit p totu
qd habebat dederat In templo di
uoraretur in ihslm docebat iudeos
hic eu emulantes Cuius pinaculu
templi statuit ihm dyabolus temptans
eu et dicens Si filius Dei es mitte
te deorsum De templo pontifatus
fuit Iacobus biis primus sub qua
pontifex in ihezrusalem In templo
nuciatum fuit ab angelo zacharie
natale filii sui iohis Baptiste nu
templum et altare zacharias sq
zacharie martir obtulit Super a
quod in veti testamto sacrificare
solebant turtures et columbas qd
a sauzaceis postea mutatu est in
oblogiu et ad huic videri pd p spe
cosam portam templi tuscens pe
tens ab iohanne vndit petenti ele
mosinam ab eis qd aut habeo
hor tibi Dol In ihslm probatica
piscina quam tpe ihu certis temp
mouebat solebat angelus Dni In
aqua aut infirmus post mouentem
aque prior intrabat a quacuq de
tinebatur infirmitate sanus fiebat
probaton tpore peculiaris hic co
q in sacrificijs solebant inde abluere
extra pendum erat quippe cribea
ex hostijs que ibi immolabantur
In probaticam istam languidum

sanitati restituit. Ihesus dicens ei. Tolle
grabatum tuum et ambula. In medio
Ierusalem exortam puellam. Ihesus a
morte. Sub salomone iacuerunt in
accubitu syron in valle Josaphat na
tatoria silo. ad quam ceci ab eo il
luminati missi. Ihesus ut ex ea lauaret
oculos suos qui abiens lauit et in
dit. Cecus silo missus interpretatur
Syloe sive redemptionem maiorum a
silo mane. Dicit in vesperas. Syloe ad
siccandum emunctorum suum dicit. quia
sub terra ceciderunt. Inde syloe exiit
quidam vocatus. sub qua huius vesperas
sepulcrum quesivit. In valle iosaphat
sub arcta privatione. et rex idem iosa
phat sepulcrum quesivit. In valle
Josaphat sepulcrum est huius iacobo
inde instantius constantinopolim
et ab ierusalem ma q dicit
syrchem mons trabaad in tribu be
nyamin. Miliarium ab ierusalem in ac
cubitu montis oliveti contra aspalti
dem. Betania tollatur valle est in
ter oliveti mons offensionis. Dicit
autem eos ma que iosaphat per bethfa
ge dicit. Prius e autem montis offen
sionis. eo quod rex salomon in eo vide
lum moloch adorant. Bethania
est oppidum illud in quo simon le
proso sepe ihesus cepit in hospite
tum. Devote ministrabant maria et
martha bethanei maria laverunt
eius virginis pedes ihesu suscipe ve
nibus exterxerunt et virgine vingere
suorum meruit. Venam petramimd
Bethanie martham laudant
et mariam. Martha in sollicitudine
ministrande. mariam in verbis eius
audiendis sollicitam. Duarum lac
unci et plebis remotis fecem cavid
lacavid in morimento iam quidia
ad unte restituit. Bethania domus
obedie interpretatur. que et viculus
sacerdotum. Domus bunte vel max
illa arid interpretatur. Mons oliveti
mons excisionis vel sacrificiorum. val
lis Josaphat vallis iudicii. Ierusalem
visio pacis. Syon speculum vel spe
culatio. Per hiue transitur ascendit
illud. Ecce solimam sedens sup asinum
die qua celebratur vanispalmarum
Sic et quisq; catholicus sub obedientia
gli sum consilii singulis diebus
incedere debet et adire sacerdotem predi
qui dei verbum ruminant ut ab
eis corrigatur et instruatur corrigi
doctrina et consilio possit subire valle
iudicii. id est contrictionem sanc con
puctionis qua videlicet qui se affligit
per portam orientalem dicitur intra
turus statim ihesu salem celestis syon
sola iocunditatis decorando. Monte sy
on lauit ihesus pedes discipulorum suorum. (apocr.)
Dicens eis sic fiente in meam commo
rationem. Monte syon tenuit ad
apostolis suis. Ihesus dans eis in panem
corpus suum ad manducandum et in
vino sanguine suum ad bibendum quod
est vicariam nre redemptionis. Monte
syon in terra sup petri dni solies
venibunt. De fonte sapiet potatus monte
syon in terra inde traditori suo buccel
lam panis intulit. Monte syon in
terra aut. Ihesus mecum est in mensa
mecum intinxit manum in paxide
qui me traditurus sit. Cui iudas
Numquid ego sum rabi. Ihesus vidit
Iudas. Ad sinistram montis sy
on sup agrum pecunie quem et arthel
demach id est lacum sanguinis servus vi
am q dicit crucifixa. Mons syon in
quo rex salomon unctus quod dicit ma
tha suscipit. In ierusalem incedit ihesus
iudas in accubitu montis oliveti
contra orientem tres redeunt iactu
lapidis a gethsemam ovant ipse
ad patrem suum dicit. pater si fieri pot
transeat a me calix iste. Ubi ex nove
tatem sudorem fudit qui sanguine
Ubi et ait petro non potuisti una
hora vigilare mecum. Vigilate et
orate ut non intretis in tentationem
Deum gethsemani egressus est. Iudas
aut traditor ille accepto ad prio

ad id qd de ihu iudeis spondebat
signum dederat robor ut quendam
ostulatus essi teneret Cum tortu
frandis osculo metu Dnm in syon
in pylati pretorio ducere in capitolio
publico stratos et hebraice sabatha
vbi et petrus ter eum negauit vnde
audito galli cantu pre eum stens
ibi ihesu ne pentitur flentq; a
mare et fugiens in rauca q mo
gallicantus appellatur. in iudeam
qs galilea ma q descendit iosphat
sub porta montis syon Monte syon
ihu probris in mis afflictus ver
beribus resum. cathenis devinctum
vnas sue baculum pylati iussi
iudeorum impulsu. in golgota qd
est caluarie locus truncq; equiti
telle et aceto potatus vnas patibu
lo suspensum nec dedevit locum
in quod caluarie Deus eo q in eo
ex caluaria id est dampnad vci
solebant Caluarie Dum in cruce
pacitur ihus mrem suam ado
suo commendauit ut virgine vir
confiuavet Dicens mri ecce filius
tuus Item ado ecce mr tua Cal
uarie Dum in cruce patitur hosha
nnda latron pendenti ad dexte
ram ab eo petenti veniam stola
in mortuatis promisit Cruciatus in
patibulo probratus lancea san
guine emisit et aquam ex silla
quorum aperti sunt oculi longini q
eum prosiuit Sub loco caluarie
ad dexteram in mrem ecce locum
in quo Ioseph impetrauit a py
lato corpus ihu sublatum de cru
ce lauit reuendit liquoribus aub
et aromatibus obduxit in volutuq;
in sindone munda haut longe
sepeliuit in ortu in monumento qd
nouum sibi de rupe ex sculpsit vat
Inde descendit ad inferos ad vi
mendum thomme Inde resurrexit
nerus leo de tribu iuda morte

subactu Ibi et angelus Dni sacris
mulieribus apparuit ita ab ostio mo
numenti lapidem volutum tempq;
id a mortuis resurrexisse mirabas
aut Ite dicite discipulis eius et pe
tro qr precedet nos in galileam
Sub loco caluarie in capitur ecce
ab helena cruce Dni ipsa est 20
miliario ab ihrlm contra meridiem
crevit arbor illa de qua fuisse
in qua verus leo ille pependit
qui morte sua morte delevit vita
mundo restaurauit Cui utrisq; loci dig
nitas satis venenda sit lacus in
quam qui mo tartar dicit in pas
tore ihu campestris erat sz in eq
noram hiud qm dm macerabat
ei cruce suspendit Illo quidem
loco se manifestauit marie
magdalene ihs id reduxit ab
inferis eadem die iam destinate
ad vesperam sub pretium spe latitans
apparuit duobus discipulis in via sub
tonquestu de monte illio tendentibus
clemmaus id est emaus oppidum
vi° miliario ab ihrlm Cuem et
ibi receptum in hospitem ipsum no
uerunt in fractione panis et statim
disparuit ab eis pax vobis Mon
te syon viii die thome id illis od
vulnera sua palpanda intulit
Cui ait thomas Deus meus et dns
meus In galilea secus mare et id
mari discipulis suis ter se manifestat
Quadragesimo die in monte oliuet
i suscepitus a nube et certis manibus
celos ascendit Quinquagesimo die
qui nobis nubilcad annis id est ceteri
libitatem sicut apparuit suorum corda
in flammatem sicut venisse spm pa
ratu Monte syon virgo mr transit
de mundo et in valle iosphat ab
apostolis sepulta fuit Inde a filio suo
sup cherubim angelorum et altruta Mo
te syon David rex et salomon alii
qi reges iers dominum tam sepulti
quiescunt ad porta ihrlm q oppidum
orientem qua et parte liberata

qurbe sub sedo ipsi sapis obruitur
Beatus stephanus protomartir abiit
inde translatus in syon et sepultus est
nichodemus et abibon et gamaliel
Postea constantinopolim vsque
adiutorium Beto laurencio et tumulatus
vnus et in tumulo Tunc syon ordit
nobis bisancia misit Inde portam
ierusalem iuxta locum qui vocatur
meridiem causa illa in qua leo ius
su Dei omipotentis in fere pij in
lia sus tasdrac pempta una nocte
detulit vnus et inuenerunt leones Dei
Septo miliario a ierusalem via qua ducit
ramatha mons modyn ex quo ma
thathias pri machabeorum In quo
sepulti quinque fratres eorum adhuc apparent
tumuli Octauo miliario a modyn
via qua ducit oppidum ligda qui et diospo
lis in qua corpus Beati georgij sepul
tum fuisse manifestatur miliario a
ramatha Decimo miliario a beth
lem terra oppidum ex quo amos
propheta qui et ibi sepultus quiescit Xo
miliario a ierusalem contra austrum oppi
dum illud in quo morabatur zacharias
tunc temporis cum ibi maria visi
tans ut christus in utero filium Dei uenit
ad salutandam elizabet sponsam
eius coniugatam id est ioanne filio suo qui
et ibi natus fuisse perhibet Decimo
tertio miliario a ierusalem contra boream
iericho ex qua raab hospitatrix
que hospitata iiii or exploratores fi
liorum israel celauit stauit et parauit
ex qua zacheus statura pusillus
audiens iesum preter illas pambulan
te sycomorum arbore ascendit ut
et eum videret et cum eo loqueretur se
audiente et petrus venia ex qua et pu
eri qui beatum helizeum Ieo spiritum
deriserunt exclamantes Ascende
calue ascende calue Xo lapide a
iericho ad sinistram est Aristum quod
quadraginta uocatur In quo iesus
per diem et totidem noctem ieunium
complerunt eundem ibi esuriente septies

diabolus in quibus Dic ut lapides isti
panes fiant Xo miliario a quadraginta
contra galileam mons ex cuius ille
in quo Dyabolus illum temptauit iesum
ondens ei omnia regna mundi et inquies
Si cadens adorauerit me hec omnia
tibi Dabo Sub quadraginta fontes illi
rumulus quem beatus heliseus eius sana
ta sterilitate De amaro potabile reddidit
Inde iericho secus viam ceteros me
Beatus audiens ly iesus filius timotei cla
mans Iesu fili David miserere
mei ab eo illuminare meruit tam
in tribus qui cecus Tertio lapide a
iericho Xo miliario a iordane bethsa
gla quod interpretatur locus gyri eo quod ibi
more planctum eum fecisse filium
iacob filij eius trans quos sua sepelierit eum
de egipto in ebron Silgadi in tribu
iuda ubi se abscondit David in spelunca
quod est in aulone Iericho hor est in re
gione illa campestri de qua supra Dyo
locutus locus ille pyramidibus uidetur
In gaddia unde mare mortuum videt
et opobalsamum asseruit solebat et odi
vnu vnlec enim gaddi uidupantur
Octauo miliario a nazareth contra
carmelum tham mons ad radice eius
unde fontem lamech pri nec sagitta
sua permit carum auriqui suo Ducem
suum vnde furore repletus et ira aut
Ordi iuru in iulinis meis et adoles
centulum in liuorem meum De carm
eo Dus predicebat Qis qui occidit
eum septuplum punietur Decimo
miliario a thabor monte mons car
meli De quo in cantico Collum
tuum in carmelus In quo et p multu
tempus conuersari uolunt Beatus helyas
eius quoque et eo Discipulis Beatus heliseus
Septo miliario a nazareth con
geminum Ber locus in quo ut iesus
iuuenis ipse passit iaziam vtem i corria
uit Septo Decimo miliario a naza
reth sed mare galilee ger gessa in
culi ille in quo saluator eos qui
a Demonibus uexabantur sanitati restit
tuit ex quo et in mari pouri pasitati

subiuc Egypto Decimo miliario a
monte carmeli contra meridiem est
ciuitas palestine metropolis ep qua cor
nelij centurio quem in ea baptizauit
bnus petrus z creauit in epm In qua
nuerit fratoms In qua herodes con
aduentum augusti cesaris construxit
de albo marmore portum Que de
herodis turrim q̃ iheosolime supe
minet z turris Dauid Dr iosepho
attestante fabricauit eaq; centoma
vocauit ut ipsius Egypto completo con
sul vodie valeto Ad nbi pontus ex
nunt quem pontica tellus Archid
cronus anthiochenus vocatur sive
tellus

Episcopi iherosolimitam

Episcopi iherosolimitani Ioseph
zacheus Tobias bemam
Iohes matthias philippus
Iacobus fr Dni Symeon Iustus le
u effrem yessi iudas iste quinq; fuere
circumcisi Cassiang publij maximus
Iulianus Bernanus Iste primus
celebrauit quadragesimam z pascha
more ppla hord Symachus Gaius
Iulianus Capito maximus Iuliam
Antigonus valens lucanus Nauessi
pnus Bernanus valerius Gordius
nauessius alexander mazabanus
hezichieus Rabdas hermon ma
tharius In tpe ep tuit Dni ab
helena regina inuenta fuit Acide
quiriacus maximus Cyrillus Iste
construxit Dni sepulchri loci et cal
uarie et montis oliueti z uallis jo
saphat et bethlem Tpe pelij
Ad des usq; ad tpa Iustiniani
Imperatoris fuerunt simplices epi si
ob fuendam idratis sic ihrlim in
consilio quali apud constantinopl cons
tituit est patriarcha quiq; post vocatur
Aloia patriarcha id Cyrillus primus
Iohes philippus Iuuenalis Iohes
Iesus zacharias in tpe eo restitue
re ppam iherosolimam venit z
ciuitas indei destruxit z occidit 36
milia cpianorum Modestus iste e
to statutus patriarcha ab exercitio dpa
tore qd de ppa Christi Dnici episcopi

Sophronius in tpe eius sarracenorum cpi
anos des de ihrlim expulsis pdarcha
deleuerunt Theodulus Elia Eucyodo
Thomas basilius Sergius Salomo
nes theodosius Elia Sergius leon
nius Anathasius ypodolus Thomas
Iosephi agathanos Iohes oresius
tpe eius archisoldanus Arcem nepas
oresii patriarche iherosolima inuasit
expeditio sua ad destruendas des ecclias
patriarchatus ubi quatuor milibus inde
deductis Iumentum sua patriarcha
Dua secit babilonia eiusq; ibi occidi
Theophilus Archipolis hic edifi
cauit etiam Dni sepulchri iuxte
archisoldanos Sophronius ep tpe
eius iherosolima expugnatis sar
racenos occidit z obtinuerunt ciui
tatem cpiani aut in ciuitate vna
seruit Eutymius Symeon eius tpe
franci venerunt vsqu Dauid sublima
tes ecclias q; deo reddites z urbem
patriarche latin Daubertus pisa
norum archiepscopus Tybelinus azela
tensis Archiepus Arnulphus archi
diaconus ihrlim Guermundus Ste
phanus abbas Baliensis ecclie apud
cynotu Wilhelmus pulcrus ab
thiepus tyrensis amauricus iterum
tpe capta est ascalona

Altissimus sup vna quaq; gente
posuit custodem ps aut Dni ipsi sra
est manifesta Dns cum eleg sibi in
possessione p urbem psi deo ris
gaudium vnusq; tde separauit nobis in
hereditatem suam ad vbera lactis
z mellis Quod a deo cultui suo spa
appiant nam diligit portas sion
sup oia tabula iacob vt nec iudeos
legis transgressores nec sarracenos
spurcicis suis tua inquinates nec cpi
anos proiectates orbis maiestatis ep
Dni sustineret i ea vsam babilonis
ipsam tradidit vastandam De nid
ceus pentus de capite suis destruenda
p destinedis sarracenis aut parida z
Dunia heu optime Dni nisi in shdiey
nid Die 1262 Prologus Iacobi
de vitriato ciu Reglauis Epi accenen

super historiam theosolimitanam
cum postea suis fuit episcopus in salang
cardinalis eccle romane deuotus homo

Obsecro hinc prouocatus mum
sitenna et exercitus eorum
longanimitate et patientia
clemet respiciens et eusdem diuturnos
instantis labores pertis cognoui con
sequent et dignata famosam ciuitate
cum proiecit subdit nomen eorum Ex
primo babilonis longe tpe sedimus
et flemimus dum recordaremur sion Vo
lentes pauci contra multos ad ulidera
prouocare nec audentes vlinquam cum
tatem Multi aut ex nris hijs diebus
ono maerestentes et languentes tedio
ex puncto dicitur ejus vere dm sit
a salomone desidia oculi pterit no
luerunt eum manus eius quidq operari
et a pha Jeremia perierunt eum hos
tes et deriserunt sabbata eius Ego no
considerabat ejus quanus sit iactura tpis
amissi sedm consilium sapientis dicentis
Cerno malinolo tortura et compedes
Mitte eu in operatione ne iacet Multi
tus eum malitias dorum oppositas an
mum meum tamq seruum malinolum
et ad vana et inutilia prouocauit cuius
cogitationes frequenter dissipate sunt
torquentes cor meum meditatione stipu
rarum dinarum in studio musis fuim co
herent et quasi expedibus assidue lab
ms ne in ratione vagarentur astudere
Cum igit causa recreationis et auidi
tate audiendi aliqua et memorata in
varios libros ex armariis latinorum
graecorum et arabum euolueret vbm
orientalium historie plia et gesta cau
in manus meas deuenerunt quorum
auctores curiosi cum maximo studio
et immensi labore pdecessorum homum lau
des iancis iamtem exorlendo plia
et triumphos diuinas pmate et gloria
ptia sepe diligenter commendates me
riale posteris reliquerunt Cepi igit
no medium animari dolore et con
tristari et nouum negligentia et iecunda
arguendo accusare eo q filij hq seculi
prudiores in generatione sua filijs
lucis cum tanto studio et diligentia de
proborum homum praeclara gesta desidere
prouocarunt Ex nris aut diebus
paua nel nulli inuenti sunt qui vigi
tam plia et triumphos gloriosos et mi
bilia gesta desidere et stipto mandare
studuissent ad laude et gloria illius
qui plus laudabilis est et gloriosus
in seculis Cui sit dr in theobia Ex
eramtu vigis abstondere bonum est
opa aut dei reuelare et confitere hono
rificum est Antiquum em et sti pres de
talento sibi commisso rationem dm semp
ante oculos habentes ad od diligentia et
ad ei spectione tui inuia ypo opa que
in pria psona ipse operari dignatus
e q illa q servum suum operato est misse
rio ad eius laudem et tam primum q
studium in formatione sedere studu
erunt Et siquidem ewa te pria et
opa lucis actus aplorum et alij uiri
illustrioris acto et gesta tam inum q
conscriptorum Jeronimus uitas prim orie
talium Eusebius alexandrinus ecclesia
stica historiam alii viri prudentes histo
riam tripartitam et alia q in eccle
di a principio acciderunt variis uolu
minibus conscripserunt Modo nouum
aut ignotum fragmenta de me sed dm
ni aplis relinquere negligens sere penitus
obmutescat cum tamen in diebus
nris intra et od laude et dignitatem meo
ria operatus sit dns sive in hispania
contra maures sive in prouincia con
hereticos In grecia contra sismaticos
In syria et egipto contra agarenos In
mons ptibus orientis contra ptis
assiricos et chaldeos et turcos Tanta
igitur et tam admiranda vigis nri plia
et gloriosos de minimis triumphos sub
silentio abstondere non debeo ne for
te in gratitudinis arguar Quale igit
in muliere pauperula duo ut trea
minuta in gazophilacio dm pone
laudem eius balbutiendo q ab eius
promis obmutescendo cessare Sum
em in constructione tabernaculi quida
aurum alij argentum alij aes alij ia
cinctum purpuram coccibis tinctum
bissum retortam pilos caprarum et
pelles arietum obtulerunt vnusquisq

nonulla

secundum ppiam facultatem confido
in eo qui magis pensat affectum q̃ effectum
et magis attendit q̃ quale fiat et si no
quantum debeo si quantum valeo in eius
offero sacrificio in sufficientie mee v cena
sit debitus Dico quibus agitur minute
pms opus tribus conclusis libellis In
primo libello Jheosolimitana compen
diosi ~~[illegible]~~ prosecutio de hijs
q in partibus orientis dns mirabiliter
operatus est Disseruit describens Dux
in britannia genera ciuitas ecia et alia
loca de quibus frequentio in dnis scriptis
vperis fieri mentione sicut michi visum
fuit expedire ad maiore intelligentia
sacre scripture Dnorum ecia rerum pprie
tates et naturas ad maiore pdicandi
copiam adhibendo In 2o libro moder
nam occidentalium historia sub expedio
prinsens De hijs que dns in partibus
occidentis diebus istis nouissimis operatus
est et proprie de Ducibus tam regularium
q̃ secularium ordinibus pertractam et
de ordine et religione cruce signatorum
et utilitate peregrinationis in fine plenius
edissertes In 3o libro ab occidente
in oriente regrediens de hijs q post
gnale consilium latera ne se dns in
pplo suo et in operatu expiatorum usq
ad expiatione Damiate operatus dignatus
est sicut pprijs oculis indi tractare re
pit Concedat michi dns q in expiatione
tte sti et saracenorum commissa il
destructione et de expiatione tte sti oriental
lis ecie libellum calca consummare
Quatenus aut pnd tractatus prosit
exemplo sub exp velli vexillo mili
tantibus quantum valeat ad fidei con
firmatio et morum informatione ad
confusione infidelium et confusio
impiorum hominum et ad laude et imitatio
bonorum diligens lector inspicere poterit
prende

Incipit Capitula primi

Cur dns iram suam varijs flagellis
et sub altiis casibus exposuit i De
varijs tribus hominum bonorum et malo
rum qui tra iram in britannia ~~[illegible]~~ iii
Qualiter a Duce azabu homine dis
cipulo machometi occupata est tra sti
iiii De machometo De uita et origine
machometi v De pessima doctrina
machometi vi De morte machometi
et successoribus eius vii De califpha egip
to viii De califpha occidentali in tiramo
melino ix De gentibus qui legem matho
meti suscipere noluerunt x De turcoma
nis xi De beduynis xii De hijs q legem
hinc adultam xiii De assassinis xiv
Ad quatenus in seruiam Deuenerit arentu
lis ecia xv De resistentie tte sancte p
petrum heremita et p occidentales principes xvi
De peregrinatione cruce signatorum et
hijs q sustinuerunt in ea xvii De obsi
dione et capione antiochie xviii De
pugna expiatorum contra Corbagath
et De eorum victoria xx De obsidione
et capione ciuitatis sti ihelim xxi Qua
lis quibusdam vetere dibus alij qui
in manserunt expiatorum fines virili
ampliauerunt xxii De hijs ciuitatibus
quae sub duce godefrido nri reperiunt
xxiii De primo regis ierosolimitanorum
latinorum balduino et qualiter obtinuit
opidum azaru xxiiii De cesarea maritima
De obsidione et capione ciuitatis acron
De obsidione et capione ciuitatis berithi
xxv De obsidione et capione ciuitatis
sydonis xxvi De edificatione montis re
galis xxvii De mumione Jeri standalium
et morte regis balduini et eius successore
balduino secundo xxviii De quibusdam pre
ratibus quos nri sibi subiecerunt xxix De
ciuitate edessa xxx De principatu antio
cheno xxxi De principatu seu comitatu tri
politano et De ciuitate tripoli xxxii De
principatu seu dyno ierosolimitano
xxxiii De ciuitate dicta dan xxxiv De ciui
tate bersabee xxxv De ciis et sparaio tte ac
quisite et De ciuitatibus maritimis
xxxvi De ciuitate pharama xxxvii De
ciuitate laris et pelusio alba specula
xxxviii De azato geth et ysbelim et bibel
mo et alba specula et accharon xxxix De
mumibus David gaza et ascalona xl
De alijs mumionibus maritimis usq
tyrum xli De tyro qualit obsessa fuit
et capta xlii De ciuitatibus mediterranis
a tyro usq licodiam sytie xliii De ciuita
tibus mediterraneis quas nri abstenuit
si non reperiunt quasdam tunc [illegible]

ferunt tribu nazareth 57 De obsidione
halapie et damasci 58 De obsidione
tripolie magne et hostilis ciuitatis
et de situ eius et terrarum illi regionis
59 De obsidione tyri alexandrie et
damiate 60 De quibusdam miraculis
quae uir in conflictu tyri sancta
tempora fundauerunt 61 Qualiter
terra a nostris acquisita regi et baro
nibus est distributa 62 De renouatione
et ampliatione orientalis ecclesie 63
De variis religionibus et diuersitate regu
larium pseudoprophetarum et de quarantena
montis carmeli et de mari mortuo
64 De solitudine iordanis et de sanguine
genezareth qui est mare galilee
et de iordane 65 De monte tabor et de
hiis quae regulariter in ciuitatibus
reperiuntur 66 De ciuitate sancta hierusa
lem et de patriarcha et suffraganeis eius
67 De ciuitatibus sebaste tyberiade
et bethsaim et petra deserti 68 De ci
uitatibus nazareth ebron et lidda 69
De albanis et pozis sub patriarcha
ierosolimitano constitutis 70 De ci
uitatibus nazareth et bethleem et lotr
sne et bidem 71 Iterum de ciuitate hie
rusalem et de locis sanctis quae in ea con
tinentur et de dnico sepulchro et loco
calualie et monte sion 72 De templo domini
73 sepulchri et qui ampliatus est ciuitate
74 De templo dni et templo salomonis
et monte oliueti 75 De valle iosa
phat et quibusdam aliis venera
bilibus locis 76 De religione fratrum
hospitalis sancti iohannis 77 De re
ligione fratrum militie templi 78 De re
ligione fratrum hospitalis ste marie theu
tonicorum in ierusalem 79 De hiis qui
de italia et alemania et francia et ca
lis ptibus oriundi in ecclesia sancta
adorabantur 80 De felicitate et
prosperitate tyri sicut in dialogo dicitur
81 De corruptione tyri sancte per mi
nistros ecclesiasticos 82 De corruptione
plateorum dni 83 De regularibus et
irregularibus cuculis 84 De hiis
qui polani vocantur 85 De iumen
tis et pyrsanis et ventis 86 De
suriamis 87 De carbonis 88 De
nestorianis 89 De maronitis
De armenis 90 De georgianis
De quibusdam qui inter orientales
sarracenos morantur quos nos
arabes appellat 91 De indeis et diui
sis gentibus indorum 92 De pus
hominibus ad tyram stantes confugientibus
93 De situ tyri orientalis et hiis
quae in ea mirabilia sunt id est terremotu
et primo de tyri motu et terremotu
et plurimis et minibus 94 De fontibus
et rivis aquarum natiuis 95 De in
diuersis arboribus orientis 96
De uaris et mirabilibus animalibus 97
De serpentibus 98 De anubis et prisa
bis 99 De lapidibus pretiosis 100
De mirabilibus hominum et de statura dni
nri ad alexandrum 101 Comparatio
mirabilium orientalis regionis ad ea
quae sunt in aliis locis 102 De flagel
lis dei et angustiis pii et amissione tyri
sancte 103 Catalogus regum ierusalem
et de piis eorum 104 Qualiter sala
hadinus contra nos pugnauit et
bis eos superauit 105 Qualiter sala
hadinus ciuitates et munitiones nostras
obtinuit 107 De superiori seruitio et posna
tum eius mirabili 108 De commoniente
orientalium principum et qualiter signati
sunt ad succurrendum tyri sancte 109 De
obsidione et diuisione ciuitatis acon et de
hiis quae acciderunt in exercitu 110 De
morte regis friderici et de aduentu regis
francie et regis anglie et de capitione
acon 111 De hiis quae acciderunt nobis
post capitionem acon et post discessum
regis usque ad aduentum regis ierusa
lem iam dicti Et hiis quae fecerat dnus bre
nensis Explicit tabula et sequitur
Liber dni stam tyram uarius flagel
lis et subiacentes casibus exposuit
Capitulum primum

Ostra sta promissionis do
amabilis et sis angelis ue
neabilis et omnis mundo admirabil
a do electa et pelecta ut ea pudica
sua insibilitas illustraret in ea li
beralitas nue sacramenta mistrando

gremus huiusmodi redimere quanto ma
iori zelo electa est a Deo tanto fre
quentius preter hiterum in ea opprobri
bus flagellata et varias passiones
et postea ab eo qui sum Deus omnipo
tens non potest prohibet propter mag
nitudinem Dei alios detentibus et
alios subiugentibus Dei sic tradi
ta possessoribus ac seruitutem et
opprimendum non habebat distantiam
pro nichilo habuerunt tradere desi
derabilem iuam laetitiam et melle ma
nnatem Dei nec aliud opprimere et sorori
predauerunt et opprimerunt et aplorum
patrum vicinis sed in medio eis
maculantes etiam quod in ea indicat
impletum quod Dominus dicit Qui tangit
qui tangit nos tangit pupillam
oculi mei Pupilla enim est omnia
corpus membra tenerum affectione
dilectum etiam quod sponsus non sicut
omnia matrem statim pro posse
nec ab eadem removere festina
mus Sic redemptor nec a tua
sua non sunt eos alias amores sui
contulit gratiam sponsus et nequa
nam prorsus venenosis prorsus
in ea commoratus affligat flagellat
et dicit Penitentibus aut et vuer
ribus ad eos ea relinquere et substituit
Deus abissus abissum misericordiae

De variis gentibus hominum bonorum et legitur ali et malorum ij.

quantulis alias michoan
tes manifestis exemplis
predicta comprobemus melchisedech
de altissimi sacerdos rex fuit sa
lem sicut legitur in genesi quod pos
tea dicta est ihrlim Post hoc ne
che busci usque ad tempora David
regis Cum in civitatem possidet
Completis aut et usque ad
finem mutatibus cotidie cumu
latius tradidit Deus in manus
filiorum israel civitatem istam et loca
que sibi spatiat Adiecaut ut in
eo sibi desinuet et offerret Deo sa
sacrificia vinum sicum et offerebat
sacrificia prefiguratia Postea ne pres
hiterum tanquam arena maris multi
plicatis tribus omnis sedechie et ihe
nec phie in manus babilonorum
per annos septuaginta deuecit preter
eum nec eorum epigentibus eo quod fent
labiustas vinea reproba quod fuit de
buit vinas: Destructa est mutatum eo
et vi de manuerunt eam ecce quod pigre
dicebantur viam In diebus aut
melchisedech abraha de mandato
et voluntate Dei epigenus de terra
et de cognatione sua et de domo pres
sui venit in terram promissionis et multi
diebus hiterunt in ea offerens deo
filium suum in monte visionis sit in
monte onoria an quo sita est ihrlim
ciuitas sita quod vocatur bethel et luza
vero a quibusdam Dicat quod locus ille
in quo Iacob dormiens lapidem tempti
in supposito vidit scala usque ad celum
erectam et Domino in eo scale et an
gelos ascendentes et descendentes vid
et cognoscere aut ero est hic aliud
nisi Domus Dei et porta celi eo quod
locus ille luza et bethel id est nesi
cuidrupatum sic locus ille in quo pater
templum Dei constructum est a salo
mone Abraha igitur stando ad
promissiones respi ad obitum inhidans
in eadem fabrica sibi elegit sepul
turam in loco sto qui dicitur hebron
et cariatharbe eo quod ibi sepulti sunt in
spelunca duplici quatuor patriarche
Adam ad eum sit vopore sua abraha
et ysaac et iacob hic defuncti fuissent
in egipto voluit tunc et precipit
filius suis ut corpus in pera sua ad
portibus suis sepeliret in qua tam
diu omnibus diebus suis sustinere
pessime et abhominabiles et de
bilibus hiterunt nationes sit sep
te gentes quas Deus a facie filiorum
israel eicit et dicit quod suos deuorat
hiniatores Et quod tempti sunt ut
gentes filii israel et Dedicauit opa
eorum et fornicati sunt Deo adiuncionibus

suus et hereditatem suam contaminaverunt habuerunt eos suos in opprobrium inimicorum suorum et dominati sunt eorum qui oderunt eos. Unde decem tribus que vitulos aureos in Dan et Bethel adorabant quasi in hodiernum diem exilio ad tantum ordinationem domini provocaverunt quasi in hodiernum diem exilio pene omnino redemptionem a terra sua ab aspectu regis assyriorum pro aul aula cicute sunt et tamquam lutum platearum delevit eos dominus qui dura cervice et mandatis eorum legem dei subverterunt. Et remanserunt. Post hec ad tamquam mare quod mortuos expellit et cadaverum retinere potest residuum populi filii tribus iuda et benyamin tria sancta ut. Pro dominum est usque in babilonem exortum exortum. Quomodo autem tribulationes et persecutiones angustias postea vivere sit a babilonia et multiplicata sunt malis sup terram ab antiochio qui muros sancte civitatis destruxit et abhominationem desolationis ydolum videlicet ab holocaustum in templo domini posuit et ab eius successoribus pressi sunt multis ambigit qui ipse sed vero antiochorum et historiis et prelium machabeorum admonet. Sed et pompeius cum magnis essent in civitatem romanorum multiplicater eos apposuit adeo quod in restabilito templi domini loca sua et venerabilia iocunditer pertractas equos pyros collocavit. Post hoc ad hierosolymam alienigenam et filios eius et postea ad matrem romanorum vero ad indeorum ut tha sua dicit in precedit est in quibus iudeis ad lenitate an psalmista prophetaverat de ipsis dicens deus venerunt gentes in hereditatem tuam polluerunt templum sanctum tuum et iterum tradentur in manus gladii proprie vulpuncorum vulpem appellat dominum in cruda hierosolymam dicens dicite multi illi filii cum sterili qui prudentes sunt in viis suis et solosi et divitiis

suis fetidi non in multo multipes appellantur. Post hoc ad dominum in mundum ipsum vidi vorum videri cum exercitu ad quia dimisit duobus annis oppressit eos dominus ad penitentiam ipsi autem obedientiam prius voluerunt benedictio et longitudo est ab eis venerunt romani longe eorum tollentes sub iugo et vespasiano succedentes civitate et usque ad fundamenta destruxerunt ut lapis super lapidem non remaneret pte iudeorum fame peremptis pte gladio vulnerata pte prio dispersa et in omnem ventum deppsa sicut ex libris iosephi et aliis historiis manifeste declarat. Et ypha longe an predixerat opera eum aper de silua et singularis ferus depastus est eam et singularem ferum crudelem ducem seu crudelem gentem romanorum eos de pasturos prudit. Et et ypha norum tribus refrigescente multorum caritate et maxime gyetorum et surianorum in terra sancta tpe elaudii imperatoris romani hinabat cum iam sanctus xpo qui pius qui veneratur effusi fuerat in cordibus fidelium fervebat. Post vero fide seve mundi repulsit tempestate rosdra tyrannus vero pravus terra stam in gorentatu infidelium ingressus civitates nastrant et eras subiecit vinum sui plim variis calamitatibus oppressit aliis gladio peremptis aliis sed in pyridam deductis. Civitatem autem non parcens effractis muris violenter irruptit loca sua et atria in quibus pedes dominum steterunt ingressus est tamen in mundo ypha nae dominum striaverunt et certam stam subitens dimicu lingua in quo mundi vera hostia perpedit sed aush est in pyridam transportare. Deus autem iratus fuisse me vendatus fulgura in plumbo fecit impio tyranno ab elaudio interempto et sancta cruce domina civitati deo amabili a predo imperatore cum triumpho et gloria magna adventisse

cum vmpnis z laudibus dmi vsh
tuti. Qualiter a duce arabū homar
disipulo machomet occupata est arabia in

Vm aut impator ecclias
ordinare ghias cosdroe m
pissimus deceserat z cy
prus suptiq; vsqz prepissi stat
post eio recessu principe arabū
nomine homar collecta sed infinita mul
titudine ta potenter q violenter ipa
stam hostiliter ingressus modico
tempore non solu contra xpianos q
m vigns ihezo solimitano morabat z
pualuit sed eadem vmdas ciuitates
a laodicia syrie usq; in egyptū da
mastu eccia ad multis alijs vrbibus
cu multa sanguis effusione bestiat
sumens occupauit. Hic aut dpissimo
homar disipulus erat pfidi et stule
zantissimi machomeci et vergni eio
sucessor tertius. De machometo
iij

Machometus aut
stati post tpa bti gregorij
parui ab tempora pdi
cacli abhoiabilem z expecrabile
doctrina suam primo in arabia
unde oriundus erat z postea bestialē
pplo inpibus viciis hominibus vu
dibus z in cultis primo pdicauerat
primo p timore z violentia in cuio
re sui contradicentes topulerat
Cuius sucessores tanto sunt diabo
lico sucessi. ut in pessimam
doctrinam impia sin non solum
uerbis z exhortationibus pplos
inspectes inducerent sed in z me
tu z gladijs tam arabes q alios
orientales pplos miserabiliter ipo
gerent. Seductor aut ille quidem
est machometus quasi alter anti
xpo z primogenitus satthanae filij
principis satthan in angelum lucis
transfigurati ira dei magna z in
dignacoe magna sustinete z dimica
gnis huiam cooperante plures pplos
pdidit z in errore sui traxit q ags
alius hezeticus ante ipa ipius le
gatur pdisse ul aliquis suus p
diacoe ut miraculis ad dmnd
commissi vpatur i pratur. Dortina
cum eio pessima serpens ut cancer
non solum arabes syros medos z per
sas egyptiacos z ethiopos z alios
orientales pplos letalit infecit sed eam
affricam z plures occidentales regiones
cohrdpens usq; in hispaniam pucent
Nec puto q infirmata primitiue eccie
usq; ad structam z secundo cuslem uide
usq; ad tempora pdicatoris indiuer sui
uel futura sit abhoiaco desolacoms
ut magis flagellum eccie dei sum
oppressed q expecabilis erroris ve
nenu pessimi q serpens antiquus
p os pseudo pphete z sucessoru eio
in tanta pplorū multitudine ita sece
p sipentis a nos euomuit. Justus
es dne si disputem tecum verum tamen
ista loquar de te. Cur bestie tam viu
deli tam lapsas habenas concessisti
Quare tamq; potens a pulatus
a vmo z tamq; viu fortis q saluare
non pt tanto tempore silusti conculcate
impio z vmeam iniastante tua z tot
aiarum milia pro quibus sanguine
fudisti tibi auferete. Cur fortis armatus
limitis tanto tpe custodiuit atrium
suum et fortior non sumpuerit q iusta
lig potenti auferret et ipses i opere
manu forti sui eiq; extremum z pauperem
a diuitentibus eis. O altitudo diuitiarum
sapiencie et scie dei q incomprehensibilia
sunt iudicia eiq z in vestigabiles uie eius
Quis enim nouit sensum dni aut qs
consiliarius eius fuit. Quis est ho
qui vindicat deo ut disputet ad illo
Numquid dicit figmentum eo qui se finxit
qd me fecisti sic. Aut no hz potestatem
figulus lutum q eadem massa aliud facit
quidam vas in honore aliud in contume
liam. Iudicium dei abissus multa. Sicq
enim q hoc antiquus adversarius nr nichil
possit nisi quantum deus permisit. Pro
nuta adeo fecerunt ipm sortem contra
nos q iusto liq occulto dei iudicio usq; ad
tpa vlta p filium pdicacoms pfidum ma
chometum eundem iniquum permittit
insurgere. De vita z origine macho
meti quintum capitulum

Vt aut machometus hismaelitis eo agere annalla abraheo progeniem hismahelis hominis ferons eius manus contra deos et manus omnium contra ipsum. Licet eum silvaticum a satira tranquilla eo liberamedant et tamen se noriant silvaticos vestus tamen agitare ab agricultione contubernia fiunt abrahe debent dici. Cum aut machometus ad huc puer est et de facto puer sine abimelech et matre sua relictus est pauper et ophanus susceptus est ab horde quadam gentili et idolatra qui mutuluit eum illo loco arabie qui dicit lingua corinsalingua. Postea aut fuit etatis adulte et ad annos iuvenilis pervenit ita ipsum corpus exercitio more pauperum victum sibi laboriose possit acquirere. Fuit mercenarius cuiusdam mulieris iudice cuius asinum custodiens a quibusdam viatoribus quos sup asinum ad pres asie deferebat incedentem capiebat ad opus domine sue. Et cum eos postmodum eius custodie commisit et ad mercatores viatores et opida cum frana fuit negotiator mercis deportabat. Cumque pro sertinas sua et huius negotiationem pdte iudice gratiam et familiaritatem fuisset adeptus et se tuitem libidose et carpiscentes primo occulte et formentario et tubitu pacti coeperunt postea in mulier illa cum eo publice meretrinum contraxit et copiosam pecuniam tradidit illi. Ipse ad quem semper intuta instrata et copem usque ad deos illos diverat subito et quasi casu fortuito et inopinato ditatus erat in omnibus suis et tolli et apud se maximeque gloriam cogitans intra se et modis dibus provocans qualiter sup gentes illas que regem non habebant et tribus suas possidebant et apud hoies illos magnus hiudum igit congregavit haeres mendicos et inopes et obligatos ere alieno vivos profanos latrones predones homicidas et raptores ut cum aurelio multitudine cuia pluvia inolenna et rapina congregata nomen sibi fecit et ab omnibus timeretur.

Cum aut eo hiusmodi puerisis et depravatis hominibus filius belial non modicum multitudinem congregasset posuit eos in arta in publicis in mundis et locis abditis ut decoratores civitatum de asia venientes sine mua spoliavet. Tulada die triginta de latrunculis suis misit ut nuntiores illos per pres illas tiscentes spoliavet. Quidam aut vir potens de pribus illis cum camelium machometus abstulerat ei tredecim hominibus occurrens pons machometi fratris ipsis mercatores illos de manibus pdonis liberavit. Alia nec misit sup a gente de militibus suis ut sibi pdam adducerent qui omnes a quibusdam in mundis positis ita sunt omnis ut nec unum ad domum suam venire retur. Wlisit etiam nec milites eo pons ad locum quendam ut multitudinem asinorum qui per loca illa tisive debebat mercibus varius onerati rapere sed antequam ad locum pervenisset mercatores et asinus de pvenerant tristerat. Licet aut pbiam mediap pudo non potuit nec in pedis crisibus sibi vel pons suis potuit pervenire. Mentitur eo miseri suavitatem qui eum summo pbiam dm fuisse pmabse attestantur. Aliqd etiam cum fuisset fugisset de pbio quedam multis conspiratis denibus vivo evasit. In multis etiam pbis denuntius et ei exercitu suo fugatus nec sibi nec suis aliqd potuit postave subsidium. Wlisit sequenter pons suos ut libres sibi contradicentes nortem in domibus suis ungulavet. Vermos etiam suos quibus indebat clam et predicte tunadavi fanebat et maxime iudeos quos plurimum odio habebat pleruque eum impii et farinosi eiq rupliceo villas et castalia subito ingredientes eo in premso hoies pueros et et mulieres passim omnebat et pte pde duo suo qui defensione et auctoritate eis hstrabat affuebat strenuiter aut eis quos ad coercenda latrocinia mittebat ab eis quos eo lebat omnis sunt. Et quedam alii pbio dentibus suis a deo tera pte hominis

labro superiori consisto gemens confractis
velut lacerato et deturpato vno euasit
Quidam autem cum sterne sinus eleuasset ma
nu suam super eum amputato digito vno
vno eum valuit liberare Ecce qui decepti sit
et transit tenebris mundi miseri sarlaca
ni qui mendaciter affirmat ipsum super ceteros
prophetas spem prophetie habuisse et decem
angelos sibi fructes et eum custodiens
in tempore secundo hire Dicit enim quod andi
de quo a principio relui et terra recessit no
me machometi quasi in eo spes dei con
stitebat et nisi ipse machometus futurus
fuisset non relui nec terra non mereretur nec
paradisus fuisset Ipse non sic queritur ad
ei male accidisset et a plurimis constitu
ritus et fugatus fuisset et cum magna
vituperium confusione ad sin et ruisanges
dicebat quod missus erat a deo non ut ma
cula fieret sicut alii prophete ante ipsum si
ut leges datas iudeis per moysen et pri
ambo per eum exponere studeo et declarat
et eos qui mandato legis male intelli
gebant corrigere et instruere ita quod si mul
data eis aliquis iustitie transgressuri
sit gladio interficitur vel pro mere
dulitatis sue pro tributis solue cogi
tetur Et qui aut credere legi sue tenu
erit vel contrarium predicaret contra eos
semper plia inferret et ipsos truncatos
si possent vxores eorum et libri perpetue
seruitute subdentur Innumeris enim
fidei sue nec fidem nec promissione
obseruare si oblus mors eos deripe
conceddebat Cum igitur de se ipse fateat
quod suam faciendi miracula non habet
miracula illa que de illo sarracenii
gloriantes predicant constat esse falsa
et ipsos deceptos oculis pentus excecat
ne ceterant pentus ignorare Dicit
enim quod lupus in via qua ambulabat
aliquod ei obuiam veni contra quem
ad tres dientos machometus cecidisse
lupus extribus confestim fugiendo
recessit Affirmat et hoies aiales
et bruta quod quidquid eis loquitur
fuisset et quod arbor sic ad eius inclinatione

et impetum ad dextram inclinata ad eum
humiliter accessit Dicit enim quod luna
ad ipsum descendente in sinu suo recep
pit et ipsam luna in pectore ab eo diui
sam iterum reddidit Asserit enim quod ad
venendum in carne altrina aliquid sibi fuis
set oblatum agnus loquitur et dicit eis
Iu me habeo venenum tunc ne me co
medas Socius autem eius qui ad eo d
mensa sedebat ex eo comedit et vitam
venenum amisit Sub illo tamen die per
annos decem et octo machometus vene
no sibi dato oculte interiit nec tu mor
tem suam pseudo propha potuit Ipse
autem dicit pressus iudeis morbo tridiuo
laboras aliquid in terra tradendo spuma
bat et dicebat uxor eius puteredia
et morbi abhorrere nolebat eum dimit
te Ipse autem dicebat uxori sue quan
tus dominus gabriel ei loquebatur ipsum
de lege quam dabat hoibus mistiles
et dei mandata ad se decies Ipse no
poturam minis sustinere non poterat
Ergo autem eius quasi in cotidiem rap
tus angeli uoce audiebat et preceptis fi
mus retinebat Mulier autem simplicat
credidit et sic in matrimonio cum eo remas
sit Erat autem luxuriosus et libidinis ardo
re sicut ipse super ceteros hoies orientalis regio
nis ex quo tamen in mensam gloriabatur
ipse iactans se plus super quadraginta
hoies eo dino minus vtute gratiam
hire et secundi super commiscere preter
a deo accepisse Vnde quidem duxit
vxores decepta ancillis et concubinis
quas spu et clotipie repulsis ita verlu
strat quod nunquam poterant esse nec ulli
hod alii fas erat eas uidere uel ad
eas aliquo modo intrare Vnde usque hodie
sarracenorum et fere omnis orientalium
mos est quod vxores suas ita vtiudat
vt uno vadum solis uide queat Sed ex
eius colloquio consuetudo fuit quod
procerum puanter Virginem proseq
eius eam ita coram hoibus multis ab
stendit et collum et manus quibusdam
linteaminibus uelant quod plerique aliqs
vxore duxit nec faciem eius aliquam

traduxit eam agnouit. Cuique autem
contra aliquid carni uratus iuraret
quod ad ea quemquam non intraret si
libidinis sue turpitudine semetipsis
spreto iuramento ante terminum eidem
commisceretur. Cuida autem de uxoribus
suis in dote seu donaro propter nup
cias louiera et sagnetis cornuum facta
est et duas molas cum duobus cerui
calibus retudis et palmarum foliis
contexens propter has autem ab aliquis ux
oribus non abstinebat homo impudicus
si passim sibi quasque placentes hic
poterat adulterio polluebatur. Quasque cum
propter hoc infamaretur et a multis con
spueretur et maxime a suis eunuchis sui
et coadiutoribus malicioso reprehendere
eo quod propter nutu turpitudinis eius predicaro
a multis ita vituperet ipse ad sui excusa
tionem et populi indignationem se Dauidam
lege promulgauit que usque ad predi
cem a saracenis similiter obseruatur
de alterius punicionis. Vnde mulier
adultera apud eos creditur sibi in sibi
dixit et a deo angelo gabriele inui
ante in prouulgatio spiritus contessim
quod ad diuorcium vxores posset accedere
ut pharas et filios nutritis ad cultum
dei tenaret. Ipse autem seruum quendam
habebat qui propter vxoris sue pulchritudi
nem sui luxuriam valde suspectam habebat unde vxor sue asseruit
te propiebat ne aliquo modo a deo in
detetur nec ad eo colloquetur. Illa
tu methilomin quadam die locuta e
machometo. Cuerunt autem ille indig
natus est uaxidia iratus ea vepu
diauit et a set confestim cecit. Deus
autem eius cecita uertauit et ad vxorem eius
cecitas suscepit. Tunc autem ne
de alterius crimine blasphemaretur
fingit quod carta de celo missa fuisset
ei a deo in qua a deo mandaretur
ut gentis sue lege promulgaret quis
si quis vxorem suam repudiauerit si
alius eam vxorem uoluerit vxor illius
sit qui ea vetepit. Istud usque hodie
inter saracenos habetur pro lege

Si autem adultera non possit a marito
conuinci et preter crimen suspicione uel
propter fiducie aliquam sue ob aliam
causam eam repudiare dimiserit si
postea quod ductus ipsam uelit ad
thorum reuocare non aliter licet muliere
ad virum accedere nisi prius necessaria
tanta consumatur quam in oculis mariti
sui ab alio vir eo iuranco coniunctus
et sic per hmod pollucione ipsam inuisibi
lis homines existimar purgatam et dig
nam quod ad maritum suum vnet totum Per
ea autem ille et tamen dimidia in tanto
libidinis furore excaussit quod ipse
alius concessit modum turpitudinis quo
in pryis uxoribus abuteberentur Aut
em in libro suo quod uocat alcoranum Si
vxores uel amicias habetis: ipsas pro
mo vno ad volutate vrar pate pro
que execrabili ubo stroti vnus Abel
tora cinari. Per hoc enim latere non possit
dominum hostis natis in ipso suo intro
duxit Vni ipsum eo mancia pte non solum
in vtroque sexu sed etiam in brutis tur
pitudine abusiue operantes sicut sunt
equus et mulus quibus non est intellec
tus asseruit etiam ad pusillanimitatem sui operis
quod et propter ad eam uolutate
et uoluptate suam quibus licite uti possit
licet autem de pessima et abhominabili
ea vita quale magnus pauca de
multis dicta sufficiant Nunc autem de
execrabili eius lege uel potius error
aliqua subiungamus

De pessima doctrina machometi secti capitulum

Vadam die dicit de ciuita
te metha uenere camelum
quidam inuenisset in via
rapuit et duxit in ciuitate metha
in qua hodie sepulcrum ab omnibus et
deceptus populis adorat. Quod cum
tate eius et si quo testimonio posset as
seres se esse propheta et a deo ad salute
populi insimissum illi noluerunt credere
nec eum suscipere et tamquam falsarium et viam
predatorem et latronem a ciuitate sua
pellerent et effugit inde ad seruos suos

confusus et expulsus ad civitatem quam
dam de sertum ubi erat homines ex parte
iudei et ex parte gentiles ydolatre videlicet
et indocti qui nihil aliud vel raro veritatis
audierant predicatione Videns autem pau
pes illos et multos homines fatuos ad
seducendum constituit in ciuitate tem
plum quoddam in quo figmenta sua et ui
na denuntiauerant et prophetis predicaret
Et quid magnus laqueus li drabolli et pro
funda fouea predicantis futurus erat
homo ille enim vidit eet et illitteratus
prouidit ei mille artifex ypocrite reli
giosis inimicis suos et coadiutores erro
ris sui qui eidem tamquam in pietem
seruitutis assistent et ipsum fallaciter insaniu
ere et in nequitia fouerunt Quidam
cum monachus homo apostata et hereticus
vir belial nomine sosius in de execrabi
li heresi nome fuisset conuictus et con
denpnatus et excommunicationis vinculo ino
datus extra oem ecclam dei fuisset
eiectus et a fidelium consorcio penitus fui
sset expulsus fugit ad partes arabie cum
eius se de molestia sibi facta contra xpia
nos iudicare Cum autem inuenisset ma
chometum qui ea hebat aliquam in populo
pminentiam nec tamen a multis pphà puta
batur cepit eum cum quodam iudeo qui
fuit ipsi machometo adhesit et hor
tari et amonere quatinus sicut moyses et
ypocrite legem dederunt populo suo et propter hoc
ab omnibus reputati sunt magni ita et ipse
magni eis et sicut pphà haberetur
consilio et doctrinis ipsius monachi
et legem iudei daret illo populo cui maior
pes ydola colebat et facile ad eum doctrina
flecti possent Machometus autem corrui
pusis atque iesus fugere studebus ut ma
oris auctoritatis lex eius ce iudeis
ex uetu et nouo testamento augmentum
errores sui predicti iudeo et heretico do
ctribus quidem adiuvat admiscendo
pprijs que suggerebat Dyabolus ex corde
suo finxit unde secundum ritum iudeorum erat
additur sarracenum carnes aut porcinas
non manducat cuius rone id vellet ma
chometus assignare dicit quod ex fimo
cameli portus post diluuium fuit pro
creatus unde tamquam ex immundicis
natus non debet a populo iudeo manidu
cari Similiter pisces non habentes squa
mas secundum consuetudinem iudeorum
non manducant Ipse hoc aut ad expedi
ens conuenit quod credit unum deum solum
omnipotentem omnium creatorem Trinitate
aut non credit sed abhominantur sed
unam et dividit nos quantum tres deos
adoremus incessabilem filii quantione
a pre non recipientes si carnaliter tm
et per prudentiam oem indifferenter
intelligentes quantione Caro eim et san
guis et non pre nd qui e in celis vel cela
ut eis Spiritalis eim hoc ea quod dei sit
non proprie Asserunt aut pseudo pphà
quedam ueza falsis interseruit quod
moyses fuit maximus pphà si xpe
maior et similis fuit pphàrum ante ipsa
sua natus ex maria ante partu virgo
et in partu et post partu omni sclarius sissima
conceptus de virtute dei absque semine
carnalis hois Nostra uero reticuit in
fidelitatis amicitiens asseruit ipsum
fuisse purum hominem sicut alij pphe non
sit si puri homines fuerunt Nestorius aut
humilitatis virtute et sic vilas iniste
ruit ignorans asserit ad martyres
quod xpe non fuit crucifixus nec
vere passus nec in veritate mortuus
ut sepultus nec tercia die resurrexit
si aliquis quidam hoc filius ei pro eo fuit
crucifixus. xpe autem sicut a deo veni
ita ad deum redit absque ulla mortis
passione vedyt et ad celos ad deum
qui miserat eum redyt et ascendit
Unde quod templum dni quod dicit salo
monis in quo dns a beata virgine fuit
oblatus xpe ad maria et ioseph tuisi
eius in scriptum dicit quemisse in
magna reuerentia huic Ecclesias erat
beate maie virginis in multis locis ho
norat Rubum erat que vidit moyses
ardere et non combuxit et alia loca in
quibus ardente de monte et circa mente
sinai dns moysi apparuit magnis re
nerantur obsequio Crucem tamen dni

et locum sepulcrum eius derident dicentes
quia cauti pphiam tam ignominiosam mor
tem ei posse euadere nihilque relliquit
sistere qui sequitur aut sanitatem
iudeos et tum odio magno eis i precat
quia fissimus ipham ihm xpm recipere
noluerunt et multos ei pseudoces in
tulerunt Et maxime quia machometus
in alcoranno suo de iudeis ualde re
quirit eo quia cum iure seruos et
mandans eis acquiescere seruauerit
de xpianis autem dicit quia magis pij
sint et quia ceu legem audiuit et fecit
ipse autem tam iudeos quam xpianos
freqter hoies legis appellat et ita
refisis e in contractu suo et sibi ipsi et
tribus quia aliquid ei fiunt quibus
ho in lege possit saluari Aliquid ue
asserit quia oes preter saracenos dam
nabitur Ipsi autem saracenos oes qui
tuncque pessime exercent ad preces eius
que dicit in diebus expandiet saluabun
et quo libet noce pecando pro sedu
to abstulit et ad oes turpitudines
et diuitias suos mutant seruos in
iniquitatibus suis reddidit et quod
in euangelio ihm xpm ipsum xpum abio
Johe baptizatum audierunt seruia
tem ipsum bti johanni in magna
reuerentia hinites loco baptismi pa
ces diuuidicias quas tulpitur oppat
et qui ad oratorium dicit accedit corpus
suum a qua simplicia abluendo ab in
mundis suis hoc modo se estimat pu
rificari Quia passim et frequenter
hic fallacia seducti obstrictis et abu
sus uoluptatibus mignatur et pecca
et dicit est aqua abluit Quique
ceu a sacerdotibus xpianis filios
suos faciunt baptizari nullam aliam
spem in baptismo ponentes ni pe
cor filios suos Ducatus uiue uel
ab in iuuentitatibus corporis saeculis
priuat ceteris liberari Accepit aut
penthatheuch mosi et ceteros libros
prophetarum et apostolorum quos ad deum fu
isse locutos et ceteros suos fuisse non negat
psalterium et totius ueteris testamenti
translationem secundum septuaginta interpretes
recepit Et more iudaeorum ita ad litte
ram intelligunt septuaginta ut pueri ad
quidem quomodo euangelia dicunt quod
ipsi legunt et non intelligunt ueritatem
et confitetur quecumque locutus e ipse
Eadem modo apostolos quia confitetur et ipsos
quos machometus iuxta libros indutos
libro suo nomat et eorum libros recepit
Oes aut qui ei ipsos dicit esse in libris
non fecerunt tamquam falsaueos et euange
ueritatis ignaros non admittit si ita
eos qui eorum libros respuerunt sicut et beatus
paulus apostolus ad libros suos et oes alios
qui post paulum rados libros scripserunt
ipsi abhominatur dicens eorum blasphe
mantes Quando aut ipsi libris euan
gelicorum ipsi uel scripti apostolorum uel ceteris
ueteris testamenti aliqua legere fuerit
pugnare uidentur ei a lit non possit
euadere Dicit libros in est a falsariis
esse corruptos quibusdam sibi alius et
alius pro uoluntate appositos hoc est
ultimum et miserabile cum ei fuerit Tu
ei quolibet licentia uidere nec ipsi
libris suis nec uidere ipsi ueteri testamento
nec aliqui scriptis aliquorum prophetarum
ab auctoritate posset aliquid probare
Qui absurda alia frimola sit hominum ridicula
patet hoc hoc quia sancti qui post xpum
ipsa scripti sint eadem mirabilia quia xpus
fecit et ceteri aliqua maiora ipsum virtu
te fecerunt Quidquid aut in libris suis
scripserunt ipsi nouo uel veteri testamento
habuerunt Idipsum sentientes et error
diter scribentes de ihesu saluo suo nouum
et veteri protulerunt Libri e aut qui
sta euangelia et libri apostolorum et alia
legis xpianorum uolumina in diuersis
mundi partibus et rarissis idiomatibus et
diuersis ceteris scriptoribus et rarissis tribus
scripta sunt et discordiae et absque ulla firma
contrariietate et omnino tunc homines usque ad
tempora nunc sunt scripta et quae
ui temporumitatate manifestum est quia
nullo modo poterunt esse falsata Quomo

cum tot falsarij 2 ita a se invicem tam ido
neis qui loco in vinea pentus posset
convenire Quidam aut prudenciores
ex ipsis et naturis ingeniosi 2 tam in
libris naturalibus ignorantibus philosophorum
qui pentus legi mathometi contradicunt
qui in libris nris experiantur eriatque lia p
lectetes 2 legis nre puritatem cum erro
ribus impiis seductoris conferentes ad
veram baptismum propter frequenter confugerunt
2 longe plures comulo livet mundi carnali
bus illicebris 2 puerte inter afflictiones
vrethi propter paciptatem 2 vita christiano
rum minus aliam reputantes vnde sua
cussimud ingrd assim 2 quasi intellectale
reputarent licet aut parvua fuit cau
sa quia puerilis hoc seductores tradiaces
2 in samias falsis plures qui alio alia
he sarrisca sectum et hoies loq cum aurd
gelica auariciad 2 terrena desiderua de
testatur carnales voluptates 2 fedas
concupiscencias tanquam inimicas ac prohi
bet 2 execratur vnde fluxus carnalium
vstringere 2 motus illicitos cohibere
2 aura carnis in desideriis non pfiat 2
corpus spiri paret subiugare. terrenis
luxuris non in figure mundana 2 transitoria
amnd contempnunt inimicos diligere nul
li malum pro malo reddere pro pseu
toribus orare et multa imbet talia q
lia hoi sint impossibilia deo tamen
q vinte submittat et fragilia vnde dina
trad pacienciae 2 compante no solum
fratre sed tyrannidio 2 spiritali diade a
pud fidelibus adimpletur Carnales
aut 2 d prudices salvatem luxuriatalia
2 terrena desiderua 2 pritis inter deliciae
futura beatitudinis accedit nullatenus
impedere vnde move periculum post
carnis concupiscencias abeuntes in luto
voluptatibus obsce nec inferi mortu
2 sepulchri nullis ulcis resistere novit
si carnis passionibus miserabiliter sub
iecti 2 suppditati plerique non prolocati
ab appetitu accedit ad meretrices sedos
appetitu prostituere Ego quo fiet quid
plebq oriens 2 maxime in calicibus vinorum

bruit 2 luxuriosi hoices quibus austeri
tas copiane religiosis intolleabiles
2 importabilis videbatur arta viam
q duat ad vitam 2 angustia porta
de stedentes lata 2 spatiosam via
q duat ad mortem fratres sint ingressi
2 multiplicati st sup numerum carna
libus illecebris irretiti Cui aut con
alias heresis sit usi zelo iustitie 2
dim amoris fervor sucessi predicatores
disputando et eo dimis sit pruvis voca
nado se st viriliter opponient 2 a fau
ribus leuiathan plures in heresim
lapsos extrahiret. ho ille petrissig
ad cumulum requirere sue distulit pre
put gentis sue seducte ne contrale qd
suam predicatores admittent. sed si qs
contradicere vellet statim gladio ferivet 2
Cumaq; end iudicium mathometum
negavet protinus occidebat Dicebat
end auditoribus suis frequenter videte
ne decipiamur. nemo prima fuit cu
plebs 2 gens eius nisi imposuisset
medacia solite eo vede q hoies
dictum sint de me Dimico end ne res
mea postq mortuus fuero de me
medacia dicat 2 michi falsa oppo
nat solite detrahentibus vede. si tm
ea de me vedatis que in libro legis
que nobis daturus sum inveniens
Si quis aut contradiceret 2 blas
phemaveat occidatur Et qm ille
ho libidinosus sub plures habuit ta
vxores qi concubinas concessit et
meretrices predicant cuilibet plurimas
habere vxores 2 tot concubinas quot
posset procurare 2 in necessariis puid
Sarracenum aut tres vel quatuor
simul 2 no amplius hodie dicunt
vxores que libe sint concubinas 2
ancillas quas emunt quotidie no
lunt pnt hve Magis aut religiosi
inditatur inter eos qui plures pr
impedire filios aut concubinarum equ
2 filios vxorum pro voluntate aliquid
possissores 2 hereditates ut sit filij

ancillis licere cum filio libere. Et plerique postpositis filiis vocavit filios
cognatorum quos magis diligebat
ignoravit suorum vivi nobiles licere de
constituit. Et quo fideliter agnoscit
quod patriarcas salvatorem christianorum mu
lierum filii nati aut facti sunt. et
christianis in terra sila commorantibus
benevoli et pacifici fuerunt machometis
enim in multis precepis fuit
mulieribus et pro libidine sua eas
de eis comparabatur. Vni legem
promulgavit postea ancilla de sar
racino concepit confestim libera
efficitur. Et postea nati et fetus
eius secundum legem eet mater libera
permittitur abire ita ut quod parvus
ventre non sequetur si ad pre ve
manet et lege sua inviolabiliter
observaret. Vt autem non solum idolatras
et idolatras sed etiam christianos simili
ad secta suam detestabilem sua
lius trahet qui in filium laudem
dei unum aliquod quedam mirabi
la ad infantia salvatoris que in libris
inveniuntur apocriphis libro legis sic
qui alcoranus dicitur inserunt dicitur
quod christus puer eet de luto terre vo
lucres provocavit. et quedam alia mira
cula quod nec in evangeliis continentur.
nec ab ecclesia venerantur. de quod pdi
cunt. Vera autem miracula quod christus in
dubitant sunt quemadmodum in evan
gelio legimus. permisit tamen. mul
lum mal sancte memorie. Vt autem per
verse sectae sic falsitate et irrationabi
lia instituta ne deprehendantur. qu
busdam qui haeresis et religiosis man
dans posset mirabilia et aliquo religio
ne colorare sed opus suae avaritiae
elemosinas et oblationes multas concedan
ut sed sup ea pro defensione legis
sic usque ad sanguinis effusione et mor
tem fortiter pugnare mediorum dei
matizant. Praebat eis quod mors me
tienda non esset in deum ultimum die

et fine cum sibi prudent quae nulli prodest
vel aliquo modo timuit quod deus in fallibilis
prudit ut hoc pueriae vel anticipare
Tam aut replam versus orientem solent
orare. vidi aut ad occidentem. ipse noles
aliorum imitator veputari ut singularis
et sup alios eius autoritas prominet.
aliud modo orandi invenit sed versus
meridie. Ipse aut salvatorem nec deumas
reddit nec aliqua sacrifica fundit nec
ead aliqui in mirabilibus suis buducibus
adhibetis. more eorum populantur sicut
aut qualibet noste legem machometi ab
aliquo incognito loco astante pclamat
Tam ad lege machometi sicum et ipsum misit
ce. et ipsum sibium pphetam dedo missum
fuisse in auribus omnium proclamabat. alii
aut videntes assimilat ita ce. et hoc sibi
sufficit ne dicit ad salute. Attendentes
aut quod indi sin lege sicam vnum die
sabbati qualibet septimana quiescendo servat
similiter christiani die unum sed dominum
in honore resurrectionis dominice singulis
ebdomedis solemnizat et ipse unum a
pdicis nazaenis dicitur alias multum
recusaret sed ad feria die sed venerus
ipse solemnizat quibus septimana preceptis ob
fuit. Ieunia semel in anno pnescen
ut ita sed instituit quod nos quadragesime
sunt pagnorum appellamus. Ieunat
aut per totum die nichil prorsus in ad diem
illi bibentes noste aut quoties sedet no
luit comedere et bibere a mellis de li
cibis carnalibus abstinet per totum noste
more pecudum venere. Diebus sed turbis
usque ad crapula et vomitum adpledere
In noctibus eis fenore utitur ipse amsi
unum d dei. Vnum tamen in diebus Ieu
morum non est licitum eis bibere. Alii et at
diebus a vino plerique maior pars sar
racenorum consicunt abstinere et maxime
qui inter eos magis religiosi ce iudicantur
et hm qui pecunim fuerit machometi
corpus eius d mecha cuntrite visitatis
Machometus cum vnum valde virtu
perab eo quod sibi a vino hoc castumar
quod tempare nesavet bibere expressim

ad excusationem sui in vmo exhortabat
Ver est autem verum & magis audens ra
no quare a vmo papiantur abstinet
Qui cum quo est et nullo sicuno sobrietas
abstinet sere quoniam vmo bibit amissionem rei ad eo inebriat
q mere provocat nur in luto sese volu
tantes pleuit. nur p vicos & plateas cur
rantes se mutuo nutrient. Et cum vsu
venerit et luxuria inebriata exputat
frequentius in tempe iecum contribu
ens & uxoribus commiscentur. uel ra
libidinis explendae & pluces filios ad
legis sue desemonie valeant quare
Sicut au in dnis scripturis spiritualit
duc designatur concite quidem rope
sed interim duas vna dei alta diabo
lo vna christi alia babilon interpreta
tur machometi ad litteram duas ex
vna parte ciuitates dei sanctas. et
a altera parte dignas s mecha & christi
asserunt ex alia aut parte duas ciui
tates diabolo antichristi sit & vnam
vrbes pessimas & execrabiles pdi
cant Vii saracenii no solu ciuita
te mecha d q corpus machometi se
pultu est causa peregrinationis & oratio
ad eum. sed etiam in magna veneratione
ad ciuitate christi etiam quod axpia
ns possidebatur a patribus remotis
venebat d templi Sed q quod vulgo
vel templi salomonis appellat oraci
& oblationes votiuas reddatur Et quod
mortalis ypocritis spiritualiu ignaro no
nisi carnalibus fere monet predicat
etiam inquit ille aliquis q hoies sibi
credites pg desurrectione adpen pul
cherrimas in paradiso voluptatis hic
ret vgines mulieres in magnis
oculis ex quibus quotidie vellet filios
generet. ad ty dns in euangelio dicit
post resurrectionem non nubent neq nu
bent sed erunt sicut angeli dei Et iterum
hic est vita eterna vt cognoscant te
vnum deum & quem misisti ihm xpm
Ecce non autem ille dogmatizant

dicere hic est vita eterna in paradiso ut
manducetis & bibatis gaudeat seculo
volitatis Tuncque cum venerit sen
tum de celo mittetur nobis Cibo aut
voluptatibus afflictis semp gaudeat
bitis nullo offendat vos & michil
vobis nocebit Addidit etiam seductor
ille q tria filia s lactis & mellis
& vinum quod habebit in paradiso quibus
in iocunditate sua quotiescumque placebit
potent ut vti & q angelos dei pulchros
& magnos sunt visuri Ita q ab vno
oculo angeli usque ad aliud sit spacium
vmo dei Multa quoque alia ita
frivola dixit & vana ipse ille illiterat
qui michil ex aliquo libris didicerat
sed azymos & tonnelos ut pdicum est
instituerat q multi ex saracenis
qui liberales artes nouerant & libros
philosophorum legere erant mori sui doctrina
derelinquere vita ty mutatur desiderio
voluptatum temporalium & timore aliorum
saracenorum legere machometi simpli
citer renuentes **De morte machometi & successoribus eius sequitur vij**

Vm autem annis quadragintta
in seruabile autem machometus peregrinasset & morte
imminente sibi occulto se ipsum sepelii
dixit cognatis & hiis suis Cum
me mortuum videritis corpus meum nolite
sepelire sic cum corpus meum post triduum
in celum deferendum Cum igitur in
digna vita digna morte transisset
discipuli eius & socii no solum per triduum
sed per dies plurimos corpus suum
cum exspectantes utrum in celum deferret
Vnde dicit inquit sui dra puerum ter
tia die & effugit cauisse Cum ad mediam lis
cet sicut cadauis ipsum corpus aq
no lanitates sub terra abscondere
Cum autem interim perditores fuerunt
de phesa seductoris filitate ad quod
dixerunt fila & uerita estimates ab eis
legere desisserunt Cum aut ad exemplum
eorum alii uno dies vellet discedere cog
nati machometi & socii qui pius in

honore et reuerentia apud populum habebat
et ratione legis multa licebat et mes-
et confisi cum multis blandicijs et pro
missionibus cepit ut eos modis suis
adulabat et ad fletum pedes alios con
molimare Cuidam aut ex disci
pulis machometi loco eius elegerunt
que uocauerunt calipha. quasi succes
sore siue heredem. eo qd dignitatis
et principatus machometi successor
esset. hic uo dignitate et pratem
adeptus cepit partim blandicijs pti
tomnacae et metu populos ad se trahere
et multitudine homm congregare Cum
da aut soror machometi achali uoce
eon pedem calipha mundia contrita
et mundiciae tomotus cupiditate
et ambitione secularis dignitatis tomotus
modis quibus potuit ipse et p suos
eadem se oppones et multipliciter eo
pugnans no cessauit denec ipum a
principatu remouit De calipha
egipto viii Cap

Est hic uo quida patruelis
machometi uoce haly cum
optimusset principatu reche
meter tomouere cepit et ideo ma qd suc
cessor machometi fu uoluerunt esse
dignior machometo ipo iudicauerit
et p hoc eorum cu dns familiaritate
qm machometo essi iocundus se vellet
estimari Hic igitur et complices eius
legem machometi maxime detrahebat
et ipum multa maledicta pferebat
alios vitiis et alias institutiones et
alia oradi modo qm oradisset ma
chometus predicantes Illi aut qui
legem machometi tenere voluerunt ca
lipha baldresem in phibi oriente
statuerunt Cum in tanto honore et re
uerentia a suis haberet qm nisi maledi
to et auctoritate illius nullus quadrendi
potest aut nobilis appellatur Baldrag
et ecs eius subditi tri vegies qm alij
predes eius usqz ad terram prostrati re
ipse reuerenter ostulatur Successes
aut haly de quo supi feramus memo
ron singulare oriente calipha sed
sua cepere in terra egipti in multis
deliciis et diuitiis affluentes Qd mt
egipcios et alios orientales ppulos mga
ferrij qo tuc fiunt dissencio et odium m
placabile et lege discordia et contrie
sua varienaud ppli in duas ptes dis
cordia haly et successoribus eius adhe
rente maiori tri pte detrahente macho
meto Postqd aut Salahadinus
ipsaleni a mussacaos egipti sibi duo
fio calipha egipcio adepti et timens
sibi qm calipha no in merito multi
eu accusantibus erat suspectus ut
ipe salahadinus ad nullud superior
heret et esset sed ipe sibi subditus
esset et calipha accessit ad dnm
suum calipham egipcium tridui et de
bitum et solitum qo hinc vellet venere
et clauis serica qua gestabat in
manibus qo dnus ipum ad tra
prostratum dicat Et p predicto
ordinem Oes aut eius filios et cognato
et spades adeo ut infirmi nusset
vel caueri impetum manipeari
Ego tuc Baldrenses bulgarenses mo
uerchid plestrenuit tra suos egip
cios qm suos oes orientales ppulos sa
laha dino repellere egipcios ut eu
rorum diter obedirent et nullud caly
pha aliud instituere pssiment ner
tri alios qd aliis orientales ob
seruarent De calipha occidentali
miramomelino vo Cap

Simiipes aut oradetalium
seruarenoui omn qui le
gem machometi obseruat potestis
qm caput et dicitur sui dignitatem
et idem sui solium in ciuitate marroth
q quondam carthago dicebatur col
lauit et no solum etiopie et affrice
Sq etiam hispanie qo pte dnus et orie
tali calipha ad omnes ppli sui
subiectus ee recusauit sed eum
vegie et calipha miramomelim

id est regem arcedenud se 2 omes sui
cessores suos precepit appellari. lin
gua eni cor lingua idem est qd rex
monuchin aut arcedenud interpta.
Vni inter orientales 2 occidentales
sarracenos magnud e scisma 2 dis
sentides qui pluzimud utiles reputa
mus eo q ipsi in plus illis et qp
pedia omnid rom nos rem mundi postre
sub sidud regno ipsorud desero disso
qp magna pte dissoluto De gen
tilibus qui lege machometi suscipere noluerud

Oprosa tamen gentilud
2 idolatrarud multitudo
2 hij maxime qui septentri
onale in habitant regio et pallides
incorhidas 2 ptibus vulgariter et
communiter usq ad fines vinga
rie et qui in confinio regni Daciae
2 aliis ptibus adiacentibus como
vat machometi lege suscipere veni
erut et qi ab alijs sarracenis
orientalibus 2 occidentalibus valde
remoti sunt p metri seu violentiam
nid potuerut compelli Vni usq ho
die quidam cond erroris veteristud re
tinentes ydola colunt venerat 2
adorat Iuda aut qp eis seve
rid deu 2 summid ignorare cosites
Nutates tm Deum ignorid aliqs
p clamare sacrificio 2 obsequio veneri
bi carnes uel panes seu alia hmod
oblacio in alitd pretid in honore
illius qui deus est 2 habitat de celis cla
mates 2 dicentes Eius sit hec obla
tio qui sup deos est 2 summe dominus
optimes principatid De turcomanis

Ex hijs aut sep Capitulid xxj
septentrionalibus sarracenis
qui comam incurpatur
Priapud 2 origine hij qui turco
mani dicuntur 2 in terra turcorud
initat tempossi dicuntur Vni nome
cuprosi a turcis 2 comanis appellat
turcomani De turcis siquidem alijs
orientalid historijs referid hemus
qp septentrionali regione oriundes
p sarid fines migressi non solid regio
nid sed vniuersas fere orientales pro
uincias armata manu occupauerid
violenter Eptuc aut gens illa plus
rudis 2 inculta 2 hmi era maior
sed eid equorib 2 filijs 2 pecoribus
ceratis 2 pasturarid como ditate
sertas regem sibi preficit ciuitates
2 oppida possidet inopes agriculture
dat operam cure pui de peculiis tm
mutat 2 una sibi ciuitas constitues
hij aut qui in sua uiderent prima
nentes pove mundi modid degere
noluerud appellati sunt turcomani in
In multis aut illos qui bidum
voratur imitatur sarracenos Dunt
tamen nosce 2 quibusdam alijs consue
tudinibus uiuendi De bedouins. c. xxij

Edum aut qp arabid gente
prin Diperuid origine qp
quorid stirpe sicut destendisse matho
metid hij aut dogmatizantes qp
die mortis a deo sibi constitutid nec
pucinue possit nec pterire Nudquid
ad pugnam armati procedunt si solid
nid ramsati pepeles inere sed rid
capita inuolutes lanciis 2 ensibus
vetetes Arcubus aut 2 sagittis
more aliorid sarracenorid pugnare
dedignatur Et licet leuis 2 fan lit
confidantur in fugid alios aut sar
racenos tumidos 2 ignauos reputant
qui funda 2 sagitta a longe iaculat
Sunt aut non solid superanorid si cum
sarracenorid mendaces 2 dolosi
2 ana fortuie duplici via gradientes
hijs quos cernunt qualeze libetur
adhereres Portant aut in capitib
pillios rubros ad peplis interioribus
2 pellibus cualid hitates Oris
cum pellibus 2 caprinis plerudq
nestidtur Nulla aut hinc tram
manslorie in capestribus 2 pastus
tui matim p triby incedentes vagi
hitat 2 pasturarid vbertate sertantes
Dulcis bylones crucid lacte vnde

et animalium copiam secum trahentes sunt
aut pecunias ditiosi tum equorum vehiculorum
suis procurationibus relinquunt. Ego oriun-
talibus aut nonnulli qui legem matris
meae custodiunt exceptis quibusdam more syria-
norum ad ortum solis adorant. eo quod pres-
corum qui christiani fuerunt huic modum
orandi eis reliquerunt. ab aliis saracen-
is haereticis et pagani putantur. Ego
quibus nonnulli unum solum deum sum-
mum reputant. eo quod mirae oculis creatu-
ras visibiles praeclarae habent pulchri-
tudinem

De his qui legem habent occultam xviii

Sunt insuper qui occultam xviii
dam alii miserabiles in
montanis habitantes terra uiga
libam in partibus tripolitanis commorant
Cum lege ego parte magna legem matris
meae observaret. Dicunt tum se legem quaedam
occultam habere. quam non licet alicui revela-
re. nisi filius eorum ad id adultus
sunt etatis. ut saepe pueriliter non
revelent: nec mortis articulo immine-
ente pres et extremum spem evadendi
non habent Mores autem eorum et filie
in lege maritorum et patrum suorum ig-
norantes legem illam dicunt se credere
Et si forte filius lenitate alicuius legem
illam quam vocant occultam matri sue
revelaret. vxor a marito et filius
a marito prae absque ulla retractione
necaretur. Hii autem pater more aliorum
paganorum vinum bibunt et carnes por-
cinas edunt. et ab omnibus aliis tanquam
haeretici leges reprobantur. Hii autem
pessima et abhominabilia et servum se
mimico contraria in oculis eius put opam
tes. sicut illis narrantibus qui ab eis
recesserunt cognitum est timet ne vxo-
res eorum eos relinquerent nec exceptos
habent. si coercabiles virtus eorum et
immundicias sectae eorum quamplurimae cog-
noscerent

De assassinis Cap. xviii

Ut provincia aut phenicis
terra fines cum tartaris contradens
que hodie voltravit appellat. tot castel-
quidam populis scopulis et montibus undique
circumclusus habitat. habentes castel
la decem fortissima et per quam angus-
tias et rupes inaccessibiles inexpug-
nabilia cum suburbanis et vallibus
omni fructuum et frugum fertilitate seru
dissimis et amenitate rotundis quod
aut homo qui assassinum nuncupatur
quadraginta milium numero exercede
multitudo. Nec sicut aut sibi rapina
neque non successione hereditaria sed
meritorum prerogativa. quae sibi veteris
ipse vel senex appellat. non tam puerile
etatis vanae quam prudentiae et dignitatis
plenitudinem. Omnes autem et singulos in
fausta relationis eorum allata. et loco
eorum principium habuerunt et a quo in fini
am venerunt. partibus est orientalibus
valde remotis versus tartariae bal
dacensem. et pres possidet partem hii
autem vinculum non finditur nec
sum a paganis disterminetur. omnes
in differenter obedientia superiori suo ex
hibitam sibi credunt ultra eterne ce
lestia regna tanto subiectionis et obe
dientiae vinculo magis suo quo senem
nominat astringuntur quam ita pu
culosum et aut difficile quod ad mon
dum dum sui hilari animo et audenti
voluntate amplecti et pacem vercant et
Senex autem dum eorum pueros illos
de populo illo in locis secretis et delicia
libus fiant nutriri et diversis ydiomatibus
omnibus diligenter imbutos et instructos
ad varias provincias mittit ad nuntia
lia. et potentes homines tam quam christia
nos quam saracenos vel quos ex aliqua
causa habet eos odio vel ad pres
auctoritatem suorum Sicut erat per mimesi pe
cunie prius sibi datae mandans omni
pater premittere hunc modum occasione
longe maiores delicias habituros
sine fine in paradiso post mortem quam sit
ille in quibus fuerunt nutriti Et si
per hunc obedientiam mors contigerit
vinces a suis iudicatur. et inter sanctos
ab illo populo reputatur in summa hereditur
venerentia Pauperes autem eorum amicos

qui senex Dicitur multis munere
ribus Ditatus; si servus sui fuerat
Decretro liberi Dimittuntur Unde
mistri; seducti adolescentes de ro
uentu predorum sum ad varias mudi
partes transmissi cum tanto gaudio et
desiderio legationem mortifera
suscepuit cum tanta diligencia et
sollicitudine; prout sepe varijs
modis transgressiones; aliarum nati
uitatum; spiritum suspiciens. aliqui
in specie mercatorum. quique in clerico
specie seu monachorum et infinitis
alijs modis sepe occultates. quo vir
aliquis in vnius mundo ita tantus fit
qui sibi possit ab eorum insidijs pera
cute Cornua inferiores penas aliqui
machmari Dedignatur Poterites
aut quibus ipsi adusantur uel pro
macho se vendunt uel armati mercate
tes cum caterua satellitum ei suppiace
; metu mortis semp mercedut Hi at
sup oes alios saracenos legem ma
chometi; eius instituta Diligenter
; artissime custodiut. usq ad tpa cu
usda ingrid sui qui nall poditi mere
mo Dusaurd suiptuarid exercitatij
studio oppanorum lege; oppi eorum
ceria cepit ad omni Diligencia legem
; pseruatari. animas miraculorum vir
tute; doctrine sitatis. Eo quorum
coparare simulam; irrationabilem
cepit abhonari machometi Doctrina;
et tanta cognita virtute subditos su
os a vitijs male dicte legis studuit
patitati reuocare Vir colportatus
deos; mandauit q vnum ex medesina
biberet; carnes porcinas manducaret.
Tandem post multas admonitiones
; varias Doctoris sui predicantes in
lor amice concorditer consenserunt.
q velicta machometi pecia. precepta
baptismi gratia efficentur pariam:
ita tn q eius dim ecent conditions;
libertatis; alij oppanorum legi subiecti
erant cum tue tpis fidelis milicie tem
pli tributarij. Dio milia bisantorum
ciste annuatim possidebes. pro securitate
cuiusdam tue sue. que in confinio elve

predorum sum sita erat. qui multas eis
molestias occasione veteratis inferre
consueuerat Postatus aut assassinorum
ingrid vnum de familiaribus ipsius virum
claquetem; prudente; sue nunum de q
plurimum considebat misit ad regem
Hevo sublimitatem Sed eo autem intellexit tu
legationem. pro tanta pli visitatione;
; tot annuorum alagilias Dyaboli lib
ratione Deo gratias agens minorum semet
ipsum gaudio; honore magno rece
pit; ipsum ad pria vicerte ut Dno
suo bonum ignis; oppanorum voluitate
; magnum desiderium nuciauit usq ad
fines tue sue p Dum percepit Quod
fines tue sue ita ingressi subtrepol
ptuissim quidam eo uiis vir belial
; in quo Dei nouerant an oculos no ppo
nes homine de vero Ducatu; oppi
anorum fidei sinceritate confidentem.
impunitum mi sibi talo metuente mer
metu oppiam nouerant ouetalis occidit
Vir plus iste qui tagi plata nouella
no Dum plane vedutatus e d fide ad
ta magna; indignatione fide mati
vespuces; nuorum constantium suspectum
lyis a tu sto; honesto posito pro
silium et usq ad ipsis pnd oppianos
; Dei ecclesiam prosequi; infestare no
pter misit. In vno igit corpali homi
cidio predum ille potior aedes dnuas
interficit: hyis igit; ; alijs d multi
mostruosis homibus inuabilis vetro
ouetalis corrupta est; alie q pluces
eio pnciose infecte sit exemple et to
monumata contagio nec mutatus est
vir catholicus qui se murum pro do
mo Dni tate pesti valet opone eo
q saracenum contra legem sua predi
catores no admittut; maxie q tpa
maledicti machometi. tanta pfidia
hereticorum multitudo adusus paucos
fideles quales ouetale vastaut
eram q pauca ita nulli mireti sit
in ptibus illis pdati plati. qui ad
bestias epheses pugnauerit uel cape
ret vulpes cuiusdam vineam Dni sabaoth
demolientes; eius turrim deconstruile

lamantes Cuius autem hec pestis fuit
verentior tanto fuit feruentior Vnde sicut
supra testatum est homo princeps arabie
potentissimus et in errore machometi
feruentissimus et temporibus eius successit
tempore eraclii imperatoris stam et deo ama
bilem cum tanta cum vmilis virgo ihesu
christi ad eo appressiuit et tua mdi
sic subuertauerat: qd ipsum ypanorid
in ciuitate comorate non solum sibi tribu
tarium fecit. sed varis oppressum calami
tatibus contemne conditionibus sibi ser
uire cogit Detractis igitur exigentibus
ypiam in ciuitate sta et dyrbus adia
centibus comorantes: p quibus deteos no
nagenta annos incid durissimum in fide
lium et crudelium pressi sunt Dnorum

Ad quam in miseriam deuenerit ordo

Vnde autem ordo tantis calamitatibus ceptus ab origine sua in stat
illius vestime que a doctoribus
ipsis in vestitu de albato in cuiusdata ra
rietate a statu sue primitiuo deuiatum
veligionis florebat et sic licet primitiuos
radios ad partes occidentales tristis sunt:
a tempore profecto machometi usque ad tempora nra
cum sine sedis mundi Die vergente ad
vesperam eclipsim passi tetendit ad oc
casum. primo fere puerit ad Deferend. et
que crebris pressuraum turbinibus
contusa senectus minime vibrate hasta
tam crebre nestes. ad pugnam edocta
constanter sustinuit. fallacibus pseudo
phie persuasionibus et carnalis volup
tatis illecebris fluxibus mollita et
mirabiliter deuicta. quidem gu
ter seruata sucubuit. amplexata
est secretoria que nutrita fuit maro
ceis. et pt hoc a Dno derelicta est
tamq umbraculum in vineca. et
tamq tuguriuum in cucumeario: que
tri in quibusda mebris suis qi parua
varietem fimta vindemia: et parce
olee post excussione oliue. quasi lob
in terra hus. et loth in regione sodo
morum. et quasi lilium inter spinas.
inter mallad et mridem ad hic pseue
rab rogitur proclamare O vos omnes
qui transitis p viam attendite et videte

si est dolor sicut dolor meus: filios
enutriui et exaltauit ipse autem spreuerunt
me. Quomodo obscuratum est aurum.
mutatum est color optimus. nolite
me vocare naem. id est pulchram sed
vocate me mara ad est amara qr
amaritudinibus replenit me omnipotens

De visitatione tempore petrum hermite et p ordinatos principes

ins et consilia
verbis vidua
pauperula tempestate diuulsa
Dei clamare non cessauit et coram principe
Dno genua flectere et ad ostium mne eius
sine intermissione pulsare nio desistere
eius afflictione et humiliatos Dni respi
cens eleuda pauperi et velitis so hom
de ciuitate pedire in adriane episcopatu
Vitium heremitam accepti qui et petrus
hermita dicebat mpiratum quo spiritu
ritum Dni et locutus eis et vecordia vi
statuerus cu multo labore et paulo ceo
limna adiisset Cui aut ad pte porta
ciuitatis pueniisset Dato nummo aureo
pro mercedis tamtoribus qui a peregrino
exigebat tributum videt ecca sua ab
impiis iniquenter tractari vidit ecca
venerabile ciuitatis priarchid vna
cum subditis suis tamq vile mancipium
ci abiectione in multis oppressionibus
afflictis sicut erat vir sicis et valde
contrariis et sup afflictos pia gestus
vestia cepit dolere et vehementer con
tristari et varis modis secum amq
cogitare si quo posset afflictis subuen
re Cui aut quadam nocte in cena
Dnice resurrectionis in orationibus
Dno supplicans protaret: longo vi
gliarum labore fatigatus. sup pa
uimentum ecce sompno huanitis inuiscere
cepit paululum dormitare Dno aut
ihe xpe apparuit ei in sompnis in
iungens ei legationem ad Dnum pa
pam. et ad omnes principes ordinata
les pro liberatione sancte ecce Ipse
ad Dnum venerabilem roforatus et zelo
caritatis succensus. adulterius predicti
patriarche symeonis et aliorum fidelium
nouissimus comorantium primo dnm
papam urbanum precepit a quo benigne

veteptus ytalia tristentes & alpes
tristens. tam principes occidentales
qui inscio ipsum sollicitij amonitis
& varijs exhortationibus sicut erat
vir prudens et potens in opere et
sermone in medio tpe multorum an
nos ad sispidium peregrinacionis
labore cheo sublimitate inclinauit
dno cooperante & legati sui sermoni
bus copiosam gratiam largiente Illo
multo at tempore post venerabiles
pri aplice sedis antistes urbanus
p dnm petrum in ytalia subsistens
commotus gnali consilio apud clarum
montem alume ciuitate. contlamita
tes & oppressiones fidelium in terra sta
commouendum. et ta dnica sepulcrum
qui alia loca sta ab infidelibus tamby
conculcata & profanata diligenter ex
posuit omnibus quos apud suos ad vi
cione muratum crucifixi et ad tue
ste liberacione inspiraret in remis
sione peccorum omnia ta stam & deo pla
cere peregrinacione mulieres Sem aut
Duum verbi in terra bona & fructu
rendit p gratiam dni qui dedit verbum
euangelizantibus seruo suo virtute multa
Nam in eodem sermone multi q
pnites sicerat signo salutifere crucis hu
meris suis affixo Est voto peregrinacionis
dno obligauit Quorum primus fuit vir
venerabilis & sic rodisacomb cpr po
desis cum multis alijs ta nobilibus
qui inferioribus quibus Velati aut
cradud & alij viri prudentes & litte
rati secundum qd in mandatis accepant
tam in vtroq; dnno qm in impio ta
lentum sibi creditum ad omne quod cra
& sollicitudine multiplicantes in nu
mera tam nobilium qm aliorum mul
titudine signauerunt inter quos
propinqui & pminentes exstiterunt Duces
normannorum. comites tolosanus
& sti Egidij & flandrensium blesensium
& cavnotensium Hugo fr dni
fracorum Godefridus dns de bullo

Duo letaudinc cum suo habduino
De ordine cra sicilie boamundus cum tan
credo cognatus ipsius De peregrinacione
crucis signatorum & de hijs que sustinuerunt
sustinuerunt in via xxvij

Vno igit ab incarnacione dni
ap xxxvo petrus heremita
cupiosam vtriusq; sexus secum trahens
multitudinem theutonicorum vt quod
pransiens p pres vngarie consci
mo polluerunt Multa aut in via
illa a gente bulgarorum passus est
in comeda De exercitu suo ferre
dcem milia amisit in silua Cuiusq aut
& p clausura usq; ad Duo milia cum
pluribus & mulieribus & Duorum multe
& varia supplentuli a pdcis barbaris
& impijs hominibus Detenta sunt et
violenter ablata Eodem secundo anno
principes comites & baronies cum in
numerabili ppulo ex omnibus tribubus
& linguis & nacionibus non simul
sed successive & seorsum pp hospicio
& victualium comeditate: usq; constan
tinopolitanam vrbem sus secum sunt
petrum Tradidit aut sibi ab alexio
graecorum imperatore Ducibus itineris
qui plenam fiduciam habuerunt pacis
& expiciam trismisso helle fronte q
hadie biarchum sti georgij Dicat
cum vmusis legibus mera pueneret
ad vrbem. quia mrt cum multis ma
chinis & bellicis instrumentis multi
plicat & viriliter cum suimo labore ex
pugnatis. ruces ad Dedicationem
coegerunt & eam in manu imperatoris
constantinopolitam relinquentes
varijs transtursis regionibus et
proliferi itineris Duturno labore
plurimum fatigati. mense septembri an
nuitatem anthiochie nam que tunc
erat sarracenorum subiecta Duno castra
locauerunt De obsidione & capcione
Vm aut per anthiochie xxviij
menses fere ix in obsidione
tentorum continue laborassent & va
rijs tribulacionibus oppressi indelicij

pergore & hiemalibus
imbribus & multimodis erro-
ribus & diuersis mortis typis q
proibus a turris in ciuitate eo
moratibus sibi illatis parum
profecissent. nec illis belliis instru
mentis contra munitissima ciuita
tem pugnare et: respexit Dus affli
cione populi sui q quecta fidelis popu
lus in ciuitate sibi in fidelis Domi
no conuocate qui de norte postulat
Dominus Boadmundus principem trans
mare clam ei militis sui in ciuita
te erripit Illi uero gratias nrio qui de
interfecto eius Dilecto nouo arciano
ad alios fere Dr vi milibus quibus
da aut cenculis macipatis & com
pedibus alligatis ciuitate nobile
multarum prouinciarum a Diebus
antiquis metropolim & moderate
Dno Dante recepit De pugna xpi
anorum contra corbagat & eorum victoria

Vno quo ad manage xij

simo xij die tertia mes
sium Sed cum pauca ad modum
victualia in ciuitate reperiri Du
ximus firmis media laboratis et
magna pte ad suis equis resuph
st princeps aut potissimum
ei domibus turcorum exercitu
quedam multae principe corbagat
nociatis que uri vulgariter corbara
appellat in auxilium mistrat aui
am & suorum qui nos mistra ciuita
tis ambitu eo di pte concluserat
multitudine pugnatorum a Do
pmee obcessos q absq morte
periculo nullo ocie valebat Tande
aut media p oratione & firme mtolle
rabili repellere de ciuitate fuerat
virtute pauca cum multos ad pliu
cauta fuit quod lancea Dni sancta
q latus eius in cruce fuerat perforatum
q paulo ante p revelacione sue
tra ostata fuerat eos pro repellendo
procedere Nostris aut exercitus
ab urbe no in qua na virtute ne
in pugnatorum multitudine sed tanti
m Dno confidentibus vos de sup q
mpisis consolatione mui i eorum
optimos equitatus equos debiles
& manentes & ita fere de fere des
subito robore recepto miraculose con
fortauit ex quo fit q mirum de
certis in numero infidelium multi
tudinem audacter egredere & bra
chio forti & extento virtute pugnas
Dno pterq adiutorio gloriose fe
de hostibus triumphauit alios gla
dio trucidans alios terga vertentibus
& equorum velocium presidio fuga
elapsis Siri uero qui simpnia paulo
ante laborauerunt in opia ad ostium
castra diuersi tanta auri & argenti
equorum & victualium copa inuenerunt
ut dies cumulati diuis & victualibus
sup modum habundantes ad simpnio
& laudibus ciuitate meruerit Dno
p tanta victoria quis retulerunt
Post hec uero Dmus ciuitatis bo
adimudo coadiutes ordinatis eccle
& clero in ciuitate electo sicut Dns
non sustinetur posset assistentibus in
eccle cathedrali apostolorum principis
patriarcha constituto ad voti re
plenos conamuntur assuade serue
ti aut & interp desidio vesti ptes
ad solimitanas iter valde labo
riosum & periculosum p angustia via
rum & angustias ipsum aggressi
st De obsidione & capcione ciuita
tis sce ihersalem xx

Ostq uero Deo Deuoto
obtenerit nec laboris
cuetus nec morte timendis per
medium aerum stancium vigiones iter

solimorum montana conscendens
in ciuitatem stam ꝓcuerit: tentoria
figens. et castra circum militare dis-
plicat collocauit. et omni parte ipsam ur-
bem obsidione vallauit. Erectis
ramparis petrariis 2 aliis bellicis in-
strumentis: 2 scalis murum applicare
multum laborantes. parum impe-
ꝓficerunt. Quadam enim die ꝓ mire sa-
gittarum imbre ꝓcaute sanaratis.
alius iuxta impressione molarum pemp-
tis machinis etiam lapideis. et mach-
ꝓte ignis furentis. ab hijs qui in
ciuitate fortiter resistebant: maxima
frequenter dei milites pressi sunt. Dei
media. Tandem ue fiducia in Dno
resumentes. de suprema auxilium mu-
nitis: quadam vii feria. que spalis
est dies cinerum. ardore animi
furentes. 2 crucis signo munitis pompto
animo pro illo mori parati qui pro
ipsis eadem die mortuus est. sicut mui
dei pugiles scalas muris ministrantes
et sagittas 2 spiculla lapides desuper
vementes ingentia sana ꝓ gladios
lanceas et ignes sibi mutuo ascendere
do. omnes fere sarracenos quos in ciui-
tate reperunt iusto dei iudicio truci
dantes. tanto tempore ab impiis oc-
cupata Dnino sicut auxilio recu-
peraverunt ciuitatem. opd 2 christianor
hereditatem a perfidis liberantes. ano
mcccxxxiii. ubi ayo xxix° Turcam
ud 2 alij fidles ab intollerabili
iugo seruitutis liberati ad celos
manus tendentes 2 spiritu gaudio
lacrimas pro hieremie qui ad
corp pces pruit liberacione pro libe
racione ciuitatis sustrapat. Deo 2 sto
vod cig gras agentes occurrerunt 2
ad ipsum ꝗ vmissum ꝓcuratio ad se
ipsis 2 crucibus eis vnguentis 2 cereis
funalibus ad Dnici sepulchrum
deducentes p ipsum omnipotenti deo
qui p spm ita cordi fuerat multitudo
ꝓaacap actoces nid principes eid vm
ipsi ꝓpio reddiderunt. 2 ad alia loca
sta dnotissime eid oribus 2 oblatoq
ꝓficiuerunt inspiracione pri archa lian
et ita ordinauit ꝗ ecias ordinate gode
fridus Dnus de bollon militi fuerunt
2 vicii deo 2 hominibus acquid Dnus
ciuitatis ꝓ nanmmt eligerunt Cru
ciis ciuitatis amisiraciq ad multitu
pau infirmad suscepisset. precuniata
tis Dni 2 credit humilitate noluit ipse
appellari nec coronari aureo deper
tare ubi Dns in spinis coronatus
fuit pro mundi redempcione 2 totius mundi
salute. Qualiter quibusdam
recedentibus alij qui manserunt xpi
morum fines valiter amplificauerunt xxo

Post liberacione ciuitatis
sic multi ꝓ mire noti sui
assecuti finem 2 desiderio suo ꝓpleto
ad ppia st' reuersi. Alij uero magna
mmi 2 magnifica vii prudentia atte
dentes qi ciuitate ne possit retinere
nisi fines suos valeret ampliare
2 hostes vicinos a se longius expulsare
ut hostis sue fine ꝓsimarentur appone
ret 2 sui perpetui dominii non solu caput
sed et cauda in sua ꝓpria sua offerret
peligrerunt etia sicuro periculo pere
ꝓnare qi ciuitate retinere. Et
quia erant nuo paucissimi ꝓpter ci
uitatem naacam 2 vindicq infidelium
multitudine vallaretur christi arabes
marbitidas 2 amonitas ab oriente
edumeos 2 ciproos 2 philisteos a
meridie ciuitates eia maritimas tyr
lomaidam siue acron 2 tyron 2 tripo
lim 2 ecia alias usq in antiochia ab
aquilone tiberiadem ud 2 pesaria phi
lippi 2 ydrone decapolios 2 damas
cud a septentrione maluerunt in eias

suas pro xpo morti opponere qm missa
manu ad aratrum retro respice. Et nec op
ad impsum respicere. Et qm licet sta animalia
ad ambulandum non videbat. si posset oblit
in antecedendo se precedebat. mle pu
tates cum aliqs sup esse agendo. Dns
erat eis consolando eos. confortando
et tm timoris. fortitudine addendo in
fidelibus credere dimittere. qr vnus eo
persequebatur mille. duo decem milia
Qm non in fortitudine sua nec in mul
titudine. si in sola Dei protectione spon
hites. salutifere crucis vexillum sicut
in plio semp. Ad fidelis dmtis ptim
fugatis pm truidatis ptim captis
municipatis urbes omnimassias. castra
moppugnabilia xpo subiecerunt
tra sta. Et magis dpos. tm scilicet qm
fortis cruciat. De hys civitatibus
quas mrd sub duce godefrido cepit xxvij

Vl primus aut auspicios qo
podiacons sue civitate ioppe
in lite maris sitam obsidione
vallantes. fortiter oppugnando reput
ut hij qui de ptibus transmarinis ad
subadiud xpianam properantes navigarent
navibus sub collocandis sub pdno civi
tate portu hire valerent. Hammla etl
q acpubusda ramathis. Dicitur in cam
pestribus sita civitate quondam nobilis
populosam. muro valido circumdatam
turribus excelsis munitam. Caypha
erat que alio nome dicat porphiria d
lite maris sub prima pte monte car
meli sita ab acron qi miliaribus quin
distante. ptea tiberiadem civitate
in galilea sup stagnum generaret
sitam qr ab eadem civitate mare
tiberiadis dicit erat. mare galilee
plerique noiantur ano pmo capiac
ierusalem mrd sub duce serenissimo go
defrido subiugaverat. De primo rege
ierosolimorum latmorum balduino et
qualit optinuit oppidum assur. 23

ipso uno mense eundem dum
vita vivendi carne depressus
fuit ex eo balduinus miles d animo
strenuus ab anis adolescentie sue pre
lius exercitatus. de qo omn asteriscus
claus est in dominum. in mente munitus
Ipse aut vir militaris et in negotiis
suis providus. sollicitus ad sedmo sui
do fines suos. et rgm angustias cupi
ens. Dilatare auxilio fretus ramulcum
quorum classis in portu ioppensi. et
vetus dei applicuerat oppidum ma
ritimum assur oppugnavit. qd alio
nome antipatridi dicit ab hercodis ge
nitore antipatro sit dum mtr oppen
et cesarea stud in loco filis silvis co
densis amenum. et pastuis herbosis
fertilissimum. De cesarea maritima. xl

Est hec uno pdns iamnesibus
ope fortibus cesarea pales
tina terra. et mari obsidione vallata
sibi subiugavit. Licet aut cesarea
antiqs herodes qui pueros intersecit
ni honore cesaris ca ampliasset
turris stratonis nome habebat. q
sup litera maris sita portu domi
dd non habet: ovtrid aut. et pas
tuarid. et aquarid fluenta plurima
habet ubertate. ipsa uno metropo
lis est palestine. fertile in hac cte
paulus longo tempe detentus mansit
ut poset roma suam prosecutus ap
pellando. De obsidione. et capione
Ipsa cesarea civitatis acro. xl

adiuvit deus vero collecto
exercitu a mdre usq mare
ve decenesim obsidere civitate eo
qr pegrine suspicedis est aptissima
et portu hmo idoneum tuta navibus
pbet stacio. Ianuensibus aut ad hoc
galeis ad oc pte maris obsidentibus
mrd ud qo pte tre ipsa continue et
instanter oppugnantibus pg xxxo dies
ad ad impletum nevorid. et excubias

congressiones naves ultra sustinere non
posset interpositis condicionibus q
eis ad vebus suis exire licet ipsi re
signaverit civitatem. Est autem predi
cta civitas bimornia. vocat eam ptolo
mauda z acon: eo q duo filii vnus
Dais ptolomeus z alius acon ipsam
fundasse et nominibus suis nomari
iussisse. Dicit z imposuisse. Est autem
inter mare et montes bello fluvium
terfluens satis comode fundata: ar
bores z vineis z casalibus circumstantibus
z arabili terra sufficienter habundans
in prima sententia phenicie subtus
metropoli constituta. De obsidione
z captione civitatis berithi xxxvj

Ostea vero terra z mari beri
thensi civitate obsidione cincta
adiuncta sibi vero nobili beltramo comi
te tripolitano: post menses duos
obsidionis. turribus lignis mem
bis applicatis z scalis muro coniunctis
non voluerit urbem ingressi multos
ex eis occiderunt alios vero
ciuibus amputatis a captiuitate de
tentis. Est autem berithum civitas
inter sydonem z biblium in phenicie re
gione sub tyro metropoli sita. ar
boribus fructiferis z silvis z vineis
fertilis z amena in qua quondam
de latere arcaspori lignei in cotumelia
xpi lancea z clavus a iudeis perfora
ti sanguis corporis effluxerit. Cuio
vero miraculo omnes qui erant in ciui
tate iudei baptismi gratiam suscepe
runt. De obsidione z captione sydonis z A

Idem autem anno quo capta
est urbs berithi. Dus vero
non ordo tori pes nec xpi gratiam
in manum in pace. civitatem sidonis
sue subiecit Domino d manu patris z
beatrice potentie. naves vestire non
valentes urbem sibi vendere com
pellens. Est autem sydon in provincia
phenicie. inter tyrum eusdem metro
polim et berithum super maris litus sita.
arboribus fructiferis z vineis silvis z
agris fructiferis z pastualibus multum
amabilis pstat comoditate. Cuius fines
Dominus prima sua dignatus est visitare
sicut in euangelio legitur. Exeressus iste
fecisse in partes tyri z sydonis et ecce
mulier chananea a finibus illis exeressa
Et in sedo libro regum salomon ad
hiram sic ait. Ecce cum q non est d ipso
qui nouit ligna cedere sicut sydonii. De
edificatione montis regalis z 8

Vim autem vero fines regni sui
ex parte occidentali paulo ante
dilatassi cupiens ad oriente tri ulter
dane regiis xpianorum ampliare
in terra arabia que siria sobal mon
patiur in collo sublimi castrum funda
uit in altissimum cum nomine imposuit mons
regalis: eo q a rege fuisset fundatum
habet enim fecunditatem vini z olei
simul z frumenti aeris salubritate
et amenitate propria maxime con
medabilem: vinum sam regione adia
cente usque ad fines inhabitantium et ages
contradictionis pide iudaicis. Dicam
De mumiede dra scandalio z morte
regis balduini z successione eius bal
Idem alio pri Dumo sedo xxxv

Dus vero balduinus cum
medicina in benedictione erit usque in
perpetuum posteri ptolomaida z tyrum
quadam fundant pstidium quod vul
gariter appellatur sca Dalion fontis
iaregium. et a tyro quinque milliaribus
vemetur: via vinum. cavernis ingressi
sub calnaria in loco qui dr ciolgatha
lynorsice prout vigie magnificentie
expetit. et sepulchrum. cum fuisset vir
nobilis z strenuus in officio militari
excellens. operatus vi ligneis z timens
Deum balduinus de burgo de regno
francie pdi vigis consanguineus.
De quatuor principatibus quos inuit

sibi subiecerunt xxxx

Quibus et sup magnum mei pu
tatem cet singulariter omnia
re qui potenter magnifice qui elegit
2 suscepit pdecessores mei 2 libi copiam
militantes tamq alteri machabei in
regno ampliando 2 finibus copiano
ampliandis 2 dilatandis in hostibus
oppugnandis in civitatibus 2 aliis
munimentis oppugnandis manus
suas dno consecrantes se gesserunt. quo
rum plura 2 triumphos usque in finem seculi
enarrabit omnis ecclia sancti. et ut ge
neraliter et breviter De multis pau
ca tangamus quatuor principatus
egregios a pfida gente paganorum con
tra tempe detentos opitulante dno
xpi ecclie subiecerunt Quorum primus
edessanus comitatus mirigione medo
rum a silua quadam que dicit maruth
bnd mcm protenditur aut trissimum
euphratem. versus ptes orientales mul
tas in se continens in se civitates et
plurima castra 2 munimenta

De civitate edessa xxxxi

Et aut edessa civitas no
bilis medorum metropolis
civitis pristi nomen sicut in tobia legi
tur vagis mtr aut posse nuncupatur
Ad hanc tobias a civitate ninive q
hodie mussula dicit velegaret aut
mossi filium suum misit ad gabelum
hanc beatus triadeus apostolus ubi dim
predicationis 2 ultime miraculorum ad
fidem xpi credidit in qua bti thome apli
corpus sim dicit et sepultum In hac
aut civitate ut veteres tradunt historie
sicut ecia in ecclastica ystoria legitur
ab abgaro xpi regnante que q
audies 2 annuas xpi epa 2 d audita
miracula q dns ihsus in iudea fecerat
epam sua misit cui dns in
scribere illis suis dignatus est unde

hanc siquidem antiquam et egregia
urbem dis boldeumus si duas opide
fidei angi ad ultimum ieropolimitanum
vocatur possidet et tam ipse q eius
pq eius successores totum comitatum edes
sinum expulsis saracenis sue dicioni
subiecerunt est aut provincia illa silius
2 pastus 2 fluminis opulentissima
Spatiat aut dicit regio illa mesopo
tamia eo q inter duo flumina sit me
loco constituta Wiesos enim gre medium
dicit pbthames aut aqueductus fluminis
appellat In hac aut e civitas cui
tas in qua abrahad expressit a caldea
angi in elia promissionis hi tunc habitat
aut pdicti comitatus tres archiepos
adiacent via ieropolitanum 2 cortice
sem sub antiocheno pridiarcha to
status

De principatu anthiocene et de civitate anthiochie xxxxii

Secundus aut principatus e
anthiochenus. annis metropo
lis est anthiochia. habet aut ucind
nar sus orientem a tyro civitata
alice De qua beatus apostolus paulus
scribit secundus fine ad a pte occidentali
in vino qm e mtr valentia sus caspi
macedonie 2 macede urbes maritimas
Ung aut civitatis antiquum nomen
fuit reblata. sicut in quarto libro re
gitur. q rex ieropolimud ihsu filium Ze
dechias ductus fuit ad regem babilo
nis nabuchodonosor in reblata 2 fi
lios eorum eo interfectis oculatq
est a pdto rege babilonis Inde ad ab
anthiochio regem qm eam mirifice am
pliant. et omnem provinciam quas tetra
occidentalis continet principatu et mo
dum vice instituit anthiochie nomen
accepit postq ad bti petri apostoli
principis qm in ea primum cathedrale
dignitatem suscepit ad dmm confusa
e predicationem et miraculis a viro
nobili 2 in urbe potentissimo theophilo

qui postea eiusdem ciuitatis septimus
episcopatus et antistes appellatus est
theophilus ut q̃ prius a phano
regis nomen habuit a uiro sto 2 reli
giosi nouum nomen sortiretur. Est autem
theophilus ad quem beatus lucas quod
eadem ciuitate origine traxerit acta
scribit apostolorum. In hac autem nome
stum qd' ob dm nomen aut primo impo
situm est xpicolis ut qui prius galilei
2 discipuli uocabat' a xpo xpianos
deinceps uocauit' 2 Contra autem ecclia
dei triu dignitatis equaliu post se ad
plicat: habet ecclia uniuersi patriarchas
sibi se eiusdem ciuitatis patriarcha
qui quatuor decimos metropolitanos
simul cum sibi suffraganeis epis et cp
uos reliquos sub duobus primatibus
quos catholicos uocant cum 2 qui
aut huiusmodi politanus et id est balsa
ensis que quondam dicta est babiloma
alexandrinus qui primas pseudo appellat'
et aut seu in prouincia que celesyria
uocat' inter montes 2 siluas situm simo
comodissimum agros fertiles 2 qte be
nigna ubertatem 2 tam siluarum
qm fontium amenitatem singulare 2
cp urbano lacu capiosam preter
multitudinem. Desuet aut amari
dere ul xij milibus. simus portum
in fauces ouentis fluuius qui pos
tus sancti spiritus appellatur
habet aut a septentrionali parte
monte quedam qui uulgariter mota
na mg dr. in quo multa sunt he
mite cp ad egte 2 nacte. et plura
monasteria tam grecorum qm latinorum
monachorum. et qui fontibus 2 riuis
totus est uniquus mons nero id est
aquosus minuat' nezos eum gte
aqua lime. Simplicius aut 2 lar
ci nezo nouit exponit id est mg
in uulgari sermone. De principatu
seu comitatu tripolitano 2 de ciuitate
tripolim tuice simoteuno capitulo

Etenus principatus cp quinq
pedes est comitatus tripolitanus
minus simus a pedo uno qui est sub castro
macegatis. fine uero ad uiulu qui fuit
inter biblud 2 berithum urbes maritimas
Est tripolis ciuitas nobilis et opulenta
sup litus maris in prouincia siric 2 ple
nus ydonea simus postaqnes. et seu co
modissimus fontibus 2 riuis uniqua
agris frugiferis 2 fructiferis arboribus
2 pasciuis circumcibus uberrima. cp motus
libani uiantate. et eadem monti collibus
adiacentibus multis simus comoditates
Ad pedes aut libani montibus et pribus
illius oritur fons amenissimus aquas
habens limpidissimas. que p quosdam sinus
altissimos meatus fluunt impetu de liba
no oes ortos uigrosus cum possit uiri gdes
lyuc dicunt fontem esse oriuum 2 que
in cantibus salomonis scriptum est. In
medio eius mari iuxta ciuitatem fontes
aque dulcissime inter maris uiridas fluas
2 amarissimas habundant ebullunt
In pribus eius illius fuit ymago que bis
in anno ymudemutatur. hac aut urbem
comes gaimundus comes tolosanus
ui p omnia comendabilis miles strenuus
2 deo deuotus post capta ciuitate longa obsidione uallauit. Iuxta quod
dam castrum ut comodius oppugnaret et
ciuitatem costruxit. qd' castrum pegrinum
seu pegrinorum usque hodie nouatur. eo
qm a pegrinis sit costructum. 2 post eius
uno monte filius eius bertramus obsidiones
continuauit post septem annos obsidionis
predicti urbem ciuibus tradentibus possidet.
et a uiro serenissimo tano qui in capitis
ciuitatis prius fuerat homo ligius esse
ciuitatem recepit. De principatu seu
regno serenissimo xxxxiiii

Iustus principatus est regnum
serenissimum simus prius

a pdo vmo qm mt biblie z bev ethu
flum fine ud m solitudine que est ult
castru quod dr Sacri. que solitudo ves
plat egptu. Regnu aut ierosolimor
m multo labore z sanguis effusione xpo
acquisierut z obtinuerut m integru:
manu suam mittentes ad forcia uri
trumphatores z arma dei ad dan usq
bersabee xpi fidei eliminantes inimicos
z aeria sta xpi ministrantes De ciuitate
Et aut dan | Dcn dan 37
tis tre promissionis a pte sep
tentrionis ciuitas antiquissima adpe
de libam montis sti. qui mons nit
ipsam et damasci medius intercedit
cuius nomen antequam fuit lesem. Post
q aut capta e a filiis dan. eam le
sedan vocauerut. sicque dus tis dan
simpliciter nouatur. Postea ud phili
ppus tetrarcha a senioris hoc dis
filius ea ampliauit et in honore ty
berij cesaris cesarea philippi ipsa
appellauit. Dicitur preterea paneas z
multarum ud idomatis belinas multipla
Silua aut que adiacet ciuitatis fuit
paneas appellatur olim tis tam epa
qm omis alia silua que mons libam
adiacet saltuis libam dicebatur
De ciuitate bersabee xxxvij
Ersabee aut terminus e tre ste
a pte australi. Est aut ciu
tas bersabee in illa pte inde que
cessit in pte tribus sm con ad lati
tem montis in loco tempesarum inter
montes et ascalona sita. Dere inuiam
Distans ab ascalona intelligitur
cum puteus federis siue fedus puteu
eo q abraha in secundo federis qd
habuit ad vdie abimelech in eode
loco puteu fodit: dicitur preterea pu
teus septimus z vocatur hodie ei
belim appellatur De termino et
spacio terre acquisite et de ciuita
tibus maritimis xxxviij
pus ad modum difficile
et quod uires excedat.
est prosequi z enumerare quot
armis processerut z xpianorum
fines ampliauerut Dno opitu
lante gloriosi in xpo milites.
quorum memoria est in benedictione
Omes enim ciuitates z municipia
a ciuitate belbaus que alio nomine
dicit pelusium. et e in solitudine
in confinio egipti usq ad cedessa
z cauria z fines comitatus adessa
tis flumina cuiscate in regione
mesopotamie xpianorum ducum
subiecerut xpi milites z veri no
mis xpiani induti virtute qualto
longo tempore z sub diuersis regibus
contra saracenos pugnantes.
Multis aut eo ipso seculi marti
rio coronatis ignoti ierosolimita
ni z xpianorum fines xpi san
guis effusione in incrementum amplia
uerit. Cum aut eo pte tre ciuita
tes no paucas oppida z municipia
multas sub subiugauerut Dno:
nullas eo pte maris reliquerut
ciuitates seu municipia maritias
a ciuitate dcta pharamia q est
sita in confinio egipti z vsq ierosolimorum usq ad laodicea stue qs
dicuntur xpianorum no subiecessit
De pharamia ciuitate z8
Et aut pharamia anti
quissima ciuitas in litore
maris sita non longe ab ostio
nili in introitu egipti sita quam
primus ierosolimorum rex latinus
balduinus molenter expugnauit
potenter expugnauit: ura iniurias
multas z predas cupiens sibi
et suis cum illi tumulis Dei pices
De ciuitate lauis z pelusionis id
est fauarmia sequitur
alia ciuitas antiq pe
mare in solitudine sita que laus

nominatur Dem ciuitas belbaus
que in ppris appellatur pelusium
quidq; stadijs Distans a litore maris
l. hab pdeas ciuitates ultra fines
regni ierosolimitani eo pte egipti
sti ulam eiusdem regni ultima mun
tione que diatur David nrd sito sub
iercziue impio De municionibus
dauid gaza ascalona et azoto vel

Et aut David pfidia quadra
seu oppidum in confinio regni
ce et palestine situ quidq; stadijs
Distans a mari: l. hanc aut mun
tione vero ierosolimorum alinazeq
in aliquantulo eminentiori loco fundauit
forma rotunda quatuor turres an
gulares habentem. ubi quondam fu
erat monasterium greczorum. unde adhuc
nomen pressio retinet id est David
qd interpretat Domus greczorum:
Post hanc sequitur gaza antiqssi
ma a pdeas municione quatuor sta
dijs Distans una quondam eo quidq;
ciuitatibus philistinorum quod David
ta et habitatoribus vacuam quarta
ierosolimorum vero balduinus rec
dificauit in pte collis aliquantulum
eminentis sup quem pdeta ciuitas
sita habiletat. pfidium fundauit
et pribus repetenti abscidit et ro
stimatu fratribus miliae templi
qui ipm custodiret et ab inimicis
meis defenderet pretio possidendo
donauit. Distat aut decem milia
ribus ab ascalona que olim una
fuit eo quidq; urbibus philistinorum
in litore maris sita forma hinc
qi aurus sue stimaculi: eo cordi
iacet secus ripam magna ciuitas
secalam ud sup tra vesperaes
ad orientem: l. hac aut ciuitatem
pdeas vero eo omnibus regni ierosol
imitani ciuitatibus ultima. ad
huc a saracenis detenta multo
labore et magna difficultate lon
go tempore obsessa tuo tandem

potuit subiugare. Erat enim muris
et antemuralibus turribus plu
mis et aggere valido armis et inuenta
libus et pugnatorum multitudine
fortissime munita Tandem
id salius psonis et verbis ascalon
tas ad deditionem coegit De geth
et hybelin et alba specula et ramato vel

Alter ascalonitam aut et oppi
dum azoti Decem miliaribus
ab ascalona quodam una eo quidq;
ciuitatibus philistinorum: Distat non
longe a mari nec ad media ascalis
redacta et punitum Quarta aut
ciuitas philistijm nolle geth non
longe a lidda et ramelam in colle.
aliquantulum edita sita fuit eo lapidi
bus aut ag q diuidi prestata fuit. tem
plum ierosolimorum ergo filios in eod
colle pfidiu cu nomine ybelin edifica
uit. tradens illud suis nobili baillia
no: cui ocs successores ab eod loco
usq; hodie dicti sunt ybelini l. por
aut oppidum cum quibusdam alijs ci
bezabee et gibelini et alba specula
q vulgariter dicitur blanda gardie et octo
miliaribus Distat ab ascalona
contra silua ascalonitarum ad
cuius inpleniaes et uzuriaes vo
letes in vigilia vini vindemiaes
nec antiq capere posset ascalonam
fundauerunt Quinta philistinorum
ciuitas dicta est accaron pte maris
non longe ab azoto sita De alijs
municionibus maritimis usq;
terrum quadragesime secundum.

Post pdeas quidq; urbes
philistijm pi quas archi
dm in primo regni eius dixisse
legitur philisthei pp plagiam pro
mittere aut talium. scriptur mai
time ciuitates et alie municiones opp
sti assur sarca et palestina Est
aut alia ecclesia q dicitur philippi sue
dan post hac petra insita sue

destructum Doram et raphaarnaum.
Est autem alia civitas quæ similiter Dora
et raphaarnaum uno nomine galilee-
m qua Dns dorsum et mirabilia multa
fecit. Dem raphat sive porphyria
Post hæc autem sive tholemaida
De his omnibus sufficiebat dixisse
supra. De tyro et qualiter fuerit ob
cessa et capta xlix

Post has vero sequitur tyrus
egregia et famosissima civitas
in corde maris sita. quæ omni pene fere
maximis fluctibus circumdata. portum
habentem et secura in sua mensa plec
tantibus statione. Est autem repleta et
metropolis vinum phenicias purpu
ra et antemurali et turribus cum
netibus circumsepta: quisque domoda
tate fertilissima. fontibus et rivis
aque dulcis irrigua. vineis et arbo
ribus fructiferis et agris frugiferis fer
tilis et amena. In cuius terra et loco
aliquantulum edito est fons sive
puteus sicut quem fecisse quo etiam
dicunt quidam fecisse Dns ad insidiet per fines
tyri et sydonis. Habet autem agros
cum pulcerrimas intervisceris ita ut
prope statuarietes. quod dicunt pomeria
et arbores olerum et vinea irrigat
ut pone hunc salomon in cisternis
puteum aquarum appellat. est autem
et tyra civitate uno muro eiusdem
lapis quidem ab indigenis quod
plenum in honore magno et diu
tenera. eo quod super illum dicunt sedisse
Dns et docuisse turbas cum stetisset
in ipsum gentilium voluit ingredi ci
vitatem. Hæc autem antiquissima
civitas dicitur fundasse tyrias fi
lius japhet qui fuit filius noe et antiqui
sio tyrum appellantur. Ebra hebraice
aut sur et nos eam sur appellamus
Intra autem fuerit ab indigenis
et pomeria et gloria manifestum est
quod scriptum ezechielis qui ad tyrum
locutus inter alia dicit. tu dixisti
perfectus decoris ego sum et mare
de maris sita Et item. quis cogi
tavit hoc super tyrum quod dominatum
eius negotiatores principes instituerat
eius in negotiatores principes
et terra multa quæ de eius diviciis
et opulentia et negotiationibus navi
gat appha. Hunc urbis vero fuit aere
norum eius filius fenix toti orbi quod
nomen imposuit. Ex hac erat dido
travit orientem que in affrica tyrit
cartagine que hodie maior appel
latur. Quod erat vero fuit yram qui
ad edificandum templum Dni cedros de
libano misit aut salomonis. Cui
fuimus abundantes hæc parabolas et
enigmata obscuritates quas salo
mon yram mittebat pulcra vi
tyriorum mira ingenii subtilitate
solvebat quas si non solvere yram.
multum pecunia dabat salomoni
Contrario autem yram consilio hi salo
mon dabat problemata sub eam pena
pecunie pulcra mittebat huic quidem
eo stimat ee marchol qui salomon
equipolenter respondebat. Hunc erat
pondere urbis vero fuit appellamus.
cuius egresta late patet in multitudine
historiis In hac erat sepulcrum est
corpus origenis teste beato ieronimo
qui de pela quod mittit patriarchis
et oceano sic aut Centum et quin
quinta anni ante fuit hodie eo quo
origenes tyri mortuus est Ex hac
erat dicit fuisse illa mulier cananea.
quam dnus ihsus pro filia a demo
nio male vocata supplicantem. filius
David miserere mei, filie tyri in mu
neribus multum illud depraebuntur
Ex hac erat multiplicamus legis pitus
opifex orientis Livy autem ut dicit
primum inuenerunt figuras litterarum

Unde lucanus phemices primi fame
ceditur ausi. Mansuram indubitis ve
rem signasse figuris Tyri etiam primi
dicuntur ex murice tinxisse purpuram
Vnde prosior hodie purpura appellat
hac etiam egregia et nunquam satiandi
tatem primus rex solimorum ipse bal
dunus cum per menses quatuor obsedisset
tyrios virili resistentibus audens
qui non proficit sed multis expensis
multiplicter exhaurietur in oppugnando
soluta obsidione recessit. tempore magis
vsque cum maiori apparatu diuerta proneb
Vnde ut posset tyrenses magis arctare
et amplius molestare inter aconesse
ciuitatem et tyrum castrum quoddam ceda
ficauit in litore maris qd quondam
alexander magnus qui tyrum obsedit
edificauerat ipsum alexandrinum
nuncupatus Vbi autem hodie standalion
ipsum appellat. Est autem locus ille
sonabus turgidus quidem in lazibus
distans ab urbe tyrensi. Sed et in
nobilis huiusmodi de sito aridemazo hybe
radensium dum inter ciuitate et tyrum
in montibus exorelsis ubi tyrensi pre
munitibus ad detrimentum castrum
munitissimum dictum tuyrum edificauit
ut nec tyrenses quasi cuncinco am
plius coartare possent et molestare et
eorum subsequentium impetus detrimac
Est autem inter mare et libanum montem
quasi in medio constitutum arboribus
et vineis et agricultum commodissimum
Post hec ueniens ad secundum rex iero
solimitanus baldunus de burgo pren
quigentis in captiuitate saracenorum
detinuit. Dum priaurcia ierosoli
mitanus cum auriscepis et episcopis et latins
regni baronibus ac comitis politano
ciuitate obsidione vallauit cum duce
ceca venetorum qui multitudine pugna
torum vallatus cum galeis et
multis tam maioribus quam modicis
nauibus ex parte maris obsedit.

Cum tum in mensis labore et multa
sanguis effusione cum varius machi
nis et bellicis instrumentis longo tpe
ciuitate impugnassent quinto obsidio
nis mense cuncti intolerabili fame
deficientes ad deditionem compellerent
compulerunt qui salius pssimus et verbis
insignauerunt ciuitatem. Hanc
igitur ab incurnacione dni ab ere vrbis
capta e a oppidanis ciuitatis tyra
nensis et nomen oppidano restituit

De ciuitatibus maritimis a tyro
usque ad laodiceam siue p ll

Post hanc autem est ciuitas
sarepta que mare in ciuitate
interitu locutus est helyas ppha
ad mulierem indua ligna collige tem
quam farinula ex eo qui inde panem
fieret vnde dei suscepit mercenarium
In eodem autem loco iuxta portam ciuitatis
modica capella fiebant oppidani.
Post hanc autem sequuntur ciuitates
alie maritime. primo sydon postea
berethony. deinde biblium. que inul
gariter hodie gibelec appellatur.
in phenicie prouincia. secus litus
muris constituta quondam euca dicta
eo qui eueus ut dicitur sexus filiorum
chanaan ipsam fundauerat. De
hac in ezechiele dicit. Senes bi
blij et prudentes eius oture p hue
rut nautas ad mysterium vanie si
plectilis tue. Et item in libro vigin
tuorum sic legitur Porro biblij ppa
uerunt ligna et lapides ad edificandum
domum dni. Hanc comes tri
politanus bertramus iamuc sibus
cum galeis septuagintis sibi postidi
bus amoluit subiugauit et iamuc sibi
concessit Post hanc sup mare sita
est ciuitas que vetus botrum inul
gariter eni boteron nuncupatur
Deinde castrum quod nephim appellat

Postea ciuitas tripolis appellata De
inde ciuitas arthis dicta. que per
miliare primum a mari distat. Deinde
aradus ciuitas d insula in mari
litus sita. Quam aradus filius cana
an edificauit in qua beatus petrus apostolus
inter beatissimi clementis medicatis incepit
et ad fidem commissam filio restituit. sicut
in itinerario beatissimi clementis legimus. In
qua etiam fuit mensa de duabus columpnis
vitreis mirabili artificio d pdta
insula circuitus amiratibus d altud celestis
Inde anteradi ciuitas sic dicta quasi
ante aradi sita iniquam aut appellatur de
hodie dicitur tortosa in qua beatus petrus
phemice reuenens cum apostolis ieroso
limitanis triuisset in anthiochiam
in honore beatissimi virginis marie modicum
fundauit et ecclesiam in qua ecclesia diuina
celebrauit mysteria que usque hodie
in magno letitia honore et multorum
populorum accessu frequentatur eo quod beatissimi
corpus in illo loco sibi ab infancia primum
ecclesie consecrato multa operatur
miracula. Infirmis illic uenientibus
gratia conferat subsidia sanitatum
Dicitur autem a multis quod intra oes beatissimi
marie ecclesias ista fuit prima. Non solum
a nostris si ecclesia a sarracenis in magna
letitia reuenta quod filios suos plerique
ad pfata ecclesia p adducunt baptizandos
ut diuinus vitat ul corporalem infirmitatem
sanitate petant. ciuitas anteradi
post captione ciuitatis sancti quidam vir
nobilis p ptes illas ciuitatis peregrinando
tributes et ieroso limina petentes cum
ter via pretaxata venisset beatissimi ad
quibusdam aliis cum illustribus
ab hostibus expeditam comiti
tripolitano tradidit. Post hac
sequuntur alie maxime ciuitates
vtq; mauacleia vlama ciuitas castra
marchat. Babalium quod iuligaiter
dicitur gibeth et deinde oes ultimas
propte antiochie ciuitas situd huius
egregiudi bonorum tpalium magnam
huius libertate in laodicia sive ciuitate
pata vulgariter liche ciuitatem
Nunc sequidem stremus et illustris m
aritimis dnis tancredus ciuitatem anthio
chem primaratus amplificare supe
pusset eadem die qua nobile oppidum
ciuitate dicitur apamia dracon sic
subegit pdictam ciuitatem cum ac suis
viribus egregiis antiochenum magni
fice amplians pdicatum. Est aut alia
laodicia in asia minori que a beato iohe
inter septem asie ciuitates d apocalipsi
numerantur. Has omnes maritimas
ciuitates nud vuultiter occupates nec
unam solam inuenimus que iuxta sancta
ecclesia relinquit. Nu cum pte maris
ostium penitus euacuata est fortitudo

De ciuitatibus mediterraneis quibus nui obsidentes non reapent quod ad ui sibi faciunt tributaias

Vastam aut mediterraneas
ciuitates quas maxime uiua d
galilea nud subiugare nequeunt sicut
cacq et subiugana fiegitur vastauit
et multis ciuibus insidias machinando
vt a molestacione cessauit sibi suis tri
buta fuit cogeruit. Emissena quod ciuitas
q hodie camela seu camele nuncupat
et quedam alie ciuitates celesyrie sci
cliopelis que alio nomine dicitur mam
berch et aman. Cum quibusdam aliis
pp mamitatem antiqui comitatus potuerunt
molestari. Sed pacem et securitatem
multa pecunia redimebat. Et et ta
tarhypsia qui sibi tamen et proprius nuncq
impetu et violentias in dnio suo occup
ciuitates sistime non prualens multa re
gni ieroslimitano amiratum amirati
soliebat tributa maxime qui sibi a sol
dano damasceno egypti tribuebat
et tomacazio dud vero damasci data
multa qritate pecunie a nuntiis qui
medii inter damascenos et egyptios
erant treugas et securitate optime bat

Sequitur capitulum xlvj De obsidione halapie et damasci

Ciuitatem siquidem halapie secundus rex solimorum rex baldwinus latinus saliq de burgo collectis ex toto regno uiribus obsedit et multitudine sarracenorum a parte orientis ad sinistrum ciuitatis peracte rex longe uiribus inferior solita obsidione retersit. Quartus autem rex solimorum rex baldwinus filius regis filiorum imperatore romanorum conrado et rege francorum ludouico qui sto clarevallensi abbate bernardo predicante secundo cruces recepit cum rege solimitano pro terra et pro uestre apostolice sedis legato cum multis archiepis episcopis et comitibus et aliis baronibus tam de regno qui de imperio damascenam obsedit ciuitatem. Est autem damascus ciuitas antiquissima. fere inter des urbes occidentalis etate et a plurorum multitudine hinc primeriam aquedam abrahe seruus qui eam fundasse dicitur sic nominatur. Est autem riorus fluuius qui hibernas libanum appellatur metropolis siuit legitur in phia. Caput fluuii damascus. Est autem in campestribus a agro sterili et arido situatus si quantum aquarum irrigat brisiac qui de montibus descendentes per quosdam meatus dedicat. Vnuiersam irrigates planam reddit fertilem et arboribus fructiferis habundat. Iuxta predam ciuitatem in loco qui hodie dicitur melgi saphar apparuit dominus saulo cum appropiaret damasco dicens ei saule saule quid me persequeris: preter igitur principes tam inmabilis ex certatu ciuitatem eiusmodi ex una parte obsidentes. pomeria ciuitatis uolentes effregerunt fluuium in minores riuulos deflectere ad usus suos forti manu occupatores. Damascenorum autem de suis uiribus diffidentes cum tam diu ex parte pomeriorum ciuitatis resistere non ualerent quosdam de ciuibus qui de suis partibus petrinis principibus ducatum et consilium prebiberat diuiditate certatos minoribus more suo corruperunt. qui persuaserunt ad alia ciuitatis parte ingressum exercitum. Vnde relicto priori loco et a sarracenis occupato et conuiuarum multo. defectibus victualibus et aquarum penuria laborante exercitu attendentes nid manifestum illorum quorum se fidei commiserat malitia mirantes et oriente fidem sen magis perfidia detestantes et suspectantes mirum confusioe et uenerenia multum laborando et parum proficiendo ad propria redierunt.

De obsidione cesarea magne et bostre sit ciuitatis et de situ riuuee et terrarum illis regionis &c

Ohannes autem constantinopolitanus imperator cum magna multitudine equorum et curuum multitudine una cum principe antiocheno et comite edessano cesarea ciuitatem non multum ab antiochia distantem que hodie cesarea magna nuncupatur obsedit. Et indignatus ex quo perdiderat principes et comites in oppedione desiderios et uemissi quam amare et sibi abcidere negligebat accepta ab obsessis pecunia obsidione soluta recessit. Sed et rex iezosolimitanus baldwinus tertius cum labore multo et periculo maximo bostre sit ciuitate occupatur ius adiit. Et in uenientes sibi quod credideraat ad nuntia et mox quietabilem reuersus est. multos a redeundo sit tracentes passus in comata et pluribus ex suis interempti. Est autem bostra ciuitas antiquissima prime arabie metropolis. Cuius hodie uulgari appellatione bussetet dicitur continent sub se terra eiusdem regionem. De qua in eua obiis lucas ait sic. philippo autem tetrarcha ituree et tracontidis regione tetrarcha. Cum autem fontibus et riuis regio illa pentus rauet. illius terre habitatores aquas pluuiales per tractones id est meatus

subterraneos colligunt in latinum
Vnde propter hoc regio illa traconitis ap
pellatur. Populus etiam illius regio
nis in speluncis habitat. et in traconibus
hinc domicilia comoratur in cauer
nis. Post idrone autem decapolecos
cuius fines autem extremitates sunt in
mare galilee et sidonis. que etiam post
ciuitatem tiberiadensem uersus damas
cum protenditur est itinera regio sci
terribus ad sidonem et mota inter
nos et sarracenos in valle qui di
batur et qua ad vadum libani pro
tenditur. saltus libani interpatet.
Turca autem regio pedes regibus tra
contis uicinate et contaminata.

De obsidione ciuitatis alexandrie et damiate. C. 8

Eo autem matharius pdi
baldum germanus ciuita
tem egipti nocatam cayro obsidio
ne tam facile ut dicit expugnasset
et etiam tota egiptum nomine yopiano
et yopianorum diuitiis subegisset.
nisi consilio cum suis malitiosis habuis
sent de blanisi acceptis ab
hostibus pecunia obsidione soluta
recessit. ipse cum suis alexandria
egyptia egipti ciuitate quam siua
cinq et nepos eius salahadinus
soldano egiptio obstuleraut obse
dit et eos ad deditionem expellens
expacto cum soldano egiptio re
cepta ab eo promissa pecunia resignau
it. Postea uero idem constantinopo
litano imperatore minimeta graecorum
multitudine sibi in auxilium intentes
ad ingentem tam galearum quam
aliarum navium classe. damiata ciui
tate egipti omnium fortissima obsedit.
Et fame et fugore et inmoderata plu
uiarum inundatione repulsus. ad magna
opprobrium sui detrimento ab obsidione
recessit.

De quibusdam municionibus quas nos in confinio terre sarracenorum fundauerunt quod vagesimo nono cap

Vnde igitur ciuitates memoratas
plurescq alias maxime me
mini subiugare non posset in egiptum
tantis terre sue ut fines suos de
fenderet. castra munitissima et in op
pugnabilia inter ipsos et hostes costituo
runt scilicet in monte petralem et petram
deserti. cuius nomen modernum est crac
iuxta iordanem saphat et belucer. ad alios
multos municionibus etiam coadunet.
Est autem castrum sophat munitissimum
inter acon et mare galilee. non longe
a montibus gelbae situm. belucer uero
non longe a monte thabor in parte ciui
tatis quidem egyptia et populosam
uezuahel inter ritopolim et tiberiadem
situm et in loco sublimi. Tunc ita
a nostris acquisita dni et baronibus est.

De maiore distributione. C.

Aut strenuitatis cautela inter
duces principes et barones diuisione
regnum eos limitauit. quibus sub
regie desinderet et responderet ipso regi
ptem sibi dignioribus et meliores ciuita
tem ihelim neopolim acon
et tyrum cum quibusdam oppidis et ca
stellis hominum aut ligni et sac
metio et fidelitate ad certo militum
numero seruicio regio obligati sunt.
comes tripolitanus. dnus de rethi.
dnus sidonis. dnus caiphe. seu por
phirie. dnus restaee. princeps galilee
qui et dnus e tiberiadis. comes ca
pey et ascalonis. dnus montis ydanis
et tongtre trisiordanie. dnus assur.
dnus ybelin cum quibusdam aliis
Et hi inter alios maiores erant
primicia et dignitate optimates

De renouatione et applicatione ciuitatis ciuitatis. C. 9

Postea reputa ciuitatis
ciuitatem reuiuescendo florere
et cultus idiomibus inpiis oriens
ampliari et vinea dni nouas berites
germinare. ita quod in ea iudet dplicitum
quod scriptum est in canticis canticorum
hyemps transiit. imber abiit et re
cessit flores apparuerunt in terra
nostra tempus putationis aduenit
Eo dnus sis ciui nudi pribus eo od

tribu 2 lingua 2 omni natione que
sub celo est odore storax 2 veneratione
leonis iudaici. De ubi peregrinantes
religiosi. ad terram sancti confluebant
sicque habitantur eremi veteres. habitant
noue. Monasteria regularium lau
dabiliter predicabat 2 elemosinis fiebat
illud in loco videlicet construebat
ecclesiam mistici 2 alia ad seruitium
2 tuitionem. Illud etiam necessarium sufficienter
2 competenter ordinabatur ubique.
Vnde aut seculi seculo diuinitus
varius affluentibus 2 desideriis terre
2 seruore religionis accensi eligebat
sibi loca proprio suo 2 deuotione
magis competentia. De variis re
ligionibus 2 diuersitate regularium
personarum et de quadragena 2 mente
carmeli et de mari mortuo. Liij

Liij exemplo Dni spiritu
ducti deserti illud desiderabile
in quo Dns post baptismum quadra
gita diebus solitarius remanauit. qd quadragena appellatur
ut vitam ducerent heremitica pele
gentes. in modicis cellulis Dno
deuotissime militabant. Liij ad
imitationem 2 exemplum sci viri
solitarii helie zythe. in monte car
meli 2 maxime in parte illa q situm
est ciuitati porphirie. que hodie
caiphas appellatur. uno fontem
qui fons helie dicitur non longe
a monasterio hic virginis maria
vere vita solitaria agebat. in aliis
aribus modicarum cellularum. tidem
apes Dni dulcedine spiritale mel
liffluentes. Est aut alius carmelus
tri ordine uno deserti so
litudinem in quo latuit David cum
fugeret a facie saul. ubi erat ciuitas
nabal vir stultus. Liij aut
in quo canticatus est helias situs
2 in maritimis distans ab acco

quatuor milliaribus. De solitudine
iordanis et de stagno genezareth
qd est mare galilee 2 de iordane. liiij.

Iam plures uno in solitudine
iordanis ubi beatus Johannes
baptista predicauit fugiens homines ut
liberius deo vacaret. ab omnibus puer
libus delituit. mortuo iudeo ut cum
vel deo quietus sibi sepulchrum elegerit
sed hac aut hyeremum solitudine
nondum nisi locustas ad mellis beatus io
hannes edebat. Est aut apibus
sicut plerique consuetudo adiumentis
deuotorum multitudine eas col
ligendo 2 congregando ad uectum re
seruant. Mellis aut eo calamellis
maximam in partibus illis indumus
habundantiam. Sunt aut calamel
le calami plenum melle id est suauis
dulcissimo eo quo qui in torculari
expressus 2 ad igne condensato pus
quam mel postea quasi zucara efficiat
Vocat aut alio nomine exponitur
caliua mellis. qd nomen eo ramum 2
melle componit eo q ramus siue
aridum illis huiusmodi calami sint
similes. Cum aut verisimile mihi
non videatur q beatus Johannes
baptista locustarum carnes manducaret
quia parte ceraui uesci vermibus que sunt
diligenter a quocumque suuiamen id monas
terii cum reuebant in partibus illis eat
hymo maximam monachorum multitu
dinem sub uno abbate intra aztissiam
dicitur. cuiusmodi cerui locuste quibus
in solitudine illa iordanica beatus Johannes
manducasse plerique putabatur. Cum interro
gatum respondit q frequenter in refectorio
suo quedam herba monachis id est ad
appropiabatur q ipse languste id est locus
tam nominabat. cuius cuta indaqua
rum sunt magna habetur copia ad id
est ly illa est qua beatus Johannes edebat
Sed et de melle silvestri eo quod
in deserto illo frequenter reperiebant

filij autem de viris religiosis in deserto
illo ad adiacet mari galilee. in quo
dns fere per turbis predicauit pan
bus ordeaceis cum paucis piscculis
hominum multitudine pauit. 2 variis
etiam miraculorum signis vegione illud
illustrauit. In quo etiam loco post re
surrectione sua discipulis suis manifes
tus epulatus est ad eis manducauit 2 bibit
pedibus autem sup mare illud ambu
lauit. Ibi etiam quosdam ad se disci
pulos euocauit. Venite post me fiam
eos fieri piscatores hominum. Plurimaq
sibi clarescere fecit. Cuidam mu
lieri multis dicitur de hero bis de sic
tatis. alij in monte qui quo
dns seorsum a turba conuiuebat oratu
Est autem mare galilee. signum in finibus
galilee de aquis dulcissimis collium
variis piscium quibus est commodissimum
usum antiquum. et de certa ciuitate ad potu
dum. Et quod tam in longitudine
qm in latitudine valde spaciosum
est more hebreorum 2 syrorum qm
quasi libi aquas copiosas 2 spaciosas
regere graecis tam de aquis dulcibus
qm de salsis mare nominatur. pre
dns latus mare mediterraneum. Dicitur
autem mare tyberiadis eo quod ciuitati ty
berias. que multum tabaria nominat
adiacet in nota quod ciuitas petri et
andree quod dns pria illustrauit
pnia sua est bethsaida. Dicitur pria
stagnum genezareth quod interpratur
aurea generatio eo quod in fontibus eius
aurum stemum frequenter inuenitur colli
git nalidum. de quo in stagno sui per
turbatione et malestante tempestate
ventis flentibus nauicule plerum
que submergunt. Fluuius autem cordanis
ad radices libani montis in quo resa
ved philippi de duobus fontibus
per vetlich 2 dan. de quibus nomen
trahit 2 originem in predo stagno ge
nezaret. Descendit 2 inde totus eque
diens per centum seue milaria ve
gionem adiacente vrugas per valle
illustre quod valles salinarum dicitur
in mortuum mare se infundit. et
postea nusq apparet. absorbetur
in abisso. Est autem secus lorid cui no
men segor qui hodie vulgari nomine
zaynor appellatur. Dicit 2 autem per
dem mare locus alphaces siue al
phacidis 2 mare salis eo quod sit ita
salsum 2 amarum quod ex eo nec bestia
nec homo bibere potest 2 plerumq etiam
mare diaboli eo quod inde aliquid in
eo gnatur nec aliquid vita hnis
in eo submergi potest. Habet autem iuxta
se montem salis cedrelsim arboribus
etiam iuxta ripas eius poma secundum
pulchra exterius cortice habentia
interius autem non nisi cinis et qui fauil
la fenda dicitur. Dns etiam igne et
sulphur pluit super sodoma 2 gomor
ra: et alias tres ciuitates 2 Vicinoles
etiam pessime erat hostes natuve ig
nominiosam 2 abhominabile turpi
tudinem inter se abusue operantes.
In loco autem illo qui pentapolis di
cebatur est pdens locus. cum sim
dns inuenit. non pt. Dns autem
ciuitates illas usq in abissum
post pdem incendium subiecit. fluu
ius autem Iordanis de quo pculo
cum ferimus mentione a iordane libam
usq ad illud locum multas esse
plebet commoditates vnde vigorem
reddit eiusdem ortos irrigios et ita
fructifera hus aquas dulces ad
biberidum 2 pisces piscos ad edendum
2 ripas pdenas ad habundines
seu rammas procreandas et qui
tetta domorum tegunt 2 pectes tegu
unt Campi autem adiacentes eo quod ala
mullorum condensa multitudine.
stillantes dulcedine 2 mera pereat
habundantia. Dicergi in aut et
etiam indigere ne corpora sua 2 vestimenta
sua in aquis iordanis ad magna
deuotione solitis sit ablue eo qui dicitur

nd a bto Johanne in flue illo bap
tizatus contactu mundissime cunctis
fluuiis sanctificauit vim regenera
tiuam conferens omnibus aquis. Ad
eam trinitas illum fluuium felicit
z dignissimum dedicauit. sicq que
pri est auditus. hic sanctus in solid
be specie uisus filius in humana na
baptizatus Multi aut utriusq sex
us homines z mulieres baptismo
penitentie a bto Johanne in pedes
aquis baptizati sepe quaerere z bab
tizari se se humiles z pauperes z ad
uid subiuncium assue sue reddiderit
In signum aut future purificationis
naaman syrus in hoc fluuio a lepra
mundatus qi carne pueri recepit. lo
sue aut ad mulcandum filiorum isrl
aquis superioribus at in mare desce
dentibus siccis vestigio pertransiit.
Ex quo duodecim lapides vno in
duodecim tribuum filiorum israhel oper
uerunt. De quibus ad lxx dixit bto
Johannes baptista. potes e dns de
lapidibus istis suscitare filios abra
he. Helias aut z heliseus aquis
iordanis helie pallio percussis et
in duas partes diuisis p siccam transie
runt. Multi ex viris religiosis p
fluuios sanctitate z aquarum opportuni
tate vrinas fluuio construxerunt ha
bitaccles De monte thabor z de
hys qui regulariter in ciuitatibus
viuunt

Mons enim thabor qui sub
limis est z arduus valde.
in quo dns cum petro z iohanne z
iacobo patribus moyse z helia transfigu
ratus gloria future resurrectionis
ostendit ppe loci vicinitatem z horrem
dna sancta construxerunt. Est aut p
dnus mons in regione galilee non
longe a nazareth hinc ad radice eius
tortiem tribus Montes aut galilee
q vna pte q altera mare galilee

De montibus aut gelboe quida fa
bulantur q nec ros nec pluuia ad
eam sup eos descendat Sed hoc
falsum a veritate habitatoribus
sicutiter comprobatum est De ordinibus
cum cisterciensium z premonstratensium
in locis idoneis monasteria construere
uiri Multi aut q hyis qui desiderio
tire sti De tria sua z regulariter z de
doribus pmi suorum concepti lig tui
ba et tumultuis plerique vlgiorum
sint impedimenti maluerunt tri inter
turbas populorum pauperiu habitare qm
a stauro ciuitatum sylum bethleem z
nazareth que tamqm celle aromatum
salutaris redolent conuersacione pua
bitacula. In nazareth enim de spu
sto q maria virgine conceptus fuit
dns in bethleem natus vt ihs in
pro salute nra crucifixus mortuus
z sepultus De ciuitate sta ihsalem
z de patriarcha z suffraganeis eius

Est aut ecclesiale ciuitatum
stauro sancta dna cum pen
ceps p quadraginta spali prouinciarum.
ciuitas vigis magni dei z quasi in
centro mundi in medio terra sita
ut ad eam conflueret omnes gentes
possessio patriarcharum. a lignum pcipa
Hortum apostolorum salutis nre cuna
bula. dm patria mater fidei sic
norma e nri fidei. a deo pelecta z
sanctificata in qua steterunt pedes eius
ab angelis honorata. ab omni natione
q sub celo est frequentata. Est aut in
monte eminenti constituta q utraq
pte montuosa in illa pte sunt que
dr iudea z palestina lacte z melle
fluens. frumento vino z oleo z odo
ribus aromatibus habundans. fluuiis
aut priorsus carent fontes no habz
q excepto vno qui siloe nuncupatur
qui sub monte sion p medium vallis
iosophat fluens quibusq copiosas mis
trat aquas p leniter modice nil mille
pentus aque ipsius d ipso Sed
aut in urbe z extra urbem cisterne

multe q̃ aquis pluvialibus tam
hominibus q̃ animalibus ad potu
sufficientes 2 alias varias mutatas
habz aut plud eo varijs cuctibus
Judea nord 2 sedm Jud pas linguas
2 nances pdime cm varia e reb
postea zalem · ex quibus duobus
vocabulis nome trhd hz ihrlim
Dicit 2 end solima 2 ierosolima liga
2 bethel ad ultimud dcd e helia
ab helio adriano questore vomad
qui end in loco in quo me est · pq
destructoz atito 2 vespasiano stam
vec dificauit Primus eiq epus
fuit iacobus aplus qui pmi sullo
mo in ihrlim pcessq inde vsq tri
uit ad dmm Post hnc usq ad
tpa ustinid imperatoris no tnsi sm ces
hnt epos nulla maioris dignitat
prerogatiua pminentes Templiq
aut pdi 2 deo dilã 2 religiosi
imperatoris in sinado qualiã apud
vrbem constantino politana obve
uenind ciuitatis sed in ea constitue
aut pdiarchia quo ad suffraganeos
anthiocheno 2 alexandrino subtra
hentes · eo q̃ in confinio 2 limite hoz
duorid priarchaud erat constituta
Optinet aut quarto loco q aplica
sed d end dcd hz aut quatuor
sub se metropolitanus quorid
primus e tyrsis cotines sub se ghuv
suffraganeos epos sz arcmesen
sidonense berhesem 2 paniadense
Est aut pamias ciuitas illa q nuc
vulgariter belinas nuncupat 2 adra
dcc montis libani sita damastene
ciuitati satis vicina 2 e tiq tre
promissionis Secundus metropo
litanus seu archiepus est cesarie
vnd plu subiectid hnis suffraganeid
qm vnq sebaste sm De ciuitatib
sebasta tiberiade bethsan 2 petra
deserti quadragesimo sexto cap

Ebastalis nonc olim dic
bat samaria in qua sepul
ti sut vari sancti Johannes baptista
2 elizeus 2 abdias pphã Ciuitas ad
que dicitur carphis siue porphyria
non hz epm · sub est aut i mediate
epo cesariensi Tertius metropolitanus
e nazarenus vnd solid hnis suffra
ganeid tiberiade sm epm Est
aut tiberias ciuitas sup mare ga
lilee sita in ripa galilee fruminis
vmi 2 postid vbertate vestibus
effuit aut quondam sedes epalis
in vrbe scopoli q hodie dicitur
bethsan inter montes gelboe 2 ior
danis fluuiid in campestribus sita ·
Est autem fertilis valde 2 viuis 2
fontibus irriguia q quondam tte
palestine 2 vnd se galilee metro
polis extitit sed ppter dignitatem
loci 2 veneratiam dmi corporalis
translatus est archiepatus ad ciuita
te nazarena · Quartus metropo
litanus est petra arcis vnd solum
hnis suffraganeid qi erid in monte
syrai cmd bte virginis katherine
2 monachis eiusdem monasterij pre
sertim Est aut petra ciuitas mum
tissima que illustrauit hodie dicit
tur · et petra deserti ultra iordanem
finibus moab in monte sublimi sita
secunde arabie metropolis Est aut
ut dicitur locus ille de quo dicit
ysaias pphã Emitte agnid dnc
dnatorem terre de petra deserti · Est
aut iuota urbem antiquissima que
dicitur iabatti anqua ciuitate dauid
pronuiate oppsus fuit uias De ci
uitatibus nazareth ebiud 2 lidda liij

Abeth priarchia ierosolimi
tanus preterea quosdã epos
suffraganeos sibi multo me
diante subiectos hz bethleemitanum 2
ebronensem 2 liddense · fuit aut beth
leemitica ecclia parochialis canonicorid
v cetularium usq ad tempa balduini

prim regis latinorum in ihrlm Rex
hezo propt loci dignitate et dominice
natiuitat pcellencia ea cathedrali dignit
sublimat. assistencia in ea prim de mandato
et bolistate bone memorie pascal pa
pe que ecclia ascalonia ciuitate ciuitate
eide minet sibi cat Similit ebro
nensis ecia que prius fuerat porcatypp
t loci dignitate in qo sepulti sunt ada
et eua et tres patriarche scz abrahe ysaac
et iacob et sara et rebecca in spelonca dni
et propt reuerentia suorum dei ad epale
sublimitate et dignitate Ebron at ati
qs nomen habet et caria arbe appellat
Lidda ad ciuitas quidda diospol appel
laba minet ad scti georgii martyrat
De abbatibus et poribus sub patriarcha
iherosolimitano assistent . Ts.

Abet insup predes patriarcha
abbates et pores sibi subiectos
insignia pontificalia baculos scz et mitras
annulos et sandalia ex priuilegio dignit
hrites dno patriarche in mysterio ministrant
assistentes Patriarchalis quidem ecia que
e dnia sepulchri sub monte calvarie ca
nonicos habet regulares secundum habitum
et regula bti augustini ministres habz
ecia porte ad quie ei predeas canonicis
pertinet eligere patriarcha qe eis loco abbat
in ecis aut templi dni et monte olivieti
sint abbates et canonici secundum predicta
regula bti augustini dno ministrantes
In ecis vero seu monte syon de latina
et valle iosaphat sint abbates ei mo
chus nigris sm regula bti bridicti dno
seruientes In betania vero que e castellum
marie et marthe et lazari fratris earum et
distat a ihrlm quinque stadiis ultra mo
te olivieti in declinio eide monti e abba
cia scti lazari qd de bethania in qua
e abbatissa mta et monales bti bri
di regula et instituta ppsitentes Est at
ad bethania trans iordanem ubi erat io
hannes baptizans Eide aut ordinis
et professionis est abbacia sce anne geni
tricis mtris dni in qo porta que de iosa
phat in qo probatica piscina sita In qo
beata virgo maria nata fuisse phibet
in qua e abbatissa cum monialibus nigris
abbacie insup sce marie in ihrlm mo
nialium cum abbatissa et monialibus n
gris subsa benedicta regula deo seruie
tibus tangit cella aromatica cristus et sororis
et deuot psoris erat refecta que religio
nis destructione inte honestate cultu
et fervore in apellete adiuitate l' pau
ptate reliquit In monte tabor e abba
cia mgrorum monachorum sb metropolitano
nazareno Joppe sis at ciuitas non habet
epm sed minet sb est pori et canonicis
sepulchri dnia Similit ciuitas nea
pol que tellmgrcho ds siehar ubi e pu
teus jacob in qo quie locuty e dns in
lieri samaritane epo carret pertinet at
immediate ad abbate dnia sepulchri
ayulte ei sint alie ciuitates intra pro
missionis quie licet ant tepa haberet pp
os latinorum habere et pos suriarum pres
et greccorum latinum propt paupitate eorum
et institutionis ne dignitas epal vilipe
deret plures ecias cathedrales et ciui
tates cum cathedrali subiecit Nice at
dehis loci quie mt ad loca venerabilia
maiore hnt sitatis pminent breuit
subingrum De ciuitatibus nazaret beth
leem et locis suis ibidem Lix

Nazaret aut ciuitas e modica se
mitu galilee et pte occidentali
hnt mtes sita Juxta ipsa at et sophet
e fons irriguus et piscinalis aqs copi
osas emittes qui fons sophorum
appellat in quo reges ihrlm frequenter
propt aqrum et herbarum in moditate solent
deducty suos ad pegnare In hac at ciuitate
beata virgo a quibus da nata fuisse probabile
ly at non e dubium q in ea pmq desponsata
fuit ioseph virgo sti morabat ad qm missus
e angelus salutis nre nuncias primordia Hec
aut sacra e deo amabilis ciuitas mq ubi ad
fructe et flos omnium virtutum aromatum
vtrq virginali germinat Inde et mito flos
mi preciosi sup oes alias specialis grandz
priuilegio q salutis nre dns in ea pm
processit et parentibus filius dignty e Cum pr

quia subiecat que sunt in celo et terra
Bethlecem vero que domus panis interpretatur in qua natus est verus panis qui de celo descendit in deserto monte Ierosolimitanum est
non longe distans a civitate sancta quinque milia
quatuor. In hac vero David sancta civitate est sancta et venerabilis ecclesia cathedralis in honore
beate virginis gloriosa. Prese pius at inquit
Iacob et zelum addictus est ille cyclicus sedes
est terra at scabellum pedum eius sancta est fe
mur secundum carnem in quo pia auxilia vec
cerat in quo loco pastores Iudee angelica pur morta pueri panis involuti
ei maria mirabiliq; inuenerunt et tres magi
stella duce ad predictam civitatem venientes
natum regem hunc adorantes mystica eis munera obtulerunt. In hac impius Herodes quos
rex omnes occidit infantes innocentes puriles crude
lis interficit. In ea civitate sepulchrum Rachel
uxoris Iacob que cum peperisset benjamin
in eodem loco vita finivit. Et hac transit
origine mulierum nocum que Ruth mo
abitide adiuxit de patria desti quia
diuxit Boos in vxorem cum quo rum progenie
ad monte Sion beatissimus tertius et diuitor
de astria aut Bethlecem mistica David
aquas haurium atque sopire sitiuit potat desideras de asterina beatitudinis hac
aut stans et de dilecta civitate bis lati
ficiunt pres iecunditatis in ea diuo finiret
pelegit in qua ecclesiam eius gliba prosa
traditie sepulture beata ecclesia paula et eu
stochium filia eius aut alias multe virginibus
in monasterio sanctimonialium et dei sancto
et dum templum dei iustissime vacat
regimini et eius ornatui omnem interpretem
amore dum episcopi et loca sancti deuo
cos templum fecit. De dumo sepulchri Iterum
de Ihrlm et locis sanctis que in ea gesta sunt
et de domuncula sepulchro et loco calua
rie et ymnone Sion Lx

Iuitas Ihrlm secundum redeptio
nis nre mysteria dis corporaliter
exhibuit quanto omnibus alis loci et ciu
tatibus privilegio primus sectatur et excel
lenia dignitate tanto quasi odore aromatis
plenum ait benedixit dus pluvias celi

gressas psdas adstraxit quia locorum de
uenabilium inhabitatione vinis et ope
tetubis tepulbo ad eam frequenter sps visitas
nunc ex hinc nunc ex illis materiam deuo
cionis assumentes ex ardore desiderii sui
arias suas vigentes ipsas pretendo dor
mitare non finebat. Est autem sepenomi
ta et mirandam ecclesia sancti oculis eius pres
minente sublimi sita mirro valido vi
dique cauda vice immanitate angus
ta nec magnitudine caudi fastidiosa
a mirro usque ad mirra huius distantia
spatium arcus quatuor procul satetitia habz
eam a parte occidentali minimaque ex lapi
dibus quadris cemento et plumbo fusi
li quindissolubiliter compagnatus gestructa
que ceteris vno late pro mirro est ciuitati
et turris David appellatur montem
at Sion habz a meridie inquit David in
ecce Sion et ecclesia Iebuseis hinc et eam
ciuitate David appellat a latere autem
lineti hz ab oriente cuius siquidem calua
rie in quo crucifixus dis inpte illa
que golgatha nuncupatur et loca dmica
sepulchri qui locus illi proximus est subimo
te calvarie usq ad tempora helij adriani
imperatoris ex ciuitatis ambitu erat
dius cum passus est et sepultus ex porta
ciuitatis predicti at helij adriani ciuita
tem a tito et vespasiano destructa re
paurit muros et plateas decet pauimen
to decorat ductu aquarum gestues quibus plu
rimum ipse ciuitas a sordibus mundatur.
De templo dominica sepulchri et
quare ampliata sit ciuitas. Lxi.

deo at amplia ciuitate quia locum
dmica sepulchri in fra mirro et
ambitum eius clusit inquit postea ex pensan ob
reuerentiam dmica sepulchri artificiaso
opere decori stemmate forma rotunda
vno tabulis ferrameis simul aptis dmice
resurrectionis eccliam gloriosam gestruxerit
que inter sancta et venerabilia loca no
mina optinet principatum. In quo loco
corpus dni preciosum cum aromatibus
honorifice sepultum usque in die tertia
requiescit. Die autem tertio resurrexit

in quo loco sed angeli mulieribus appa
uerant ayllites at sepulchrum custodies
uelut dormientes fuerant in quo eadem loco
nocte dominice resurrectionis ignis sacer
descendit de sinpins Cum at promisit
mundum a fidelibus dicat surrexit dns de se
pulcro qui pro nobis pependit in ligno
sed ambiguum illius certe resurrectionis dom
specialiter gaudet pro gratia dicens et ad
ea alium demonstrantes dicent
dns de hoc sepulchro dormit vel ubi
at dicit surrexit non est hic dracon qui legit
euangelium digito demonstrat dni
sepulturam) dat quod dicat calvarie locum
hebraice vero golgotha certe dni sepul
chri viam mit loca sancta magnum op
tinet dignitatem et maximam ob incoeria
dnice passionis hic apicitionis virtutem
in quo dns passus est pro salute nra uel
tunicis cum tunicae lenatae clavis af
fixus fellis et aceto potatus a iudeis vulnus
et mit in quo deputatus morte ignominio
sa deputatus damnatus pro tribus fossibus
ecoza mortem sua discipulo quem dilexit
latron salutem promisit cui clamorem et
lacrimas spm emisit et latere perforato
sanguinem et aquam quibus mundi abluit
prodine in quo loco vestimenta eius di
serit et super illam eius sortem misit tra
mota et petre fisse sunt radios suos q
trax sanguis eius in terra cecidit sol
obsturatus radios suos quarent hujus olim
dni locus sacer a peregrinis deuotis frequen
tatur contritus et humiliatus a principio et q
to reuelat passionis lacrime a passionis exprimu
vbs fortitudinis uere suum in nos coagulatus
nos purgius nos in quo bipla actum e deo
habitat in eo qui fluvius distillas dulce
dnie et flos reddes suauitatem odoris pras
mentes affiat qui fortitat et refiat et sedatat
sue primitia qui plat et pasat in quo dns
cum discipulis suis pascha celebrauit pedes
aplorum lintheo precatus lauit cum hu
litate ordit uestimenta resumens cum d
apulis manducat et bibit et nouum testa
mentum instituit panem in corpus suum et
vinum in sanguinem proprio quo sum d

apulis ad manducandum et bibendum tradidit
dominus simonibus discipulos suos in fide
uit in quo loco ses johannes sup pectus
eius recubuit et beatus iugo cum johanne sibi
ad custodiam deputatus post mortem filii
sui qui dum vivit habitauit et dns dissipu
lis in domo clausis hostio quorantibus
apparuit apli ec post ascensionem dni usque
ad die penthecostes in eodem loco cum dnis
et ordinibus promissum spm sum exspectantes
permansit die vero pethecostes in speiu
in eum loco in spm sancti cum sunt in quia
omnium ad robur recepit facto at sup lo
cum illum repetuo sono multitudo undique
oflum quibus beatus petrus prophecia iohel
exponens multos ad dnum credit hujus
omnibus in sicutus loca ille primus in ecclesia
loca sancta maria optinet primilegium dni

De templo salomonis et monte oliueti

Implum at dni sanctum quod in monte
moria in arta ornatum ichrusalem ab
lomne constructum est in loca sancta et beneda
bilia in illatem est pretereundum quod lux
a babilonis sit destructum et per aronis
a fidelibus tamen et religiosis viris ope ro
tundo decore et in magnifice in eodem loco im
ro et subtili artificio interum est reparatum pri
hoc loco supra rupe que ad in eodem loco
assistit dns stetisse et apparuisse dauid
exhimator arido quod propter peccatum dum
mecationis israhelitici populi quem ad
precipiente sua in multa milia de populo
in eum vide sacratum templum dnicum usque
hodie rupe appellatur quod in tanta ruina
cum hinc intrusi pozzum aliquibus
fidelibus sancti in maris locus suis facunt ma
aulas sed a remotis et longinquis regionibus
a temporibus salomonis usque ad tempa prisca
ad ipsum venit adorant Quoties aut
ciuitatem possidet sanctum in magnum in macha
mecha ponentes in templo illum exercitum
permittit intrare in predam aut rupe ac
dit a quibus sed archa domini usque hodie
fuisse inclusa eo quod iosias requisit in me
te prenuntes destructionem ciuitatis ipsum
in sacrario templi includit precepit et abscondi

In secundo tamen libro machabeorum legitur
quod in mente captivitatis eiusdem Jeremias
propheta in monte magno, unde Moyses ascen-
dit et vidit dei hereditatem et inspexit
eam quam fecerat tabernaculum archae et
altare incensi intulit et ostium speluncae
obstruebat atque quisquis eius loci donec
quaereret dominus congregabitur populis et pro-
pitius fiat et tunc deus ostendet haec et
apparebit maiestas domini In hoc autem
sancto loco et venerabili eum salomon opere
consummato domum sacrificia offerret nube
implevit domum et apparuit gloria dei
et ignis descendit de celo et devoravit
holocausta et victimas et maiestas domini
adimplevit domum nec poterant sacerdotes
ingredi domum domini quia gloria filii israel indebat
ignis descendere et gloria domini super do.
Cum autem flexis genibus et manibus ad celum
expansis oraret salomon dominum ut quantis
templum beneficia potaturum ingredi precaretur
eum ad dominum recuperet apparuit ei dominus
dicens Exaudivi orationem tuam et deprecationem
tuam quam deprecatus es coram me et sanctificavi
domum hanc quam edificasti ut habitaret nomen meum
et erunt oculi mei et
aures mea erecte ad orationem eius
qui in loco isto orabunt Elegi eum et sanctifi-
cavi locum istum ut sit nomen meum ibi sicut in libro
machabeorum legitur heliodorus a rege antiochi
missus ut locum sanctum violaret et pecuniam
depositam per violentiam auferret apparuit
equus terribilis sedens habens optimum
ornatum Qui autem sedebat super
eum horribilem arma aurea equus autem heliodorum
cum impetu portas calcans clausit Alia etiam
apparuerunt duo iuvenes virtute decori
optimum gloria speciosi amicti qui cum
terrent eum et quasi per flagellabant sine
intermissione in terribilem plagam verberantes In
beata virgo donec cum ioseph desponsata
fuisset cum virginibus deputatis templi cor-
tinas et vestimenta sacra de lana purpurea
bras sacras addiscens temporibus vigiliis
et orationibus et divinarum scripturarum studio pru-
dens et hymnis vacans annis cum prudentia
a parentibus ut iniceret eum deo ad templum
adducta omnes gradus quibus ascendebatur
ad templum per se absque ulla difficultate de
ascendisse quod mortalium omnium mirabile vi-
sum est et a scaulo depositus infantulo mau-
dum In hoc loco dum sancta sacharias nice
sit offerret deo apparuit ei angelus
iniquitas ei eius oratione exaudita Dum ei
sacerdotes principes fortitudo et populi li
bentiore in horam incensi deo supplica
bant addidit preterea quod elizabet uxor eius
sterilis filium foret ei partura In hoc
loco dominus ihs per eum virtutem et coelestia a
parentibus et oblata a summo cone suscep-
ta a sancta anna in domo eius quae expectabat
redemptionem israhel annunciatam et cum
iam duodecimum annum attingisset etat
ut divine scripture vacandi studio daret
operam in medio doctorum ad disputandum
sedens opponebat et respondebat ita ut omnes
sup responsis et prudentia admirarentur
Cum autem ascendisset orare in templum eiecat
ab eo ementes et vendentes in mensas
nummulariorum et cathedras columbas
vendentium cuius obviantes eis scriptum est
domus mea domus orationis vocabit
aliquantum sup pinnaculum templi ascendit
ubi diabolus ut se deorsum mittet tempt
tando suggessit spiritum sancte ei eius passione
tota die erat in templo docens et in vesperum
in bethania secedens summo mane re
ibat Hic templum vetus in morte eius sal
sit a solo usque ad occasum ut patet in theo
ad sancta sedere ad huius templum pinnaculo
beatus iacobus apostolus predicans papiatus
prima fullonis pessulis corporis martirio
Est preterea nos solomonis templum aliud
hierusalem quantitate et amplitudinis a quo
fere in lice templi templum noviant quod tem
plum salomonis in capa fortissima ob distin
ctionem alterum quod specialiter templum dei unum
appellat a nos aut olivetum mons pinguis
modolinar montem illum mons sa
cerdotum acceptione dicunt quasi passibus
mille distantia recessibus in declivo
et bethfage que interpretatur domus buccae
unum sacerdotum et bethania castellum
marie et martha et lazari in quo maria
pedes dni unxit et capilli capitis sui

tersit et ministrate martha ad pedes
dni sedebat in exercitus unde sus
piciebat in quo ex lazarus suscitatus
in quo eadem frequenter digitus hospitis
predicat mirabilia facta In hoc sedet et
dum ipse in monte dni sedebat in templo
quando discipuli sui adiuncti eis ad mu
diam et assimilacionis seli ab eo quesiuit
In h eadem monte fecit cum discipulis suis
certabat ad ordinem et magistri passionis
tempe In hoc monte a pueris hebreorum cum
ramis palmarum sibi obviam occurrere
tibi et honorifice suscepto et ab eis
vinus et laudibus usque in ierusalem sup
azinum deductus Et h monte inde
cibus discipulis suis ad celos glorie as
cedit De valle iosaphat et quibus
dam aliis venerabilibus locis Cum
bitur loca sancta et venerabilia
tam in ciuitate ipsa quam extra
Iosaphat que est inter montem sion et
montem olivieti in quo loco dicitur ceder
ceteri nutlapyrus quidem gethsemani
et in ipso torrente in quo aquidas capti
est dnus In hac valle beata virgo sepul
ta fuit In hoc loco eadem dnus adiudicatus
accidit et iuetus probatica piscina i
ea aqua ab angelo omnes sanabantur
in et natatoria siloe in quo secundum nati
uitatem a ceciitate Ecclia beti stephani
protho in quo loco andreas
ipse fuit dilapidatus Castellum emaus
quod distat a ierusalem stadiis septem
habet in se ciuitate modum ma
chabeorum et ciuitate gabaon in quo
dnus panem fregit et gratias egit diuino
discipuli in fractione panis apparuit
Sunt alia loca quam plurima que dnus
corporali presencia sua visitavit et sci
ficavit digitus Quecumque enim loca dnus
pedibus suis calcavit sunt et consecrata
propterea ut signis habetur a fidelibus
unde in minoribus promissionis lacte
et melle fluens et omni arbori surgens
flagitacia non solum religiosos viros et
clericos sed etiam laicos quam milites
quam alterius ordinis ut in carta parentis

propinis et pacificonis regulariter inuiceret
incitant attraxit et illexit quorum quidam
hospitalarii sunt fres sci Iohannis hospi
talis alii fres in hac templi alii fres hos
pitales sce marie teutonicorum in ciuitate
in ierusalem De religione fratrum hospitalis
sancti Iohannis Cra.

Hospitale fratrum sci Iohannis atque
syrianorum et grecorum ante adventum
saracenorum domus ecclesiastica sancta tocius captiui
in hunc modum in mari habuit licet tyrii
illis tota terra saracenis predatis et ci
tibus occupasset a multis tamen egipciis de
genere syrianorum patriarcha sua desere no
luerit sed omnibus adiacentibus afflictis et iugo
duri seruitutis oppressis in saracenos hi
tabant precepto ac egipcii quidem in suas
regiones a laodicea syrie usque ad omnia
egipti ciuitate alexandria possidebant
quartam ad solum tantum ecclesiae portionem
cepte domus sepulchri syrians et patriarche
cum sub annuo tributo ad inhabitandum
accesserat alias ac tres portiones in hi
tant saraceni hi equo ceteris terrenis
bus plenius adeptam promissionis videbat
egipciam quidem ac negociacionis et alii
ac deuocionis et peregrinationis ac in magno
pecunia dato saracenis tributo loca sancta vi
sitabant hi quos quidam de longinquis
et maxime almaphitam de ciuitate inde
liz almaphia que non nisi septem mil
ibus distat ab egregia ciuitate saler
no qui nicetas pecunias offerebat et
principe egiptiis tributi et munera sibi
bonum et placatum reddiderat ap
pisi optimas immittere adiacentes Unde
ab imperio principe facile optinuerit ut in
honore bee marie prope ecclesiam dnici
sepulchri quatuor in ecclesia vnus la
pidis latinorum ecclesiam astruxerit eo quod
syriam grecorum consuetudines et institu
ta indum officium obseruabat unde
usque in hodiernum diem predicta ecclesia sce
marie de latina vocatur latinum enim hab
bat sed teutonicos in de latinorum diuina
celebrantes in ea instituerit Tempore ce
procedente cum septa in ierusalem in quo

mulieres peregrinas recipere in se
loci mores inhonestis reputabat
Aliud ordinauerit monasterium inhonore
beate marie magdalene et sorores et
mulieres religiosas que peregrinis mul
tibus latinis in predeo loco ministrarent
et eas in hospitio recipere et hec cum
affluente peregrinorum multitudine eis pre
dea monasterio ad recipiendos omnes pau
peres afflictos et infirmos non sufficeret
impensis sua pedes abbas et
monachi ad opus egenorum et infirmorum
hospitale et capellam in honore sancti clem
entis in eodem loco construxerunt hinc
vix sancti de opulentia meritorum
bus suis apparuit fuit macie et inedia
fatigatus exinde ad primi rebatum aliquam
domum fuit vocatus et qui in elemosi
nis et aliis operibus pietatis singulariter
precellebat clementinus idem in sicorum
cognomen appellatus Et quia a principio predicti
xenodochium seu hospitale sancti iohan
nis reddituum alias possessiones non hab
bebat de fragineto et religiosis monasterii
vetusti monasterii et de quibusdam elemo
sinis fidelium abbas de latina ad quod
hospitale illud spectabat pauperibus et
infirmis fecit prouideri pauperibus ut diu
ne placuit pietatis ut caritate redditus
eorum in predia prodesset et alios
xpi fideles ab impiorum dominio liberaret
et ea austeri rebutiret exemplo vite quod
sed vite et probitate religiosis non degeneraz
dum qui longo tempore in mandato abbatis
in predeo hospitali deinceps ministrauerat
pauperibus adiuncta sibi quibusdam ho
nestis et religiosis viris habitum regu
lare suscepit et in sabbatis sinis alba cu
ce affligens corporis impetum regule
salutari et honesta institutione sibi fecit
solempnem professionem se ipsum obligauit
Cum eadem quedam mulier agnes nomine
zona nacione nobili carne sed nobiliori
caritate que in monasterio monialium vicem
gesserat abbatisse in monasterio pauperum
eidem cum eadem regula et humilitate habitum
nouum suscepit predicti autem fres
dum humilie et devote finiretur et min
ms pauperibus de paupertate sua diligen
ter ministrantes in agro quindecim achelde
mach mortuos suos diligenter sepelichat
hic ager ville figuli qui emptus est a iu
deis in sepulturam peregrinorum extraneorum
gentes quos iudas in templo proiecerat
Abbati autem sancti maiori de latina qui predam
hospitalis principium extruxerat et tam
quos quic infirmos eorum de propria me
sadii suffecerunt obedientiam et reuen
cam qui dum pauperes sicerant non negare
et domum paupertatis sic patronum et
coadiutorem ipsorum et loca apud dominum
protectorem domus clementinum devotissime
venerantes et ipsum dominum adiutorium
suum assistentes Dum eadem prima rche sed
solummodo devote obedientes de omnis
suis decimas fuerunt sacrorum canonum et
vtriusque testamenti precepta abbas qua
dictione reddebat Ordinem autem vacantem
nuptiis et iejuniis seipsos affligens
opibus inde affligentes affluentes pau
sibi et austeri pauperibus autem et infir
mis quos dominos appellabat suos la
gietur misericordes existebat panes
de propria simila largiebatur infirmis
residuum autem fructum ad usus propos
ferebat Si quis autem inde ipsos deli
quebat magno nullo modo relinquebat
impunitum ne facultas rerum perderet
certum delinquendi occasionem quem
pe reatu exigebat quidam signo cum
anestimetes annulo tangit in ebriatida
prorsus eiiciebatur alios carceri mandi
pabat et vinculis alios ad pedes fratrum
in terra cibum artissimum usque ad condignam sat
factionem simul decernebat Et qui de
eat eum eis ad omnibus amabat Vnde fra
tres ut in omnem terram xpianorum exponunt so
mis eorum et infinites terre fama sanctat
eorum Et quia eo omni nacione tribus et lin
gua per terre sue liberacione xpi fideles se
pulchrum dum instituum sed solummodo affluebat
largiade prima pii et clementissimi fide
lium modico tempore adeo ditati sunt quab
vnuisis occidentalibus proximis reddito

copiosos colligentes casalia et opida
tam quam terre princeps principes oppidanis
dictum sic subiecerit **De religione**
fratrum militiae templi Anno. 1222

Vita gestis procedente tempore cum
ex omnibus mundi partibus diuites
et pauperes iuuenes et senes sancte
cum immorabilis loca sancta visitarent Ierosolimam
pergerent latrunculi quidam et raptores et
iuxta publicas predatores inhantes pe
regrinis insidiantes multos ex eis spolia
bant quosdam autem trucidabant Quidam autem
amabiles et decenciori milites castitate
fruentes mundo militantes et ex pari fuerant
se mancipantes in manu patriarche Ierosoli
mitani professione et voto solempni inse
astringerent ut ita pauperes latrunculis et iuxtis
sanguinis defenderent peregrinos et sta
tus publicas custodirent inde canonicorum
regularium in obedientia et castitate sine
proprio militaturi sub uno regni Quorum
precepium constituerit vir venerabiles et
amici dei hugo de pagans et goffre
dus de sancto andemaro sub hac autem tali sancto
proposito non nisi non ante fuerit a pia pro ta
libuat vestimenti qualem eis
in elemosinis largiebatur fideles no
uem annis in hoc statu secularis fuerebat rep
aut et eius milites pauperes inter nobili
bus qui ordi pro eo relinquerent opa
cantes vna cum domino patriarcha de rebus pro
prius proprius eos sustentabat quedam bona
fiscalia et possessiones eisdem pro remedio
animarum suarum offerentes Et quia mundi
propa eandem habebat nec ecclesiam dominalem dis
regnandam prope palacium in templum dom
in eisdem ad tempus hidmanum accessit abbas
at et canonici templi domini plateam quam ha
bebat iuxta palacium regis ad opus officia
rum eis tradidere Et quia iuxta templum dom
masiones habuerunt fratres militiae templi ut
de sic appellati Cum ad annos nouem in hac
professione et sancta paupertate ac inta
dicti ordinis et quasi vnum mois in do
mino pernansissent anno ab incarnacione domini
mandato honorii pape et domini stepha
ni ierosolimitani patriarche instituta

est eis regula et abbas hinc absque aqua
cuncte assignata hoc ad factum concilio ge
nerali apud dictos ciuitate cum pauca ce
lebrato sub domino abbatiense epo apolice
sedis legato prioribus ciuitatis et ecclesie
epi archiepis et asterensis ordinis abba
tibus cum militibus aliis ecclesiarum prelatis post
hec nouam tyra domini augustum pape cruces
rubeas vestimentis suis optimis affixerunt
nestes albas in signum innocentie desce
dentes per cruces ad rubeas matrium de
signantes eo quod sanguinem proprium suum
instituta regule pro defensione terre sancte
effundere sint professi et cum christi milites
virili ex pugnando a paganorum finibus
propelle et adiuntur eis et ad mandatum
sancte et militiae non impetuose neque
mordmate sed prudenter et cum cautela
ad pugnandum prius ingredendo in re
gredendo postremum nec eis Eliatim tar
gum fugendo dare nisi sine mandato re
gis Et quia fortium et fortes milites christi
tanquam altera machabeorum turba sunt non
presumentes in virtute diuina ordi spem po
nentes et in cruce ihesu christi summa habent
fiducia precioso in quo spiritum mortis cor
pora sua pro exponebant domino ac in pro
pris propriatur vir adeo formidabi
les sancte fidei christiane adversarius quod
persequebantur mille et duo decem milia
non quot erant si magnitudo erant dum ad ar
ma clamare Nec regates leones in bel
lo agni mansueti in domo in eppedicae
milites assei in carna nichil hereunte
mochi timuas christi dicti et fideles christi
ni sed bene agni et mites Vexillum bapti
tis ex allo et nigro quod ma nominant hanc
hoc plicum habentes eo quod christi animas can
didi et bene agni sed nigri et terribiles dimi
ci Et quoniam religiosi vigor absque disci
plina ad obsequium prohibetur iuxta ligo
si et prudentes a primo sibi cauentes et compose
ti prouidentes tristicies seu negligencias
delinquentium sum nullo dissimilarum nullo
pacta preterire voluerit si quitatem cum
iuri et pacem constituras conspecto cra
mine diligent ponderantes et a sceratos

vrrevocabilit eiectes eunte zulbea au
ferebat ne morbide ca prestagio et ex
omni qmacidaret. Alios at usq; ad qdrg
ma satisfactione adtra usz abs; mappa
abiit te mc simul coza omibo ut eis zu
bor et aliqs timor maite mitigetes q
bus ee adcumulu manoris ofusioe et
expiacois cancs si forte secu madiuciret
no licet amone alios aut ut agchenali
carcerali ralerent liberari carceribz et bmcul
ad tepus uel mppetuo fm q expedire
videbat cohercebat aylt insup alys mo
dis fm rec salutiis instituta ad obsma
cia regulais disaplme et professionis
neste rebelles qtumacts apellebat do
mino ee priarche ihcdsolimitano aq
professoris principii et unte corpal subs
dii habuerit debita obedicia zreuchia
humilit exhibebat exibebat decias et ra q
sit deidae et q st cessauerit sazi reddetes Hul
lu modesti cat si ab omibz propt humilitate
et religioez annabat Et quo factu e qnq
honestat cor et fuma sanctit q cella aõ
tica redoles suauitate odoris diffusa e p
mundi vmasil et ipleta e domo sancte ec
clesie exodoxe vnsceti et mcedzia corii
more omi fideliu qi in ell dulcedia sapie
bat Virtutes at et predia ipsor et tyro
sos de mmc eiusphos enarrabit oib cana
seor agilites aut ee vmusse mundo nos
lu mediocres si et duces et principes cor
ex mundi vmcula diruipetes et oibz ap
vo zuniciates ad eos afluebat professio
ns et religiois corii aupietes ee pria
pes pompesa mundi nastitate et carna
les delicias a se peitq resecates et ta q
secreta zepultates q milicia et zlugio
ns diuitate diuitq mspiran deuotissie
aplexabat Vnde mediocre tepore adeo
multiplicati st q mn quetai cor plus q ccc
cetos milites excepti fmetibz quorii
no eat mmerq oed clamidibz albis indu
tos habent dmplig at possessioibq ea
cera mare q vtra dilatati sit mmic
sim nullas ciuitates et qrida exemplo
fm hospital sancti iohanis possidetes
multa predia at fres hospital ad cor
mita ra zmus malibz vtetes milites
ai finetibz in suo collegio recepmt ut
ad mplet quod dm est prsapa pphe
ta de promo aoe et statu fitiie ecie po
nate in suphia selor Et itm lupi et
agnus pascent simul leo et bos qme
det paleas habitabt lupi cu agno et
pdus cu hedo accubabit uitulq et leo
et ovis simul mozabt De religio
ne fratrii hospitalis sancte marie
theutonicor in ihezusalem lxvi

Quoma fratrilq triplex disti
alezupi placuit dmc proui
dere predas duabq domibz adde eciam
terre sec ad modu necessitia quasi q
duobq predict aposita professione zre
gula et institutiones fm militiae tepli
tii in bello qi in pace prosq observat i
firmos pegnos et alios into sicud fra
tres hospitalis sci iohanis in hospitali suo
quod dicat sce marie teutonicor in ihzlm
zea pmit eisdem ai omi deuotione et pie
tate mcia sufficiet ministrates dno priar
che et alys ceniar prelat humilit obedie
tes decias at integras et omibq bois q
possidet fm q exigit ordo mtis et di
uina institutio reddetes eniq prela
tos hdmolestabat hyat quasi ateum
et in modico sor fonte principii habetes
in magnii flumii exercuit beata ii
gie maia coriiadunata an ai omi de
notione et humilitate fundit cos ta in bois
tepoalibz qi spualibz subsidiis promouere
et incrementis largiere Cii em auitas
sci p predicti eq libea hedicate a ears
et multi ex teutonias et alimamps ai pe
grinacois pgetes ihezusale linqua cum
tat ingrezates inspirat dma clemencia
aida honesto z religioso viro teutonico
qui in etate ai vxore sua mdba qua
tenus quoddam zenodochii deboris suis
offrieret inq pauptibq et infirmis teuto
nicis hospitalitate exhibet q fluctibq ad
ei zacoe quicq linguie et notis sibi ydiot
de gente ramulti pauperibq pegrins de
ofensu et voluntate dni priarche quoddam
opositorato in ipo predicti hospitale

in ipsum dei gratia maxime de bonis suis
longo et tempore in magna paupertate
de bonis suis quin ex his que colligebat
de fidelium elemosinis pauper infinos pro
curabat Quinda autem maxime de egente ten
tonicos predam vni caritate et meritum at
tendentes omnibus pro xpo se et sua ministra
tes et predo hospitali reddidit ministro
pauperum deposito secularibus noto se af
fligentes procedente autem tempore eum non se
de infidelibus fide equestri ordine et de
nobilibus almanie vnus deo devotus sese
notis predo hospitali obligasset pau
pertate voluntaria et abiecti se in domo
dei magis quin habere in tabernaculis pec
cati elegentes insuper est eis deo gratum et
acceptum et magis meritorium non solum
pauperibus infirmis sine sinistra animas
suas pro xpo ponere et abiimicis fidei ra
tione et ad salutem defendendo xpo tam spiritali
quam corporali militie vnde sicut predic
tum est regula et institutio sancti iuniac
templi ita susceperunt propter pietatem et deo
amabile hospitalitatem non aliquantulum sicut
animalia sancti hostes fuerunt hominum pater
et comes et vtinam finitam ita religiose
diligentes adimplentes pro deo et homine quam
promiserunt et fuerunt addens aliorum cru
ces mixtas albis clamidibus affligentes et
quin usque ad extrema pena in hunc pauperta
tem et fervore religionis permanserunt diuer
tus dus ab eis impetus anxietas litigio
sas et sollicitudines anxias et religiosi
inimicas dimisit Quinde ei prodest hos
si vnum sum mundum lucrari aut vero sue
dei in eis pacem habere De his que de ita
lia et almania et francia et aliis
publicis occidentibus in ecclesia sancti iohannis

Vltra preter vnus regularibus
et religiosis anachoritis monachis
canonicis sanctimonialibus inclusis reginibus
deo dicatis virginibus viduis castis et castis ecclesia
sancti vel illud paradisi voluptatis florebat et
tanquam erosis thy lilijs et viol odore suavita
tis spirabat Benedicat eum dominus corpo
re agni benignitatis sue vnde ad eo pi
gnescebat speciosa de siti qui ubi serpen
tes pius et dracones prius habitaverant

oriebatur vnus: calamus et vnum licet ei
ad pietatem in modico deliquerit ea dum
in misericordibus magnus et filios egre
gavit et vnus aut genibus hominum et di
visis lingvis et nationibus vnum ecclesia tra
xeddidit populos ita quod illud propheta
tum ita videtur impletum filijque de lon
ge venient et filiae de late surgent vide
bantur et mirabantur et dilatabantur cor eius qui
quisa fuisset ad ea iniquitudo mais et mar
lamenses venerit et psalm fortitudo at
greau vellet ei precipue de ptibus francie
almanie hoies bellicosi hyspan maiores
hoies potiores mitra hij in armis
aptiores vsu et rectio magis proprios
ad pugnandum in ita hy probiores et ad
bella doctissimi et in equestri exercitu
gladio et lancea magis strenui ad preli
andum hy ingaleis in eliores illi in eqs
precellentes hoies siquidem italia gra
viores et maturi prudentes et ypoliti
in cibo parcum potu sobrij in verbis orti
et proliri in consilijs circuspecti in re sua pu
lica prouida diligentes et studiosi terra
ces et sibi in posterum prouidentes alijs so
ia reuinctes ant ora sibi libertate defen
dentes sub vno quidem dignitate capitanco omni
mitra sue iura et institutis dictatis et fir
me observantes tie sese se nitij valde non
solum in preliando sed etiam in manali exer
cicium mirantoms et pegnis et victua
libus deportandum et quin in cibo et potu
modesta sicut ducatus in regione cisipali
fuit quin alie occidentales regiones all
man francigene et anglia et alij tri
notam in quibus apposita et magis impetuo
si in quibus circuspecti in agendis in cibis et po
tibus supplin in expensis magis parsi
in cibo in quibus cauti in consilijs festum et
in quibus prouidi in ecclesiastica deuoti in elemo
sis et alijs operibus in ecclesiis hyspa
nis ut aliosiores ad defensionem tie sancte
quin plurimum sed vtiles et in alde fortunida
biles saracenis qui tri prope quidem corpo
lentate et in tempestatem filij hernandi
a pellans appellatur pellona accedit
qui post predam tie sce liberacionem ex ea
oriundi existitur Velut recentes et nouis

et quasi nulli respectu suriani orientis re
putari sed vel qui prius in eos fuerunt arme
de gente a pulche habuerant et in eum in oc
cidentalium principum exercitu paucas
mulieres respectu virorum adhuc essent
in qui in tria remansert de regno apu
lie eo quo propior est alius regionibus vo
catur mulieres ait eas mantricia quar
est duit preterea in predam terra illa
plurima alys nacionibus varios ritus habe
tes in cultu divino et modo religionis
a se minime valde dissidentes suriam in
delicet greci et iacobite maronite nes
torian et armenij et georgiam nego
nacionibus et aggricultrice et alys gymo
datibus non in odium nicij tre sed semina
tes agros et plantantes vineas et facie
tes fructus natiuitat. De felicitate et
prosperitate terre sancte cum dya
bolus mundi lxviii. zzzz.

Vnus ingrediet de sup zocatibus
dis dabit benignitate et terra sua
dabit fructum suum et sicut letatur homi
hitacio est in ea et est patria populo
dni sicut vor saficate solepnitatis et
letabitur coram dno sicut qui letatur in messe
sicut exultant victores capta spda quidum
de spolia eorum pte in mundi gaudebat
cortina cortina trahebat et qui audiebat
dicebat Veite ascendamus in montem
dni et ad domum dei iacob Visitauit eos
dns deus terra sua et inebriauit eos mul
tiplicata est capletas eorum Nos solum et desabas
et de vinisso mundo venietur aurum et
thus in ibrim deferentes et laude dno a
nuciantes et erit sepulchrum eius gloriosum a
deo quadrat videre impletum id ysaie
Erit pparata mons domus dni in vertice
montium et fluet ad eum oes gentes et ibunt
populi multi Et illud quod legimus in
thobia de hierusalem luce splendida fil
gebis et oes fines tre adorabunt te Na
oes celoqui ad te venient et in manu ea
deferentes adorabunt dnm inte Illud at
quod tempore iudicii penis eos exigeabo
dnisterio opleuit tue deum videtur im
pletum sed quod dr in deuteronomio Cus
loca qui calcauerit pes ve ve erit Ad esto
et libano et flume magno eufrate usq
ad mare occidentale erit ti vri Tum
iz predam dni vinea usq ad eb mittere
spirarent suauitate odoris sicut sanctis
dnis vencedis hiuam gencii summa
odore boni dni no vales sustinere iudes
et iniudes tamen in ptibus orientis dente
epedsi mutatis sed certas dilatari ad
eum dnum aplicat infideles qui iudi canos
equalem unionem signa iniuitatis mira
bilia ingrie de sipyns sabato sto pasche
in eccia dnice resurrecionis descendere po
pulum devotissime accurrere dei glaz predi
cat et eis magnalia attollere fideles cu
bescere fideles aut in dno gaudere tuto luce
obtenebratis et quasi letali iudice ma
lice sue intuitis fluctuatis et pit mille
modis cogitare et varys machina
cionibus procedere qualiter venenum suum
possent latenter effundere vineam dni et de
mulieri et in agro dominicis pastoribus
zizania sipseminare De corruptione
terre sancte per mutatores religi
osos lexx. zzzzzz.

Vnus aprius in loco arid et trans
sis i primus sex pecunis ad pau
peribus et multis laboribus effecti et at
tenuati regem iio inuenisset dicit
de nui domum vacate scopis mundata
et ornata hoies oio vacantes et tra sed
habitantes a fructuum et oleo et frumenti
multiplicatos et boues repletibus sup
modum refertos et assimes septe sps ne
gdres se at septem videlicet penis cum alibis
propt magnitudinem neqoribus qui prius
intrant et fraus pyte ziorum peiora prioribus
dni mulnerbus iratus a facie inspiciere
putrierit et corrupte sicartes cor sp
punguati ad dilatati mirassati zeala
tanerit et exacerbe dimiat et deliniat
prodit in ysais inspiciam hominum Da
ciat eos dns et inebriati sit et in domibus
inetrial luxuriebat effusi sit et aqua et
pigaupiscenas suas abiere iio sit truffi
de vase in vas reserierit in felicitatibus suis
et aqua in misteriis suis pritere sit
et eis emsten fra sit Vinum sinis ad
vrace proximi sui humiliabat superead

iqnus et iõ iudicet solo oculos suos statuere declinare intra supbi dati inflati q
tumeliosi sediciosi iniuce iniquitates iniuce
detrahentes inimicos seminantes aya
liosi sacrilegi sacrilegi traditi et immq de
sidia et ignorantia torpentes auaricia insatiabiles capida et ebriete pigrauati luxuria
et immiticia feudi furces raptores lyuide vi
sanguinum et proditores parentibq et nau
tibus suis non obedientes insipientes et in
qpositi sine omni affectione absq federe
sine mua et ut propheticõ vtar eloqio ma
ledicti et homicidium et mechacii et furti
et adulterium inundauerunt et sanguis
sanguinem tetigit ideo dilatauit infer
nus animam suam absq ullo termino et singuli et
nubus et nuceis singula pparata hospicia
et infinitis intraplicata tortuosita adeo at
cogitationis hominum impiorum intecta eat
ad malitiam omni tempore et corrumpat mna sua
suptera adeo oris vigi virtq et eluciois
honestas emarcuerat et multorum refrige
scente caritate filius homis fide intra non
inuenebat q vix aqua inuenebatur inter
sani et pphanum habet distancia l'a vili p
aqua separet Omis impietatum et afflicio
ne fiebat a planta pedis usq ad verticem ne
inuenebat sanitas et erat sicut populus
sic sacerdos **De corruptione prelatorum**
ler. xxx.

Tam a sanctuario domini inpiam
pocuit pene omnis mundus in ele
mosinis et oblationibus et bonis inuenitur
certa prelatorum et psonis regularibus fre
et tributarii pastores semetipos pascentes
et lana et lac de ouibus quierentes de ouibus
autem non curantes quinimo pdicatores et
subiectos tui simulantes iacere pinguedine
in mente sanitatis fel se de xpi paupertate
diuites de eius humilitate supbi deinq igno
ma glosi detractores prodiuo impiorum
dilatati iniquissimi ait hi dei pecoris erant
pascentes meas inquit at tondentes
meas rpm dispersit zepperunq dii eum
que sua sunt quierent nequicum xpi sui
sunt ceca duces cecorum cunctis inuti non
valentes latrare domum dni pompatice
gredientes dance sic habetur xpi tamen no
mirabitur nec alios mirari sinebat Lep
aut qui misserabile ecclesiastici cathedras
uendencium columbas et iniquitatem
mensas quas dns eiecit ipsi passim in
eis exigebat dicentes ait iuda prodiere
Quid mittis in dare et eo vobis cibta
da Omis aut diligebat munera sequen
bat retribuciones aut sectes dance sumo
in petro et tradentes eas simiom magno
deflentes at fluxu in triplia et omo
turpitudinem tentes non solum at de minas q
cadebat de mensa domini sed de pambus
integris et albis delicate pascebat catel
los suos quos de turpibus gaudiis xpi
turpiores pcreabat **De regulariibus**
irregulariter viuentibus.

Egulares at postqm venerio di
uitiarum infecti amplius posses
sionibus supp domum modum excrescerent
et emptis superioribus suis diuitiis
vinculis corum et pinctes ab eis iugum
xpi non sum eius et cetera virus mo
lesta facti sunt si et xpi iniuce iudicentur
iniuce detrahentes non sine furiosa indulto
tocq xpiantatis usq adaptas et inimi
cias et odia manifesta et fere usq ad
afflictiones et molestias et pugnas non
solum verbo sed et verbera plerique pre
debant pqua cum turrim babel edificare
cepit a filiis et diuisis linguis a
semiuice discedentes non solum sed dis
cordebant sed et pces sibi faciebant inter alios
discordia procurabat Quida at ex
xpi melius afflicti viri iusti et timo
rati quatenus in hac tempestate licet
bat salutare regula et sanctas ordinis
institutiones observantes tuq gnum inter pa
leas et lilium inter spinas pricti et xpi pricti
et inchenicti cordis dolore interius gra
uiter iaciati non abiecit magisilio impio
rum et in via pecorum non stetere nec sede
re in cathedra pestilentie adeo tum mqd
rum et detrorum effectum preualuit inquitas
et simphabitudo mqtas q fiequiter
a prelatis inferiorum l'anachematis in
culo nominati specialiter inuocatos xpi diuina
recipere non timebant Et quia gaudentibus
quidem et cum flentibus flere debuerunt

alijs lingentibus solitetabat. Et
propter hoc ecclesie disciplice rigore qua
cumque eiusdem sacerdotes et pestilentes
homines prelatorum suorum sententias et spa
lis gladij iustitiam terribile iudicium exercebat. Hec hec supradicta quoque
tamquam ut precedentium cinna subse
quentibus et his que presentis temporis
sit imputentur sed ut pij mariti suas
lanatas in sagittis puerum discant bonos
imitari malos detestari et reprobare.
Discant hinc illa ad eremum amplectari pau
perie paupertate et caritate et iso solitudinis
tranquillitatem mundo renuntiantes paciencia
sua possideat animas suas. De his qui
pollam dicunt. Ar. xxx.

Interlaicos at et seculares p
sonas qui to maiores et potiores
aes existere tamen primaciam inas suas
corripere seneca enim pigra atq pra
filij ecclesiarum atq degenere homines et corrup
tiere legis divine primaciatores exsup
das pecunias in religiosis deo acceptis
et honorabilibus gracioses tangit sicut vino
et amura ecclesiam filiolum exsumento
et rubigo exargento procedentes patrum
possessionibus sed non in nobis successere
homines temporalibus abutentes que parere
eorum ad honorem dei quinquies secunde
dominicas propri sanguinis effusione sed
adepti filij at eorum qui pollam dicunt
in deliciis emulsiti mollis et effemina
ti balneis plus quam prelijs assueti in
mundicie et luxurie dediti mundum
lucrum mollibus induti et ornati et
apositi ut similitudo templi quam de
sides et iniquanos quin pusillanimes
et timidos eorum et inimicos secerunt
nemo dubitat quantum a saracenis
quid principalia non ignorat. Unde
cum eorum predas eorum patribus licet ad
modum paucis saracenorum multitudo
eiusque a voce tonitrui formidaret ipsorum
terram insulanos et fratres et alios
occidentales populos secum habere plus
quam sercum fenumicum non formidaret ipsum
fedus cum saracenis fecitis et inimicorum
et pace gaudentes a se ut pro facili cum
dissidentes lites et iurgia et bella cum dia
mente gaudeo et plerique ab inimicis fidei
nec qua canos auxilium postulant iures
et expensis quadalyo honore dei in pagan
nos quere debuisset ipsi manum in ra
ginem dei iniecum mense iniecibilem
verbis at apposita ita propositum metis
palliare didicerit folijs plenissimis sin
fructu nec illud sterilis salicis comprehendit
quidquid eos percipiebat plenius non
noverit iur eorum in corde et corde loque
cum dissimulacionis posset perpedere et fal
lacias cunctare. Vrores at suas homines sus
piciosi et spiritu zelotypie gaudentes subiacent
custodia recludentes iteri studiose et solicita
te custodiunt quibus eorum et gaudiatis ipsi
ticam quipiam in ad pacem patet inconti
ence aulee et possessiones et divinum ubi
salutiferas predicatores eterna ad salu
tem animarum ipsi indeo inducit quin
semel manuducitat eis eternam in
sitam. Quidam iter in chedronda arizeal
lulinea cum diligenti custodia suis geodiit
vroribus hijs at quinque pos dicuntur et po
tenciores sit ut ipsam apparentem eremum
habeat exercitatione inter lectos vxorum suarum
erigi fecit altaria per quosdam muscos ca
pellanos et imputatis presbiteros sibimet
sas celebrari precari. Quanto at pul
lanor vrorem arcius recludit tanto studio
suis mille utibus et infinite machinacio
nibus foramina repire satagit et intu
dorti legis eius et iniquis et ablata
cum bestiis immuneris a suriamis et saracenis
mulieribus supra modum et incredibilis
sit instructe. Hijs at qui deremote ptibus
et longinquis regionibus cum diuciacis et ad
eorum subsidium adunemit pecunias cum labo
ribus macis et intellectualibus expensis
se et sua deo offerentes non solum mysti sed
et multipharie molesti existunt aut allec
eum sempociotorpere et desiderijs carnali
bus satisfacere quin ruptis et deficientibus
tenuis quietum cum saracenis habere po
ssit in hospicio immodeste precio et in mo
nis et gambio et alijs illicitis modi nego
ciacionibus cum incertis et de paupera

preferuos in ruinesii dicatisset et deinde
xpi pugiles et proprio exulatos accep
tum et deinde hostes militis minuens et
ocium eis afflicit filios hominum qui
fratres et ydolatras eos appellatos et
quod iudicatum sint forte eis de quibus
quasi debuerat fecerit in propezat
tanta et longe deterior est hominum re
prolor prisamulicia et malicia sa p
dessitas qui tecum male fecerit et ce
ultat in rebus pessimis quibus procellis
tenebrarum refuga metis in Dicit et
nubes dies suos sed impudere ad infer
in nemissia descendit Quia ad modum
eum malicia impiorum detestantur filii
quod dicit propheta iudi prudentes et
bel sectam Et tibi profecto odio oderam
illos iniuci facti sunt michi inimicos si
qui sunt mecum iudicio quid damnis Si
aliquis iterum propter hec predam erasset
de ipso quod hunc sit indebite afferre

De iamensibus et pisanis et bene
as 13 xxii.

Illi at qui de iamensium et pisa
norum et ceterorum preclarissimorum
tatibus et de aliis ytalie partibus in sarra
quorum quorum patres et predecessores
dei iuniis gloriose triumphantes in
nomine nomine et etiam coronam sibi ac
quesierit valde formidabiles exhibuerit
sarracenis si cessante iuuenum et insa
tabili auaricia pugnas et in moro
les discordias nisi sed haberet Cum
aut fiequentis et libentius qui sed qui
coni pfidam pagnorum ipsorum preliarum
negrecacoibus et iniquiorum plaqua
et prelius implicat lenificat et fecunos
reddit inimicos nos qui parentes cor
nuas pugnaces et strenuos quoda
maxime formidabat De suzianis 14

Vnt alii horum iudicis antiqs
sub dius metia quorum ipsi
romanus greas et latinus
barbaris sarracenis et ypanis sub al
dius incubus longo tpe magni passi sy
nutuis ubique serui ubique tributarii ad
vsus agriculture et illas incultures

inferiores a dominis suis reservati pro
suis in bellis et preliis iuelud mulierem
inutiles excepti quibus dat qui maximus
ad fugi expediti ad figa arabi et si
gittis tamen vtuntur Hij suziam minui
pa l'acinture dat suz quemne sorte
mutatis dat a prisis temporibus magis
ma optimet pmi necia l'asozia y ol
sa in v. suziam dicit q inscriptuis a
tiquus serui nolant De horum ex magis
pte infideles duplices et more greco
mult iuelud multipes dolosi mediates et
mollates ma fortune prodiores et q
ad minicia frale mehimat aliud mor
de aliud more habentes fuerit et rapina
qi pro nilo reputantes secatu ypiarum
pro medico facto exploratores sarrace
nis minat mecques mutrist quorum
et lingua libeans vtitur qui alia et
quoq noch et puerisdo et magna pte
minta Commeti consti mecos et didice
et opa cor vroces suas more sarrace
nor recludentes et ta pab qi sibias
suas lentiansibus vindiq ne indi posset
multiplicetes barbas at suas sicut sarra
cen et greca et oces fere orientales non
radit sed dat magis diligentia mutrietes
eas in pis qi plurimum glari barbitatis
signum multi honore horum mentiuntur et
glaz ipsaz barba reputantes Dicit ap
l amios et iunchi qui barba pelos arcet
in medetes et qi effeminati et sent in pl
prosumo habet abyrbio non solu sibar
bi radat sed et si una pila et ceris et
talpi Vnde mihi dauid quibus mas
tec amomtatum et ceteri dauid dum
duas barbas rasit alia pte radere nolue
et si abscondat se in hacco donec barbi
tum recuperasset honore Vnde et ceas
et dessanis baldinus more orientalium bar
ba mutrisset eo q filia nobil ducis ar
mem nacte si ipsa fide more gabriel
in vxore duxisset ut a socer suo dimit
ipse pruppossit pecuniaz et vxorem
dicitur q necessitate coacta barba sua pro
magna summa pecunie quibusdam creditor
et ab suis obligasset et ceteroles et ammiras

nalde et obprobrium filie et genius sui
sempiterni in aspice civitate triquetra
media bisantiorum hac civitate dedicari
ipsi decreto nulla pauperate appellete
nullo omnino extinguete barbam suam obliquae
presumet Utitur autem syriani sinodo
in lingua saracenica veteris et novi testamenti
et in oratione et in omnibus aliis
excepta divina scriptura et aliis sinodalibus
libris in quibus ita greca veteris Unde in
divinis officiis laici illorum qui non nisi in
lingua saracenica noverit eos non intelligit
quia eam tamen greca qui decorum lingua
in ecclesiis et scripturis utitur sacerdotes
filios in cellis et illi sinodo qui inde
eam intelligit Constitutiones
ecclesiasticas nomines graecorum in divinis officiis
et aliis spiritualibus syriani penitus obser
vant et eis tamquam superioribus suis obedient
latinorum autem prelati in quibus diocesibus
morantur non corde sed ore tantum et simpliciter
dicunt se obedientiam sibi scilicet sedi
lazarum dicunt habet enim propos episcopos
graecos nec latinorum excommunicationes nec
alias quascumque sententias in aliquo for
midarent nisi ab eis quinimo in
tractibus et aliis necessitatibus laici nisi se
subtrahent Dicunt enim se plurimum
omnes excommunicati sed unde non prius alicui
aqua sua innodare In concilio enim
filio quod unum de quatuor principa
libris filioque quae ab ecclesia tamquam veteris
et novi testamenti recipiunt in quinto
centum decem et octo fuerunt episcopi ab omni
dam fuit et determinatum spiritum sanctum a patre
procedere et in hunc omnes qui impre
dicto filio aliquid addere vel minuere
vel substrahere anathematis sinu efficere
licet autem expressum fuerit quod a patre spiritus sanctus pro
cedere non tamen procedere a filio
negaverit nulla enim a primo expressa non
fuerit quae postea per reminiscentes errores
a suis subsequentibus detracta et declarata
fuerit unde greca ubi habetur in symbolo et
spiritum sanctum dominum et vivificantem qui ex patre
procedit latinum expressius dicunt qui ex
patre filioque procedit Omittunt ibi et

dicunt spiritus sanctus a patre non factus nec crea
tus nec genitus sed procedens latinum addide
runt spiritus sanctus a patre et filio non tamen aliud hoc
est quam addiderunt Dicentes predicta sinodum
et est data greca illos qui quem
admodum paulus in epistola sua ad galatas ait Si quis evangelizaverit no
bis preter id quod accepistis anathema sit ac
cetera et est quinta ab quinta evangelizat
paulus evangelizata sed a sancta sed non ista
dicentes hoc probantes interligunt Unde
tamquam greca sed syriani occasione symboli
quod in ecclesia symbolo sinodo apostolorum
sancta patres inscrutabiliter accepti negant
a filio procedere spiritum sanctum et in discipulis ipsi
sufflans in discipulos suos et dicens accipite spiritum sanctum et quia ab eo sicut a patre procedit tamquam necessarium et amorem ambo Unde
ipse in evangelio dicit Ego non veni vo
cem exinde esse Virtute enim spiritus sancti ab
eo exire seu procedere sicut in unicuique
que vestimenti eius fimbria tetigerat
Cum enim ad patrem ipse dicit omnia mea
sed patet quod sicut spiritus sanctus est pris ita et
filii sicut in corda nostra in quo clamamus ab
ba pater Et beatus iohannes in canonica epistola
de eiusdem unctione eius docet nos de omnibus
Et vos unctionem eius qui accepistis ab eo manet in vobis Et quibus apte patet quod
spiritus sanctus sicut unctio quodidem est sicut est
pris spiritus ita et filii spiritus et sicut pater mittit
eum ita filius mittit ipsum ipsum testante qui
ait Cum assistet sicut mittam eum ad vos
ita spiritus sanctus sicut fluminis et durat personam et
ab utraque procedens fluminis in quem
pridius et predicta eroze eius ait daniel
propter hoc sicut latini dicunt spiritum sanctum a filio
procedere fatentur ita qui sapientiores sunt
inter graecos eandem sententiam non negant licet sicut
iudaeorum non recipiant eo quod missi a quid sed ita
le iudaeorum sicut procedit a filio recipiant
Cum enim et igitur tamen greca et syriani ut
predictum est omnis latinos excommunicantes repu
tent Altaria simpliciter latinum celebrant
divina privatim in propriis celebrent ablue
sicut sacramentis eorum in quibus nullam
habent reverentiam nec assurgere

volunt quando corpus dni adhibitum
dos infirmos non deficit sacerdotes
Citat sancta romana ecclia et omnis occidenta
les ad imitacionem dni ccc azimo pane
sacramenta efficiat dicis eum postea fer
mentum indecentem azimis aeruum man
ducasset paschale panem quo vtebat
in cena in corpus suum quemcumque ipsi gra
mysterium confirmetur pane efficiant sa
cramenta cepurgato eum fermento ne
terminalie et inequale maximis fin
ceritatis et veritatis mysterium mysticee
epulari Dedit in multis sidne et sacte
romane ecclie in qua propia auctoritate re
cesset ipsi schismatici et tradiciones dei
dispensacionem qui romanum auctoritate to
cius mundi metropolim et capitaneam
sicut in temporalibus omnibus peratita
in spiritualibus omnibus fidelibus voluit
presidere Cephas cum qui simplicat
apud interpretat id est petra eorum mu
di caput a dno est constituta dicente dno
absque aliquorum exceptione Quodcumque
ligaueris super terram erit ligatum et in celis
Et iterum pasche oues meas non dicit
tantum latinos et occidentales sed sim
plicit oues meas et est vnum ouile
et vnus pastor patet ergo ecclie super
hanc petram prorumpunt dns ut in id de
fecit fides eius post xpum fundata sit
et edificata xpi ecclia quam omnes qui a romana
ecclia recedunt qui absque fundamento edificant
in arenis laborantes et ribos qui a dno
cephas nominantur separati a cephali et
monstruosi homines in to sed reputandi
Quartas autem partes frizzian sicut
et greca non admittit sacerdotes aut
corpus et draconem licet in predas ordi
nibus nizidina non gratulant vtili tunice
vrozibus et quibus ante sacros ordines
gravent Subdiaconatum non ordinem sacrum
non reputant parvuli eorum stati post
baptismum a simplicibus sacerdotibus
in fronte cum crismate signant quod
non est gallicum latinum apud latinos nisi epus
ut sup quilecum tenet aplos in ecclia di
Impositionem cum manum aplorum spe

ses ad robur et confirmacionem offerebat
et impositionis manum locum obtinet
predictum sacramentum Die autem sabbati a
deo sollempnis reputat quia licet alium
eorum in sabbato ieunare excepto autem
sabbato sancte pasche Sollempnitatem sicut in
die dominam sabbati dominam celebrant et ean
nes in commandicantes more indeorum
splendide epulantur Nec autem sollempnis
observancia alatinis reprobanda est ne iudai
zare iudicent De corruptione platorum iv

11 de iacobitis

Vt preterea in terra sancta et alias
partibus orientalibus alie barbare
nationes a grecis et latinis in multis
dissidentes quorum alios iacobitas appellant
a quodam iuxta filio dicto iacobo cognomento alex
andrinus primatis discipulo hujus iacobi a multis
iam temporibus constantino iam politano pri
mato dioscoro excommunicati et ab ecclia
sancta greccorum sequestrati maxime partes
azie et eorum orientalium habitant Quidam
inter sarracenos alii autem propias abscisis in
fidelium consorcio occupaverunt regiones fin
bia que geminam est egypto et magnam e
thiopie partem et octo regiones usque in
dia plagis quadraginta regnum ut asserunt
oriencies Dnus autem sancti xpsam a beato
matheo aplo et abulhys aplorum vicis ad
fidem xi quersi Sed proprium nimico super
seminante zizania lanietalia et inseca
bile errore longo tempore obtenebrati p
multos suos in vitis sicut non sarracenorum
et occidentes non prudenter attendunt p
baptismum quia simplices carnis eua
cuat et confusione quia dum non fructu ad
melente flores decidunt et marcescunt
unde et beatus paulus ad galathas sic ait
Si circumcidimini xpo nihil prodeit Et
iterum Testificor omni homini circumcidenti se quod
debitor est totum legem facere et mandata
estis a xpo qui in lege iustificamini a gratia cea
distis Alius autem error in sancta non est
mundi predicto quia filios peccatorum suorum
non sacerdotibus sed soli deo faciunt latent
porcos thymum se in quietem et quia cum fimo
petrum sua ascendant corram dno Erat inscri
ad intelligendas scripturas et presertim

et defectu doctrine multica sua medit
spiritualibus abscondites quorum est inter lepra
et lepra discernere et patrum constantias
pensando penas mundge et sibi claves
sibi traditas ligare et solvere et pro ipsis
ipsis specialiter orare Unde et ellage
lus dicit ad iudeis ordinis nos sacerdotibus
et de beato iohanne baptista legimus qui bap
tizabat ab eo confitentes peccata sua Erubesce
ca et pudoris amicitas et confitentis sua
licas pure et maria penitentie Domino
rex auit ad peccatum effiant qui in peccatis di
nes suas non estimant lubrica reinclandas
ut ti scriptum sit Qui abscondit peccata sua
non dirigetur sed qui autem confitetur et desistit sui
miam consequetur Tertia error predicto
rum iacobitarum seu iacobinorum est ignorantia
carnis et quia tot febre pulpabiles quia plures
corum ante baptismum parvulos suos cum
ferro calido adurentes et signantes in fo
ribus imprimunt cauterium Alii autem ad mo
dum canis in ambabus genis temporibus
infantes suos signant quare se putant
eos pigmentis materialis expiari eo quia
was ba matheus scriptum sit quod beatus iohannes
baptista de xo dicit Ipse vos baptizabit
in spiritu sancto et igne cum tamen omnibus fide
libus liqueat quia nisi quis spiritualiter a spiritu
sancto fuerit renatus et in igne
sibili Unde dicit in propheta Exquiet
arguit filios israel eisdem terribiliter quia
do eo quia nec gentilium filios suos trahere
pigmentis ayrent in deuteronomio p
moysen propheta Cauete ne admittatis
vetis adhoratio illarum gentium ne iniuria
nte qui lustret filium suum a filia ducem
pigmentis et constantinus
vel eius apli seu aliqui preter sancta hereticorum
consuetudine in ecclesia non reliquerit nuz
tales adustiones fieri mandauerit Ho
rum ad qui nos sarracenos quorum
cum iacobinorum qui christianorum in brachiis
cruces a ferro calido impressas aspera
mus Ipsi autem ad pagnorum destructionem et
obstet cruces tenuerunt caracterem sibi im
primi asserebant Cui autem agricola et fortia
mus diligenter in greciam ob eius causam

detestaretur et eos a suo circuisset qui
eo hanc ex causam precipue asserebat
quia deprauata et pessima heresim
adisset una natura tum quia duo
una persona in xo esse asserentes Dum
cum heretica excoriata se in silio calado
nest et adeprauati Quinque quidam fuisse
asserebant vnum quia humana assumptione no
ex duabus naturis existere ipsum in
eo diuina naz pmanet Dum errorem
tradunt cultores constantinopolitani ab
bas Alii autem duabus naturis vna in xo
asserunt natura Quidam alexandrum epi
theodosius egyptiaci hui erroris auc
tores existerent Constat autem quia primum naz
humanitatem dum ihs xs assumpsit et sumpsit
et alias necessitates sustinuit morte ceta
mance ptulit Deinde naz divinitatem mor
tuos suscitat et alias virtutes operatus est
quia ipse dicit Antequam abraham fieret ego sum
Et iterum ego primum qui et ego ero
Et rursus Ego et pater unum sumus Deinde
ad naz humanam idem autem potest maior me est
Et iterum de celice tristescendo Non sicut
ego volo sed sicut tu vis Cui autem diligentis
sime a predictis iacobinis inquisisset vtrum
in ipsum naturam in xo esse affirmaret vni
Nestorio si unde vel alii zacide ducti negan
ent Cui autem quereret quare vno tantum
signo se signaret respondebat quia unitate
digiti digiti vna divinam cum tribus
autem ptibus trinitatem designabat in nomine
trinitatis et unitatis signaculo crucis se
munitos Greci autem et suriani eis obiice
bant quia propter unitatem in qua in xo crede
bant vno tantum digito se signarent Quidam
autem eorum vtrum ira aldea alii chaiai qui sarra
cenica de Lana autem corum diuisas nacio
nes et prauitates diuisis vtrum ydiomatibus
in hunc modum in lingua autem eleodorum
quia in omnis scripturis vtrum in lingua
licet cum ira sarracenica vtrum in
gratia tamen sarracenicum non representat
sed quoddam proprium ydioma quod non
nisi alicatis intr

De nestorianis ab

Ut et alie nationes non solum in ira
sed autem nec sarracenos fieri sicut
sum in maiori pte indie habitas Hos

at nestorinos a nestorianos appellat
a quodam hereseiarcha nestorio qui p
uersa doctrina sua ex magna parte oriental
em ori regionem letaliter infecit et mar
mellos quinta potentissimum pia
pis que pbrm iohanne indeq appellat
quorum hy cum ordo nestoriam fuit ei
suo rege qui ab iacobinis longe plus ce
dit qui latim uel greca vt ei de ipsis
qui scoris habitat quorum infinite im
mersi tacam inter sarracenos uno pau
cioris ut dr fuit expdam infidelibus qui me
ti et ordi diaconum subiecti qui fuit pri sar
racen Quibus licet lege machameti
pestifera recipere noluerit ab heretics
tri inseparabiliter fuit exempti Procedens at
pdicatoris filius nestorius qstatio polita
ni cpi et omnis illius sequaces duas
naturas regis negant esse in natura Conce
dentes quem in xpi hoibus alia assertes
psona diuinitatis in xo et alia humanitatis et
hm duas nas duasm xo distinguentes
psonas nec bnm xm in bbo dei et ma
ne cadit sed separat adsentiens alterum fi
lium dei alterum filium hois affirmat hy
at testabil heresis in ephesina synodo
in qua fuerit predicatio reprobata est
ecy depta Dicit enim anathematizo bis
bmus christum deus et homo et xs licet
enim ad naturam sit ante et ante omnes non tamen
de ab hoibus carne Et quamuis ad naturam
sit filius et ad ignis una tres christi
ignitus Secundo predicti heresium hy lo
cutioris non sit accedendo xs est deus et
homo filius dei mortuus et sepultus
qz hm p filius dei impassibil existit
et immortalis Ceterum dicat ysaias p
mulier natus est nobis et habitus nomen
eius deus fortis ecce puella fuit de
quod est gra puerpera istor doctrina Si
milit de filio dei dicit Jeremias ps hic
metis in ca est et ab hoibus conuersatus est cum
hm quod deus est immutabil sit Et beatus
paulus dicit misit deus filium suum factum
ex muliere factum sub lege ecce manifestum est
quod filius dei filius fuit virginis ita
maria fuit mr dei homo et natus est in ca
et xpe fundauit ecam altissimum Igitur ho

quod natus est ex maria virgine creat eam et
ita homo ille fuit deus Similit ge
nus quod puer ie sed ex ea creat et habetur
fuit pri qsubstantial et equal Vbi ad
fuitte et hstamus in nob Ceterum ipse
de sedicat ego principium qui et loquor nob
non est dubium ac ita sum capit quin id cade
psona que est creatur et principium omni loqt
hoibus et ita patet abs illa ambigui
tate quod cade psona est diuinitatis et humanitatis
quod negant nestorianis Caldea at
tra vtuntur in diuinis scriptuis et ex fizmata
to greco diuina affirmat De nazonitis:

Vidam aut hoies etia. lxxvij.

in galiban in prouincia phem
ce non longe ab urbe biblies in habitant
nimo non pauca arabis et sagittis in p
lis edocti et expedita nazonite non an
a quodam in gre suo nazone heretico q
una voluntate et una tm operacionis
qd assertebat ex errois auctoritas existit
quidam anthiocenus eps noie michael
hy at ad aphabus suis magistrum polita
na synodo adque ecti principia quinta
parte quinti et qd de natu est et tanq
heresiarcha vinculo anathematis in moda
et ab ecia ei exto Sicut ei in hoie prio
ad e voluntas zois ad sp litatis ita mx ad
fuit voluntas humanitatis hm quod volunt
manducare et bibere et calice passionis a
se tristitiam et ad mitis qcade fuit ei no
luntate patet has at duas voluntates ma
nifeste aperuit ei dicit non sicut ego volo
sed sicut tu vis Quis ac igitur qd p manducat
ca et bibere et alie hm humanitates que
fuerit in hoie xo operacionis sed humanitate
et ad immutabile diuitate non pertinet
ex tristitia at sustinere et ad post mor
te resumere ad humanitate non pertinet sed
tm ad diuinitatis potentia Et quibus mani
festum est operacionem ad ipsi et humanitatis ad
diuitate Similit et de duplici ex illis
hoie voluntate beatus paulus apls in epla
ad romanos manifeste nos instruit ita
dicens Non enim quod volo bonum hoc ag
go sed quod odi malum hoc facio Ecce qm
ta pugnat est inter voluntate zois et voluntate

sensualitatis. Et tertia autem velle in ad
lacere perficere ut bonum non tamen opus
eius propter hominum voluntate rationis caro
autem infirma hominum sensualitatem hominum quam
aliunde meruit petrus et dux quo non no
luit qui tri spente renuisti romam vo
luit quatenus voluitate rationis. Has ut
duas voluntates cepunt pulchapis p duas
leges repugnantes in homine sic dicens
Video autem aliam legem in membris meis re
pugnantem legi mentis mee et
captivantem me in lege peccati quae est in
bris meis. Predicti primo diabolica
illusione imprudent obsecati in illos hi
bunt errores sui sequaces quasi mazo
metas appellat qui panos fere quinquetos
ab ecclesia sancta et ab ordine fidelium sequesta
ti sortis sacramenta efficiebant. Quibus
postea renovasti adeo in prima venerabilis
pris hymenicianthiocem primatem che
fide catholica profitet et errore predic
tis alumnis sed rationie ecclesie sancti sed traditi
ones. Unde ut omnes alii orientales pre
lati excepti duntaxat latinus annulis et
mitis pontificalibus non utuntur nec baculos
gestant pastorales in manibus nec usu
habent campanas sed pausis l baculo
aut malleolo tabul populum ad ecclesiam soli
ci sunt congregant. Hi predicti mazomete
in signum obedientie efficiendi ecclesiam ob
sinat latinorum. Unde et eorum primatem
fuit generali consilio lateranensi sub
venerabili papa innocentio tertio in urbe
roma solempnit celebrato. Utuntur autem cal
dea tam et in ulgari vernacule sarracen
ico. De armenis. As. 2 222

Opulgaut armenorum qui ut
nemo provincia propre achio
chia nec ranos et sarracenos secum
inhabitant. Omnium ranorum nationes ritu
habent similes et propias observationes sanctus et divinis. Habet pre
dictam armenia propium primatem quem catho
licum appellat cuncta summo honore et
veneratione omnis armenorum minimum usque admar
mum transit altera pape obedunt. Inter hos
autem et greecos in ecclesiasticis fuit dis
cordie et dissensiones implacabi
les et nunquam alioquin ritus et institutio de
testantur habet propium idem. et prop
as scripturas et in ulgari vernacule dum
sus scripturas pronunciant ita quod sacer
dotes eorum et clerici alaicis minus sed
dantur degreis. Nativitatem dominum
carnem non celebrant sed in diebus natalis domini
lemnant finito autem lemnino in die ap
parationis domini sil autem sollempnitate appa
rationis festum celebrant baptismum domini
eodem die festum spiritualem nativitatem domine al
sed se celebrare cum tum prope non posset
diu sequencia seu renatus eo quod in aqua
baptismi purgatus non sunt qui parvum
originale non habent qui ecclesiam actualem
peccatum non fecit nec commisit et dolgnum
eius. Quadragesimam sed quem et an
quadragesima resurrectionem ieiunantes
sime ieiunando observant quod non solum carnibus
et caseo omnis et lacte abstinent
sed etiam piscem non manducant oleum non
utuntur vinum non potant si tamen ieiunium
diu debeat nam fructus et legumina quo
ad placet eis in die manducant. Ut
aut manifestius omnium fuis greecis sed
et furcanus quadrice indicant in quin
pusdam sacris fructus carnes carnico edit
aqua cum vino sacramenta sanguinis xpi
non ponunt in quorum pusio non modicum
errare quantum. Illa autem dominus ihs xpi sumpsit no
te non solum in eo sed ecclesiam
qui magis puro vino utuntur in cena posunt
mesam mistam aut bibunt et vino lympha
to sacramenta efficiens. Vino enim non
temperato in pibus illi nemo quode
nalet vel. Unde beatus cipianus de hac
vinum aut aqua in xpo sic ait. Siquis
de antecessoribus meis ignorante aut simplicitate
non observant et tenuit quod non dominus fa
ciebat et mysterio docuit pt simplicitati
eius de indulgentia domini venia accedi sol
bis non potest iniqua qui ut adhuc annoti
et instructi sumpsit calice domini ait vino
mixti sicut quod dominus obtulit offerant. Et
hoc manifestum est quod dominus calice vini
mixti in cena obtulit. Unde predicti

armenum in altaris sacramento ecce dum
mutat nec obsignat mysterium aqua
cum que labile et fluxibile populum mo
le et fluxibile Unde aqua vino mis
cetur ut ita vos qz sanguis de pectoris sui
populo sociandi esse designet Illa sibi mysti
cum offerat sacrifice xpi in capite esse sine
nobis Di nec aqua sit sola plebs in
capite esse sine vino nec significat predicti
mistio ait tum sacrum debet esse sacre rei sig
num Non debet in calice dum aut vi
num solum aut aqua sola offerri qz utrumq;
exlate et sed passione sua lesum pro
fluxisse licet ad armenii sumo potissimi et
sede romane ecclie obedientia promiscuit
quos sex rex corum ab imperatore romano hec
rico terra sua rex pit et corona regia
ab archiepo magumtio suscepit zitzi
neteisce ysicias observanciae unitas
noluerit De georgianis A. 1. 222

Et preter in regione orientali
quida alius populus valde bel
licosus nalde et in prelis strenuus for
tis robore et potens minime a pugnatore
multitudine sarracenis valde formidabilis
pars medis et assirios magnorum asimo
quorum certum fidelibus populis claudit
viribus fiegeter valde dapriosa in expe
dicione existit hi voces georgiani nun
cupantur eo qz sanctum georgium quem prelis
suis ipsorum in medulle adiutorium habent
et patronum et tamq; signifer ut summa ne
cessitate colit et adorat et pre aliis sanctis spe
lie honorat Dicitur autem quod reddite in divinis
scripturis et ipsorum ysicendines in sacra
mentis obsignat Clerici ac eorum rotundas hy
corum laica vero quadratas Ecclesiasticum
divina sepulchrum instantia adierunt pecu
abisq; et abo aqua ad ecclesias vel ad ciuitatem
sancta ingredium Sarracenum milium non cos
molestare presumunt ne forte ei ad propa
ratis esset aliis sarracenis sibi inimicis
mice rependeret Nobiles milites eorum
mode amazaviter tamq; milites armis vti
in prelis hi valde nudigni sunt quinquates
principi damascenio corodimo eo qz absq;
eorum voluntate minus illum esse pre

sumpsisset ei populus latinorum ciuitate
damace obsidebat Cruces ait et bazbas
mutentes vinum fere cubiti longitudine
pelles incipiebat vel De expiamis
qui inter occidentales sarracenos
morantur: 50.

Libero vero quinque estria et
hispania inter occidentales qui mo
rantur nostrates incipiunt latina habet
bzaz et latino sunde in scripturis vtin
et sed romane ecclie sicut latin ei omni
humilitate et devocione obedient abarciali
sida l' sacramentis nullo denias Qui aut
fuerit sacramenta altaris de pane azimo
quadrato alii latin Sacz ait eucharistie species
quida cum in septe pars dundt quida
in nomine ecclie romana ecria et alii ecde
sibi ipsa eucharistia intres tui pres d por
cios pecia hi ait particio ecclie non sit
de ipsa sacramenta non uariat l' impedit
ecclie sacramenti De nudeis et diuis
generibus deorum. 51.

Vnitate alie insalubles in pribus
arietis nacoes deo odibiles
et hominibus ate pabules et abiecti quo
quida diai ce de gente nudorum desan
dens quorum quidam vna pi noxe dotti
zat et cum pecza spectat a matrimonia
aut non habent ut cuncat femina
interpetacia quas nisi vni vno ze ede
finat fide alii matrimonia habent sed
ea pregnatibus non habet ut ordinat ip
non ad voluptate si ea procreande prol'
vorum imscent Ana pat pi noxe
nel supplicia denegat l' honores si qz
alius sectis sinistris incedit labore
suum infinitum pdit Exhis assaphum
preneorum dicit habuisse pl'm vti
ad in parte scripturaz zetinet nudorum
et hebreo et caldeo bzaz habetes quin
tus alii sed sadducei qui resurrectione
mortuorum non credit libros tui mosi re
cipiunt sed eos non intelligit Videt
elia dns zedzapit eos dicens Erratis
nescientes scripturas neq; virtute dei
Cum introdnisset hac auctoritate
ex libris mosi eos sum dei abraha et

deus israel et deus israel quia eos q
clusit in hunc modum non deus mortuor
sed deus mirorum. Alii se samaritanos legis
habentes hebraicam sicut iudei pentatheu
cum mosi tantum recepit. Prophe
tas autem et alias iudaicas scripturas non ad
mittit. Cui ait salmanasser rex assiorum
decem tribus istis aptinasset predecessor suus
israelitas loco iudeorum ut terram ex colisset
in samaria. Unus ex
sacerdotibus qui de samaria recepisset verbum dei q
daz cum in exercitu antiquo manisset sed
dus multum cum adorare scelle et rubea ac
cum tradidit nutrit tua maledicti et re
probata eius in medio depuratus a cidi
tate et sterculiate quod depuratus p vir tecedi
cum in mundo supstitus recepit a
t. Alii autem iudaeis libros mosi et
prophetas et in testamenti ad legem
tum recepit. Con quos autem apls paulus
litteram quinde occidit spe autem vivificat cad
no prode quindqui mutatum annalis Ex
quo patet quod unam scriptum nil prode
ideis sino noceis sicut dicit ppha
david fiat mensa eorum quia eorum pis
in laqueum et retributionem et in scandalum
ob sanctitatem oculi eorum ne indeat in sea autem
eorum dimidiam scripturam appellas [illegible]
ad partes eorum sicut fili israel nil prohibet
dis magis infra aspios montes terma
cedunt alexandri cos fuit melius esse q
prohibet antiquos edificari et ad terram sancti re
ducendi sunt costeri montes caspios
omnes idem alexandri includit goth et
magoch ad innumerabile et multitudo qui
azema magis eo quam cum homines et
aut iumenta nihil carnibus nisi sebam
eorum abhominationes detestatis. Alii uidentes
eum prae clamaverunt sanguis eius super
nos et super filios nostros quomodo fuit
mundi et in omnem vetus dispersi ubique sed
sunt ubique tributarii. Fortitudo eorum ut
aut ysaias quia sic in familia infelices
eum et imbecilles fuisse quasi mulieres. Vul
singuli lacationibus ut de fluxu sanguinis
pacem peruasit ei cos dum in pa
trica ab proelium semper eum dedit illi
possit ei sum sui veritabel occidere sed
sic magis et profugi sup terra sicut ma
ledicti eum habes capitis tremulum id
est eorum pandum die ac nocte times et in
te sic non credetis. Israelitas autem magis
hiat magis habet odio et exterminii quam
a rams. Cui enim principium romanorum
detestabil amarum eos propter lucratem
pozalia sustinent ut romana magna
pis habere permittat et in modeato iu
raz. Nunquam ab pris romans accedat spo
liari ipsi apud israelitas prosperima
nubes abiectissima et vilia omnis ma
cipia sunt sicut pagnor et extremis q
dinoribus mee eos quomodo pmittit
nectunt ab pis israelitas sicut nec
romans transdat tuum silue sed eigm
depuratum gehenna et bmica reprobata
ad tempus dum resurgat eo quod fuerit p
ccatum in fine mundi quando eluse ist sal
nabat debeat germinare et facere tunde
vinas que in dimamitudine arsa non
fiat in silabruscas quemadmod dicit
ps aut david Dis oridet nos supinimicos
meos ne eandis eos ne quando obliuscantur
populi mei ipsi ei in nostri ipsi nob in eo
ria reminiat et exsiptum eor testimo
nium summum de hys que pro nob opatus
est dis quemadmod dicit daniel Cadet
et ridet populus eius qui eum negatur
e Et david filii alienum mentiti sed et clau
dicantur a semitis suis. Nec aliquis ex
plicet ista pro testimonium nos prohibeat pro
nob. Adhuc autem excecatum eor populi hui
pulpatis et in pungetis in meridie sicut
in tenebris et aures eius aggravate
et oculos eorum clausit quod non intelligent nec ad
mirat populus in spiritu et dure cervicis
qui gramit et dum ose exasperavit
Cui certam merce ipsi rdola colendo et a
alii hoc abulia operando dum multipli
cat offendisset aliquando et dedit eos i
malibus timor suos ut finirent eis qui
decem annis quandoqui vigili qui at vl. sicut
in libro iudicum reperit. Aliqui ce annis lex
in ca permitate babilonia decem sunt
et postea a domo liberati possit autem

dnm ihesu occidit licet postea rebella
collusse non legatur nam plus quam ainus mul
le in captivitate decem milia a divino
sit ostensum Sed quadmodum addentur
tu autem due miserere mei et resuscita
me et retribuam eis ita ado pre altitud
et sicut eis loquebatur moyses predicta
et persona dni dicens a ira eulao et eor
tribuam eis in tempore ut labat pes eor
Et tibi dicetur vobis mali in nos no
templi quando fecistis malum in aspec
domini ut irritetis eum popa manum
vratz Dabat autem eorum captivitate ultra
predicit daniel propheta hysribus Gui
tate et sacrum dispabit ppls cum duce
venturo et finis eius vastitas et post
finem belli statuta desolacio et oblacio et
ta et sacrificium et in templo erit abhomi
desolacionis et usque ad consumacionem et
finem perseverabit desolacio **Deduce de**
sis hominibus ad tiam sancta afflictis.

Sed quia abundantia temporalium
et liberacionis terrene secundum eius
plenius agnoscere et ternarius altinatus
mutacionem detinuerit et promotorem
diligentius inspicere minetate affirmat
quod multum gemens hominum multa quoque aspectu
efficacior fuit adducendum quin flagitiosi
et pestiferi homines scelerati et impii sac
legii fures et raptores homicide prade
puri adulteri et proditores arrogantes seu
perate zotarii ebriosi ioculatores decep
tores lusores mimi et histriones apostote
indeli et inmorales meretrices publice
et que clas in tribus suis leniribus adhe
serat l'qui fugientes voces suas alias
superedebant hominibus nostrinosi ap
tibus occidentis mar mediterranei tri
entes et ad terras sancta aspiciebantur qui celi
no dum nunquam punitabat in minutis fla
gitiis et sceleribus psa quia maculatus tu
co audacius asserit malicia peccatis
quanto a notis et propinquis suis mag
remoti sine verecundia peccabant nec
deum timebant nec homines reverentes felicitas
evadendi et impunitas delinquendi
impiorum eor habar habenas relax

abat eo quod pro sacrilegia peccata ad sar
racenos inimicos abnegantes xpm fu
giebant in galileis et manibus suis pos
tea pie ad insulas maximas migrabant
vel ad regularium domos quas passim
et ubique reperiebant arrentes pluriosa
privilegiorum suorum finorum privilegiorum lib
tate impios deserendente impune eua
debant Quinda autem vix sanguinum et filij
mortis in patria sua deprehensi in
quitatibus et malefiorum minutillacionibus
nebrorum vel suspendio adiudicati pre
ce b precao plerique obtinebant ut minora po
nisiorum sine spe redeundi perpetue
depinam exilio remanerent hinc autem non
penitentia sinceria coacti tere sed in colle
ge pre regius hospicia immedato preca
lorum in quibus poterant in apies cautos
et ceneos hoies et abeis pecunias nego
ciacionum debitas eunuchis mercu
mar vias de spolys hospitum suorum sus
tentabant sicarius et latronibus alcatu
lusoribus et meretricibus publicas spe
lunci maxime apud se receptacula ppa
rantes Dimitibus autem et potentibus ut eor
fautores essent et eos in predatis inquiet
tibus sustinerent dimin essent redde
bat adamidum impietatis iniquitatis hinc
et qui prostibulorum et decorum principatus
et domum magno precipio require
bat a meretricibus et lusoribus magnum
erum quietabat pecunia Quinat quod dum
cum precepti precum prostibuli acciperent
omnem predam et ribhonanum que in
ipso fuit semetipsos principes efficiunt
Consenientes eum et facientes pari pe
pinnum Non milli autem exhinc quos amis
tamitas et assistencie vanitas impelle
bat in otiosa deuocacionis loca sed institutum
pre ceptum procedebat quin ad nominatum
arrosiatur ad presidium inquitatis cum
grabat ut mira et mecptis superda
que de partibus arrietis adunierat non
sine magno labore probaret arbitrari
in publicis illis mirabilie opacque dis
que stand insti et bene affecta hoies
ad laude dei quiet et gloria quadmodum

bts binardus longo tempore p miracula
magnaut ut iudet mirabilia dei mp
fundo ita lenes et aurioso choies admi
rantes retorqet que dus magnificus po
tentie et materia laud digniata est
operati Ex quibus pauca de multis
presenti opci digniu diximus adhuc
teda diligentib et studiosi lectoribus for
sitan profutura Descriptio terre orie
talis ex his que in ea mirabilia fi
unt testimonia et primo de terre motu
et tonitrus et pluuias ⁊ ⁊c. ⁊c. ⁊c.

Terremotu periculosi et horribi
les et terribiles nalde non solu
m in regno ihlm sed in ptibus mediterraneis
fieri et maxime in partibus maritimis ex molestia ventorum que de
spiramine et impulsione vidaz nubes
amnosis et spelunas terrarum accepta dat
libera exalatione aer inclusus et gatia
non habet ad magno impetu et tem
mode agitant quesi resistere non valeat
vigor et sit hyatus immensus et quizob hac
causa cuitates absorte sunt in abissu Cum
ned terra non sufficit tanse vehemencia
spis procellarum gam ut implet et impel
lit ipsas cuitates ac muros et turres et
alias edificios plurito terrae choies im
mensos suffocat et mutumut Unde qui
sapiens sunt in ptibus illi non ignorantes q
hora predata tempestas superuenta sit
ac omni diligencia negligentes viam suam
preparationem negligunt ne mirere p
sumunt in statuillo in quo mori non ar
dent Et hoc pestifera causa tyre
sis cuitatis postq immanis latrunc
dens cum hiitatoribus suis fere penitus est
deleta Cum ait in partibus occidentalibus
coruscationes et tonitrua habeant fieri
in estate in ita sicut sunt in yeme In es
tate etiam ab initio plurimum ea In hye
me licet non adeo frequent in nubibus
irrigent tribus tinant ⁊c. ⁊c. ⁊c. quinque diebus
ac noctibus pessimum apunt fieri plum
ar vehementes inundationes qi ptcu
lari quoda diluuio terra tota inebiat
et submergit Nunes ait insi ea nocte
altitudine nimia pluuie cas est
mons libanus in ita altissime te
perit In toto ait estiuo tempore et
maxime diebus annualibus feruentissimis
et in mense augusti pluies dicitur de fer
uno omnem terram glacie in frigidissima
nocte libani p duas l pluies dicitur de
fer ut uno omnem terram glacie ipsum fri
gidum reddat Confinat ait predec nunes
sub palea ne feruore sol seu aliore aer
dissoluat De fontibus et pluuiis et
variis aquarum mutatis. ⁊c.

Ortes ait limpidissimi dulces
aquarum in mar qui in ita
menum qua bus vel dat in ptibus sum
tie altius colobus quat in anno varia
vrnde et sanguineum pulueleti seu
turbidum et limpido colore nunc et qua
ta magnitudine in plenum oculi pre
tendendo fons ait siloe non singulis
et ternis si diebus mediolat tri l quat
ter in ebdomoda dulces aquas cum
cribus suis emittit Ulteriu mente
tes libanum medias cuitates archas
et zaphanea flumina quoda aqua velor
et aspuas plurimum habundans defluit
que albatiam appellat eo q ser diebus
ebdomoda millas erset petit exhi
bens aqs die septimo prosiet copio
sas et stato subito exuberas et inundas
effectus In tres ait et a conset terrentis
voce tyrenul mare et sabulo inde
licet et glacea maxima subtili artificio
mutat effica pruzsumit ut aqua et rubra
quod sicuts pedibus filij israel transierit
qsimo et egyptiet arabie cum aqua
certa adiacente que quasi sanguinei
coloris rubee inde que tri cum de st
coloris colaris cum st alteri maris
aque Est ait quoda flumen in pside q
semper nocte gelat adeo q horrea
et aialia yglacie valeat tissire De
die ait semp maquas resolut Quod
ait flumen in ptibus orientis aureas are
nas habere dicat Fons preterea lim
pidissimus et amenus qui in paradiso
terrestri in rivulatis orientis ptibus orit

tata ex se producit copia aquarum q
m[ultis] fluviis diuidit quetamen sta
subita abscondit et puncta ex equi
busdam defluenta subterraneis meatib
malis remotis regionibus iterum ostat Ita
et phison qui et gangis ex quadam montes
die saturiens iterum iaspis et ita reci
sum aut ausum inde apte defluendo or
on qui et nilus nolonge a monte ath
late de terra oriens a terra protinus absorbet
sub qua latet fluendo mare per fines in po
litore maris rubri terra pit iterum appa
re et ethiopia cunctis in terra oppidis se
infundit Tigris aut et eufrates qui ex
eod fonte in quodam monte magnis ar
menie egredientes statim a semimonte sepa
ratur et amediterraneo mari absorbet
Et ait predes fos paradisi vinum sapi
phiae terre in quatuor fluvios irriga
redinate et in aliis tamen terre quali
tatibus quidam fontes frigidas habet
aquas et alii calidas et feudas et terra
sulphurea In egipto aut et fons mira
bilis in quo facus accense et congiunt et
extinctae iterum ex accendit In ethiopia
aut apud garamantes fons qui et tam fri
gidus in die non bibat tam calidus de
nocte ut non tangat Est fons quidam
in partibus orientis ex quibus aquis ig
nis greci effiat quibusdam alis ad
mixtis qui postea vehementer fiunt
accensa in eam ut nullus potest extin
gui nisi aceto et homini urina et sabu
lo predicat aut fontis aquas magno
pretio parant sarracenis Sicut et aq
quedam que in ulnetibus medet aquis
sanat et tribus oculos alique bibe
tes ac omnes redde Et quidam fontes q
medicam afferant alii qui oblivione faciunt
Et alii qui memoriam auferent et alii q
libidinem accendit Sicut alii q steriles fe
cundat reddit Et flumina ex quibus albe
omnes bibentes mutantur ex alis aut ut
ne albe fiunt omnia submergunt Sicut
ad in quibus ova fluctuat nec mergi
possunt Et lacus in quibus tertia die aq
amarescat et tertia die dulces fiunt

Et quidam fontes calidi per oculos me
dent fines aut acquirit Haec per stagnum
fluvii in eam si puteus offiat aquis ipsis
excetera si aut id fecit zeus clarius indi
cit plus hoc aut magis miraculo asseri
bendum quam natura Est preterea quidam
fons qui ceus et tranquillus si aut in eum ipsum
ipsum insinuet tibie quasi exultabundus
ad sonitum elevatur et tanquam ceus dulce
dinem mutat et ripas mutumescat

De diversis arboribus orientis. Cap. xx.

Et sunt arbores que malma
rum tulia fracta et alis por
tibus europe habent sunt ipsi speciales
arbores ita fructifere qui steriles Sunt ibi
palme cortiabus aspere graciles in
imo dilatatur in sublimo fructus quos
dattilos appellat et sepe procedit in
similitudine aut tanta temeritudine a sapo
ris suavitate quasi mices albe et
recentes predicti arborum pres simplices
manducat Et in eadem terra arbores mi
rabiles qui prope eam excellentia non iam
arbores paradisi poma obligat suavis
sima et qui victuosa suavissimus sapo
re secretes Nimo aut globo plaqui contin
se exprimentia et expressa minoluntur
folia aut arboris medrate vinum habit
habet longitudine et diminuit habitu dimi
nuit dilatatur Et ibi alie arbores poma
pulchrima et acina ex se producentes
quibus quasi morsus hominis aut denibus ma
nifeste apparet et ideo poma adam
appellantur Et preterea alie arbores fic
acades pomum indicant sapor esse proceda
qui appellat limices qui suavem estate au
rambi et pisabus libentissime tum eo qui sit
frigidus et ventilis palatium et pomerius
appellatur Et ibi prestat animalia quod
singularum fiunt species fructuum in ipsis tu
as absque ramis et foliis fructus non me
folia ramos simplices sicut et in alis
arboribus qui ipsi tocto adhaerentes Has aut
fic pharaonis appellat Sunt insup
cedri libani pulchre et sublimes nal de
et sterilis Quedam aut quedam cedri
maritime pinei sed ad modum fructuose

fructus et se fructu pulchrimos sim
hymam capitis quititate quos citrones
seu poma citria appellat triplicem inse
substantia et saporem habentia Suprema
pte calida in media tepida ima vel tal
iter que latet in tuscia frigida existit
hinc at dicit esse frigi de quo duo dicit
in lentico Simmetrice dicit primo fruc
tu arboris pulchrime superius at
arboribus quedam ac gaite alia poma et
citria medio qititate frigidi acidi seu
pentacia saporis que poma abundigr
ins orentges in mapa Cucumeres at
melones et cucurbite licet capitibus
azinoz sint in maioes herbis pcaij ipsi tamen
assignat Sunt ibi pteria arbusta q
dam q seminant ex quibus colligit bo
bac quie stadme corone seu corozappel
lat et equasi medium inter lamin et limin
ex quo sibtilia vestimenta texunt De
cinnamo at non colligit ex aquio seminis tre
nec ex arbustis nec ex arboribus sed
ex quorundam vermium stercoribus sine cspu
to procreat Quedam aut species spina
rum quas spreca nominant pulsis dulcis
aut in zamin optime se adquo
dendum de quibus dicit dauid pulsqm
intelligere et spie vae vie zamin Q
adnod prede spine in pilapio inci
les sit et dclabiles ad manducandum pri
mero dulce sunt et quibusdam aculeis
pungit ita pcoz sinaltas in aculeis
zenozdeb qstie et pene ethe gitti
Sunt insup interra aimale de quibus
sucta expressione elicuiat Omni
mundo unica balsam non
nisi interra sed in loco qui dicitur heriho
mineneba procedente veo tpe ab
egypcis tristatae in capo aurtatis egip
cie que vabdoma mapa et area
ins subdominio sarracenoz existen
tis excalie Dicit at egyptij ex egip
cieto didicerit et prebuerit q sicia sit
zacchus excala illo ano sterilis p
mancat quasi fructu fuit dedignet
Sunt in predicto capo sce fontes in q
tu uno dicit q beata virgo pueru cum

balneaut unde artius est et pba
tu q liquor balsam quie opo. bal
samum phisici appellat predictu tri
lata vinea seu fructus in alium locum
pot procurari Sunt insup in pribus
orientis et maxime in media pre
ciose quedam et speciose azoice ar
bores quarum fructus sunt gratiophili
pinces in muscate cassia fistula carda
momum pip album et nigrum quod
et rotundum et pip oblongum Dicit tamen
quidam Dicit aut quidam quod pip
nasatur album sed quia in illis arboribus pipe
rum in titudo speciei in habitat oz nig
gburam et ita pip ex ebustione nigrescit
Quod cera sine adustione colli
tur nutrit illud in libano ne ma
lus ptis possit seminari et fructificare
et ut dicunt in aleat aqua Sed ac
arboribus quarum radices sunt zinziber
gulanga et ziduaria que in legitur
sinwant appellat Dicit tu qui
dam q ste radices orientalium barbarum ara
dragora aut radix et aunida herbe
que fermam videt habere hymam Est
at q madragora ma sed ma quedam
at seminina dlic at sp arboris qua
tum ranes sine liquiritia cassia lig
nea lignum aloes nemo tamen hoc ar
boris potuit habere l de prehendere
origine Tamen at cum in flume bi
bulonico reperitur In pulsione et
venatorum ante tempus vetustate domo
tibus cadentes in flumen et rebus
captis Dicit at quidam q de paradiso
terrestri p flumen hoc lignum aloes de
fra dliazum at orientalium arborum cortex
et spma mo corter et synamomum ara
as at flos nucis muscate l nut dicit
alij cortex illius Cummin at semen
no arboris sed herbe Stimm at ex arbo
ribus seu arbustis defluentes sed ope
balsamum mirra dragagatum masti
cum thus therebinta dumbra nec non
pertinet ad arboris l herbas sed especi
ati et e azoicum valde et aforitum
Similie musche sunt nussum odores

licet int spes

licet nec species aromaticas noscere tamen
sterca seu sterima ut dicit isidorus eadem
orientalis arialis quod unusquisque de se. Unde
in latinis et nec sterceda odore amissi recu
pat. Alia quidem herba quam cinnamum appel
lat ferre sagittis venenate diligenter quicquid et
illi tamen inducat quae tale virtus est ut sagittis
de corporibus eorum eiuat. Quarta malte sub
ghitant abraham usque ad tempora israhel in
peatos primam sit in ipsis cum illis arboribus te
pore longissimo producat. Vnde cedrum et ebenum
patibiles effiant in imperpetuum gesmat ig
nem quam cuncteribus optime usque ad annum
non extinguitur. In India autem quedam sunt insule
in quibus arbores omni tempore virescunt habet
autem in uno anno duas remos et duas estates
In eisdem eiusdem insulis interstantur sunt quos dra
cones et griphes custodunt. In sardinia autem
herba quedam simile apiastro. Que quicque
detibus rictus offendit et qui videtes intrinsecus
Sed preceda in ipsis indie cum flumales
qui primi habetes altitudinem pedum cequibus
manus et domus affirmant. Sed ea quae arbores
apud syrtes folia tangunt lanam ex se preceda et
quibus vestes subtiles texunt. Dicit autem fieri
feros reddetes cum sole oriunt et cum sole occidet
sunt ita abscondunt. Sed ea arbores quae altitu
ser pedibus centum extollunt silices lunis et olimis
qui populus amum et thus ex se pro ac cates. Ut ea
secretes mices hominum capitibus manoes nec
hic supe inditi sunt et similia maxima inditi
tudo. Vidites ita in illis partibus terre magnum
dinis bonos seu racemos producunt quales vites
in terre vie possint omni sustinere. De arbori
bus autem ipsis in atinis indie ptibus magnum ala
ad ingent quam babilonia venerio pinori
turn direxerunt licet divino ipsio azma balaam
locuta fuit credimus tamen quam in pis demon
sit locuti in mabile tamen vide quam cogitationibus
alexandri intendebant et futura tanto tempore pulsum
cogitasset plane potuerit. Illas autem preciosas nec
dicibiles in otiras arbores ipsis divis locutemus
et excelsis et terrenis assis orientis ptibus abundio
plateat in horto voluptatis presertim opulentio ta
quam ignotas insere non valemus. Erat quoque cum
chaos positum et nec oculum visum et predium vo
luptatis paradisi ayagium cum tractu terra
nec nec unum serpentes loca nob in accessibi
le reddidit pestiferum usque adeum muro
igneo clausis ecdra et angelo dei non
solum ab hominibus sed etiam malignus spiritus ut
eum inhibeat. De prefatis autem arboribus pa
radisi duas ex scripturis divis aliquem
agnosum quarum una de sae boi et ma
li de cuius fructu vento de terrenis tu potestio
citat sic primum parentes quem edent. Illam
liquam vite in medio paradisi de cuius fructu quis man
ducaret in eodem statim semper in novi permanet

De bestiis et inrationabilibus animalibus. xb.

Sed a promissione et aliis ptibus orien
tis quae aridia quam aliis ptibus mundi
non habet. Sed ibi leones in pectoribus et in
pedibus anterioribus et cauda vehuntur mag
nam habet. Quae fecundissimi addit eam in quo ad
rugitum parentum quasi de morte oriuntur aliqui
ssimi non vivunt. Dormunt autem leo aperitis oculis et
cauda sua delet vestigia pedum suorum ne
a venatoribus capiantur insidiis nisi ad ea quae
notum non noat patrum supplicibus in adeter
ipsum in adit magistrum suum metuit quem
catulis ad ipsum verbera est ibi quod da se
missum ad quod lazarum in aurum aut au
delicate nulla bestia earum nam ut dicit
ipsum leonem tetet. Sed sibi papiones quos ca
nes silvestres appellant lupis arboribus sti
mus clamoribus de nocte vulnerant. Leonapo
ptus quinquies emittit deum per singulos
pteynum minutes passi ad vinum pueritie
rius effiat. Sunt eam pulchrima animalia.
quantithere nominant et albo cerungo minu
tis orbicularis supplicte quem odore cecam ala
lia inrationabile affecte eos sequuntur postquam et
divisis venatoribus paste et saciate fuerunt
tubis diebus et tubis noctibus ortum nec dormi
unt in speluncis. Eunigilates autem rugitum
profitentes etiam fiamitatis odore degut
tere sue emittunt quoque aroma pecosa vi
cit quoque bestias accepto spectibus qui uno
odore necant diuledie spiramus ad setalat
hec autem non senel parunt nam fecundi
postquam partum postquam est et cespectatis debiti
temporis hora in matrice unguibus laceratis
quasi semen retinendo prius reddit inutile
Sed ibi elephantes robusti in uribus et corpe
magni nuldinos. Sed bellicosi et audaces
et maxime qui eos sagittis ordinat ad prelium

amplis arari at quibus ipse et indi pugne
plet turres ligneas at hostibus armat sup
eruis dorsa ponens. Habet at rostra maxima
prominentia qui ampla intestina que appel
lat prunostidos at quibus hostes capiunt deterat
et trusibiant. Magnus at alexandri pugnis
adiutus indos cretas statuas pranis arde
tibus iussit precepit pugnates at elephantes
statuas illas horrendas extendentes labra spu
rebant et statim hostes qui horrori similia
cernebant fugere coperunt nemine audentes
stringere. Ad unc quantum et strictor exercitus
at sumptu triumphantis multos superat elefantes
cum talibus strictoribus qui erat. Incedit
autem gregatim sed diligenter et concordi ambulant
montibus quibus possunt sibi applaudant
ole altrum qui salutando et sed coadunantes
fugere naturae sunt. Unde et cum quod de
ossibus eorum fit frigidum et candidum. Na
si cum pano supponis igne supposito pa
nus non aburitur sed naturali eboris frigidi
tate ut dicunt ignis extinguitur. Tamen fenel
gri fuit fetus suos interdum portant annis duobus
unit at annis tercentis tunicet et fugiunt
draconis marine formidant. Nam ab ipsis im
plicati et inundati ipsos tunicet et necant. Vii in
insul' prohibuit pepercit fetus suos. Ponit prop
e draconis. Draconis at magis nam si fetus
tra cadet fugere non valet. Habet et ossa soli
da sine medulis. Vii aura et tibias flecte
re non valet. Quiat dormire at quasi velit ar
boribus inclinat et dulcit. Venatores at ar
bores secant et quibusdam obriabunt ne pedes corruant
fulcit insidiis latet donec ruitet elephas
at arbore cum dentis cadat et resurgere non va
let. Ad gaudium et gemitum illius gent alii
elephantes cupi se iuvare et socii sui en
gere nequit pit et gaudent et quasi apa
cates at lugente lugent. Omnis at elephas
put valet se supponere ipsum aqui sublevan
tes eigere et trahere in terra venatores libera. p
finem at qui fit et magnime et pil' elephant
quelibet venam arilia fugam. Fit ibi mucor
nes quos greca zmaragdes appellant habent
in medio frontis eorum rubistissimum longi
tudine et pedis hoc eorum gemmam pil' ve
latur prorat et ipsum elephante in ventre pau
cadet et occidit. Quam ait venatoribus capiun

ex sola indignatione at superbum morum. Stulla
tamen venatum fortitudine capi possit si vi
go pulchra et ornata ante oculos eorum appo
nit capit eis sinum sinum et statim deposita
in ferocitate in puelle gremio suspiran
et trita senescentes soporati capiuntur a nonnullis
ea bestia qui monstrum quoddam atrocissimum
mugitu horrido caput habet quasi cervi
cornuum et cauda at ad modum porci elephan
tinos vno eorum acutissimo tunicis frontis atq
capitum per primum si necessitas domari. Sunt
ibi lynces quia pyrenaeos habet oculos quasi so
lida corpora subtilitate nisi penetrant ad diam
Quat magis hinc alis plenis exponunt ea
urina in lapidem preciosum magis quam liguri ap
pellatur quiri dicit. Vii in India nali
liquore emissum arenis mutatur put ab sua
dat nec risus hinc dicitur talis egestio quia
Et ibi tigres quibus hyrcanor regionem
habundant fulvus color maculas ipsi fac
nimis velocis super medium ut volant in
dam quando cursum aptum. Sunt at pecora
assie et desperabile rabie senatus propinque
quod raptus catul insequitur venetorum
vincendo posset si clipeos vitreos in po
nunt precipit ipsum inspectus speculis ti
gres figuram suam intuentes et fetus suos rep
perisse putantes sistunt amplectantes et osculan
tes ipsum vitrum et tunde pedibus affugens
nil reperiunt et iterum venatores fugiendo
cadit. Castor at tal' enim ut dicunt quod ipsius
venatores insequuntur se prum dentibus suis
castrando genitalia sua gignit. Sunt et nec
diaunibus apta et propter hoc se venatoribus
estimat insectum et eis spiecet liberari. Et
quia non potest diu sustinere si canda tangere
neat edificat domum sua sup aqua facta
in ea mastorum duodecim ut eum aquam ac
cedentibus ad superiora ascendat et ad decrescen
tibus ad inferiora mastorum descendat. Et
ibi preterea vrsimagni qui vrus magnitudo
in brachiis et cervicibus. Caput at habet unum
lidum et debile. Et quia visi ab fetus perfectos
in minutis ad pleni pare festinat carne qui ex
se produnt labit et fetus formando produnt
in membra. Sunt et magnitudine quia vetera
put si fugere non utrinque nunc possunt
Sunt at et quidam sessore per dimissum ad

mittere nolet qbq mortuus delet sup̃ no
dũ et lacũa et quicdẗ remanetes fame
et tedia mortis. Camelq ad̃ et alios fu
rũ de forme valde adeo q̃ esse et alios qu
busda aliis tridẗ iacuat hz cistam i
dorso collũ longũ et cauã prolixã horribilẗ
stridet hazcũ ato tũ sibilat 2 finatet
non ummiãdẗ nocte maducet. Est aut
al' pigrũ et lẽto gradu incedẗ cãdẗ
se' anuelo q̃s cu suos appellat l'drone
dazios q̃ plẗ dicatur in vno die p̃ficit et
nocet aurẗ. Est ibi pzecã quod dẗ al'
mortuosũ manicã hns faciẗ hoiẗ corpꝰ
leonis cauda serpentis tiplicẗ indutus o
dnẗ hns calẗ rubea oculi glauca hns
sibilũ q̃ spectis ita sonoꝝ q̃ modulos r
mutẗ fistulaz aures hns ad quẗ dẗ
audissẗ affectas ita velocz cursu sicuda
nus velatu. Est ibi a' bestia tentata
que velocitate pedit bestias vincũs hns
corpꝰ zini dnes ozum pectꝰ et cauale
ovis et nasus hns usq ad aures
loco aut dẗ os habet solidũ nocẗ aut hoiẗ
interfẗ. Est ibi a' bestia que cale dẗ aures
corpꝰ equi nasella apri cauda elephãt ingro
colore horres magẗ et intra equus potes
hns corna magna quoꝝ vno pugnãs
ad pugna zeflectit quo obuso zeliquũ ad
pugna dẗgit. Hoc bestia e sensissima et
dolosa valde humanis carnibꝰ vesat et se
pulchris mortuo effodẗdo exhit cadaua
fabula pastoꝝ ascẗ ut audiẗ assidue hu
manas voces in mtis possit quoꝝ wabꝰ
hoiẗ amitos deuocat nocte et p̃mit. Do
mtiq̃ hominos et singulos simulas
aures quorẗ dẗ dilaniat q̃ p̃hẗ
bza attigerit latratũ prorsus amittit
dẗ aut quodcũq al' lustrancẗ mouẗ se no
possit. In oculis eius lapis pretiosus zegẗ q̃
hienna vocat. Occentatur al' e ut dicẗ
monstruosus nẗ bifore hns capꝰ nucl' ar
cazꝰ aut velud hoiẗ pazadzi nec spes
ulta fozis ce dẗ. Est ibi hoiẗ magnẗ zanosꝰ
carnibꝰ ferus acuto capite vsino calẗ et pil
losus et dẗsus hns affirmat hitũ et co
lore motu vizare ita q̃ ad aliq̃ loco de
latẗ sue saco albo sue fructẗ interibꝰ
adeoꝝ similitudiẗ p̃mitꝰ. Cocodzillꝰ

est quadrupes q̃ ita nasat i fluib
tanẗ sicud intra nusitat in mare hz
pocẗa magis p̃ intra p dicat hoiẗ
frequens accẗsat nocte ẗ magis hz
cera ora nullus ausẗ q̃ intra p̃ficit
in flumio aut vlli pdẗ q̃ ab alios dicẗ
cocodzilli. Deponit aut ova ubi flumꝰ
cumbẗ nõ possit attingere. In flumẗ at
exstate palestre similẗ hitat. Deuorat
oca ut homẗ q̃ ita plerũq usq ad xx.
cubitos longitudis excẗ hns dentes
maxillas superiores mouẗ mortꝰ
horribiles et tenaces. Vnguis finitate
armata sicut maria pelli finitate q̃ cli
pei munitꝰ hz. Horrizazines sarracenꝰ
ducat hpanus similẗ intra nasat
sicud intra hitat et pres e. Est aut
plerũq maior elefantibꝰ hns rostrũ re
sipinũ vnguilas bifidas cauda tortuo
sa dẗes prurigines dexta et hinnitu
simil equo. Noctibꝰ aut segetes a pasat
ad q̃s pt̃ quasi retrosus dẗs et fallẗ
vestigio redẗ mille ẗ die preparẗur
impabꝰ die precipue nocẗ. Est aut
in babilonia q̃ a' bestia q̃ chimera
appellat altam anteriori pte subinusta
aut in posteriori hac at in magnis lo
lepintatibꝰ pullio opietes pliosꝰ dnio
sio ut honorifice et magnifice finat
presẗat sarracen. Sẗ pecẗa quda
filii tauri q̃tibꝰ oculis q̃ densis et as
peis set horridi et grandi capite oris
rictu ab aure usq ad aure patẗ ora
spicula duro duro et ipenẗbili cigor
pellẗ corinna at ad pugna massim
deponit. Prodiciẗ. Ibi ce' bones
sẗ cicornes pedes equos hnẗs. Mz
micleon seu formicleon quod dẗ est
medicũ e al' alios aliibꝰ dicẗ quod for
mica formice aut cẗ leo abscondẗ at
impulue in sudando formice frumentũ
portati q̃ ex ipso nusq̃ p̃mit et frum
tũ sumit. Leonthophonos grece dẗ p
dẗ al' medicũ quod capiẗ venatores
et devorat eꝰ canes sup̃ carnes assequit
equibꝰ carnibꝰ leones quicdẗes illico
mortuꝰ. Vis leones habẗ bestia nali quo
dã odio p̃sequũ quia capta stati vnguibꝰ

dilaniat et occidit ex ea vero quistrum non au
det Set ibi preter ea pora magna et mire
magnitudinis habentes dentes acutos unus
ex ea bestie ignee et horribiles capitibus suis
cum dephanibus manibus forcibus et cornuta
fronibus habentes aures et in pectibus maxilas mor
sualia primus horis licet mordeat parti
tim eis morsibus nocet aut delestat Alie bestie
arietibus maxis facie hirsuta collo velut azel
lanuto unguibus bisfidis et cauda vipedina
Sunt insuper quedam alie bestie similes ypota
mus pectore velut cocodrilli fetas qui pozi
in dorso habens dentibus ad bellum ferocissimus
tardi incessu sicut testudo que non lancea
l sagittis penetrari potest si malleis ferreis ab
hijs qui ipsas predicant oceruntur Sunt alie bestie
pedes bisfidos velut porci habentes et un
gulam pedis magnitudine capitis porci
cauda vero leonina habens. Quedam
fere illis pabis ossa qui firmata acuta habe
velut gladius his capitis eis quibusdam similes
armatos cum dipeis tristodies nitentes Set
etiam sine cephali cervice capitis eis in medio
corporibus habentes flammis qui de ore aspicit ho
minem primus Insupedas autem pibus oriente nam
et magna pacem spectrum multitudo **De serpe
tibus lxxxviii capitulum xxxv**

Dicit autem serpentes nam fugiti vim
nil l parti nocet presertim italue
rit Nocte autem in gelidum diem eo quod
no more fugescent Hiemalia fugere tuendos
tempore estate vero solum Quod cum venenum
fiat primum abrigescit postmodum vero alle
factum fuerit venenum homicidiale et fiat
dicit autem quod non possit et homis sanguinis
pius tergere homis autem in medio fugit in media
nec ipsum audet molestare caput aut ab
sondens totum corpus obiat frigiti Na sica
quid est cognoscit visum vivit amisso cere pro
Ingressus autem ab eis veneno depost postmodum
aut ab aspectu exercit cadere resumit si fere cum
quibus amissa non inveniet caput tre fuerit alli
ded mortuus pre doloze Vivunt autem spes lo
go tempore nam postmodum semper in mari carnes
appas assumit donec cute pinnacle aurata
postea incepere tristitiam pelle vetere depo
nendo innetute depuerat senium Quod
ex ea barum fugit quo plerumque incaute ferimur

aut morsus De medulla autem homini quis
spes preceat Se omnis spectes et si ante
aranea maximus e draco substracta aspe
lenta sua quis sup aere fert et ipsum aere ya
tando et ceteche inet impellere Estat cistata
ore puo et strictu arteriam fistulis quibus
spm attrahit et longua exercit dentibus quo
nocet Cauda autem si ipsum ligaverit occidit aq
nec dephas tuge corporis sui magnitu
dine aura autem inspirari in facies flatu pes
tifero morte ingerit pedibus autem excer pes
tore et venere serpit De cerebro autem eius
lapis pregosus dragunias gradi Siardlec
zere dicitur basiliscus zere de e spectu
unde basiliscus grece idem e qui regulus latine
Timet eum et fugiunt eum omnis spectes eo qui
solo flatu necat illos homines autem visui ve
nenatus fit ab eius aspectu nulla anus
illesa pertransit Est autem longitudine sempedal al
bis maculis luceatis terram pquid tristi pol
lunt et exurit extinguit herbas arbores fiat
et arescit Quidam morsu eius occidit nec
france alite depasat Edes autem in pibus aq
pricula corpis arescunt nec spectes ingre
dium nec aves sedet nec transeunt arance
Ammistelis basiliscus vincit quas homines
cauduus eius fert quibus visis alle spens
fugit ipsi persequunt et occidit Inpribus ipsi
ca etiam solitudines nordanus quia serpes
nicet quia tyri nominantur ex quibus caenubus aut quibus
dam quadmissent sit affectio quedam qui dec
tuacum quedam tyriaca devenerunt in hyatino
corpe permixtis et extinguitur Cui autem quomo
aliud venenum valeat quod predictum tyri venen
num Unde prude Salamandra grece de tellio la
tine nominatur etiam vel de camelcon Est autem qua
drupes hinc fere quinquilacerte Cauda pro
lixa et tortuosa unguis subtile admittere
hamatos carnis asperum aere quale e in coco
drill profert autem exante qui quidam lamina de
qua zone stertere abuti non possunt ignis p
dictum ei al vivit migne et non solum non vivit
si plerumque incedum extinguit Estat pugum
infessum cessit victoriosum infesum punit Na
simodum et ea ales quem edit mortuum illud
hut aia venenum aliam maximum hic nec
di vitate cetera cum singulos punit hic plu
timos pit infiat Sed stirbo irrepsit

oria poma adeo infiat veneno q̃ quisq̃
exeis q̃ medeit moriũ. Sed at in pectore
cadit ins venem aut potacis infiat
Vipera hic est sic dicta eo q̃ vipariat q̃
natura et tradit ut pat in geptice mortia
mur vel in ptu necat. Voluptate et libidine
si in minima vel in capite maius oris ceptu
dit receptu preadit q̃ et ad ptu vel in
tumeit catuli nec respectus in natura nec
sol nec zoros is q̃ gelatis latebis animal
tis interiti vi cinpt. Aspis quoqueda vau
te velox incidit nec veneno nocent spa
tio q̃ p̃ ipsi incatantes via aure te
affigit. Altera auda obturat ut non audiat
voce venefica incantat spnet. Sunt aspis
est q̃ si senestit oculi eius cecat. Ipse vel i
gredi sramine pazietis zeffricet ad ozem sol
lis ut arete solis radio q̃ sole incedat et
sic lumine zeaqet. Sipnapis vel gecq aspid
e sapno quos mordet ideunit et ipsi mor
dee in ezedo pimit. Satal' prefulget
tata tergi variete ve undiu gpd zetardet
undetes. Est aut tata fr nois ut hyeme
pelle deposit lr mersu signus tugit nehud
ardore inpico q̃ simmit. Insile serpes est
duo hus capita vnu in pio lacertu
in auda vtq̃ ei capite carit. Seps et
gnus est pes qui sil' carne et ossa veneo
q̃ sunt de pedes da tarante in modice fit
putrat. Illi at quos pugit nehemet an
q̃ sitatur. Et nisi eis tirata subuenia pri
anitate morint. Cazasle fr pes e hus
capite corpora abscondit at to' cor q̃ ipsi
ne corpora sola volucribus onder papi
aut volucres sup ea intedrit eas inter
mit. Hornazos fr pes morsu sagume
elicies et dissolut venas in catibus to'
cuore extahens morte ingerit. Corpa
genea fr pedu qui plos isil' punctat e
recta e serpes eneus in pilo. Hi fiusse
dicit dipsades sitile et stozpiones dip
sas. ado sibilat e q̃ q̃ insibilat pauciet ad
calcaziondez. Iniuces at tumore et
flacies horis pimit. Stala q̃s iflat sta
pimit. Sarpe blandit et q̃ in zgineu
diat. Hze multi fi aculeu hz in cauda ve
nenosa. Sed in dia fr pedes ta vasti ut az
nos de nerac diantiz ceptu oceanu

visitatur. Sunt alii fr pedes propter albi
quedentes lapides preciosos in aprichn
sinapil' at ains int sepreliates et minutio
ce in magna pte int ficiunt. Habet at sol
fr pedes corpora nehud aziczus. Sibi horis
vecalando pasint pauciet. De ambi

episcopis ss. capitulum

Vnt preterea in ptibus oziet anis
mirabiles q̃ in ssi. ibi zepiu
est ibi fenex anis longilaus et pulchria
magna corpe plenus vigens et caul
decta. Dz aut q̃ in capite crystal habeat
si pnie collii eius anio zefulget colore
zosteus habet penas in poste ze ib pri
pireas canda hz te zulei colois mitat
in l'as ains. Dz at videt se se mutasse
peri locu pimiete valde et amenu i
q̃ medio e pus magnus vbertate pplus
et frezentate preclara q̃ ro nigre e arbori
bilis et sublimis valde in q̃ olice de vacip
ardias spectacla indi seu sepelchra sibi q̃
stunt. E calde aut solis plausu alaz se
ipsa accedens de cineribus suis pimoda re
surgit phinacis e anis i die colore indi
taz que aureo grandi longitu vii et azziculata
pfert verba tq̃ ut sle a iondois hoiem
loqui putes hoies aut salutat dicas anc
t'salue chere p̃mo ano et 2o sic q̃ ds
at et tenacius. Vba 2tinet paulo senior
indeal'e et ato obliuisat. Nobliuet q̃
nos in pedibus hz digitos cetera at tui chos
ibis at ains e in iaca senet ipsa pri
gat zostro a q̃ in posteriorib fundes
dzeat parit pullos spectu populatur
ova gratissima indis suis et hys d'poz
tas esta. Pellicani dz quasi pelle canda
hut. Hec ains fert occide pullos pies
casq̃ p tridiu luges sepaiu zostro suo
mulcat et pullos occisos propriis sa
guis aspersos vinificat. Diomedias di
gt ains latie q̃s grea heroidos appellat
Di grea ad eis accesserit pirs laddiuit
a'q̃ at naacet morsu ipsigrat. Sunt
aut magnie signos colore mirco diuis
et ignotibus zostris. Cui at lacinos q̃
in minibus dolet l' sin mu q̃ l' zdpis inter
tii punctam significat. Triples aut
sunt frigassime ultra dez zabie senes.
Sunt at corpe magne et ado fortes q̃

armatos homines prelium iniuant et ce-
cidit Quocotalgamus e que militas
sit in dente secundum esaias prophetam exhit
et radicat Sirenes sunt licet in parte
superiori virginibus assimilentur postremi su-
periores autem suam speciem habent Unde in prima
ymagine eas depingitur licet sit mul-
tiformis In partibus India sunt volatilium
colores maximos habentes qui homines homines
aut in facie pertinent nares et aures
et alia membra eis amputantur Insuper
ut partibus sunt alie volucres magne nichil
multum habentes varios colores pedibus et rostris
magis habentes non nocet si tactum piscis qui
de fluviis exhit deuorat Insuper ut
ceruus gallinas melibunt celestis abs
matutina cibaciones pereant pulli unde est
ona sit tot pullos eode die pedes arripiat
hic prit Sunt preterea columbe minores
frigus aspiro hras duos suos sub ala apo-
rant tepe modo multa erant sparna
crescent Et ut valde necessario narrem
quod pedes habent alii tissere non audent
nisi de ipsis autem ambo pedes habeant
nidum in pide que est in facie et potuerint
inspirent quale sectabat Si ut respicere
non valuisset abs dubio morietur et
de ipsis sunt pedes indit bis brandum sicut
excelsae pulchrum arbore quod vna sit
et pecent spe in corpibus velut quod potest
ad faciem ibide vtrum vero strani
possible prudentia lectoris indicam Ali-
quid in flumine gange sunt anguille xxx
pedum longitudine in pecc. quidam vermes
sunt instar anteri habentes bina brachia longi-
ne
sex cubitorum quibus elephantes corripiunt
et mundo subiugant Indiam habitant gryphi
ostridines de quorum tesibus capidoua
hospitia sibi faciunt homines Et ut am-
mirabilia occidentalia homines apprehendit
et subiugat habentes duas aures quod
dilli Sunt ibi pisces ex quorum pellibus
homines ampla et pulchra faciunt indumenta
In fundo autem accerum sicut pisces et
aliis erroneis similitudinem habentes
quorum quidam pedibus ambulant fluctu ar-
boris dimo malis nascentur madricant

Echinus piscis e sempedal tate vtut
vitorianus adhereto trunca Quia
cum venti sunt qpelle tolta fluctu
nanus tui si radica mobilis stat nec
qpede pot piscatule id tam ei retinete
qm ei adhrete ayrizenas fenumm sa-
tis ee dicit ecca spete gapi Unde a
pescatoribus tagm a spete sibi locuta
fustibus et malleis difficile interimunt
tapite pausho vae item mit anda stanne
tat In quibusda conchis maximis lapi
des preciosi inuenit Dicit enim q noctu
tpe luctu adeunt et rore celesti capiunt in
gratia decrescente luna vacuat crescente
vero implet Oste pisces ee sue conchas
seu cocleas quazu carnibus edere nid
igeid vivunt Crei testes eazapirenio
valet explorat insidias qui claustra ape
rit et latet in ea lapilli impedita qdu
sione carnis earum corrodit Delphini
pisces sunt qm tempestate nimiete in supfi
cie vidi apparent ludunt Cetacium
omni piscium maximus est Habet tri stu
tos oris mentis vt nisi pueros pisca
tores deglutit quos adorifico oris in
hebriet cuocas et ad sectandos inventes
sui mittit Et ait tempestas oriri minus
attollit et sup fluctu Cuedam ait cete
tam magne sunt q insule videntur
quibus vrgente tempestate naute
naues alligant dum recedit et sup solida
ut manu ignis accedit quas belua
sinuat tui naues qm nautis sentit
hit et in pfundum

De lapidibus preciosis

Hic pteri in pelibus oriuntur lapides
preciosi ambi admirabiles v
tutis et iucundi ceptus adunas
multum india rapit lucidi coloris et
fingenci qidtate inde in mf anchie
no excedit Durica sua oibus metalli resis
tit hrenne tui sagine recedi et calido igni
igne id calcat fizzi occulta quidam na
adsecabit dens fizzeus papii adunum
te stingent adstella septentrionale quicuid
aves firmamenti alis vrgentibus id monte

semp vert. vnde vel de necessitate ē ma
ma ferrum. hic magnes posita
nō sunt ferrum rapere. si magnes ferrum
tangat accedente magnete adamantes fer
rum rapit. infirendo predā magnetis dē
at. fugat venē a tribus malefitis resistit
vertigo. fatuitas. et mania. sepiria repellit
Insanus ē multum prodē. et tactu adamantis
a magnete similē lapidē. iudicio fortunei
coloris adeo appreheditur ferrum. ut cathē
fugat amulū. in magnetis prestigiis vertitur eo
magis valet. ad hydropisim et ad ignis adus
tiones. Est ibi smaragdus. in viridissimo color
et carbunculus planum et extensum. fiunt velut
speculum. in magnete reddit oculos ē intue
entis. recreat et confortat. valet at. ad ē intue
entis et contra caducum morbum prodē. et ad mitig
libidinis. quē estuandes. Eius intuitus interdū
si vino abluti fiunt et oculos lunaz. p. mitig
Est ibi carbunculus. qui dicitur antax. grece et in lat
tinum rubis. eo quod rubei sit coloris lucens
in lucē et tenebris. plus quam ignis. acto
flammas ad aculos. in oculis et effundens
in lucē. Est ibi saphirus. serenus celo
simile colore. in quo si tu quitatem puri sit
magnete speculi. se ostendit. dat vogue
tare et confortare. quatere membra gestantis. pun
tumque sedare. sudore restringit. ardore re
frigerat. interiora. vlcera sanat. et radis fe
dos et cesionis tollit dolores. morbi longi
medet. hac gemma in malefitis suis
vtitur. in gonatici. Est ibi topazius aurei
coloris magnete. aureum tristitiam repraesen
tans. Est at frigidus nē. et valet ad luxuria
vnidis bulientes quesit et prodē amor
rodi. Est ibi iaspis tui indicis et fulgentis
coloris. in cuius tamen alio color quod
adeo sit pretiosi. valet ad platisma et fe
bres et hydropisim. a mulieribus et puteribus
fert. prodē. Est ibi amethistus purpurei coloris
et violatei. valet ad multum vinum petentibus
nā. quia se ebriatur. Est at ibi achates lineis
albis venis. in quo punctis. valet ad ē
venē et contra sitim. Visit at fonte dicit
Qui at dē aprire facilium et gratiam magis
ascribendum ē superstitioni quam fidei. albestus

lapis ē. archadie. forte coloris quasi cel
accensis. in quo si pt extinguit. pirites
lapis ē. pisci. fulvum coloris tenet. ma
sticheniē. prima vertit adeo. p. tenere
nō possit. Gagates lapis ē. nigro. lucidus
planus et levis. ardet in aqua. oleo extin
guit. Calefiet. quo fricatur paleas ad se
trahit. prodē hydropicis. abluti aqua
dētes. lālefactis. quasi solidat. sinus eius
mestitia reddit mulieribus. quē ut ē
prodē caducus. Valet ē. ad instituē
vetus et precordio. Aqua aut in qua tribus
dies nigrit. valet puteribus si bibat
ut aqua liberet. Valet at. ad magos
prestigia fugat. Ipse spētes. vnde a
quila. quia spētes ipsum ipsum in nido suo
diat aut fertur. quod aquila tāti coloris
ē. ponat sua cubas de quoquet in siga
gate lapidē frigidissimum. in nido adhibet
Est ibi preterea achates. quē facilius eque
vino accedit. hic simile aquila collo
cat in nido suo. Et at hum masculis et femi
prosit. aut nō solum aquile ad pariendum
se pregnantibus allegatur celeritate partus
efficiunt. Iacinctus lapis ē. granatus flē
purpureo. nō pt scindi. si fracuerit adi
mentum. Iuxta positus frigidior. at tali
quod fortat horis et vanas superstitiones tollit
luxurius et somnolentis. preterea hic
colore qui electri tahit. at ad sepulcas si
fiunt quasi. Interius valet ad dolorem
chi et ad vertiginem. Allectarius
cristallo. aqua limphide silis. Iuxta
ned gallis gallinacis repit. si castratus
fiunt pullum tres annos. hic vivit. nisi
aut accidit fale quietate. pullum at p
dicti lapis. eo fiunt. nisi in postra habit
hic lapidē. simpies more suo posuit
sitim pennis extinguit. Valet at frigidis
quia corde nō possit. Celidonius lapis ē. no
dicit quod hyrundinē. inuenit. Est aut nigro
et quasi rufus. Valet at ad instituē et ad
lunatica passio. et contra venenum hydrops
Aqua abluti infirmis oculi prodē. Cri
stalli aurio micat et nubilus. sin
tillat. medium hius colore in cristallum et

uzide. Lepus aut Ethiopia et nul-
lum valet. Hic noctu fantasma. Ibidem
mucus cuspratus qd de nocte lucet
die vero obscurus est. Bezallardia repi-
aspicuus oculi aquis marinis simi-
lat colore. Habet hic oculos eius et valet
infirmis oculis prodesse. Ceraunia
nocte et subpria et hi pat dolores. Sa-
dis at et onichinus lapides sunt preciosi qs
in zoli ant pectu sacerdotes dicit ant alios
decem margaritis ferri precepit. Sar-
dagrites ere filis e onichino at unguis
horis horis habet similitudine. Lepturi
at instituit paradisi qui phison nomi-
habere at zuborem aurum pinnetu. Et
insup ac gemmarum species ipsis ariet
Id quia Deus non dimit potestate ut
efficat dno opa eius hec predam dela-
pidibus preciosis dum sufficiant. De mi-
rabilibus hominibus et descriptio dilum ad

Unt preterea inpiis alexandri xc
orientis quidam homines ab alis
hominibus dissimiles in modi magnitudine dissi-
miles valde. Sunt ibi amazones exer-
cite in armis et prelis mulieres nun-
quam nutrientes masculos. Insula mundi fluvio
clausa quorum. Sunt at plus quam decem
milia predatrum mulierum absq; viro
absq; ceo se ostendunt predam insula hita
cum Qui at tenuerit gladium et ad bella
doctissime. Cum victrices at regna sua
tenuerint a plus avizis suis qui eos insula
quorum pse adoratur. Semel at in
anno transeuntes ad maritos suos postquam
tenuerint fuerit si masculum accepit ipsum
pse annos nutrit et pri suo patri tradunt
Sunt alia fuerit peperit apud secum re-
tinuit custodiunt. Si quid at masculum
dum nutrierit fuerit feraces si qui masculi
ita predae amazones feraces sunt vizis
suis quibus ad bella procedentibus maziti
carum remanentes desecant. Et qui exce-
qui usu libidinis militi suos si summum qito
tarum cocuit tuto prefate virgines for-
tiores et magis prudence ad bellum sunt
Sunt alii homines quos oxidracas seu gymno
sophistas appellat a mundos sapientes in
meditatione et paupertate et humilitate a
bulat qte pti fallacia et tristicia hi
vate mutuguntis et spectacis habentes

habentes non habentes asilum l' cuntates
sunt at nocte nec arma sed alius sed ceso
dit filii at carum et vaces sed si seo thitat
cum utilibus quad nuc sobria sustentadi eunt
hos homines at alexandri macedo repisset mul
de mirabilibus ait eis petite ame quid multo
et dabo vobis. Qui ridentes dicere Da nobis
in mortalitate quia sup ea desideramus alias
eis dimittas nos aurum. Cum hiis alexander
ait sim mortalitate nobis dare quod pos
sum. Cum illi si mortale te agnoscis qte tot
mala discurrendo fines sunt alii gigantes im
mobiles homines ultra gangem fluvium hitates
quos bragmanos appellat quorum religio
nec et mores et ung exempla subsequi quod
predam alexandro describendo transmiserunt
plenum dilgens lector agnoscet pt. Scripsit
cum rex eorum dindimus alexandro regi mise
medum Dindimus bragmanorum dei salutem
alexandro regi gaudium. Cognovimus tuam
laudem quid sit vera sapia qr sine desideras qd
sit vera sapientia et perfecta. Veritatem et
hominum te esse mirum sapiente et ingen de
laudamus qd desideras sine perfecta sunt sa
pientia que melior est regno qr imperator
qui nesat sapientia non dominat. Licet sins
si diu ipsi subiti. Tamen impossibile inde
nobis ut nos positis tamen mitis et mores inter
qr una doctrina mihi est separata a vita sua
nesci deus colimus sicut vos colitis neqz vita
quod vestrum tenemus nos. Voluisse deinqz
ate petere bemum prohac ait unde nos re
gisti sup ea qr nil prodest sistere ipsum de vita
et qualitudine nid. Tempq eum nos habes
ad legendum co occupatos es transis bello
cum. Sed mediatis qp in mundi homines facta qui
tum atq possit de hoc describere unde homines mu
dasti scribat. Sicos et bragmani simplice et
pura vita ducimus nulla peccata facimus et
nolumus plus habere quam racio nre nec eq
git dia patrum et sustinemus. Illud dicimus
vanum quod non est superflum. Apud nos illa
tum aere aqua aeriane terra et terra ze
tra et bones ad terra ingre et ira mare
mittere ad capiendos pisces aut aquas ve
tacet fere sine de quadrupedibus tre sine de
aubis celi. Habundat eum annona habe
nulla alia annona qrum ad manducand
nisi quam mr terra produat sine hominis labore
de aliis ab implenum mensas nras qui
nob non nocet de qui ab non multum implen

ventre nisi quia illicita est apud nos vetere
extensio proinde sicut sine aqua egritu
dine et dari nunquam et quid diu vivimus sed sa
nitate habemus nullum medicamen nobis facimus
nullum adiutorium querimus pro salute cor
poris nostri vivo tuo morte vita finit quia no
vimus omnis plaga altero si sit ordinet in morte beati
naturam vivimus tua morte succedit sicut nulla
aut de nobis ad sanitatem sedet profugere nullum fu
gis aqui cari nisi sicut et stamus modo corpe
semper quiescere Desideria corporis nisi non sana
ota propacia supponimus Quid autem imperator
ora ista vince et sistos inimicos quos intra
corpus habes interis ita proprios inimicos habe
tis propter hanc causam principias ait inimic
quos foris habes et istos inimicos intus quos
intra portas Nos autem bacchanam quos intra pe
nos habuimus occisos habemus et ideo inimi
cos quos foris habemus non timemus nec
adiutorium quaerimus neque de
mari neque de terra sed sicut vivimus semper et
sine aqua timemus corpora nostra cooperta habe
de frondibus arborum et fructus carnis madida
lac quaerimus et aqua de fluvio bibimus lau
des dei semper canimus desideramus vitam fu
turam sicut et non desideramus illa carnis audi
re quia ad veritatem non pertinet et non loquimur
multum si ait locuti fuerimus non dicimus nisi
veritatem et stati tacemus Divitias non
amamus eum insatiabilis ait avaritias que
solet ad paupertatem perducere haec ait non pos
sunt aut te indi sine fide Sicut nos nullam
indiae nulla nisi nos poterit perdere
altero paupertatem habemus et propter diuitias
sumus quia deus illa habemus luce non fidei
nec apprehendimus arma pacis habemus
per quas fiducia non per veritatem virtutem iudicia
non habemus quia non facimus vide ad iudicia
re debemus Culpas alicui non dimittimus
nec peccata mittat nobis delat nisi nec damus
diuitias nisi per penitentiis sed vos facit
Nulla labore facimus quadamaria pertinet
agendum nisi libidinem non tradimus adulterium
nulla quantum nec aliquod malum facimus vin
ad primam rem debemus Sicut nos de malo quod
facit qui primum in agit sic loquimur quod
nos de ipso malo quod nos agit nec id quod
inimicos solet loqui De facit nil quam
quia dei recte facimus Subita morte non
patimur quia per sordidum fuit quia ipsum nece non

corruptum Sicut vestimentum in balneis
calores tingimus Ecce nisi non omnia
ut placatur ipsum eam omnem propo
dere quantum quia nolo pulchre et prodi
mentem si tua mea nam inquinata sunt
sua quis penitentiam opus mutat Quasi si a
quis illud mutat noluerit qui non sit cum
fuit emissum est Balnea non facimus neque
aqui calida ut corpora nostra lavemur Solem
nobis allocedat corre fidum nulla cogi
tacies sup alium habemus Sed domum sup
habet qui est nisi similes aliquid audeli
tas est premere habet ad sup suscitat quae non
ipsa nam fecum dedit et quia caeli est ab
uno precedesti sicut et nos poetas non
respiciamus in alle ut faciamus non domos
ad habitandum neque mansiones et dedec
faciamus in fossis aut et in speluncis non
cum hiemamus ubi nulla ventorum sonus
audit ubi nulla pluvia timemus Sicut
dormimus absque ulla sollicitudine nos cum
tales domus habemus in quibus deum nunquam hi
tamus et deum nostrum habemus eas pro
sepulchris adnegotiandum per mare non
navigamus ubi et in ita pienda sustinet
qui illuc navigat et in ita in tempestate
aquosam nos arte disciplinamus ut bene loqui
mur per simplicitatem ordinis disciplinamus quae non
sit permittit nos metri scolas philosophorum
non visitamus in quibus doctrina desordina
et inde certum atque stabile sit semper medicina
illas scolas frequentamus in quibus disciplinam
vicit et quae demonstrat nobis hoc quod
in scripturis ordine quae non docet aqui le
dere si sit vera institutio alios nos minari
docet et non disciplinam eis apud eum quod
nobis aqua crystalla faciat stultos ludos
amamus Sicut volumus sicut aqua quae
adludum pertinet loquimur fuit predecessorum
nostrorum et nisi ut ait dicimus inde videre pla
gimus tamen videmus ait in quibus animam
meam et delectamur hoc est celum optime respice
dere ait stellis solem rubicundum in mensu suo
et radios eius illuminare totum orbem Vidi
mare sicut purpuream est et qui illuc tempestas
surgerit non dissipat vicinam terram sicut di
publicus vitis facit si applicuit ad sicut sorore
sicut ubi videmus quinque dulcedinis pis
cium et saltum dare et inde delphinos
nec non et delectamur videre florentis capes

de quibus malis nos sinamus
odor ascendit et de optimis silvarum
locis et fontium ubi audimus cantuleas
avium hac assiduitate semper habemus
sed ad eterni nos hac assiduitate habet
imperator. quod si tenere noluerit credis
quid dixi tibi et videbitur et si noluerit
eadem tenere nos culpa non est. quia de quibus
rogasti et mandasti scriptum ubi dicimus
sed tamen si placet dicemus aliquantulum
de nostra doctrina propter quod nos duxisti tibi
vide. Vos pactum arsphetum flumines
splendido auro argentum absque colore et pum
pereos reddidistis Vos visu vilia flumi
ni blandido asino cursu immisistis Vos
monstrastis ut horribile occeanum ma
ingaudet homo Vos tartareum custodem
carnem cerberum supori posse precepistis quia
nos nos omnia maducantes multum se
premium potest Vos sacrificio vro
filios vros occidit nos facit adulteram
et matres vras non mittit discordias
nisi reges qui sit he hymnes per nos eccle
siophi facta sint Vos suadetis homines
quin sufficere spacia tuar si aliquere
hinnicula pepat aut provocat Vos ecca
p vos deos nisi animalia quinquit sicut
illi fecerit sicut testimonium potest accipere adeo
vro ecca proprium dea vro quia colit
quia ille multas feras adulteram et illa mul
tos viros secum habere facit Vos non dis
tinguitis homines in sua libertate vinum si finos
illos habetis nos iudicatis non iudicamus
nos facit mire iudicabimus legem Vos iudica
diatis quod dicit si et non sint Vos non tenetis a
sapiente in illam quis facundia loquendi de
sp. vrum in ligna habet et to sapia
vra in ad vro acquirit Et quinus pratum
habet in lingua vra iudicia loquendi multo
tamen meliores sed quod sunt tace Vos ar
gentum et aurum colitis et desideratis habere
marias domos et multos finos et tu
maducatis et bibitis quinto alio indemad
ducatis et habet Quia tenetis et diam
sup illas dunias quos habetis si pla sa
pidea bragmarios vivat nos i orbis
sicut nos quidem illa et nos nos
gemunt que et lapides Vos autem ostis se
pulchra vra et tumasis geminum anzes
corpum vidum reponitis Quid est peri est
quin ossa que terra recipere debet nos ea m
condit et delabile septenza vobis ostenit
et non dimittit ut insimi sui rapiat
terra quos genuit Discat homines quale
meritum amatoribus post mortem reddit quos
in honore dari pendes non oculum neque
tepidum facimus ubi statua aurea l argentea
ponamus cum quod dei sit nos facit neque
aliquam degemus aut de auro facimus Vos
autem tale legem habetis ut de oribus boris honoret
deos vros ut vos eundem debeat nos non
mittit quod deus non pro pecus neque pro sanguine
hirca aut arietis aquae eundit homines non pro
bona opa que deus diligit et pro iuba oro
nis eundit hominem orate quia iubo tuus
filius es deo quia deus vobis est et vobis iste mun
dum creat et phoebum mittit ora nos aut
hic ibi culimus quia deus spes et miseri idco
non amat aliud insi mundum mittit Quia pp
minimum vos inspiretis et dicimus pro eo quod
tenetis quia non via celestis sit et quod dei ha
beat quinitatem nos ut sedituat in ad
ulterum et formacione et finitate voluntatis
Vos istius cum amatis semper facitis quis autem facitis
quousque venit mundi non ostis et post mortem
eundem tormenta sustinebitis Vos deinque
speratis deum habere propium per carne et
sanguine quia ei offertis Vos non finitis
in deo quod solus regnat in celo finitis dijs
finit Vos tot deos colitis sed mulier habet
in corpore una homo diatis et mundum primum
et sicut cor habet multa membra habet
ita diatis duos deos in celo assiste et hum
anus pres vra corpois attribuitis et singul
propias victimas endit occidit et nova ill
exquisita dotis affirmatis immerma quod eo
quod sunt mulierum opum natal de ca
pite iovis et tenet sapiendum unde diatis
ea tenet similitate capit simonem quod eo quod
sunt iracunda diatis ea et deam cord amicte
quia quod eo quod sunt princeps bellorum pes diatis
eum et deum lingue hermile pro eo quod duode
at feat virtutes mirabiles diatis eum et
deum brachiorum bachum quia mulierum ebriatis

diat cū ce deū quitutis que si stetisset
sup cella vino plena Cupidiez p o q fiut
formator diat tenē fiacula ardēte in manu
sua cū qua accendit libidinē p inde diat
eū deū iecoris Cerere p eo q fiut frumenti
inuēt diatis deā ce venes Venere pro
eo q fiut mat luxurie diat eā ce deū
uiebrū genitalū Totū ē corpū hoīs dīt
dundit nūt dos nulla pte vīi corpis ē
luxūt pātī eternū tenēt q: cor: vīa vnū
deū qui tectis ē ceauit Exinde tunc mul
la gratiā vob reddē ipi dij vīi sicut libeis
habēt si ut calonis et subiacē ipo nūt vob
tributū atq alys alia tributa a vob offerūt
vobis tributū atq aprica deinq offert
hyeū io iunonē pauonē Ioui macatt tau
rū appollini occidit sagittū venerī iuno
lac colaba minerue nocturna occidit Cere
ri fax sacrificat uiario mella solunt al
cūd hyeal: o.t et solys arboris populi
Templū cupidis ornat rosis et si ciūtas
adūcherit nob nō nolē ge sacrificū nec
quātēpl si vnūq sq: deus gp'ny sibi primū
dacūq asse ge: Vnusquisq at deū dīhys
quos colit sive avē sive frumenta sive
quadrupedē sive q'lēcūq alū aliū aspecta
tū habet Nullī illoz ptas nō iacē pe
vīo q'nūt hi ptāē nisi in aliū quē
eis offerāt Certe dīt tormenta sustinebit
p mortē pēt errores vros Seneca cū
nō rogat deos adiutores si carnifices
q: nebra vīa p diuisa tormenta dundet
Scīt ē ei tot tormenta sustinē corpi vīa
qt deos deos diat hīē pātē in corpibus
vīis Vnus deū fiat vos format aliud
bibē ab litigat ad vob impeat et nos
omibus fiunt omis colit et mysteria cor:
vīa debet dīcē propt tot funera que
fiant multis dīs et zonā ē nos talibus fa
mre propt cata mala que fiant et q:
multē assāre a mal iō fiunt talibus dīs
Si ei fiunt talibus dīs q' vob impeat
aud mala fiē Si nō vos exaudiēt dī
vīi qui eos rogatis dumpnū facient in
q'stū vīa Si at nos nō exaudiēt ernū
gīū desideris vīis q: nō de ab eā rogatis
eos nisi de malo go sine exaudiēt

sine nō semp nobis nocet hec sit
dē vīē que diat fizie que pēā hom
p mortē p fizorē vindicat Hec st
ia tormenta que vob doctores vīi dicūt
que vobis nō nūdum mortuos sed mysto
seculo crucīat Est eū verū si volueīt
bene assidēre p nō propter causū pēāt
aliquis sustinē qui nos nō sustinet
Et quēa similitudo vīa diat docto
rez vīi ē apud ifēros vos est pene
sūt plurime ifēno ecnos nō penas
patimū qi vigilat propt admittenda
adulteū et fornicatōes et furta Dicit
aut tū malū in ifēno q' sēp sicat et
nō sanet et nos tāē aprica habet
acquirēdi dumcas ut nō tpe sacrificū
Dicūt arbōē ē in ifēno qui habet
ea aprica et vēt vīi si aripisūt sic sicut
arbōē propt nūēd questioz et bibi
tioz Insup dicūt q' sit ifēno q' sit mi
fēno idēa si pēt et vos propt nūla vicia
que p satisfactāē venis habet vīa dīi
potest Et aud mala ab que doctores
vīi dicūt ē in ifēno si assidēre mul
tis propt mala vīa vos est hen nos
miseri qui tale fidē habet vnde post
mortē tormenta sustinē debet Et zue
sit in ep'la sicut ind ab Nos non
sumus hīitatores hī mūdi qi semp hic
ē debeamus si sumus pegrini in mundo
do q: mozimur et p grini addamus pa
tū nōdū nō granat nos pēā nīa
nec manet nūtabiacul pēdz Nullū
fiztū fūcimus et p nīa aspīa quā habet
in publicū nō ceimus Dehat q' oū aest
mundo nauas ē opatq eis q: nō potest
sēze mūdus nisi p diuisitatē inlatū z
ce dedit arbitriū hom ad discernēdū de
ōibus que in mūdo sūt Eximēq ergo se
quitur fiut melioza et diuisīē pēā
h' nōdē deū si aliq dei sīos et q: sancte
et quietē minimū id dicūt q: ā dīs
nō fiant nos facimus aut q' deos india
habemus yea si spēo quid de nob habet
ad nos nō pēt nīa ei tū nistati sitis
de prosperitate quā habet ponit sup
nos gloriosi ornamētū mittit aurū

mdigit vris sicut scit fecit fecunt Unde
stratis qd de hac ca unde speat nos a
maiores ad vrat humilitate nil vob pro
de dzanzo ca no fiunt hic aut neq; cor
humana exinde sanat sed magis de hac
causa viciat. Ros at qz vera humilita
te agnoscimus ce sanus ipsa natura an
zi qui sitimus mag ad flumina ut bibamus
ipsi aurem cu pedibus galanus aurem ei
no tollit sanat neq; siti Si sitierit homo
ce bibat aqua tollit sit eius Similit
si esurierit et comedit cessabit fames
eius Si ergo aurem de cade natura est
ei a cupet illud ho sine dubio cessaret
cupiditas eius Sed id malum e aurem qz
cu capit illud homo habe plaugere
cupiditas eius Quicq; e mala homo
honoat et colit aliud qz sit hi dilectatio
cu illo hoie qual ipse e Hos ei dicat
ut curet deus mollia edificat nobis
tepla istruit altaria et dilectatio qn
ocidit ibi peccata et no vrm uoiat
hi factu e pri tuo hoc aut no getis pa
cetibus hoc ce et tibi permitti Vos aut
qui pu ad vidimus in tras adducam
tenebras cecitatis vere et no dimittit
nos ut plagamur de miseriis nris sla
tu bene facit prestat ho homi pdito
qui plagit eu Estis parte religiose
et fi legi natue vivesset isti bag
mani qui nec legi inorsavit nec
legi euangelica audierat si se prede
hui agnoscet fi qd dicat apls Si
dicum qd peccm no habemus nos ip
sos seducimus et veritas in nob no est
Aliqua cum ve hui de fonte paradisi cum
nate in libris getulia no reppimus
Sunt preterea hoies in ptibus superiorib q
aiunt alterius in ignis se mittere no
formidat Et alii q parietes apposuimus
affectos semo mature et carnes cani
ad epulandum parare et mensa reputat pietas
et magna religio Hos at qd hoc fuc
dicunt cagui impios et irreligiosos de
testant Et ibi quidam hoies nidus gi
gantis magni ut cleptydes fal facile
trisciat Sunt alii adeo pm ut arabitur

longitudis vie excedat Et matres q
se incl parietes canes pro offert qd tri du
mentes in senectute ingrescit Sunt ali
qui quinquies parium si pti no nisi octo a
nis unie potest Et alii qui pisces crudos
manducantes ipsi de fluvio mare bibit Et
alii qui habet manus adiusas et pedibus
octo digitos Sunt alii qui plantas pedum
habet trispositas Alii animalia capita habe
tes et imagines ad vivos pellibus pecudum
induti pronoce canum latratum profert Sunt
alii qui ita parvum os habet qd gracili cala
mo no nisi sebula comedit alii carnibus
humanis vescunt homi aut si factu tam
diu pervenit vestigia quousq; aqua ali
quid hoies quos insequunt trisiere Sunt
ibi monocoli qui et arisimapi et aclopes
voiant Sunt alii qui unum pedem tri habe
tes velocissime currit habet aut tota ped
latitudinis qr eum plata qtaz solis fervore
umbra spaciosa sibi facunt et qm dum
demo sub plata pedis requiscant Sunt ali
abi capitibus oculos in humeris habentes
pro naso aut et ore duo habet foramina
in pectore setis at horridi sunt ad modum
bestiarum Sunt at qui solo odore cyda pos
vivunt qd si loquus ire cogitet upm pomum
secum deferat aliud eum moveret si pravum se
tiret odore Sunt alii hoies silvestres sve
vanus pesingulos habentes Sunt ibi
preterea mulieres valde speciose in flume
alido habitantes habentes horridus vestus
arvinis argenteis eo qd frenum no habeant v
tentes In quibusdam ueo silvis mulieres
audie habitant pectus ad mamillas ha
bentes eque in flumine ut intra habitantes
Quando at ceruices hoies venire aspiciunt
sibi nisi in flumine no apparet Sunt ibi
hoies agrestes magni valde excepto q
habet dentes canines albeat sicut velutinie
In quibusdam montibus indie habitant pig
mei duorum cubitorum hoies qbus bellum e
q grues quotannis parvit octavo senes
cit rex Copatio mirabilium orientis regionum
Et predicta que ad ea que fiunt
ptim ex historiis Talis locus ex
orientali in et mappa mundi ptim

et scripta beati augustini et ysidori et
celebris plenum et solum precedit historie se
cundum presenti opi addiscimus. Sunt ero
credibilia nudeat. Alia nos nemmes
appellamus ad credendum unusquisque suo
sensui habundet. Satis credere que gesta si
de non sint nec bonos mores multum pri
cultum estimamus. Sanus enim quoniam dei
opa mirabilia sint licet propter usum et
assuetudinem hominum quotidie nos
admiratione moneat. Ciclopes enim qui
oculum unum habent non una forma hos qui
duos habent oculos admirant. quum nos
ipsos habemus quinque oculos habet admi
rationem. Sicut at pygmeos per manus
habemus ita ipsi nos gigantes reputarent
si aliquis ex nobis ut ipsos inspicient. In
ita at gigantes quamvis de ut nos nanos
reputant ab ipsis. Nos at magros ethio
pes reputamus ut ipsos aut quamvis
pulchior reputat aliter at interpre
tatur id non admirantur que populus oculat
audiet. non credetur. imo reputaret. In
ysmaida ptibus habundant anes ex arboribus
procedant rostris cernitur arboribus depen
dentes postquam aut tempus maturitatis
advenerit et annus status decidit et sicut
alie volucres volare incipiunt. Carnes at
earum in quadragesima manducant nec ab
admiratione dicunt. quia talia fiequent indere
sicuerit. In insula tanathos in pribus
sit. ubi nunquam hyperes incenti pri
ca ita adquasi regiones deferat hyperes
necat. In insula tile nunquam arbores fo
liadeponunt in qua sex mensibus estivus
semper dies sere at in mensibus hyemis nocte
hyemis obscuratur. In insula sardinie
nec hyeres nec lupus procedat. In insula at
acalia nos ethne aestivus et sulphu
reis estuat secundus. In iscmo at mal
de carybdis et scalla. In hibernia quida loca
habet qui purgatorium sancti patricii nuncupat.
Si quis illuc ingressus fuerit nisi penitens
et gratis fuit statim a demonibus raptus
et necatus nunquam postea revertit. Qui at ve
ritatis et assiduitatis ingredit per igne et aqua
et per mille quingentorum metrum ad denuo
habet correptus ibidem purgat. Quia at am
plius delicit aliquid acribus redit loco
pristino. Qui at a predicto loco purgatus
redierit nunquam decepit videre per l'hi
de nec aqua que tinuido sed diligere
si semper lugens et gemens postea ad
lucem in altiora se accendit. In insula
britania fons quida est fertis et aque
sunt lapides pretiosum precte plumas
tonitrua gracie dicunt. In maiori bri
tania quia fiunt hories caudati. Ysidorus
quida corrumpi aliquos ecia vidimus
nichil canes latrantes. In silagolurdia
cum buffombus infide nascit. puer di
quis at sine buffone nasca. mat eius
tanquam adultera eque ab alieno accepit
matrosio reputat. In quibusdam re
gionibus cernuntur in extremis partibus bu
gridie ecia alpes quedam sunt mulieres gut
tur magnum usque ad vertice procesu tanqu
amplexum seu cicatrica aplum habentes
Quida at tantas mideses habentes ster
nus per quidquid in angustiis corpus
tendere debet gibbus abscedet et propter
hoc prius sit nichil quam hec predica
hic hories apud ethiopes talia fiequent fiunt non
admirat. Ex mutis et surdis muta et
surdi infantes procedant. Ex leprosis at
plerique lepsi nascuntur non tii excecas ecia
l'ex monocaulis monocaulis nec mutilat
mutilata nascuntur. Septimo l' nono me
se puer edicit non mortuus octavo mense
nunquam non pre. In pribus occident quida ho
mines silvestres in silvis capti sunt qui
pagnum mat hories nedbat maduare ze
mentes morebat. Qui in nero hirmise
drite gramin sicut in pribus fiducia
multis visi fiunt. Comam carnescan
das quedam et sanguinem equum bibe
Nostrum at in horibus sed in bruth et in
zebis tantum quedam mirabilia fiunt que
tii cervi et fiequentia hories non admirat
vulpes ut volucres capiat dum per resupinat
procedat et simoriam et qui sunt athletis

similat formicula quam fumicta ne
grumnce mitrap medium secat Cerui
ut rideat statim spectet de cauda et
tulit quo deuorato fonte regere nouo
sitiens poquid aquid biberit recumbat
inuetute Cum at aquas natando tris
etas corpora pondera climbo sus
sistentare dicit postquam prima sessus
fuit loco eius vtamur succedit Aranea
de inscribo suis in mistas capiat
sibolia rete fiat Lupus spus hoiem
indeatquam ab hoie indeat hos rancos
sit Diat at quod pessum onus rapuerit
insequetubo pastoribus non ledat detubo
si sup dorsum suum ad suamt haec pri
tit ne forte omis sencies lesioes dis
psas monet fugam lupi retradet re
tardaet Simma si duos feta pturit
vnum odio habet altum diligit illum q
amat in brachia portat quem odio habet
dorso uel collo adhaeret Canes soli non
sua agnoscunt duos suos tenere diligit
et p eis mortis se exponunt Corpa
duo mortuorum nulla fiume spel
lete relinquunt Cuidus at libeter
dormiat in hospicia dum sui vigilas
custodiunt aquilo seu nubilogo in acu
te cernit ut fulgore lumen superet tene
bras noctis aquila spectos et minores
persequit Ingenio at calida in domu
bo nubi fitq minuit tussiendo sicque
et locum mutat ne reperiat Herciq
talis epiudecie dum abscidit poma l
mas de ante se sup ea volunens acu
leis vel adhencia secum deferit qui eam
dum aquid p senserit statim inglobat col
lectis adarma sua se gerit Agnus
talis e natue q matue sua statim nat
me oes alias oues balatu agnoscit
lupum at ablpiziens licet ipsum nunqm
uideat statim fugit q tum viso equo l'ro
aali nec fugit nec timet Aqla pul
los suo vingribo suspensos radios
solis obiat q's tum in nubile uideat te
ne acie tanq gene dignos aspiatet
pasat Siquos at uideat flecte ituitu
tanqm degeneros abiat Quando at se
necta granat sublime volat omis
nubes crescendit Et calore at solis
appinqu oculorum ag caligo summt et
pene eius granes allenat statq cum
impetu descendet ad solum nigre et ita in
uetq eius nouat Coscum at ad vnad
pete allidet sublato uetri nouum recu
perat ut abum cape valeat Turtur qm
diu maeq eq vnum nunqm ab eo recedit
quo mortuo nunqm alio copulat si soli
taria incedet sicus arbor zanus insidz
gremed et cristi Cornus non pascat pul
los nisi plumis nigrescentibo appm colo
ris similitudine agnoscat Grues no
lat ordine litterato Tuncat agrimm pe
nocte castigat alias ut ordine non dese
rat qua rancessente a succedit ad
officio deputa Noctu nerdum se ocu
bias diuidet vingribo at lapillos sus
pensos tenet quibo sdmpnoletas aqua
stlapilla cadet Inse nectute at ingres
cat Dicone at dum maia tussient co
nes duces eap certatim precedit aqua
aut illc caia feta affectio adeo ut dum in
dos propesq fonte assiduo cubitu plu
mas exuat Serpentibo at mutat Struao
aut fizu quedit ona at sua fone neq
legis in pulue decumbit Ibi at feta pl
ueis mant Ardea dum alaq volat tempes
tate significat adeo et nubes et pellas
tunce q oes nubes volando crescendit
aponedula si aueu. l. monetu inuenerit ab
scodit et sua panno ad inspicat et laudat
et arculu extendedo flectit et pt hzirundies
oudit at at pedid disseminate pspiat cau
da apot panno noce lz tibule incessu sim
plice caput serpentinum pecq sophirum
penas aliquetulu rapis auida longu et
oculeu Accipiter dum oriet pullos suos
posse tepta volatq estas eis non defet sed
pecus cos vberat et a nido papicat atipte
neds ad predu appellit ne adulti pigri fiat
Accipit silnestris domesticq rapit aues et
statim deuorat domesticas silnestres rapit
et duo suo repiat palumbi gemq et columbaz

que amisso ossorte corporali solitaria incedit
nec quidquam vnde ad resecandum petit
neque carnale copulam vlcera requirit Coluba
alienos pullos nutrit vmbram a capitis
magnus respicit in alto edificat indificat
ubi male bestie attingere non possunt quemadmodum
lupus pro cibo mortuorum non vnum fit prudentia
grano felle carent gregatim incedit multitudo
tio nocte vbi rupa ante se spiraspid et ferit
erectus galeata semper in sepulchris et ferit
cubiti gnorat eos sanguinis quisquis se
adiunxerit pecus dormitat de nocte qui se sui
societate indebit hyrundines lapsum et
culmina intrare petunt adire ambo tempus
sacerdotium infestat hyrundo residet non
in aere violando rapit Cor
nosci at tempo adiuncto sin pondere anus est
timida et dolosa altera ova dimittere solet
ea si pulli dum prope intra nocte audiunt hat
que sonit relinquunt et ad ea quegerunt q
fugiunt Si quis ad nidos eorum accesserit obuia
ei occurrunt pedum et alas debilitate fingentes
et simulantes et qui statim capi prit quasi si
quit tardiores pagnam at a nidis longius
horet tacent paulatim stata adulat pulli
nec cum se deprehendi metunt glebulas
pedibus attollentes subeis latet abscondit
Nubo abscondit de die. quiet esta de nocte
aues vet nam ea oes aues persequunt et di
lamat quando ea cape possit Vultur ceteris
seq ut mortuor cadaueribus sacet libet
aut pedibus gradit vnde a fundum gradi
pes appellat Continues estate depulsa
maia tit sinceat mortui cadauera sicut horet
pra aut Cygni plumas habet candidas
si carnes intras Dicit at q ciltpredis
canetibus adulat et cum sui ad modum
citpre aprat in tibiae tinnit inlita sunt q
horet et vsu intra est non adiuncit degeneri
vnum tace vent e q si sup sacri magnum
pona anteponit et qua frigida cala fri
gide infusa prat calesce faat solis radio
album integrescere facit uelum cute horet integrum
aut in album gitit uelud panum lucem sere
cera dissolunt et liquescere faat lutum aut
gestrigit et induat Crystallus licet frigida
sit aqua frigida aspersa ad radios solis igne
ce separat dezmecq frigescit tra aut
et aqua in motu calefiat regnus dimissa
et pres plurimas non minuit flatulo
minus ceteriqut flatuitum accendit
flatu lpis frigidi calefiat ex rio at flatu
lpis que calida sit frigida fiat Terra
ei sume ponderosa sit in se sine basel
firmamento consistit De flagell dei et an
gustis ppli et ammissione terre sancte. 92.

Vis enim ar sufficiat mira et
magna opa dni exquisita in ar
voluntatis eius qui in materia laudis
sue et in vsu necessitatis nre ora aeat Videt
deq gesta que fecerit et erant valde bona
in laudet eorum que fecit Solum peccatum quod
nil e adit persequit et detinet Vnde ei
sic debet gesta reanecit tinus plusquam dei
ad detinend peccatum laborat Ho
solum e quod ei displicet quod oculos mane
tans eis ascendit quod psum inte et sua
ne reddit hoc e quod de angelo diabo
lum fecit de amico inimicum de libero suum
de incorrupto mortale et corruptum debito
inserit de aue erule et erectum de filio
dei filium diabuli hoc e qd mirari quantum
aliquid Vnde petit predon hominem
proxum exercitibus et christus apparuit
q tra sanctum inter scelerib sordidabat
ipsum quo cacabat quasi e nob in crudele
sua benignus e et suauis Vnde fri
mum tardum in cinis nris et tunica
nra subsanauerit nos Cithara nra vsa
e luctum et fortitudo nra adacta est
ad nullam Fracta e qi indua dna gedum
praeps provincia fra e sub tuto dno
gelusit dnm in gladio ppli sui et
hereditate sua spreuit adeo fra st nim
a nra in capite et id in cauda q no
solum tra pumsiones sed oes regiones inu
merabiles et cunctas abiecti te egyptius
Tunes potamia iuue plusquam in gyti
dirum tunica nra nob inolet abstrahe
rit et de catatib quidam maritimus
tum nob dnas d aliquet tyrum sez et tpo
lim et in sup antiochia et princi
minicibus. s. castrum qd cursit dicat

Inuita antiochia eraclii et nigrat e
castra archis et turre antadi et castra
mesphin in comitatu tripolitano mean
tiochia et tripolim occupauit mediterraneas
ciuitates et munitiones quas domino
nostro subiecerat hic iam adipisci et
amare tribulationis calamitatis acerbitatis
edessano in faustis sinistis exordium ayor
tuo et uno scilicet et in agredis rebus
prouido loselino comite edessano filius
eius maior loselinus a patria probitate
et honestate degenerauit sordibus effluens
et libidine dissolutus edessam ciuitatem mal
de negligere minuta et inquietam amisit
Zangino insule dum sarpitem et
metropolim prouincie assiduis ciuitate obsidere
quin effractis muribus moleretur occupaunt
postea uero loselino dum uiuebat
medio capto a sarracenis et in carcere ha
lapie fame et miseria uinsebatur spiritu
et uertuo uxor eius residua ciuitas quia
tenebat imperatori constantinopolitano
sub annuo censu respiciunt qui copiosa
graecorum eis simulter ipsa ciuitas sarrace
nos se a censu eiusdem prinsit Nazadinus
at praeda sanguis filius de zengi latro
licet a modum paucorum grandes sed co
multitudine stellae sed mollis et esse
mutatus agno secabat prudens cum agno
gerulis primi infectis pri uero cap
tuat tota ciuitas sua subegit ampro sed
didit ipsum nozadinus castra sed halaci
praeda antiochenum principatum pertinebat
pedem uniuersa ciuitas obsidere et
qui tunc temporis antiochenus principis zay
mundus infectus erat in plio filius
autem eius boemundus qui in principatu
successerat in captiuitate sarracenorum
tenebat ipsum castrum facile paucis resis
tentibus expugnat pariendo et ciuita
te uiris moleta insuper sine subegit diaci
zengi uero solimanum almanico tunc absente
et cetera pars egypti quinquate Extinc
tus est dectio sicut iudicio residua
tamen ciuitas non defendere quousque regna
egypti subdiuisse et adiuisse diuis prima

secum postquam uero peccatis exigentibus pro
dicendum regis uiribus duplicatis sub uno
domino quietis sunt regnum ierusalem quod nunc
eos institutum perturbare cepit et gaudium
festum Tiracum prudent et predam uera
dum satrapis regum egypti quod nolet occupauerat nepoti suo exercitum salahadi
dinus in morte reliquit his siquidem sala
hadinus magnus astutus et iarmus et p
lus exercitus in agredis prouidus et festina
bilis alde et minum fidus non solum sunt
si erat quibusdam exercitus quos subiumma
bat et promissis illiciebat qui ita multa uiris
intuleit et qui flagellum dum populi ex ter
tiranuit totum pene mundum agnoscitur quin
eum sicut supius dicimus dum sum cali
pha egypti impuisit occidit filio dum
sui nozadinum sed defuncti qui puer tempo
ris in halapia uocabat regnum abtulit
damascenum papuit regem tiranus pri
mum et promissis primum motis et
molestia adpetiorum inclinat addidit
preterea predem dum sue ipse et pater
eius fuerat opulentissimas uiscera
tates hamam indelicet et uiabet eius
senatum quia uulgariter aruela
appellat et insuper ceasarea magnum ayor
tuo aut predicti nozadinum filio cum ipsum
te patrum eius dum mussilenum hyere
dicatio halapia deuenisset non solum ha
lapia uerdere quantum edessanum et totam
terram usque euphratem et insuper mesopotamie
nobiles ciuitates edessam et et mundsd
pene regionem predem mussule dum sa
lahadinus altulit moleti et indeterminato
et dampnum populi rum Eius ei pro
motio et exaltatio uidere erat pia tum fo
mudo et deiectio presentem sarracenum qui
a principio quando primum lati et egressi sunt
uiuides imperiis erat et qui tiranus et
arabis ad bella procedebat usu et exerci
et sequeti egressi sunt uiris ei militaris
plenis adepti sunt disciplina et uade
latior loriis et gladiis lanceis ensibus
et clipeos uestentur Ad annulitat

malorũ regnũ ihrlm in manu alieni
hoīs deuenerat q̃ nõ erat desertũ uiro
illoꝝ p quos saluꝰ fieri debuerat obprie
causa magne erat discordie et dissen
tiones inter regni militares Cathalo
gus regũ ihrusalem et depredys cruciatis

Anno siquidem latino quo supra memorat
regni ierosolimitani dimidio fluit
vrbem amabil' dux godefridus de bul
lon p quem deus operatus est salutem et liberacõem
de sede h̃ regnũ eam tãto uno anno stere
uit gubernauit p̃ncipe aut militiae sol
dum egyptiorũ et infidelium innumera mul
titudine superat Quo via munita exercitus
ingressus est eum balduinus comes edessanus
eidem in regno successit h̃ pri latinorũ
rex ihrosolimitanus fuit nid fr̃ eius ibi
dus spiritus cordis fuerat regno dignitate
coronari recusauit recusauit h̃ siquidem baldu
inus p̃ncipem militiae egyptii calyphe qui
secum xi milia equitum et triginta milia pe
ditum adduxerat cum duceti lx equitibus et
undecim pedibus superauit ipsumque p̃ncipem
cum quinquaginta milibus interfecit reliquos pri captis
pri fuga lapsis pri alio etiam bello maximo
ascalonitarum et egyptiorũ multitudinem
cum paucis ad modum superauit Pretio
aut precio hunc secum equites pugnantes
pedites non duo milia magis duo milia
egyptiorũ in preliis subiugauit ceteros quinque
milibus ex eis cum preside ascalonitarum
reliquos aut in fuga gessit Regnauit at
annis xviii et mortuus est cum successisset re
latinorũ rex ihrosolimitanus balduinus
de burgo consanguineus eius qui secundo ad
ni sui anno cum septingentis equitibus ingressus
est cum gazi p̃ncipe turcorũ potentissimo h̃
de uiris gazi turcorũ dimidia secum hunc
multitudine afficiens in preliis capis ex suis
quatuor milibus milites aut vinculorum
capti cum reliquis fuge presidio nur euasit
In secundo autem prelio rege dimidiam secum su
perat habens secum mille centum equites pe
ditum uero duo milia hostes at equitum
viginti milia habuisse dicunt ex quibus
duobus milibus interepti non captis
plurimis aut milites erant alii cum p̃ncipe
suo turga dederunt de militibus xviii ceta
dem Pretio uero bello rex ascalonitarum
cum egyptiis qui ad eum venerant ad sub
sidium in bello prostratus In secundo autem gaziti
dolde gium damasci regis gerunt in
bello duobus milibus exhostibus peremptis
de militibus autem xviii de peditibus uero lxx
ceciderunt Regnauit at annis xviii et mortuus
est cum successisset in regno genitor eius fulco
nes andegauensium comes nanesium
et turonensium cum predicta rex filia sua po
gentia in uxorem dederat vxore hac
cum infinita turcorũ multitudine que
de suum p̃sio exhuliceat cum pteis anthio
chenas egredientes bus milibus intempt
multis aut captitate detenti ceteris fugi
ciadentibus gladii triphii de hostibus re
perunt Regnauit at annis xi. Dum autem
ea accidisset turcorũ p̃ncipes lepore a
gitando cum equo percussus cecidit spu
sa et lamentabili cum infantia gessit re
liquos duos filios balduinum primo
genitum qui illi in regno successit et al
fridum h̃ aut balduinus nono regni
sui anno quosdam nobiles turcorum satra
pas cum vnius exercitus sui cum pteis
thezichentinas in prelio superat interfe
cis quinque milibus reliquis vero cum
ignominia et confusione fugientibus
Quintodecimo at regni sui anno cum p̃n
cipe damasci nouadino egredienti
fugiente nouadino cum pte exercitus sui
reliquis intempt rex victor capti
obtinuit Regnauit at annis xviii et
mortuus est sine liberis cum successisset
frater eius alnerius h̃ primo regni sui
anno in pteis egypti cum duce p̃ncipe
militiae egyptiorũ egredienti fere magna
strage hostium diuitias victoria optinuit
In secundo autem prelio habens secum tricentos sep
tuaginta milites pugnando inuit cum p̃n
cipe damasci soldano siracum cum soli
tudines egypti hic aut siracinus habe
bat in civitate sua xxx. milia turcorum a
zabum xi milia Eo die nocte apparu

quidem a sese discesserunt certi cum eis
intercepto de hostibus aut mille quingentos
asserunt cecidisse. Regnum autem cum vix
vix vivulse carnis ingressus regnum op
tenuit et filius eius Balduinus hic dictus
mundi lepra passus regnum intro sic
nunc rex. Anno siquidem regni eius tertio cum
trecentis septuaginta quinque equitibus cum
pedites ascalone occurrens Salahadino qui
cum xxx. milibus equitum in plus superant ipsum
Salahadinum cum parte exercitus fugiente alius
primo truncatus pedibus vulneribus impatientes
nostros aut ex aquilonis bonis occubuisse dicunt
prelio autem predio cum tribus cum septi
gentis equitibus occurrens Salahadino qui
xx. milia secum habere dicebatur sed superat
mille et hostibus retinuit de nostris aut
paucissimi ceciderunt. Cum autem predictus rex pp
predicta ei equitudinem vrace duce no
luisset duas sorores ipsi habuit sibilla
primogenita et isabel iunior duobus nostris
nobilibus genere vrace dedit sibilla dedit
guilhelmo de longa spata marchioni mon
ferrati isabel autem tradidit duo cuiusdam
decorono ayrtuo autem predecessor guilhelmo
et relicto quoque puero filio cui nomen
balduinus rex predictus sorore sua tradidit
adolescenti de quintatu pretuniesi qui
dum s. de lusinie cum ea ob dignitatem
munus granare voluit regni administratio
quisque de inde in indignitatem cumsit
rex autem quocatus regni maioribus nepo
te suo puerulo balduinus tregue fecit in
gi et cum ipsum qui regni negotia gen
derat et tutele eiusdem tripolitani quisque
Nondum autem tempus balduinus regelepro
nam vivulse carnis ingresso mundi et regi
balduino defuncto presatus quidem pracate
vrace sibilla ad quod regnum nunc here
ditaud pervenerat sublimata est in regem
non requisito assensu omnium tripolitanorum
qui totum regnum procurator tunc erat. Vel
valde indignum prestitit ipse ad regnum
aspirare. Ibique regis assum cum quo racione
et timore acias gravent cum salahadino
treugas init et ut maiore tempore

et extra ipsum regnum defensionem habet et no
cendi materiam cum dina tyberiadis et
totam galilee maledictum gerebat unde
facta in regno prodiosa et pernicosa dis
sensio quibusdam civibus fuerunt alius aut
regni adipiscebatur. Qualiter salahadinus gra
nos pugnavit cebis superavit ge

Tempore siquidem salahadinus quia vi
assuetus et temulentia exercitus
expiccata sicque sufficiebat instructa quoque
in se primum divisit fuisset desolatum et tunc
se forannie discordiepatet sicut sidiatal
tagessi et marie supra occasione ex eo quod
ceps nostris regali et totam ei iurandum
treugas quas cum sarracenis vicis habebant
maxime corum predam auferens quicegent et
omnibus sibi subditis regionibus multitudinis pugnat
torum quegregant et egypto et arabia da
masco philipia et mesopotamia cum equites
qui pedites quinos quocando diat autem
quinquaginta predicti equitum exceptis pedibus
mesitatis sive secum transire noremisit aut
aut facere sed decem milia eorum milites qui
pedes qui et epolitanum qui tunc treugas cum sar
racenis habebat pontes scheberiad et naza
reth usqad subiectia accum tuissent ut
nec sive nostros pucarent si forte tamen manu
te et tordinate persequentibus nostris posset eos
punire l'capitos trinc nec effugi cazuerit
tuta ipsorum machina ayacet omnium eccle
pli et fratribus suis plusquam xxx. tamen egre
diet cum magno hospitali qui cum decem fratribus
de castello suo belucor civitatem duxisse
ab eis mota casale zobeti licet autem non in
centum xx. milites in centum sive habebat de
et militibus sarracenorum militum existentes milites
ex eis interfecit ipsi tunc sic occidit interfecti sed
vel retenti ayrto autem templi cum pauci fuga e
lapso ayrto non hospitali truncato pro die
may cuncta denuntiis reportavit victoria et
quod aut secum esset sarracenorum in se milio septi
dum nostris suis illum quegaut ultima rex
nunc cepte damasca civitate tyberiade
nudelicet obsedet vacat comes tripolitanus
qerat civitatis rupto treugas recesserat

eo q impune ipsis vrbem ita regere
et regnum plurima mala machinatus
sarracenis obsedentibus fuisset annuntiatur
ei predam vrbis a sarracenis vrbe sua in
presidio relicta. Dux igitur rex iosoli
mitanus et raymundus tripolitanus cum omnibus
fere cunctis totius regni nobilibus cum pedi
bus et equitibus quibus potuerunt sinistris omnibus
dominum fauoris auxilio defentum salaha
dine et suis occurrentes tentoria sua cita
fonte sephoriam locauerunt de inlicentia
dominus siquidem sua plus quam domino adiutorio
confidebant. Ipsi enim introitum latitudo terra
sancta vix tot milites in vno plio congregare
nequeunt. Erant et mille ducenti milites
loricati peditum cum armis et balistis erant
ter mille in fauste expeditionem intrusse
dicunt. Dic autem se quidem dum nondum exercitus
nersus obsessus auritate predae copiosa est
cum leue armatorum multitudo de exercitu
salahadin adestum dextris et a sinistris
nondum pertinuit festinans sagittis et spi
culis cum equos quos equites sunt emittunt
multiplicadum loco arido et in aquosis exer
citus nostri castra locant et tentoria figunt
quod prudenter attendens salahadinus sequenti
die prisquam ad nocis exercitus nostri uenire po
tuissent. Nec theorum enim ordinatis sunt
militare disciplina acies nostri cum equis
quam equitibus sin arcubus dimicantibus hostibus
occurrit. Erat autem dies sicutes valde ca
se aut nulla in nos eadem infesto tiscla
cionis sed martium anno incarnationis domini m°
c. lxxxvi. tradidit dum populum vipaniorum
infuit corum pectus angustiis in manus im
proprias adeo quod nunquam subiecto iugum dantes sunt
fere omnes a maximo usque ad minimum trucidati
sunt. In captiuitate detenti. Intuitu fortitudinis
et pusillanimitate iudicat eos dicit quod vnus
exhostibus usque ad c. persequebatur centum et
quinquaginta suam quicetes incipit dimicans
timentes se ipsos gratis tradebant facta ut magna
strage cesserunt quindo desimaco rex iaso
mitanus et nuper multae tripoli cum multis aliis
cum maiorum quam minorum ordinis in captiuitate detenti
abierunt abire absque formidine ad sua
quiete. Vt autem certi indicis et euidentibus
signis dominum sibi terribile offensio agnoscent

et dum protectionem depeni ab ipsis ce
cessisse ab ipsis et non dubitaret lignum
salutiferum crucis quod die illo tenebrosos scam
in prelio detulerit lancea abiit fortuno
amisserunt. Salahadinus existimans templa
riorum et hospitalium ordines prorsus in
ibi orientalibus delendos et cum potuit de
capitum precepit. Quale salahadinus a

Vi autem de ipsis iustitiae et
aequo casu euadere minaces epa. gl

potuerunt quod certe ratibus et minacibus
dimiserunt longo tempore post predictum festum
nuptiarum illud mulieres metuentes fuit sicut
et emarcuit corum cor ita quod plures ex ipsis
puncos sarracenos expectare non audebant
vnde certum post predam victoriam salahadin
ante acron venit et salutis ipsorum suos re
signiuit auritate in die veri beneficii absque
ulla gratiadinem eadem a manibus despoliat
recepit biblum eorum absque ulla difficultate
optinuit. Ab acron usque ad ascalonam de
cuntibus maximus nulla fuit ausa ei
resistere. Ascalonite eo quod impugnabile credebat
et sua auritate cursum eius paulisper
retardantes ei respondent quod auritate sua non
dimittent donec certi essent vtrum iosoli
mitanum auritate sua redderet. Ipse igitur pos
quam iherusalem sua fuit tentorum hac gladiatore
tradidit auritate quod liberum ipsum que scam
de porte posset egredere cum suis mediatis scam
tum ab ipso dedicerent. Sicut de multis mul
tum euadentes papam tripolim deuenerunt
manus duorum gloriosus et satis degas in de
ruit. Quindque ei scam detulerit comes tripoli
tanus boadinus et sicilibus suis filius ba
biel quod predas sibi suis apostolis deferent ab
tulerit audentes sarracenus semper exspia
mus exhibentes. Et quod illud miserabile et ase
cul tandum reffert ibidem accidisse dum quod
matha puellum sinistram sup lymnaeos defi
ren ab impius hostibus spoliarent nulli enim
scam l'gdicium prebuit nec ce predam pertinuit
crubescebat. Letentes ad mulierum quod ei que
sibi sarracenum ipse et suo filio mittendo aliqua
rat hyp adquos afficerent rapiebat supinum
dum puerbati et spum crustrae et despaciens
ab porta pp'm in mutu precat filium predes
at ascalodi salahadinus ascalonam ingressus

hac q diacē ciuitatē recepit q rege et
magistri templi quos captos tenebat
restituere et libertati iudice uel no set
mis ueq; pigeruisq; eq olim priuisses in
deus aliud iniuriaret cū eis qui ad ci
tatē q fugerat adsistendū parati cedes q
de manu eiq euadere non posset si tempore
opportuno papaq; alias occupassi nuncio
nes dicere. Ipsi. methoelynd eursio dicere
prefati qe tuc temporis cita nuncios mal
timos non uellet multo dilaberat eo q pri
uatorū principū in mal potentissimq; que
magistratum iordan de regno sicilie cū
l. galeis ad uiam subsidium adducat missq;
asiremo et illust rege sicilie guillelmo
hic et cū lamentabile casu regni recepti
tani audierat ab hys que in partibus illis
in manibus gestierat qfeti eadē estate non
solū predari galeas si milites et uehicula
tissimi eat ad subsidium residere hiz
venerabil et deo devotq Salahadinq fer
tuna sua non solū cū spe sui impetu no
segnit vrges instatq in medio spacium
to tū optinuit antiochenum principatum
excepto castro inexpugnabili dni patriarche
antiochie quod eursatiq appellat et ciu
tate antiochena a qua nuncupata pecu
nia a diuo patriarcha recepit spe eius et fidu
cia habes q alys ciuitatibus occupatis unum
oribus sola ciuitas dni repugnat nec pos
set spe plq qui xxv. ciuitates et oppida
in predeo principatu sic subiecerat diaod
Deinde ire in regnum rhetosdimmtanum
ciuitate tyrensem que sola et hominibus
regni ciuitatibus diuastata et in mali cū
tumultibus exercitu obsidere uallat Erat
aut in tempestate illam ciuitate tyrensi
uz nobilis et ditissimus strenuusq; cuiusdam
marchionis fiziati sed cū cede et dei
dicit dicit uzi impedito prelio carceri
tuit ipse et de ascantiopoli veniens
illud iamq; tenuit Ipse aut cum ipsum
mistq; a fratre ciuitate si eā pacq; liberaret
ei redderet possidendā Cuncta libenti
et grato animo eiq; amicitiam poteriori nā
et ipsi quasi desperati multo se posse re
sistere fortitudini salahadini cedebat
q uniuersaz in occupaneat regnoq; spe
cum expte ire salahadino uirili resistere
expte mais galeis suis igne suscendit
Inde salahadinq; gebatq; uel de exercitq
solita obsidione stati recessit ipse cum abs
q expensi magnis et damno et sine sanguinis
aqua effusione cedebat eos angustiat
et addedicroq; appellē et in ea facile fea
set nisi deus aliter prouidisset Sed castra
munitissima saphet bellicosi terrorum et lel
sot que in medianus sita erat ipse ad dedi
cionē apulit licet aliquo tempore qui dum
mutualia habet restituisset Quod cū pau
ca et impotentes hoies petiti tū potenti pri
cipi resistere et qui non solū ita egypti sed
uniuersi fere syria ppe subiecerat diaoi q
a flumio tigride tyrrhenum habes uicinum usq;
egyptum pteni et silicia usq; mare rubrum
prima siquidem pars eius que mi
tigrude Descripcio sive et ppna
et ciuitate tuti eius ciuitate. xc.
media mtiacet mesopotamia syrie uicinia
patur Secunda eiq pars celesyria spa
dr in qua sita est antiochia cū urbibus sibi
suffraganeis usq; ad uiam valanie sub
castro margach Tertia aut pars syrie sy
ria maritima et syria phenicis nonat
in qua sita est tripol et turis. accon. hic ti
cū a predeo uno fine ve ad lapide nasd
qui de districtu hodie vo castrum peguinum
appellat Quarta eiq pars dr syria libani
in qua sita est libanus Dr preterea syria
damascena nā metropol eius est damascus
Quinq; tū simpliciat syria appellat Ta eiq
metropol est cesarea maritima et et met
tolit etiā philistiorū eiq etia metropol est ace
pol quem hodie dicit bethsam Sunt insup
syrie pte vtraq; arabia prima eiq metropol
est sobal Tertia pars syrie est mabal reli
nea respicies ad egyptum Tūc ita et ita pote
te adiuratū tot regna subiecit habet tatarq
capiū belua ppcatis nris cū quid diuine
ultionis flagellū con nos dni suscitauit
De quinque occidentalium populorū et q
liter sicti sint ad suam redeāt fine. xci.
Hec ad uinoeq sinistri et eiq tunc
tabiles uuniuersas occidentales regio
nes gaudebat oibus pu iudicat ac aff
nat et quasi gram uulne dolors uuesti

sancta pre omnibus aut venerabilibus urbi
ng qui sed urbe erat illa tempestate pleni
simus antistes attendere et ipsa labilitate do
lens quod temporibus suis oriretur certa tui in sui
bile desolationis et tui irrecuperabile detrimen
tum timuit ad dies sua applicari et cambus
timidis gallicis precaussit salutifere eccle
lignum abumpus et indignus horibus detrunci
et exercitui dira sedis cato sanguine vpia or
liberata ruisq ab infidelibus et applicatis hoi
bus occupata pertulit dolor et metor anxietate
febre tenuere nid multo post febre pri tedior
languore vita finivit Cui successit in pontifi
cali dignitate vir honestus et ad acceptione
dignus Gregorius qui prius in exigentibus pa
vii ebdomadas ipsa gessit post ad apice
summe et apice dignitatis sublimatus et clarues
cens hic quod oribus cui filibus suis cordibus
laborat ad vpia or sicutisid qui pauca una
serat tamen omnes mel lupos et ad tie sedis
zacoq diuitas annones obsecras occidentia
les principes et omnes fideles et ipsi plena omn
precor suior rimissioes iungens quatinus xpi
ecie et ecclie et ecclie reddentiois in tenduti istute
exalto sicutisid nid differet Et quod factum est
imperator tonior fiedricus et rex franie phi
lippus et rex anglie richardus et omnes principes
duces et comites et nobiles cum suis cum
arcepiscopis episcopis et abbatibus et alii cum
ipsis cum ipsis ciuitatibus quod non cum minus
munificentiam cum hominis sinus affico ad
tie sedis sicutisid noto sicut in se astiterunt
ubo et omnes cohortantes et omnes detuntes ado
ut dederunt et ignominiosum indum sicutisid desidis
et ignam alio prosiasentibus ipsi domum
manerent De obsidione et recuperatione ciuitatis
acron et de hiis quae acciderunt in expeditione.

Equitis aut estate post amissionem tie
sedis cum rex guido ciuitatem non possi
recuperare eo quod predicti machini quae calibea
ueant sibi ipsis et exercitu vendicauerunt nec de
toto regno suo sibi vnum casale remanserunt
cum sedmarent iduti rivenia et ipsis ipso p
sinatrix sed sibi ipsis amissis et regnum
quod dicuntur sua non curarent cum panis nulla de
quos colligere potuit acconense obsedit ci
tate thorono agitulo eunuchi quod de mea
tate retorna collocando Erat aut fratrem
cum eo quinquidem de lismo nuncuos sus
et iazmus sicunus quod fuis sui occi
alios processerat pretiosos pagani uero
res motuit saladino de gras retulisse
deo sue eo quod ranaz aliquas cum rege suos
manum suagdussset Et dicta saladi
dano cum dumica erat sui in latitudine
sed hus quantitate erat cum parua hoius re
sistere non uident Cum at dicent saladino
principes eis quinquida sibi adiuo oblata
cum festinarent fecit redisse quem isti no
posset euadere finsum quie nemuzu in proio
expectabat ut gaudij eis et victoriam princeps
cum uellet expectare Ipse tui non uidit diebus
pro expedita dedit quin sicp differre parati
sam vir nobil et nidei fimeio pbatissimo
iacubus de aueius cum in latitudine nauum qui
eiecches qui appellat adduces secum fratres
sis balistarios et fisones oportuio tpe ad
uenies sua cum accon fiert tedoia multi
tudo insup nobilium de campania et burgun
dia uenio quod a italia uenerit auto pre
dicto applicuere ciuitate Vt at subitas
et ipsi ausus sarracenoz posset euadere
ciuitas arrepticos castra sua fossato undiq
munierit Ciuitas at tribulationes et a
gustias et periculi et detuncta animum ve
in rex regis franie et anglie ppessi sui
legum de ciuitate Ita eoz machinas sta
racem frequent abussent multos aut sa
gittis et spiculis vulneratos fiequent occidere
multo aut plus media et tempestate et la
bore et aeris corruptione ultra in sabulo
aut ciuitate finerunt videntes ipsi uiri
quod ciuitatem franie capere non posset pres
ti cum illi qui ciuitate erat acie resis
terent saladino cum exercitu suo nostros
cetiri apte fossati multiplicat instaurat
quod dicit hostes pugnum cerci exercitum Sar
racem aut licet longe plus esset nros ex
pectare non audentes castris suis relatis fu
gerunt Ita aut ita ad castra sarracenoz
abstiti quadrone aqua pruenisset licet lux
occulto dei iudicio exercitum illo inse
quente fugere cuperet Quod indes sar
racen fiducia resumes et audacia ri si
ad nros posteriores cedere et sagittis tam
equos quam equites multere sine ultimo

cepere paucos autem de nobilioribus qui
turpe et ignominosum putabant captiua
dare multitudine sua concludentes sarra
cenorum inter quos magis indicetur
phi et andreas comes brienne cum aliis
et pluribus de illo exercitu cecidit hij autem qui in
ciuitate erant exercitus et uxores tradiderunt occiso
rentes iniquos interfecerunt Tanta enim erat
gentis ire afflicio et perturbatio tantus timor
fugientes ut nemo audeat per uie deuia hujus qui
exercitum aquis ut dicitur euadere posset in
ter strenuus et tarnis exercitatis predes
tinatis de lisino qui ad castra ysman
da euadere ut hujus que secum habebat ciuis
sicuri festinare Dicit ut ait mirabili
tatem in illo die accidisse qui sicut dicit et
quidem equus dni sui manu fugiendo cua
sisset quibusdam insequentibus et clamantibus
credidit alij uiros a facie eorum fuge
cepisse et ita omnibus fere fugientibus ad te
tocia sua cum uxore dedicare et ciuitate
detinere redierit Cum igitur paucis et diuidu
tum qui precesserat impatore et alios ser
uentes propes exspectaret tanta fames
et victualium penuria orta est ut exercitui
quarnes esset et cadauera mortuorum ani
lium appulsi sint ad uiridicat ad dus fluuiorum
qui tpe pauci Ergo facto est ut pedites de
exercitu tuto periuria amplius tenere
retinentes quam mandatum maior usus ad ex
uulia ut sarracenos exercet ut a castris
eorum victualia deportarent hi sicut aut al
tuti fraude fugit simulantes tantas horas
non solum victualibus fauno et argento et uasa
supellectili onerat pmisit Cum igitur sint
firmati et uinensis ponderibus pugnati
uiderint exercitates arbitrari eorum subito quasi
et in luctum et ex ima gaudio occupauit luctus
Sarracenos et cum impetu et clamore ualido
subsequentibus uno et uiuentes ut uno qui resis
tere uinci non sunt aut aurum et argentum
si ecca arma quaerentes omnes fere in uia
prostrati sint in maxi fugiendo arcersi sub
uisi sunt de hujus aut qui euadere potuerunt
in ipsum tyrannum ipsi sunt Sicut carid
uinum et in obedientia dni pmansit
hujus autem diebus sibilla predat regis gaudio
uxor in exercitu uiaq; uinuisse cum carnis

magressa est unde regium ad sororem eius ysa
bel uxorem uiri nobilis heraldi de torono
iure hereditario denolutum est Quod atten
dens mont ferrati marchio qui ut dic
tur tirum occupauerat regnandi ambitione
et regni cupiditate pinotus predam ysabel
uxori sue auferens ciuitatem ad ea de facto mat
momo ostrauit licet ut pecunis hoc scelus
multum displicuit predicto viro nobili her
fando quiescere satisfacere nequeret eo quod
nisi p manus marchionis victualia venu
la habere spe eum quosdam immerito cor
rupit et maioribus inter sibi fauore presta
ret De morte federici regis et de adiectu
regis francie et regis anglie et captione
acron. 99. xxx

Dum hec in exercitu agerent ab hujus
pu processerat impator romorum
fredericus cum vnite magno et diuinea
paganorum multitudine per terram pfectus multa
rapuit Egressus autem de vltimis finibus al
manie turcicis qui vngarie bulgarie ma
cedonie et grecie ad zaad sarracenorum in
mampotenti et brachio extenso sibi uigat
sibi reuma phylomena et alius pluribus ga
tuibus usus maximum pnet Vbi dicitur esse
mare balneandi quod in flumine qui fere
appellat in cole descendisset cum flebili
subitus et suffocatus in aquis exigentibus per
cuit interiit mitoque sanitate detinetur
et deo eum salahadinus adiectum eius mitue
bat qui uinos laodicie et gibili tortosie et
biblij berithi et sidonis eo qui pres illas im
patore tirsitum putabat dum pecuit
solis uinuiaoibus oppidis indelicet cet
ribus resuat Sed et rex fidacephilippus
et rex anglie richardus pqquid prondisij pq
terrores et exercitus sui expectatus hiemauerit
nec subsequente cum nauibus et galeis cum esset
milite et bellicis instrumentis et copia victua
lium portui acron applicantes uiros operata
tid in uicem gaudio pleuerit Rex siquidem
francie cum suis pos applicuit Ita richardus
dux anglorum rex insula apri greci ea q
moratibus deuicit in adiectum sui sibi subiu
gauit Obsidones ciuitatem et rex omnipote

Hallates per totam illam estate et hiemem ipsum
urbem hostis qui intra eiat et virtute mag
resistentibus petrarias et petrinis opponentes
et machinas affingentes igne eadem greco cas
tella lignea que urbem expons magnis
fabricaverat succendentes milites molestias
urbi inferebant. Cum autem quadam die nonus
et decimus pugnatores armis et metallibus
diam magna quod Drom appellat sala
hadinus in auxilium mittit rex anglorum et pe
les et nec potuerunt ulterius in illum
subrisse impetum et magna ex parte civitatis
et magna sarracenorum effusione. Quapropter
ab quibus naves onerata fuit dum adeo in ea
fuisset quod si pedes qes receptum non posset
apposuerat et hoc illum urbem dampnificat
spabat. Rex autem Francie philippus diebus ac
noctibus sine intermissione muros civitat
turres et mena dimissis molibus gravis
decis aliis machinas hostium domos et edificia
affugans et subiectis ad pedem negabat obsi
sis. Sed et rex anglie qui a parte occidentis et
pirilosis insultis inclusis acie tenebat. Cum
rex optimus et molestiis molarum tristitiis
et detrimentis multis erat ruperet attendens
illusi quod diu resistere non posset hac ratione
ad significet civitate ut salvus possit et liberis
exire et ob saluzenus qui in plus predictum
dam se reddere permiserunt. Sed ad ea dicere
non posset ira quinetiam rex anglorum et illes
qui impetus eis cessarat precepit tuendum. Rex
autem Francorum captios suos predamque urbis
quos sarracenis captas tenebat in vinculis
restituebat et predatis et multis agris pro
vinciis. Rex autem anglorum magis dampnificat
et debilitari timuit milite militibus decepte
quod plurimum posset in postrum nocere. Quans
videns salahadinus capta et civitate et
magna suorum parte interempta quod schiatis ad
nec habes spe ut alias civitates quas nos
tuere valeret in muros maritimas civita
tum scilicet phorphirie cesarie ascalonis gaze et
darum destruere. Rex autem richardus recedi
ficas hoppe imminuit qua postea a salaha
dino obsessa. Rex et gilea per mare festinat
exercitu suo paulatim et ad difficultatem magis
sed sequente sucurrens obsessis exercitui sar
racenorum timuit Sarracenus ad effusis

valde et pretiosis et a fine urbis et a propre
propre suo fugientibus nesciebat ad exercitum
si magna pars de sarracenorum nisi facile
potuisset accedere ad hiatum quod timuerat
ratis dum populi successibus tuendes sup se
mater zizania immisit et in eos cum
laudes et discordia et fraude et arte in pri
ores et exercite fratres timuit et ita tua
venatus equitatus glaz et que sua sic iso q
ipsum quercetus in nice deliberdo et tuendo
letificavere numeros suos magna ad eunuc
populo affisicti indigere. Adeo autem abinde
zancor et tuendia et discordia inter regis
nalicat quia plectus qui rex fratrum ora
cantate assilit. Ego via prefacte rex anglie
ne cantate impugnare inhibebat. Rex
autem de prelatis et baronibus fratre immerito
ipsum sibi allicere potuit latet attrahe
bat et in parte sua indinabat. Unde rex
fratre valde tristatus et exercitus et impie
qui et studie quada laborabat. Ricto duce
burgundie ad pre exercitum loco sui stati pro
captione acton civitate recessit. In hoc tri
mus sapiens et egit quod sui apprepe reditum
minus appulat. Ita salahadinus totum ead
mat liberet reddidisset si regis tuus simu
lavet quod ea eis nollet vnamimit tuende
et in se concordia et pace habe. De his quod
acciderit in urbis post captione acton et
post recessit regis et cussis adadventu
regis Iherosolimitanum qui fierat domi
nus brenessis Cap. c. et ultimum

Ego a anglie ad exercitum suo et
duce burgundie ad francorum exer
citu residuo Iherusalem obsessuri ab
acton iisdem loppe procedentes plurima in
vinde pulerat tamen de Salahadino em
ti militibus et turcopol' munere poste
riores prosequente a dexteris et a sinistris fi
bre telorum immittentibus sarracenis in ita magna
difficultate usti ad assur oppidum quod de
se cesarie et loppe situ pulcerrat in lit
tore equitibus qui ex equis grandi multica
tis ipse et ad richardo rege Timan ecclesiam
iacto. Et iam in predictum castrum sar
racenos in eis in re repedare acie tuadentes

et ipsis targa dantibus insistentes milites
ex eis occidere si non sine gravi damno
evitarent. Nadie illo ceciderunt milites nobilis
et ditissimus strenuus Jacobus de Avesnis miles
cum illo fere in illo conflictu ceciderunt quisque fa
mis ignotis tribus cum multitudine sarracenorum
pugnabant. Salahadinus cum his qui fuge
presidio evadere potuerunt Hierusalem se recepit
Rex autem in loco qui dicitur Bethsamble non ho
pe et Hierusalem castra locavit ut inde prius
exercitum Hierusalem obsessum. In eodem autem loco
nuntiatum est Richardo regi quod de partibus egipti
cum navibus et equis et camelis tantum victua
libus et aliis bonis oneratis adversarius Salahadin
magna navigatione carencia ipsum fere
festinant et circiter et in nocte latenter arripiet
magnam predam secum ad exercitum suum
In magno tripeciale relinquerat exercitum
non majorem per milicia secum trahens paucos
valde respectu eorum qui cum Salahadino erant
Aliquid habito pro hac obsidione quod tyrenos non obsidere Hierusalem prestitit cum milla int
acon et Hierusalem haberet immunitatem
nisi Joppe nec sine gravi et magno tyro
pecunia mutua ad exercitum deponere
valeret cum multis ladinis et immensa citi
cum majori pte exercitus apposita mutuavit
ita a militibus dicebat et ab aliis magnis qui
statim sarracenorum plenum agnoverunt quod exercitus non Salahadinus minus exspectus
set nec poterat tenere quin ex civitate ipso
recedente mutuo velle audere dum
ne accederent ad predictum quibus Salaha
dinus non poterat sufficere quin ex pacto
captos pro tuendam pro captivis permisserat
cum ipsos potuisset redemisse Rex Anglorum
cum exercitu suo pugnis asalonam munitas
eius et turres per totam viam hyemis cum labore
magno et expensis rapere non cessat Oppi
dum autem dictum recedentibus minimum gazam
non reparatam tradidit templariis ad quos pertinebat
ut ipsam custodirent Dum non burgundie
cum his qui secum remanserant de regno fu
ere ex quo bene cum anglis non convenebat se
cedens tentum cum marchione hremarit Pe
ant subsequente cum iterum insp bethsamble
ambo exercitus ut Hierusalem obsidere proces
sent Rex Richardus quasi in vizu alterius
mutatis diversis modis vellet exercitum
hanc occasionem precedere quod fiat eis iohan
nes ad regem aspirans per terram et ita ex eorum
passet Et illa vero per regem fiebat qui ab
ipso iratus recesserat non tuncto suspectum ha
bebat metuens ne ducatum normannie rex
philippus et ei albinia moleret tunc det his
audito rumoribus sarracenis quilibet et
qui de gravi sedimo exercitus corda resumpserunt
Nam autem afflicione et dolore moniti exercitus
cionis amitate sed spe penitentiam amisserunt qui
nientes pie et lugentes eo quod sacrificii sui tan
da sublata laboris suos inchoatos et non
perfectos quasi amittere videret Si autem
recessum suum aliquanto tempore rex anglorum ab
scendendo distulisset optimas quidem treugas
treugas apud sarracenos tuere possent Ipse
videntes tota damnatum sicut ipse pertinosus
erat et ad recessum aspirant et festinat quod
cum treugas Salahadinus offerre voluisset
abs gratione et facultate recepit Et quo
facto quod ascalonam dari et sagum et gazam
insuper Joppe dirue apulsisset sum treugi
tum dicitur et tenere dari sicut et ascalo
nam gazam et tradidisset Joppe et a Gaza
maritima usque acon non obstante pacto et liq
uit sicutis pecuniis quod immunitatibus destruere
et ita planum diu gazam eos trinc recedere
exercitus non possent Interim autem marchione
montferrati civitate acon in qua baptizat
sarracenis quos in domo sua invenerat nec
fecto comes campanie Henricus ad suggestio
nem regis anglie cum sorore illius Isabel quod
hes matrimonium inter eum fecit Rex autem
anglie dum recedere in alimania capti et
ab imperatore detentus donec magna pecunia
summa redempti in propriis cum clades ad
anglia pervenit Comes vero Henricus licet
cum regina gravisset acon et tyro domin
a deprecatus ut ex eo fieri refusat nam
et ipse siquidem alii ad redire aspirabat Et
quod factum est quod cum aliis ante inter diversisset
et utrique preparatis reparare vellet de fenest
dominus sue decedes sup fossam cum tabe pa
ruisset cum tabe offracto et pressum Hen
ricus autem rex cepit fiat quidem dolissimo
vero de facti cum regina elizabeth matrimonio
copulatus per predictum comite ere dominum

et administrationem suscepit post recessum
autem regis anglie et aliorum peregrinorum in
festo pentecoste Saladinus cum exercitu
remansit ante nobilem sarracenum offerendis
sibi in mortuo saladino multipliciter quorum fuisset gaudio et
iucunditate valde iucundum Nam filio sala
hadin patruus eorum fratris sui illius ordinem
quem tenebat halapie regno auferens alios sarra
cenos ados propter hoc qui se opponunt Non
autem quod ipse aliquid non poterat audiebatur
pro magno cum reputabatur licet multitudo
impiorum frequenter repulsa iniuriam non ipsos
quoque modo nunc et tempore insidiis sub
naze bibli auctoritate et minaciis quod
busda sarracenus cum iniuriate soldano iniuriis
insignabat dum precium exponere illi ad
quos iure hereditario pertinebat Sed et berithi
antiquam quam custodiebant Danos resta
urare fecit Imperator cum romanorum hen
rico missa militudine alman ad tempus
sicuritatis treugas soluere precepit Ipse
autem in publico tyri nuntiaciis que tyro
nunc desidentes cum obsessi salutis psonis suis
castrum resignare voluisset nocte una nunc
tiis una rape distulere alman non erop
pidum et psonas non posse eundem de malo
suis estimabat Sequenti autem die turma sar
racenorum multitudine ad castra sicuritatis
gaudere qui si recessere Quique appropinquare
berithi expediti sarracenum qui municiate
erat eis urbem et nuntiaciis eliquere alu
dentes ut quod eos imperator henricus
obsisset absque ut valuerat adypa redire Sed
quidam de iure fidelia eorum prius oppon
sarracenos nuntiare quibus in brevi tempore
et ab imperatore magna difficultate sarracenorum
nuntiaciis auferentes ipsas solutionis dicere
cum illos qui nuntiaciis reportare captivos du
centos et tuc treugis refert qui sarracenum
liberet credebat eo quod fere totum regnum thu
solimitanum possidebat et nunc se in magna
discordias habebant et graves iniuriis
non addidere nunc licet nunc afflicti fuerint
treugas rupere aliquid pentecoste nuntiaciis
possidere unde tempore multo post quidam
nobiles de campania precipue et dalins
fratre publico et affirmatasset iure treugas

solvere rationibus ipsi antiochiam pertinere
sub principe antiocheno militatum qui tuc
guarra cum quibusdam habebat a sarracenis
nec antiochiam et tripoli capti sunt et detenti
et in castris halapie vinculis detenti inan
apati Duobus autem viabus predicti
alman recesserunt nunc treugas cum sarrace
nis rupere una vice adiuncta duobus
quibusdam nobilibus de regno franc simul
indicant de nuntiis me fratri viro nobili et
ligio et tamen stremissio et fere sine
quidone cum quibusdam aliis et cum comes
flandrie que urbem suam fecerat subsequuta
ipsum et tyro et cum constantinopolitano imperi
tor Alia vice quando mortuo hamericus
rege et cum uxore comes brenes iohannes
ad regnum iesolimitanum uotum hereditari
heredem regni filium marchionis conradi et
regine isabel duces uxore pacem tamen aut
nil profecerit nunc nuntiaciis aliquem
obsedere nec diruta rapuere sed tan
tum sarracenorum equitatus quibusdam casa
libus sicutensis preda quasi adipere
statim autem propinquum predes iohis cordatus
fuit et regem nuntiaciis nocte in
dedere et detinuere Danos et magne ut
cunctate accomensem amplius coartare
quos nuntiaciis Nam vero iuxta treugis
cum sarracenis firmatis cum militum oppressi
quibus et miseris gementes et dolentes
de supremo angelum invocabant a deo et sancto
maria et quod solacium et subsidium de die
indie expectantes

Explicit liber primus

1246.

Handschr.
1246
fol.

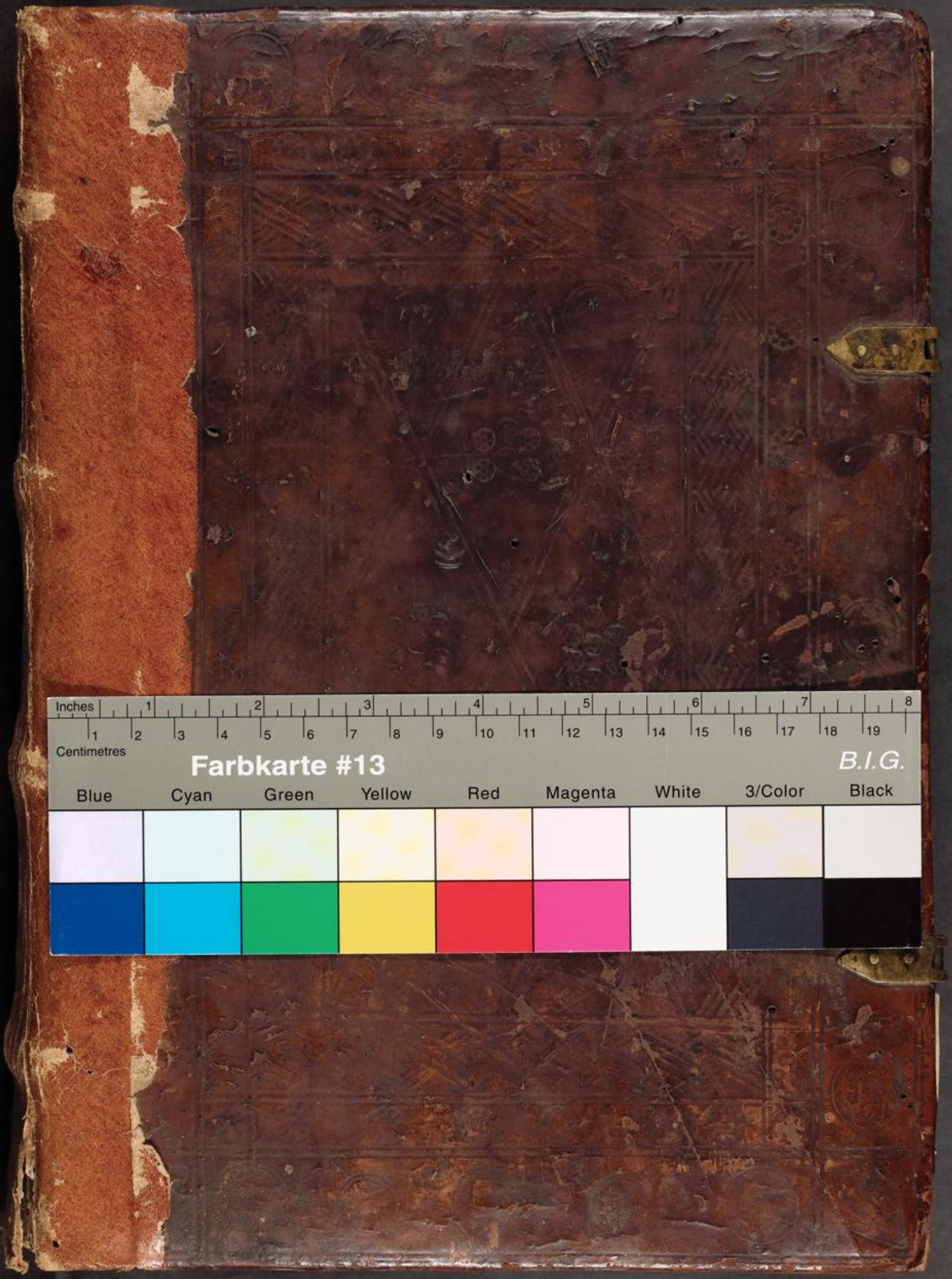
Inches
Centimetres
Farbkarte #13
B.I.G.
Blue
Cyan
Green
Yellow
Red
Magenta
White
3/Color
Black