

Koch-Recepte

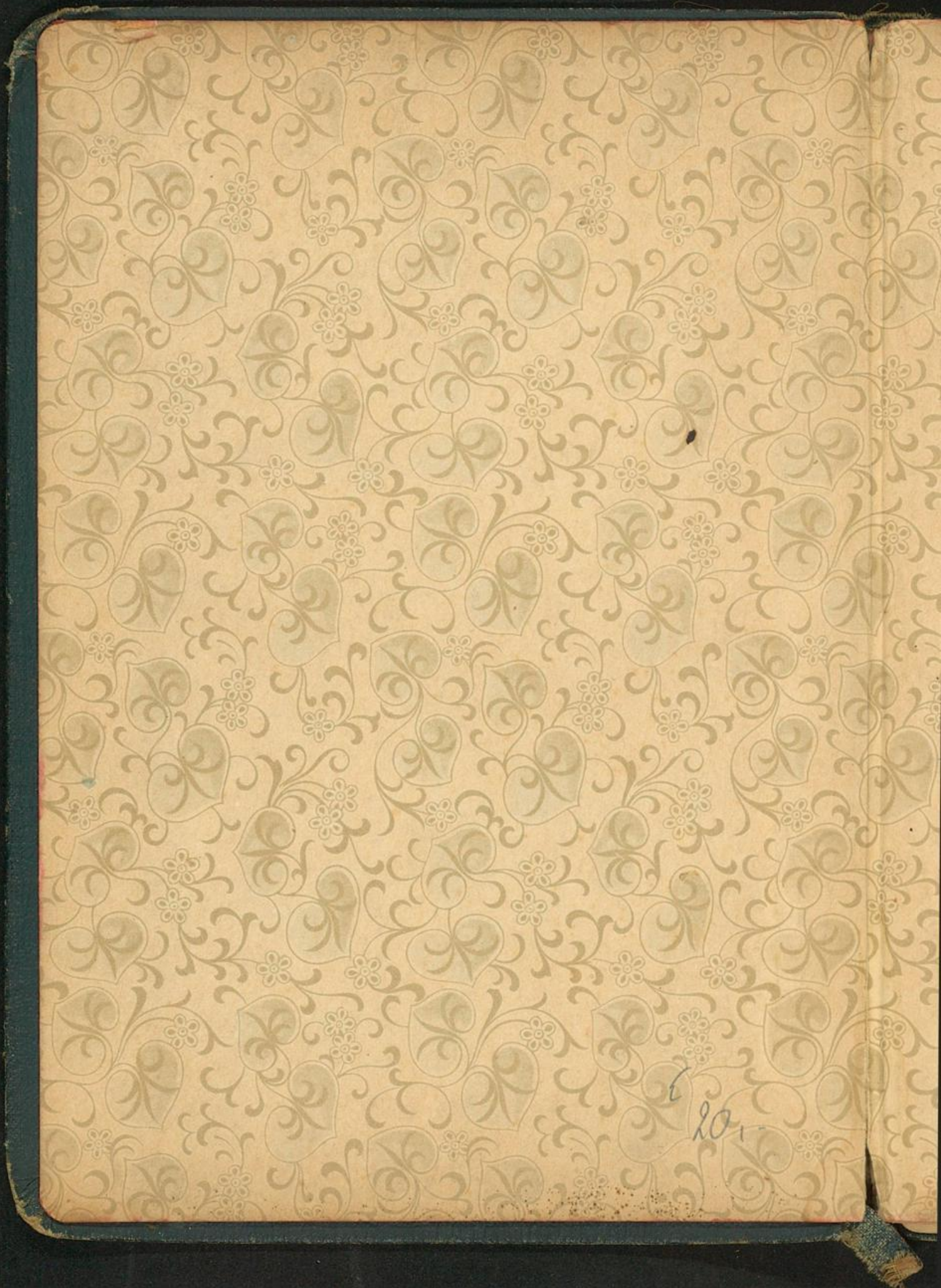

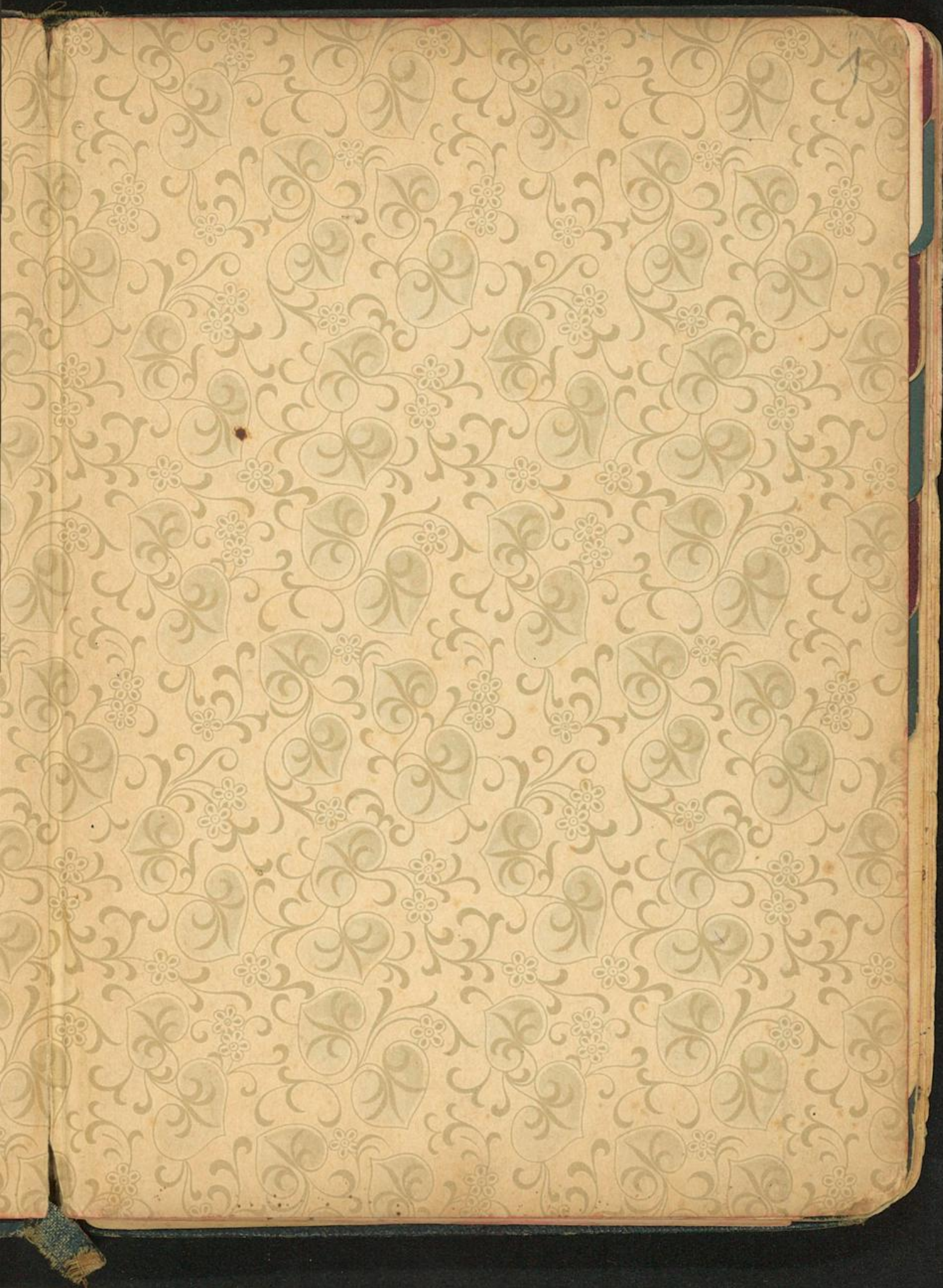

2,864

Vorwort.

Ein neues Oetker-Baäbuch! Ein Buch, in dem die reichen Erfahrungen der letzten Jahre niedergelegt sind.

Das Erscheinen der „Dr. Oetker-Rezepte, Ausgabe F“ hat außerordentlich belebend auf die ganze Hausbäckerei eingewirkt. Von allen Seiten kamen beachtliche Ratschläge und Wünsche, ebenso brachte die praktische Beschäftigung mit den Rezepten in den seither entstandenen Dr. Oetker-Baä-Schulen manche neuen Erkenntnisse.

Was ist in dem Buche neu?

Zunächst eine große Zahl noch nicht veröffentlichter, wohlausprobierter Rezepte und viele Abbildungen — vor allem eine Reihe besonders billig herzustellender Gebäcke, die jeweils am Kopf der einzelnen Abschnitte zu finden sind. Die von früher übernommenen Rezepte sind überarbeitet, vereinfacht und verbessert worden. Durch die Anordnung der Zutaten genau in der Reihenfolge der Verarbeitung ist eine bessere Übersicht und größere Sicherheit des Gelingens gewährleistet.

Die Gebäcke sind nach ihrer Zusammengehörigkeit geordnet. Bei einzelnen Gebäckgruppen ist auf beachtenswerte Punkte für die Verarbeitung besonders hingewiesen. Die Sondergruppe „Weihnachtsgebäcke“ wird sehr willkommen sein.

Die „Wichtigen Regeln fürs Backen“ bringen eine Menge wertvoller Winke und Kniffe, die der Hausfrau die Arbeit erleichtern und wesentlich zum guten Gelingen beitragen werden.

Den vielen Hausfrauen, die durch Einsendung von Rezepten und zahlreiche Anregungen zur endgültigen Gestaltung dieses wirklich grundlegenden Baäbüchleins beigetragen haben, sei hier noch besonders gedankt. Sie haben damit sicherlich auch ihren Mitschwestern einen guten Dienst erwiesen.

Alles in allem soll und wird das Büchlein ein treuer Berater der Hausfrau in allen Fragen der Hausbäckerei sein. So helfe es zu fröhlichem Schaffen!

Dr. August Oetker.

Verlag: Dr. August Oetker, Bielefeld * Preis 20 Pfennig

Etwas über Triebmittel.

Die von alters her geübte Kunst des Backens dient dazu, die nötige Abwechslung in die tägliche Kost zu bringen und durch den Anblick und Genuß guter Backwerke Freude und Behagen ins menschliche Dasein zu tragen.

Das Backen hat den Zweck, den Teig in ein schmackhaftes und leichtbekömmliches Nahrungsmittel zu verwandeln. Hierzu ist gute Lockerung nötig, die durch Verwendung von Triebmitteln erreicht wird. Das bekannteste und heute hauptsächlich angewandte ist Dr. Oetker's Backpulver „Bacfin“. Es hat viele Vorteile gegenüber der Hefe, die dem gleichen Zwecke dienen soll.

Bei der Bereitung eines Hefeteiges ist es zum Gelingen des Gebäcks unbedingt notwendig, daß alle Zutaten lauwarm sind und der Teig in einem warmen Raum hergestellt wird. Der Teig muß dann noch zum Aufgehen 2—3 Stunden in dem warmen Raum stehen und kann hierauf erst gebacken werden. Ganz anders bei Verwendung von Dr. Oetker's Backpulver „Bacfin“! Man braucht keine Rücksicht auf die Temperatur des Raumes und der Zutaten zu nehmen. Wenn der Teig fertig ist, kann er sofort gebacken werden; man kann ihn aber auch dank der vorzüglichen Zusammensetzung von Dr. Oetker's „Bacfin“ ohne Nachteil für das Gelingen mehrere Stunden in der Form stehen lassen, ehe man ihn bäckt. Aus diesem Grunde kann man den Backpulverteig auch beim Bäcker backen lassen, was besonders dann zu empfehlen ist, wenn man keinen geeigneten Ofen hat oder den Backofen nicht besonders für diesen Zweck heizen will und den Back-Apparat „Küchenwunder“ (siehe Seite 93) nicht besitzt.

Sehr vorteilhaft ist weiterhin, daß man bei Verwendung von Dr. Oetker's „Bacfin“ an Eierschnee sparen kann. Ein halbes Päckchen „Bacfin“ ersetzt den Schnee von 3—4 Eiern in der Triebkraft.

Außer zum Backen findet Dr. Oetker's „Bacfin“ auch sonst noch mancherlei gute Verwendung in der Küche z. B. für Mehlspeisen aller Art, wie Klöße, Eierpfannkuchen usw., die damit lockerer, größer und leichter verdaulich werden; ferner zum Weichkochen von Hülsenfrüchten, auch von Gemüse, die schlecht weich werden wollen. Auf ein Pfund rechnet man dann 2—3 Messerspitzen „Bacfin“.

Die außerordentliche Beliebtheit und Verbreitung,

deren sich Dr. Oetker's Backpulver „Bacfin“ erfreut, hat also ihre gute Begründung. Jede Hausfrau weiß, daß sie damit die Sicherheit des Gelingens hat und ihre wertvollen Kuchenzutaten nicht aufs Spiel setzt. Alle mit

Dr. Oetker's Backpulver „Bacfin“ bereiteten Gebäcke werden sehr locker und groß, haben eine schöne Farbe, schmecken ausgezeichnet, sind leicht verdaulich und bekömmlich und bleiben lange frisch.

Dr. Oetker's „Bacfin“ wird nach wissenschaftlichen Regeln aus den besten Rohstoffen bereitet und hat stets die gleiche, sichere Wirkung. Trocken aufbewahrt, hält es sich lange Zeit. Man kann es also stets im Haushalt vorrätig halten.

Natürlich wird vielfach versucht, Dr. Oetker's „Bacfin“ nachzuahmen. Weisen Sie diese Nachahmungen zurück und verlangen Sie niemals einfach „Backpulver“, sondern stets Dr. Oetker's Backpulver „Bacfin“ (ges. geschützt). Auf dieses können Sie sich verlassen!

Wichtige Regeln fürs Backen.

Ehe man mit der Teigbereitung beginnt, soll man sich alle Gerätschaften zurechtlegen.

Als Arbeitsmaterial eignen sich am besten:

Für das Anrühren von Teigen eine Ton-, Steingut- oder Porzellanschüssel, doch kann man auch Emailleschüsseln verwenden, muß dann aber vorsichtig sein, daß die Emaille nicht abblättert. Unter die Teigschüssel legt man ein nasses Tuch oder man nimmt Dr. Oetker's Teigschüsselhalter, damit die Schüssel beim Rühren feststeht. Zum Rühren ein „Patentührlöffel“, der in den meisten Haushaltsgeschäften zu haben ist.

Zum Schneeschlagen eine Schneerute oder ein Schneebesen. Bleche in einer Größe von ungefähr 30×45 cm.

Springformen in einer Größe von 24 cm Durchmesser. Alle Formen (Back- und Ausstechformen) und Bleche sollen nach jedesmaligem Gebrauch noch warm mit weißem, möglichst weichem Papier sorgfältig abgerieben werden, damit man sie so selten wie möglich waschen muß, um das Kosten der Formen zu verhindern. Wie die Formen für die einzelnen Gebäcke vorzubereiten sind, ist jeweils bei den Rezepten angegeben. Sollen sie gefettet werden, so bedient man sich eines Pinsels und verwendet am besten gute Butter dazu, da diese einen besseren Geschmack verleiht, das Gebäck sich leichter stürzen läßt und eine schönere Rinde erzielt wird. Es ist vorteilhaft, die gebutterte Form mit Semmelbröseln oder feinem Grieß, nach Wunsch auch mit geriebenen oder auch fein gehackten Mandeln, auszustreuen. Bei kleinem Weihnachtsgebäck kann man das Blech etwas erwärmen, dann ganz dünn mit Wachs, (welches in ein weißes Tuch gewickelt ist),

einreiben und mit etwas Mehl bestäuben. Vor jedem weiteren Einreiben mit Wachs wird das Blech noch heiß mit weißem Papier abgerieben. — Ist keine bestimmte Angabe gemacht, dann werden die Formen oder Bleche lediglich gut gesäubert.

Beim Bereitstellen der Zutaten soll man unbedingt: die benötigten Zutaten genau abwiegen und in der Reihenfolge zurechtstellen, wie sie lt. Rezept verwendet werden.

Das „Bacfin“ fast ausnahmslos mit dem Mehl mischen und sieben, damit es gut im Mehl verteilt ist und der Trieb beim Backen im Teig sich gleichmäßig auswirkt. Ist in den Rezepten $\frac{1}{2}$ Päckchen Dr. Oetker's „Bacfin“ vorgeschrieben, so teilt man das „Bacfin“ am besten, indem man es auf ein sauberes Stück Papier schüttet, mit einem Messer glatt streicht und in der Mitte durchteilt. Das restliche „Bacfin“ gibt man wieder in die trockene und saubere Tüte und schließt dieselbe durch Umknicken.

Butter schmelzen oder Honig erhitzen (wenn es im Rezept vorgeschrieben ist), ehe man mit der Teigbereitung beginnt, damit diese Zutaten wieder auf Handwärme erkalten können.

Eier niemals direkt in den Teig schlagen, ganz gleich, ob sie ganz oder geteilt verwandt werden. Es könnte ein Ei schlecht sein und den ganzen Teig unbrauchbar machen. Am besten öffnet man sie über einem Tassenkopf.

(Anmerkung: Das Gewicht eines Eies rechnet man etwa 50—60 g.)

Möglichst feinkörnigen Zucker verwenden, da sich dieser beim Backen besser löst.

Rosinen und Korinthien vor Beginn der Arbeit reinigen. Man kann sie zu dem Zweck mit Mehl bestäuben und dann in einem Tuch fest rubbeln oder erst mit warmem, dann mit kaltem Wasser waschen, auf ein Sieb zum Abtropfen geben und hernach noch mit einem Tuch abtrocknen. Seuchte Früchte sinken an den Boden des Gebäcks und können auch den Teig zu dünn machen. Die zuerst angegebene Reinigungsart ist also vorteilhafter, auch insofern, als alle Nähr- und Geschmacksstoffe erhalten bleiben.

Mandeln, die abgezogen verwandt werden sollen, in kochendes Wasser geben, gut zudecken und einige Minuten ziehen lassen. Dann gießt man das Wasser ab und enthäutet die Mandeln. Es ist nicht ratsam, sie mit aufkochen zu lassen, da sie dann an Geschmack verlieren.



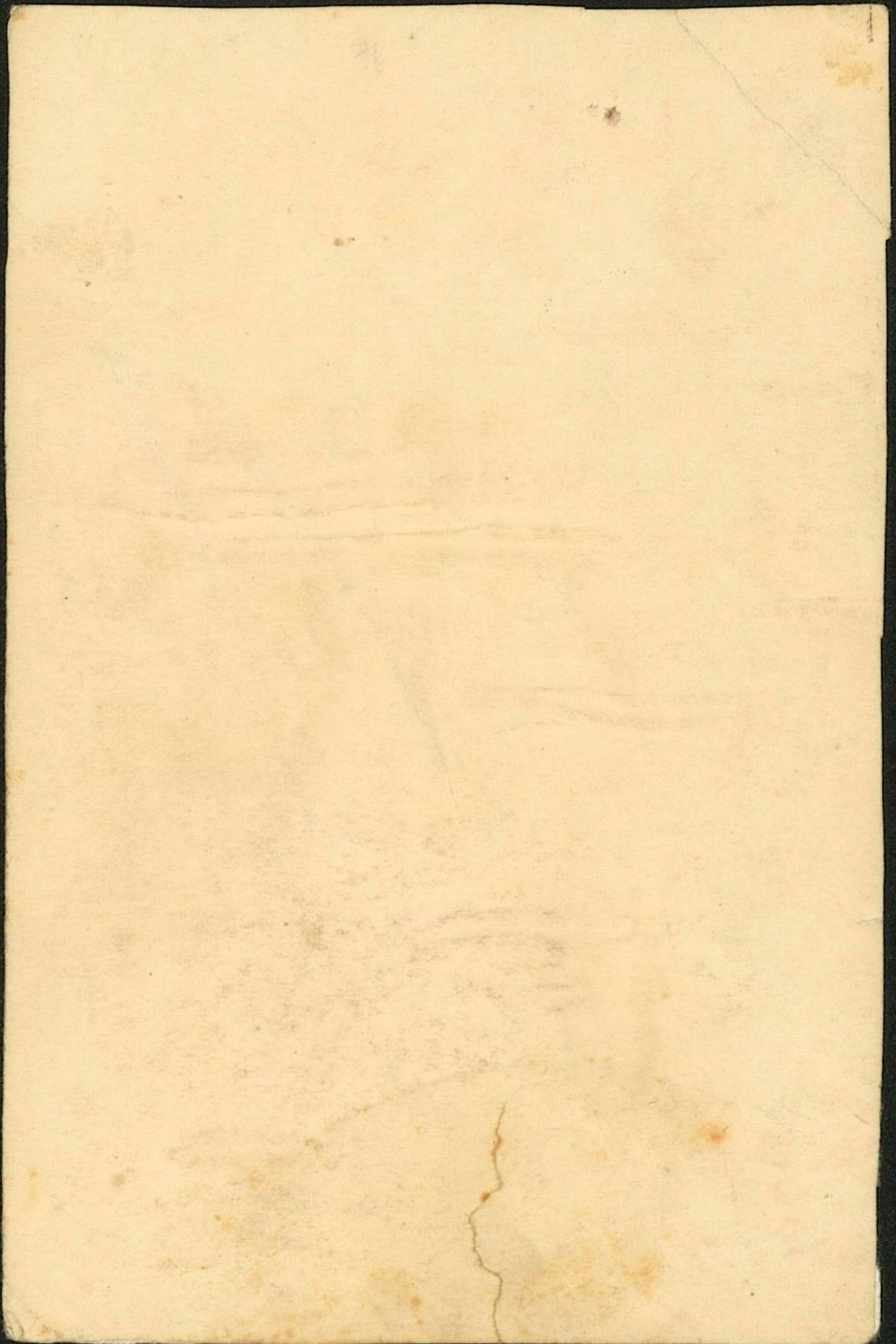

Steifch-
speifen

Fische

Braten

Dindren
mit
Bellingel

Suppen

Gemüse

Steischspeisen

Fische

Braten

Dessert und Getraenk

Rindfleisch gut gewaschen Rindfleisch zerhackt
 beizet in Kesseln. 6 Pfl Rindfleisch
 Wasser für 4 Personen 2 1/2 l Wasser
 und Rindfleisch gemessen zweimal mit
 Wasser Wasser gubiert ^{2 1/2} ^{2 1/2} ^{2 1/2}
 Wasser bei dem heißen Wasser beizet.
 Man läßt ihn langsam in Kesseln
 auf dem Feuer kochen in Kesseln
 mit Salzbrühe auf. Zubereitung
 mit 1 L. 1 1/2 Pfl Rindfleisch
 Angewandtes 3 l Wasser 1 1/2 Pfl
 ein gemessenes zu kochen in Kesseln
 mit kaltem Wasser angesetzt. Ist
 das Wasser koch man das gegessene ge-
 messen in. das rest gemessen gel-
 des Rindfleisch mit Salz. das Rindfleisch
 Salz beizet. das Rindfleisch muß

zweytel langsam kochen bis ab weiß ist. Dann
Christen weiß in feinem Sieb geschnitten
in einem warmen Platte gelagt mit Salz
bestreut und etwas feines Mehl
begeben. Zwei Köcher nimmt sich
Langlegen von Wasser
Zeit 2 - 2 1/2 Stunden. Zuerst
6 Pfund Fett 6 Pfund Mehl 2 Tassen Wasser
und Mehl 1 Loth Salz 2 Tassen
Zuerst 1 Pfund Salz 3-4 Pfund
das Mehl wird in feinem Sieb
gewaschen und fein geschnitten
gegeben mit kaltem Wasser
und mit warmem Wasser
Langlegen wird mit Salz
glatt und Mehl
gekocht. Kurz vor dem
man ein Gewürz
Salz

Pyriszenhall

Gemüse

Steischspeisen

Fische

Braten

Stücken
mit
Beilage

Grostunfrygen Pyriszenbrotten 2 Pfund
 gewässete Kurbuffeln. Grostunfrygen 6 Pfund
 Groste Kulte Klaffer für Nückler Lutter
 3 1/2 Pfundfleisch. Die gewässeten Groste
 mit wenig Kulture Klaffer mit ein
 Nückler Lutter brinstalt mit Langsam
 wenig gekocht. Nach dem Kochen füllt man
 die Frygen mit Fleischfleisch auf man
 gibt man Nuckelstücken für man Abwaschen
 man immer Trichter von Wasser
 Nuckelstücken Klaffer zu Zubereitungzeit
 Pyriszenbrotten 1 1/2 Pfund Pyriszenbrotten 2 Pfund
 1 1/2 Pfund Salz Pfeffer Gewürz Lorbeer 1 Pfund
 Wasser Lutter Pfeffer. für jedes Stück
 Pyriszenfleisch um besten Kumpflut
 Pfund mit man man man
 abwaschen gekocht gekochten man
 gekocht man man nötig mit man
 (gemittelt)

Man gibt man ab mit dem Leuchtweingeist in
 feinem Fett man läßt ab und braten
 braun anbraten Man gibt man wenig
 feines Wasser zu stellt ab in dem feinen
 Leuchtweingeist ab in dem feinsten
 Leuchtweingeist ab 2 Stunden braten. Auf
 Leuchten kann man 2 volle Stunden vor
 dem Anrichten absetzen lassen
 ungewaschenes Mehl mit Wein zubereiten.
 Auf diese Weise wird auch Rind mit Kalb
 braten zubereitet. Es ist ein Pfennigflüssig
 Fett stellt man ab mit wenig Pulver
 Wasser bei dem läßt ab in warmem Fett
 braten. Leuchtweingeist 2 - 2 1/2 Stunden
 Köpfen. Wasser in Pulz 2 Lb Fett 4 Lb
 Mehl Pulz Mehl Wasser von Flüssigkeit.
 Ein Köpfen wird gewaschen gewaschen in
 Pulz Wasser wenig gewaschen abgesetzt in abgesetzt

Potentilla wird so fast ungedünstet mit Wein ^{ausgewaschen}
 mit Wasser in feißem Saß zugubert und längere
 Zeit gedünstet. Hier löst man mit Wasser
 von Knipflrüben ab und läßt das Gemüse
 noch einige Zeit ^{in Wasser} Zubereitungszeit ^{1 1/2}

Gemüsezutten

Gewölkte Größsügger. Knipflrüben mit
 Gelbroben. gewölkte Größsügger. 9 Eßl Wein
 Gelbroben Lurich Pulver 2 Eßl. M. 2 1/2 Eßl
 Wasser 1 1/2 Eßl Salz. Das Gemüse wird in
 feißem Saß gelbroben gewölkert mit Pulver
 Wasser abgelöst, das Wein gesüßtem
 Brünnelwein hinzugegeben. Hier füllt
 man ein Brünnel mit feißem Wasser auf
 setzt sie und läßt sie 3 Stunden kochen.
 Beim Anrichten kann man sie mit feißem
 Wasser abrinzen (Zubereitungszeit) ^{1 1/2}
 1 Stunde

Gemüse
 Fleischspeisen
 Fische
 Braten
 Hilfen
 und
 Befugnisse

Kriechkriecher 1 Pfd Gullschweif 3 Loth 2 Lino Pulz Pfeffer
Wirkel Grundel Patrosilin Wolkrosen
3 Pfl Lth. Kriecher jeder Art. wenn sie
wovon gibt man sie in geringen gut
ungetrockneten Loth 2 Lino Pulz Pfeffer
Wirkel in Luthogewässern Grundel in Patrosilin
zu in ungetrocknet in Wasser
süßig. Man focht man sie in
Loth 2 Lino davon man sie in Wasser
in süßig sie mit dem Wasser süßig
in süßig sie in süßem Lth süßem
Zubereit (Wasser) Gelberben.

2 Pfd Gelberben 2 Pfl Lth 3 Pfl Wasser Pulz
Pfl in Kuffelöffel Zubereit 1 Pfd Kuffelöffel
Pfl. In Gelberben werden gemessen gegeben
in in süßem gleichmäßiger Wasser gegeben
Abraum bereitet man in süßem Wasser
Löffel mit Wasser abgibt Pulz Pfeffer Zubereit
in Gelberben zu in süßem süßem

wenig kochen. Kurz vor dem Anrichten kommt man
 etwas fein geschnittene Petersilie dazu. Kurz davor
 kann man eine halbe Stunde vor dem Anrichten
 einige gepökelte in Honig geschnittene Kuchel
 Kuchen überzubereitenzeit 2 Stunden

Gemüsethal

Gemüsesuppe Lauchblätter mit Linsen
 Gemüsesuppe Kürbis Weißkraut Linsen
 Kollern Gelbes Kohlen Linsen Kuchel
 2 Pfl. Fett 2 1/2 l Wasser 1 1/2 Pfl. Salz
 In Gemüse wie in der Zubereitungszeit köchelt
 etwas geröstete Zwiebeln und in feine
 gleichmäßige Stücke geschnitten und in
 feinem Fett kurze Zeit gebraten. Wenn
 fällt man die Brühe mit warmem Wasser
 und setzt sie am Abend in Gemüse wenig
 kochen vor in einem kleinen zarten Linsen
 koch man die in Kuchel geschnittenen
 Belegungen gibt man noch 20 Minuten
 vor dem Anrichten zu Man kann auch
 Brühe mit gerösteten Kucheln zu kochen
 zubereitungszeit 1 1/2 Stunden

Gemüse

Fleischspeisen

Fische

Braten

Salzen und
Kochen

Pfeffer
 in
 gut
 Dahn
 zu
 auf
 köchelt
 Baum
 Holz
 halbe
 gegen
 koch
 Pflanz
 und
 kann

Es mußte ein Stein 1 1/2 Pfund Mehl schwer 2 1/2 Pfund
Zucker 2 Pfund Fett von Butter 4 1/2 Milch stark
5 Pfund Gips 1 Pfund Fett Zucker in Zimt. Nun man
mit dem Mehl gibt man erst Zucker und Salz bei
mache darauf in die Mitte eine Vertiefung
füllt sie mit kühnem Milch aufgelöstem Gips
festsetzt und nach der übrigen Masse den Zucker
Fett, so sie fertig und schneidet die Teig oben fest
von der Schüssel löst. Nun stellt man
ihn zum Gehen in die Kälte. Ist er eingegangen
gegangen wird man ihn mit dem verdünnten Mehl
bratt stellt ihn in ein Gefäß und schneidet mit
einem Glase einen Einschnitt aus. Inzwischen
müssen die weichen Gänge sein in feinem
Fett zerhackt gegeben und mit Zucker in
Zimt bestreut Zierzeit mit 3 - 3 1/2 Min.
In einem neuen Gefäß ein Gemisch
aus Gipssteinen ein Gipsstein. Nun man
sie mit kaltem Zucker im Zimt ganz befeuchtet
und langsam nach und nach die sie auf sein
Zierzeit mit 1 1/2 - 2 Minuten

Jucharywütz fuzzu.

Zu bereyten:

6 St. Biskal Jucharywütz zu:

2 " Fett:
Wasser von Fleischbrühe:
fi und Rosin:

Die Jucharywütze werden saurem Fett
gelöst und mit kaltem Wasser
abgelöst und mit saurem Wasser von
Fleischbrühe angefüllt. Dann Anrichten
kann man sie mit fi und Rosin ab-
wischen. Die Haut muß die Brühe durchfließen
zu werden. Zubereitungszeit 1/2 St.

Potoffelsuppe.

Zu bereyten:

2 1/2 Pottung
2 St. Kartoffel

2 St. Fett
2 1/2 Wasser 1 1/2 St. Rosin

Die Kartoffeln werden
gewaschen, gesäubert und
in 4. Stück geschnitten.
Das gewaschene, gewaschene
und zerhackte Pottung
wird ins Fett gegeben dann geht
man d. Kart. mit Wasser d. Fett sie
ob sie nicht sind und zerdrückt sie alle
mit dem Kartoffelwässer. Man setzt man
süßes Wasser zu, kocht sie weicher und
kocht beim Anrichten sauren Rosin hinzu.
Zubereitungszeit 1 1/2 St.

Gemüse

Fleisch-
speisen

Fische

Braten

Bl
od
m
br
ng
Sp
Z
w
m
ng
z
W
it
n
B
u
O
ul
m
st
in

2 Eßl. Fett ^{mit} Butter. ^{Reinigungszug:}

2 Löffel
1 Löffel
1 Eßl

2 Löffel Fett mit Milch. In die zwei Löffel Butter
gibt man die in Würfel geschnittene
Butter und rührt sie mit einem Löffel
Milch gelb. Dann gibt man das Fett
mit Milch vermischt so darüber, füllt
die Tasse mit Wasser oder Milchbrühe
und kocht sie wie gewöhnlich sie noch ein
und reißt sie. Beim Anrichten kann
man feingehackte Zwiebeln oder
Müchert übergeben. Zierungsgl. 2 Eßl.

Zierung. ^{Reinigungszug:}

Reinigungszug und Butter.
2 Eßl. Fett
1 Eßl. Milch. ^{Reinigungszug und Butter}

1 Eßl. Butter
1 Eßl. Milch. ^{Reinigungszug und Butter}

In feinsten Fett oder Butter
man die Butter in einem
gibt das Fett zu kocht ab und
man kocht es ab und
so wie. Man kocht man die
kochen und sie muß gut
beim Anrichten weißt man sie mit
und Butter ab. Man serviert sie mit
Müchert

Wei Weisung.

Wei Weisung ^{0,1500} Pfeffer in Salz

2. 1/2 lb. Fett ^{0,1000} 1/2 lb. Mehl, Salz, Weisbrot ^{0,0900}

Pfeffer od. Salzbrühe.

Der Wei Weisung wird gegeben,
 gemacht in Pulverform und auf gelbe
 Substanz übergebracht. Vorher wird
 mit Mehl in feinem Fett gegeben und
 längere Zeit gedünstet. Hier löst man
 mit Pfeffer od. Salzbrühe ab und löst
 das Gemüse nach kurzer Zeit
 zubereitungszeit: 1 1/2 Stk.

Gemüse

Steiß-
speisen

Fische

Braten

Suppen
und
Beleg

Wei Weisung.

Wei Weisung
Pfeffer in Salz

0,1500

2 1/2 lb. Fett

0,1000

1/2 " Mehl

0,0900

Salz, Weisbrot

0,0100

Pfeffer od. Salzbrühe

0,2400

Das Kraut wird gewaschen und gewaschen in
befreies Pulverwasser gelagert und in offener
Luft wenig getrocknet. Wenn es in ein
Kraut gewaschen ist mit kaltem Wasser gewaschen
und klein geschnitten. Von Fett und Mehl

brannt man ein wenig Mehl
löst in. löst in wenig Zeit

Auf dieselbe Weise können alle
andere Kräuter zubereitet
werden. Auf Salben kann man
Kümmel davon geben. Zubereitungszeit
1/2 Hr.

Krautwasser

Das Kraut wird gewaschen und gewaschen und
schneidet man es fein. Wenn es in ein
Kraut gewaschen ist mit kaltem Wasser gewaschen
und klein geschnitten. Von Fett und Mehl
brannt man ein wenig Mehl
löst in. löst in wenig Zeit
Auf dieselbe Weise können alle
andere Kräuter zubereitet
werden. Auf Salben kann man
Kümmel davon geben. Zubereitungszeit
1/2 Hr.

Zutragen.

- 3/4 lb Reis
- 2 1/2 Pf. Mehl
- 2 1/2 Pf. Salz
- Fett oder Butter
- Wasser

Reisgerichte.

Der Reis wird in kochendem Salzwasser
 sehr eingekocht und in offener Be-
 schale wenig getrocknet. Darnach schüttet
 man in heißes Wasser Reis
 und läßt ihn gut abtropfen. In einem
 Topf läßt man Fett zerfließen und schüt-
 tet den Reis hinein und dünstet
 in unter öfters in 1/2 Stunden
 Minuten. Dem Anrichten schmelet
 man in mit Fett gewaschenen Markt-
 brocken ab. Sind keine mehr vorhanden
 Honigzucker kochen und abkühlen.

Zubereitungszeit 3/4 St.

Zutragen.

- 1 1/2 Pf. Mehl
- 1 1/2 Pf. Salz
- 1 1/2 Pf. Butter
- 1 1/2 Pf. Wasser

Reisbrotgerichte.

Das Reismehl wird getrocknet zerworfen
 und in kochendem Salzwasser
 wenig getrocknet. Darnach läßt man
 1/2 Pf. Fett heiß werden gibt 3-4 Pf.
 Mehl hinein und dünstet die
 Zeit hin. Dann läßt man
 mit Wasser ab und gibt den
 Rest zu vermischt mit Salz, Pfeffer, Mehl
 und läßt ihn noch 5 Minuten mit
 hin. Die Rollen müssen ganz bleiben.

Zubereitungszeit 2 St.

Fleischspeisen

Fische

Braten

Pilopen
und
Brot

Rotkraut. Mit Fett angefüllt, gepfeuert,
dann etwas Pfeffer davor. mit Äpfeln
dann gut gewürzt. in ein Topf mit
Essig davor angesetzt und mit Wasser lassen
zünden nach Lubißen.

Reisgerichte. 1/2 Topf Milch, Pfeffer, Ziegen
Wursten sehr gebrüt, 1/2 lb Brotkorn in
Koch gewürzt, gepfeuert in weichen
Krautform davor. Am Boden. Rind
mit Reis belegt mit Brotkorn ge-
füllt nach einem Reislage Ziegen
Zinsent Milch mit 1/2 lb Zucker
gewürzt, gewürstet und durch
gebrüt.

ist
von
c
in
gn=
I
gn=
I
auf

Steiß-
speisen

Fische

Braten

Wäp-
und
Geflügel

Steifch-
speifen

Fische

Braten

Wildepret
und
Geflügel

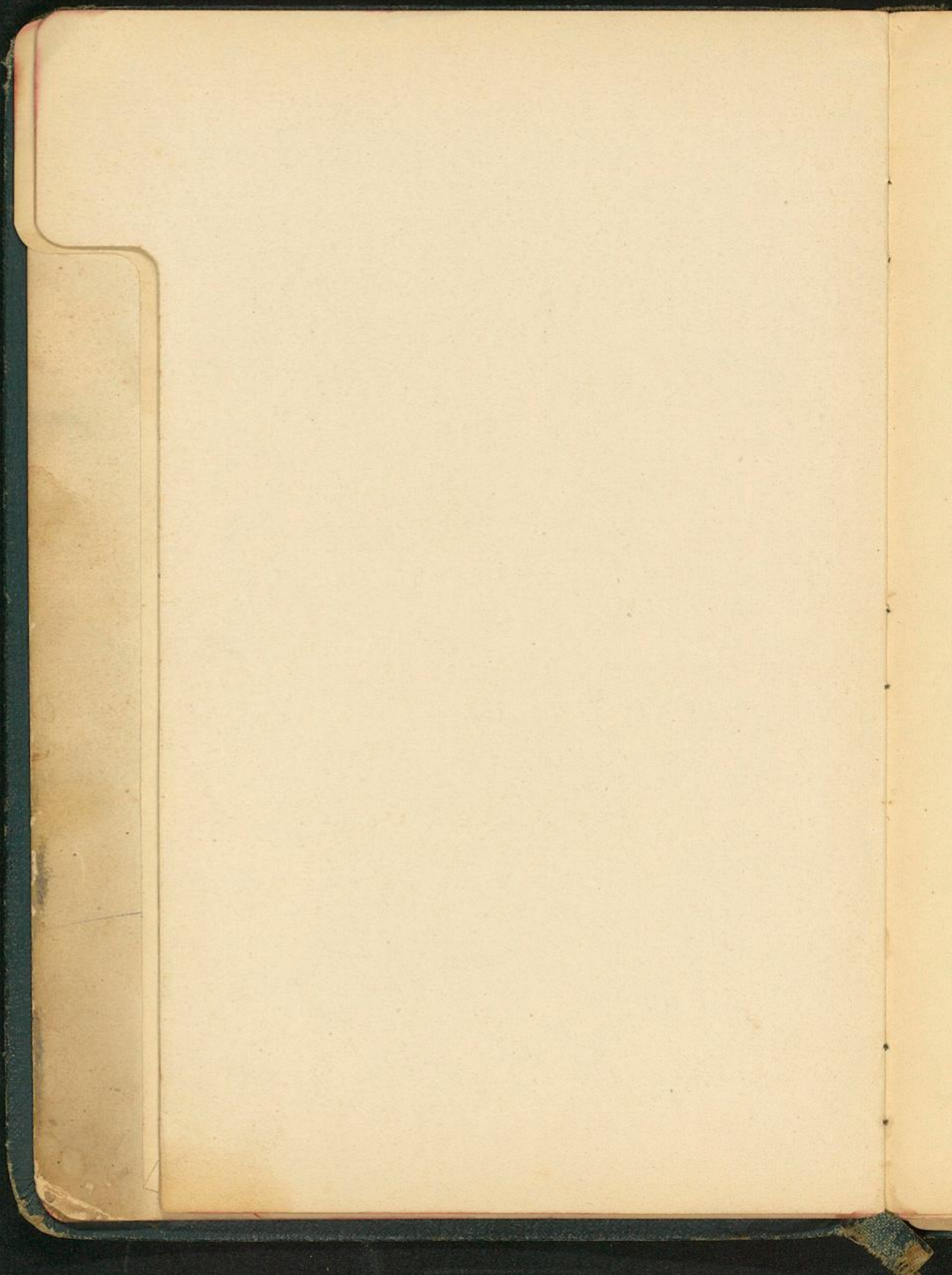

Steiſch-
ſpeiſen

Fiſche

Braten

Wäpſen
und
Geſchick

L
m
f
D
W
D
A
h
i
m
m
m
m

Labrus fuscus. Labrus gefischt, etwas gewaschen
etwas Salz und Butter mischen

13

Wurst Pfaffen

Zusammensetzung. Auf 100 g Rind-
wurst setzt man 3 gewaschene Zwie-
beln & eine gefüllte Petersilie Pfaffen
Vorh einen Pfaffen Wasser und Gewürz
Wurst und wenn man etwas Wurst
Wurst nimmt werden sie besonders
schmecken. Man läßt die Wurst
langsam kochen, mit die Zwiebeln hinzugeben
und läßt sie kochen. Die Brühe
abseihen, wenn sie fertig sind

Labrus Pfaffen zubereiten.

100 Rindslabrus 10 gewaschene Zwiebeln
eine Petersilie Pfaffen Salz 1/2 l. Butter
zubereitung. Die gut gewaschene Labrus
aufbraten und füllt sie mit dem Fett
man die übrigen Zutaten hinzugeben
mit einem Löffel ab und brät sie schnell
in fettem Fett

Steisch-
speisen

Fische

Braten

Wurst
und
Brot

Empfinden.

10-15 Zuckern, 2 L. nicht pferdema Weinraffer, 1/2 B. Pulver
 2 Spl. Pfeffer 1 Spl. Malz, 100 g Zucker, Lorbeerblätter
 und dill. die Zucker seigt und salzt man und
 besonit sie vom Feingehalt. Dann seigt man sie
 im koch über Nacht. Dann koch man
 sie ab und seigt sie in einem Gefäß, die man
 abkühlt mit dem Zucker und Gewürzen
 in ein Glas, welches man über Nacht seigt
 dann koch man sie über Nacht
 durchsiebt. Die feinsten 10 Min. bei 800

Zucker 10 Zuckern. Auf 1 L. koch 10 Zuckern.
 Pfeffer 1 L. " 1 1/2 L. "
 Gewürzen 1 kg Lorbeer 1 kg Zucker (Pfeffer)
 Lorbeerblätter " 1 L. koch 1 L. Zucker
 Gewürzen " 1 L. " 400 g Zucker
 Pfeffer " 1 L. " 400 g Zucker

Die Anwendung der Zuckerlösung versteht man
 1/3 des Glases.

Mixed Pickles

Gemüse, Salz, Alba-Einmachgewürz, Weinessig, Salz, Zucker, 1 P. Alba-Gurkendoktor, Alba-Einmachhaut.

Junge verschiedenartige Gemüse, wie Blumenkohl, grüne Bohnen, junge Maiskolben, Perlzwiebeln, Radieschen, Rosenkohl, kleine Gurken, Meerrettich, grüne Erbsen, Möhren, Selleriescheiben, säubern, Blumenkohl in kleine Röschen teilen, jedes Gemüse mit Ausnahme der Gurken, Zwiebeln und Radieschen in stark gesalzenem, kochendem Wasser halbweich kochen, herausnehmen, abtropfen lassen und abtrocknen, Selleriescheiben und Möhren mit dem Buntmesser schneiden, Radieschen, Gurken und Zwiebeln waschen, Nacht über mit Salz bestreut stehenlassen, abtropfen lassen und abtrocknen und dann mit den abgekühlten übrigen Gemüsen und dem Alba-Einmachgewürz (1 EBl. des gut gemischten Gewürzes reicht für einen 2 1/2-l-Topf) in Gefäße einschichten. Essiglösung (auf 1 l Weinessig 1 l Wasser, 1 EBl. Salz und 2 EBl. Zucker) aufkochen, vom Feuer nehmen, Alba-Gurkendoktor unter Umrühren darin auflösen und heiß über die Mixed Pickles gießen. Nach dem Erkalten beschweren und mit Alba-Einmachhaut zubinden.

Mixed Pickles indisch

Gemüse, Weinessig, Salz, Zucker, 25 g Knoblauch, 50 g Salz, 25 g gemahlener Albalngwer, 15 g Alba-Senfkörner, 15 g schwarze Alba-Pfefferkörner, 10 g Alba-Piment, 2 Alba-Gewürznelken, 1/2 Teelöffel weißer gemahlener Alba-Pfeffer, 1 P. Alba-Gurkendoktor, Alba-Einmachhaut.

Die vorbereiteten Gemüse, wie Blumenkohl, feingschnittenes Weißkraut, Bohnen, Radieschen, Perlzwiebeln, kleine Gurken, grüne saure Äpfel, kleine Paprikaschoten, Selleriescheiben und Möhren (Selleriescheiben und Möhren mit dem Buntmesser schneiden), mit reichlich Salz bestreut drei Tage stehenlassen, herausnehmen, abtropfen lassen, abtrocknen, in Gefäße einschichten. Essiglösung (auf 1 l Weinessig 1 l Wasser, 1 EBl. Salz und 2 EBl. Zucker) mit den gut miteinander vermischten Gewürzen aufkochen, vom Feuer nehmen, Alba-Gurkendoktor unter Umrühren darin auflösen und heiß über die eingelegten Gemüse gießen. Nach dem Erkalten beschweren und mit Alba-Einmachhaut zubinden.

Bohnen

Bohnen, Alba-Einmachgewürz, Schalotten, Estragon und Pfefferkraut, Weinessig, Salz, Zucker, Alba-Gurkendoktor, Alba-Einmachhaut.

Wachsbohnen oder grüne fadenlose Bohnen 5 Minuten kochen lassen, herausnehmen, abtropfen lassen und abtrocknen. Mit Alba-Einmachgewürz (1 EBl. des gut gemischten Gewürzes reicht für einen 2 1/2-l-Topf) und Schalotten, Estragon und Pfefferkraut in ein Gefäß einschichten, Essiglösung (auf 1 l Weinessig 1 l Wasser, 1 EBl. Salz und 2 EBl. Zucker) aufkochen, vom Feuer nehmen, Alba-Gurkendoktor unter Umrühren darin auflösen und heiß über die Bohnen gießen. Nach dem Erkalten beschweren und mit Alba-Einmachhaut zubinden.

Polnische Gurken

Nicht ausgewachsene Gurken, Salz, Zwiebeln, Alba-Einmachgewürz, Weinessig, Salz, Zucker, 1 P. Alba-Gurkendoktor, Alba-Einmachhaut.

Gurken schälen, in 1 cm dicke Scheiben schneiden, mit Salz bestreut 12 Stunden stehenlassen. Gurkenscheiben herausnehmen, gut abtropfen lassen und mit in Scheiben geschnittenen Zwiebeln und Alba-Einmachgewürz (1 EBl. des gut gemischten Gewürzes reicht für ein 2 1/2-l-Glas) in Gläser schichten. Weinessig und Wasser zu gleichen Teilen aufkochen, Salz und Zucker in die kochende Essiglösung schütten (auf 1 l Weinessig 1 l Wasser, 1 EBl. Salz und 2 EBl. Zucker), vom Feuer nehmen, Alba-Gurkendoktor unter Umrühren darin auflösen und heiß über die Gurken gießen. Nach Abkühlen beschweren und mit Alba-Einmachhaut zubinden.

HRING & NEIWEISER BIELEFELD



die Sie
auch einmal
ausprobieren sollten

Essiggurken-Gewürzgurken

Kleine frische Gurken, Salz, Zwiebeln, Alba-Einmachgewürz, Weinessig, Salz, Zucker, 1 Päckchen Alba-Gurkendoktor, Alba-Einmachhaut.

Gurken gründlich säubern, in Salzwasser 12 Stunden liegenlassen, herausnehmen und einzeln gründlich abtrocknen. Mit kleinen Zwiebeln und Alba-Einmachgewürz (1 EBl. des gut gemischten Gewürzes reicht für ein 2 1/2-l-Glas) in Gläser schichten. Weinessig und Wasser zu gleichen Teilen aufkochen, Salz und Zucker in die kochende Essiglösung schütten (auf 1 l Weinessig und 1 l Wasser: 1 EBl. Salz und 2 EBl. Zucker), vom Feuer nehmen, Alba-Gurkendoktor unter Umrühren darin auflösen und heiß über die Gurken gießen. Nach Abkühlen beschweren und mit Alba-Einmachhaut zubinden.

Salzgurken

Grüne frische Gurken, Salz, frischer Dill, Sauerkirsch- und Weinblätter; 1 Päckchen Alba-Gurkendoktor, Alba-Einmachgewürz, Alba-Einmachhaut.

Mittelgroße, nicht zu reife Gurken (ohne gelbe Flecken und gelbe Spitzen) 24 Stunden wässern, gut abtrocknen und mit reichlich frischem Dill und Blättern von Sauerkirschen und echtem Wein schichtweise in einen Steintopf legen. Auch Estragon eignet sich zum Einlegen von Salzgurken. Mit einer Lage der Blätter Gurken abdecken und mit kalter Salzlösung übergießen (auf 1 l Wasser 40–50 g Salz) bis die Flüssigkeit die Gurken ganz deckt. Mit einem Holzbrettchen und einem gesäuberten Stein beschweren, ein kleines Tuch darüberlegen und kühl stellen (am besten im Keller). Nach erfolgter Gärung und guter Durchsäuerung der Gurken den Kamm abschöpfen und Kräuter und Blätter entfernen; die Lake durch ein Sieb gießen, aufkochen, vom Feuer nehmen, unter Umrühren Alba-Gurkendoktor (4 l Lake: 1 Päckchen) darin auflösen und erkalten über die mit Alba-Einmachgewürz (1 EBl. des gut gemischten Gewürzes reicht für einen 2 1/2-l-Topf) eingeschichteten Gurken gießen. Die in dem Alba-Einmachgewürz enthaltenen Senfkörner verhüten eine Trübung des Wassers. Nach Erkalten wieder mit Holzbrett und Stein beschweren und mit Alba-Einmachhaut zubinden.

Ein guter Rat,
X

den Sie unbedingt beachten sollten! Alle Gefäße, die ihr Einmachgut aufnehmen sollen — wie Einmachgläser, Steintöpfe, Flaschen usw. — spülen Sie nach der Reinigung mit einer Alba Gurkendoktor-Lösung aus. (1/2 Packung in 2 Liter heißem Wasser auflösen). Sie werden sehen, Ihr Einmachgut hält sich besser!

Senfgurken

Dicke, ausgewachsene Gurken, Salz; Zwiebeln, Alba-Einmachgewürz, Weinessig, Salz, Zucker, 1 Päckchen Alba-Gurkendoktor, Alba-Einmachhaut.
Gurken schälen, Kerngehäuse mit Löffel entfernen, Gurkenfleisch in fingerlange, 2 cm breite Streifen schneiden. Mit Salz bestreut 12 Stunden stehen lassen. Dann Gurkenstreifen herausnehmen, zwischen 2 Tüchern gut abtrocknen und mit Zwiebeln und Alba-Einmachgewürz (1 Ebl. des gut gemischten Gewürzes reicht für ein 2½-l-Glas) in Gläser schichten. Weinessig und Wasser zu gleichen Teilen aufkochen, Salz und Zucker in die kochende Essiglösung schütten (auf 1 l Weinessig und 1 l Wasser: 1 Ebl. Salz und 2 Ebl. Zucker), vom Feuer nehmen, Alba-Gurkendoktor unter Umrühren darin auflösen und heiß über die Gurken gießen. Nach Abkühlen beschweren und mit Alba-Einmachhaut zubinden.

Tomatenmark

Zutaten: 5–6 kg Tomaten, 1 Päckchen Alba-Gurkendoktor, Alba-Einmachhaut.
5 bis 6 kg Tomaten werden gewaschen, in 4 Teile geschnitten, ohne Wasserzugabe weich gekocht und dann durch ein Sieb gegeben. Danach kocht man nochmals auf, nimmt vom Feuer, gibt ein Päckchen Alba-Gurkendoktor hinzu, rührt gut durch und füllt das Ganze in Gläser, Steintöpfe oder Flaschen. Zum Zubinden Alba-Einmachhaut benutzen. Jedes benötigte Quantum Tomatenmark kann aus dem Glas oder Steintopf, so wie es gebraucht wird, herausgenommen werden. Es hält sich Monate und ist in Farbe, Geschmack und Verwendbarkeit wie frische Tomaten. Da der ganze Saft der Tomaten bleibt, hat dieses Tomatenmark mehr Flüssigkeit, als man bei Tomatenpüree gewohnt ist. Die festen Bestandteile setzen sich nach unten ab. Man rührt vor dem jeweiligen Gebrauch mit einem sauberen Löffel gut durch. Flaschen gut durchschütteln.

Dillgurken

Kleine fingerlange Gurken, 1 P. Alba-Einmachgewürz, Dill, Weinblätter, Kirschlorbätter, Estragon, kleine Zwiebeln, Weinessig, Salz, Zucker, 1 P. Alba-Gurkendoktor, Alba-Einmachhaut.

FrISCHE grüne Gurken waschen und Nacht über in Wasser legen. Am anderen Tag sorgsam abtrocknen, lagenweise mit Alba-Einmachgewürz (1 Ebl. des gut gemischten Gewürzes reicht für einen 2½-l-Topf) und den Blättern, Estragon und Zwiebeln in ein Gefäß einschichten. Essiglösung (auf 1 l Weinessig 1 l Wasser, 1 Ebl. Salz und 2 Ebl. Zucker) aufkochen, vom Feuer nehmen, Alba-Gurkendoktor unter Umrühren darin auflösen und heiß über die Gurken gießen. Nach Abkühlen die Gurken beschweren (mit einem Teller und kleinem gut gesäuberten Feldstein), mit Alba-Einmachhaut zubinden.

Gefüllte Gurken

Fingerlange grüne Gurken, Salz, weißer gemahlener Alba-Pfeffer, Alba-Senfkörner, fein geriebener Meerrettich, Zwiebelwürfel, 1 P. Alba-Einmachgewürz, Weinessig, Salz, Zucker, 1 P. Alba-Gurkendoktor, Alba-Einmachhaut.

Gurken waschen und einige Stunden in Salzwasser legen. Abtrocknen, der Länge nach einen Streifen der Schale dick abschneiden, mit einem Teelöffel eine kleine Aushöhlung in die Gurke machen, diese mit Alba-Pfeffer, Alba-Senfsaat, Meerrettich und Zwiebeln füllen, den abgeschnittenen Streifen mit einem Faden daraufbinden, mit Alba-Einmachgewürz (1 Ebl. des gut gemischten Gewürzes reicht für einen 2½-l-Topf) lagenweise in ein Gefäß schichten. Die Essiglösung (auf 1 l Weinessig 1 l Wasser, 1 Ebl. Salz und 2 Ebl. Zucker) aufkochen, vom Feuer nehmen, Alba-Gurkendoktor unter Umrühren darin auflösen und heiß über die Gurken gießen. Nach Abkühlen die Gurken beschweren und mit Alba-Einmachhaut zubinden.

Weitere über 300 interessante Rezepte schicken Ihnen gegen Einsendung einer Schutzgebühr von 40 Pfg. Gehring & Neiwaiser, Bielefeld.

Teufelsgurken

Mittelgroße Gurken, Salz, Alba-Einmachgewürz, Schalotten, Meerrettich, Pfefferkraut, Alba-Kümmel, 1 Knoblauchzehe, Dill, Estragon, Weinessig, Salz, Zucker, 1 P. Alba-Gurkendoktor, Alba-Einmachhaut.

Mittelgroße grüne Gurken schälen, der Länge nach in vier Teile schneiden, Kerne herausnehmen, mit Salz bestreut zwei Tage stehen lassen. Dann abtrocknen, mit Alba-Einmachgewürz (1 Ebl. des gut gemischten Gewürzes reicht für einen 2½-l-Topf) und den übrigen Kräutern in ein Gefäß einschichten. Essiglösung (auf 1 l Weinessig 1 l Wasser, 1 Ebl. Salz und 2 Ebl. Zucker) aufkochen, vom Feuer nehmen, Alba-Gurkendoktor unter Umrühren darin auflösen und heiß über die Gurken gießen. Nach dem Erkalten beschweren und mit Alba-Einmachhaut zubinden.

Zuckergurken

2 kg Gurken, Salz, ½ l Weinessig, ½ l Wasser, 750 g Zucker, 1 Stückchen Alba-Canehl, 6 Alba-Nelken, Alba-Ingwer, Alba-Muskatblüte, 1 P. Alba-Gurkendoktor, Alba-Einmachhaut.
Gurken wie zu Senfgurken vorbereiten, wenig salzen, Nacht über stehen lassen, herausnehmen, gut abtropfen lassen und abtrocknen. Weinessig mit Wasser und Zucker und den in einem Beutelchen eingebundenen Alba-Nelken und Alba-Canehl aufkochen, Gewürzbeutel herausnehmen, und kochend über die Gurken gießen. Drei Tage durchziehen lassen, abgießen, Alba-Ingwer und Alba-Muskatblüte zu den Gurken geben; Zucker-Essiglösung nochmals aufkochen, vom Feuer nehmen, Alba-Gurkendoktor unter Umrühren darin auflösen und heiß über die Gurken gießen. Nach Abkühlen beschweren und mit Alba-Einmachhaut zubinden.

Gurken-Salat auf Schweizer Art

Große Schlangengurken, Salz, Alba-Einmachgewürz, Weinessig, Salz, Zucker, 1 P. Alba-Gurkendoktor, Alba-Einmachhaut.

Gurken schälen, fein hobeln, salzen und 24 Stunden zugedeckt stehen lassen. Saft abgießen, Scheiben mit Alba-Einmachgewürz (1 Ebl. des gut gemischten Gewürzes reicht für einen 2½-l-Topf) in ein Gefäß einschichten. Essiglösung (auf 1 l Weinessig 1 l Wasser, 1 Ebl. Salz und 2 Ebl. Zucker) aufkochen, vom Feuer nehmen, Alba-Gurkendoktor unter Umrühren darin auflösen und heiß über die Gurken gießen. Nach Abkühlen mit Alba-Einmachhaut zubinden.

Grüne Tomaten

Tomaten, Weinessig, Zucker, Alba-Stangencanehl, 1 P. Alba-Gurkendoktor, Alba-Einmachhaut. (Auf 1 kg Tomaten ¼ l Weinessig, 500 g Zucker, ein Stückchen Alba-Stangencanehl.)
Essig und Zucker klarkochen, Alba-Zimt (Canehl) hinzufügen; die gewaschenen Tomaten nacheinander in dieser Lösung weichkochen. In eine Schale schütten und in der Flüssigkeit Nacht über stehen lassen. Tomaten herausnehmen, abtropfen lassen, in Gläser legen. Den abgestandenen Saft aufkochen, vom Feuer nehmen, Alba-Gurkendoktor unter Umrühren darin auflösen und heiß über die Tomaten gießen. Nach Abkühlen beschweren und mit Alba-Einmachhaut zubinden.

Rote Tomaten

Feste Tomaten, Weinessig, Salz, Zucker, 1 P. Alba-Gurkendoktor, Alba-Einmachhaut.
Tomaten waschen, trocknen, sorgsam in Gläser legen. Essiglösung (auf 1 l Weinessig 1 l Wasser, 1 Ebl. Salz und 2 Ebl. Zucker) aufkochen, vom Feuer nehmen und Alba-Gurkendoktor unter Umrühren darin auflösen und erkalten über die Tomaten gießen. Zwei Holzstäbchen kreuzweise über die Tomaten legen, damit diese von der Flüssigkeit gut bedeckt bleiben, und mit Alba-Einmachhaut zubinden.

Kürbis

Kürbis schälen, Kerne und das weiche Innere sorgsam entfernen; das feste Kürbisfleisch in fingerlange 2 cm breite Streifen schneiden und weiter zubereiten wie Senfgurken.

Ihre Fleischerei
empfiehlt:

136
Schweinebraten
in Orangen-Pfeffersauce

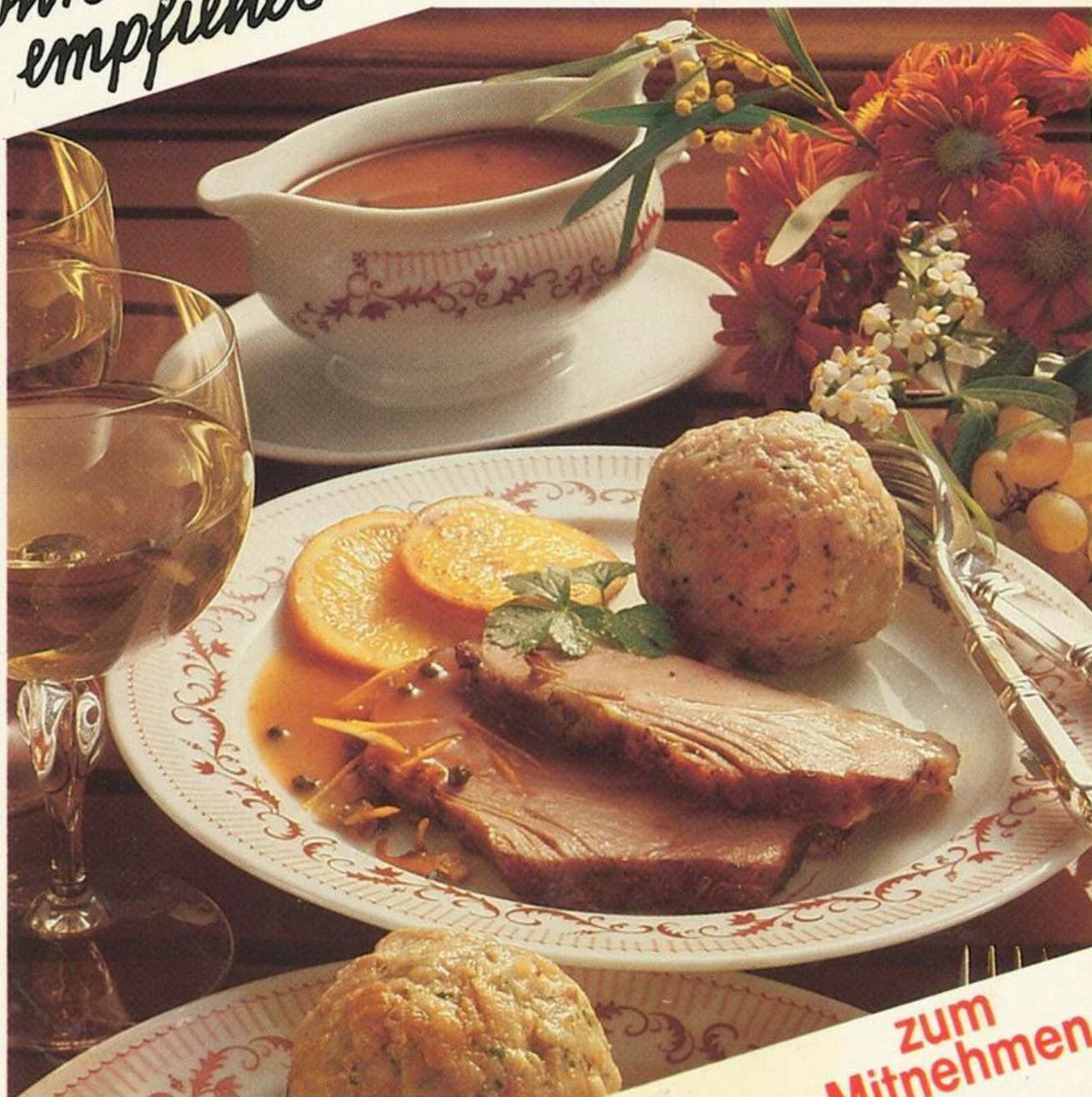

**zum
Mitnehmen**

Das Rezept vom Fleischer:

Schweinebraten in Orangen-Pfeffersauce

Man braucht dazu:

- 750 g Schweineschulter
- 2 TL Schweinebratenwürzung
- 1 TL Thymian
- 3 EL Öl
- 200 ml Orangensaft
- 2 cl Rum
- 2 EL eingelegten grünen Pfeffer
- Schalen einer ½ ungespritzten Orange
- 1 Beutel Feine Sauce Hell
- Zucker, Würzado

Schweineschulter mit Schweinebratenwürzung und Thymian einreiben. Fleisch in Öl von allen Seiten anbraten. Zwiebel schälen, würfeln, mit Orangensaft, Rum und grünen Pfefferkörnern zum Braten geben. Schale der Orange abwaschen, dünn schälen und die Schale in Streifen schneiden, mit 300 ml Wasser zum Fleisch geben und zugedeckt bei kleiner Hitze 90 Minuten schmoren. Fertigen Braten aus dem Topf nehmen. Bratensaft auf 600 ml einstellen und Feine Sauce Hell einrühren, aufkochen, mit 1 Messerspitze Zucker und Würzado abschmecken. Braten in Scheiben schneiden; mit Semmelknödeln und der Sauce servieren.

Rezeptur für 4 Personen



**40 verschiedene
Würzungen und
Fix-Produkte nur
beim Fleischer**

*... damit's
besser schmeckt!*

Wolven

Fische sind werden geschaltet und 24 Wd in
Vielwasser gelagt, das so stark sein muß,
das die Fische darin schwimmen. die Fische sind
gekocht sein.

Fische

Braten

Wurst
und
Geflügel

Handwritten notes on the left margin, including words like "Wolven", "Fische", "Braten", "Wurst", and "Geflügel".

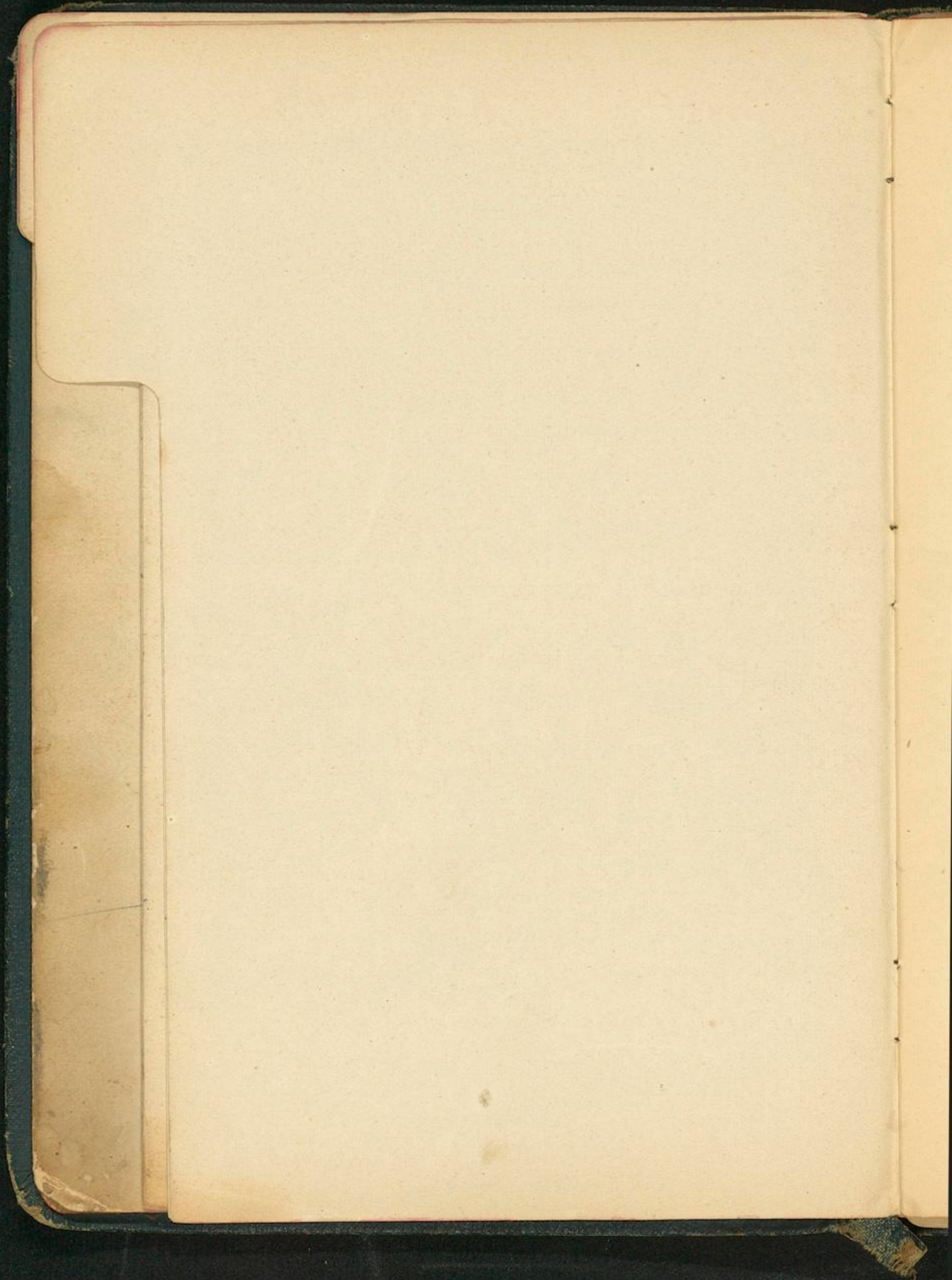

Fische

Braten

Wildpret
und
Geflügel

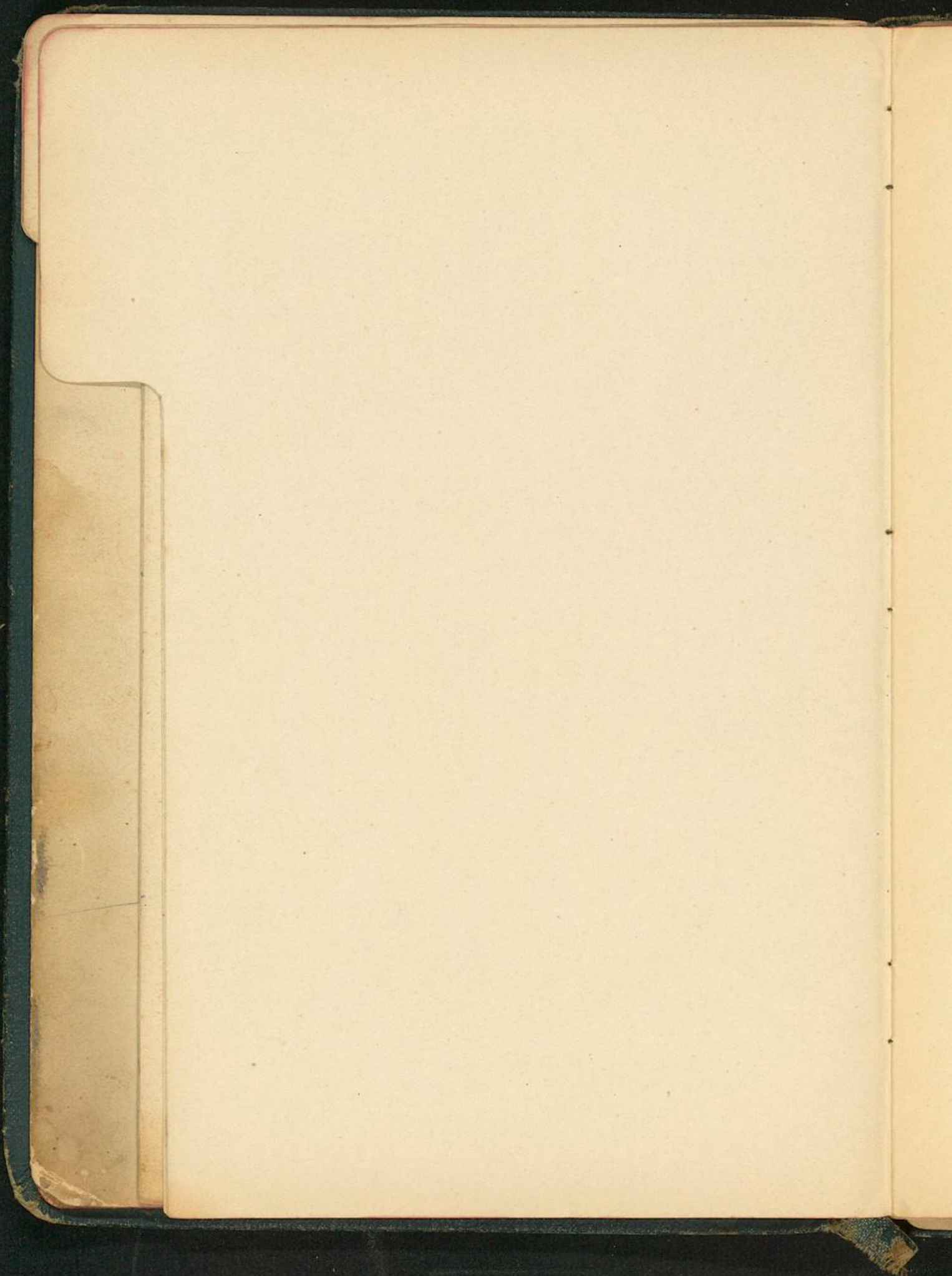

Fische

Braten

Wildpret
mit
Beilage

Fische
Braten
Wildpret
und
Geflügel

5

Fische

Braten

Wurst
und
Geflügel

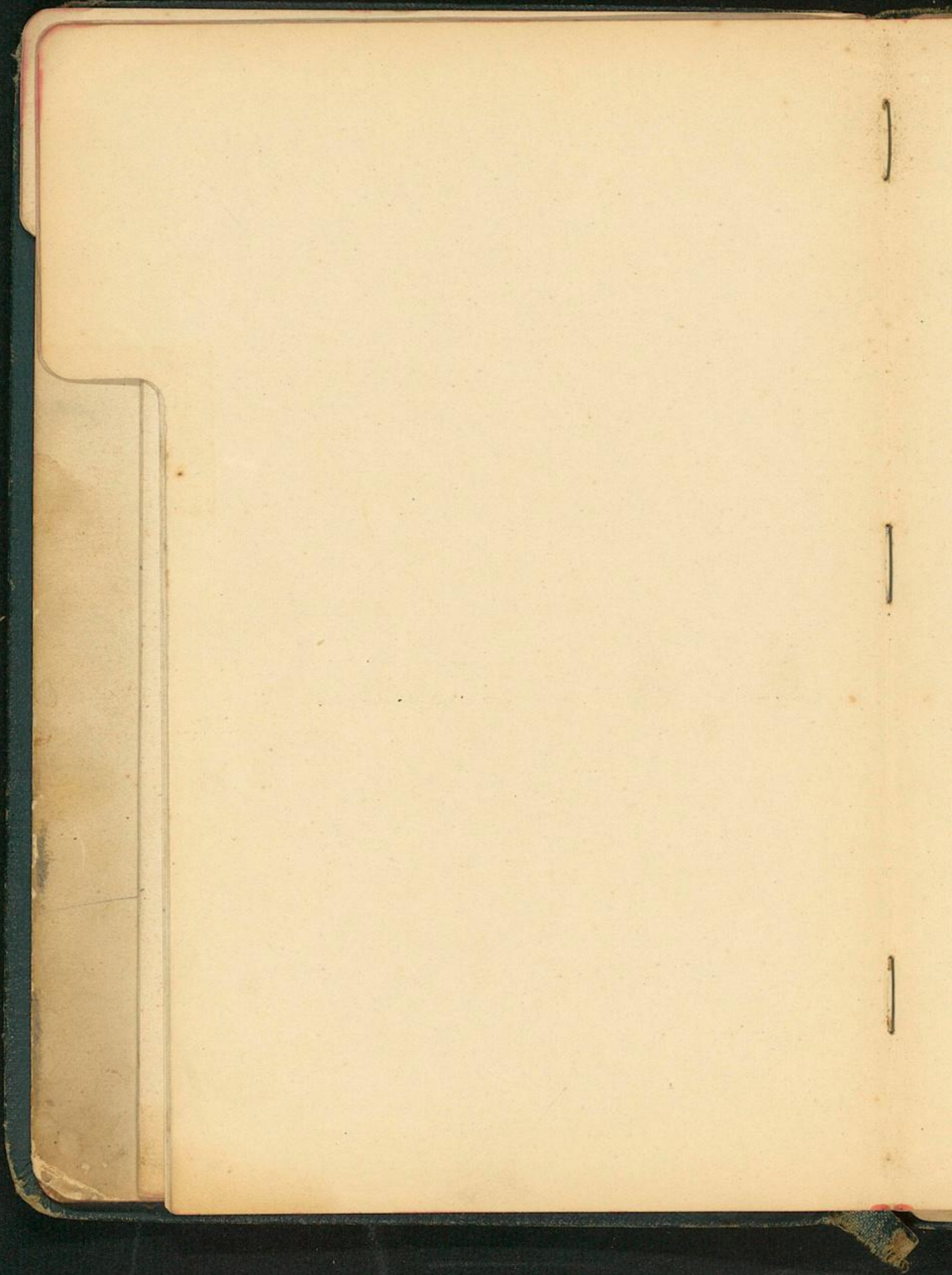

Fische

Braten

Wibpuz
und
Geflagel

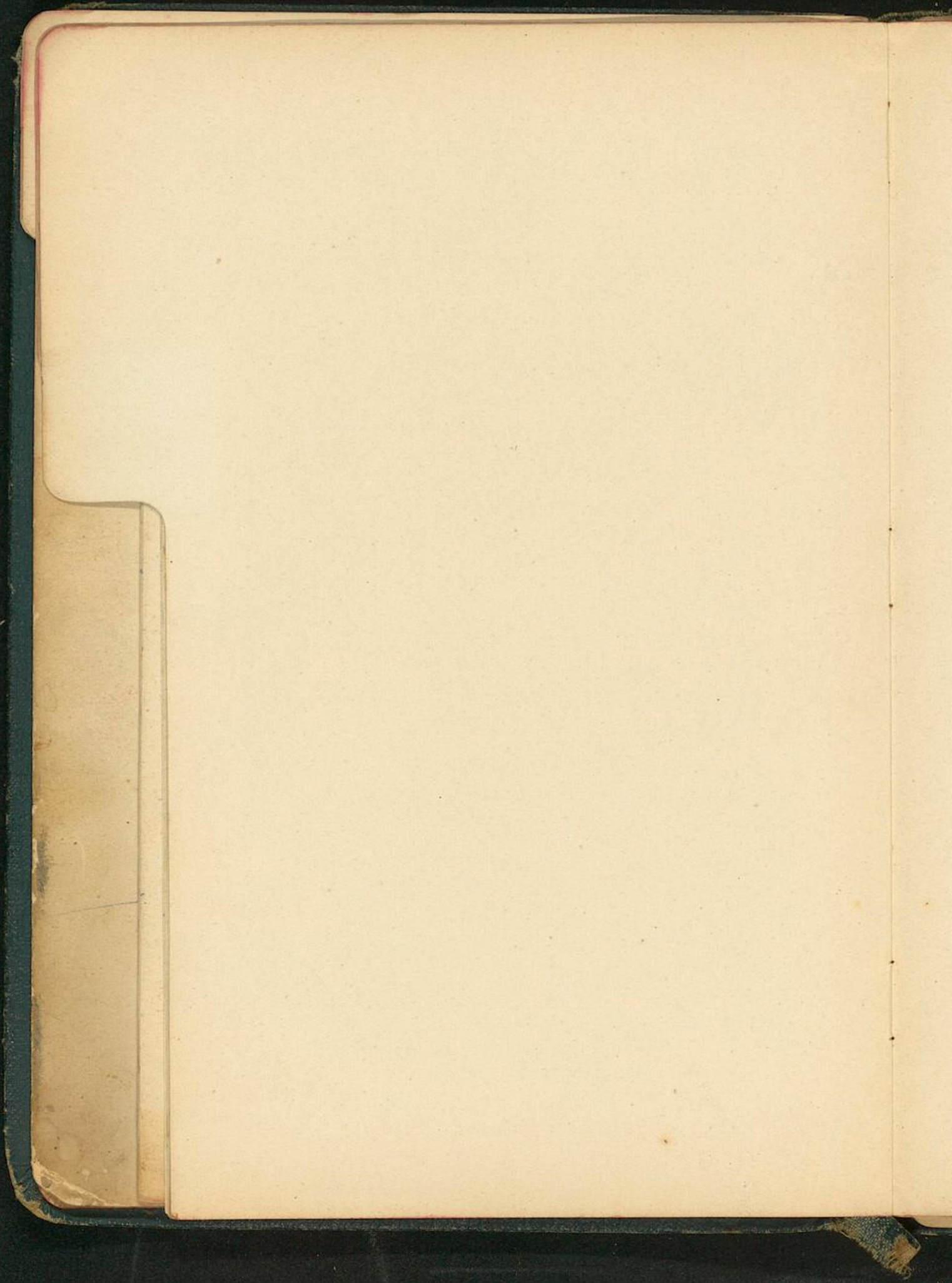

Braten

Wäpfer
und
Gellaget

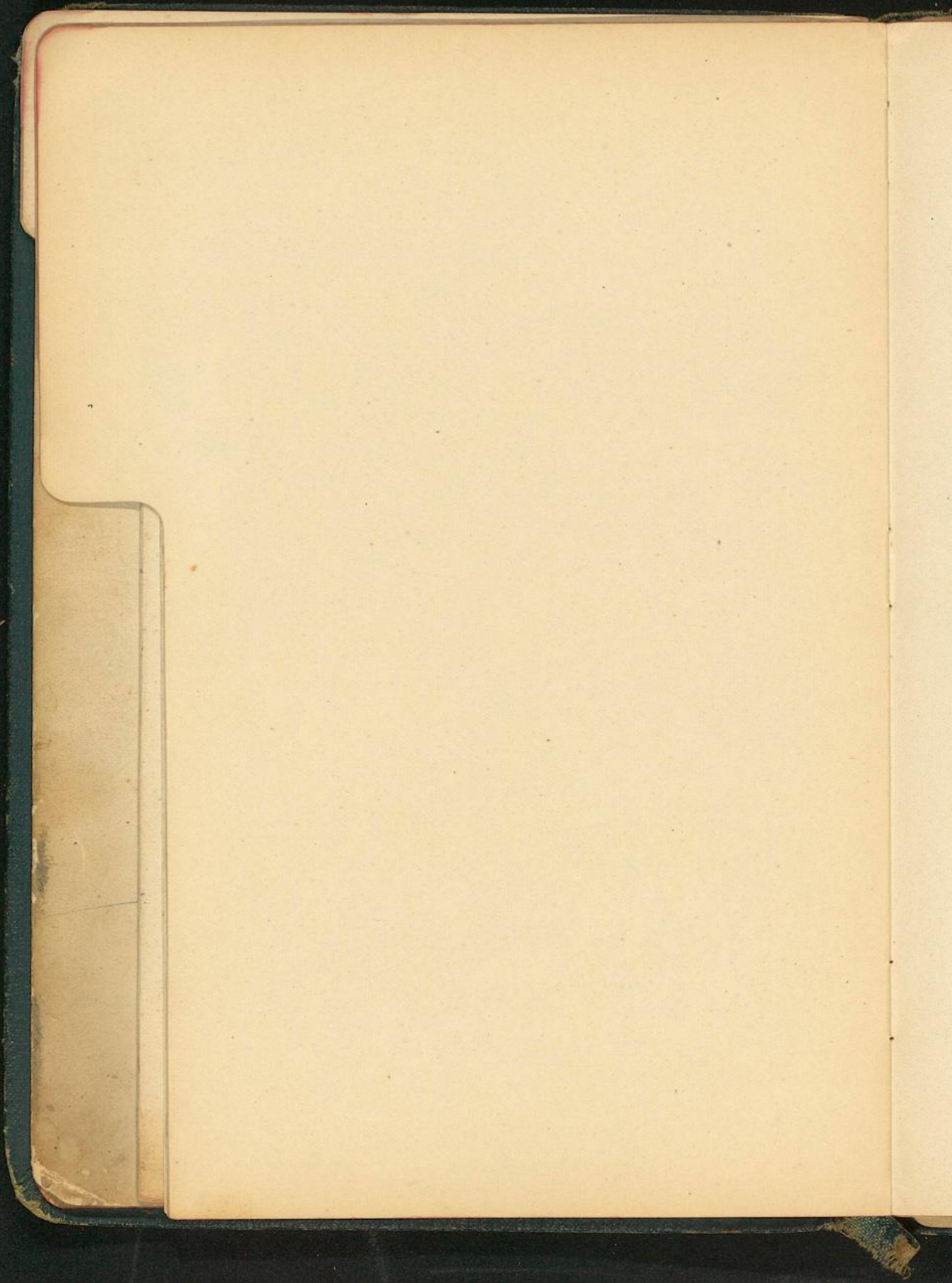

Braten
Müßet
und
Geflaget

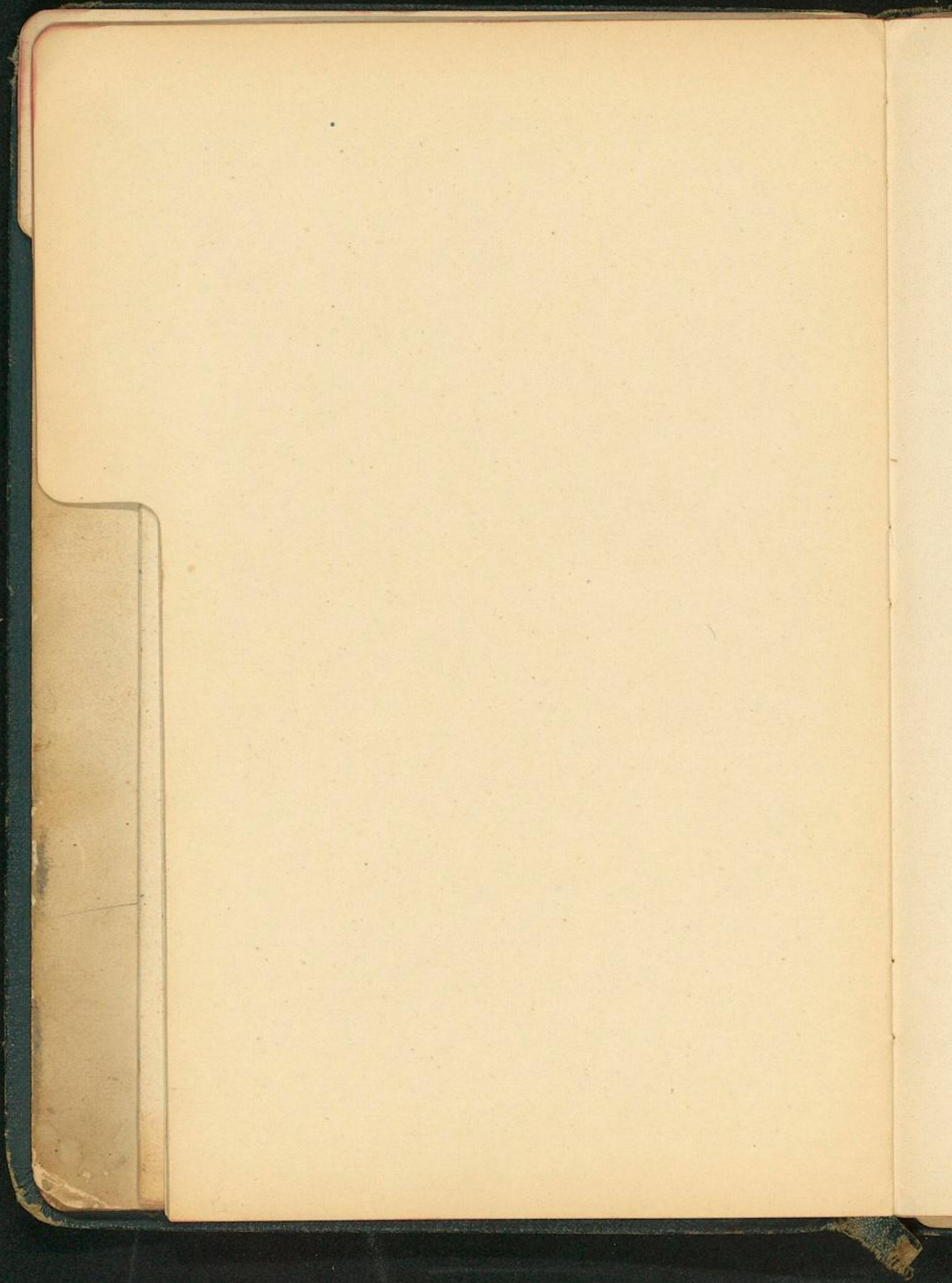

Braten

Waldsee
mit
Geflügel

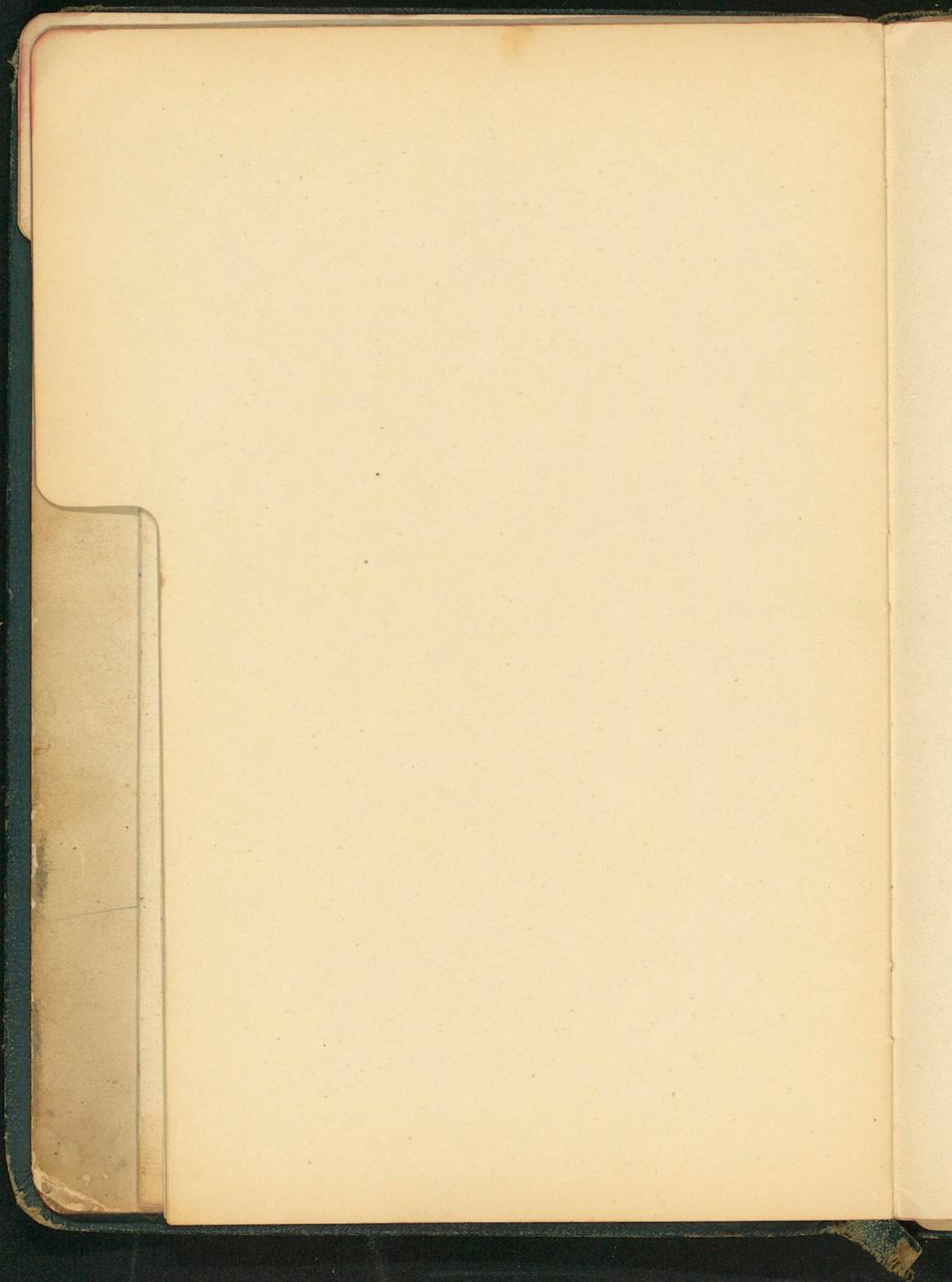

Braten

Wäpser
mit
Gellaget

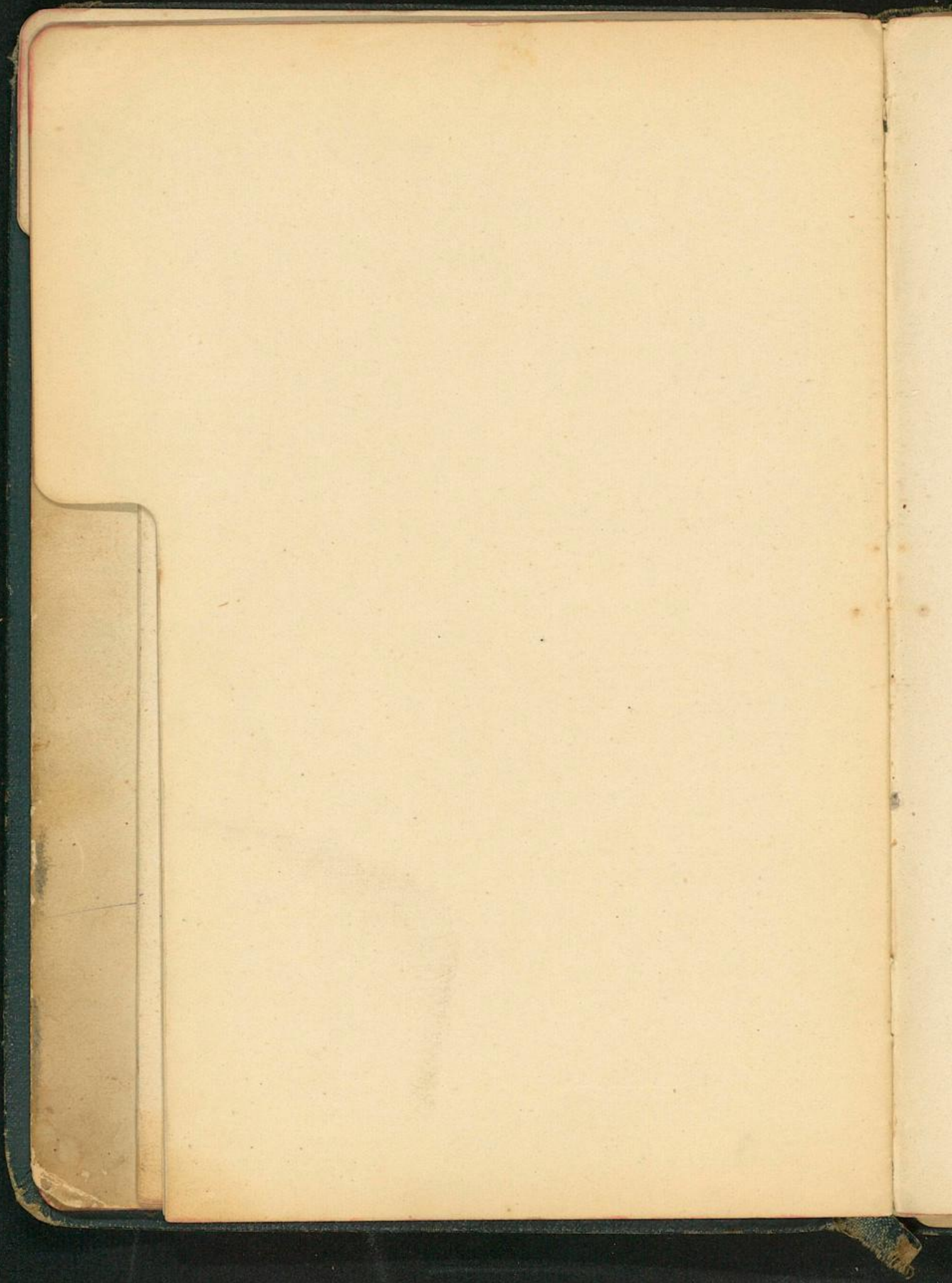

Braten

Widder
mit
Kellengel

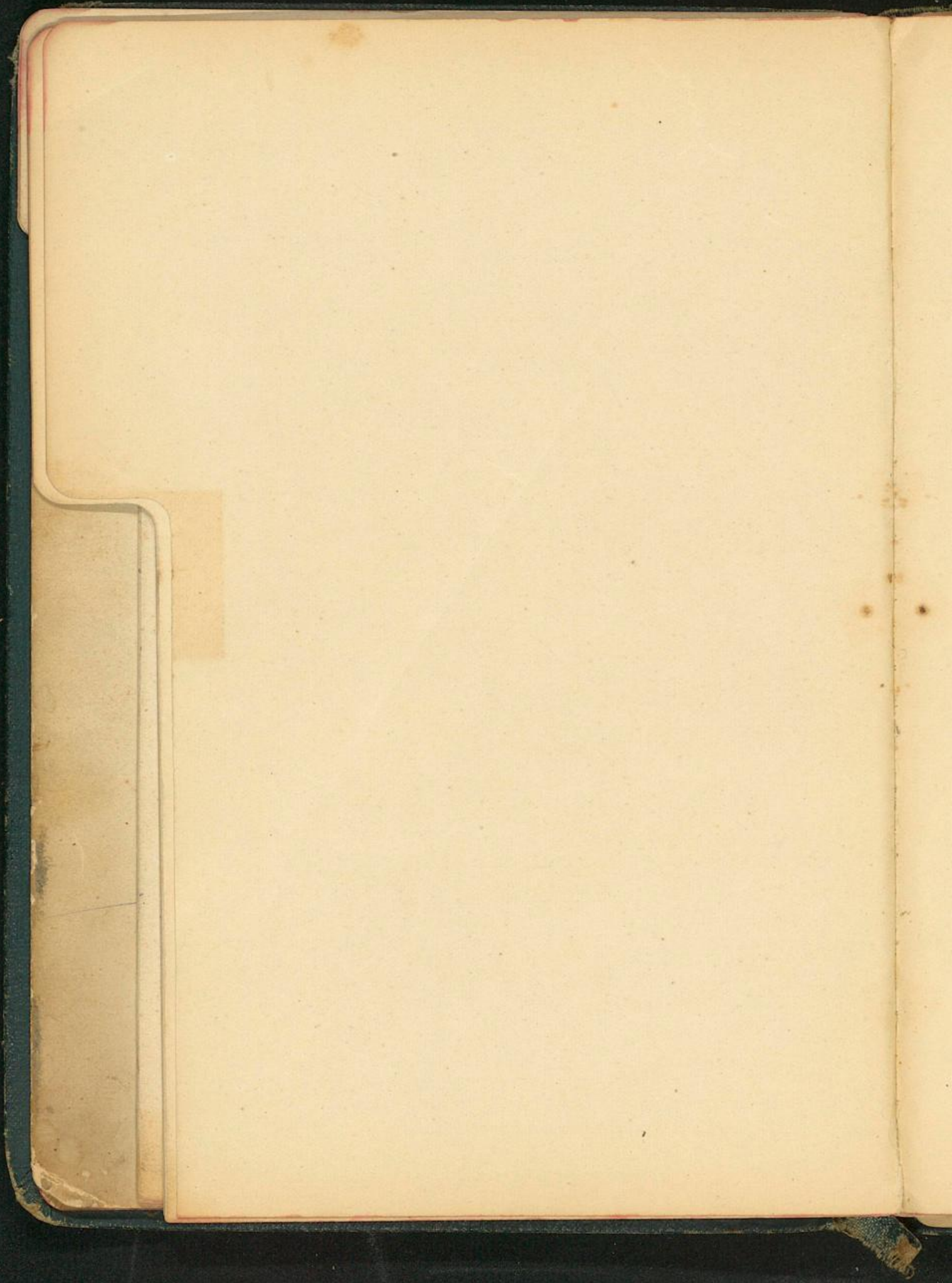

Braten

Wäpven
und
Geflügel

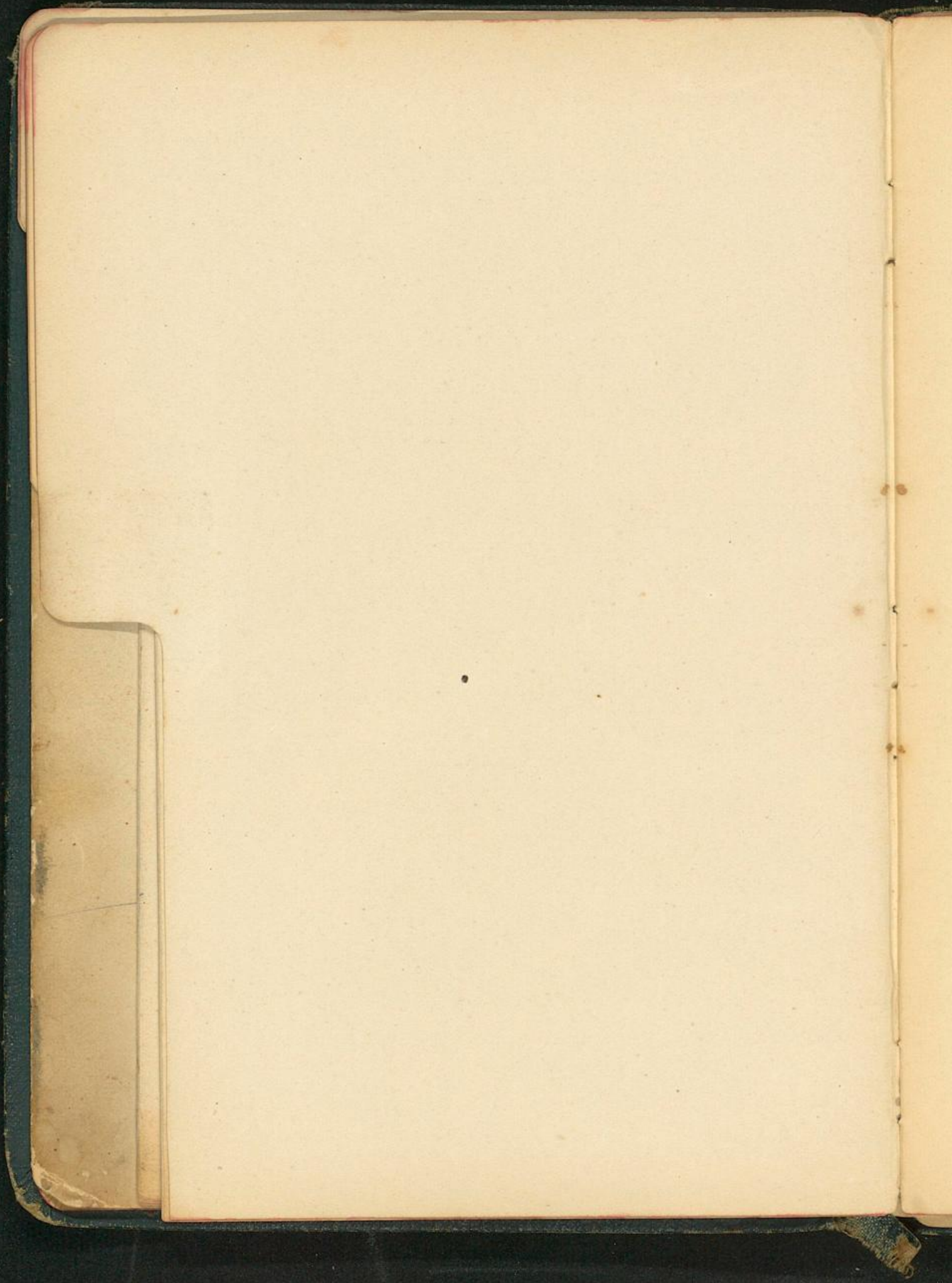

Widener
und
Beilage

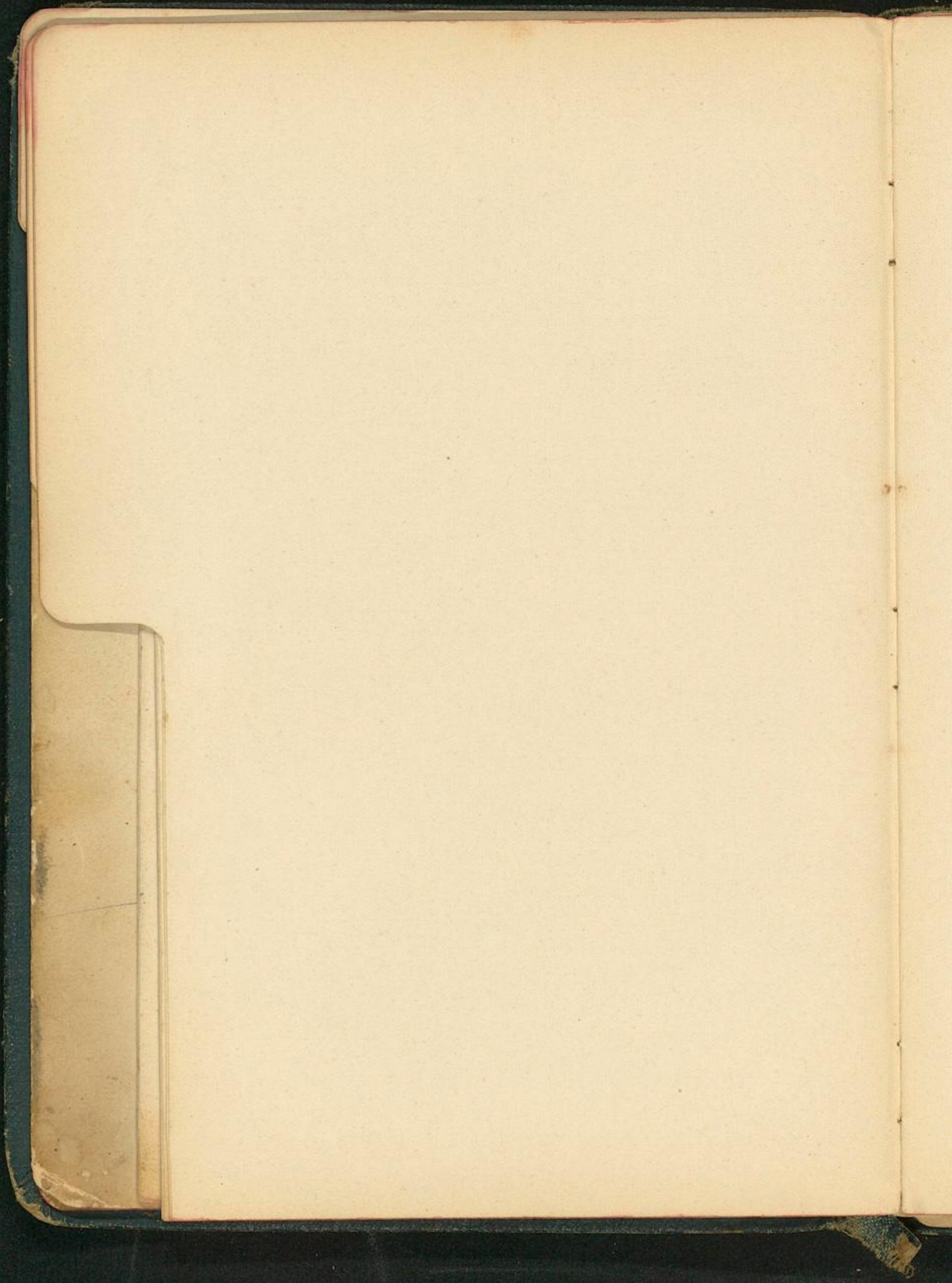

Wieder
und
Gefüge

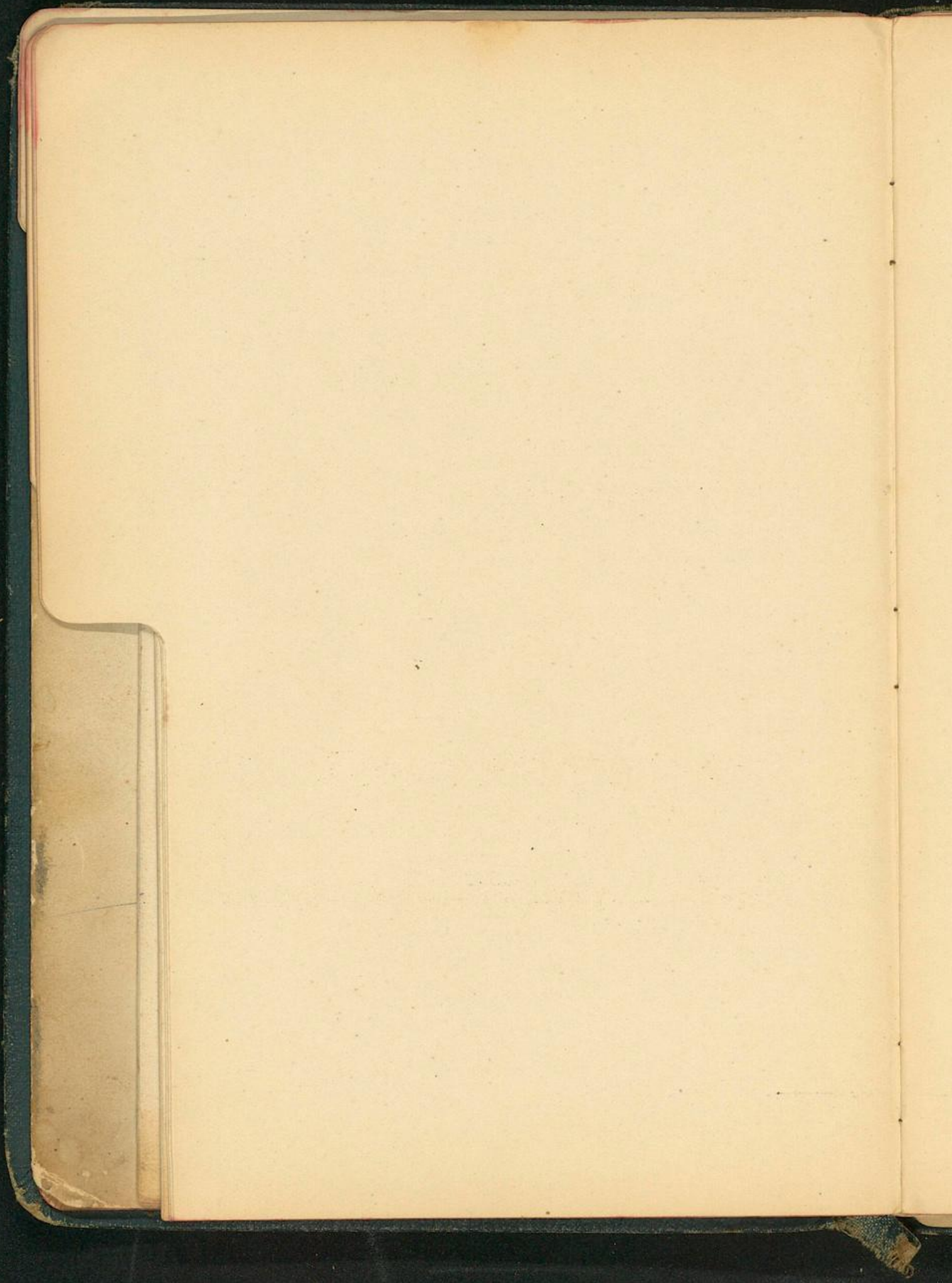

Diäsen
mit
Gefüge

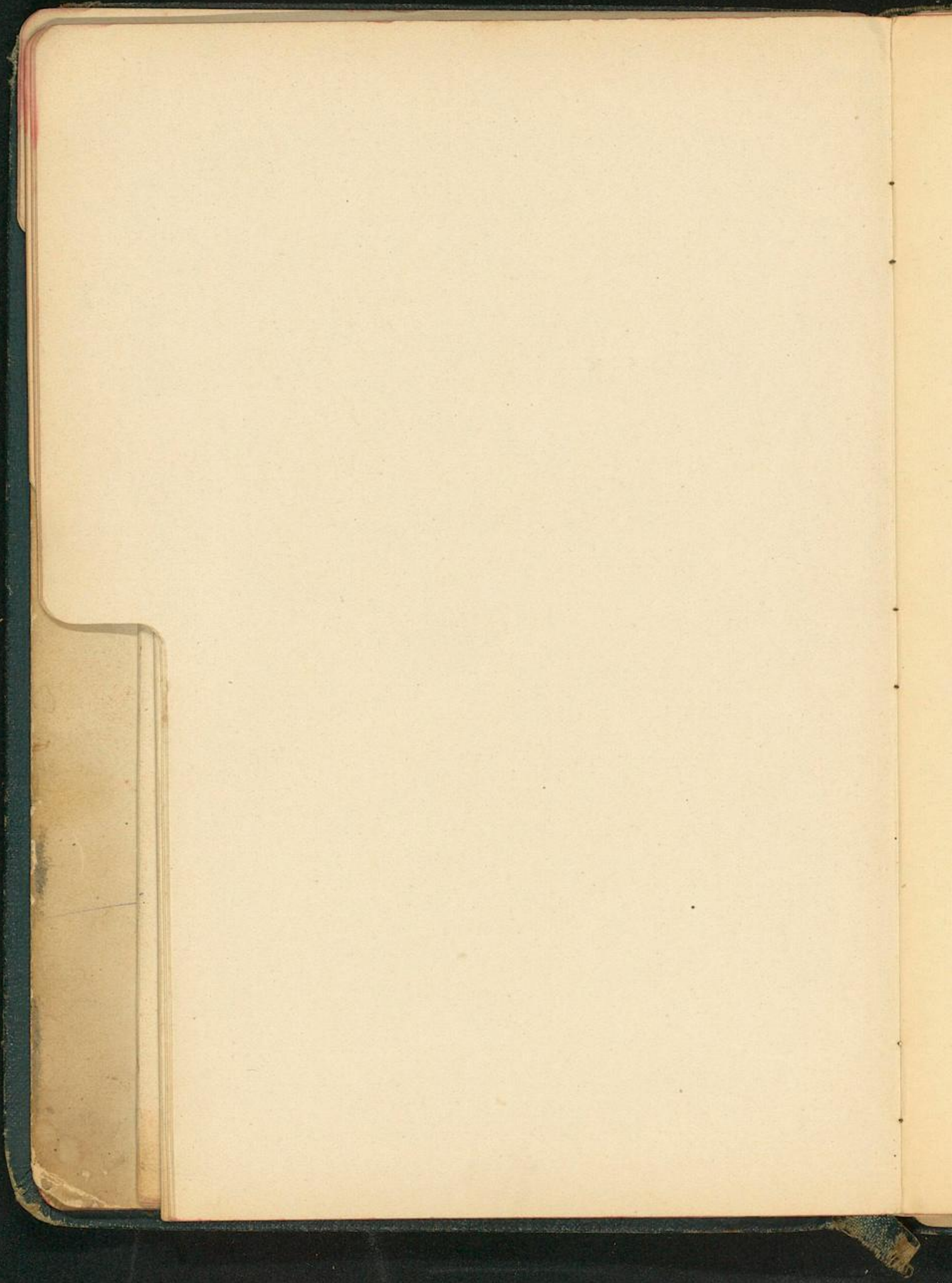

Dilpew
und
Gellagel

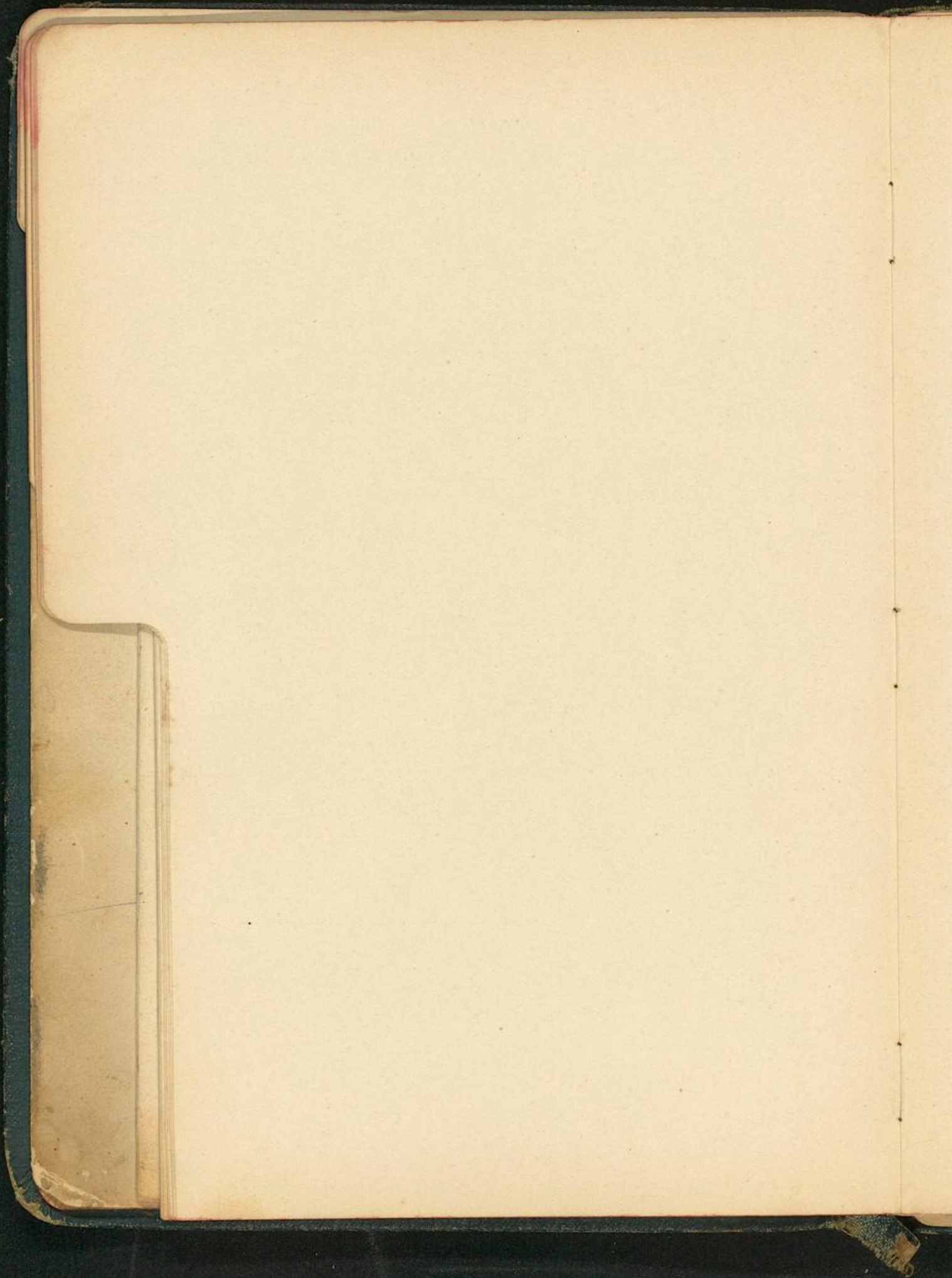

Blätter
mit
Beleg

[Faint handwritten text, likely bleed-through from the reverse side of the page]

Gut im Kopf

Das Gut wird gemacht von einem
 Stücklein geschritten. Dann wird man
 und das Gut von dem Stücklein
 Schmelzen mit einem Stücklein
 mit einem Stücklein in dem Kopf
 Luga einem geschrittenen Stücklein
 Luga Gut im Kopf Gut
 man Luga man bis es voll ist
 dann ist man man
 soll gar ein Stücklein
 man beginnt ab mit
 man man 2 - 2 1/2 Jahre
 man man gut
 Gut man man
 Zinnblei

Widmet
 mit
 Gellert

Josef geschmeckt.

Mit Hartsteinen geschmeckt indem man
Alaim geschmeckt unter die Haut
Man legt etwas Lutter mit dem Boden
der Lutterformen, Feinbleisblei, ein Lutter
blei, Pfeffer, Salz, Gewürznelken etwas
Wein 1/2 Messer mit Litternarrscheln
in die Jose muß mit dem Bitter liegen
gut zu decken und sorgfältig bedecken 1-1/2
Stunden lassen. Von der Dose nimmt
man das Fett ab, gießt sie durch
ein Sieb, läßt sie etwas abkühlen
und serviert sie mit Weß.
Wird nicht etwas Maggi dazugeben.
Zinsubstanten

Wird man sie gerührt und geschmeckt
mit Wasser versetzt, Salz gewaschen
Lutterwunden Pfefferkörner zum Geruch
eßbar geracht von der Dose abgekühlt
und gegeben.

Wurzelpilz Pilzform.

3/4 lb Lutter & 3/4 lb Zink 1/2 lb gut reifen, dann noch und
noch 1 lb Wafl 1/2 lb Zink & 8 lb gelbgr. dann 3 Wafler setzen
für Pfefferholz, das Abwinken einer Zinkwa 5 lb Wafler die
10 fine. Dann die Zinkwa und geschützte Wurzelpilz.

Gefüllte Pilzform mit Wurzelpilz.

2 1/2 lb Wafl 5 fine 1 lb Zinkwa 1 lb Lutter. schwarze Pilz
in den Teig tun. Zwei Fülle braucht man Wurzelpilz, Kulturen,
Zinkwa und gut reifen Lutter

Diese Pilzform ist für die Zinkwa.

4 lb weißer mit 3/4 lb Zinkwa 4 lb Wafler
gerührt 1 lb. Kulturen bei unreiferen Zinkwa
übertragen.

an
in
Lutter
in
1/2 lb
mit
Lutter
in
Lutter
Lutter
Lutter

Hollern.

4 Rg Wehl 65 g. Saft $\frac{3}{4}$ l Milch 95 g Fett 200 g Zucker

$\frac{1}{2}$ lb Kalkstein & Zitronat. Zerkleinern

Gewinnung Kalkstein

1 lb Feing 400 g Zucker 1 Rg Wehl 1 lb 10 g

Werkstoff Milch & Pfefferkuchengewinnung.

Phlegmabreinigung.

9 Fein $\frac{1}{2}$ lb Zucker, 200 g Pulver $\frac{3}{4}$ lb Wehl
100 g Wehlweiss Saft Salz 1 lb Rosin & Rosin
100 g Zitronat & Oranger, Zimmt, Wehlweiss,
Kalkstein, $\frac{1}{4}$ l Milch $\frac{1}{2}$ l Wasser. In der Feing
5 Stunden in Wasserbad Reifung, dann
Zerkleinern mit Wasser übergießen und
kochen auf dem Wasserbad.

Distillat von ...

1 Loth ... 1 Loth ... 1 Loth ... 1 Loth ...

Distillat ... bis die ...

1/4 ... 1 ... 2 ... 1/2 ...

... zusammen ...

3/4 ... 1/4 ... 1/2 ...

... zusammen ...

... zusammen ...

... zusammen ...

... zusammen ...

Distillat

Distillat

Distillat

Küpe Zynise. 1/4 lb Zinniger Küpe zuweilen
2 ungenügende Substanzen. Lebertran 1 Eßl. Dittor
1 Ei 1 Thal. Lebertran, Turb, Pfeffer & in einem
gut geschüttelten Saft bestan
Aufscheidung.

1/2 lb Aufschäumen in warmen Wasser 1 Tag
genügend, dann in Dittor geschüttelt, wenn
oben kühl wird süße Mandeln zuweilen
1 Hand Koriander Litvornenpulver 1 Hand
Gelbe voll Kammelpflanz 2 Eier 1 Thal
Lebertran in Saft bestan.
von Weintrauben: Ein Wasserbad mit saub
Küpfen. 1 Eßl Wein 1 Ei & Zucker geschüttelt
bis es ganz spröde ist. Aufschäumen

3 Aufschäumen 1/2 Litron Weist & Zister
Zister, 2 Galvane 1 Thalpulver Koriander
in Milch verstreuen. Litron Saft.

Einige Substanzen 1/4 lb 2 ungenügende Lebertran
genügend mit Weist stark zuweilen bitter
Mandeln zu Klößen geschüttelt und mit
schüttelten Lebertran in Substanz
Wasser längere Zeit

Süß Weizen

Getreide... 2 Zwerinal in...
spritzt... 2 Löffel...
Milch mit...
Koch...
Ginnale...
3 Weizen 20g...

3 Weizen 20g...
Lithium...
Koch...
Rota...

10 Weizen 1/2...
Koch...
mit Weizen...
mit Weizen...

Koch...
süß...
Lithium...
Koch...

200g...
3 Weizen...
100g...
Koch...

Handwritten notes in the left margin, including words like "Weizen", "Koch", "Lithium", and "Koch".

Rein mit Äpfel. Äpfel zersto' wofur fein geschnittene
und mit Zuckern gemischt, Rosinen, süße Mandeln,
Zuckern und Zimmt, obena. Litron. zum Feig: 1 Gallie
zusammen fein ab' Fett, Wasl, Zuckern, Zimmt gem. bittren
Mandeln in verschied' Wasser mit Litron.

Kügel von Lammal.

10 gemischte Lammal 4-5 fein Litron d Zuckern
Feig sehr geschnittene süße Mandeln in Wasser
in verschied' Fett gemischt um je ein Litzu mischt
1 Kinde bester. die Weißwein kömmt zu Litzu
auf Wasser kommen.

Kügel von Krotzoffeln.

Zersto' wofur Krotzoffeln zu Kost, gesiebt und
gemischt 3 Linn 1/4 Zuckern zum Kost d Litzu 1 Litron
süße Mandeln usw. Linnilla Weißwein zu Litzu in
Kochwasser Fett gebestert. Kügel gebestert.

1/2 d feingewaschenes Fett 5 gans. Löffeln, Rosinen
Feig sehr 1/2 d Wasl 2 bis 3 Äpfel geschnittene
alles gemischt 3 Kinde bester.
Löffel Kügel.

5 Linn 1 d Wasl von Kinde mischt
in Litzu geschnittene in Kochwasser zersto'
im Wasser mit kaltem Wasser gesiebt
1 Linn 1 d sehr gesiebt in Wasser
Fett gebestert.

Kartoffelphöfen. Fünf waser gewascht gepfeilt
wunder gewaschen, Salz, Gewürze, Pfeffer
daran und für den besten lassen

Effigzentrifuge.

15 lb zentrifuge Kernen mit stark Zücker
über Nacht lassen. Dann wässern
mit 1/4 l Wasser 3/4 Pöckeln. Darnach
wässern lassen. Von Rest Darnach
Kernen mit Pergament zubinden.

Kartoffelphöfen

4 lb Kartoffeln gekocht heiß gepfeilt
und wässern durch die Maschine gewaschen
oder gewaschen wässern mit 2
Löffeln, Salz und 1 lb bis 1 1/2 lb Mehl. Dann
brüt man in Wasser 1/4 lb Zeit und wässert
zwei Drittel für gelbes und wässert
für dunkler und brüt in Drogenwasser
bis sie schwimmen. Dann gibt dazu Löffel
oder Pulver. Wässern zu Zücker schwimmen
für sehr fein

Ornib.

1 lb Zuckers mit 4 Eiern gut vermischt schlagen, dann
Rohr schlagen. 1 lb Mehl 1 Mehlspitzige Gießschnecke.
Über Nacht in warmem Bierweisse stehen lassen
und lauwarm backen.

Gebackenes Mutterkorn!

1 lb Gebackenes, abgewaschene Zitronen
1 lb Zucker, 2 Eßl. Honigzucker,
 $\frac{1}{2}$ lb Mehl 200 g Butter, 2 Eiern, etwas
Milch und $\frac{1}{2}$ Teelöffel Lorbeeröl.
Bei gutem Sitzen backen.

Labkuchen ohne Fett.

2 lb Mehl, $\frac{3}{4}$ lb Zucker mischen. 1 lb
Rindfleisch fein mahlen, warm
abgerührt 1 Pöckchen feines Rindfleisch
einbringen, 1 Pö. Salz, $\frac{1}{4}$ lb gepulverte Mandeln

Inla und vier gerade bittere Mandeln,
 4 lb Zitronen, Rest 8 Pfunde in vier Zi-
 tronnen und 3 fine ungewaschen. 10 g
 Fettolien und 10 g Gussolienpulz in vier
 Pl. Gussolien Rosmarinöl und lösen, das
 ganze in vier Pfunden und stehen 2 am
 die mit gel. Leinöl und voll. In der
 besten Zeit im Gussolienpulz einfüllen,
 die schmelzen und vom Leinöl lösen.
 Guss: 3 lb Zitronenpulz Rest 2 Zit.
 1 fine, 1/2 lb Rosmarinöl schmelzen bis
 gelut ist und sie mit Honigpulz löst.
 In der besten

1/2 lb Palmöl 2 Pfunde Zitronenpulz 1 lb Rosmarinöl 1 lb Pl.
 2 fine
 Rosmarinöl 20 Pfunde. fine & Zitronenpulz schmelzen
 in der besten Zeit im Gussolienpulz einfüllen und
 das ganze in vier Pfunden und stehen 2 am
 die mit gel. Leinöl und voll. In der
 besten Zeit im Gussolienpulz einfüllen,
 die schmelzen und vom Leinöl lösen.

Palmin-Trüffel.

2 Eier
125 gr. Zucker
3 Eßl. Kakao
1 Päckchen Vanillin
30 gr. geriebene
Mandeln
200 gr. Palmin
1 Essl. Rum
60 gr. Trüffelschokolade.

Eier und Zucker schaumig rühren.
Kakao, Vanillin, Mandeln und flüs-
siges Palmin unterrühren. Wenn
etwas abgekühlt, Rum hinzufügen,
Masse fest werden. Kugeln daraus
formen und in Trüffelschokolade
wälzen

3 Pfg Gimbrach, 8 Pfg gelbweisse Weisstaubweisse 2 l Wasser
 & Zucker. In Form von Quarkweisse und Quarkweisse & 2 1/2 l Wasser
 lassen. Dann 2 l Wasser zugeben und durchsieben lassen.
 Auf 1 l Rest 1250g Zucker auflösen lassen, und in Resten
 füllen. Mit Willkürigen zubereiten und in kalter halten.

Quarkweisse.

3 lb Zucker, 1 lb Quarkweisse, Krumm, weißer Zucker
 und 4 lb Wasser, wenn Zucker weissen und dann
 rest weissen bis zum festhalten.

Lehrschokolade nach Frau Wirtshof mit Zucker.

Zutaten: 4 lb Milch, 1 lb Zucker, 3/4 Liter des Milch. 4 lb
 Bindfett, 1 lb Kalkstein. 1/2 lb süßes & 1/4 lb bitter. Mandeln,
 Zitr. & Orangerut nach Belieben, 2 Zitronen, 3 Mandeln 1 Wasser
 Spitze Weisheit, 1 lb. Zucker. Am festhalten. 1/4 lb Zucker.
Zubereitung: Wie andere Zubereitung, nur festhalten.
 Bindfett soll sie verfeinern, süß weissen, und
 gemachte Operationen weicht 2 Stellen. Lange weissen
 lassen. Süß mit weislich Fett zubereiten und fügen
 Zucker festhalten.

Vermischte

108 Messer 2 H. Knochensäge 2 H.
grüner Knauf 1/2 H. Knochensäge 2 H.
Kocher 1/2 H. Knochensäge 2 H.

Handwritten text on the right edge of the page, partially cut off. Visible words include: Messer, Knochensäge, Knauf, Kocher, and others.

28
Vesiculentum. 1 lb 200 g Zinkas Pulver 1/2
Milch 1/2 & Wasser 1/2
Anilin mit Ammonium fällen

Fluorwasser: 1 lb Wasser 1/4 Milch 60 g Lithium
younga Mondaleu fällen 140 g Zinkas 1 Wasser
Anilin fällen Wasser fällen, Wasser
2 lb. Lithium 1 lb. Wasser 1/2 Wasser Lithium
Gelber Lithium gut fällen Wasser fällen.

Fluorwasser. 100 g Lithium 3/4 & Zinkas 1/2
Lithium 2 lb Wasser 1/2 & 3 Wasser Wasser
1 Ammonium 1/2 Wasser 1/2 Wasser

— 1/2 Lot Ammonium 2 Sigale 100 g Lithium 1/4
Zinkas 3 fällen zu fällen fällen fällen
Ammonium mit 4 lb. Milch & 1 lb Wasser
mit Sigale fällen fällen fällen fällen

— 1/2 & 1/2 fällen 1/2 Wasser 1/2 Zinkas
wasser fällen fällen fällen fällen
12 g Wasser 12 g Anilin 6 g Wasser 6 g
Kochsalz 1/4 & Ammonium fällen 2 lb Wasser
dazu die Wasser gut fällen zu fällen
mit gut zu fällen fällen fällen
15 Minuten fällen

1 Lot Sengleim
 Wundheilkräuter. 1/4 Gerstenmehl vom rein
 gewaschen 1/4 Zucker 1/2 & Waschl 2 Gelber 1/4 Dittor
 in einem Kiste geteilt, fesselt und Holt zu
 glatten Teig werden können Krug zu
 Labkräuter. 1 Pfund Bismuth 1/4 l Milch
 zum Kochen gebracht wenn Holt 1 Unz. Nark
 2 Unz. Zinn 10 g yonnesamer Kammid
 1/2 lb Zucker 10 g Eisenpulver 2 5g Nark
 2 1/2 lb Waschl Kisten zum festen Teig fesseln
 und braten. Labkräuter 2.

1 lb Bismuth oder Zinn wird mit 3/4 lb Zin
 1/4 l Milch mischt, köcht zu Kisten. wenn 2 Unz
 Zinn 1 Löffel gut. Nark 1 Löffel und
 1/2 Unz. Nark, etwas Weichheit und fesselt
 Waschl wird unimunt. Glasur: 2 fesselt mit
 einem Zucker weißet bis es ganz weiß
 und etwas Bismuth davon. 1/2 lb Bismuth
 1 lb 2 1/2 lb Zucker Krug Glasur Milch 1/2 lb Waschl
 etwas Weichheit 3 Löffel Bismuth mit
 Lot Sengleim braten sehr Rund, Weichheit
 füllbar.

Nicotinamide Zerklein.

160g Zink Nicotindimethylammonium 2 Eßlöffel Butter
1 Eßlöffel Zink Gelb 1/5 d. Zink zusammen
lassen 1-2 Eßlöffel Lauge 24 Stunden kochen
lassen lassen ferner und in gewöhnlicher
Nicotindimethylammonium. Mische ferner.

2 80g Mehl 2 10g Lutter 100g süße Mandeln
mit Milch zerreiben 1 Eßlöffel Mandelzucker. Auf
dem Lutter in Mandelzucker zerreiben.
Eiße ferner.

3/4 d Mehl 1/4 d Zink 1/4 d Lutter Gelb
zerreiben Luttermehl und dem Rest in
Lutter 1 Lutter. - 1/2 d Eiße zerreiben
Mandeln 1/4 d Zink über zerreiben dem
Rest 1 Lutter Gelb 2 Eßl. Milch mit
Milch zu Lutter drei ferner. Zug in die Mischung
ferner mit dem Eiße füllung durch ferner
und zerreiben. ferner zu ferner zerreiben dem
Mehl zerreiben Mehl zerreiben 200g Zink
Eiße ferner 3 ferner zerreiben Lutter v. Mandelz.
ferner und Zink die ferner zerreiben
Mehl zerreiben zerreiben zerreiben ferner
zerreiben mit zerreiben zerreiben
mit zerreiben zerreiben.

Jambouche. $\frac{1}{4}$ lb Butter $\frac{1}{2}$ lb Zucker
 Vanillezucker etwas Zitronen 2 Gallien 1 lb
 Quind $\frac{1}{2}$ P. Lorbeerzucker frisch gemahlen besten kaffee
 so. Langwitzer. $\frac{1}{8}$ lb Butter 1 Tasse Milch 1 Tasse
 Zucker $\frac{3}{4}$ P. Vanillezucker $\frac{1}{2}$ Tasse Zitronen 1 Tasse
 Lorbeerzucker 2 $\frac{1}{2}$ Eßl. Milch beides besten
 Jambouche.

4 Eier 2 Tassen Zinnob 2 Tassen ^{zinnobene Kaffee} ~~zinnobene Kaffee~~
 löst ^{zinnobene Kaffee} ~~zinnobene Kaffee~~ 2 Tassen Butter 1 Tasse Milch
 2 Tassen Vanillezucker 2 Tassen Lorbeerzucker
 Wasl soviel als ab verimmet ist. $\frac{1}{4}$ lb Zitronen.
 Zubereitung: sigel anweisen mit Zinnob,
 Zitronen und Butter dann Milch und Wasl
 zutun bis es heiß ist Vanillezucker und Lorbeer-
 zucker dazutun mischen und 1 Stunde bis
 gutem Sitze besten bis es gelinzt. 1/2
 1/4 Stunde zu lang soviel stellt es zu
 kommen

Wortwein.

200g süßer Mandeln 25g bitter

Mandeln 200g Zucker 4 Eier 1/2 Pfd. Zucker

Zubereitung. Die gewaschenen Mandeln mit
1 Eiweiß und Zucker gewaschen bis Lindung

bekommt und zusammengefüllt. Dann in
Eiern dazu und in Wein mit Wein-

eingemischte Früchte gefüllt und ab-

gekocht. Will man eine feste Substanz so
mischt man das Ganze mit dem Wein-

eingemischte Früchte gefüllt und ab-

gekocht. Will man eine feste Substanz so
mischt man das Ganze mit dem Wein-

eingemischte Früchte gefüllt und ab-

gekocht. Will man eine feste Substanz so
mischt man das Ganze mit dem Wein-

eingemischte Früchte gefüllt und ab-

Handwritten notes in the left margin, partially cut off.

3/4 Maß 1/40 Lutter 3/16 Zucker 1/2 P. Lutter über, Dornel
zucker mischt man zusammen, gießt kochendes Wasser, die
man mit 4 Finger gut zusammenrühren und macht es
noch feiner. 34 Stunden kochen.

Gebundene Reifform.

Man spritzt eine Leinwand mit weinlich Fett an, gibt
essentiell eine kleine Leinwand an, spritzt mit weinlichem
Fett an. Zucker einmal spritzt man in Wasser und kocht
dann 2 am hoch die Form an und füllt mit so viel Zucker.
Man mischt man 1/40 Maß, in 1/2 P. Lutter über, 1/2 P. Zucker
über die Form und Wasser einen Reifform feinstäubig, man mischt über
die Reifform gießt. Ist die Leinwand fast trocken ist die Form
zu. Einige Minuten bevor sie fertig ist bestreicht man mit Lutter für

Gebundene Reifform mit Zucker

100 Reifform kocht man in Wasser, man lässt sie
ablaufen. Man kocht man in eine gut geschützte Form mit
Zucker und Wasser - ablaufen eine Reifform man
spritzt mit weinlichem Zucker und 1. u. mit Lutter zum Aufsteig 1/2 - 3/4 P.

Manche Reifform

100 Maß 1/40 Zucker 1/40 Lutter 1/2 Wasser über, Zucker
40 g Zucker einen Reifform feinstäubig. Man mischt man
Reifform kocht man zusammen mit dem Lutter über, Zucker
man, kocht man zusammen in Lutter und gießt man es
feinstäubig.

Man mischt Zucker zusammen, Zucker man
in Wasser kochen.

Zitronenwasser

- 2. Zitronen, 1/2 Glas Symplicium, 1/4 Glas Pfeffer
- 2. Löffel Mandarinen Zucker und Pfeffer
- 3. Eins

Katzgrün

1 l Wasser, 1/4 lb Salz, Lorbeerbl. 1 lfl. Gewürze
 bestehend aus Pfefferkörnern, Ingwer, Paprika, Kümmel,
 grüne Nadeln und Pfefferkörnern. Darnach mischen
 und durchsieben.

Jungbrunnen

3 lb Wasser 60g Zucker 60g Jering 125g Lutter, 125g
 gewöhnliche Mandeln, Gewürz 1 Liter, 1 Thal. weiß. Zinn
 1 Messerl. Nadeln, Pfefferkörner, Ingwer 20g Pfefferkörner
 1 Thal. Pfeffer. Lutter, Jering & Zucker zusammen
 mischen, dann das Ganze durch Sieb durchsieben
 und den Jering 3 Tage stehen lassen. Dann durchsieben
 und große Nadeln Nadeln entfernen die man mit
 Mandeln wegnimmt. Gullerwein geben

Winterrindfleisch

1/2 lb Wasser 100g Lutter, 40g Zucker 2 Eigelb, 1/4 lfl.
 Nadeln 1/4 fl. Lutter für mehrerzig. Darnach
 kommen 2 lb Winterrindfleisch mit dem folgenden
 1/2 lb Mandeln, 1/2 lb Zucker, 4 Eigelb, 1/4 Lutter.

Zungen

In Wasser sehr gekocht, dann gepulvert,
zweimal, Lebertran & Pfeffer verabreicht. Gutes
Fett mit fein geschnittener zweimal verabreicht
Wass, Wasser dann in Wasser geschnittener
Schiff dann mit Pfeffer sehr Gemisch
sehr gepulvert.

Brennstein. 3 Zungen Riegen werden vier-
gepulvert, gut trocknet, Salz & Pfeffer, Fett sehr
gemischt und vier 1 lb zerhackt man 1/4 lb
zu bereiten bei beständigem Laugebad.

Reinzu bereiten: Am besten Bismutstein
mit Kohlen Fett zweimal, Lebertran
gemischt Pfeffer & Salz. Zungen.

1 In Wasser sehr gekocht, dann
gepulvert, zweimal, Lebertran, Salz
und Pfeffer verabreicht.

Alten &
die
A. davon
ist die
L. häufig
zu

Crèmes
und
Pasteten

1 Wiffen
1 Foul.
viffen
und
und
und
Wiffen

Alten
in
et
in
A
m

Crèmes
und
Bäckerei

1 Waffel
1 Korb.
mit
und
und
Waffel

1784
Die
et Douce
mit die
Auffig
7

Crèmes
und
Bäckerh

1 Waffel
1 Korb.
vorflo
und
und
Winn

11
12
13
14
15
16
17
18
19
20
21
22
23
24
25
26
27
28
29
30
31
32
33
34
35
36
37
38
39
40
41
42
43
44
45
46
47
48
49
50
51
52
53
54
55
56
57
58
59
60
61
62
63
64
65
66
67
68
69
70
71
72
73
74
75
76
77
78
79
80
81
82
83
84
85
86
87
88
89
90
91
92
93
94
95
96
97
98
99
100
101
102
103
104
105
106
107
108
109
110
111
112
113
114
115
116
117
118
119
120
121
122
123
124
125
126
127
128
129
130
131
132
133
134
135
136
137
138
139
140
141
142
143
144
145
146
147
148
149
150
151
152
153
154
155
156
157
158
159
160
161
162
163
164
165
166
167
168
169
170
171
172
173
174
175
176
177
178
179
180
181
182
183
184
185
186
187
188
189
190
191
192
193
194
195
196
197
198
199
200
201
202
203
204
205
206
207
208
209
210
211
212
213
214
215
216
217
218
219
220
221
222
223
224
225
226
227
228
229
230
231
232
233
234
235
236
237
238
239
240
241
242
243
244
245
246
247
248
249
250
251
252
253
254
255
256
257
258
259
260
261
262
263
264
265
266
267
268
269
270
271
272
273
274
275
276
277
278
279
280
281
282
283
284
285
286
287
288
289
290
291
292
293
294
295
296
297
298
299
300
301
302
303
304
305
306
307
308
309
310
311
312
313
314
315
316
317
318
319
320
321
322
323
324
325
326
327
328
329
330
331
332
333
334
335
336
337
338
339
340
341
342
343
344
345
346
347
348
349
350
351
352
353
354
355
356
357
358
359
360
361
362
363
364
365
366
367
368
369
370
371
372
373
374
375
376
377
378
379
380
381
382
383
384
385
386
387
388
389
390
391
392
393
394
395
396
397
398
399
400
401
402
403
404
405
406
407
408
409
410
411
412
413
414
415
416
417
418
419
420
421
422
423
424
425
426
427
428
429
430
431
432
433
434
435
436
437
438
439
440
441
442
443
444
445
446
447
448
449
450
451
452
453
454
455
456
457
458
459
460
461
462
463
464
465
466
467
468
469
470
471
472
473
474
475
476
477
478
479
480
481
482
483
484
485
486
487
488
489
490
491
492
493
494
495
496
497
498
499
500
501
502
503
504
505
506
507
508
509
510
511
512
513
514
515
516
517
518
519
520
521
522
523
524
525
526
527
528
529
530
531
532
533
534
535
536
537
538
539
540
541
542
543
544
545
546
547
548
549
550
551
552
553
554
555
556
557
558
559
560
561
562
563
564
565
566
567
568
569
570
571
572
573
574
575
576
577
578
579
580
581
582
583
584
585
586
587
588
589
590
591
592
593
594
595
596
597
598
599
600
601
602
603
604
605
606
607
608
609
610
611
612
613
614
615
616
617
618
619
620
621
622
623
624
625
626
627
628
629
630
631
632
633
634
635
636
637
638
639
640
641
642
643
644
645
646
647
648
649
650
651
652
653
654
655
656
657
658
659
660
661
662
663
664
665
666
667
668
669
670
671
672
673
674
675
676
677
678
679
680
681
682
683
684
685
686
687
688
689
690
691
692
693
694
695
696
697
698
699
700
701
702
703
704
705
706
707
708
709
710
711
712
713
714
715
716
717
718
719
720
721
722
723
724
725
726
727
728
729
730
731
732
733
734
735
736
737
738
739
740
741
742
743
744
745
746
747
748
749
750
751
752
753
754
755
756
757
758
759
760
761
762
763
764
765
766
767
768
769
770
771
772
773
774
775
776
777
778
779
780
781
782
783
784
785
786
787
788
789
790
791
792
793
794
795
796
797
798
799
800
801
802
803
804
805
806
807
808
809
810
811
812
813
814
815
816
817
818
819
820
821
822
823
824
825
826
827
828
829
830
831
832
833
834
835
836
837
838
839
840
841
842
843
844
845
846
847
848
849
850
851
852
853
854
855
856
857
858
859
860
861
862
863
864
865
866
867
868
869
870
871
872
873
874
875
876
877
878
879
880
881
882
883
884
885
886
887
888
889
890
891
892
893
894
895
896
897
898
899
900
901
902
903
904
905
906
907
908
909
910
911
912
913
914
915
916
917
918
919
920
921
922
923
924
925
926
927
928
929
930
931
932
933
934
935
936
937
938
939
940
941
942
943
944
945
946
947
948
949
950
951
952
953
954
955
956
957
958
959
960
961
962
963
964
965
966
967
968
969
970
971
972
973
974
975
976
977
978
979
980
981
982
983
984
985
986
987
988
989
990
991
992
993
994
995
996
997
998
999
1000

Crèmes
und
Bäckwerk

1 Wiffen
1 Fabel.
Wiffen
und die
Wiffen
Wiffen

alten
in
et. d. d. d.
mit in
et. d. d. d.
In

Crèmes
und
Bücherei

1 Wuffen
1 Fuch.
vuffen
und in
und y
Wuffen

g
y
S
L
g
v
p
m
m
M
y
S

Die modernen Backapparate.

Früher konnte man im Hause nur backen, wenn man einen geeigneten Backherd besaß. Heute ermöglichen die neuen Backapparate wie „Küchenwunder“ und „Zauberglocke“ jeder Hausfrau, auf dem einfachen Gasherd, ja selbst auf dem Spirituskocher und in neuester Zeit auch elektrisch die schönsten Kuchen und Torten zu backen. Beide Apparate wurden 1925 in der Versuchsküche der Firma Dr. Oetker eingehend geprüft und konnten infolge des günstigen Prüfungsbefundes zur Verwendung im Haushalt bestens empfohlen werden.

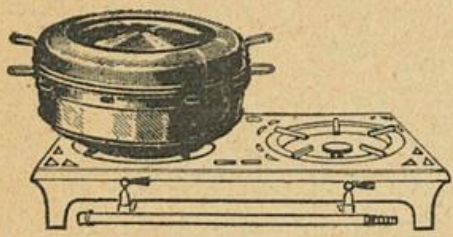

Gas-Backapparat „Küchenwunder“

Kuchen und andere Gebäcke nach Dr. Oetker-Rezepten gelingen im „Küchenwunder“ usw. ausgezeichnet. Man muß nur beachten, daß dem Teig möglichst wenig Flüssigkeit hinzugesetzt wird, so daß ein recht fester (gut reißender) Teig entsteht.

Man kann zu diesen Teigen die ganzen Eier verwenden. (Schneeschlagen erübrigt sich).

Kaps- oder Topfkuchen läßt man 20—25 Minuten mit Unterhitze (halber Ventilationsöffnung) und 20 Minuten mit Oberhitze, also ganz geöffneten Ventilationsöffnungen backen. Die Flamme bleibt während der ganzen Backzeit klein bis mittelgroß gestellt. Eine genaue Angabe läßt sich in dieser Beziehung leider nicht machen, da die Brenner der einzelnen Herde verschieden groß sind. Der Apparat muß nach 10 Minuten, mit nassem Finger berührt, leise zischen. — Für Brenner, bei denen die Flammen in das Mittelrohr der Form, anstatt seitlich an die Wölbung des eisernen Untersatzes schlagen, wird neuerdings zur besseren Hitzeverteilung ein Ergänzungsfuß geliefert, wodurch zu starkes Bräunen der Kuchen um das Mittelrohr verhindert wird.

Flaches Gebäck, Keks usw. wird nur bei Oberhitze, (d. h. bei vollkommener Ventilationsöffnung) und mittlerer Flammengröße etwa 20 Minuten gebacken.

Bei der Herstellung von Streuselkuchen und Honigkuchen zum Aufschneiden nimmt man für die Normal-Küchenwunder-Form, Größe II, nur die Hälfte der angegebenen Zutaten, bei Sandtorte 1½ Rezeptmenge und ½ Päckchen Dr. Oetker's „Backin“.

Die Apparate eignen sich weiterhin vorzüglich zum Braten und Dünsten von Fleisch, Gemüse, Fisch usw. Auf dem Grillrost ohne Fett gebratene Fleischstücke bleiben groß und saftig. Fisch, Gemüse und Reis werden stets mit Dünsteinsatz und bei ganz geschlossener Ventilation und mittelgroßer Flamme gedünstet. Das Bräunen und Anbraten von Fleisch erfolgt ohne Dünsteinsatz und mit Oberhitze, also ganz geöffneten Schlitzen.

Beachten Sie: Beim „Küchenwunder“ sind im Rand des Deckels und im Rand der Kasserolle Ventilationslöcher angebracht, die durch Drehen des Deckels beliebig geöffnet oder geschlossen werden können und dadurch die Hitzeregulierung bewirken. Diese Vorrichtung zur Hitzeregulierung ist durch Deutsches Reichs-Patent geschützt. Es ist wichtig, sich vor Nachahmungen mit ähnlichen Namen zu hüten.

Die Gas-Back-Apparate „Küchenwunder“ und „Zauberglocke“ sind in verschiedenen Größen unter Beigabe einer allgemeinen Gebrauchsanweisung in den meisten Haushaltungsgeschäften zu haben; wo nicht, wende man sich um Nachweis einer Bezugsquelle an die

Küchentechnik G. m. b. H., Berlin W 57, Kurfürstenstraße 15-16

Inhaltsverzeichnis.

| | Seite | | Seite |
|---|-------|--|-------|
| Etwas über Triebmittel | 2 | Torten und Tortengebäcke. | |
| Wichtige Regeln fürs Backen | 3 | Allgemeines | 17 |
| Kuchen. | | Apfelsinentorte | 27 |
| Allgemeines | 7 | Apfelsinen-Buttercremetorte (s. u. Zitronen-Buttercremetorte) | 29 |
| Apfelauflauf | 16 | Apfelsinentorte mit Mürbeteig | 27 |
| Apfelkuchen, sehr fein | 14 | *Apfeltorte, gedeckt | 26 |
| Apfelschnitten | 15 | Aprikosentorte (s. u. Pfirsichtorte) | 29 |
| *Apfelstrudel | 16 | Arrak-Buttercremetorte | 31 |
| Badin- oder Gesundheitskuchen | 9 | Bienenstich in Springform | 47 |
| Billiger Kaffeekuchen | 7 | *Biskuitrolle | 44 |
| Einfacher Obstkuchen | 13 | *Bismarckche | 43 |
| *Früchtebrot | 17 | Brottorte | 43 |
| Gesundheits- oder Badingkuchen | 9 | Buttercreme | 18 |
| Gewürzkuchen | 10 | Buttercremetorte | 30 |
| Gustinkuchen | 10 | Einfache Torte mit Apfelmus | 22 |
| Haselnußkranz | 11 | Erdbeerschnee-Torte (s. unter Schneetorte) | 22 |
| Käsekuchen in Springform | 13 | Erdbeertorte mit Gitter | 28 |
| Kaffeekuchen, billiger | 7 | Frankfurter Kranz | 44 |
| Korinthenbrot | 8 | Fruchttorte | 23 |
| Königskuchen | 9 | Götterspeise-Schaumtorte | 37 |
| Kranzkuchen (s. unter Haselnuß- kranz) | 11 | Luisentorte | 36 |
| Obstkuchen, einfacher | 13 | *Makronen-Fruchttorte | 24 |
| Obstkuchen in Springform | 14 | Mokka-Schokoladen-Butter- cremetorte | 32 |
| Pflaumenkuchen mit Guß | 15 | Mokka-Schokoladen-Buttercreme | 47 |
| Quarkstollen | 12 | Nougattorte | 41 |
| *Rehrüden | 11 | Nußtorte, ungefüllt | 42 |
| Rodorkuchen | 9 | Obsttorte | 25 |
| Schokoladenkuchen | 10 | *Oetker-Schnitte | 45 |
| Silberkuchen | 11 | Ostertorte | 33 |
| Streuselkuchen | 12 | Pastetenteig (s. unter Blätter- teig mit Quark) | 57 |
| Topfkuchen (mit Guß) | 8 | | |

* Die mit Sternchen versehenen Rezepte erfordern einige Vorkenntnisse. Man richte sich hierbei besonders genau nach den gegebenen Vorschriften.

2

Lidymit-Avorte.

47

3 Linn gut unversehrt mit 2 1/2 fol.
 Mehl 150g Zucker 20 Min pulverisirt unversehrt
 1/4 Nimmzucker 2 Schöffel Mehlzucker
 100g Bismuthpulver v. Weiden. 1/4 Bismuthpulver
 gut pulverisirt Form geben.

Carolinee Plomben

2 1/2 Mehl 60g Zucker 1/4 l Milch zu Zucker
 Wenn eingeweicht gibt man 2 Linn 100g Zucker
 & 1/4 Milch pulverisirt im Feig gibt 1/4 l Zucker
 Zucker feig pulverisirt bis Zucker gibt. 1/4 l
 geben lassen, unversehrt dem mit bestreicht
 mit Mehlzucker. Legt auf die feigsten
 feigste Mehlzucker und feigt auf. Die
 unter feigste das Feig abwasch legt darauf
 und unversehrt im Boden fast damit die
 Mehlzucker nicht verbrannt lässt häufig
 geben und bräut in pulverisirt
 2 1/4 von zu unversehrt
 feig goldbräun



Rezeptur.

1/2 lb Wachs 1/2 Zincker 1/8 Lutter
2 fine Honnellzucker 1 Lutterweiss
gummirt mit gut geschmeckt Lutter 2 lb Wachs
wird stumm & bröckelt.

Vorbereitung

250 g Wachs 65 g Lutter Pulv 20 g Gips
Lutter weis zu weissen Teig schrey zu bröckeln
1 Lutter weis lassen 2 feingewogene Wachs
Lutter weis feingewicht mit feinschmeckt
Lutter weis Lutter weis Lutter weis
Lutter weis Lutter weis Lutter weis
Lutter weis Lutter weis Lutter weis

1/2 lb weisbarmen Korkstoff 1/2 lb Wachs

200 g Zincker 1 lb 1 Honnellweiss 2 Lutterweis.
40 g Lutter. Alle diese Zerkleinern werden
zwischen dem Zerkleinern Lutter zu Korkstoff
gummirt und in eine ringförmige Lutter Form
geformt oder auch man die Masse in einem
Korkstoff für eine Lutter schmeckt. Lutter
Lutter Lutter Lutter Lutter Lutter Lutter
Lutter Lutter Lutter Lutter Lutter Lutter Lutter
Lutter Lutter Lutter Lutter Lutter Lutter Lutter

250 g Wachs 65 g Lutter Pulv 20 g Gips
Lutter weis zu weissen Teig

In der nachstehenden Tabelle sind die wichtigsten Fruchtsorten angeführt, sowie die Dauer der Entsaftungszeit und die als Zusatz benötigte Zuckermenge. Diese kann sich jedoch je nach Reifegrad der

verwendeten Früchte (möglichst ausgereifte Früchte verwenden!) nach der einen oder anderen Seite hin etwas verändern, so daß die angegebenen Zahlen nur einen ungefähren Anhalt geben können.

| Fruchtsorte | 4 kg Frucht erfordern einen Zuckerzusatz von | Ungefähre Ausbeute in 3/4-Liter-Flaschen | Entsaftungsdauer |
|-------------------------|--|--|------------------|
| Äpfel | ca. 150 g | 3—3,5 Fl. | 60 Min. |
| Aprikosen | ca. 250 g | 3—3,5 Fl. | 50 Min. |
| Birnen | ca. 100 g | 4 Fl. | 40 Min. |
| Brombeeren | ca. 300 g | 4 Fl. | 45 Min. |
| Erdbeeren | ca. 200 g | 4 Fl. | 45 Min. |
| Heidelbeeren | ca. 400 g | 4—4,5 Fl. | 45 Min. |
| Himbeeren | ca. 200 g | 4 Fl. | 35 Min. |
| Holunderbeeren | ca. 400 g | 4 Fl. | 45 Min. |
| Johannisbeeren | ca. 400 g | 4 Fl. | 60 Min. |
| Kirschen | ca. 400 g | 3—3,5 Fl. | 60 Min. |
| Kürbis | ca. 400 g | 3 Fl. | 60 Min. |
| Pfirsich | ca. 400 g | 4 Fl. | 50 Min. |
| Pflaumen und Zwetschgen | ca. 300 g | 3,5—4 Fl. | 60 Min. |
| Preiselbeeren | ca. 450 g | 4 Fl. | 60 Min. |
| Quitten | ca. 400 g | 3—3,5 Fl. | 70 Min. |
| Rhabarber | ca. 500 g | 4 Fl. | 70 Min. |
| Stachelbeeren | ca. 300 g | 4 Fl. | 60 Min. |
| Weintrauben | ca. 80 g | 4 Fl. | 60 Min. |

ZU BEZIEHEN DURCH.

Druck: Lappe & Semmler, Niederense/Westfalen



Der ideale Dampfentsafter
für alle Früchte

Beschreibung und Gebrauchsanweisung für den FRUCHT-ENTSAFTER

Gerade in der heutigen Zeit, in der die Menschen nervös, überhastet und bis zum Äußersten angespannt leben müssen, ist die Gesundheit das höchste Gut, welches zu bewahren stets oberste Pflicht sein und bleiben sollte. In den letzten Jahren hat sich immer mehr die Erkenntnis durchgesetzt, daß nur die naturgemäße Lebensweise, die unsere Vorfahren uns vorgelebt haben, auf die Dauer unsere Gesundheit erhalten kann.

Die wissenschaftliche Erkenntnis über die Heilwirkung der Vitamine ist Allgemeingut der Menschen geworden, und es ist jedermann bekannt, daß in den naturreinen Obstsaften die Vitamine enthalten sind, die der Gesundheit am zuträglichsten sind.

Diese Säfte der menschlichen Ernährung weitgehend nutzbar zu machen, ist daher

Hauptaufgabe des auf das zweckmäßigste eingerichteten Fruchtensafters.

Früher haben unsere Hausfrauen in mühseliger Arbeit umständlich und zeitraubend die begehrten Fruchtsäfte herstellen müssen. Heute werden alle diese Arbeitsgänge, wie Erhitzen, Rühren, Pressen und Filtern durch den einzigartigen, zweckmäßig eingerichteten FRUCHT-ENTSAFTER erspart und die Hausfrau erhält außer einer sehr viel weitgehenden Ausnutzung der Früchte und einer wesentlichen Ersparnis an Heizung und Zuckerzusätzen vor allem mehr Zeit, um ihren anderweitigen Hausarbeiten nachgehen zu können. Außerdem sind infolge der Vielseitigkeit des FRUCHT-ENTSAFTERS sehr viele Möglichkeiten geboten, den winterlichen Tisch durch wohlschmeckende Gelees, Fruchtsäfte aller Art, aber auch durch Gemüsesäfte etc. anzureichern.

Wie arbeitet nun der FRUCHT-ENTSAFTER ?

Mit dem FRUCHT-ENTSAFTER wird der Hausfrau ein Gerät zur Verfügung gestellt, welches infolge seiner zweckmäßigen Konstruktion, gestützt auf die Erfahrung vieler Jahre, kaum übertroffen werden kann.

Es besteht aus folgenden Einzelteilen: (siehe auch nebenstehende Zeichnung) Wassertopf (1), in den das zum Dämpfen benötigte Wasser eingefüllt wird.

Safttopf (2) in dem sich der Obstsaft nach dem Dämpfen sammelt. An diesem Safttopf befindet sich das Ablaufröhrchen (3) mit Abfüllschlauch (4) und abschließender Schlauchklemme (5)

Fruchtkorb (6), in den die zu entsaftenden Früchte eingefüllt werden.

Deckel (7) der das ganze Gerät abschließt.

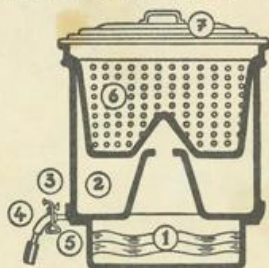

Die Arbeit mit dem FRUCHT-ENTSAFTER geht nun folgendermaßen vor sich: Nachdem die Hausfrau die zu entsaftenden Früchte (siehe Tabelle) gut gereinigt und faule Stellen ausgeschnitten hat, füllt

sie diese unter gleichzeitiger Zuckerbeigabe (Tabelle) in den Fruchtkorb ein. Sehr weiche Früchte wäscht man möglichst nicht, um keinen Saft zu verlieren. Beerenerträge werden möglichst entstielt, um ein Bitterwerden des Saftes zu vermeiden. Kernobst wird in Stücke geschnitten. Will man die Rückstände von Steinobst (Pflaumen, Kirschen, Zwetschgen) noch als Mus verwenden, empfiehlt sich die vorherige Entsteinung, andernfalls ist es jedoch nicht erforderlich. Rhabarber braucht nicht geschält zu werden, ist jedoch möglichst in kleine Stücke zu schneiden

In den Wassertopf füllt man das zum Entsaften benötigte Wasser ein. Es ist darauf zu achten, daß stets genügend Wasser im Wassertopf vorhanden ist und man füllt gegebenenfalls heißes Wasser nach.

Der Dampfprozeß dauert je nach Fruchtart etwa 45-60 Minuten, dabei muß unbedingt auf den richtigen Verschuß der Schlauchklemme geachtet werden, um keinen Saft zu verlieren.

Nach der auf der letzten Seite angegebenen Zeit kann der Saft entnommen werden. Hierbei sind folgende Dinge zu beachten: Die Flaschen oder Gläser, die den Saft auffangen sollen, müssen gut gesäubert und möglichst vorher schon in heißem Wasser aufbewahrt werden, um ein Zerspringen zu vermeiden. Zum Verschließen empfehlen sich die überall erhältlichen Gummikappen, die ebenfalls vorher in heißem Wasser keimfrei gemacht werden müssen. Dann umwickelt man die zu füllende Flasche mit einem feuchten Tuch und öffnet mit der anderen Hand die Schlauchklemme, bis die Flasche bis obenhin gefüllt ist. Man kann auch den Saft zunächst in ein Litermaß oder ähnliches Gefäß füllen und dann in die Flasche umgießen. Den Schaum läßt man überfließen und verschließt die

Flasche sofort mit der bereitgehaltenen Gummikappe. Wenn die Flasche mit einem Korke verschlossen wird, darf sie nicht ganz gefüllt werden, sondern man läßt etwa 3 cm frei. Die vorher entkeimten Korke werden eingeführt und nach erfolgter Abkühlung möglichst mit Paraffin oder flüssigem Wachs vollkommen abgedichtet. Mit Gummikapseln verschlossene Flaschen sind stehend, mit Korke verschlossene liegend aufzubewahren.

Wenn man die entsafteten Obstrückstände zu Kompotten oder Mus verwenden will, so sind die heißen Obstrückstände **sofort** in Einmachgläser oder Dosen zu füllen und gut zu verschließen.

Selbstverständlich lassen sich auch von den bekannten Gemüsearten hervorragende Säfte gewinnen. So eignen sich vor allem Tomaten, Möhren, Sellerie, rote Rüben und Zwiebeln dazu. Hierbei entfällt natürlich der Zuckerzusatz, jedoch kann man je nach Geschmack mit etwas Salz würzen.

Der FRUCHT-ENTSAFTER besteht durch und durch aus Rein-Aluminium und wird durch keinerlei Fruchtsäfte angegriffen. Mit diesem Gerät von höchster Qualität wird die Hausfrau viel Freude haben und bald erkennen, daß sie bei richtiger Handhabung eine wertvolle Bereicherung ihres Speisezettels gefunden hat. Abgesehen von dem wirklich erstaunlich niedrigen Preis des Gerätes sind aber auch die hohen sonstigen Ersparnisse zu berücksichtigen. Durch die restlose Aktivierung aller im Obst enthaltenen Kräfte ist die Ersparnis an Zucker ganz erstaunlich, aber auch die Obstrückstände sind infolge der hygienisch einwandfreien Verarbeitung restlos zu verwenden, so daß sich schon nach kurzer Zeit die Anschaffung des FRUCHT-ENTSAFTERS bezahlt gemacht hat.



Kühlautomaten
Automatic refrigerators
Réfrigérateurs automatiques
Neveras automáticas
Frigoriferi automatici
Automatische koelkasten

Bedienungsanleitung
Operating instructions
Mode d'emploi
Modo de empleo
Istruzioni per l'uso
Gebruiksaanwijzing

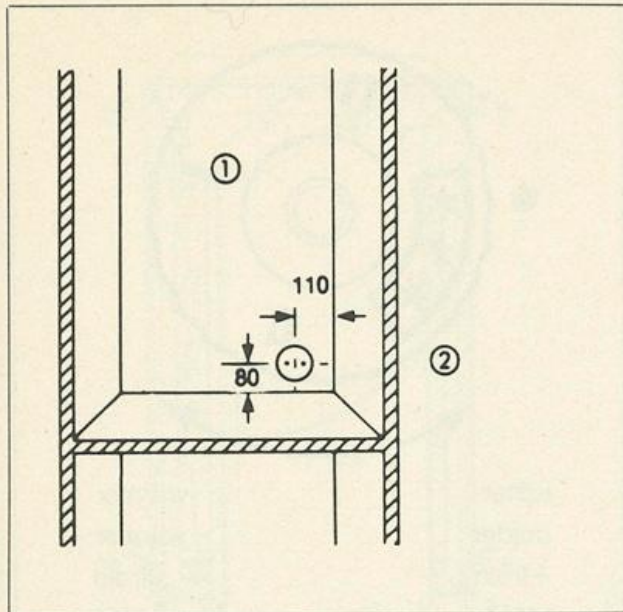

A

- ① Einbaunische
Mounting Recess
Niche de montage
Nicho para el montaje
Incastellatura di sostegno
Inbouwnis
- ② Unterputz-SCHUKO-Steckdose
Absicherung 10 A/16 A
Recess earthing contact socket.
Fusing 10 A/16 A.
Prise de mise à la terre
Fusibles 10 A/16 A
Enchufe de toma a tierra
Fusible de 10 A./16 A.
Spina di contatto con messa
a terra incassata
Fusibile 10 A/16 A
Verzonken stopcontact met randaarde
Zekeringen 10 A./16 A.

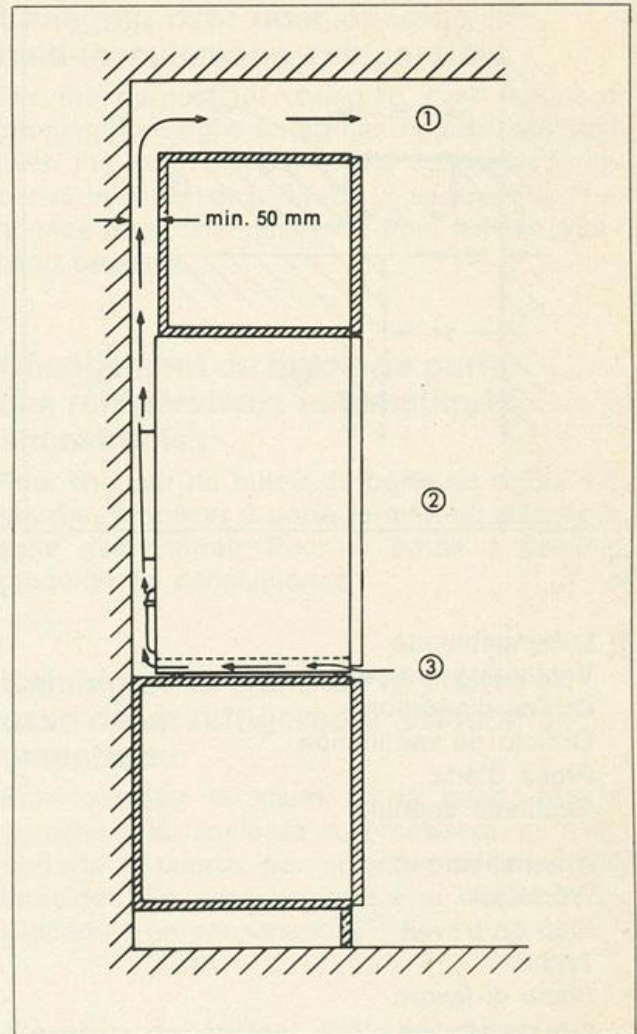

B

- ① Luftaustritt
Air vent
Sortie d'air
Respiradero para el aire
Sfiatoio
Luchtafvoer
- ② Kühlautomat
Automatic Refrigerator
Réfrigérateur automatique
Refrigerador automático
Frigorifero automatico
Automatische Koelkast
- ③ Lufteintritt
Air intake
Admission d'air
Entrada para el aire
Presa d'aria
Lucht toevoer

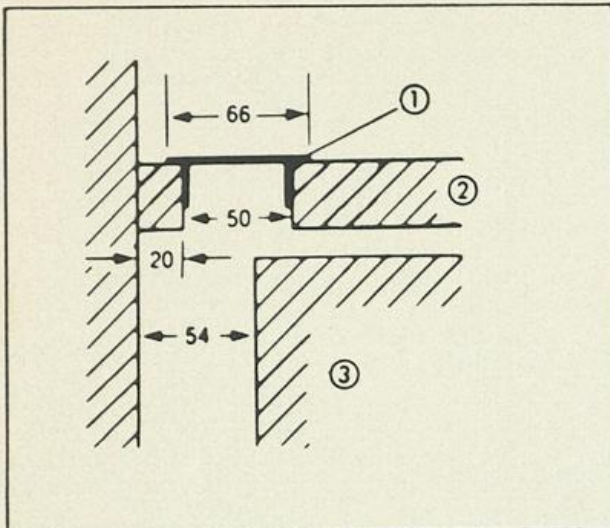

C

- ① Lüftungsblende
Ventilating orifice
Orifice d'aération
Orificio de ventilación
Presa d'aria
Ventilatie opening
- ② Arbeitsplatte
Work-top
Plan de travail
Techo
Piano di lavoro
Werkoppervlak
- ③ Kühlautomat
Automatic refrigerator
Réfrigérateur automatique
Refrigerador automático
Frigorifero automatico
Automatische koelkast

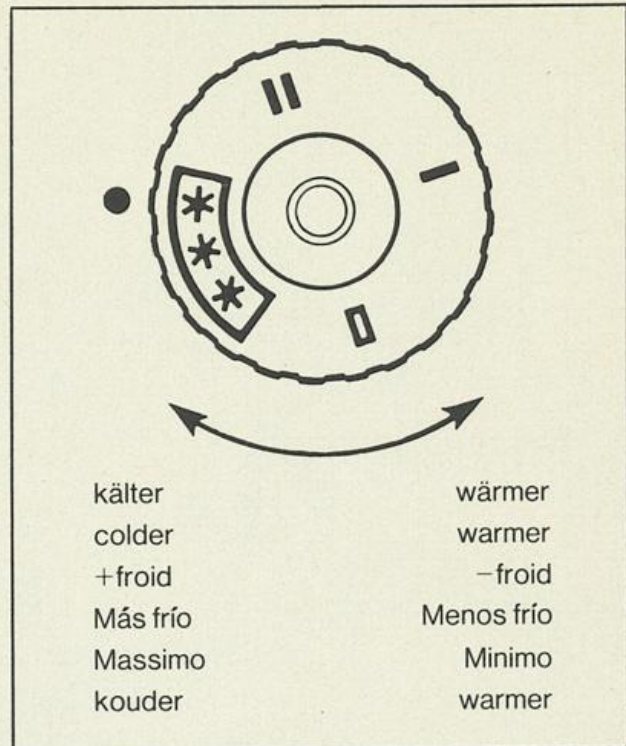

E

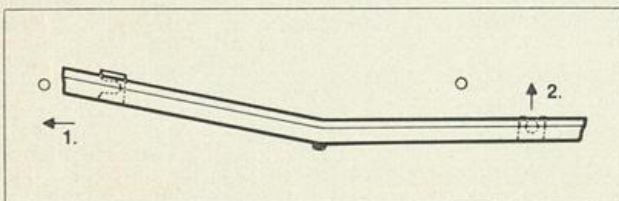

D

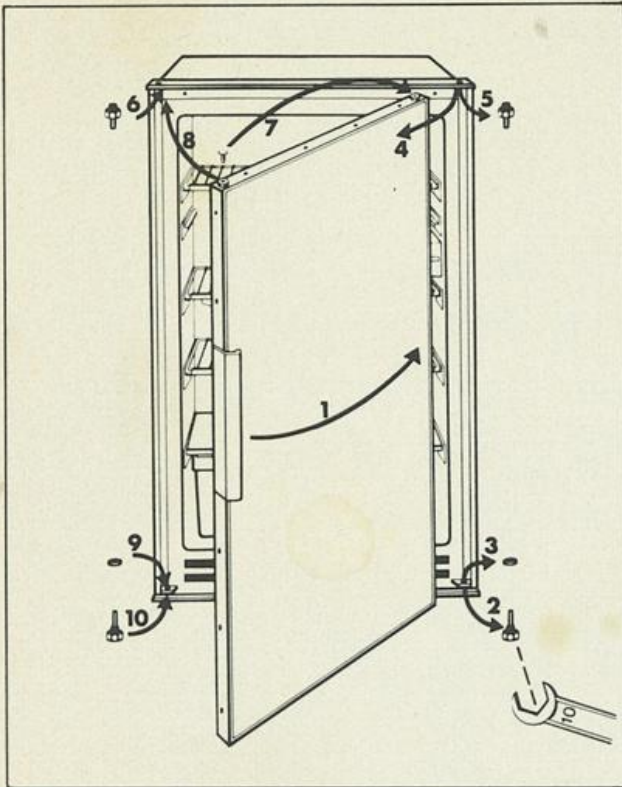

Wechsel des Türanschlages bei Einbau-Kühlautomaten

Zum Wechsel des Türanschlages von rechts auf links gehen Sie bitte bei geschlossener Tür in der Reihenfolge der eingetragenen Zahlen vor. Bei Linksanschlag sinngemäß.

- 1 = Türgriff an gegenüberliegender Seite befestigen
- 2 = Unteren Lagerzapfen herauserschrauben
- 3 = Distanzbuchse abnehmen
- 4 = Tür öffnen und nach unten herausnehmen
- 5 = Oberen Lagerzapfen herausdrehen und bei
- 6 = einschrauben
- 7 = Kunststoffniet herausheben und in gegenüberliegende Buchse einstecken
- 8 = Tür in Lagerzapfen einhängen
- 9 = Distanzbuchse einlegen
- 10 = Lagerzapfen eindrehen

Changing over door opening in built-in automatic refrigerators

For the purpose of changing over the door opening from right- to left-hand please proceed (with the door closed) in the sequence numbered in the sketch. Work in the reverse sequence when changing over from left- to right-hand opening.

Changement du butoir de porte des réfrigérateurs automatiques encastrables

Pour changer de butoir de porte de droite sur gauche, procéder à porte fermée en suivant la suite des chiffres. Pour le butoir à gauche, procéder en conséquence.

Cambio de la mano de la puerta en caso de un refrigerador automático empotrado

Para cambiar la mano de la puerta de la derecha a la izquierda se procederá, estando cerrada la puerta, por el orden de las cifras anotadas. En caso de tope a la izquierda se procederá en consonancia.

Cambio dei infissi della porta per frigoriferi automatici da incasso

Per il cambio della battuta della porta da destra a sinistra procedere a porta chiusa secondo la successione dei numeri qui di seguito riportati. Per la battuta a sinistra in sintesi.

Het omzetten van de deur bij ingebouwde koelkasten

Als U de deur van rechts naar links wilt omzetten handelt U, terwijl de deur gesloten is, in de volgorde van de onderstaande cijfers. Als U de deur van links naar rechts wilt omzetten handelt U in omgekeerde volgorde.

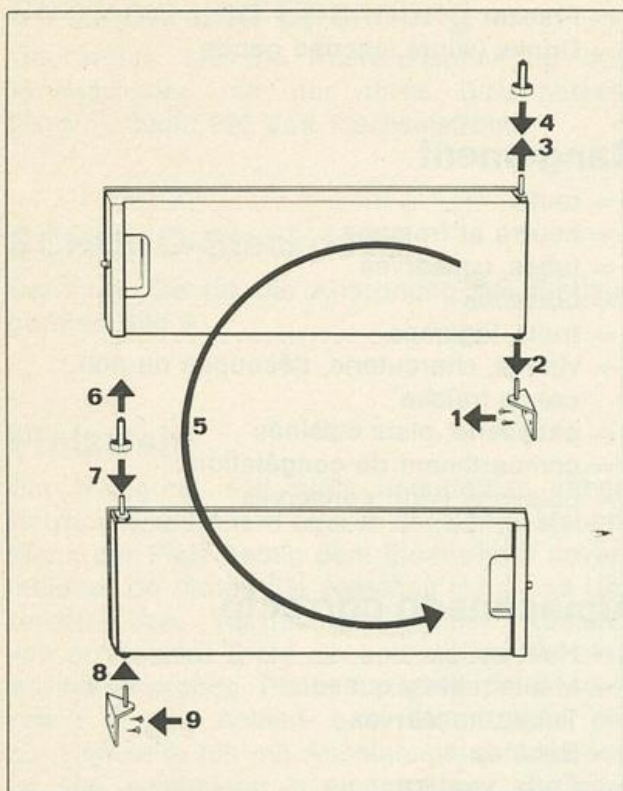

Wechsel der Gefrierfachtür bei Einbau-Kühlautomaten

Bei Kühlautomaten mit Gefrierfach kann unter Umständen auch ein Wechsel der Gefrierfachtür erforderlich werden. Beachten Sie auch hier die Reihenfolge der eingetragenen Zahlen.

- 1 = Unteres Lager abschrauben
- 2 = Gefrierfachtür öffnen und nach unten abnehmen
- 3 = Oberen Lagerstift herausziehen
- 4 = Obere Lagerbuchse herausnehmen
- 5 = Gefrierfachtür umdrehen
- 6 = Obere Lagerbuchse einstecken
- 7 = Oberen Lagerstift einstecken
- 8 = Gefrierfachtür oben einhängen
- 9 = Unteres Lager anschrauben

Changing over freezer compartment door in built-in automatic refrigerators

If the refrigerator is equipped with a freezer compartment it may in certain circumstances also be necessary to change over the freezer compartment door. Here too we ask you to observe the sequence as numbered in the sketch.

Changement de la porte du compartiment de conservation des réfrigérateurs automatiques encastrables

Il est peut-être nécessaire de changer de côté la porte du compartiment de conservation. Veuillez observer ici la suite des chiffres.

Cambio de la puerta del congelador en caso de un refrigerador automático empotrado

En los refrigeradores automáticos con congelador puede ser que en determinados casos haya que cambiar también la puerta del congelador. También para ello se ha de observar el orden de las cifras anotadas.

Cambio della porta del compartimento di congelazione per frigoriferi da incasso

In apparecchi automatici frigoriferi con congelatore può presentarsi la necessità di dover cambiare anche la porta del congelatore. Anche in questo caso osservare la successione dei numeri qui di seguito riportati.

Het omzetten van het deurtje van het diepvriesvak bij ingebouwde koelkasten

Bij automatische koelkasten met diepvriesvak kan het onder bepaalde omstandigheden nodig zijn het deurtje van het diepvriesvak om te zetten. Wilt U ook daarbij wel op de volgorde van de getallen letten.

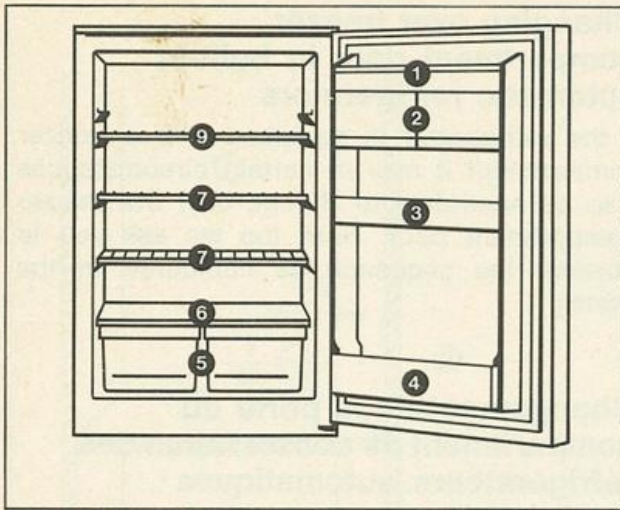

- 8 = Freezer
- 9 = Drinks (wine), canned goods .

Rangement

- 1 = œufs
- 2 = beurre et fromage
- 3 = tubes, conserves
- 4 = boissons
- 5 = fruits, légumes
- 6 = viande, charcuterie, découpée ou non, crème fraîche
- 7 = pâtisserie, plats cuisinés
- 8 = compartiment de congélation
- 9 = boissons (vin), conserves

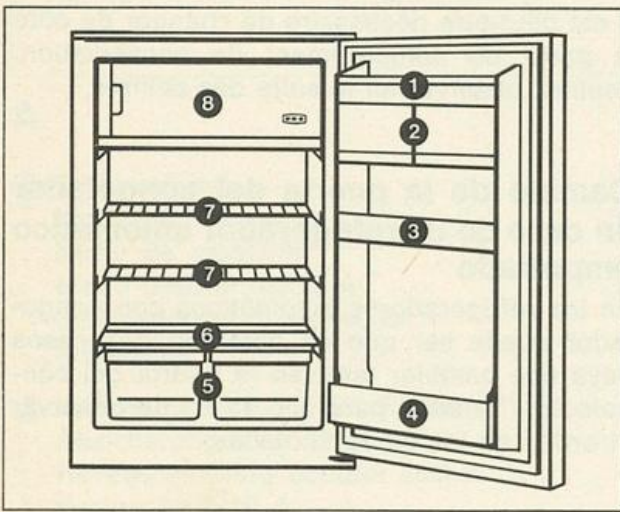

Almacenado correcto

- 1 = Huevos
- 2 = Mantequilla y queso
- 3 = Tubos, conservas
- 4 = Bebidas
- 5 = Fruta, verdura
- 6 = Carne, embutido, fiambres, nata
- 7 = Pasteles, comidas preparadas
- 8 = Heladora
- 9 = Bebidas (Vino), conservas

Richtig lagern

- 1 = Eier
- 2 = Butter und Käse
- 3 = Tuben, Konserven
- 4 = Getränke
- 5 = Obst, Gemüse
- 6 = Fleisch, Wurst, Aufschnitt, Sahne
- 7 = Backwaren, fertige Speisen
- 8 = Gefrierfach
- 9 = Getränke (Wein), Konserven

Correct storage

- 1 = Eggs
- 2 = Butter and cheese
- 3 = Tubes and canned goods
- 4 = Drinks
- 5 = Fruit and vegetables
- 6 = Meat, sausages, sliced meat, cream
- 7 = Bread and cakes, ready-to-eat dishes

Tutto al suo giusto posto

- 1 = Uova
- 2 = Burro e formaggio
- 3 = Tubetti, barattoli
- 4 = Bevande
- 5 = Frutta, verdura
- 6 = Carne, salami, affettati, panna
- 7 = Dolciumi, cibi pronti
- 8 = Cella frigorifera
- 9 = Bevande (vino), barattoli

Juist opbergen

- 1 = eieren
- 2 = boter en kaas
- 3 = tubes, conserven
- 4 = dranken
- 5 = vruchten, groente
- 6 = vlees, worst, room
- 7 = bakkerswaar, gereedzijnde spijzen
- 8 = diepvriesvak
- 9 = dranken (wijn), conserven

Stromart und Spannung

Überprüfen Sie die Anschlußspannung des Typenschildes mit der Ihres Stromnetzes. 220 V ~ heißt 220 Volt Wechselstrom.

SCHUKO-Steckdose

Beachten Sie für die Anordnung bei Einbaugeräten Bild A.

Platzwahl

Ein Kühlgerät soll nicht unmittelbar neben Heizung, Elektroherd oder in der Sonne stehen. Wenn der Platz neben dem Elektroherd unvermeidbar ist, halten Sie zwischen Herd und Unterbau- bzw. Tischkühlgerät einen Abstand von mindestens 5 cm ein und stellen Sie eine wärmeisolierende Platte zwischen beide Geräte z. B. eine Asbest- oder Eternitplatte, die zur Herdseite hin mit Aluminiumfolie versehen ist. Die Aufstellung in einem Raum, der eine Temperatur unter 10 °C erreichen kann, ist zu vermeiden.

Ihr Kühlgerät braucht Luft

Die Kühlmaschine arbeitet wartungsfrei. Das Einzige, woran es nie fehlen darf, ist ihre Be- und Entlüftung. Die Luftzuführung erfolgt unter der Tür. Zur Entlüftung dürfen Lüftungsgitter nicht abgedeckt werden. Bei Einbaugeräten muß für Entlüftung hinter dem Schrank nach oben bauseitig gesorgt werden, siehe Bild B. In einem Hochschrank sollte an der Raumdecke eine Luftaustrittsöffnung von mindestens 200 cm², in der Arbeitsplatte hinten eine Luftaustrittsöffnung von mindestens 100 cm² vorgesehen werden. Lüftungsgitter sind als Sonderzubehör für Unterbaugeräte lieferbar. Siehe Bild C.

Befestigung

An der Oberseite der Einbau-Kühlautomaten befinden sich zwei Befestigungskrallen. Das Gerät wird in die Nische gestellt und soweit nach hinten geschoben, bis der überstehende Gehäuserahmen dicht am Schrankumbau an-

liegt. Unter Andrücken des Gerätes an den Umbau werden die Stellschrauben gleichmäßig verstellt. Die Krallen greifen in den Umbau ein.

Vor Inbetriebnahme

Zubehöerteile und das Schrankinnere reinigen. Die Zubehöerteile sind wie folgt einzuordnen:

1. Ablaufrinne für das Tauwasser in die Halterungen unter der Verdampferplatte einstecken, siehe Bild D.
2. Einlegeroste immer mit Bügel nach oben einsetzen. Vollroste unten, geteilte Roste oben.
3. Glasplatte über die Gemüseschalen einlegen.

Inbetriebnahme und Temperaturregelung

Am Drehknopf die gewünschte Kühltemperatur einstellen. Der Temperaturregler sorgt dafür, daß die eingestellte Temperatur eingehalten wird. Bei Stellung 0 ist das Kühlgerät ausgeschaltet. Bei Drehung in Richtung I schaltet sich die Kühlmaschine ein; sie arbeitet dann automatisch. Stellung I bedeutet höchste Temperatur, wärmste Einstellung. Stellung ******* oder III tiefste Temperatur, kälteste Einstellung. Leicht verderbliche Lebensmittel sollten im unteren Bereich des Kühlraumes auf der Glasplatte gelagert werden.

Einstellung des Drehknopfes

- a) bei Normalkühlung ohne Gefriergut Stellung I. Bei sommerlichen Temperaturen oder sofern eine tiefere Temperatur gewünscht wird, drehen Sie den Knopf mehr in Richtung nach Stellung II bzw. III oder in den Dreisterne-Bereich.
- b) bei Lagerung von Gefriergut im Dreisterne-Fach, Stellung *******, siehe Bild E. Sie haben dann die Gewähr, daß die Temperatur im Gefrierfach bei -18 °C und tiefer liegt.
- c) Einfrieren im Dreisterne-Fach. Frieren Sie nicht mehr als 1 bis 2 kg gleichzeitig ein. Stellen Sie den Drehknopf auf den dritten Stern (Maximal-Einstellung). Ist die Ware durchgefroren, stellen Sie den Drehknopf auf Lagertemperatur zurück. Das Gefriergut

ist auf die kälteführenden Metallflächen des Gefrierfaches zu legen.

Achten Sie darauf, daß frisch eingelegte Lebensmittel nicht mit dem vorhandenen Gefrier-
vorrat in Kontakt kommen.

Abtauen

Das Abtauen der Verdampferplatte an der Rückwand des Kühlabteils erfolgt automatisch. Das Wasser verdunstet selbsttätig. Das Gefrierfach braucht nur selten abgetaut zu werden. Hierzu ist der Stromkreis spannungsfrei zu machen (Absicherung). Zusätzliche Wärmequellen sind aus Sicherheitsgründen nicht zu verwenden. Bei einigen Modellen kann das Tauwasser in einem Gefäß unter dem Gefrierfach aufgefangen werden. Der Stopfen unterhalb der Zwischendecke rechts hinten, muß herausgezogen werden. Wenn die Reifschicht abgeschmolzen ist, trocknen Sie die Flächen gut ab.

Reinigung und Pflege

Ein Kühlgerät darf grundsätzlich nicht am Stromnetz angeschlossen sein, während der Reinigung. Tiefkühlgut kann während der Reinigung in mehreren Lagen Zeitungspapier eingewickelt an einem kühlen Ort gelagert werden. Achten Sie darauf, daß die Ablauföffnung der Tropfrinne stets frei ist.

Zur regelmäßigen Reinigung aushängen. Siehe Bild D. Gewisse organische Lösungsmittel greifen ebenso wie ätherische Öle (z. B. Saft von Zitronen- oder Apfelsinenschalen) oder Buttersäure die Kunststoffteile an.

Funktioniert die Innenbeleuchtung nicht

Eine defekte Glühlampe können Sie selber austauschen. Hierzu Netzstecker herausziehen bzw. Stromkreis spannungsfrei machen (Absicherung). Drücken Sie von oben und unten auf das weiße Gehäuse der Beleuchtungskombination und ziehen Sie dabei die Lampenabdeckung ab. Nur Ersatzlampen 15 Watt verwenden. Abdeckung ohne Druck aufschieben.

8

Austausch von Kunststoffteilen

Einige Teile der Innentür können Sie selbst austauschen. Die Halteleisten sind mit Haken, seitlich und in der Mitte eingehängt. Zum Austausch der oberen Leiste – Eierablagen herausnehmen – und Fachklappen öffnen. Leiste links und rechts gleichzeitig anheben, an der Unterkante nach vorn herausziehen und nach unten abnehmen. Die untere Leiste wird nur nach oben ausgehängt. Ersatzteile können vom Kundendienst bezogen werden.

Störungen

Störungen am Stromnetz werden durch Ihren Elektrofachmann behoben. Bei anderen Störungen am Gerät benachrichtigen Sie bitte umgehend die nächste Kundendienststelle. Um unnötige Wege zu vermeiden, geben sie gleich Typ, E-Nummer bzw. Ident-Nr. Ihres Gerätes an. Das Typenschild befindet sich am Innenbehälter.

Montage von Frontdekorplatten

Bei Geräten mit Türrahmen kann eine Dekorplatte bis 3 mm Stärke montiert werden. Arbeitsgänge:

1. Längsleiste der Tür abschrauben.
2. Weitere Befestigungsschrauben des Türrahmens lockern und Rahmen nach vorn drücken.
3. Bei frontmontierten Griffen Verschlusskappen herausheben. Darunter sind die Befestigungsschrauben zugänglich. Bohrungen für Griff in Dekorplatte bohren.
4. Dekorplatte von der Seite einschieben, Türrahmen andrücken und Befestigungsschrauben anziehen. Längsleiste anschrauben, Griff montieren.

Bei der Montage dünner Dekorplatten empfiehlt sich die Verwendung eines Doppelklebebandes.

Abmessungen der Dekorplatten:

Die Platten sind in Breite und Höhe 3 mm kleiner als die Türabmessungen zuzuschneiden.

Type of current and voltage

Compare the voltage shown on the rating-plate with that of your power supply. 220 V ~ means 220 Volt alternating current (a.c.)

Earthing contact socket

For built-in appliances see fig. A for position.

Choice of location

Never install a refrigerator next to a radiator, a cooker, or in direct sunlight. If installation next to the cooker cannot be avoided, a gap of at least 5 cm width must be left between cooker and refrigerator, into which a thermally insulated panel of either asbestos or "Eternit", covered with aluminium foil on the side facing the cooker, is to be inserted. Installation in a room where the temperature may drop below 10 °C is to be avoided.

Your refrigerator needs air

The refrigeration unit does not require maintenance. All what is needed is constant ventilation. The air intake is to be found below the door, and ventilating grilles must always remain unobstructed. In the case of built-in appliances, provision must be made by the customer for upwards ventilation behind the cabinet, see fig. B. Floor-to-ceiling cabinets require an air vent of minimum 200 cm² in the ceiling, and another of minimum 100 cm² at the back of the work-top to be provided for. For units to be built in below a working surface, ventilation grilles are obtainable as optional extras. See fig. C.

Mounting

Built-in automatic refrigerators are equipped with two fixing-claws at the top. The appliance is placed into the recess and pushed back until the projecting edge of its casing rests against the recess-frame. The appliance is now firmly pressed into place, and the set-screws are being evenly adjusted. The fixing-claws will now be embedded in the frame.

Before use

Clean the inside of the refrigerator and the accessories. Fit the accessories as follows:

1. Fit the drainage channel for water from defrosting in the fixtures below the evaporator plate, as shown in Figure D.
2. Always fit the shelf grids with the retaining bar on top. The full grids fit at the bottom, the split grids at the top.
3. Insert the glass plate over the vegetable drawers.

Start-up and thermostatic control

Turn the control-knob to the required setting. The thermostat will ensure that the selected temperature is maintained.

In the "0" position, the refrigerator will be switched off. Turning the control-knob to "1" will switch the refrigerator on, which will then continue to operate automatically. Position 1 indicates maximum temperature and therefore the warmest setting. Position ******* or III indicates the lowest temperature, and therefore the coldest setting. Perishable foods should be stored on the glass plate in the bottom part of the refrigerator compartment.

Setting the control-knob

- a) Position 1 is used for normal refrigeration, when frozen food is not present in the freezing compartment. In summer, or if a lower temperature is required at any time, turn the controlknob towards position II or III, or even towards the 3-star position.
- b) For storage of frozen food in the 3-star compartment, select position ******* (see fig. E) which guarantees a temperature of approximately -18 °C or lower in the freezing compartment.
- c) Freezing in the 3-star compartment. Never freeze more than 1 to 2 kg of food at a time. Set the control-knob to the third star (maximum setting). When freezing has been completed, return the control-knob setting to storage temperature. Take care to place the frozen food well in contact with the cold metal surfaces of the freezing compartment.

Take care, when putting in fresh food, that it does not come into contact with frozen goods already in the refrigerator.

Defrosting

Defrosting of the evaporatorplate at the back of the freezing compartment, and evaporation of the defrost-water are effected automatically. Only rarely will it become necessary to defrost the freezing compartment. When the occasion arises, remove the plug from the mains socket, or disconnect the circuit (Fusing). For reasons of safety, supplementary sources of heat must not be used. In some appliances, the defrost water is collected in a container beneath the freezing compartment. For this purpose, pull out the plug situated in the back on the right, just below the dividing plate. Dry the surfaces thoroughly after the frost deposits have melted.

Cleaning and care

Disconnect the refrigerator from the mains supply when cleaning. This is essential. Frozen food can be wrapped in several layers of newspaper and stored in a cool place during cleaning. The outlet of the drainingchannel must remain unobstructed at all times. Remove channel for cleaning. Certain organic solvents, as well as volatile oils (such as contained in the peel of citrus fruit), or butyric acid, are harmful to plastics.

Failure of the interior light

You can yourself replace a defective bulb. First disconnect the refrigerator by removing the plug from the power point, or disconnect the circuit (Fusing). Squeeze top and bottom of the white light-fitting housing, and simultaneously remove the light-cover. Use only 15 Watt replacement bulbs. Replace cover without exerting pressure.

Replacement of plastic parts

You can yourself replace some of the inner door fittings. The retaining strips are nested by means of hooks at side and centre. To exchange the upper strip – remove egg-rack and open compartment flaps. Raise the strip

left and right simultaneously, pull lower edge forward and down, and remove. The bottom strip is simply lifted upwards and removed. Replacement fittings are obtainable at the Service-Centre.

Faults

Mains failures must be rectified by a competent electrician; all other faults should be immediately reported to the nearest Service-Centre, mentioning type, E-number or identification-number of your appliance at the same time, in order to avoid unnecessary delays. The rating plate is mounted inside the compartment.

Mounting of decorative front panels

Appliances that have a doorframe can be fitted with a decorative panel of up to 3 mm thickness.

Procedure is as follows:

1. Unscrew longitudinal batten of door.
2. Slacken door-frame fixing screws and ease the frame forward.
3. With front-mounted handles, lift of the screw-caps to gain access to the fixing-screws below. Drill decorative panel for fixing handle.
4. Slide the decorative panel in sideways, press down doorframe and tighten screws. Replace longitudinal batten and handle.

When mounting thin decorative panels, the use of double splicing tape is recommended.

Decorative panel dimensions

must be 3 mm less in width and height than those of the doors.

Nature du courant et tension

Vérifier avant la mise en service si votre alimentation électrique correspond bien à celle indiquée sur la plaque signalétique. 220 V ~ signifie une alimentation en courant alternatif 220 Volts.

Prise de mise à la terre

Voir l'emplacement à la fig. A pour les réfrigérateurs à encastrer.

Choix de l'emplacement

Un réfrigérateur ne doit jamais être installé à proximité d'un radiateur ou d'une cuisinière, ni être exposé au soleil. Si le positionnement à côté d'une cuisinière est inévitable, laisser entre cette dernière et le réfrigérateur une distance d'au moins 5 cm pour l'installation d'une plaque isolante d'asbeste ou «Eternit» recouverte d'une feuille d'aluminium du côté cuisinière. Eviter d'installer le réfrigérateur dans une pièce où la température peut tomber au-dessous de +16 °C.

Votre réfrigérateur a besoin d'air

Le groupe frigorifique ne demande aucun entretien, ce qui importe, c'est son aération constante. L'admission d'air est située sous la porte; les grilles d'aération ne doivent jamais être obstruées. Les propriétaires de réfrigérateurs à encastrer doivent prévoir une aération montante à l'arrière de l'élément (voir fig. B). Si le réfrigérateur est incorporé dans un élément allant du sol au plafond, il faut prévoir au plafond une sortie d'air d'au moins 200 cm² et une autre de 100 cm² à l'arrière du plan de travail. Des grilles d'aération peuvent être obtenues comme accessoires spéciaux pour les appareils à encastrer sous un plan de travail. (Voir fig. C).

Mise en place

Les réfrigérateurs à encastrer sont équipés de deux griffes de fixation à la partie supérieure. Placer l'appareil dans la niche, le pousser en arrière jusqu'à ce que le bord saillant arrive au niveau du cadre de la niche. Appuyer fermement sur l'appareil pour le positionner, ajuster les vis de réglage. Les griffes de fixation sont

maintenant scellées dans le cadre uniformément.

Avant la mise en service

Nettoyer les accessoires et l'intérieur du réfrigérateur. Les accessoires doivent être disposés comme suit:

1. Introduire le dispositif d'écoulement pour l'eau de condensation dans les supports se trouvant sous la plaque de l'évaporateur; voir figure D.
2. Toujours introduire les clayettes de rangement avec la partie coudée vers le haut. Les clayettes complètes en bas, les clayettes divisées en haut.
3. Mettre la plaque de verre sur les bacs à légumes.

Mise en service et contrôle thermostatique

Tourner le bouton de contrôle jusqu'à la position requise. Le thermostat veille à ce que la température de réglage soit observée. Sur la position «0» l'appareil est hors tension. Si l'on tourne en direction de «1», le réfrigérateur se met en marche et continue à fonctionner automatiquement. La position 1 indique la température maximale et par conséquent le réglage le moins froid. La position ******* ou III indique la température la plus basse et par conséquent le réglage le plus froid. Prière de conserver les denrées périssables sur la plaque de verre, située en bas du compartiment réfrigérateur.

Réglage du bouton de contrôle

- a) Position 1 pour la réfrigération normale en l'absence d'aliments surgelés dans le compartiment de conservation. En été, ou pour obtenir une température plus basse, tourner le bouton vers la position II ou III ou même vers la position trois étoiles.
- b) Pour stocker des aliments surgelés dans le compartiment 3 étoiles, choisir la position ******* (voir fig. E) qui assure une température d'environ -18 °C ou au-dessous dans le compartiment conservateur.

Veillez à ce que les aliments frais n'entrent pas en contact avec les denrées déjà congelées.

Dégivrage

Le dégivrage de la plaque d'évaporateur à l'arrière du compartiment conservateur et l'évaporation de l'eau provenant du dégivrage sont automatiques. Le compartiment conservateur a rarement besoin d'être dégivré. S'il y a lieu, débrancher le réfrigérateur en enlevant la fiche de la prise de courant ou déconnecter le circuit (fusibles).

Pour des raisons de sécurité, ne pas utiliser des sources de chaleur extérieures. Dans certains appareils, l'eau provenant du dégivrage est reçue dans un collecteur placé sous le compartiment conservateur. Pour le vider, enlever l'obturateur situé, à l'arrière, du côté droit, juste en-dessous de la plaque séparatrice. Bien sécher les surfaces quand le givre a fondu.

Nettoyage et entretien

Débrancher le réfrigérateur de sa source de courant électrique avant de le nettoyer. C'est une précaution indispensable. Emballer les aliments conservés dans plusieurs couches de papier journal et placer un endroit frais pendant la durée du nettoyage. La sortie du conduit de drainage doit rester dégagée. Déposer le conduit pour le nettoyage.

Le décrocher pour effectuer un nettoyage à intervalles réguliers. Voir figure D.

Certains solvants organiques, les huiles essentielles (jus de zeste de citron ou d'orange notamment) et l'acide butyrique, attaquent les parties en matière plastique.

Défaillance de l'éclairage intérieur

Vous pouvez changer vous-même une ampoule défectueuse. Débrancher le réfrigérateur en retirant la fiche de la prise de courant ou en déconnectant le circuit (fusibles). Appuyer sur la partie supérieure et la partie inférieure du logement du dispositif d'éclairage et enlever le capot simultanément. Remplacer l'ampoule défectueuse par une ampoule neuve de 15 Watts. Remettre le capot en place sans appuyer.

12

Echange des pièces en matière plastique

Vous pouvez changer vous-même certaines pièces en matière plastique de la porte intérieure. Les garnitures de fixation sont maintenues à l'aide de crochets placés sur les côtés et au centre. Pour changer la garniture supérieure, enlever l'étagère à œufs et ouvrir les volets de compartiment. Soulever légèrement la garniture simultanément à gauche et à droite; tirer le bord inférieur vers l'avant et vers le bas et l'enlever. Pour enlever la garniture inférieure, il suffit de la décrocher en la soulevant vers le haut. Les pièces de rechange sont vendues au centre de service après-vente.

Autres défaillances

Une panne de réseau doit être réparée par un électricien compétent. En cas d'autres défaillances, prévenir immédiatement le service après-vente le plus proche en indiquant le type, le numéro E ou le numéro d'identification de l'appareil pour éviter les retards inutiles. La plaque signalétique est fixée sur la cuve.

Montage d'un panneau décoratif frontal

Les appareils dont la porte comporte un cadre peuvent être munis d'un panneau décoratif, jusqu'à 3 mm d'épaisseur comme suit:

1. Dévisser la baguette longitudinale de la porte.
2. Desserrer les vis de fixation du cadre de porte et dégager celui-ci vers l'avant.
3. S'il y a des poignées à l'avant, enlever les capuchons de vis pour avoir accès aux vis de fixation. Percer le panneau décoratif pour monter la poignée.
4. Glisser le panneau en place latéralement, appuyer sur le cadre de la porte et resserrer les vis. Remettre en place la baguette longitudinale et la poignée.

L'utilisation d'un ruban de jointage double est recommandé pour le montage des panneaux décoratifs minces.

Dimensions du panneau décoratif

Les dimensions des panneaux doivent avoir 3 mm de moins, en largeur et en hauteur, que celles des portes.

Tipo de corriente y voltaje

Comparar el voltaje en la chapa de capacidad de funcionamiento con el voltaje de su suministro eléctrico. 220 V ~, significa, 220 voltios corriente alterna (c.a.).

Enchufe de toma a tierra

Para su posición en neveras empotradas, ver fig. A.

Elección del emplazamiento

Nunca instalar un aparato refrigerador al lado de un radiador, una cocina, o expuesta directamente a los rayos solares. Si no se pudiera evitar la instalación al lado de la cocina, hay que dejar entre la cocina y un aparato refrigerador una separación de no menos de 5 cms. o introducir en este hueco una plancha aisladora térmica de amianto o de «Eternit», cubierta con papel de aluminio en el lado que esté de cara a la cocina. Debe evitarse la instalación de un aparato refrigerador en una habitación donde la temperatura puede que descienda más allá de los 10 °C.

Su aparato refrigerador necesita aire

El grupo frigorífico no necesita entretenimiento. Todo lo que requiere es ventilación constante. La entrada del aire se encuentra debajo de la puerta, y las rejillas de ventilación tienen que permanecer siempre sin obstrucción alguna. En el caso de aparatos empotrados, el cliente debe de tener en cuenta el proveer detrás del mueble ventilación ascendente, ver fig. B. Muebles que sean de suelo-a-techo, necesitan un respiradero de aire en el techo de 200 cms² como mínimo y otro de no menos de 100 cms² tiene que proveerse al respaldo del techo. Para unidades que se vayan a montar debajo de una meseta o mostrador, el cliente tiene opción a obtener, como extras, rejillas de ventilación. Ver fig. C.

Montaje

Las neveras automáticas empotradas van provistas con dos garras de sujeción en la parte

de arriba. El aparato se pone en el nicho y se empuja hacia atrás hasta que el borde sobresaliente de la caja del mismo, se apoye contra el bastidor del nicho. Entonces se empuja firmemente el aparato en su sitio y los tornillos de reglaje se ajustan por igual. Las garras de sujeción se incrustarán ahora en el bastidor.

Antes de la puesta en marcha

Limpiar todos los accesorios y el interior de la nevera. Los accesorios deben colocarse como sigue:

1. Poner en los dispositivos de sujeción por debajo de la placa evaporadora la canaleta prevista para el desagüe de las escurriduras del agua del deshielo, véase figura D.
2. Colocar las rejillas siempre con el estribo hacia arriba. Enrejados completos abajo, enrejados partidos arriba.
3. Colocar la placa de vidrio por encima de las bandejas para verdura.

Arranque y control termostático

Girar el control de la temperatura hasta la graduación requerida. El termostato asegurará que la temperatura que se ha seleccionado es mantenida. En la posición «0» aparato refrigerador deja de funcionar. Cuando la manilla de control se gira en la dirección de «1» la refrigeración actuará de nuevo y continuará operando automáticamente.

La posición «1» indica la máxima temperatura, es decir, la graduación menos fría. La posición ******* o III indica la temperatura más baja, y por lo tanto la graduación más fría. Los alimentos que tienden a echarse a perder con rapidez deberían guardarse preferentemente en la zona inferior de la cámara refrigeradora y depositarse encima de la bandeja de vidrio.

Qué graduación escoger en la manilla de control

- a) La posición 1 se usa para refrigeración normal, cuando no hay alimentos congelados en el compartimiento de congelación. En verano o en cualquier tiempo que se

necesitase una temperatura más baja, girar el disco de control hacia la posición II o III, o hasta la posición 3-estrellas.

- b) Para conservar alimentos congelados en el compartimiento 3-estrellas escoger la posición ******* (ver fig. E.), que garantiza una temperatura en el compartimiento de congelación de -18°C o más baja.
- c) Congelación en el compartimiento de las 3-estrellas. Nunca congelar más de 1 a 2 kgs. de víveres a un tiempo. Graduar el pomo de control a la tercera estrella (la graduación más alta). Cuando la congelación haya sido completada girar el pomo del control de temperatura de vuelta a una graduación de temperatura de almacenaje. Procurar el poner las vituallas congeladas bien en contacto con el metal frío de las superficies del compartimiento de congelar.

Ponga Vd. atención en que los alimentos frescos nuevamente colocados no entren en contacto con los alimentos congelados existentes.

Deshielo

El deshielo de la placa- evaporadora de la parte de atrás del compartimiento de congelar y la evaporación del agua del deshielo se efectúan automáticamente. Solamente en raras ocasiones será necesario el deshelar el compartimiento de congelar. Cuando esta ocasión haya llegado, desenchufar aparato refrigerador de la instalación general o interrumpir el circuito (Fusible). Por razones de seguridad, no se deben usar focos de emanación de calor suplementarios. En algunos aparatos, el agua del deshielo es recogido en un receptáculo situado debajo del compartimiento de congelar. Con este propósito, sacar el tapón situado en la derecha de la parte de atrás, justamente debajo de la placa de división. Secar concienzudamente las superficies después de que los residuos depositados por la congelación se hayan derretido.

Limpieza y cuidado.

Para limpiar aparato refrigerador hay que desconectarla de la instalación eléctrica. Esto es de importancia primordial. Productos alimen-

ticios congelados se pueden envolver en varias hojas de periódico y guardarlos durante la limpieza en un lugar fresco. La salida de la canaleta de desagüe tiene que permanecer siempre sin obstrucción alguna. Ciertos disolventes orgánicos, como también aceites volátiles (del tipo de los contenidos en la cáscara de los frutos agrios) o ácido butírico, son perjudiciales para las materias plásticas.

Fallo de la luz interior

Usted mismo puede reemplazar una bombilla defectuosa. Primeramente, desconectar aparato refrigerador sacando el enchufe de la toma de corriente o interrumpir el circuito (Fusible). Apretar entre los dedos por arriba y abajo, el porta lámparas y al mismo tiempo quitar el cubre lámparas. Usar bombillas de recambio de 15 watios solamente. Reemplazar el cubrelámparas sin aplicar fuerza.

Renovación de las partes de plástico

Usted mismo puede reemplazar algunos de los accesorios del interior de la puerta. Las tiras sujetadoras están embutidas y sostenidas por medio de ganchillos al lado y centro. Para cambiar la tira de arriba quitar el estante de los huevos, y abrir las portezuelas del compartimiento. Levantar la tira izquierda y derecha simultáneamente; tirar del borde de abajo hacia adelante y abajo. Sacarla. La tira de abajo simplemente se quita levantando. Los accesorios de recambio se pueden obtener en el Centro de Servicio.

Averías

Fallos de la instalación general deben de ser rectificadas por un electricista competente; todos los demás fallos o averías deberán ser comunicados inmediatamente al «Centro de Servicio» más cercano, dando a conocer al mismo tiempo, el tipo, número-E o número de identificación del aparato y de este modo se evitarán demoras innecesarias. La chapa de capacidad de funcionamiento se encuentra fijada en el interior del compartimiento.

Montaje de paneles o entrepaños decorativos

Paneles decorativos de hasta 3 mms. de espesor se pueden poner a los aparatos refrigeradores con puerta de bastidor.

El procedimiento es como sigue:

1. Desatornillar el listón longitudinal de la puerta.
2. Aflojar los tornillos que sujetan el bastidor de la puerta y sacar un poco hacia adelante, dicho bastidor.
3. Con manilla montada al frente, quitar los tapones de los tornillos para ganar acceso a los tornillos sujetadores de debajo. Talar el entrepaño decorativo para sujetar la manilla.
4. Meter este entrepaño decorativo deslizándolo de lado. Apretar el bastidor y atornillarlo bien. Atornillar el listón longitudinal y la manilla.

Cuando se monten entrepaños decorativos delgados, se recomienda el uso cinta doble de juntas.

Dimensiones de los entrepaños decorativos

La anchura y la altura de los entrepaños tienen que ser 3 mms. menos que las medidas de la puerta.

Tipo di corrente e voltaggio

Assicurarsi che il voltaggio indicato sulla targhetta dei dati di funzionamento del frigorifero corrisponda a quello dell'impianto elettrico installato. 220 V ~ significa 220 Volt a corrente alternata.

Spina di contatto con messa a terra

Per i frigoriferi d'incasso vedere la posizione come a Fig. A.

Posizione per l'installazione

Il frigorifero non deve essere installato vicino al calorifero, cucina economica nè esposto alla luce diretta del sole. Se l'installazione accanto alla cucina economica non può essere evitata, bisognerà lasciare fra le due apparecchiature uno spazio di almeno 5 cm., dove inserire un pannello termoisolante di amianto oppure di Eternit ricoperto da una lamina di alluminio sul lato rivolto verso la cucina economica. Si dovrà evitare l'installazione in un ambiente dove la temperatura possa scendere al disotto dei 10 °C.

Circolazione dell'aria del frigorifero

Il frigorifero non necessita manutenzione. L'unica cosa di cui ha bisogno è una ventilazione costante. La presa d'aria si trova al disotto della porta e le griglie di ventilazione non devono mai venire ostruite. Presso apparecchi da incasso bisogna provvedere per una ventilazione verso l'alto dietro del mobile (vedi Fig. B). I mobili alti da terra al soffitto devono avere una apertura di un minimo di 200 cm² all'altezza del soffitto. Rispettivamente una apertura di almeno 100 cm² sul retro del piano di lavoro. Per le apparecchiature da incasso sotto al piano di lavoro, le griglie di ventilazione sono disponibili come accessorio a parte (vedi Fig. C).

Supporti

I frigoriferi automatici a muro sono dotati di due ganci a griffa da ancorare al piano. L'ap-

parecchiatura viene incassata nella nicchia e spinta verso il fondo fino a che il bordo sporgente della sua carcassa appoggerà contro l'intelaiatura della nicchia. Il frigorifero si trova ora solidamente incastrato in posizione ed i piedini registrabili vengono regolati e bilanciati. A questo punti i ganci a griffa verranno incassati nell'incastellatura.

Prima della messa in funzione

Pulire i pezzi accessori e l'interno del frigorifero. I pezzi accessori sono disposti come segue:

1. Sistemare il canale di scarico per l'acqua di disgelo nei dispositivi di fissaggio al di sotto della piastra dell'evaporizzatore, vedere figura D.
2. Montare le griglie sempre con staffe verso l'alto. Griglie intere sotto, griglie suddivise sopra.
3. Inserire la piastra di vetro sopra le vaschette per la vedura.

Messa in funzione e controllo termostatico

Ruotare la manopola del regolatore sulla posizione desiderata. Il termostato assicurerà il mantenimento della temperatura voluta. In posizione «0» il frigorifero non funzionerà. Portando la manopola in posizione «1» il frigorifero entrerà in funzione e continuerà a funzionare automaticamente. La posizione 1 indica temperatura massima e quindi Freddo Minimo. La posizione ******* o III indica temperatura più bassa e quindi Freddo Massimo. Viveri facilmente deperibili dovrebbero essere depositati sulla piastra di vetro nell'ambito inferiore della camera di refrigerazione.

Regolazione della manopola

- a) La posizione 1 viene mantenuta per refrigerazione normale, quando il congelatore non è in uso. D'estate, oppure quando è necessaria una temperatura più fredda, portare la manopola verso le posizione II o III oppure anche su quella con le 3 stelle.

- b) Per conservare cibi surgelati nel congelatore ******* portare il regolatore in posizione ******* (vedi Fig. E), che assicura una temperatura di circa -18°C od inferiore nel congelatore.
- c) Congelamento nell'apposito reparto. Mai congelare più di 1 o 2 kg. di cibi alla volta. Portare il regolatore sulla terza stella (Fredo Massimo). A congelamento avvenuto, riportare il regolatore sulla temperatura di conservazione. Assicurarsi di avere sistemato i cibi surgelati bene a contatto con le superfici metalliche del congelatore.

Aver cura che generi alimentari messi in frigorifero da poco non siano in contatto con generi alimentari già congelati.

Sbrinamento

Lo sbrinamento della piastra dell'evaporatore sul retro del congelatore e l'evaporazione dell'acqua sgelata avvengono automaticamente. Solo raramente si renderà necessario il disgelo del congelatore. Nel caso ciò fosse necessario, togliere la spina dalla presa di corrente, oppure interrompere il circuito (Fusibili). Per ragioni di sicurezza non dovranno essere usate altre fonti di calore. In alcune apparecchiature l'acqua sgelata viene raccolta in un recipiente collocato al disotto dello scomparto di congelazione. A tale scopo, togliere la spina collocata sul retro a destra, immediatamente sotto alla piastra divisoria. Asciugare perfettamente tutte le superfici dopo che i depositi di ghiaccio si saranno sciolti.

Pulizia e manutenzione

E' essenziale che durante la pulizia il frigorifero venga disinnestato dalla presa di corrente. Nel contempo i cibi surgelati dovranno essere avvolti in diversi fogli di carta da giornale e tenuti in luogo fresco. Il canaletto scolagocce, il cui sbocco di uscita non deve mai essere ostruito, potrà venire rimosso per la pulizia. Certi solventi organici, olii essenziali (come quelli contenuti nelle scorze degli agrumi), acido butirrico, ecc. danneggiano le materie plastiche.

Mancato funzionamento della luce interna

Potrete sostituire da soli la lampadina bruciata. Prima di tutto togliete la spina dalla presa di corrente, oppure interrompete il circuito (Fusibili). Premete delicatamente la parte superiore e quella inferiore del portalampada togliendo contemporaneamente il coprilampada. Usate soltanto lampadine da 15 Watt. Rimontate il coprilampada senza esercitare pressione.

Sostituzione di parti in plastica

Potrete sostituire voi stessi alcune parti interne della porta. Le guarnizioni di tenuta sono trattate per mezzo di ganci al centro ed ai lati. Per sostituire la guarnizione superiore, togliete la vaschetta porta-uova ed aprite gli sportelli a cerniera dello scomparto. Sollevate contemporaneamente la guarnizione a destra ed a sinistra, tirate il bordo inferiore in avanti e verso il basso e toglietela. La guarnizione inferiore viene soltanto sollevata e quindi tolta. Le parti di ricambio sono reperibili presso il Centro di Riparazione e Manutenzione.

Guasti

I guasti alla linea di alimentazione della corrente devono essere riparati da un'elettricista competente. Tutti gli altri guasti vanno riportati immediatamente al più vicino Centro di Riparazione e Manutenzione, indicando: modello, E-numero potenziale o numero d'identificazione del frigorifero, onde evitare inutili ritardi. La targhetta dei dati di funzionamento si trova nello scomparto interno del frigorifero.

Montaggio di pannelli decorativi frontali

I frigoriferi aventi la porta con bordatura possono montare un pannello decorativo dello spessore fino a 3 mm. La procedura è la seguente:

1. Svitare il listello longitudinale della porta.
2. Allentare le viti di fissaggio della cornice della porta e spostare leggermente in avanti la cornice stessa.

3. Se la maniglia è montata frontalmente, togliete il cappellino coprivite per avere accesso alle viti di fissaggio interne. Forate il pannello decorativo all'altezza della maniglia per poterla poi rimontare.
4. Fate scorrere lateralmente il pannello decorativo, rimettete in posizione la cornice con lieve pressione e serrate le viti. Rimontate il listello longitudinale e la maniglia.

Nel montaggio di pannelli decorativi sottili, si raccomanda l'uso di un nastro di fissaggio doppio.

Dimensioni del pannello decorativo

Le dimensioni dei pannelli devono essere di 3 mm. inferiore in altezza e larghezza rispetto alle dimensioni delle porte.

Stroomsoort en voltage

Vergelijk de voltage op de kenplaat met die van Uw electriciteits voorziening. 220 V ~ betekent 220 Volt wisselstroom.

Stopcontact met randaarde

Voor opstelling van ingebouwde apparaten zie afb. A.

Plaatskeuze

Plaats een koelkast nooit naast een radiator, een kookfornuis, of in direct zonlicht. Wanneer installatie naast een kookfornuis niet vermeden kan worden, moet tenminste 5 cm ruimte worden opengelaten tussen het kookfornuis en de koelkast, waarin een warmte isolerende asbest- of eterniet plaat moet worden geplaatst, die aan de kant van het kookfornuis met aluminium foelie moet worden bekleed. Installatie in een ruimte waar de temperatuur tot beneden 10 °C kan dalen dient te worden vermeden.

Uw koelkast heeft lucht nodig

Het koelapparaat behoeft geen onderhoud. Alleen voortdurende ventilatie is noodzakelijk. De luchttoevoer bevindt zich onder de deur en de ventilatie roosters moeten altijd worden vrijgehouden. Bij een ingebouwde kast moet de gebruiker er voor zorgen dat achter de kast gelegenheid moet zijn voor ventilatie naar boven, zie afb. B. Vloer tot plafond kasten hebben een luchtopening van minstens 200 cm² in het plafond nodig en een andere luchtopening aan de achterkant van het werkoppervlak van tenminste 100 cm². Voor kasten die onder een werkoppervlak worden ingebouwd zijn ventilatie roosters extra verkrijgbaar. Zie afb. C.

Opstelling

Ingebouwde automatische koelkasten zijn aan de bovenkant voorzien van twee bevestigingshaken. De kast wordt in de nis geplaatst en teruggeduwd tot de uitstekende rand van de kast tegen het geraamte van de nis staat. De kast wordt nu stevig op zijn plaats gedrukt en de bevestigingsschroeven gelijkmatig afgesteld. De bevestigingshaken zijn dan verzonken in het nisgeraamte.

Voor het in gebruik nemen

Losse delen en de binnenzijde van de kast schoonmaken. De losse delen worden als volgt aangebracht:

- 1e Afvoergootje voor het condenswater in de steunen onder de verdamperplaat doen, zie afb. D.
- 2e Inlegroosters steeds met de beugel naar boven aanbrengen. Volledige roosters beneden, gedeelde roosters boven.
- 3e Glasplaat boven de groenteschalen leggen.

Aanzetten en thermostaat regeling

Draai de controle knop op de gewenste stand. De thermostaat zorgt er voor dat de gekozen temperatuur blijft gehandhaafd. Als de knop op »0« staat is de koelkast afgezet. Wanneer de knop op »1« wordt gedraaid begint de koelkast te werken en blijft automatisch doorwerken. De maximum temperatuur is 1, dit is dus de warmste stand. Stand ******* of III geen de laagste temperatuur aan, dit is dus de koudste stand. Levensmiddelen die spoedig verderven, moeten in 't onderste bereik van de koelruimte op de glasplaat opgeslagen worden.

Stand van de controle knop

- a) Stand 1 wordt gebruikt voor normale koeling, wanneer er geen bevroren voedsel in het vriesvak aanwezig is. In de zomer, of wanneer een lagere temperatuur wordt gewenst, de controle knop naar stand II of III draaien, of zelfs naar de 3-sterren stand.
- b) Voor het opslaan van bevroren voedsel in het 3-sterren vak, stand ******* kiezen (zie afb. E), waardoor een temperatuur van ongeveer -18 °C of lager wordt gegarandeerd.
- c) Bevriezen in het 3-sterren vak. Bevries nooit meer dan 1 tot 2 kg voedsel tegelijk. Draai de controle knop naar de derde ster (maximum stand). Wanneer het bevroren is voltooid de controle knop terùgdraaien naar opslag temperatuur. Zorg er voor dat het bevroren voedsel goed in contact is met de koude metalen oppervlakken van het vriesvak.

U dient erop te letten, dat vers ingebrachte levensmiddelen niet in contact komen met de reeds aanwezige, bevroren voorraad.

Ontdooien

Het ontdooien van de verdampings plaat aan de achterkant van het vriesvak en het verdampen van het dooiwater worden automatisch tot stand gebracht. Het zal slechts zelden voorkomen dat het vriesvak moet worden ontdooid. Wanneer dit nodig zou zijn, de stekker uit het stopcontact trekken of de stroom uitschakelen. Om veiligheids redenen mogen geen aanvullende warmtebronnen worden gebruikt. Bij sommige kasten wordt het dooiwater vergaard in een vergaarbak onder het vriesvak. Hiervoor moet de stop, die zich rechts aan de achterkant juist onder de afscheidingsplaat bevindt, worden uitgetrokken. Nadat de vorstafzetting is gesmolten de oppervlakken zorgvuldig drogen.

Schoonmaken en onderhoud

De stekker uit het stopcontact trekken als de koelkast schoongemaakt wordt. Dit is noodzakelijk en belangrijk. Bevroren voedsel kan in diverse lagen krantenpapier worden gewikkeld en tijdens het schoonmaken op een koele plaats worden bewaard. De uitlaat van het gootje moet steeds vrij worden gehouden. Sommige organische oplosmiddelen, zowel als vluchtige oliën (zoals b. v. vocht in de schil van citrusvruchten), of boterzuur, zijn schadelijk voor plastics.

Storing van het licht in de koelkast

U kunt zelf een defect lampje vervangen. Haal eerst de stekker uit het stopcontact, of schakel de stroom uit. De boven- en onderkant van het omhulsel van de lampfitting naar elkaar toedrukken en tegelijkertijd het lampekapje verwijderen. Gebruik alleen een 15-Watt vervangingslampje. Het kapje zonder druk uit te oefenen terugplaatsen.

Vervanging van plastic delen

U kunt zelf sommige van de delen aan de binnenkant van de deur vervangen. De steun-

stroken zijn door middel van haken aan de zijkant en het midden bevestigd. Voor het vervangen van de bovenste strook – het eierrek verwijderen en de vakkleppen openen. De strook aan de linker- en rechterkant gelijktijdig oplichten, de onderkant naar voren en omlaag trekken en verwijderen. De onderste strook wordt eenvoudig opgelicht en verwijderd. Onderdelen zijn bij onze service verkrijgbaar.

Storingen

Storingen in de hoofdleiding moeten door een erkend electricien worden hersteld; alle andere defecten moeten onmiddellijk bij de dichtsbijzijnde Service worden gemeld, onder gelijktijdige opgave van het type, E-nummer of identificatie nummer van Uw apparaat, ten einde onnodige vertraging te vermijden. De kenplaat is aan de binnenzijde van het vak aangebracht.

Aanbrengen van decoratieve frontpanelen

Apparaten die een deuroplijsting hebben kunnen worden voorzien van een decoratief paneel van hoogstens 3 mm dikte. De werkwijze is als volgt:

1. Schroef de overlangse lijst van de deur af.
2. Draai de schroeven van het deurkozijn los en breng het voorzichtig naar voren.
3. Met aan de voorkant aangebrachte handvaten de schroefdoppen oplichten om bij de bevestigingsschroeven eronder te kunnen komen. Gaatjes boren in het decoratieve paneel om het handvat aan te brengen.
4. Het decoratieve paneel er zijwaarts inschuiven, het deurkozijn neerdrücken en de schroeven aandraaien. De overlangse lijst en het handvat terugplaatsen.

Wanneer dunne decoratieve panelen worden aangebracht is het gebruik van dubbel verbindingsband aan te bevelen.

Afmetingen van decoratieve panelen

De lengte en breedte van de panelen moeten beide 3 mm minder zijn dan die van de deuren.



H 271 245 000 - 0175 20./03 -
Änderungen vorbehalten
Imprimé en république
fédérale d'Allemagne
Aumüller KG Regensburg

Kochbuch Markmann. (Brot)

2 Eßl. Mehl 4 Eierweiß 400g Zucker 1 Pfund Vanilly Zucker
50g Butter, 400g Kofelbrotgah 15g Weizenmehl 15g Mandelmehl
1/2 Pfund Lorbeeröl. die Mehl weißer Mehl & Lorbeeröl
mischen. Mehl in ein Weisblech das Mehl & Lorbeeröl
darunter mischen & bei lauter Hitze 10-20 Min. backen.

Rezept zum Aufbacken:

Ein Backofen mit Wasser, Fett & Feigenbrot aufsetzen. Wenn
das Wasser durchgekocht ist, das Brot mit dem Wasser
darunter mischen & bei lauter Hitze 10-20 Min. backen.

Handwritten notes on the left margin, including words like "Mehl", "Butter", "Zucker", "Eier", "Weizenmehl", "Mandelmehl", "Lorbeeröl", "Backofen", "Wasser", "Fett", "Feigenbrot", "aufsetzen", "durchgekocht", "Brot", "Wasser", "darunter", "backen".

Zinnblech

300 gr Zinn 60 gr Mandeln 1 Linn 1 halbes Litron
200. Grind. In sigill morden mit dem Zinn
im Feuer abzuweihen 2 Litronen Oel sehr feinnig gesch.
Schwanz gibt man geschältem groben Mandeln von Grind
und von feinen Oelern die feinsten sizen fällt in Wasser
in einen gut mit Linnen bestreuten mit Gießblech
beckenform und bakt von Weich in nicht zu feinem Feuer
etwa 1 Stunde nach Belieben

Zinnblech

1/4 Linn 1/2 Zinn 1/2 Weisblech
monatlich Linnwasser 2 halbes
1/4 Grind 2 Linn Oelern 1 Linn
halbes Linn bestreut. Linn.

2 1/2 g Wasser 1/4 Linn
3 Linn 1/2 Linn 1 Linn
Linn Oelern.

1 Linn
Linn

1/2 Linn 1/2 Zinn 1 Wasser
1/6 1 Wasser sizen zinnst gut
2 Wasser sizen Linn Oelern

1771
L. v. L.
v. L.

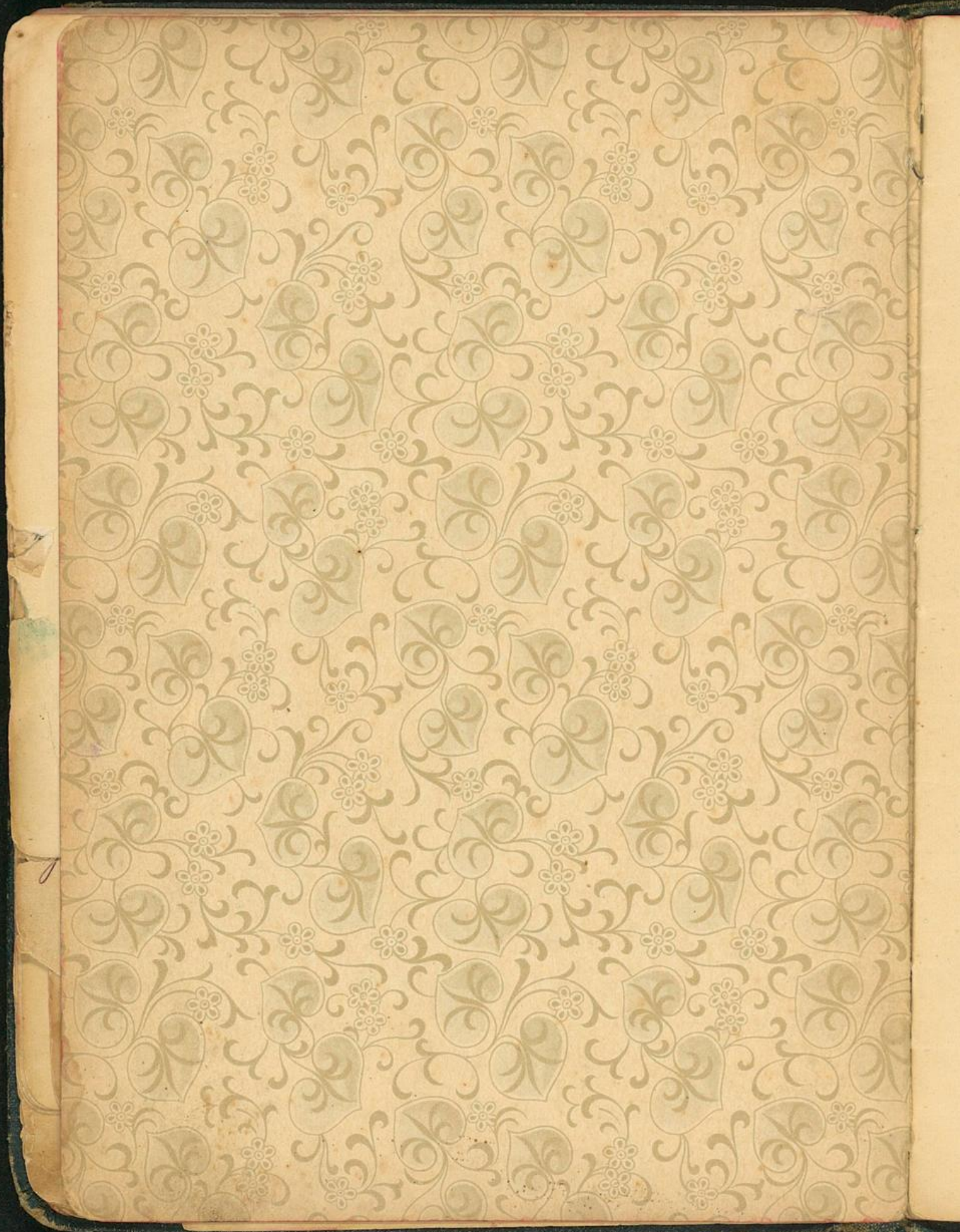

51

Compots
und
Salate

100



52

Compots
und
Salate

53

Compots
und
Salate

54

Compots
und
Salate



Compote
und
Salate

Rindfleisch, Hasenmaas.

1/2 lb Rindfleisch
1/2 5 Rindfleisch
4 Eier
1 Weizenmehl
1/2 Rindfleisch
langes weiches
Rindfleisch je länger je besser

Rohkostmaas.

2 Eier, 2 Eul. Ziegen - 1 Rindfleisch 1 1/2 Tassen Milch
gibt ein gutes weiches, und darauf weichen das Fleisch
nicht über dem Dampf. In einem weichen
Eiweiß weichen. Linsenmaas.

1/2 l Milch 1 Rindfleisch
gekocht 200 g Linsenmaas
gibt ein gutes weiches. Linsenmaas

Rezepte für die Feinigkeit sind nicht
 in einem weichen Zustand klar gereinigten Kartoffeln =
 man nehme ein Pfund in ein Glas Wasser zu
 füllen. Nach dem Kochen, wird die Feinigkeit von den
 Kernen mit kaltem Wasser befeuchtet. 2 1/2 Pfund gegeben.
 Das Feinigkeit wird in ein Glas mit ein Pfund in einem
 geschlossenen Topf gelassen und geschmeckt werden,
 die mit einem gelben Linsen Pfeffer zubereitet
 werden, als dann gießt man ein Glas in
 ein Glas und gießt das Wasser mit einem weichen
 Pfeffer zubereitet und in einem gelben Linsen
 geschmeckt werden. Man nehme ein
 Pfund mit 1 1/2 Pfund 60 g Pfeffer. In ein Glas

Man
 1/2 Pfund
 1 Pfund
 1 Pfund

Rezepte für die Feinigkeit

gut ist und abzugeben schmeckt wenn sie in einem
 Glas, dann gießt man nicht zu starkem Pfeffer mit einem
 und ein Glas Pfeffer hat man vor.

gut schmeckt man zu essen.

Wenn man mit einem, einige Stunden
 für lassen, dann hat man sie auf ein
 Glas damit das Salz in einem Glas gut
 für ein und hat schmeckt mit einem
 Pfeffer & Pfeffer. Man nehme ein Glas, gießt
 ein Glas Pfeffer und gießt ein Glas
 Pfeffer & Pfeffer und gießt ein Glas

Compots und Salate



Wurden Pudding
Bei allen warmen Puddingen ist die Frucht
sehr reichlich anzusetzen und reichlich zu sein.

1. Wasserpudding. Für 6-8 Pers.
100 g Mehl und 100 g Zucker wachsend man sich
dann kein Mehl mehr setzt, giebt dann mit
demselben Pudding etwa 1/2 l. kochende Milch zu.
Pudding ab dann auf dem Feuer bis er die
Kasselle füllt und dick ist. dann hat man
gewöhnlich Zitronensaft, Mandeln und Pfefferminz
und 6 Eier zu. Dieser gelobt. Kochzeit 1/2 - 2 1/2
Stunden Leinwand

Pannkuchepudding.

4-5 Löffel Mehl, weicht vorher, dinst für dann fast
weiß. Dann setzt sie wiederum mit 100 g Zucker
die man sorgfältig rührt, 3 Eier, gewöhnlich
Zitronensaft, 3-4 Essl. Zucker, Mandeln
und Rosinen und Pfefferminz, manchmal
1 Pfund voll Gewürz und kost 1 Pfund.
(Pudding von Weizenmehl.)

Krispelpudding

Wenn man 1-2 Pudding Gewürz, 80g Zucker,
100g Mehl, Zitronensaft gewöhnlich, und

1 Pfd ungetrocknete und gut vergrühten Weizenkeime 57

Kochzeit 1 Pfd
Quarkbällchen.

Wenn Koch 1/2 l Milch mit 30g Zucker, 1 Pfd Milch
wenn selbstes Menge Weizen und 1/4 Pfd Quark für
Lauge bis sich's warm gefast löst. Wenn warm
erkaltet, rührt man 3-4 Löffel Zucker, 3-5 Eier dar-
zulegen und rührt sie dann für diesen Zeit-
dinge mit Zucker ein. Kochzeit 1 1/2 - 2 St.
Simone - eine Zerkleinerte Form.

Kartoffelgandung.

3/4 Pfd Kartoffeln kocht man von vorne weichen,
damit sie sich besser weichen. Die sollen weichen
man mit 80g Zucker, 100g Zucker, Quarkbällchen
Mandel, Quarkbällchen Zitronensaft, 1 Pfd Milch
und 5 Eier. Kochzeit etwa 2 St. Kochzeit
1 1/2 St. (einige in der Mitte). (Eiweiß leicht zu sein)

Leinölkuchen Pudding ist so selbstverständlich
das der Geruch ausgeht man.

Der Kuchenapfelkuch ist so selbstverständlich
10 g Zucker. Der Grad 1 Löffel für 100 g Zucker

Für Wurde kochet man mit 1 Pflaume ^{2 Löffel Zucker} 1 ^{1/2} Wurde.
Glühwein.

In einem irdenen Topf kochet man 2 Stücken
Rotwein mit 1/2 Pfund Zucker & Malven und drei
Äpfeln in 1/2 Zitrone und gießt sofort in
Gläser, in welche man 1 Pfund eingepökelte Äpfel
hin gelagert hat.

Bei Geiz kochet man mit 1/4 l Wine ^{1/2 l}
Zucker.
Punsch.

1 lb Wurzeln kochet man in einem Fasson
gießt den Saft von 2 Zitronen hinzu, davor
2 l kochendes Wasser und 1/2 l Wine darüber.
Läßt an warmer Stelle stehen.

Wurzeln.

3 rothe Wurzeln, 1 Wurde Wurde, 1 Wurde Zitronensaft
von 1 Wurde und 1/2 Wurde Wurde Wurde
man in einem Wurde Wurde Wurde
Wurde und Wurde Wurde Wurde
mit 2 Wurde Wurde Wurde. Die Wurde
muß ganz hart sein, Wurde Wurde Wurde
Wurde Wurde. Wurde Wurde Wurde 1-2 l Wurde
Wurde.

Handwritten text on the left margin, partially cut off.

Handwritten text on the left margin.

Handwritten text on the left margin.

Handwritten text on the left margin.

Handwritten text on the left margin.

Handwritten text on the left margin.

Handwritten text on the left margin.

Handwritten text on the left margin.

Handwritten text on the left margin.



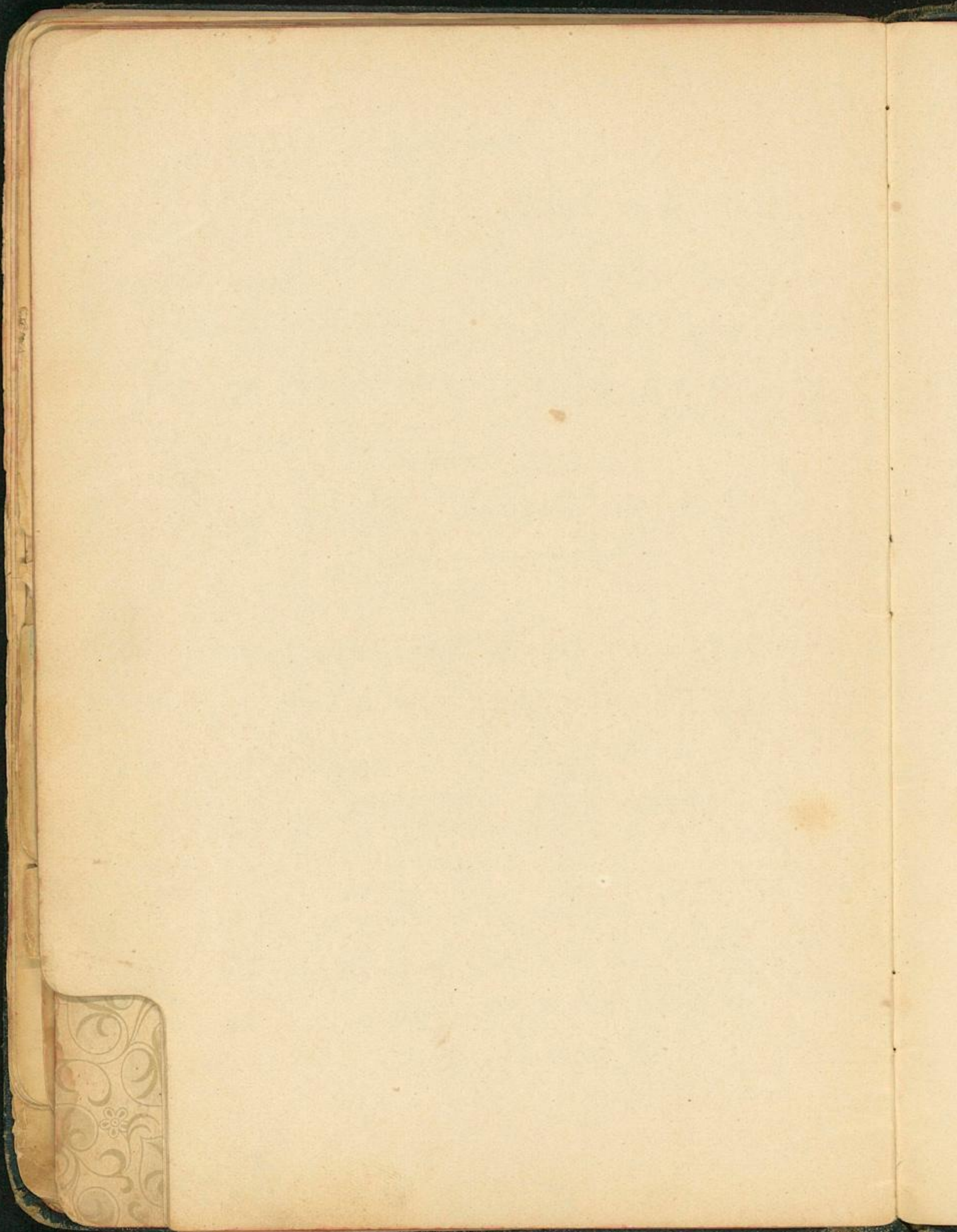

59



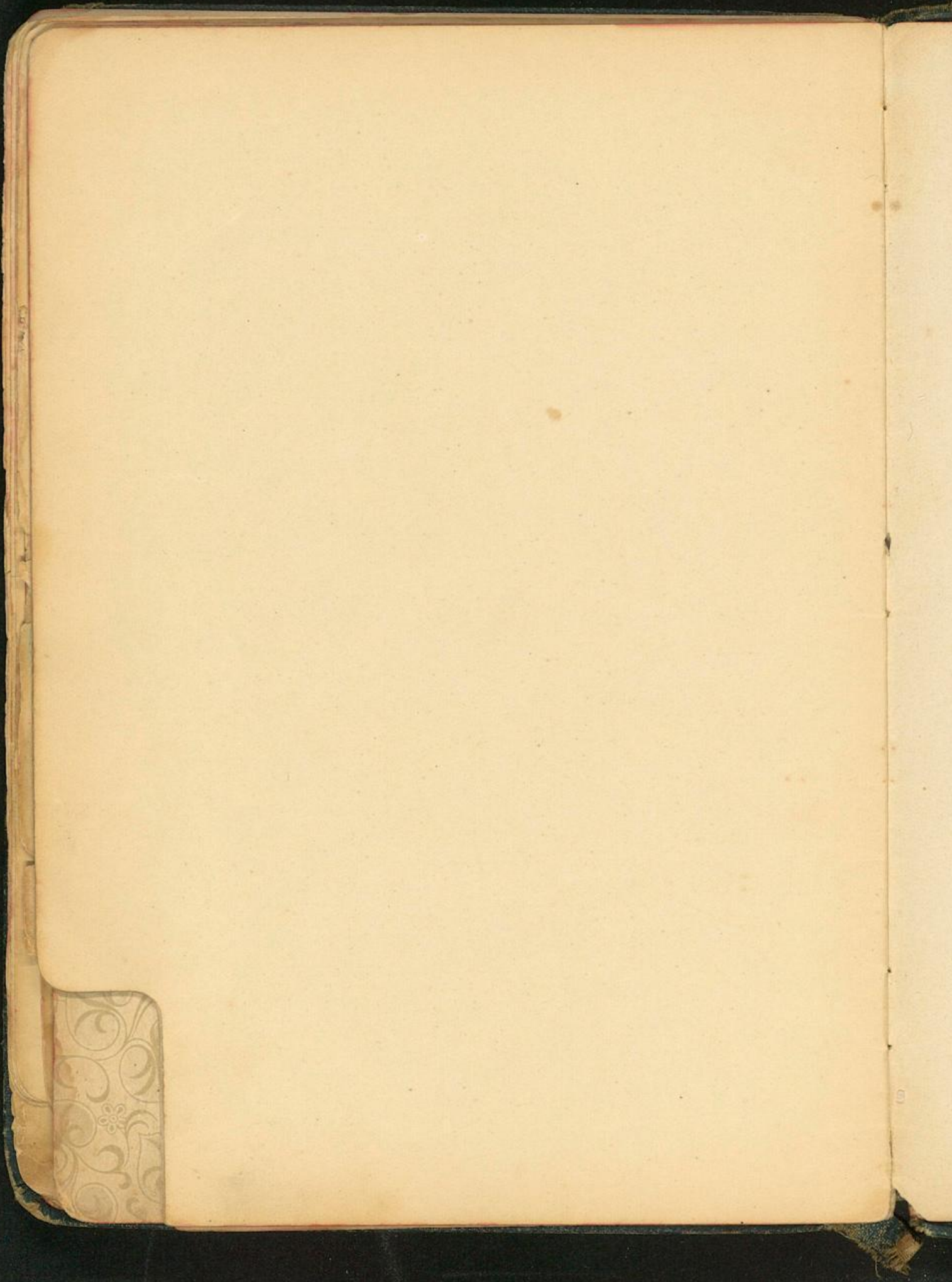

80



