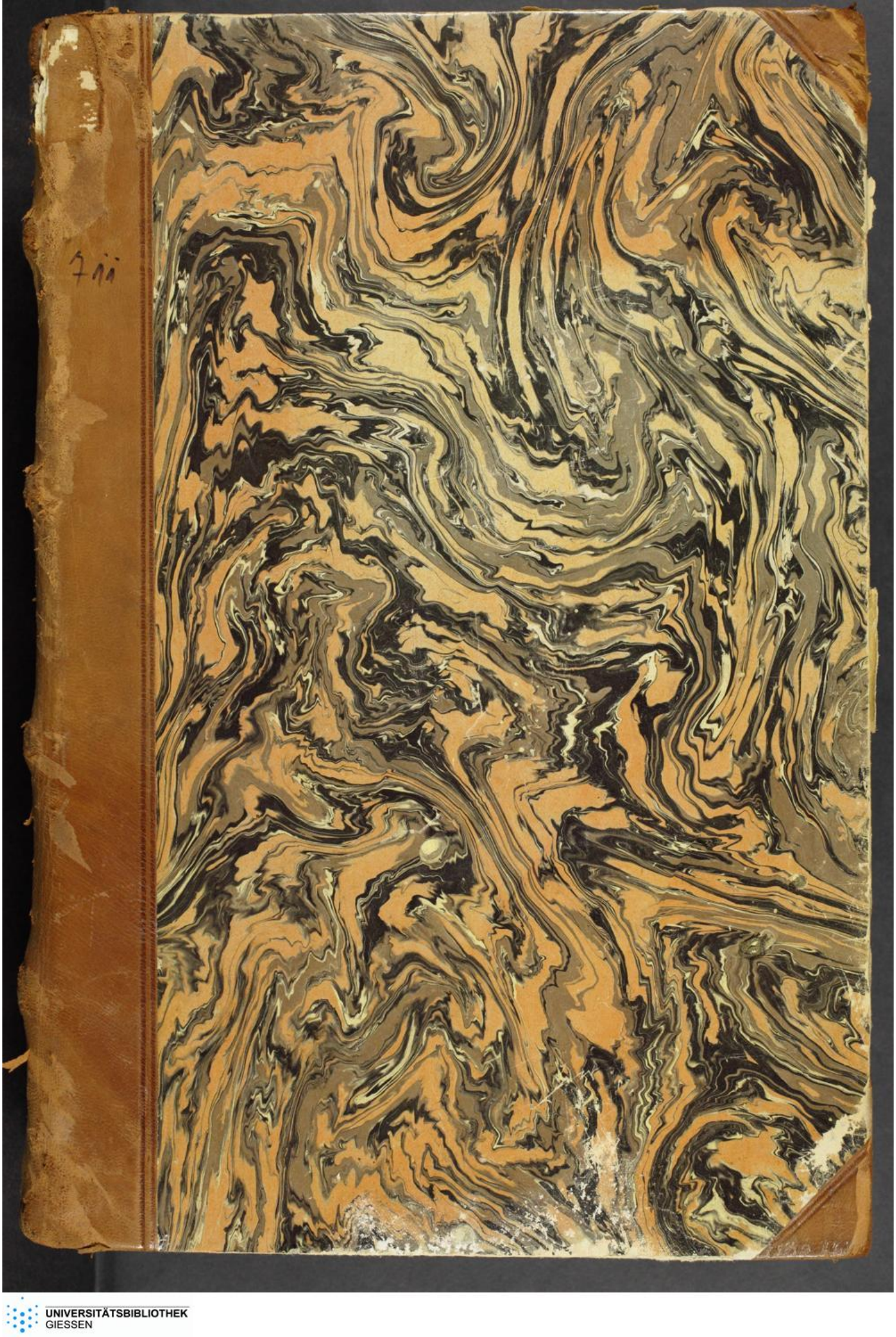

UNIVERSITÄTSBIBLIOTHEK
GIESSEN

Z 11

. Neu gebunden 1904.

Hs. Z 11.

UNIVERSITÄTSBIBLIOTHEK
GIESSEN

dm̃ē ſ̃ p̃a veritas ē aḋ̃ mḡ̃u ꝛ
obm̃ fidei no ē aliq̃ gḡu ¶ Ꝑtea
ꝓpō fidei m̃ ſimbolo gtmē ſ̃ ſimbo
lo no ponū ⁊ mūrabilia ſed veſ
no em̃ dr̃a ibi q̃ deus ſit oipotes
ſed credo m̃ deū oipotēte ꝛ obm̃ fidei
no ē emūrale ſed veſ ¶ Ꝑtea fides
ſtuū ⁊ viſio ſ̃ illud p̃ me ⁊hom̃ vo
videq̃ nr̃ p̃ ſpeculū ⁊ enigmate ſ̃
aut facie ad faciē ſed viſio pate
ē de mḡ̃o cū ſit viq̃ dīme en
gō erūa fides vic ¶ Qz̃ q̃ ffides ē
media int̃ ſnã ⁊ b̃ phone ⁊ mediū
at̃ ⁊ extrema ſut cuſdē gn̄ꝛ cū go
ſnã ⁊ o mḡ̃ ſunt ſna emūrabilia ſp̃ꝛ
p̃ ſ̃ fides ſit ſna emūrabilia ⁊
ſna obm̃ fidei cū ſit ſna emūrabilia
ē aliq̃ gḡu ¶ Reſpō dm̃ q̃ gn̄
ſna ſut m̃ gn̄ſtete ſ̃ mō gḡnoſtis
ē mod̃ dpq̃ hūdm̃ int̃a ut q̃ ꝓne
do ⁊ fidē ꝺ veritat̃ gḡnoſtat ſe
d̃ ꝓmo dm̃ ē ⁊ ꝛō ea q̃ ſ̃ ſ̃ ſe
ſm̃ ſna int̃a hūdm̃ gḡnoſcit ſ̃ gḡ
hoīne ſcūd eq̃ int̃a dm̃ mḡ̃e
gḡnoſtit ea q̃ ſunt ſ̃ ſe q̃a ꝺr̃ go
obm̃ fidei ꝺu̇r gſtcāi p̃ vas q̃
pte viq̃ rei credite ⁊ obm̃ fidei
ē aliq̃ mḡ̃u ſ̃ fides ꝓpa ꝺ qua
fides dr̃ ¶ lio ꝺ eq̃ pte credit̃
et ſ̃ go obm̃ fidei ē aliq̃ gḡu
p̃ medū emūrabil ⁊ ꝛō vtriq̃ nr̃
ōpmatū ſunt apud alīquos ⁊ ꝺ aq̃
vtriq̃ ē vm̃ ¶ Ad p̃m q̃ dr̃
q̃ ꝛō illa ꝓpō ꝺ obo fidei q̃
pte rei credite ¶ Ad ſcm dr̃
q̃ in ſimbolo tangū eq̃ ꝺ q̃bus
ē fides m̃ ⁊tu ad ea tiant actꝰ
credēt ut q̃ ꝓpa mō loq̃di aſſūct
Actꝰ at credēt ſ̃ no tiã ad emūrale
ſed ad re no ow ſozmaq̃ emūrabile
ut p̃ ea ꝺ re q̃ gḡnoſcit q̃ ſcūd
ſcūd m̃ ſnã vtã ⁊ m̃ fide ¶ Ad ſcm
dr̃ q̃ vtriq̃ pōt̃ veritat̃ ꝓpe
ſ̃ q̃ m̃ ſe ē ſ̃ ꝺ ſ̃ ihū ſ̃ ⁊ ſic ꝺ ap
ſumūt ſ̃ q̃ ſ̃ ei ſcīa ⁊ videt̃ q̃
ex ſcīa ⁊ ſ̃ ꝛō vtriq̃ ꝛ ex no
p̃ medū emūrabē ſ̃ p̃ medū ſm̃
ſcūd mḡ̃e ē vm̃ no ē ſ̃ ꝛō ad q̄ iij

Ad zm̃ q̃ ꝓcēd vide q̃ ſi
dei poſſit ſubeſſe ſm̃ fides
cū ḡuitati ſpei ⁊ caritati ſ̃ ſpei
p̃ ē aliq̃ ſubē ſm̃ mlti ex
ſpectāt ſe habituros vita eterna q̃
no ſ̃ebūt ſubē ⁊ caritati mlti cō
diligūt ⁊ aq̃ boni q̃ tm̃ boni no ſ
q̃ ⁊ fides p̃ aliq̃ ſubē ſm̃ ¶ Ꝑtea
Abraha credidit xp̃m ⁊
haſitum ſ̃ ꝺ ihū viij Abra
ha p̃ vn̄ boultauit ut videret
die meū ſ̃ p̃ tp̃ Abrahe ꝺeq̃
potuit n̄ meritoꝝ ſola ow fida
voluntate carne acep̃ ⁊ tm̃ cer
ſm̃ q̃ Abraha de xp̃o credidit
go fidei p̃ ſubē ſm̃ ¶ Ꝑtea
fides abrahe fuit q̃ xp̃s eſſet
haſitum ⁊ q̃ fides duauit m
multos usq̃ ad p̃dicatoꝝ eius
ſ̃ xp̃o ia nato erāt p̃dicat
mirabil ſm̃ cat xp̃m haſitur
go fidei p̃ ſubē ſm̃ ¶ Ꝑtea
vm̃ de ꝑtinentib̃ ꝺ fide ē ut ab
credat ſub ſacto altius vno rozp
xp̃i gtmei p̃ at gtmge q̃ no
vte g ſcīt q̃ no ē ibi vm̃ rozp
xp̃o ſed ſolū patmb go fidei poſſ
ſubē ſm̃ ¶ Qz̃ q̃ nā vtq̃ ꝑſi
ces mitt̃ ſe ḡz ad ſm̃ ꝑ ſpe
malū mitt̃q̃ uty p̃ ꝑſim ⁊ vlo cāp
roſt ſ̃ fides ē q̃ vtriq̃ ꝑſices ſ̃
ut miſa ꝓbat ⁊ ei no p̃ ſubē
ſm̃ ¶ Reſpō dm̃ q̃ n̄ ſubē
deū pōt̃ vel habitū ad ⁊ actu
n̄ mitt̃ voc ſozmali obi ſe colōe
videi no p̃ n̄ p̃ luā ⁊ gḡtuoſo ſ̃
no p̃ n̄ p̃ medū dīnatoꝝ dei
aut ē q̃ vo ſozmal obi fidei ē
ueritas p̃ma ſ̃ n̄ p̃ ſubē ſub
fide n̄ in̄ctu ſtat ſubūcitate p̃ma
ſubq̃ n̄ ſ̃ ſtāe p̃ ſe n̄ no cē

hȳ ¶ Ad xm dm q fides
sacr vide cc q ca tu sicud om
p alios. Cuius ututu sic ydet
id qđ e sbi quemcs ꝑ christu xm
uta cna p christu fidei materia mes
horis ad assecudu hȳs q queuiut
te fidei et no alys ¶ Ad qm
dm q audituꝫ e uox xpi sanctu ca
q fit fidei no at e uox xpi
dcq e fides xr no os ut hȳ ics
sit uox

Articulus .v. Qrt

A dhuc sic pcedit vi q ca q st
fidei possit esse secta/ ca tm
q no stud vide esse ignoratia/ ca
q st fidei no st ignoratia/ hoc om ig
noratia ad infidelitatē ptinet ꝑ illud
ī ad thimo i¯ Ignorans feci i m
a dulitate mea qđ ca q st fidei
pnt esse secta ¶ Preterea secta p
voces acquirit ꝑ ad ca q st fidei a
sanctis auctoribꝫ q uces mdutur go
ca q st fidei pnt esse secta ¶ Preterea
ca q dmatice pbaī fuit secta qr
dmatio e sm sancti spūs ꝑ q q
mfidelitatē ptinet fuit dmatice pbata
a plis sicud deum esse/ et cōtra esse
vnu/ et alia hȳ/ go ca q st fidei
pnt esse secta ¶ Preterea gntio phy
sica distat a fide quia fides cū fides
dicat esse media mr gne et sbaz
ꝑ o mis et sua pnt esse alicui dū
tat in pmis pq et go fides et sua
¶ Oz q e qđ ago dr q appetit
no hnt fide sed agnoz ca go d
qbꝫ e fides agnoz no hnt ꝑ ca
q fuit secta hnt agnoz/ go dictus
q st secta no pt esse fides ¶ Respo
so dm q ois sua he p aliqua
pda esse nō et p quās visa/ et io
oz q quāz st secta aliqđ esse visa
no aut ex pte e q id ab cōi sit di
tu ut uisu sicud supr dctm e unde
mpe est q ab cōi id st sitū et
rētū sit tm quāz ut id qđ e
visu vel situ ab uno sit rētu
ab alio sic cnd q de trinitate xi
dnm nos visuos speamq ꝑ id
ī ad thes Joh° Videq nr esse
cnlm i emeritate sue at sacre
ad sacre q qđ vsione ia agch
hnt vn quos dnm illi videt
et sr sibi pt quāz ut id qđ e
visu ut situ ab uno hoie cna
m statu vie sit ab aº rētu qui
hoc dmatice no novit ¶ Dr
qđ qui oibꝫ hoibꝫ ꝓpm ut ore
dcm e qui no sciri et ista sut
q sm fidei scitur et no sibi et sua
no sut d cōi ¶ Ad pm go dm
p infideles cōi q sut fidei igno
rata hnt qr nr videt nr stare ca
m scripsit nr ignoscat ca eē fidi
bilia ꝑ q hoc mihi fideles hnt
hoc notica no qī dmatice
ꝑ mātu p lūm fidei videt ce
credenda ut dm e ¶ Ad 2m dr
q uces q mduntur a sanctis ad
pbadā ca q sut fidei no st dmatice
nec ꝑ suasiones q malestates
no esse mpe qr in fide ptinet
vel p redut qr pdictis fidei
qr auctoribꝫ sacre scripture sicud hoc
dr 2o cuius de dnis moribꝫ ecclie
aut pceptis uta pbā aliq apud
fideles sicud et qr pceptis nātu
not pbā aliq apud hoies vn
cna christiana e ut dpceptis
apis dm e ¶ Ad 3m dm e
q ca q dmatice pbari possut
mr a credēda mutant no qr dictus
st sm fides apud hoies ꝑ q pos
sit ad ca q st fidei stabilit
ca salte p fide psupponi ab his
q hoc dmatice no hnt ¶ Ad 4m
dm q sicud phs ibidē dr aduc
hoibꝫ d cōi pt hoc sua stabilitio

sicut dictum est de scientia et fide sed ab
vo et eo patet quod habitus fidei et scientia
de eodem sed quod sunt subiecto sed non sed
idem potest enim esse quod de una et eadem
re ab eo ad scientiam et ad opinionem et sic
de deo potest ab divinatione scire quod sit
unus et credere quod sit trinus sed de eodem
sed idem non potest esse simul in uno homine
scientia nec cum opinione nec cum fide alia
tamen et alia ratione. Scientia enim cum opinione
simul esse non potest de eodem quia de ratione
scientie est quod id quod scitur existimetur
esse impossibile aliter se habere de ratione
autem opinionis est quod id quod quis opinatur
existimet possibile aliter se habere sed id
quod fide tenetur propter fidei certitudinem
existimatur et impossibile aliter se habere
sed eadem ratione non potest simul idem et sed
esse scitum et creditum quia scitum est
visum et creditum est non visum ut dictum
est.

Articulus vi^us Q. i.

1° Ad sextum sic proceditur videtur quod credi-
bilia non sunt per certos articulos
distinguenda eorum enim omnium que in sacra
scriptura continentur est fides habenda
sed ista non possunt reduci ad aliquem certum
numerum propter sui multitudinem ergo super-
fluum videtur articulos fidei distinguere.

2° Preterea materialis dicitur cum in
infinitum fieri possit est ab arte pre-
mittenda sed formalis ratio obiecti credibi-
lis est una et indivisibilis ut supra dictum
est scilicet veritas prima et sic sed ratio for-
malis credibilia distinguendi non
possunt ergo pretermittenda est credibilium
materialis dicitur per articulos.

3° Preterea
sicut a quibusdam dicitur articulus est indivisibilis
veritas de deo artans nos ad cre-
dendum sed credere est voluntarium quia sicut
augustinus dicit nemo credit nisi volens ergo

videtur quod inconveniens distinguendo credibilia
per articulos. Sed contra est quod videtur
quod articulus est preceptio divine veritatis
tendens in ipsam sed preceptio divine
veritatis competit nobis sed distinctionem
quandam que enim in deo unum sunt
in nostro intellectu multiplicantur ergo credi-
bilia dicuntur per articulos distinguendi. Re-
sponsio dicendum quod nomen articuli ex greco
videtur esse derivatum arthecon in greco
quod in latino articulus dicitur sicut quandam
coaptationem aliquarum partium distinctarum
et ideo particule corporis sibi invicem
coaptate dicuntur membrorum articuli et
similiter in grecorum apud grecos dicuntur
articuli quedam pretexorois quia coapta-
te aliis dictionibus ad exprimendum eorum
genus numerum vel casum. Et similiter in re-
thorica articuli dicuntur que partium coap-
tationes. Dicit enim tullius in libro
rethorice quod articulus dicitur cum singula
verba in terminis distinguuntur cesa oratione
videtur gratia acrimonia id est voce vultu
adversariorum pertinuisti unde et credibilia
fidei christiane dicuntur per articulos distinguendi
inquantum in quasdam partes dividuntur habentes
aliquam coaptationem ad invicem. Et autem
obiectum fidei aliquid non visum circa divina
ut supra dictum est et ideo ubi occurrit
aliquid speciali ratione non visum ibi est
specialis articulus ubi autem multa sed eadem
ratione sunt cognita vel incognita ibi
non sunt articuli distinguendi sicut aliam difficul-
tatem habet ad videndum quod deus sit
passus et alia quod mortuus et resur-
rexerit et ideo distinguitur articulus re-
surrectionis ab articulo passionis. Sed
quod sit passus mortuus et sepultus una
et eadem difficultatem habet ita quod uno
suscepto non est difficile alia suscipere
et propter hoc omnia que pertinent ad unum

I

articulus ¶ Responsio ad p̄m̄ q̄o dr̄m̄
q̄ aḡ sūt credibilia de q̄bꝫ est
fides ꝑ se Alīḡ nō sūt credibilia
de q̄ḡ nō ē fides ꝑ se ſ̄ꝫ ordē
ad alia sicud ẓ m ārt̄ hūs quēſ
ꝓponūt ut ꝑſe mota ¶ q̄ admā
festatoꝫ ārt̄ q̄t nō fides p̄nāpat̄
ē de hūs q̄ videtur ſpēāmḡ ꝓnūd
ſ̄ ad ḡe. xo ¶ fides ē ſba ſpe
ſadaꝫ rez̄ ro ꝑſe ad fidē ꝑtinet
1a q̄ dūcīnos ordīnat ad vitā
ēnā ſc̄ sūt tres p̄ncē opā dei
mſteꝝ mīaculoꝝ xpi ⁊ ā.
ḡḡ ⁊ ꝓſta ſ̄ꝫ artūs fidei q̄
nō ꝓpoñ̄ m ſāc̄ ſcīptūa ut ēvi
da nō q̄ p̄ñ̄ mota ſ̄ ad pdoꝫ
manifestatoꝫ ſicud q̄ Abrahā huit
duos filios q̄ ad tactū ossiū ēcle
ſia ſuſtinuit ⁊ moꝝtuꝫ ⁊ alia ḡḡ
⁊ natalē m ſāc̄ ſcīptūa dr̄m̄ ad
manifestandū dñm̄ maieſtatis ꝑſ
mīaculoꝝ xpi ⁊ ſ̄ illud nō
articulos ſignificāt ¶ ad ẓm dr̄m̄
q̄ nō formāt obiectū fidei ꝑ acqui
dr̄ vīo q̄ ꝑte ꝓpe dei ē credite ⁊
nō formaliṫ dr̄m̄ credibile ē ꝓma
ſ̄ veritas ꝓma ⁊ q̄ hoc ꝑte artī
nō ꝓbāt̄ ¶ Alio ꝑ acqui ro ſūl
credibile q̄ ꝑte mā ⁊ ad ſcīptūas
credibile ē ut nō ſit vīsū ⁊ q̄ hoc
ꝑte articuli ꝓbāt̄ ut vīsū ē ſ̄
¶ Ad ẓm dr̄m̄ q̄ ro ſcīptūra dā
de artīo magīſ ſ̄ quāḋ ēthimolo
gīzando ut ſ̄ḡ Iſidoꝝ latīna q̄
ſ̄ eius rei ſignū ſ̄ꝫ ut dicīt Iſido
dr̄m̄ nō ē magīm̄ pdicīs q̄ ſ̄
dia q̄ licet ad articulū nō ſit ro
ꝓxīa nḡ artī ſ̄ credē ad ſ̄ ro
lutū dr̄m̄ ab ꝑte ḡrei nō ſ̄ſtīs
q̄ credēte dr̄m̄ ro ēde ⁊ ſ̄ fide
dignē ē placē deo ut apl̄ dicit
ad ḡe. xo

Articulus Septimus

Ad vm̄ ſic ꝑte vī q̄ artī
fidei nō arcuent ſ̄ ꝑtīm
nēſſīonē q̄ ut apl̄ dr̄ ad ḡe.
vo fides ē ſba ſperandarū rez̄ ſ̄
od ꝑte ſūt cadē ſ̄ a dā ḡo de
ꝑte ſūt eadē nō dā ¶ ꝑtera
m̄ ſīs quantū ordīnat ⁊ ꝑtīm
ſionē ⁊ augmētū ſ̄ q̄
ꝑte dēſtī ḡnīcīoꝝ ⁊ ꝑmīo q̄
ſcāb ꝺvenīant ut ꝑ ſīs dr̄m̄
malīa nē ſī doctīna fidei ꝺducta
quādoq̄ ſ̄ ſcīpta adeo. dei cōd
dūm q̄t ut dr̄ ad ḡeſſe ẓ dñs ḡo
m̄ deū nō deſcēdē ſic videat vīde
ꝑ apīs ḡgīnē add. ſuēt ꝑſua
⁊ q̄d nouāt ſ̄ ſcīptūra ꝑtīm
¶ ꝑtera ꝓpō q̄ē ad mḡm̄ dr̄m̄
⁊ credīt q̄ opāt nē ſ̄ nā ſ̄
cūt apīs ut Bo dr̄ī libe ſ̄
ſolatīoē ḡo dr̄ī ꝑ opōnē fidē a
ꝑtīs dūm ſuſſēdīt ūa q̄ ꝑmo
ītū q̄ nās videāt fidē ꝑfectīſſīe
ad ḡūēnt ¶ ꝑtera ſ̄ ꝑa
mētōs ad nōs fidē ꝓpō ꝑtīnēt
ūa d̄ vetēi teſtāntō ⁊ ꝓphīs
ꝑtīs ad ꝓpōnēdū fidē ꝑfectīſſīe
ſ̄ illud deut. xxxiij. Mādūcabūt
ꝓiectū ⁊ admirabūr ⁊ ſ̄ illud ꝓ
plenīſſīme ſuēnūt mſtīa dīmīſſe
rīs ādūcāt cū ſicud ꝑtīnēt ꝑtīm
⁊ rōnē habūdāndāq̄ ut ḡ ḡḡa
ꝓ illud ad vm̄ Nos ut ſāmī
tās ſpūs ḡlabūtēs ēp̄ī q̄ ḡtīm
credibile nō arcuit ꝑtīm ſīs
nō ¶ Ad ẓm dr̄m̄ q̄ ḡ ⁊ q̄
ſ̄ mēnta ꝑtīm arcuīt ſ̄ ſīs ꝓmū
⁊ ḡto vīamoꝝ ſcīptūra ſalūtīs
ſīm tāto ſāc̄ta ſalūs ꝓtīm
ſ̄ ꝓfūnt ¶ Ad vm̄ dr̄m̄ q̄
ūa ſc̄ḡ ꝺctōna fidei artīs fidei
ſc̄ fīdē ꝑtīnē nota m̄ dōctīna

spc da tlibq ad vtitē quez vt
i ad chor xij° Et io tm dabat
pribq q erat institutores fidei de
cognitione fidei quantu aptebat p tpe
io ipso tradi vel vide vel ofia
¶ Ad 4m dicm q vltima cōsumatio
gre facta e p xpm vn et tpe eius
dr tpus plenitudinis ad gall iiij° Et
io illi q fuerunt ppinquiores xpo vel
an sic joh Bapta vel pq sic apli
plenius misteria fidei cognouerunt
q circa statum hois ho videm q pfecto
e iuuentute et tanto hz ho pfectiore
statum vel an vel pq quanto e iuuentu
ti ppinquior

Articulus viii

1° Ad octauum sic pcedit vr q inquantum
articuli fidei enumerentur Ea enim
q pnt rone dimatia sciri no p
tinet ad fide ut apud omnes sunt
credibilia sic sup dictum e / sz deum esse
vnum pt esse scitum p dimationes / vn
et phs in xij° metha pbat Et
multi alii phi ad hoc dimationes
induxerunt / ergo deum esse vnum non dz
poni vn articulus fidei ¶ Preterea sic
de necessitate fidei e q credamus deum omnipo
tentem / ita et q credamus eum oia scientem
et oibus prouidentem / et circa vtrumque eorum
aliqui errauerunt / debuit ergo inter
articulos fidei fieri mentio de sapientia
et prouidentia diuina sicut et de omnipotentia
¶ Preterea eadem e notitia patris et filii
sz id joh xiiij° qui videt me videt
et patrem / ergo vn tm articulus dz esse
de patre et filio et eadem rone de spu
sto ¶ Preterea pna patris non est
dicendum q filij et spc sti / sz plures articuli
ponuntur circa pnam spc sti et sic circa p
sonam filij / ergo plures articuli dnt poni
circa pnam patris ¶ Preterea sicuti pna
patris et psone spc sti aliqd appropriatur

ita et pne filij sz diuinitate / sz i articulis
ponitur aliqd opus appropriatum patri sz opus crea
tionis et sic aliqd opus appropriatum spu
sto sz q locutus e p prophetas / ergo et
inter articulos fidei dz aliqd opus
appropriari filio sz diuinitate ¶ Preterea
sacramentum eukaristie specialem hz diffi
cultatem p multis articulis ergo de ea de
buit poni specialis articulus / non vr ergo
q articuli sufficienter enumerentur ¶ Sz
in contrarium e auctoritas ecclie sic
enumerantis ¶ Responsio dicendum q
sic dicendum e i a pse ptinet ad fidem
quorum visione in vita eterna pfiue
mur / Et p q ducemur in vitam eternam
Duo at nobis videnda pponuntur i. occul
tum diuinitatis cuius visione nos beatos
facit Et misterium humanitatis xpi p q
etiam ad gloriam filiorum dei accessum
habemus vt ad Rom v° vn Jhesus xvij°
hec e vita eterna ut cognoscant te
vm deum et q misisti ihm christum et
io prima dictio credibilium e q hec pti
net ad maiestatem diuinitatis q vero
ptinet ad misterium humanitatis xpi
qd e pietatis sacramentum vt i ad thimo
iiij° circa maiestatem aut diuinitatis
Tria nobis credenda pponuntur / primo quidem vi
tas deitatis et ad hoc ptinet primus
articulus / 2° diuinitas psonarum et de hoc
sunt tres articuli sz tres pnas / 3° vero
pponuntur nobis opa diuinitatis ppria
quorum primum ptinet ad esse nre / et pponuntur
nobis articuli creationis / 2m ptinet vero
ad esse gre et pponuntur nobis sub vno
articulo oia ptinentia ad sanctificationem
humanam / 3m vero ptinet ad esse glie
et ponuntur aliqui articuli de resurrectione car
nis et de vita eterna et ita sunt septem
articuli ad diuinitatem ptinentes Similiter
circa humanitatem xpi ponuntur septem articuli
quorum primus e de incarnatione siue de
conceptione xpi / 2us de natiuitate eius ex
virgine / 3us de passione eius et morte
et sepultura / 4us e de descensu ad in
feros / quintus e de resurrectione / sextus

Con
Responsio

de assumpcione / Amq d aductu ad
vdicu dr m pmiss st viij ch
tis qut vij arlos fidei. Dco ptme
tes ad dmitate t spe ptmetes ad
qualitate Tres cm arlos tu p nat
spheedut sub pno qt cath e ggmo
tu pnaz Arlu ad de spe glis
sacris Qut m duos s m i sumra
tone caremis et glaz, aie th la
arlis grepris et habitatis giugt
i vnu Q Ad pm go dm q multa
p fide tenet de deo q natie
mestigae phi no potuerut puta
cta pudetia eq et ospotetia et
q pe solu st volendi q ora gome
sd arlo vnitatis dei Q Ad 2m dm
ly ip no dmitatis iptat puisione
quada ut i pmo libro dm e pn
aut in hmoi mtu no opatur
n s voluitate t ggmoz t ideo in
potia dei melius quada sic stat
t pudetia no em posset ora
vellet d istis mstiebus agere nl ad
ggnosset et coz pudetia fuit Q
Ad 3m dm q pris t filij t spi
tus e vna ggm q ptm ad vnitatem
tis q ptinet ad pm arlis q nu
ad 3tios pnaz q e p ilacdes ex
gris quada i ggmoe pns ichudi
ggnia si no em et pi si no
fuit quoz nomo e spe st t ptu
ad ho hn moti sut qui posuerut
vm arlis tis pnaz s q cta sigu
las pnas sut alig attedda cura
q geigit et cauete q nos stis
psonis possit pem tres anl
rubus cm arduit pcis oipotie t
etnu s no edit silua cochle etq
sbale pd et no mr sut appone
arlis de pna filij t ad go dctiand
t cath rae q macdoniu mte sut
pone Arlis 3m de pna spus et
filij nl Concepo xpo t nativ t
nl resurrcone t vita etna s vna
voz pnt spheedi sublimo arlo mg
ro ad vm ordinis t s alia voca
pnt dni mgtu scorsu vnit spus
lis dissimilit Q Ad qm dm q
lio t spu sto queit mitti ad sisara
du ascendit ca q pla recedat oc
rut et ideo ca pna filij t spus sti
plas cum h multiplicata q pna cta
pris q multi mitti ut ni pno de
Q Ad vm dm q sufficit cath
p gram t q suadet p filij sit t p
donu caritatis q assumpa spu sto
et p donu sapie q assumpa filio
et ideo vtriq opi ptinet t ad si
et ad spm sm p appropi s dupliat
voce Q Ad 4m dm q in sacro ca
stitie duo pnt q specialit vnit. s.
q sacmtu e tot gr cath vtr ad
ars essentialis q sanctificat Aliud
e q miraculose ydi corpi xpi gne
ste mchi sub aspon sic t ad alia
miracula q potestie attribuit

Articulus IX & X.

Admonit sc pte vi q inquir
Arlis fidei in symbolo ponit
sac ord septim e regula fidei cu
his addit nr subiecte licet di cm dan
imo no addat ad vm q nobis
loquor nec auffert abeo q ille
ad sint aliud symbolu q stitue q
dm fidei p sacd septim edita
Q Pterea sic apparet d ad hoc sit nec
ssa e fides s symbolu e confessio
fidei qo inquirit hadi mlta p symbo
lu Q Pterea confessio fidei q i symbo
lo ginr ptinet ad omnes fideles sed
non omnibus fidelibus queit credi deus
s solis illis qui sunt fide formata
qo inquirit symbolu fidei tradit sb
hac forma verb Credo d vm deu
Q Pterea de sicut q ad mscos qui pti
de arlis fidei sicut sup dm e sed
q symbolu prim non fuit mdm de ap
stolis ad mscos qo vi m suffice
rollem Q Pterea sic arguit et oppo
nit i quia xpus dixit credite in deu

ſt i me edite ꝓcto a paulo re
dmg ſi no dicut credē n i deū nā
gō eccla catho ca ſit ꝑcē aliquid
cādū vi ꝙ mgucdr dicā i vna
ſcam catho ca et apli ca eccliam
¶ ꝓtea ſimbolū ad ho tradit ut
ſit regula fidei ſ dt fidei dz
oibg ꝓpom et publice quotlibet
go ſimbolū debet d miſſa ca
tā ſcud ſimbolū prm no pdē
go cē quicuq; edito ab ap̄lis fidei
m ſimbolo ¶ dz g cē qd eccla vni
ūſal no ꝑt errare qz ſpu ſancto
ubna qui e ſpus veitatis ho
cud ꝓmiſit dns discīs ſuis xvi
dns ad venerit ſpr veitatis
docebit vos omem veitate ſed
ſimbolū e auctoritate vniūſalis
eccle editū michi go mficiens
m eo gtmē ¶ Responsio dm q ꝑ
ap̄s dt ad hēb xvi° cuncte ad ei
oz cdē cdē at no ꝑt ab n ei ve
tas qz credt ꝓpna et ideo nīm ſunt
veitate fidei i vnū colligi ut ſanꝰ
poſſet oibg ꝓponi ne ab ꝑ ugno
catho a fidei veitate deficet et ab
hg collcone ſnāz fidei no ſimboli
e acceptū ¶ Ad ꝑm go dm q nec
tas fidei m ſār ſcptā diffuſe qtme
et vbis madis et m qbuſda obſcue
ta q ad eluedā fidei veitate ea
ſār ſcptā requūt longū ſtudiū et
exercitiū ad qd no poſſūt ꝓmē
dmus illi quibg neceſſāi e gōſte
fidei veitate quoz plerīq; alijs nego
cijs occupati ſtudio vacāe n pnt
et ideo fuit nām ut ea ſbis ſār ſcptē
alīq; manifeſtius edmate colligerēt
qd ꝓponē oibg ad credēdū qd qp
no e additū ſār ſcptē ſ ꝓpter ea
ꝙ ſcptā aſſūpt ¶ Ad 2m dm
q i oibg ſimbolis edit fidei veitas
dōē ſ ibi oz ꝓpnī diligēter inſtru
de fidei veitate v credēs ꝓnūciet

Nec fides ſimplicium ꝑ hēticos coz
rupā ꝑt q fuit ca quare nōe fuit
edē ꝓla ſimbola q i no ap̄lo dicit
n q i vno pleniꝰ explicat q i ap̄lo
gtme impliate ſ qd exigebat hē
ticoz mſtia ¶ Ad 3m dm q
aſſēſio fidei tdī in ſimbolo qī ea
ꝑna totīq; eccle q ꝑ fide vnitur
fides at eccle e fides formata
tus em fides ivem i oibg illis
q ſunt nūb et meito de eccla et ita
aſſēſio fidei in ſimbolo tradī ſ qd
queat fidei formate ut eccla dig
fideles fide formata n ignt ad hanc
formā ꝓfice ſtudeat ¶ Ad qm dm
q de defectu ad mſcos nīq; error erat
extorto apud hēticos et ita n fuit
nām aliq explicatio ecca ho fidei
et ꝓhoc no fuit ca in ſimbolo prm
ſ ſuppom tāq; notādū in ſimbolo
ap̄lox no em ſimbolū ſcptē abolet
tedēs ſ ꝓpoſ illud explicit ut dm
e ¶ Ad qnd dm q ſi dicā i ſtiāz
eccliāz catholicā e mſcos ſ qd fidei
ma refert ad ſpm ſcm qui ſanctificat
eccliāz vt ſit ſ credo in ſpm ſcm
ſanctificatē eccliāz ſ mēq e et ſ quoz
ꝓpe ut no poſſūt ibi in ſ ſimpliciat
dicā ſtiāz eccliāz catholicā ſicut
dicto ſ dt ¶ Ad ſcom dm q qz
ſimbolū prm e declām ſimbolū
ap̄lox et ꝑ fuit editū fide ecclie nōdū
ſtata et eccliā pace ecclie ꝓpter ho
reſies publice dimiſſā cata ſimbolū aut
ap̄lox qd ipe ꝓſcriptis edidit fuit
fide n diu publicata occulte di
m ꝓma et explectoria q q tenebāt
eccliā ꝓtoz et ſuoz

Articulus. V. Q. I

Ad dcm ſic ꝓcē vt q n ꝓtmeat
ad ſūmū pontifice fidei ſimbo
li quod maxīma cā edito ſimbo
li mīnā eſt ꝓpter explicationē ap̄lox
fidei ſicut dm e ſ i decā teſtamto

arli fidei magr ac magr oppla
tabd ꝑ tpm succession ppt hō
q̄ veritas fidei magr manifestabā
ꝑ maiorē ꝓfectate ad xp̄m sic
cūp dom̄ e cessate go tli ra m
noua lege n dz fi maior ac ma
ior opplica arlior fidei go n vr
ad auctoitate sūm potifex ptmet
noua simboli edm̄ ¶ ꝓtea illud
q̄d e sub anathemate inhibitu ab
vli arlia no sube ptas aīg hoīb
ꝑ nona simboli edi inhibita e
sub anathemate auēte vlis arlie
sic em̄ in gestis p̄mi hephesine sy-
nodi q̄ p̄ lecto simbolo (mcenesy
nodi decretū sta synodg ā⁹ fide
nlli luce ꝓfice vt ḡstēt aut oponē
ꝑ diffinitu a sās p̄ubg q̄ mcena
ḡgregati sut in spu sco et inhibit
anathemate pena et dā veritā
in gestis calcedonesi omodi go vr
q̄ no ptmeat ad auēte sūm potifex
nona edi simboli ¶ ꝓtea alīa
nasg n fiat sūm potifex si alīq
adīg prudētia try simbolū gsti
tuit q̄d in arlia cātat go n magr
vt ptmet ad sūmū potifice q̄ ad
hoc ¶ dz hō e q̄d edto simboli
stat e in omodo gnali ꝑ hō omo
bq auēte subiig sūm potifex ꝑt
ḡgregati ut hec in dec dr xvij go
edto simboli ad auēte sūm poti
fex ptmet ¶ Respō dm̄ q
quod sup̄ dom̄ e noua edto simbo
li ingrā e ad vitandū in sūmis
oracb ad hō go auēte ptmet edto
simboli ad eg auēte ptmet sanali
ta dare q̄ sut fidei ut abscīdg
mg ausa fide tenēdā hō aut ptmet
ad auēte sūm potifex adq ma
iora ⁊ difficiliora arlie questiones
resouēdū ut in dec dr xvij hō et
hinc iuste dom̄ pet dr xvi dice

sūmū potifice q̄stitui Ego pro
te rogaui pet ut n deficiat fides
tua et tu alīs cūsq̄ confirma fra
tres Et hō ro e q̄ vna fides dz
e toti arlie ꝑ id ī ad hoc o
dip̄ dicat orbis No sint duo
confirmata edd̄ sua id posse mg
questio fidei de fide coorta de
trāre p̄bo qu toti arlie pe ut
sic eaīb sua a tota arlia finā
tenēdā Et io ad sola auctoitate
sūmi potifex ptmet noua edto
simboli sicut et ora alia q̄ ptmet
ad tota arliā ut aggrae smodū
gnāle et dā hō ¶ Ad ꝫm go
dm̄ q̄ in doctna xp̄i et apl̄oz
veritas fidei e sufficēt opplica
ta ꝑ q̄ pdīc hoīes aplica dctr
na et cetas sptuās putut ad su
pdīcoz sicut dix 2a pet vlt
edto nra e tribg predictbg op
plicā fidei ꝑ surgētes arores
¶ Ad ꝫm dm̄ q̄ prohibi et
sua omodi se gerēdū ad pua tas
q̄ nas q̄z no e strāe de fide
no end p hō sua synodi gnāl
collata e ptās scīa synodo no
ua edtoz simboli face in aliā
fidē gtmēte ꝑ cās magr opposita
se end plīb smodi obstauit ut
tpe synodi alīq̄ opponet sig
id ap̄ predēs smodi oppugnat
ppter nmīe Alīq̄ hēs nr̄m̄ et
vr̄m ptmet ad sūmū potifex eq
auctoitate smodi q̄ggā et eq sua
confirmā ¶ Ad ꝫm dm̄ q̄ Arba
nasg no q̄posuit manifestare in
fidei ꝑ modū omboli ꝑ magrīb
ꝑ modū tradi docēde ut eo ipo
no lōge appāet ꝑ q̄ integrum
fidei veritate eq doctna sūmi
get mebat auēte sūmi potifex
e ītepta ut q̄ vīa fidei hēat

Deinde q̄sidū ē de actu fidei
et p̄mo de actu mtōi/2o de
actu oplōi/cta p̄m q̄nq; 2o.
p̄mo q̄ sit actꝰ ḋē q̄ ē actꝰ theor
fidei/2o q̄ est motꝫ dict⁹/3o vtz
credē aliq; sup̄ nāle rōi sit nec̄
ad salutē/4o vtz ēdē ea ad q̄
rō nālis p̄venie p̄t sit nec̄/5o
vtz sit nec̄ ad salutē ḋē aqua
opliate/6to vtz ad ēdēdū op
pliate omiss equa⁹ tenear/7o
vtz ḡce opliata fides de obo
sit ℔ nec̄ ad salutē/8uo vtz
ēdē trīte opliate sit d' nec̄
salutis/9o vtz actꝰ fidei sit me
toiꝰ/10o vtz rō q̄uana dnīmu
ut meritū fidei

Articulus primus quæstionis secundæ.

Ad p̄mū sic p̄cē vi q̄ ēdē n
sit cū assēcōe cogitāe Co
gita⁹ enī mp̄tat quādā mā̄ōz
dī em cogitāe q̄ sīl agitāe ℔
Dīmaſcēno dī q̄ lī⁹ q̄ fides no
ē mā̄ꝰ assēcꝰ q̄ cogitāe n̄ p̄tiz
ad actū fidei ¶ p̄terea fidēs 2°
vōc p̄ōit mſa dicē ℔ cogitāe ē
actꝰ cogi⁹ ponī ne q̄ p̄tiz ad p̄te
ℑ⁹ ut d̄ p̄mo dīm ē q̄ cogita⁹
ad fidē no p̄tinet ¶ p̄terea ēdē 3°
ē actꝰ mp̄tꝰ q̄ ē⁹ obm ē p̄m
℔ assēcōe no vī ē actꝰ mp̄tꝰ
℔ rōlidtatis sīc ē q̄ſetē ut sup̄
dīm ē q̄ ēdē nē cū assēcōe
cogitāe ¶ ℔ q̄ ē q̄d augꝰ ſte
d'ffinit ēdē m lī⁹ de p̄dēſtinatōe
ſcōz ¶ Respōn⁹ dīm q̄ cogitāe
t̄r sm̄ p̄t vōo q̄u⁹ ℔ qualibz ac
tuali q̄ſoo mp̄tꝰ ſīc augꝰ dī⁹ q̄o
d' trīte ḡcē mp̄tꝫ qua d̄cōm
cogita⁹ ¶ lio⁹ dī cogitāe mag
ſtē q̄ſo mp̄tꝰ q ē cū q̄da ig̃ſcōe
amꝫ p̄tema ad p̄fez mp̄tꝰ pa
ctitudīne mſionis ℔ ℑ⁹ augꝰ
m q̄tōdecīo d' tm⁹ dī q̄ dei ſīg
no cogita⁹ dī ℔ vm dei dī co
gita⁹ esse mā p̄mcꝫ ad id
q̄d stīmq; atz mōde fōzta vm vm
ē et i vīb⁹ dei sic cogitā de
dz mp̄ⁱ no dq; q̄uīs fōzmale
q̄d possit ēē mfōzme ℔ ℑ⁹ cogi
ta⁹ dī q̄ſē motꝰ ai ℔ delibcōnē
no du pferti p̄ plena rōne
veritat ℔ q̄ tīs motꝰ ſt esse
vl ai deliberātīs ēta mētōꝫ
vlēs q̄d p̄tinet ad mp̄ma p̄te
vl ēta mētōꝫ ph⁹cēs q̄d p̄tinet
ad p̄te ſſī⁹a io cogitāe/2oo sm̄
pro actu mp̄tꝰ deliberātīs/3oo
℔ actu vtuis cogi⁹ē si q̄ cogita
ēe q̄u⁹ suā⁹ ℔ p̄m mo sīr ⁊ q̄d
dī ēē assēcōe cogitāe n dī tota
rōi ei⁹ q̄d ē ēdē nā ℔ q̄uē mod⁹
ēta q̄ q̄rīat ēa q̄ sīt vl mp̄tat
ad assēcōne cogitāt ℔ no q̄ā
cogitīē p̄oo sic ⁊ ⁊ mp̄ⁱ tota
rō actꝰ q̄u ē ardē actuū duoz
ad mp̄tū p̄tinētiā/quādo q̄uē
p̄mā assēcōne absq; tīs cogi
tāe sic cūlīb⁹ q̄rīat ēa q̄ sīt
ut mp̄tat tīs em q̄ſo ita ē fōz
ta/quādo actꝰ mp̄tꝰ q̄uē ḋē
cogitāt⁹ dfōzme absq; p̄cēssa as
sēcōne/sīne incurra p̄te de
tīmēt sīc acm dubitāt/sīne i
pma p̄te magī dtīmēt ℔ tenē⁹
aq⁹ tēu signo sīc acm suspīrāt
sū vm p̄ti adhērēat cū fōzmī
alīq; q̄d acm opmāt ℔ actꝰ
aste q ē ēdē tīs p̄mā ad hēsōne
ad pma p̄te m q⁹ quēt ardēns cu
ſcīte ⁊ mp̄te ⁊ ei⁹ ogmīo
n ē p̄ſecta ℔ maxima rōne
m quo quēt cū dubitāte suspi
cāte ⁊ opmāte ⁊ p̄ū ē ēdē
ut ad assm cogitet ⁊ ⁊ ⁊ ⁊ q̄ſ
aste actꝰ q̄u ē ēdē absolq

actibꝫ mtꝑtꝫ q ſſut ꝛ̃a vñ ulſ⁹
q ad p̄m go dm̄ q fides n̄ xp̄i
ſſicoꝛ viis nālis dm̄ntis ꝺ qd
credi xp̄z tꝫ ma⁹ſuꝛ quadā cor
pꝫ mouā go ad cred⁹ puta q
ſuꝛ dicta a deo ⁊ manul q̄ma
ta q ad 2m dm̄ q cogitac no
ſuꝰ q̄ pt̄ e actꝫ cogit̄ue ⁊ utilis
ꝑ pt̄ ptiet ad mꝑtū ut dm̄ eſt
q ad 3m dm̄ q mꝑtꝫ cred⁹
dicā ad 4m no p̄ꝺ ꝑ p̄oluta
te ⁊ io aſſeꝝ q̄ aīa p actu
tꝑtꝫ ꝑ qd a uolūtate dicāt⁹
ad 4m Articulꝫ 29 qr 2e
Ad 2m ſic ꝓcē 4i q̄ ꝺicūt
ga⁹ actꝫ fidei p̄ho qd e cred⁹
deo credē deū ⁊ credē in deū
vnꝫ em̄ q̄ltꝫ vnꝫ e actꝫ ꝑ fides
e vnꝫ q̄ltꝫ cū ſit vna uirtꝫ q̄ p
quā⁹ pom⁹ plēs actꝫ eq
tā io qd e quē ꝺ actu fidei
no ꝺz pom̄ p̄tendāt actꝫ fidei
ꝑ credē deo mꝫem̄ q̄ ꝑ q̄olibꝫ
actu fidei q̄ fides tm̄ p̄ dilecta
ti go 4i q̄ mouet⁹ ga⁹ ad q̄buꝺa
ā⁹ actibꝫ fidei q ꝓtā io qd
quit ꝺ no fidelibꝫ n̄ pt̄ pom̄
fidei actꝫ ꝑ credē deū cē quem
e mfidelibꝫ go no ꝺz pom̄ mt̄
actꝫ fidei q ꝓtā mouet ⁊ fine
ꝓtinet ad uolūtate rq obm⁹ e bo⁹
et fm̄b ꝑ credē no e actꝫ uolūtat
ꝑ mꝑtꝫ ga no ꝺz pom̄ dicā vna
cuꝫ qd e credē m deū qd ꝑtat
mouet in fine q ad 3m ꝺz q̄ e qd augꝫ
hat ꝺ fol⁹ ꝑot in li⁹ ꝺ vitis dm̄
et s⁹ Johanne q ad 4m ꝺr ꝺm
q actꝫ cogit̄ ponit⁹ ut ſit actꝫ am⁹
ꝑ ozne ponit⁹ uel ſit⁹ ad ꝓmotiū obm̄
obm̄ at fidei ꝑt explicit ex ꝺcis
ꝓdem credē ad mꝑtū ꝓtinet ꝑt
e a uolūtate motꝫ ad aſſentiē
ut ꝺm̄ e ꝑt obm̄ fidei amplect⁹

aptē ꝑ q̄ mꝑtꝫ ut aptē p
tātus mꝑtꝫ mouetus ſiquiꝺ aꝑ
te mꝑtꝫ ſit obꝫ fidei duo ꝑt
q̄ſ ſit ſup̄ dm̄ e q̄ ut⁹ e male
obm̄ fidei ⁊ p̄ actꝫ fidei credē
deo q ſit ſup̄ dm̄ e n̄ ꝑ nob
ad credē n ꝑ qd ad deū ꝓtinet
aliud at e formal⁹ io obi qd
e ſe me⁹ ꝑter qd tā incredibili
aſſentiē ⁊ p̄ actꝫ fidei credē ꝺ
q ſit ſup̄ dm̄ e formale obm̄
fidei e ueritas p̄ma cui adhaer
go ut ꝑ eā actꝰ aſſentiat
ꝺ uꝺ q̄ſdā ⁊ obm̄ fidei ꝑ
qd mꝑtꝫ e motꝫ a uolūtate
ſic p̄ actꝫ fidei credē in deū
ueritas em̄ p̄ma ad uolūtatē ꝑ
tinet ſ qd tā ꝺicit finē q ad 1m
go ꝺm̄ q p̄ ꝑſta tā n̄ ꝺ ꝓpria
ꝺudā actꝫ fidei ꝑ vig⁹ ⁊ id actus
tāb⁹ ꝺubꝺa rōnē ad fidei obm̄
et p tho ⁊ p̄ ꝑſpoſo ad 2m q
ad 3m ꝺm̄ q credē deū n quet
m fidelibꝫ ꝑb causā q̄ p̄ actꝫ
fidei no em̄ credit deū cē ꝑb
tāb⁹ q̄ſcuꝝibꝫ quas fides ꝺicat
⁊ io n⁹ vē deū credit q⁹ p xp̄m
ꝺr 2o metꝫ a te in ſimplicibꝫ
ꝺ̄ſcꝫ ꝙgnitis e ꝓb⁹ ⁊ no attige
do tota q ad 4m ꝺm̄ q ſic ſup̄
dm̄ e uolūtas mouꝫ ꝺ te et
ꝙ ab uicb⁹ aue m fine ⁊ ꝑ go p̄o
actꝫ fidei credē in deū Artꝫ 3
Ad 3m ſic ꝓcē 4i q̄ credē n ſut
nem⁹ ad ſalute ad ſalute em
et ꝑſꝝ cuꝫ ꝑ trā ca ſuffic vi
de⁹ q quemut ei ꝑ ſua nāz ꝑ ca
q ſut fidei go credit nāle ꝙb⁹ uꝝ
ea ſunt no appnta ut ſup̄ dm̄
e go credē no vi ce mi⁹ ad ſa
lute q ꝓtera ꝓmulose go aſſe
ut ill⁹ q q⁹ n pt̄ ꝙdicā! vtꝫ id
qd ei ꝓpom̄ ſit ym ut ſm̄ ꝑ⁹

XC

Job xij° nonne auris verba dijudicat ℔ tle iudicium ho ihe no pt
i hijs q̄ sūt fidei q̄re n pt ho ca
tholice i pn̄a pma p q d'obij
udicaq̄ go prolocut⁹ e tubij fide
adhibe rōdē go n'e nec⁹ ad salu
te ¶ Pterea salij hoīes m dō hūt
p id pt' salij at unūquēq; dnā
℔ i rpublica dei p ea q̄ fra
mpte q̄sp̄icuū sempitna hz ut
tq; eius & dīnitatis ut ad tō io
q̄ at q̄sp̄icuū mpte no credu' go
u' nec⁹ ad salute ut ho ad qua
creatur ¶ ℔z q̄ e q̄d dī ad hec
do sīne fide mpḡe e placere do
¶ Respō dm q; d obij natu
ordinate impem' qđ ad pfectū ne
mīnē duo ḡrit / vm q̄de q̄d
e ℔ pcipiend motu / ad at q̄de p̄
motu supioris ne sicut aq̄ p mo
tū ifīm' nec ad rectū ℔ at motū
luc mō cra rectū ℔ fluvius fīm
silr & arbores plāte mouent
ifīme motibj ab orante i ordēte
motu at pmi ozb aborientem
ordēte ¶ala at nā rōlis cāta
hz dmcm oz'ne ad deū q̄ qua
rēte cāte in attingit ad aq̄ vle
℔ rōlis ad alīq̄ pn̄e principatū
dīnā bonte / vel desiderio mīe
cuiata / vel z et vnēdo & q̄sīte
do sm̄a sicut plāte & alia nā
at rōlis i q̄ptm q̄sīte vlez boni
tatis / tōz hz imcm oz'ne ad
vle essendi pn̄ / ℔ sto go rōlis
cāte no p q̄sītū i eo q̄d ei q̄pet
℔ sua nā ℔ cria i eo q̄d ei attri
bui q̄ quidē sīnāli pstone dīne
bonitatis / vn & sup dīm e q; vl
ma bīdo hoīs q̄sītū i quada
sīnāli dei imitone / rd q̄ q̄ respō
ne ho pcipē no pt ni p motū
adiscentē a deo doctōe ℔ ihūs

vl° dīus q̄ audt a plīs q̄ dicit
vēt ad me hō at discipe sīe ho
ptrecpīs no' stat ℔ simpliciter ℔
mo sue nē / bis dr bis adiectis
oz̄ p̄ dēat ad hō q̄ ad p̄fectam
cīaz p̄veniat sīe z phr dr q̄
bis adiecte rōdē vn ad hō q̄
ho p̄veniat ad p̄fectā vnīone
bīe mīe pop̄i q̄ credat do tāq̄
discipl magro dorete ¶ ad pm
go dm q̄ q̄ nā hoīs d'pdet
a sui nā ad eiq̄ p̄fectū n̄ sufficit
q̄dm mālis ℔ requīt q̄ sīnālis
ut sup̄ dm e ¶ ad 2m dm
q̄ sic ho p nāle lūē mutāt assē
ut p̄ncipijs / sta ho ductoq; pa-
ctu fidei ℔z vēm iudicādo de
hijs q̄ q̄uenit ductui illi / tor
mo cād p lūē fidei dīnitatis su
q̄ hoīs ho assentit hijs q̄ sūt
fidei no at q̄ sīt q̄ctis & no
n̄ p̄ncipale ut Dalmaticus & hijs
q̄ sūt i xpo ihū ab xpo illūdat
p fidē ¶ ad 3m dm q̄ duplex
dei alīcui mo q̄tū ad pla p̄ce
ptis q̄ vo mālis oppositus i
deū p̄decēs / vn dī am̄ mo
plīma sup̄ fīm hoīs ostēdat s

Articulus 4 q 2

A pm sic p̄ vi q̄ ca q
rōne mālis ꝓbat p̄ncipiū
nāle rōnē i operibj cum dei n̄
cēlium ḡrem milto mag i operibj
nē ℔ ad id qđ p̄cm pt fīt celue
ꝑ aliud go ca q̄ p̄nāle tōz
p̄ncipiū q̄sītū ꝑ cēlium cēt p fidē ami
pe ¶ Preterea ca nāle rōnē
de q̄ē fidei fīne e d'cō sīna
et fidei ut sup̄ habui e ergo sīna
lis dō bij illē q̄ mālis rōnis q̄sīta
p̄ncipia q̄ n oz rōnē cēt q̄ p̄nāle
tōz ꝓbat ¶ Preterea dīna scīptūra
videt ēe vīlis rōnis si go q̄ cōp ꝓpo
nat hoīa ut credenda p rōnē dīna

et pse ptmet sustme pcula
mort & aggred hostes tu pculo
ppr bo ℔ q ho arme vel onse
pugnat in bello iusto aut ad
hꝰ fuat reduc qde ad obm sor
tutudis ℔ p actus dna at uno
se actu ad ppm & pse obm ad
huts e sub nra te prepti sue &
pe ututis actu ℔ dna actu utu
si ad ea q am vel zuo se hnt
ad ppm & p se ututis obm no
cntr sub nra te prepti n p loco
& tpe ꝑ ē q q fidei obm p
se e ad quo ge bty effic ut
dem e p actus at vel zuo se
hnt ad obm ututis cnd q; sic
tud dnitq tdita gtme sic g
ha huit duos fob q dam fuit
hꝰ ppm & at hꝰ gnm go ad pa
dubia q st actus fidei tenē
ho ꝓpliate ede fund & tenē
hre fide cptu at ad aa actibi
lia no tē ho ꝓplite ede sed
ꝓ mpliate ut m ppanate au
m cptu pat e ede quitq; di
na sptus gtme ℔ tr so hꝰ te
ꝓpliate ede ꝑ di gstitat in
doctna fidei gtnci ℣ ad pm
go dom hp si in ptate hoīs ee
duca ad ꝓtuo aupo gre sic
ad mlta tē ho ad q no pr
qd coopante sic ad diligedu
deū & pri et pri ad actus
arlos fidei ℔ tq ho pt ho ex
aupo hre q pt q aupo qbusq
dnitq da mscor da q
ndū q usta in da & pena &
refert pm salt oligmat pn
ut dicit gt in li de correctoe
& grad ℣ ad 2m dom q ho te
ad dnate diligedi 1a dilgtia
q sit ppria et pse caritas ad

hꝰ deq & ppria ℔ obiecto pret
de illi prepti caritatis q quasi
gm ptmet ad obm caritat
℣ ad 3m dom q uti obedie
ꝑ m voluntate gsistit & ra
ad actu obie sufficit & mpti do
voluntas subie pparet q est
ppria & pse obm obie ℔ ho
prepti ut i p actus vel tm
se ℔ ad ppria & pse obm
obie

Articulus V. Q. 2.

Ad sextu sic pcedit vi q eq
oms tenē ad hmōi fidem
ꝓpliatu ad ea em q st de
nra te salutis oms tenent & ad
pi de preptis caritatis ℔ ꝓph
ta & recedere & d nra te salut
ut dom & go oms eq tenent
ad ꝓpliate a rede ℣ te ng
gz q uai d eo qd ꝓpliate ede
no tē ℔ qnq z sm reb qaum
d mdus arlis fidei ep oms
tenē ꝓpliate ad ede ℣ pte
si maiores n tenē oz q hec ent
hge mplicita in fide maio
rū hoc vi te pculdu & pti
dicit q illi maiores crederent
go vi q sic z dnt hre fide
ꝓplicita sic go oms eq tenē
ad ꝓpliate a rede ℣ ℔ q
qd arg ob 1o q sonus audiat
& asim pasteba iuxta cor q
rug maiores q ℔ ea p asmos
dnt in a rede ad hoc ut mino
rū qui p sonus ℔ ea ut ꝓpo
ꝓpot in 2o mdum ℣ respo
sio dom q ꝓplica rede
sit p declaro dna & fidelia
enu male ioh credit ℣ pcla
at dna ordie quod ad i fideles
pueit p suos sic ad hoīes p
angelos ad mscias apostolos
p suos ut p hos & i relqs

XL

ven^dit ad hanc ⁊ missa^m ⁊ nativ-
nativ⁹ ⁊ passion⁹ d^ñi ih^u xp^i in actum
m^ysterij ne ⁊ ad no^s dabit gaudia q^ue
optat nos salubr⁹ fieri ⁊ eius miste
rijs nativ⁹ d^ñi aq^ue optatu^m ⁊
spe ⁊ ꝑ fidei apud deum ꝓmerem
in ꝑ dulcedine ꝑpetue ⁊ ꝑmanere
statu pristino gaudeat exoptata fide
d^ñi nativ⁹ ꝑ quod ꝓmittitur
ad q^uimarum gl^ie ne ad ꝑ quod ordina
ta ad liberand⁹ a pena ꝑ passione
⁊ resurrect⁹ q^ue ho^o non fuit ꝑ[illegible]
pena futuri/ vt in nativitate d^ñi
ꝑsalm⁹ fuisse ꝑ ho^o ꝓ dux^t ꝑ[illegible]
requiret ho^o pietat⁹ ⁊ mitt⁹ ⁊ adhibet
veri fuit ut ꝓ^ce ⁊ ho^o ꝓ[illegible]
ad ep^m v^o d^ñi sanctum magnum ⁊
m xp^m et ecclia q^ue q^uia sanctum no
⁊ ꝓ^ce ꝑ hoies ignoasset ꝓ ꝑm
at fuit exoptate redditu mist⁹ d^ñi
no ih^u q^ui ad nativitat⁹ ⁊ ꝑ
ad passion⁹ ⁊ resurrect⁹ ꝑ q^uia fuit
q^uia a pena ⁊ morte liberat/ alt⁹
eni no ꝑsignasset d^ñi passion⁹ q^uia
da sanctificat⁹ ⁊ angel⁹ ⁊ ꝓphet⁹
quor⁹ q^ue sanctificat⁹ signatu ex
pliate manifest⁹ ignorabat/ nisi q^ui
tit sub velamine/ ꝯ sanctificat⁹ ⁊ de
tes ea diuinit⁹ ⁊ disputat⁹ d^ñi xp^i
retro/ ⁊ sic sede quada^m habet re
lata/ ⁊ sic ꝓcedm ⁊/ ea q^ue ad mis
teria d^ñi ꝑtinet/ tacto d^ñi ignomi
nat⁹/ q^uito ꝓphetes sequit⁹ ꝑ at spe
gie reclate ta a^ccb^us quid mercis
tenet^ur fide exoptata d^ñi miste
rijs d^ñi ꝓpinque q^uia ad ea q^ue
⁊ certia ꝓllegimia^m ⁊ publice ꝓ
mittit sic fuit ordi⁹ nativitat⁹ de
q^ua sup^a dict⁹ ⁊/ Alt⁹ at ꝓbitat⁹
ꝓdecessor⁹ ecclia nativitatis arti
tet^ur ag^ue mag^r ut mag^r exoptate
fide ꝑ q^uia q^ui statui ⁊ officio ꝓpinq^uis

¶ ad ꝑm ꝓ^ce d^ñi q^ui angelo b^ti
omo latuit mist⁹ d^ñi ih^u de se
augry d^t v^o ꝓ^ce ge⁹ ad ha^ec
quasi ty ⁊ dict⁹ hz mist⁹ ꝑ eam
ignorauit xp^o ⁊ ecclie ¶ ad
ẓm d^ñi q^ui ih^u bapt^a n^o q^uiuit
d^ñ aduentu xp^i ⁊ ratione q^uia hor
ignorabat tu ipe ho^o oportebat q^uia
fuerat d^ñs ego vndi ⁊ huiusmodi
ꝑtribui q^ui spe ⁊ fidei dei ut ꝓ^ce
ihu ꝓ^o ẓ no dux^t tu es q^ui
venturus ⁊ tu es q^ui venturus es q^uia
de futuro no d^ñ ꝓpito/ ꝑ no ⁊ ꝓ^ce
dein q^ui ignorauit ot ad passion⁹
reditum ipe eum ducat ⁊ ecclie
ignorat dei q^uia tollit ꝑa mdi ꝑ
mdiat⁹ eq^ui ymolator⁹ futura ꝑ
tu ho^o ꝓplete aq^ue ecclia no ignora
uerunt ⁊ ꝑ ꝑdurant aq^ue sic ꝓpue
ꝑ ꝓsaue lin^o ꝑt go dei sed
ego. dt q^uia nat⁹ ignorabat an
admissus ⁊ ꝑ ꝑma ꝑ ꝑte
sua q^ui sciebat at q^ue vita passion⁹
eius detededa/ cat ut ⁊ ad eos
q^ui in limbo detinebat⁹ ⁊ d^ñ Zach
arie ex^o tu q^ui in sanguine testa
menti tui eduxisti vinctos de
lacu ⁊ q^uia no ⁊ aq^ue in^e hor tene
bra^m ꝓplete ⁊ de ang^ue ⁊ ꝑ m
placet q^uod ꝓ ⁊ ꝓmi debet de ⁊ de
vel ꝑ dicit sic ambr⁹ dt ꝑ lucta
q^ui no q^uia^m ꝓ dubitauit ut signo
rum ⁊ magis ꝓ ꝓpter ⁊ ꝑ ꝑ dic
sic Crisost⁹ dt q^ui no q^uia^m q^uia
spe ignorabat ⁊ ut ꝓ ꝓpm sati
fiet eiq^ue dict⁹ ⁊ vn ⁊ xp^e ad
discipl⁹ instruxit ⁊ ꝓpo⁹ signa
opti ons ¶ ad ẓm d^ñi q^ui multi
gentiu sed fuit ecclia d^ñi ut
ꝑ ea q^ui ꝑdurant na ꝓb xp^o
dicit deus q^ui ꝓceptor meus fuit q^ui
billa ⁊ ꝓmutauit q^ui d^ñi xp^o ut

Augg dr Imperi & m Hyston
Tomas q̄ tpe Costantini augg
et Helene mr eog mpetu q̄s
sepulcr i q̄ iacebat ho aurea
lamina ihū i pte i q̄ sepul
cat xpc nasce gō ymne & rdo
i ei ⁊ sol sub Helene & Costan
ti tpibg uix meminerūt Di q̄ ty
saluati fuerūt q̄ rucla nō fuit
sta nō fuerūt saluati absq̄ fide
mediatōr q̄ et si nō habuerūt
fide copliata. Habuerūt ty ꝑplia
ta fide i dīna p̄uidēcia rdētes
deū ee liberatōre hoīs ꝑ medios
ꝑ plantos & ꝑ q̄d agg vel tale
ignorātibg spē rucla ꝑ Job
xxxix Item dom p̄ ultimā tre

Ad octauū sic pcē vi q̄ rdē
tinitate copliate nō fuit d'
mr salutis Item ap's ad Hebr
vi rdē oz accedētē ad deū q̄ e
et q̄ mētibg se remunerātē e
ꝑ hoc pt rdi absq̄ fide tinitat
ho nō optinebat copliate fide
d'mte ihū Pte dns dr ihs
xp's pr manifestaui nō tuū
hoībg q̄d copetuit dr nō i nō
tuū quo vocauit deos ꝑ i q̄ vocauit
pr meos et pa subdit i ho q̄ deos
fecit huic mdi notū e i oībg que
ibg in ho q̄ nō e ex diuīs fluīt
colligit. Nota i unica deos i ho
uō q̄ pr e hō x̄o p q̄ tollit
pmm mdi ho nō erat p̄ occultū
nr manifestauit cū go ad xp'm
aduenit nō erat gētilitas q̄ i dīni
tate erat pinitas ⁊ filia nō go
tinitas copliate rdebat Pte
tenem copliate rdē i deos q̄
e ūbis obm ꝑ obm hūis e
suma uanitas q̄ pr mr sine
p̄uaz distinctōe go nō fuit mm

rdē copliate tinte Oz q̄ est
q̄ i vetꝰ testamō mīs plurī
ꝑsōa e tinitas p̄uaz i p̄mo
q̄de deos dī ad copliōz tinis
sanag hoīes ad ymaginē & sīlitu
dīnē go a p̄mo d'nīte salutis
fuit rdē tinte Respon ad dm
q̄ ministeriū x̄i copliate edidit pt
sine fide tinitatis q̄ i ministerio
x̄i hoc etiā q̄ fig dei carnē as
sūpsit q̄ p gratiā spūs scī mul
tiplicauit & ut in q̄ d'spūs scō
grepto fuit et io ad mō quo
ministeriū x̄i ad xp'm fuit rdē
copliate edidit a malorib⁹ ꝑsecu
tōe ut & q̄ obumbrate a mō
tibg ita etiā & ministeriū tinis
et io etiā ꝑ typū ge diuulga
te tenebre hoīes ad copliate rdē
de ministeriū tinis & oīb⁹ qui
ē masculū in x̄o hoc adp̄sidē
p̄dicatōi tinis ꝑ matth
vltimo eū ite docete oēs gētes
Baptizates eos i nōe p t f
& s Ad p̄m go dr in q̄ a
duo copliate rdē de deo dī tpe
& quo ad oīa nīa fuit in ty
e sufficiēs dī tpe & quo ad oīa
Ad 2m dr in q̄ ad aduē
tū fidei tinis erat occulta i fide
modi ꝑ xp'm manifestata e
mdo p aplos Ad 3m dr
q̄ suma uoluntas dei ꝑ modū q̄
ne mīs ꝑfecta pt nre abs
tinte psonaz ꝑ q̄d mīs in
se xpa fuit vi a oīb⁹ in pt
hūis sine tinte pnaz Et sīl
xpa mysteria pnaz d'naz pdu
nos in bn

Articulus xv

Ad nonū sic pcē vi q̄ rdē
no sit maior in principa
lem meritū e caritas ut supra
dm Et ꝑ fides e spālis ad
caritatē stud & nā go sit actꝰ

XX.

nē n̄ ē meritoꝝ q̄ nāliꝫ no
mēm̄ ītacta n̄ actꝫ fidei ℣ p
te ēdē mē ē mīt apmāi 4 ſdē t
gſdēāte ſita ℔ gſ ſtē no ē meī
tōia ſili at n̄ omo ℔ eōa nāꝫ
ēdē meritoꝝ ē ℣ plē te q aſſtit
dōu trī ēdēdo a ℔ tāꝫ ſufficēto
nducētē ip ad ēdēdū a no ſi ℔ ſt
ſtīcꝫ nductm ad ēdēdu no vīſo
lei cē meritoꝝ q̄ no ēci nā libez
ēdē et no ēdē ſi at n̄ ℔ ſufficꝫ
nductm ad ēdēdū leuītatē ēdē
℔ ī cm̄ vtm̄ qui ſcto ēdūt lōus
e cōrde q̄ n̄ vī ē meritoꝝ go n̄
ēdē ē meritoꝝ ℣ ℔ q ē gd dī
ad ℔ vīm̄ q ſn̄ p ſde adpt ſt
℔ miſſiones q̄ no cēt n̄ ēdēdo
merent go ip ēdē ē meritoꝝ ℣
Reſpōdeō dīm q ſtē ſup dōm ēt
actꝫ mī ſūt meritoꝝ i q̄tū p̄dēt
po libēo arbitō moto a deo pa
gratiā vñ oīb actꝫ ḡuāꝫ q ſubi
ūt libēo arbitō ſi ſt tlatꝫ i deū
ſt meritoꝝ ē ḡtīm at ēdē ē actꝫ
mētꝫ aſſenctus veītati dīne go
mpio voluntat a deo mōte pa
gratiā 4 ſubtract libēo arbitō
m oēne ad deū vī actꝫ fidei pt
ē meritoꝝ ℣ ad pm̄ go dīm q
nā ipa ad caritate q ē mardi pm̄
ſic nā ad fōrmā ſidei at ipſa
ad caritate ſicut dictū p̄cedēs
vltīaꝫ fōrma maīſtatꝰ ē at q
dōm ēt nā n̄ pt ee n̄ vtute fōr
maꝫ ē dictō p̄cedēs aīe fōrma
aduenīat ℔ p̄ter fōrma aduenīat
ta dōm q dictō p̄cedēs agt i vtu
te fōrme q ē p̄ncipale agendi p̄m̄
ſic calor ignis agit i vtute fōrme
ſbālis ſic go neꝫ nā neꝫ fidei
ſine caritate p̄nt p̄duce actꝰ meī
toꝝ ℔ caritate ſupremēte actus
fidei ſit meritoꝝ p caritate ſic et
actꝫ ne et nāliꝫ libēi arbitꝝ ℣
Ad xm̄ dīm q ī ſcīa duo p̄nt ḡſi
ſtpe aſſtq ſcētꝰ ad re ſtā
ter q̄ſtō rei ſcīte/ aſſtq at ſtē
no ſubtō libēo arbitō q̄ ſtīcꝫ
ꝯgit ad aſſēdēdū p efficāciā
dīmatoꝝ 4 ſō aſſtq ſtē n̄ ē
meritoꝝ ℔ gſ actual rā ſtē
ſubtract libēo arbitō ℣ ſt en
ī ptate hōis q ſtē pt no gſ re
et ſō q̄ſtō ſtē pt ē meritoꝝ
ſi ſtcātu ad fīne caritatis 4 ad
honōre dei vt te ℔ vī ℔
ſde vtīꝫ ſubtract libēo arbitō
4 ſō q̄tū adutꝫ actꝫ fidei pt
ē meritoꝝ ℔ omo n̄ ℔ ſmū
aſſtq ℣ ſt en q̄dā debile et i
ſmū ℔ phm ī pmo pōt vī
no vī p̄dē q̄ ſta voluntate
4 q̄ opte aſſtq no mīnu vī ſtē
tōi meritoꝝ ℔ opte q̄dā ōnis
actual pt meritoꝝ eſſe ℣ ad
dīm q ſē q ēdūt ℔ ſufficīs ī duc
tm ad ēdēdū ſnduē ex auctōi
tate dīne doctīne matris ḡſma
te et q plā ē meritoꝝ ſ tū dī
ūtatis vī no leuāt ēdūt ex ℔
ſufficīs nductm ad ēdēdū 4 ēdo
no tollīt ēd meritoꝝ

Arlq. V. q11

Ad dcm̄ ſtē p̄tē vī q ī
ducta ad ca q ſt fidei di
minuat meritū fidei dīt ex dīo
ī quadā Omelia q̄ fidei n̄ ℔
meritū cui ḡuāna ēd pōt ēcēp
mītū ſi go ḡuāna ēd ſufficīt ēcēp
mītū pōt ēo ēcelut meritū fidei
vī q̄ qualītēz ēd ḡuāna ī ducta
ad ca q ſt fidei diminuat meī
tū fidei ℣ p̄tē quadā diminuit
ōi vtutis diminuit ōi meritī q̄
ſēlicitas vtutis ē pmi ut plīre
dt ī pmo ethicoꝝ go ēo ḡuāna
n̄ diminuē ōi vtutis nīq fi
dei q̄ dē fidei ē q ſt n̄ appa
ētū ut ſup dōm ē ſēo ar plā

UNIVERSITÄTSBIBLIOTHEK GIESSEN

Qi

ideꝫ nduc̄ ad ac̄p tato mag
ho ē appn̄s go ro ḡuadna ¦ du
ret ad ca q̄ sut fida meit̄o di
minuit ¶ Itē ḡnoz ḡne ſt
ē ſ̄ ꝓ nduc̄ ¦ ḡnīs fidei
auget meit̄u fidei ſine qt pſe
uer̄ ēgeſ ad ēdēd a fide ſine
qua ſit ro ad̄r hoc pſuades go
ro eē duūmat fide diminuit mei
t̄u fidei ¶ Qz q̄ ē q̄d ¦ pet̄ m̄
di ꝑtan ſ̄ ad ſat̄ſfoz oc̄ poſſen
ēdē roi de ca q̄ ¦ nob fide ꝑ
ſſe no at̄ ad hoc nducet aplus
ſi p hoc meit̄o fidei diminuet
n̄ go ro dimi⁹ meit̄o fidei ¶
Reſpn̄o dn̄m q̄ ſic dm̄ ē actꝰ
fidei pt̄ ē meit̄oi ¦ ḡtū ſubtra
ctet voluntat̄ no ſ̄ ḡtū adue
ſa ſed q̄tū ad aſſenſ/ro at̄ qua
lia nducta ad ca q̄ ſ̄ fidei de
pt̄ ſe ſ̄t ad uoluntat̄ ēdēdi/ vo
ſt̄m me ſic ꝓcedēs puta ro quis
aut̄ n̄ ſ̄ret voluntate à n ſ̄ret
ꝑ mpta uoluntate ad ēdēd n̄ ra
tionē ḡuadna nducet/ et ſic ro ḡuadna
nducta diminuet meit̄o fidei ſicut
d ſup̄ dm̄ ē q̄ paſſio ꝓcedens
eleoſ ¦ ututibꝫ modalibꝫ diminuit
laudē utuoſ actꝰ ſicut ois ho
actꝰ ututū malitie dr̄ ē q̄ ſ̄ ꝑ
nducit ro⁹ no ꝑ paſſiones uta ē
dr̄ ois ho ca q̄ ſ̄ fidei no ꝑ ro
ḡuadna/ ſi ꝑ aute dīna Alius
ro ḡuadna pt̄ ſe ſ̄t ad uolunta
te ēdēdi q̄ ſ̄t/ ro⁹ ois ho ſ̄ ꝑmp
ta uoluntate ad ēdēd diligit
veritatē ēdita ꝑ ſe ca porro gratie
ꝑ aplerū ſi quas rac̄ ad hoc ¦
veniē pt̄ ꝑ q̄tū ad ho ro ḡua
na n̄ ꝓcludit meit̄o fidei ſ̄t
ſignū maioꝝ meit̄ ſicut ad
paſſio ḡnis ſ̄ututibꝫ malibꝫ
ē ſignū ꝑmanoꝝ voluntatis
ut ſup̄ dm̄ ē/ ſ̄t hoc ſignificat

ſcūs iiij° ¶ Quamuis ad mlie
re ꝓqua ro ḡuadna ſ̄ra dicerit
ra no ꝑ nud̄ lāgla tredmo ¶
Ad p̄m go dm̄ q̄ ego ſo ¦ rac
1° q̄m ipſo no ſ̄ voluntate ēdēdi
ca q̄ ſ̄ fidei n̄ ꝑ ro⁹ nducti⁹
q̄m at̄ ho ſ̄ voluntate ēdēdi ca
q̄ ſ̄ fidei ē ſola aut̄e dīna ¦
ḡ at̄ ro⁹ dīna duūmat ad ac̄p
ſoz puta ad ho⁹ q̄d ē deū eſſe
no ꝑt̄ hoc tollī ut̄ minui meit̄
ro fidei ¶ ad 2m dm̄ q̄ ꝓcēs
q̄ nduc̄ ad aucte fidei n̄ ſuf
dīnatoꝝ q̄ n ꝓtin⁹ mte len
mte ro⁹ ḡuadna ¦ dulce poſſint ꝑ
ro no deſinut ē n apparētia
ſ̄ dnquet impedimta fidei ſ̄d
no ē impſ̄ē q̄d n fide ꝑmut
ro⁹ ꝓtin⁹ ro⁹ no diminuit meit̄
ro fidei n̄ ro fidei ſ̄ ro⁹ dīna
tue nducte ad ca q̄ ſ̄ fidei
p̄ambula ro⁹ ad art̄os ꝑ ſ
diminuat ro⁹ fidei q̄ ſ̄ut
ē appn̄s ad p̄m ſ̄/ no ſ̄ di
minuit ro⁹ cautatus p̄ ro⁹ volu
tas ē ꝓmpta ad q̄d ēdēdi ca
ſ̄ no apparet ꝑ ro no dimi
nuit ro meit̄o ¶ ad 3m dm̄
q̄ ca q̄ ꝑpugnat fidei ſue n
ſ̄ ē hoīs ſed ¦ gloꝛi ꝑſone
ſ̄ auget meit̄o fidei ſ̄tū
oſtēdit voluntas magis ꝓmpta
ꝑ ſima ē fide et ideo meritū
maioꝝ fidei meit̄o habuit no q̄
ēdēdi a fide ꝑt̄ ꝑſecutoꝝ ¦
ꝑ ca ſ̄pletes maioꝝ meit̄o fi
dei ſ̄t no ēdēdes a fide ꝑt̄
ronei phoꝛ ut̄ ſ̄ ḡnoz q̄ fide
nducta ¦ ca q̄ cecidit fidei
no ſ̄ diminuit ꝓmptitudine
voluntat̄ ad ēdēd ꝑ ideo n ſ̄
diminuit meit̄o fidei Quar⁹
Queſtio Terria videlicet

Deinde q̄ſt̄ē

III

Ternde ꝙsdū ē de gotōi fidei actu q̄ ē cōfessio ꝺ tta hō qnq; duo ꝑmo. v. ꝙ ffessio sit actꝰ fidei 2o. v. ꝙ ffessio sit nīa ad salute

Arti⁹ 1 ꝑmꝰ

Ad ꝑm sic ꝓcē vī ꝙ ffessio nō sit actꝰ fidei nō em rōe actꝰ ptinet ad dūgas ūtutes ꝙ ffessio ptinet ad perfectōē ꝙ po ꝑ fidē ē actꝰ fidei ¶ ꝓtē ad hō ꝙ hō ꝙsistāt fidē vel hꝫ itūtē ptinēte vel ꝑpt̄ aq̄ ꝙfusionē vñ t aplꝰ ad hebr. vlt. scit ordinati ꝑse ut dē sibi ad fiducia notū fiat missē nū ecclīa ꝫ nō rōnāle alicui hō ꝙfusionē vel timorē ptinet ad fortitudinē q̄ moderāi audaciā t timorē ergo vī ꝙ ffessio nō sit actꝰ fidei ꝫ magis fortitudinis aut ꝙstātie ¶ ꝓtē a sic. p. fidei fuerē mōdua aīe ad ꝙfitēdū fidē ergo ita erāt idua ad alia ergora bona opa sequēda dī em ad gall. v. ꝙ fides p dilectōē opa ꝫ alia ergora opa nō ponūt actꝰ fidei ergo nec ꝙfessio ¶ Oꝫ q̄ ē 2a ad thessal. 1o. dicit. q̄ et opa fidei ī utute dī glō. ī ꝙfessione q̄ dicit ē opa fidei ¶ ꝫ dīr q̄ actꝰ ordinat ī ututē ꝑtē sui actꝰ ad q̄z finē ꝫ suas ꝑtes vñde ī dī sic ieiunāre ꝫ fidē spōsē dicit ad finē abstinētie q̄ ē ꝙpter carnē et ī ē actꝰ abstinēte ꝯfessio aūt ordinat q̄ sit fidei ꝫ ad ꝙfessionē ordinā sic ad finē ad hō q̄ ē fidei ꝫ ad ergora mōdua hꝫ q̄ fidei ꝫ ad ergora mōdua ad finē ad q̄ ordinat ī utute ꝑtis sui ergo actꝰ fidei ordinat

n pt cadē n sō p̄cepto a⁹ᵘᵒ ꝑ
co mo ē d' nr̄is ad salute ꝯ
mo pt cadē sō p̄cepto a⁹ᵘᵒ dñe
legis | Prepta at à ⁹ᵘa ut ꝯ
dem ē n obligat ad ff̄ t̄ ff̄
obliget | obligat ar pro loco ⁊
tpe ⁊ ꝑ alias cr̄istianis debitis
ꝑ quas oz actu quando imitā
ad hoc ꝙ ſt actꝙ utilis | ſic yo q
ſitei fide nō ff̄ nat̄ i quolib
loco ē d' nr̄a ſalut | ff̄ ad̄ loco
⁊ tpe qꝝ ſti p bmiſſione hui
ꝙfeſſionis ſubtrhe⁹ honor deb
deo ul cēa vnitas ff̄oꝝ i ſpe
deda puta ſi ab mīgyanis
fide tarct ⁊ ꝙ hō cdēt | ul qnō
hñet fidē | ul ꝙ fides nō eet ucā
| vl alij p eiꝙ tractū ſalte audie
re⁹ a fide | In hiꝙ cm capbꝙ ꝙſi
ſio fidei ē d' nr̄a te ſalutis ¶
Ad p̄m ꝙ dr̄m ꝙ ſīs fidei ſit
⁊ ad̄ utilis t̄ē dr̄ ad ſine
caritatis q̄ ē amor dei ⁊ ꝓxi
⁊ io qꝝ honor dei ul vnitas
ff̄oꝝ hō oppoſit nō dr̄ cē qte
tꝙ hō ut p fide ſua tpe pei
dñe gudā ſi dr̄ fide gohꝙ ad
ſitei ¶ Ad 2ᵐ dr̄m ꝙ i caſu
nr̄is tm̄ v fides pducta q̄libet
tenē fidē ſuā alīs ff̄alē vl
ad ſtructiō ad̄ ecc̄ fidelui ſiue
ꝙfectoꝝ vel ad t̄ē⁹ medēs i fide
lui mſultatoꝝ dr̄ ad̄ tribꝙ
mſtr̄is honorē de fide n pñet
ad honorē fideles ¶ Ad 3ᵐ dr̄m
ꝙ ſi t̄ē⁹ mſidelui oriā de
ꝙfeſſione fidei magna abſq; alq
vtile fidei ul fidelui n ē laū
dabile i tli casu fide publice
ꝙfitei | Vñ dns dr̄ matth. vi⁰
nolite ſtm dare canibꝙ nec
margaritas vras ſp̄ge ante
eos ne forte conculcent vos | ſ ſ
vn tas ad̄ fidei ſpectē ad vnitas
adſit ꝙtempta t̄ē actꝙ i fide
lui dr̄ hō fide publice ꝙfitei
Vñ matth⁹ xvi⁰ dr̄ ꝙ petr⁹ li
dr̄ꝙſſet dño ꝙ pharisei audi
to eiꝙ nō ſcandalizati ſt dñs
r̄ndit ſmite ios ſ t̄ē⁹ cecī ſt
⁊ duces cecoꝝ

Questio quarta

Circ̄ me ꝙ ſidcandū ē d' ipa
fidei utute ⁊ p̄o quer d' ipa
fide 2o d' habitibus fidei
⁊ tertio de causa fidei Quar
to et vltimo de effectibus eiꝙ
Circa p̄m qr̄d⁹ octo | p̄mo ꝙ ſit fi
des | 2o m ꝙ vi aīe ſit ſr i ſbiecto
| 3o vtz forma eiꝙ ſit caritas | qrto
caꝙ mō ſit fides formata ⁊ ſi no
mīs | vo vtz fides ſit utus | vio vtz
ſit pa utus | vii⁰ d' oz̄ne eiꝙ ad ala
ututis | octauo d' gradꝫ cr̄itudis
eiꝙ ad t̄ē⁹ ututis mīs lud art⁹ 1⁹

Ad p̄m ſr ꝓ vi ꝙ ip̄eterb
ſit fidei diffm⁹ qua ap̄s pot
ad hec vi⁰ dns ff̄at fides
ſpa ſpondeo dr̄ꝙ art⁹ n appa
retus | n a em ꝙtas e ſba | ſi fides
e ꝙtas ei ſit utus t̄ē⁹ ut ſubi
dm e | go no e ſba ¶ Pter⁹ dū
ſup ututē dūa ſit obā ꝑ rēs ſpe
randa e obm̄ ſpa no go dr̄ pm̄i
i dr̄oe fidei taliꝙ eiꝙ obm̄ ¶ Pter⁹
fides magr̄ pſtō p traditē ꝙ p
ſtem ꝙ caritas e ſor̄ fidei ut i tra
dite magr̄ go pm̄i debuit i dr̄oe
fidei rēs deligenda ꝙ rēs ſpa
da ¶ Pter⁹ id nō dr̄ pot i dupl
grāba ſed ſba ⁊ art⁹ ſt dupl
grā go n dr̄ pot i dr̄oe fidei ſba
⁊ art⁹ ¶ Pter⁹ art⁹ ſit rē no
appārē p̄g pg⁹ appārē go mag
dr̄ter⁹ no appāreāt ſ queri go de
ſtbi fidei ¶ In ōīnū ſuſſr auctori
tas ap̄li ¶ Respō dr̄m ꝙ licet

XXII.

UNIVERSITÄTSBIBLIOTHEK GIESSEN

XXXI

manifeste qo fidei obꝫ ſ q rei b
ꝑma q e fidei obm̃ e ſb oi⁹
deſiderioz & actom m dz uti ꝑ
augꝰ i ꝓ d'tm̃te fide e qp pdi
leoz opat ſic z ita q ſſpeuq gote
ſione ſit practicꝰ ut i 2o dz aua

Ad hm̃ ſic ꝓcẽ vi q cauſab 2.
no ſit forma fidei vnuq qꝫ
em fidei ſpeci ꝑ ſua forma cor
go d qp oto diuꝝ ſic diuꝝ ſſb
vig q ym̃ ni ꝑt ee foꝛ alteꝝ ſ
fidꝫ & cauſab diuꝝ qp oto i
ad eſſe ym̃ ſit diuꝝ ſſb dtur
qo cauſab no ꝑt ee forma fidei

q Pte forma & id q e forma
ſt d cad q qp eiſ ſit ym̃ hm̃ ſ
fidei e d nutꝰ cauſab at i volu
tate qo cauſab ꝛdc foꝛ fidei
pte foꝛ e pn̄ei ſ principu
fidei ꝙ pte voluntat magꝝ vi
eſſe obei q cauſab ſ d ad fin̄
i ad obedied fidei i oibꝫ q̃tibꝫ
qo obei magꝝ e foꝛ fidei q cau
tab q Oꝫ q e q vnuq qꝫ opa
& ſua forma ſſidei at p dilcoꝛ
opat qo dilcꝰ cauſat eſt forma
fidei q Reſpn̄deo dm̃ q ſic qꝫ ſu
probꝫ ꝑ acta voluntarij ſpem
reputat a fine q e voluntat obm̃
id at q qꝫ ad ſpem foꝛtẽ ſe hz ad
mo forme i actꝫ naturꝫ & ido
rq acta voluntarij ſoꝛ queſtꝫ
e ſib adqua ordma tu qz qp po
teſt ſpem tu z qz mag acuat oꝛ
q ꝑ ſpedat ad forma ſimi mai
e at qo pdicꝫ q acta fidei ordia
ad obm̃ voluntat qd e bo ſic ad
fine qo at bm̃ qd e ſib fidei ſ
bo dim̃d e ꝑ obm̃ cauſatꝫ &
ro cauſab dicꝰ foꝛ fidei i qntu ꝑ
cauſate acta fidei ꝑfia & forma

q Ad ꝑm qo dm̃ q cauſab di
eſſe forma fidei i qntu formal
actꝰ vꝫ q hꝫ at ꝓhibet vnu
actꝰ a duꝫ hꝫ q mforma & ſ
ho ad duas ſſb mdus oꝛne
quoꝫ ut ſ dm̃ e q d actꝫ
quadꝫ i qz agẽ q Ad 2m dm̃
qobro i a pcedt d forma i ita
ſic at cauſab no e foꝛ fidei ſcd
ꝑt mforꝫ actꝰ eq ut ſ dm̃ &
q Ad 3m dm̃ qz & ipa obca
& ſſb ſſcꝫ & quꝫ a a vtq poſſet
ꝑcedꝛ actꝰ fidei cobꝫ & formatꝰ
a cauſate ſic ſ ꝑcedit & ꝙ ipa
cauſab ꝓ foꝛ fidei a raaulg. ℟.

Ad ꝙtũ ſic ꝓcẽ vi q fidꝫ
formꝫ n ſtat formata nſ
eq o ſz ut ſ ad eſſe ym̃ q d
venit qd ꝑfim e euacuabit
ꝑ qo ꝑte e ſ fidꝫ i formꝫ e
mpſtd ꝛtũ formate qo aduen
ente fide formata fidꝫ i formꝫ
oꝛtũ ut nõ ſt pq hꝫ nũ q
Pte a id qd e mortua no ſit vtua
q fidꝫ i formꝫ e mortua ſ d
iacobi 2o fidꝫ ſ oꝛibꝫ mortua
e go fidꝫ i formꝫ n ꝑt ſ foꝛ
mata q Pte a qz dei adue
ens n ſ mdus eſſem i hore
ſcla qua i mſcli ſ aduenies
ꝙd fidꝫ ſcla eat i eo ſtitꝫ fidei
qo cauſ aduenies ſcla q ꝑ ſ
eat ſtitꝫ fidei i formꝫ eat i eo
dm̃ ſtitꝫ fidei q Pte a ſic 80
d actꝰ actꝰ eatꝰ n ꝑmr ſ fidꝫ e
qd actꝰ qo n ꝑt cad fidꝫ qm
eſſe formata & quꝫ i formꝫ q
q Ad d e qd iacobi ii° dr ſ ſtto
fidꝫ ſine oꝛibꝫ mortua e i glo
ſtrubꝫ ꝛdnunſtat qo fidꝫ que
pq eat mortua & i formꝫ ſit
formata & vnuꝫ q Reſpondeo
dm̃ q ꝛta hꝰ ſuaue dnſe ꝛdeb
q̃la con dnsant q a q e ſtitꝫ
fidei formate & i formꝫ ſ ad
uenie fide formata tollit fidꝫ
i formꝫ & ſic hm̃oi pq fide
formata peccate mortalit

suret a9 hutg fidei i formis a do
tfug fi ho nr vr cc queciens p
gra aduenit ho agd di domd
corludit negz cnd q dhd dei
domd hoa mfida ppt ptm mor
tale ffrio alij dxerut q sut
qd duplex hutg fidei formate t
i formis fi nd aduent fide for
mata n tollit hutg fidei i for
mis fi fil manet i coh nd hutu
fidei formate fi ho vr t hub
p hutg fidei informis d hute
fide formata dnanat oncg
ffrio alr dom q id e hutus
fidei formate t informis eug
lo e hr hutg duplicia fi id qd
pse ad hutu ptinet cu ut fides
sit pfio mpth id pse ad idem
ptis qd ptis admplend qd at ptis
ad voluntate n pse ptis ad fide
ita q p ho duplicata possit hr
tg fidei dustmo ad fidei formate
t informis e fi id qd ptis ad vo
luntate id e fi caritate n at fi
id qd ptis ad mplend vr fides
formata t informis n st duplex
hutg ¶ ad ptm go dom qm
dupl' e mpfa qz i pfio e d ide
mpfecti tue cnd oz q aduente
pfione mpfm corludi fr adue
niente apta vsione cpr tu fides
d tg rone est ut fit n appetitus
fi ch mpfcmo n pt d rone
tei mpfecte tr d nuo id qd
cat mpfm fit pfectu fr pued
na no e d rone hoa t ideo
id nuo q cat pua fit vir in
formitas at fidei vde d rone
cui fi p acuit se hr ad pan
ut dom e vr pa met informis
fit formata ¶ ad tm
dom q id qd fit vita alia
e d rone vnq qz e form enlis
cui sit aud t io mortuu viuu
sit no pt fi ad pp e qd e mor
tuu t qd e viuu fi id qd fit
fide cc formata no e d en
fidei t io n e sile ¶ ad tm
dom q gra ad fit fide n solu q
fides d nouo in cc i ho fi
q dm fides duat dom e on
q deus pp opa infidelis
hoa sit sol pp opa illuia acq
vr gra no mig fit adueniens
fidelis qua adueniens d fidelis q
i vtq opa fide pt vno qde qd
malo ca t pfacdo vel dr d no
uo cando vel ft dm q ho e p
accidens pp d fit sbi q gra
no cat fide d eo q hr cr cpis
ptm mortale no tollit p gram
ab eo q cat amisit p ptm mor
tale pcedis ¶ ad xtm dom q
p ho q fides formata sit informis
n muta tpa fides fi muta
sbm fidei qd e alud qd quq
hb ch fide sine caritate quq at
nd caritate

Articulo quinto q. 8.

Aquitu sit pne vi q fides no
sit vta vtus en ordinat ad
bm na utus e q bm fit hute ut
dr phc i 2o ethicoz fi fides ordia
ad vm go fides n e vta ¶ pte
pfior e uta i fua qua acquirta fi
fides pp su mpfcz no po i tutu
inequales acquisitas uti p phcm i
vi ethicoz go miltoma pt pm
vta misia ¶ pte fides formata
t informis sit eid ssci ut dm
e fi fides informis n e uta q no
fi gnoscere cu dno utumlg go
ne fides formata e uta ¶ pte
gre gratis date t fructg dispensa
a dnolg fi fides cum ea nec gratis
gratis datas i ad chor xio t sibi
met fructg ad gall vo go sibi q
de uta ¶ q e q ho p ue
tes usitati nd usitata esto uta
ut i 2o ethicoz si per fidem

XXX

ho iustificā ꝑ fidē ad tōm p̄o iustificati in fide pace hemq̄ reſpō fidei ē vtus ¶ Reſpōdit dom̄ q̄ ſic dicēdū ꝓz vtus huadna ē ꝓp̄ acta huaq̄ reddūt homē vtq̄ hita ē ſp̄ p̄m̄ hom̄ acta ꝓ dicī vta huadna/ tlus ut hita ē fides formata/ cui em̄ ēde ſit acta mpta assenactus vere ꝙ mpio voluntat ad hoc ꝙ iste acta ſit pfecta duo req̄runt/ quoꝝ vn̄ ē ut infallibiliter mpta tendat in suū bonū hō ē vm̄ aliud aūt ē ut infallibiliter ordinē ad ultīm̄ finē ꝑ quē voluntas assentit vō ꝙ vtuq̄ inueniat in actu fidei formate/ ma ꝙ ide ipsa fides ē ꝙ mpta ſp̄ fert in vm̄/ qz fidei in ꝓpria ſpē ſuā ut ē hitus ē hoīs tate aūt ꝙ fert fides hz aliā ꝙ infallibiliter voluntas ordinē ad bonū finē ꝙ io fides formata ē vtus fides informis nō ē vtus qz ꝙ si hoīat ꝓpoz dicta acta fidei ꝓpz mis ꝙ ꝓpter mpta in hz ꝓpoz dicā ꝙ ꝓpter voluntat ſic z ſi tpīa cet in grecismo & prudētia nō cet dīa tpīa nō cet vtus ut dem̄ ē ꝙ ad actū tpīm̄ requīrat acta ꝙ vtus ꝙ acta ꝙſpiſit ſic ad actū fidei requīrit acta voluntat ꝙ acta mpta ¶ ad pm̄ ergo dom̄ ꝙ nem̄ bonū mpta nō ſit eis ꝓpz ſto ꝙ io vtus ꝑ fidē mpta dicā ad vnū fides hz ordinē i bonū ꝓp̄ hmōi ꝙ fides formā ꝑ caritate hz ꝙ ordinē ad bonū ſp̄ ē voluntat obiī ¶ Ad 2m̄ dm̄ ꝙ fides dicit ꝙ ꝓpria lō inititur ad huadnā nō ꝙ nem̄ ꝓcludēdū nu ꝓ ſpēm ſi ꝙ io tlus fides nō dicit hz fides dicit ꝙ logū inititur veritati ſyne q̄ ē infallibiliter ꝙ ita nō ꝓ ea ſpēm ſi io tlus fides ꝓpter dicit ¶ Ad 3m̄ dm̄ ꝙ fides formata ꝙ informis nō diuidit ſpēm ꝓ dīuſſ ſpēs ꝙ ꝓſiciēs dicit at ſic ꝓfecta ꝙ ꝓſtōm dicā ſpēm dicit fides informis nō ꝓpriū actū ꝓpzia nō ꝓnt ad ꝓpriū vtā ꝙ ꝓfectū q̄ ut ī vijo ethicoz ¶ Ad 4m̄ dm̄ ꝙ ꝙdā ponūt ꝙ fides q̄ gratia nō gratis gratū dicit fides informis ꝙ io quidā dicūt ꝙ gratia datur q̄ ; quantum ī ſt quātū ad hoc nō ſit certū dicūt ꝙ ſponsus gratia ſit tūc alij dicūt hoc ā nō dicit fides at informis ꝙ ita ad hoc ſit certū ꝙ ſponsa nō ē ſciat ꝙ ſponsus ſit ſibi gratus vel ꝙ ſimone fidei ſi fides at ꝓducit ꝙ ꝙd hz ad ꝙ delectat ī suo actu ſicut ciuis mis vn̄ ad gaudiū v. cū enuāt fructū ꝙſpō fides ut dicit de viſibilibus ¶ Ad 5m̄ vi

Ad ſcdm̄ ſic ꝓcē vi ꝙ nō ſit fides ſit em̄ fides ē donū dei ut ad ephe 2o ita ſapiā et ſcia mea dicit dīna dei ꝙputa vbi ysaie 29o ꝙ ſapiā et ſcia dicit ꝓpter hoc ꝙ ſapia ē d̄ etnis ſcia nō d̄ tyalibus ita ꝙ augo vn̄ d̄ trin̄ dicit ꝙ fides ſit d̄ etnis et d̄ ḡbus ꝙ tyalibz vi ꝙd ſit vna fides ꝙ ḡlia ꝙ ꝙb ¶ ꝓtea ꝙfessio ē acta fidei ut ſup̄ dictū ē ſed nō ē vna et tra ḡfessio fidei aliud hoc nō ꝓbat ḡfessiōē fidei aliq̄ pcēs ḡfitebant ſutūm ita ysaie vijo ꝓphete adhuc ſpiret ꝙ nō ē vā fides ¶ ꝓtea fides ē habitus ordinans ſpēm nūm̄ ad ꝓpriū actū ¶ Ad 6m̄ dm̄ ꝙ ſicut ē ꝙd agit ſit ad ephe viijo vna dīna fides ¶ Ad ſcdm̄ dm̄ ꝙ ſi fides ſunt ꝑ ſuū d̄ ꝑt ḡtis vbi ꝙ ꝓpter obi hz ē vna fides dīna ens formale fidei ē veritas ꝑa

XXX

ab mrdum pt ad ho q pfuet
m fide vlt q fidei fmitor adhe
rent & p ho di spūs mrduc ad
fide ¶ ad 3m dom q obca dr
di quog en iptat ichmaelj vo
lutatis adiplend dna madda
ta & sic n de spalib; utq; sig̃na
ichi d od ubute q ois actq; utu
tu cadut sb preptis legis dne
ut s dom e & ho mo ad fidem
rpi d obca alio pt acrpi obca
ß q dptat ichmaelj qdu adim
pled madata ß q ihc vdem
debiti & obca e spalib; ubus
& e pb ustate tradit eu sn
debitu obediendo d qr mo obca
e fide p q maiestā hoc q deq
pt iuor eu debt obedie ¶ ad
3m dom q ad rez fidamtu no
so requid q pt pmo ß & q a ois
pceptis edicti quog no en et
fidamtu n ei a pceptis edicti
colligeret quodo spualis edi
ficij e p caritate ß ad obiect
m duplicat ad caritate spēte q
virtutes pfectis & no fidei p cari
tate fundamtu ce n pt n rtij oz
q caritas sit pior fide ¶ Ad quid
dom q actq; voluntat ordinat ad
fide n rtij actq; voluntat; caritate
informatq; ß th actq; p supp fide
q n pt nolitas pfici timore n
dei ce n mpta n rtij fide ihc
ita ym

Articulg octauus & viii

Octauum sic pcedit vi q fides
n sit ebor scia & a ois virtutibz
mpalibz Jubuta em o ecclesi
dei id vi ce crog q mag pt ihc
de dic se & albig qd e magno
opmptibz si mpta & scia & sapia
n ihc dubitatoz ita ca q
sit dilectis at medij pt pati mo
do dubitatoris & dubitate d ihc
q sit fidei go n e fides ebor vtu
tibz mpalibz ¶ pte 2a vsio est
ebor audetu ß fides e op audetu
vt di ad hebr xo In mpta at
et scia & sapia melius q mpalis
visio go ebor e scia vel mpta
q fides ¶ pte 2e ḡto ad 2m q
1 ihc q ad dcm pmet talo e
crog si mpta e pfectior fide q
p fide ad mptam pvenit ß d
vsuc xxxvij o n addidisset no
mpget ß a3 latius & augo
it scia de scia ym d unitate
q p scia roborat fides go vide
q ebor sit scia ut mpta q fides
¶ ad 3m q q dr q ad ihc
sibi xpo & sic acquisitu a nob
ym audito s p fide accipimus
id no ut ym hoc m sit vere
d ym dei si n crog no dei go
scia no e ebor fide nec aliquid
dns ¶ Ad 4m dom q sic sup
dom e vtutes mpalium due sut
ita q theologa s prudentia & ars
q ḡ pfect fides d ch ne t de sue
me q d ethicis q no ḡtinet ali
se ihc tres at dlig mpalibz
iditibz s sapia & scia & mpta.
st d nobis ut sup dom e & sic
h e q sapia et scia & mpta
it dicit & ß q ponit vir
tes mpalibz a philo e vo ethicus
& ß q ponit dona spūs sci
pmo go no dom e q ptinendo
pt q fides ad 1m & q ita ch mp
ta di ce crog id q hoc ebor ita
ebor no fides e ebor tbz pdicts
q fides dmit veritatē diue ita at
pdca unitas huiusmodi n ad
pt ysti ebdo eqpte sibi & dr
ce crog q pleg q se mpta hoib
& p hoc no q ita q st fides st
sup mptas hoib n at ea q sibi
tbz pdicta id q hoc pte fides
e mg ita & ¶ q vnusquisq; iudi
ca prm q s scia ita ß ad 2um
sedi q e eqpte sibi undiq ß q
unde e q fides e sm ebor ß ad
st ebora ß quid sit q ad nos pti

2 si aliqua ad p̄dca p̄dca ꝑ q̄ sint
dona p̄tis vite q̄ant ad fide
sic ad p̄m q̄ ꝓponit vij ꝑ ho
ſdcs deis dnor ¶ ad p̄m ꝯ
dm q̄ ia dixꝑ nō ē opte tāe
fidei ꝑ q̄ ad nos magr̄m plene
assecm̄ ꝑ mte tm aliq ſt fidei ¶
ad 2m dm q̄ ꝑtes ſ ꝓbg visio
ē dnor auditus ꝑ si ille aq̄ audi
mlti⁹ oꝑt visū videt ſe dnor
ē auditg q̄ ꝓ vis sic ab pte ſte
magr̄ dnica d̄ co q̄ audit ab
aliq⁹ ſcdissimo q̄a d̄ co q̄ ſibi
ꝑ sui dat vide & mlto magr̄
ho dnor ē d̄ co q̄ audit a deo
qui fallit n̄ ꝑ qua d̄ co q̄ ſubdit
ſdone q fallit ꝑt ¶ ad 3m dm
q ꝑ ſimo mte tg & ſte oꝑt gnī
rōi fidei quātū ad q̄dre manifesta
rōi nōtg q̄ ad dnor aliq⁹
q̄ tota dtrudo mte tg vl ſte ꝑ
q̄ ſt dona ꝓpt a dtrudie fidei
sic dtrudo gḡnitoꝝ gonat ꝓpt
q dne ꝓcipuoꝝ ꝑ at q̄ ſtia
& ſapia & mte tg ſt dtutes m
tellectuales dmittūt nāli lucra
tiuis q̄ deſint actiue & a vō
dei eas dmittit fides ¶ Quicho v

Circa hoc dū ē de hijs q̄
fide ꝑt a ho q̄dr̄ ꝙr
p̄mo vtr angel̄ a ho
m p̄ma sua gdone habuit
fide 2o vtr d̄mones habent
fide 3o vtr hetici erantes
tyo ar̄to fidei habent fide de
vnb ar̄t vtr fide habitua
vnq̄ do habet maiore fide

Ad p̄m sic ꝓcē vi hij aliq
aut ho ꝑ sua p̄ma gdone
fide n habuerit d̄r ꝺ hugo d̄ ſto
victore q̄ q̄ ho oculis ꝯplacitis
n hij deꝺ & q̄ i ꝺo ſt nāe n vi
hi aliq⁹ i ſtatu p̄e gdonis aliq⁹
ſmacꝝ vel lapſus habuit oculis
ꝯplacitis videbat eum ꝺs n
no vt aug⁹ d̄r 2o ſr Gen ad
litt ¶ ſilr p̄z ho i ſtatu p̄mo
tenuit vi humane oculis ꝯplacitis
cepta d̄r enī hugo d̄ ſ v i ſuis
mis q̄ nouit ho i p̄mo statu ca
tore ſuo n ca q̄m de q̄ ſorte au
dtu ſolo p̄ns ꝑ ca q̄ utq̄ p ſpia
rōi mſtrat nō ca q̄ deꝺ mō atte
dēbg absēs fide q̄ns ꝑ ca q̄ pa-
p̄mod ꝯplacitis mauſcrtg tne
bā ḡo ho ut aliq⁹ i statu pe gdonis
fide nō habuit ¶ p̄te q̄m⁰ fida
te emonēta & obſcula ꝑ id p ad
chor dom⁰ videq̄ ne p ſecula
ſeculo ſemēte ſi in statu p̄me gdonis
nō fuit à qua obſcultas neq̄ in
hoīe neq̄ i angelo q̄ tenebit tas
& pcd p̄m ḡo ſdcs i statu p̄me
gdonis ce ḡo potuit neq̄ d hoīe
neq̄ i angelo ¶ p̄te q̄ neq̄ d ad
rōm 2o q̄ ſdcs ē q̄ audiru ſed
ho loco n habuit i p̄mo statu fm
felice gdonis ut habuit nō aud
cat ſ audituq̄ ab ao q̄ fides in
statu io n cat neq̄ i angelo nec
d ho ¶ Oz q̄ ē q̄ apſ d ad hē
bē vi⁹ credere ad deū oz ēde
ſi angelq̄ & ho i p̄ma sua gdone
erant i statu credēdi ab deo q̄
fide dilexerat ¶ Ressp⁰ dcm
q̄ q̄da dicut q̄ in angel̄ ay q̄
maior & lapſus & i hō ay p̄mo
no fuit fides ꝙt manifestū hīe
placuit q̄ te cat ſ rebus q̄nib⁹ ꝑ
tu fides ſit assūtū n apparetiū
oꝑtt p fide ideꝺ ca q̄ n videt
ut habitus dr ia sola manifestatio q̄
clūt fidei rōi ꝑ q̄ reddit assensū
ut vult ¶ ad 2m q̄ ꝑ q̄ ꝑt ē fides p̄n
cipale ad obm̄ ē ueritas ꝑma cui
visio ꝑtot fit & fidei cuius ad
q̄lanch ay q̄ſmabi & ho ay p̄mo
no fuit nō habitue q̄ deꝺ p endem
videt manifeste ē q̄ n fuit fm mu
ſticā q̄rnem q̄ excludit ab fidei
ry q̄ no fuit fides ho ce n potuit
esse q̄ peccato cat ei ꝙpriū fides
que ē fides & ſ ho & in hij fuerut

V

UNIVERSITÄTSBIBLIOTHEK GIESSEN

pse pñs sit mpi voluntas
pat voluntas mouear mte ad
assentiendū pt gnge q duobꝫ vnis
q ozne voluntas ad bo q ēde
ē acty laudat ¶ Ad q dr q gnia
ad ho q ꝑducit ce ēdem hꝫb
q dicūt lucet in gnia ꝑ cuius
ad rei sit si ab ipha ꝑmoueat
i ꝑmone dm ad sitū tadhi
licet signū mortuū suscitando q
ho signo gnme mte alq videt
ut agnoscet mate ihc dicā deo
q no mīt licet id sitū q ꝑ
duc ad se cudem in let ꝑ ho in
fidei ho tollē dm ē go q n
fidelibꝫ xp laudā sidē ꝑ ꝑ
modū et ꝑ ho in ē ꝑmonibus
ꝑ solū tm videt em multa
multa mdicia q̄ꝫ ꝑpuit
doctina ecclie a deo esse quib
pt rēt ꝓpt q ecclia docet
no mdicat ꝓuta deū ce tmu
tmod ut ad hꝫ ¶ Ad ꝑm go
dm q ꝑmouet fides equata
methodata q signoz cudcia
et io n ptinet ad laude volu
tatē ꝓpāq q ēdit ¶ Ad 2m dm
q fides q ē donū gre mouet
ho ad credēd ꝑ aq effm bomi
et ꝑfect mfozmis vn fides que
ē ꝑmoꝫ n ē donū gre
magē cogēd ad ēdem ꝑ ꝑ ꝑsua
sōne nāli mte ¶ Ad 3m dm
q ē ho ꝑmoꝫ displicet q ꝑsig
na fidei st cā eoꝝ et cudcia
ut p eā credē appellāt et deo
nō malicia eoꝝ minuit ꝑ hoc
ad ēdit

Articulus Terc

Ad tertiū sic ꝓcedit vr q hēticus
q̄ distinxit vnū articulū fidei pos
sit hre fidē mformē de aliis
no em mte q̄ nāliꝫ hēticus est
potestor qua mte q catholicus ꝑ
mte q catholica mdiget ad inuadā
ad credēd quoꝫ articulū fidei dono
fidei go vi q nec hēticus a quoꝫ
articulo cēdit ꝑmittit sme dono fidei i
formis ¶ Ꝓtea sic ꝑ fide qme
mīti ad vnā fidei ueā sub ra ꝑticu
puta sb geometrā qme mīte
gones si ab pt hre scīaꝫ geome
tra q̄da geometrabꝫ gones ā ꝫb
ignorat go ab ho pt hre fide
de alīb articulis alios videt
do ¶ Ꝓtea sic ho obedit deo ad
ēdendū articulos fidei vel ecclia ad mā
data legis quada si ho pt esse
obediēs tra q mādata tū tra
ā go pt hre fide tra q̄da articulos
tū tra ā ¶ Ad q dr q hēticus ꝑm
mortale q̄ā cadūtatē vel ꝑticu
larem articulū q̄ā fidei si cadūtatē ui
remanet dū ho peccat mortaliter
go ne fidē ꝑdit et ꝑmittit mor
le articulū fidei ¶ Respō dm q
hēticus q dicendo articulū fidei
no hꝫ habitū fidei nec formāte
nec informē cū ea q ē de rōne hꝫ
habitꝫ esse dicet de formali et de
obiecto qua ablata ꝑdit habitꝫ fidei
et ueritatē prima ꝑ quā manifestā
ꝑtinet sacre doctrine articulos q
ꝑtinet ad veritatē ꝑmā q̄ꝫ in nu
llo est mutabilis et dmc regule
doctrine ecclie q ꝑtinet ad veritatē
prima dicūtur sacre manifestata
ille in hꝫ fidei habitū ꝑ ea q̄ st fidei
ad tenet qua ꝑ fidē sic ꝑ aliqd
hꝫ mte aliqua gone ni q̄ nosceb
mē q̄ gonis manifestū ē q̄ ad hꝫ
cuius scīaꝫ ꝑ one ꝑclū manifestū
dat q̄ ad q̄ ad hoc doctine ecclie
tang ꝑ infallibili ꝑ obiecta ꝑtinet q
ecclia docet aliqua ꝑ si de hīs q
ecclia docet q ꝑ tenet ꝑ hꝫ vel
nō hꝫ ita ad ad hoc ecclie doctine
sic ad infallibile ꝑ ꝑ uoluntatem ꝑ
sic manifestē q hēticus q ꝑtinaciter
dissidet vni articulo fidei nec ꝑfecte seq

V

ꝯ oibꝫ doctrina eccle Quo ꝛ
ptmactꝰ ia no ē hęticꝰ ſ̄
cr̄ab vꝝ maiꝝ ē qꝫ tē hęticꝰ
ꝯta vꝝ ar̄u ſide ꝙ hꝫ de alijs
art ſ̄one quab ſ̄ ꝑꝑ volucꝛa
te ¶ Ad p̄m go ꝺn̄m q̄ à arlꝫ
ſidei ꝺ̄ quibꝫ hęticꝰ ꝙ cr̄ut
n hꝫ co mo ſic hꝫ cob ſidei ſ̄
ſm̄ mhēndo p̄me vēitati ad
qđ mdiget qđ aduuiaꝫ p hmꝰ
ſidei ſ̄ hꝫ ca q ſ̄ ſidei ꝑꝑ volu
tate ⁊ udio ¶ Ad 2m ꝺn̄m
q ꝺeus goibꝫ vnic ſ̄ē ſ̄ deꝰ
ſa mea p q ꝑbaꝝ quꝫ vnꝰ
pr̄ agnoſci ſ̄ ad ⁊ io go pr̄ ſ̄ē
quaſdꝫ gones vig ſ̄ē ignoꝛ
ꝺn̄s ſ̄ oibꝫ art mhęꝺ ſides
ꝑꝑ vꝝ mē ſ̄ ꝑꝑ p̄mducta
te ꝑꝑoꝛa nob in ſcꝝm ſ̄
doctrina eccle mutilgęt ſ̄ame
⁊ io q ab go meo ꝺeꝛiꝺet tota
ſide tacet ¶ Ad 3m ꝺn̄m q ꝺꝰ
ta p̄cepta leg ꝑnt ꝑ ſ̄ vlad
ducta motiua ꝑꝑ ad ꝑꝑ ⁊ vꝝ
ſme ad ſuaꝫ pr̄ vt ad vꝝ mo
tiuꝫ p̄ hꝫ go ꝑ ſ̄ ſerte obꝺiē
ꝺco a quo ꝺiꝺet ꝺicꝰ vꝝ ſcꝝp
tu tm̄ ſ̄ ꝺi ſ̄ ad Jacobi ij ꝺcꝰ
offendit ꝺ uno ſcꝝ e oꝺ̄ ꝑceꝑ

Adęrtur ſic p̄cę vt q fides no
poſſit maior ⁊ uno q ꝛ à q
titatē in hꝫ ꝯtte ſ̄ obā ſ̄ ꝺicꝰ
hꝫ ſide tꝺt ona q ſ̄ ſidei q̄ ꝺeſt
ab vꝰ tē amittꝰ ſide ut ꝺ ꝺn̄m e
go vi q fides no poſſit ē maior ca
uno q ꝛ à ¶ p̄te q ſ̄ ⁊ ſumo
no ꝺiſputꝰ mag ⁊ mg ſ̄ io fꝺa
ꝺ ſumo ꝛcquiꝝ ond ad ſide q hꝫ
ꝺhęꝛet p̄me ueꝛitati ſ̄ē ꝺa go n
tꝺt mag ⁊ mg ¶ p̄te a uta ſ̄ hꝫ
fides in ḡmroe ſ̄tuta ſ̄ē mhęꝺ
pn̄oꝝ in ḡmroe nāh co q ar̄lꝫ
fidei ſ̄ē p̄ma p̄ ḡtuꝫ ḡmroꝰ
vt ꝯꝺiꝺit ꝑꝑ ſ̄ mhęꝺ pn̄s
equa mventꝰ ⁊ oibꝫ hoꝺbꝫ
go ⁊ fides eq mpem ⁊ oibꝫ fideꝫ

¶ Q vbiꝰ mpem p̄ut ⁊
magꝝ ibi mpem mag ⁊ mg
ſm̄ fide mpem p̄ut ⁊ magꝝ
Hꝫ ex dñs pcꝰ Matth xiiij
modice fidei quare ꝺubitaſtꝭ
mhęi ꝺ̄ vꝰ mice magna
ē fides tua go fides pt ee maior
⁊ vꝰ q ⁊ à ¶ Respono ꝺn̄m q
ſic ſ̄ ꝺm ē q̄ hꝫ ab
ꝺuobꝫ attęꝺi pt vꝰ q obꝰ à
ſ̄ p̄ceptoꝝ ꝺn̄m obm̄ at fidei
pt q ſ̄ri ꝺ̄ vꝰ ſ̄ ſꝛmale ꝛoꝝ à
ſ̄ ca q mā ꝑꝑ ſ̄ ſoꝛte at obm̄
fidei ē vꝝ ⁊ ſm̄ hꝫ veꝛitas p̄a
vt ſ̄ ꝺm ē vꝝ q hꝫ pte
fides no ꝺuꝺ ſua m̄cēdibꝫ
ſꝺ ē vna ſpē ꝺoꝺbꝫ ut ſ̄ ꝺm
ē hꝫ ca q mā ēdeꝺa ꝑꝑ ſ̄
ſit pla ⁊ poſſit atꝛpi vl magꝭ
ut mg ꝯpliate ⁊ ſ̄ hꝫ pt vꝝ
go pla ꝯpliate ēdē q à hꝫ
⁊ vno pt ee maior fides ſ̄ ma
ꝛoꝛe fidei ꝯpliatoꝝ ꝺicꝰ q ꝛ
fides ſ̄ p̄ncipatoꝝ ſ̄ꝰ go ꝺuꝺt
ꝺ̄ma arta fidei p̄ceꝑt ⁊ ꝯmtꝫ tu
⁊ ꝯ vꝝlidꝭ ut ſ̄ ꝺm ē pt go ſ̄
ꝺes ꝺ à q ꝺꝰ maior vob ꝯpte
mtꝫ ꝑꝑ maioꝛe ꝺn̄m ⁊ ſmte
aliꝰ ꝯpte uolidtat ꝑꝑ maioꝛe
ſmtm ne ſeu ꝺuonone ia q fideꝫ

¶ Ad p̄m go ꝺn̄m q ꝛ ⁊ q p̄ma
ꝺiſꝺt ad coꝛ q ſ̄ fide q p̄me
n hꝫ hitꝰ fidei ꝙ hꝫ ⁊ q ꝯ
pliate ona ꝺꝰ ſ̄ patꝝ ona
tꝺt ⁊ ſ̄ go ꝯpte obꝰ vꝝ ſ̄ma
ꝛoꝛe fide q à ꝫ mꝫtꝰ pla ꝯpli
cate tꝺt ut ꝺm ē ¶ Ad 2m ꝺn̄m
q ꝺ ione fidei ē ut ueꝛitas p̄ma
obꝫ ſcat ſ̄ hꝫ coꝛ q ꝺoꝺbꝫ
p̄ſentꝭ q̄ ꝛeg ⁊ ꝺuoꝝ ſe ei
ſubiciut quā à ꝫ ⁊ ſ̄ go fides ē
maioꝛ ꝺ vꝰ q ꝛ à ¶ Ad 3m ꝺn̄m
q mtꝫtꝰ pn̄oꝝ ſ̄ē ipꝰ nāi hua
na q equa ꝺoibꝫ mpem ſ̄ fides
ſ̄ē ꝺnuꝺ ſ̄ē q ꝺ ꝺ oibꝫ

ut sup dm̃ et p̃ no de ca to
et tr̃ ꝑ maiore capan̄ mpfq
vr̃ magr̃ gymnasii vtute pm̃or
q̃ ag̃

Quæstio Quarta in

Articulos

Vtrum de ꝗbꝫ de d̃ca fidei et
dca ho qrd̃ duob̃ ꝑmo vtr̃
fides sit hoc ab̃ 2o vtr̃ fides
informis sit donū

Articulus 1

Ad ꝑmū sic ꝓcedit vi q fides no
sit hoc m̃ fuga ab̃ dr̃ em augꝰ
xvmo d̃ tm̃te q ꝑ scām gigmt
i nobis fides mult̃ defectꝰ et to
bat̃ ꝑ ca q ꝑ scām d nob gigmd̃
magr̃ vide̅ dcm̃ sita ē quā i fuga
go fides n vi i nob̃ ē qm̃ fugere
dnm̃ ¶ ꝓtea id ab qb̃ ho ꝑfit au
dicdo et videdo vi ē ab hoc arg̃
stm̃ fides ꝓficit ad a dcm̃ et vide
do mā culā et audiedo fidei dr
tinā dr̃ em ihūs in̄ cognouit
pr̃ q ia hoā cāt i qua dyab ei
ihūs si q̃ nūq̃ viuit et rēdit ipe
et dcm̃ cig rota et ad tō xo dr̃
q fides ē qm̃ auditu go fides ꝓ
ab ho ē tm̃ ꝑ arg̃sita ¶ ꝓtea id
qd ꝑsist d hoīs voluitate ab ho
ꝑt alter ꝑ fides ꝑsist d rēdm
voluitē ut aug̃ dr̃ i ho d̃ꝑdi
nare ꝰ go fides ē ab hoc
arg̃sita ¶ ꝓtr̃ h ē qd dr̃ ad hec
plic. no dr̃ est̃ saluari ꝑ fide
no q nob̃ ne q̃ubꝫ ꝑfici dcm̃
nū ē em ¶ Rñdeo dm̃ qd
fide duo rēnt̃ quoꝝ vnꝰ ē ut
hoc rēdibilia ꝓponāt̃ qd et qd̃
ad hoc q ho alīq̃ cōpliter rēdat
aliud ad qd ad fidē rēnt̃ est
assēsꝰ rēdet ad ca q ꝓponūt̃
rēdam̃ go ad ꝑm hoc dm̃ q ē
q fides sit a deo ca em q sit
fides q rēdet rōi humanā ꝓ no
cedat d q̃ plane ho ꝰ n̄ deo
reuelate rō q̃ dupl̃ qd reuelat
amet a deo sic sit reuelata aplis
et ꝓphet rēndeo aut ꝓpo

a deo mittete fidei ꝑdicatoꝝ
ꝑ d ad hoc xo dr̃ deus ꝑdicabit
n̄ mittat̃ rēndeo ad ad vm̃ q̃
ad assēsū hoīs i ea q sit fides ꝑt
q̃dam̃ dr̃ ca tna q̃ ꝑtin̄ ad rēdi
tū sic mā culā vnꝰ vel ꝑsua
sio hoīs rēdet ad fidē quoꝝ
neutr̃ ē sufficiēs ca videtur em
vnꝰ et ide mā culā et audie
di eid̃ cād̃ ꝑdicatoꝝ et rēndat ē
dut et q̃ho no rēdut et io oꝝ ponē
alia cād̃ mtiorē q̃ mouet hoīez
mtiq̃ ad assēdēd hoīb q sit fidei
hoc at cād̃ pelagiani ponebāt
q̃ liber arbitriū hoīs et ꝑ
hoc ducebāt q ꝓncipiū fidei ē ex
nob̃ mēbꝝ sic q nob̃ ē q̃d ꝓ
ti ꝓncipiū ad assēdēd hoīb q sit
fidei ꝰ q̃ fides ē a deo
ꝓ nob̃ ꝓ nūcīa q rēdet dcm̃
q̃ ho ē em q̃ ad ho assēdēdo
hoīb q sit fidei eleue sup nām
q̃d ē q hoc mpt el ex ꝑnali
ꝑte mtiq̃ mouet q̃ ē dcm̃ et
io fides ꝓpiū ad assēd q ē ꝓ
ꝓpal actꝰ fidei ē a deo ad hoc
uete ꝑ gr̃am ¶ Ad ꝓm ergo dr̃
q ꝑ scām gigmt fides et mult̃
ꝑ mod̃ cōtrō ꝓpōsitōm q sit
ab aḡ scām ꝑ ꝓpal et ꝓpria
fidei et id qd mtiq̃ mouet ad assē
dēdū ¶ Ad 2m dr̃ q ꝓ to
la ꝓpria dr̃ ca ꝓponēte cōtīg ca q
sit fidei vt ꝑsuadēte ad rēdēdū vt
ho ut sic ¶ Ad 3m dr̃ q fides
q̃d voluitatē rēdm̃ q sit ꝰ
q voluitatis hoīs ꝓparē a deo
ꝑ gr̃am ad ho q eleue i ea q
sit sup̄ nām ut sup̄ dm̃ ē

Articulus 2.

Ad 2m sic ꝓcedit q fides no
sit donū dei dr̃
em deut xxxo q dei ꝓpria
sit opa fides at mīa ē

qdḋ mpſim go fides ſ̄ſozmiꝫ
no ē op9 dei ¶ ꝓtēa ſ̄ir actꝰ
dr̄ deſozmiꝫ ꝑ hō qꝫ tract de ta
ſor̄ ita ēra dr̄ fides ſ̄ſozmiꝫ
ꝑ hō qđ tract de ta ſor̄ ꝫ actꝰ
deſozmiꝫ ꝑm no ē a deo ut ſup
dm ē go hz neqꝫ fides mſozmiꝫ
ē a deo ¶ ſ̄ꝓtēa dnus dcm ſanat
to ſanat dr̄ em ihc̄ vr̄ō ſi
cr̄ucifione am̄ hō in ſabatho
vt nō ſoluā leg moyſi mihi
indignami ꝙ totu hōiē ſalum
fec̄i in ſabatho ꝫ ꝑ fide hom̄
ſaluā ab mſide ē gr̄az go dom̄
fidei a deo dr̄ ſit ſanā ab oib9
ꝓcib9 ſi hō no ſit n̄ ꝑ fide ſozma
ta go ſola fides ſozmata ē dom̄
dei no ē go fides deſozmiꝫ a deo
¶ ꝫ q ē qđ quidꝫ glō dr̄ ad
obſi. xpm̄ō qꝫ fides q ē ſ̄ſ tanta
te eſt dnus dei ſi fides q eſt
ſine caritate ē fides deſozmiꝫ
go fides deſozmiꝫ ē dnus dei
¶ ſ̄ſpoñ dr̄ qꝫ mſozmitas ꝑ
uaꝰ q ē ēt rat gſtꝫ ꝙ ꝓuaꝰ gr̄az
ꝓꝫ ad ioꝫ ſpei qđ at n ſ̄ſ ſpes
uenit rei ra ſpes ſ̄ſ ſpei ſ̄ſ
ꝓuaꝰ de re quas quis ſpes eſt
d̄ione ſpei xpiā cſmiꝫ deuoto
ſtas at nō ē de ione ſpei xpiā
dampnoni ſi ſ̄ſpueret ſ̄ſ go ra
aſſigna ra aliq rei mr̄ aſſig
nai ra eiꝰ ꝫ qđ m ſ̄ſ ſ̄ſ ſ̄ſ
ideo qđ no ē ra ꝓuatiꝫ n ꝑ
dit ra eiꝰ rei adeꝰ ꝓmet ꝓuaꝰ
ſtaꝫ qnib d̄ione ſpei xpiā ma
nem ꝑ dit ra eſmiꝫ qđ n ē ra
deſperatie ſpes ſ̄ſ ſi dit ad
ra dampnoni ꝙuiꝫ n ē ra obſcu
ritatꝫ q no ē d̄ione ſpei da
ꝓm̄ō n̄ſozmitas at fidei n
ꝓmet ad ioꝫ ſpei xpiā fidei ꝙ
fides dr̄a mſozmiꝫ ſ̄ſ dñi
cius dr̄ ſozie ſ̄ſ dñs ē ſ̄ſ

ſſtud ē ra fidei mſozmiꝫ qđ
ē ra fidei ſ̄ſ hō at dcꝫ ē ut
dm̄ ē vñ aliqui ꝙ ſ̄ſ fides ſozmiꝫ ſit dnū dei ¶ ad ꝓmu
go dr̄m ꝙ fides ſozmiꝫ ſi n
ſit ꝓba ſm̄ ꝓſtione auctꝰ eſt
hō ꝓba quada ꝓſtione q ſuffi
ad fidei ioꝫ ¶ ad 2m̄ dr̄ qꝫ
deſozmitas actꝰ ē d̄ioe ſpei
xpiā actꝰ ꝫ qđ ē actꝰ moꝝlis
ut ſup̄ dm̄ ē ſ̄ſ end actꝰ de
ſozmiꝫ ꝑ ꝓuatoꝫ ſozme dr̄i
q ē dcta qm̄ ſuadet cruſtadiaꝝ
actꝰ ꝫ ideo no ꝓ dci ra actꝰ
deſozmiꝫ deuꝫ q nō ē ra deſozmit
licet ſit ra actꝰ mōſtꝝ ē actꝰ ꝓ
dr̄ꝫ qꝫ deſozmitas n ſo ꝓpriat
ꝓuatoꝫ dcte ſozme ſ̄ſ ꝫ ſtria
dupoꝫ vñ deſozmitas ſ̄ſ ꝫ ad
actu ſ̄ſ ſ̄ſ tas ad fide ꝫ ꝫ ſ̄ſ
actꝰ deſozmiꝫ no ē a deo ita n̄
aq̄ fides ſ̄ſ ꝫ ſ̄ſ fides deſozmiꝫ
ē a deo ita ꝫ actꝰ q ſ̄ſ dom̄ qꝫ
gr̄ie qbuꝫ n ſunt a caritate ſoꝝ
mati ſ̄ſ pleruꝫ ꝫ ꝓtoꝫ ḡd.
¶ ad 3m̄ dr̄m qꝫ ē q acquirꝫ
fide abſq caritate n ſm̄ ſana
ab mſide ē qꝫ n mouē culpa
predi mſidē ſ̄ſ ſana ꝫ quod
vt ſ̄ſ ceſſet a ſ̄ſ ꝓto ſ̄ſ at ſic
qꝫ gnd qꝫ ab deſiſtit ab actu
ē deo ſ̄ſ ſanctē ꝫ ab actual
tꝫ ꝑm no deſiſtit ꝑ ſ̄ſ ꝫ ſtate
ſuggerēte ꝫ ꝑ ſ̄ſ mod ꝫ
alꝫ ſ̄ſ a deo qꝫ ēdat n̄ ꝫ dū
ei caritatꝫ dnū ſ̄ſ ra ad ſ̄ſ
abſq caritate dr̄ dnū ꝑſcire
vel aliqđ ſ̄ſ

Queſtio vija

Vtrum de ſ̄ſ ſ̄ſ eſſentiꝫ
fidei ſ̄ſ ra ſ̄ſ quid duo
ꝓmo ꝫ 2mo ſ̄ſ eſſentia
fidei 2o ꝫ puriſta ſ̄ſ fides eſſtꝫ
Ad ꝓm ſ̄ſ ꝓ n ꝫ 2mo n
ſ̄ſ eſſatꝰ fidei eſſentꝫ en

no ꝓcl cū ſ timor ꝓcl fide d̄i
em cm̄ n° ¶ Ad tmet ꝑ deū ēdi
te illi go timor nō ē effⁱ fides
¶ Ꝓtēa idē nō ē cā gr̄e ſ timor
et ſpes ſ gr̄a ut ſ dm̄ ē fides
at gr̄at ſpe ut ⁊ glo̅ matth. 1°
go nō ē cā timor ¶ Ꝓtēa grūm
ē cā gr̄ꝺ ſ obm̄ fidē ē q̄d bo
q̄ ē cā tis ꝑma obm̄ at timor
ē malū ut dm̄ ē Arg at hui
ſtem ē obm̄ ſ ꝓp deū go fides
nō ē cā timor ¶ Oz ē q̄d bea
tus 2° d'mo nō ſ̄ dut ⁊ timet
tur ¶ Ꝓtēa dm̄ ꝙ timor ē
q̄ motꝰ appetit⁹ ꝺ malū ut ſup
dm̄ ē d'm at appetitꝰ mlⁱ
pⁿ ē bo ꝑt malo applicā
oz ꝙ timoꝝ ⁊ od m appetitꝰ no
tuꝰ ſit pⁿ aq̄ applicⁿ ꝑ ſideat
ſit d'mo q̄ applicⁿ de q̄libꝫ ma
lꝫ penalibꝫ q̄ ꝑ dominū vſq̄ d
m deū ⁊ ꝑ ſ̄ modū fides ē cā
timoꝝ q° q̄ timet a deo punitꝰ
q̄ ē timoꝝ ſeruꝝ ¶ Ad at cā timoꝝ
ſibat q° q̄libꝫ timet ſeparari a do
ꝺ q° q̄ ē fugⁱ ſe deo q̄ paratꝰ
ꝛeuendo ipm̄ merito ꝑ fide hꝫ
eſtimatꝰ hoc de deo q̄ ſit q̄d
timſm̄ et alteriſ̄ bo a q° ſeparari
ē ꝓ ⁊ tm̄ velle equal ē ma
lū oz ꝑmi timoꝝ ſeruilis ē cā
fides formata oz timoꝝ ſ̄ ſi
lis ē cā fides formata q̄ ꝑfec
tate ſue gr̄e deo obedit ⁊ ei
ſubiⁱ ¶ Ad pⁿ go dm̄ q̄ timoꝝ
bi ē ꝑt vnⁱuſ̄ ꝓprie fidei q̄
ſi d'moꝝ ignobilis ſit bonꝰ ꝙ
tm̄ ad ꝑma ul penas d'q̄libꝫ
ꝑ fide mſtrum nō ē cā timoꝝ
oz ſuppolita fide d'abꝫ ar pū
d'ecclām dm̄a ſ̄ timoꝝ ſeruꝝ
ne ꝙq̄ ſ̄ vlⁱg ut go dr ꝙ ꝑmit
deo ſubiciat ad ꝺ̄d ꝙ q̄ ſ̄
ꝑmiſſa a deo vⁱ ibi ſ̄ ⁊ cū
ſuabit ꝛedꝛ vnⁱ ¶ Ad pⁿ dm̄
q̄ ch ſ̄ ḡr̄a ꝑt eſſe ⁊ timoꝝ cā no
q̄ ch ſ̄ fides at gr̄at ſ̄ pⁿ
q̄ ſit nob eſtimatꝰ d' ꝑmiſſ

q̄ deo ꝛeꝺbuit ſuſtus ¶ Ad cā
timoꝝ ſ̄ q̄d ſit nob eſtimatꝰ
d' pena q̄ ꝑatur obꝫ q̄libꝫ vt
¶ Ad pⁿ dm̄ q̄ obm̄ fidei pⁿ
t formale ē bo q̄ ē actꝰ ꝺa
ſ̄ ma fides ꝑmd ēdea ⁊ q̄d
mula puta q̄d malū deo ad ſuc
ut a deo ſepa ¶ ⁊ q̄ p̄dca pena
lia mala ſ̄ timebⁱ a d' ⁊ ſic go
fides ꝑt cā timoꝝ Arg 2ᵘᵐ
A pⁿ ſic ꝓtē vⁱ q̄ pudica
rordes no ſit effⁱ fides pudtas
end rordes poſſe d'affⁱ q̄ ſ̄ ſ
fides d' mtem ē go fides nō ſit
rordes pudicatꝰ ¶ Ꝓtēa q̄ ſit
rordes pudicatꝰ nō ꝑt ſ̄ eſſe
end ꝑpūtate ſ̄ fides ſ̄ ꝑt eſſe
end ꝑpūtate ꝑm ſic ꝑz ad 1m q̄
hui fide d'ſorme go fides nō ꝑd
ſicat oz ¶ Ꝓtēa ſi fides ſicꝫ ꝑd
ſiceꝫ cor ⁊ dꝫ mayꝝ pudi
tact ⁊ hoc mⁱto ſi nō pudicet
ab obſcudte end ſit ḡr̄a end cū
go fides nō pudicat oz ¶ Oz
q̄ ē q̄d ꝺ̄t petꝝ ſicut xp̄o fide
pudicate cordia eoꝝ ¶ Ꝓtēa
d' q̄ ꝑpūtas vⁱtⁿ q̄ſ̄ti
go q̄ ir bꝫ ꝓlioꝫ bꝫ d'm ſ̄ nō
end d' argⁿtū ē mpūt q̄ ꝑ
mixtoe aut ꝑ q̄ mcꝫ rādⁱ ſ̄
ꝑmixtoe d'lib' ut ſtadi mad
ſ̄ſtd ē at q̄ tolib ē cūtā dignoꝝ
ē obꝫ tpalibꝫ ⁊ coꝝpalibꝫ cūtu
nis ⁊ io mpūa radⁱt q̄ſ̄ q̄ ꝑt
palibꝫ ſ̄ ſubiciat ꝑ a mōte aqua
q̄d ꝑpūtate pudica ꝑ ḡr̄am
mōte d'm ſ̄ ſedⁱt d' ad q̄ ē q̄ꝝ
ſ̄ ſ m deū ſm q° q̄d mōtm ꝓ
pⁿ ⁊ ē fides accedⁱt end ad deo
oz ē ut ad ḡr̄e xp̄o ⁊ io ꝑ
pⁿ pudicatoꝝ coꝝdut ē fides
qua pudicā mpūtas cordis q
ſ̄ ꝑtēa ꝑ ꝑpūtate formata ꝑ
fides pudicatoꝝ cat ¶ Ad ꝑ
go dm̄ q̄ ca q̄ ſ̄ d'mt ſ̄ pu
coꝝ q̄ ſ̄ m affu mōte ſ̄ bonū

mpetq mouet assiū ¶ Ad xm
dm q fides ⁊ sozmis qcūq
qđ dubitate ꝓ opposita sit ꝓbū
tate dicens q ḡ qcūq p ipetq
quaq; ꝛdeāte dicet verbi semꝑ
nobis dd si vob̄ dicā ⁊ceꝛd
ssibile mettꝛ dnīa si q̄z pmitta
te sozmā tuā nā impudītate ſ
cū gpat̄ q̄ vnūsq; delicta ꝺ
pcūt caltab ut dr̄ ꝓ ¶ Ad xm
dm q obscuꝛdas fidē nr̄ꝑ mouet
ad dubitate culpe si magꝭ add
nāle effect mpetq quam ꝑstab
pnīe vite

¶ Questio octaua

Hinde q̄sidē ꝺ dono mpetq
et sīc q̄ rsp̄ndet vbū
fidei ⁊ cōa domū mpetq
ꝛcuciū pm⁹ ꝓ⁹ v mpetq sit
domū ſſ ꝓ⁹ v possit sīl ee in
ecclā cū fide ꝓ⁹ v mpetq q̄ domū
ſſ sit spūalīt vbi cōa pcūtū ꝓ⁹
v ḡcōes q̄ ſſt ꝺ grā ḡcūt domū
mpetq ꝓ⁹ v ḡ ꝺo domū ꝛuenat
ꝛ aq̄bꝫ absq; grā ꝓ⁹ quo se ḡcat
domū mpetq ad alia dona ꝓ⁹
ꝺ co q̄ rsp̄det hmōi dono ꝺ bo
nūdbꝫ ꝓ⁹ ꝺ co q̄ rsp̄det in
structbꝫ

Articulꝰ pmꝰ

Ad pm sic pce vt q̄ mpetq no
ſſt domū ſſ dna cōfitēta
q̄ꝺ a domo nālibꝫ cūddā
cōdēt ſ mpetq ⁊ q̄ꝺ glia nāt
ꝺ aīa quo ḡpos̄ pūcipia nā
nota vbi vo ⁊ thubꝰ ḡ nō
pōt domū ſſ ¶ pte domū dna
ꝓtegā a lr̄atus ſ cōr ꝓpos
⁊ mo ut p ꝺm ꝓ⁹ li ꝺ dnīs
nobꝫ si mag̃ q̄uāc nē ⁊ ut
no sm̄ veritate ḡpos̄at q̄ ꝓ
ad vr mpetq si ꝺ securus q̄ ⁊
ſſtruū tuū ut ꝓ ꝺm vr salo
re dnīs nobꝫ ḡ ḡpo dna
q̄ hꝺbꝫ dā mag̃ ꝺ dna domū
tuā q̄ mpetq ¶ pte pḡt auc
mpetq q̄ voluntate dr̄ vbi dno
ꝺ aīa si nō domū ſſ ꝺi voluntas

ḡ ⁊ nō domū ſſ ꝺz dri mpetq
¶ ſſz q̄ ⁊ q̄ ꝺi ꝺ ysaie vo ⁊
qđ ſſet ſ od ſſe dm̄ ſſpr sapiē
⁊ mpetq ¶ Respō ꝺm q̄ no
mpetq q̄ꝺa intima ḡpos̄ ꝓ
tant ꝺi cōm mpte quasi mtq
legē ꝑ mādte ꝓ⁹ q̄ ſſ ꝺi aīa
mpetq ſſt ſſ ma q̄ꝺm⁹ ſſi ꝺa or
cupā cōa q̄ ſſ ꝺi ꝺ q̄ꝺ dicet q̄ꝺ
ut mpta penett ut q̄ ad cōa
tra ꝺm cōm mpetq ⁊ q̄ q̄ꝺ
vr in zo ꝺ aīa ¶ Aut ut mpta
gna cōr q̄ mag̃ latet adq; oz
q̄ꝺ hoīs q̄ mūsq; penetrac
na ſ cū ꝺ latet ha rep ſ ꝺ
ſub vīs latet ꝓta rez ſ ꝺ
⁊ ſigna latet veritas ſ ꝺ
cū mpetq ſt quādo mūsq;
rez ſſ ꝺ q̄ ꝺ ſ ꝺ ⁊ caus
latet effect ⁊ q̄ꝺ vr ꝺ
odm pt ꝺm mpetq ſi cū q̄ꝺ hoīs
a ſſ mouet q̄ ꝺ ꝺ
ſ ꝺ ⁊ q̄ꝺ lūm mpetq ꝺ
tato ꝓ mai ꝺ mta penetrac
ꝺ lūm nāle mō mpetq ꝺ
ꝺ ⁊ q̄ ad ꝺ ꝺ
ꝓ ꝓ ꝺ ⁊ ꝺ
lūm ⁊ ꝺ ꝺ ꝺ
⁊ ꝺ lūm nāle ḡ ꝺ
ſſ ꝺ ꝺ ꝺ ꝺ
⁊ ꝺ lūm ꝺ ꝺ ꝺ
q̄ ꝓ lūm nāle nō ꝺ ꝺ
ſſ ꝺ ꝺ ꝺ ꝺ
ſ ꝺ ꝺ ꝺ ꝺ
ꝺ ꝺ ꝺ ꝺ ꝺ
ꝺ ꝺ ꝺ ꝺ ꝺ
ꝺ

so se ihc ad ca q po & pn̄ra
dt sibi fide ꝫ & ad ora q ad
fide ordinat / o pares at hoc
qđ ad ore ad fide hnt na si
des p dilcoz dpa & vt a pg dt
ad gall & dt io donu dt ptq
and ad q opabilia se extedit
no quidi ut tra ca principa
ese ꝫ iptu dugedis & ylula
n & odbq etiam qbq ssuccedo
& q sulcedibus ꝫ augq xpo d'
tm̄ re / licet superior vo q dono
mtq pfic ¶ ad pm̄ go dm̄
p opa ca huadna ꝫ qđ & se ro
sđ cand no hnt acq extelle
alt ne ꝫ ꝫ qđ & sen ad dq
legis etiam tad sine ihm̄s
dine sic alt ne hnt ut tra ca
possit ee mtq ¶ ad 2m̄ dm̄
q ihc opm̄ p met ad dignite
dom̄ qđ e mtq q mplia et
na vel nia q prat n solu ꝫ
qđ ese pt ꝫ cha ꝫ qđ & p
q huadnoz actum qr qđo uta
gnosti na ad pla se extedit ta
to nobiz e ¶ ad 3m̄ dm̄ q
da huadnoz actum e tra
huadna et loq etna ut sup
dm̄ & loq at etna extedit na
le roz & io q gm̄o huadnoz
actum ꝫ qđ regula a lege et
na extedit roz nale q dicet
penali lite dom̄ ¶ ad q
Ad quartu sic pcd vt p donu
mtq no sit & odbq hoibq hn
tibq gras dt em ego zo moalu
q donu mtq da q hebitudie
mtis ꝫ mlti hm̄i gras ad pacu
mtis hebitudie go donu & ptq
n e & oibq hn̄bq gras ¶ pte a
mt ca q ad gm̄oz p met ro a si
des vi ee tra ad salute & pe
fide xpi hitat & rozdibz nosti
lit ad hephe iij ꝫ n omnib hn̄

fidem hnt donu mtq imo
q credut dnt ora ut mtq at
sic aug q dt & p̄mo d' tm̄ go do
nu mtq no e nec ad salute
no go e & oibq hn̄bq gras ¶ pte a
ca q ꝫ qđ odbq hn̄bq gras nisi
ab hn̄bq gras subtrahat ꝫ gratia
mtq & dozi donoz alis se ptli
subtrahit q plumia mtq do & cla
mor se aug dicit & rebq inimi
tibi q gm̄i hebi ne pugnet vt
ego dt & 2o moalu qđ donu dtq
n e oibq hn̄bq gras ¶ hec
qđ dicit ps̄o nesciemus nec dt
q tenebre dbulat ꝫ nr hnt
gras abulat & tenebre go nr hnt
gras tacet donu dtq ¶ ps̄o
dm̄ p & odbq hn̄bq gras nisi e
ee tci ne voluntatis qr p gras p
para voluntas hoib ad bo ptau
dt voluntas at n pt ree ordiai
ni bo n p̄ordinate aq gm̄itione
veitat qr dei voluntat se bo
mtq vt in 2o d aug sit aut
p donu cautatis ꝫ ps̄b sic ordiat
voluntate hoib ut ree moueat
ad bo qđ scriptale uta & p donu
mtq illustret mte hoib ut qđ
cat veitate huadi scriptale iqua
ri fide voluntate trai & io prud
donu cautatis & oibq hn̄tibus
gras qđ sancte uta & donu dtq
¶ ad p̄m go dm̄ q aq hn̄tes
gras qđ sancte pnt pati hebi
tudine ora aq q sut pt mitate
salut ꝫ tra ca q ꝫ d' mitate
salutis ꝫ ffi ihm̄i & ssu sto
ꝫ d & ihc ij o ymno dicit pos
q odbq ¶ ad 2m̄ dm̄ q ꝫ n
omnib fide hn̄b plene mtq at
ca q ihm̄o & ecclia mtq sit
ca esse ecclia & q ab ea nullo
d uadu ¶ ad 3m̄ dm̄ q do
nu mtq nulq se sotiat sub tra
ca q ꝫ nisi ad salute ꝫ tra q
mtq se sotiat ut no ora ad luce
p met pene rae possint ad ꝫo

VIII

m se qplat. Ad 3 q c qnz q
nam ad. oz ca ce aqo ad
dstincta qr dco c prop uu mi
hi dom mtq gnat a ab do
mb vt vsare xo go domd tq
e dstincto ab ab domb. Sse
spon. dm q dstincto dom mtq
ab ab tbq domb sz pietate sozis
et tmae maiestas e q domd illes
ptnet ad vm ggnoscitua. Illa ad
ta ptnet ad vm assentiua sed
dra huq dom mtq ad a ra
ssupiaz et sntz etq silue q cad ad
bggnoscitiua ptnet n e adeo ma
nifesta. Ad aut quibusq qdam
mtq abla a dono sce et ssilit
ho q ra duo ptnet ad pma q
mtz. Domd ad mtq ad spe ua
a dom ad sapie qd cad ad spe ua
ggnitz ptnet distrgbi i ho q
ad sapiaz ptnet iudicii ad dcta
ad rapantas mtq coz q domd
sine penetrio ad mtma coz et
z ho sup mi domz assignatiuz
z diligere mtuetu domd dtq no
com se z cta sperandi z cad cta
b panda ut don e et plu cad do
mid sce cta vtz q se z ut i duc
et id oz alit coz dstinctoz acmpe
cad em q quatuoz vta ordinat
ad sciale ggnitz q nob p side
fidei sides at e qaudiu ut ad
tuz xo. Ad oz aq dom ho ad
esse, no se visa s se audita q
p side assentiat sides at p pri
se z ad ueritate pmo studiu ad
q cta catias qsideanda et vlig
se extendit cad ad ductione qua
nor opez s aq p dictoz opatiu
ut credat. Sic go ca q side
mu edenda duo requr qpte ma
pmo quid ut intellectu penetret
ut capiat et ho ptnet ad domd
mtq. Ro aute oz ut de homo cis
habeat iudiciu ut estimet ipis
esse ad bonis et ab coz oppositis
vtendu. Hoc ergo iudiciu qsti

ad tres dmas ptnet ad domu
sapiene. Relatiu ad tres vtu
tatas ptnet ad domu sce qpti
uo ad applicatoz ad singulaia opa
ptnet ad domu q silij. Ad pmu
ho dm q fides dicit ordinem quoz
mam sese habet dstinctio corpis q
ggo pot cis se obiectu bonitatis an acu
tus. Se dico aut p sitio no mtq
acutus q pr penetrare ad ima
corpis q ipsum vir ebitudo intel
e p qua mes ad intima penetre
no sufficit sulig ait di oc ho q
pse iudicat cta quez sine visu
et ideo qd oppm sapiene que
facit rectu iudicium circa vtem
tantam ignorantia uo imptat
defectu circa circa grauia ptnen
tia et ideo oppm scire per
quid ho habet rectu iudiciu circa
practicabiles causas solig cta ca
tuas q caputa uel manifeste
oppm q silio p qd ho ad actione
uel predit circa declinatoz romb
Ad secundu dicendu q domd
intellectus est cta prima principia
ggnerabia naturaliter inclita tame
quia fides nam ad fide ptnet
cis assentire ad donu ad intellectu
ptnet penetrare mente q dicit
Ad tertiu dicendu q domd
intellectus ptnet ad primatu qui
nocione habitus speculatiua et
pctica no quanto ad iudicium
sed quanto ad affectione ut ca
piatur ea que dicit. Hieron
dicit sed sparsi nimis sparsi
sed longius quam

Articulus Septimus

Ad septimu sic pcedit vi q donu dtq
Nu respondeat bti spu s bti
mdo recte quis rpi deu videt
media enim recte magis ut ptnet
ad affectu si donu dtq n ptnet
ad affectu si magis ad ultimu na
qd pdca bndo n respect donoz
tellis. Sed actus xpi di fidei
pfectus recta cor si p pfecta
tes recte accipi media recte qo

mpty qē sede q̄ ēdē adqua
ꝑ mittē ꝓfectū sē ꝑ dei
timorē ꝑtre fructy no pcedē q
q̄ tūc q̄nco ad sū ꝑ ſſe ſſit
q̄ ſi q̄nco ſpectāt ſſe ſit
ſeqd si ꝯtigerīt ꝓfectū quoꝝ
ē t ideo dono ꝑſēt q̄ ꝓmer
ſtū ad pīcta q̄nco no ꝑtīet
det ab ꝑ fructy Dono ault
ſcipe mo ꝑſēt ſcē q̄ ꝑtīet ad ad
ſcēd q̄nco ꝑtīet ꝑſēt
ſēt ꝑ fructy q̄ ēt do ſtata
mor ſibi ꝑtīet at fructy po
ꝓtēcto a ꝑ ꝑſēt q̄ ſcēd
tād dom ē ꝑto ſtūs q̄ dēt
dno ē fructy ꝑtīet adv
aſſertiaz q̄ mo

Quesito q

Vnde q̄ſit ē d'dono ſcē
Et ꝯra ho q̄ꝫ ꝑ ſmo
p ſcīa ꝑt dom ꝫo p ſit
ꝯra dīna ꝫo p ſit ſpē ua ul ꝑtī ea
ho Que bō do ei ꝛſpodeat

Ad ꝑm ſit ꝑē p̄ q̄ ſcīa no
ſt dom dona eo ſſ nāle
facultate qo ꝛcdt ꝑ ſcīa ꝓtat eſſim
ꝑd nāles tous d' ē ꝑ ꝑ ꝑmo
tꝫ q̄ dīmdo ē ſpūs ſc̄s ſcē
go ſcīa n ē dom ſſ ꝑtēa do
na ſſ ſt gra odbg ſcīs ut ſ dom
ē ꝑ augo d' ſpūs d' tīm tē q̄ ſcīa
n pollet ꝑtīm fidelēs q̄ntūs pol
ſcat ꝓpa fide go ſcīa n ē dom
ꝑtēa dom ē ꝓſcīo ūtute ut
ſup dom ē go ꝑtī dom ꝓſſ ad
ꝓſcīo ꝓ ūtute ꝑ ūtutē fidei ꝛ
ſpodz dom mōlg ut ſ dom ēſt
ho no ꝛſpodz ei dom ſcē n ꝓpa
ret ei aī ūtuti ꝛſpodeat go
ei dona ſt ꝓſentēs ūtutē ut
ſup dom ē ꝑī q̄ ſcīa no ſt dom
ꝑ q̄ ē qđ ꝑſcīe ꝑī ꝯputā ut ꝑī
dona

Respō dn q̄ qđ

ē ꝓſcīo q̄ nā ꝑīs d'ſtat ꝑīs
m q̄ ho ꝑ nāl ꝓſēt ꝑī ꝑ dīm aut
ho ꝑ nāle ꝯtī aſſēt ꝑ mō
dum veritat d' ꝓſcīa ꝯra ꝑte
raz ꝓmo qđ q̄ ꝯtūt ca ꝫo d' ca
dm iudicū ꝑī ꝛ ideo ador q̄ ꝑtī
quag ꝓferte aſſēnat veritat
fidei dño ꝛſpōdz q̄ ꝑ ē q̄ ſdm
tūtat ca q̄ ꝓponīt q̄ ꝓmīt
ad dom ꝛ ꝑī ut ſ dom ēſt ad
at ē ut ꝑcat ꝯm et tm iudicū
d' eīs dēſtīdo ſtī ꝛdda a no ꝛdda
ſt ad ho nāl ē dom ſcē

Ad
ꝓm go dn q̄ ꝯ do ggīnos ī dub
mpem dubē ꝑ dubī q̄ dubī ſnd
q̄ nē na ho hſē ꝯm iudicū de
veritate ꝓfeſſū tous ꝛ ſcīa hnd
na go ꝯmē dīmdīa acquidūm
ꝑ mdo ē ꝯm iudicū veritat abſ
ꝑī od dſeſſū ꝓſimē mtūm ut
ꝓmo dom ē ꝛ ho dīna ſcīa no
ē dſſuna vel vtua ꝑ abta
et ſimpleo cui ſlūs ē ſcīa q̄ ꝓ
dom ſſ ꝯm ſit q̄ ꝓtūpatīa ſlūs
ꝓpīg

Ad ꝓm dom q̄ ꝯra ꝛdda
d' o ſcīa ꝑt hēt vna q̄ ꝑ q̄ ho mo
ſit quid ꝛdē dcat dſtīnct ꝛdda
a no ꝛdēdīs ꝑ ꝑ ho ſcīa ē dom
ꝑ queūt odbg ſūb alia ud ſcīa
ē ꝯra ꝛdda ꝓ q̄ ho no ꝓ ſit
q̄ ꝛdī dcat ſ ſ ſor fide mad ſcīe
ꝑ ad ꝛdēdī mduc ꝑ q̄ dūctīs
q̄nc ꝑ ꝑſta ſcīa pōt mt gras
ſpūs dutas q̄ no dēt odbg ſi q̄bus
ꝑī augo ꝓpīa nductā ſubtūt
alīud ē ſcīe tī q̄ ho ꝛdē dcat
alīud ſcīe q̄ dmodo hoīe ꝑ ꝑſ
ꝓpīt ē ꝑ impīos defenda

Ad ꝓm dom q̄ dona ꝑ ꝓſcīa
ūtutibg modlibg ꝑ mqualibg
no ſūt at ꝓſcīa ūtutibg thco ꝑ
ſmlarg ora dona dd ꝓſcīone
the ꝛ ūtutē ordīa ſ ad ſcīs
ꝫ ho no d' ꝑ ſi dīa dona dona
ūtute thco ordīe

Arg 29

XX.

X

qp̃ ſc̃ ũtutes tñes⁹ nr̃ reduc⁹ ad ũtutes cardiales ꝙ ſt̃ p̃ces eiſ̃ rta T̃ pnã o⁹ ũtutibus nr̃ reduc⁹ ad vna capitulũ

Arg⁹ ſic p̃ vi⁹ q̃ miſdelutas no ſit m̃ intellẽ ſic i ſſõ de em p̃m̃ e i ꝓlũtate ut dr̃ſ̃ m lr̃ d' duabꝫ duabꝫ ꝙ miſdelutas e q̃dꝫ p̃m̃ ut dem̃ T go miſdelutas e i ꝓlũdtate et no mꝓtu

Ꝓtea miſdelutas ſꝫ rõz p̃m̃ q̃dꝫ q̃ pua fo fidei gtep̃m̃ ꝙ gtepta ad ꝓlũta te ꝓtinet go miſdelutas e i ꝓlũta te

Ꝓtea ad tertiũ vi⁹ ſ̃ ꝙ Quthamas triſſiquat ſe i aligẽ lũ lucꝛ dr̃ glo⁹ q̃ ſi angelꝫ malꝫ ſe bonũ ſimgat ſi credit bꝫ no e error periculoſꝫ dmoꝛbꝫ ſi ſa et vl dicat q̃ dom̃ aget ggꝛu ut Quꝫ rõ eſſe vi⁹ ꝓpter timẽ ꝓlũtatis cig̃ q̃ mꝫ et̃ mercedẽ fo no agelo adꝫ q̃ totũ p̃m̃ in ſidelutatis eſſe vi⁹ m̃ p̃ꝰ a ꝓlũtate no go eſt m̃ intellẽ ſic i ſſõ

Ꝫ q̃ grãm ſuã dcade ſſõ ſ̃ ſidei tñ grã miſdelutas dmi ne m ſſõ go ſ̃ miſdelutas dmi tellẽ eſt

Ad ſc̃m dr̃m q̃ ſic ſup̃ dcta e p̃m̃ di ce i a p̃m̃ q e p̃m̃ actꝰ p̃m̃ actꝰ ar p̃m̃ pt ſide duꝫ p̃ncipuꝫ vnuꝫ fide p̃m̃ ſ̃ tole q̃ mꝓtat oẽs actꝰ p̃ncꝫ T oc p̃m̃ e ꝓlũdtas q̃ ome p̃m̃ e ꝓlũdtatꝫ aliud p̃m̃ tpuꝫ actꝰ p̃m̃ e ſſ̃ruꝫ ſ̃ ꝓpꝫ q̃ educt p̃m̃ actu ſic gregꝫſat e p̃m̃ guſe ſ̃ lũguie ſ̃ ſꝫ ho gula ſ̃ lũguia dr̃ſ̃ ce i gꝛa ꝓſtabꝫ Diſſentit ar q̃ ſſ̃ e actꝰ miſdelutas e actꝰ mꝫ ſꝫ moꝛ i ꝓlũtate ſic ſ̃ aſſentit ſ̃ ideo miſdelutas ſtaꝫ ſ̃ p̃ces e quide dmitt ſic m ſſõ i ꝓlũ tate ar ſic i p̃mo motꝰ ſ̃ ho mo dr̃ p̃m̃ eſſe m ꝓlũtate vñe

p̃z ſ̃ reſpõ⁹ ad p̃m̃ Ad ſc̃m dr̃m q̃ gtempta ꝓlũtas ſ̃ dſſeꝛ mꝫ dꝫ m quo ꝓpꝫ to miſdelutas ſ̃ ſ̃ miſdelutas e i ꝓlũtate ſ̃ ꝓpꝫ miſdelutas e mꝫ tu Ad tertiũ dr̃m q̃ e q̃ ſ̃ malꝫ adꝫctꝫ eſſe ſõ no dſſentit a bo q̃ e fidei q̃ ſſ̃ rꝛpt ſalꝫ mentẽ no reduc a ꝙ tradꝫ ſua vt ibidꝫ dr̃ glo⁹ ſi aꝫ ſanguine adꝫacet ad dep̃t ad ſuã dure ſ̃ ad mala ſ̃ ſſa ſ̃ no ſacet ꝓpꝫ ut ibidꝫ dr̃

Arlub Tertiuꝫ

Arg⁹ ſic p̃ vi⁹ q̃ miſdelutas no ſit maior p̃ccꝫ dr̃ end ſ̃ q̃ q̃ ſ̃ gd⁹ vi⁹ q̃ i vꝛ catholicꝫ peſſimuꝫ moꝛbꝫ aom̃ ſ̃ petro ſ̃ q rita ſ̃ d q̃ ſ̃ petro e ꝛ dꝛemiꝫ ſ̃ ꝙ ip̃ ſ̃ gendit ſ̃ q̃ dcꝫ no audeo p̃ſumere ſ̃ q̃ ſ̃ petro ſ̃ miſdelutas go de m̃ dꝛedꝫ q̃ miſdelutas ſit maior ꝓpꝫ tu

Ꝓtea illud q̃d diminuit vel ꝛtrahit p̃m̃ no vi⁹ e maior p̃m̃ ſ̃ miſdelutas ꝛtrahit vel diminuit p̃m̃ dr̃ end dſſeꝛ ad tertiũ dicendũ q̃ ſic ſ̃ ſ̃ ſ̃ A p̃ſentor gꝛuꝫ ſ̃ ſ̃ michi q̃ ſcdꝫ q̃d q̃ ingꝛatꝰ ſ̃ i medꝫ litate go miſdelutas no e maior p̃m̃

Ꝓtea maior pena dcꝫ ſ̃ maior pena ſ̃ ꝙ d ſcdum̃ ꝛgꝛ ſ̃ q̃ma p̃m̃ ei⁹ ſ̃ plagaꝛ maꝝ ſ̃ maior pena debꝫ ſ̃ miſdelibꝰ p̃ctabꝫ q̃d miſdelibꝰ ſ̃ ꝙ dicit ſ̃ bꝫ dicit go q̃ dicit maꝝ ſ̃ ꝓpꝫ ſ̃ dicta maꝝ ſ̃ ſ̃ plicꝫ q̃ ſ̃ dꝫ gꝛuſtauit et ſ̃ ſ̃ ſ̃ ꝓpꝫ pollui dꝛexit m̃ go ſ̃ ſ̃ go miſdelutas ad e mꝫ p̃m̃

Ꝫ q̃ e q̃ aꝫ dr̃ ſ̃ ſ̃ ad ſ̃ ſ̃ ſ̃

Q Pro 3ª dr q fides dr̃ dr̃
ror ẽtm sit vlem̃ genat ꝯ lu
z mal⁹ rons pt dr̃ dr̃ dr̃one
ẽtm acq bom̃ mal⁹ Ad 3m
dr̃m q p mfidẽte no ctm̃ put
tõ rõnal⁹ q̃ dmancat dr̃s
aqua pa gr̃ p q̃ pm̃ fac
aliq̃d op̃ de gr̃e bonꝝ dr̃ cor
nelio ty sic dr̃ ẽ q̃ pfect no
cat aliq̃ eiꝰ op̃a dr̃cepta u
fuisset dr̃o au sine fide nr̃ pt
plate hebat dr̃ fide ꝑplicta
no dr̃ manifestata ella nec̃te
vr̃ ut dr̃ cu fide plene instru
eret mittr̃ ad eu petrꝰ arthv

Ad p̃m sic p̃ced̃ vr̃ q n sunt
ꝑles mfidelitatis ssᵗ eo end̃
dr̃s ⁊ mfidelitas sunt gña oꝝ q̃ sit
ẽa ide fi formale obiectu fidei
ueritas p̃ma a q̃ fi vnitate lig
milia mat̃ credut go ⁊ obn̄ mfide
litatis ẽ veritas p̃ma ea uo que
dr̃ficit mfidelib⁹ mat̃ se hnt m
mfidẽte fi dr̃ ꝑ ſpem no attend̃
ꝑ pdcta mat̃ia sed ꝑ pdcta for
malia go mfidelitatis no sut dr̃
se ſpes ꝑ dr̃ſtale corꝝ dr̃bꝝ in
fidelib⁹ erunt q̃ mfinitis modis
pr̃ ab a rectitate fidei dr̃ace si go
ꝑ dr̃ſtatis error dr̃se ssᵗ assig
net mfidelitatis vr̃ tm̃ q̃ sunt
infinite mfidẽtis ssᵗ ⁊ ita q̃ ssᵗ
no sut assignabiles q̃ rõe n dr̃eñ
in dr̃ſtis ſpebus sed q̃libet ad̃que
esse mfidele op̃ eo q̃ erunt cõtra dr̃
a go dr̃ſtatis error n sut dr̃
sas ſpes mfidelitat sic go dr̃fide
tatis n sut ꝑles q̃ Sic q̃ p
venerit vltus offend̃ ꝑles ssᵗ
vitor dr̃ end̃ quilibet vnꝰ no
malit vlt̃ mlt̃ vtq̃ ꝑ dr̃s/ mgr̃m lo
de dr̃s nr̃bus et ꝑ ꝑbm̃ dr̃ 2º
ethicoꝝ sed fides ẽt vna vltus
go a offend̃ plurib⁹ dr̃fidelib⁹ ssᵗ

Q Tm̃ dr̃m q quilibet vltus gsistat
d hoc q attingat ꝑsonã aliq̃s q̃m
rons vl opacis ymaginẽ ut sup̃
dr̃m ẽ Attingat aut ꝑsonã dr̃ no
no tm̃ vna mal⁹ si a dr̃ quae
q̃libet mlt̃ ⁊ io vna vltus multa
vicia offend̃ dr̃ustatis at vitor
q vnicus vltus offꝰ ꝑ gsistẽtia
dr̃ vos ꝑ dr̃ſtatis ymaginẽ cadentes
et ꝑ hoc dr̃ditate sut q̃ ssᵗ vic
tus q offend̃ vltus sicut vltus
modis offend̃ vnus vltus sup̃
sistẽs ad vltus et aliꝰ vltus ꝑ
defectu a vltute Alio mo pt̃
cadi dr̃ustatis vitor oppositor
cum vltus ꝑ corrupti dr̃ustatis
q ad vltute reflnt̃ et ꝑ hoc vn
vltus puta tyrannꝰ ut fortitud
n offend̃ mfinita vicia sin
gl̃ mfinitis modis quilibet dr̃ustatis
mustatis vltus corrupti ut la
trine vltus vtda vnde puta
quia malu posuerut mfinitu
Sic go dr̃m q ꝑ mfidelitatis attẽ
dat ꝑ quarꝝ ad fide quide sue
mfidelitatis ssᵗ ut mo dr̃ditate
ad end̃ p̃m mfidelitatis gsistat
m dr̃intendo fidei hoc quilibet du
bitat quia aut dr̃dit fidei n
dr̃ susceptae et tũc est infidelita
tis pagnorꝝ sue gentilis aut
dr̃dit fidei vane susceptae ut
m sega ⁊ sic ẽ videnꝝ ut dupli
menfestatione vedatis ⁊ sic
ẽ mfidelitatis ſpes corꝝ vn
gradi put assignau tres pre
dicte ſpes mfidelitatis Si uo
desig tm̃ mfidelitatis speciẽ
ꝑ error m dr̃m q ad fide ꝑ
tinet tue no sut dr̃dite dr̃fide
litatis ſpes put end arbitra
d mfinito multiplicari ut plu
quam o lo de gr̃a ſcis Q Ad
p̃m go dr̃m q formale tactꝰ acq
p̃ms pt acquisi d/ vna sm̃ dicto

Q

peccatis et sic illud ad qd qd
ht peccat est formale obiectu
pcd et qd hoc dupliciter cum spe
ciet alio mo si videm mali te
illius hoīs a quo recedit e sed
le obiect pcd sed qd hoc pte petri
no dr spōn sede quasi spēs se
go dñi e qd infidelitate obiu
ducitat prima secund a qd recedit
ad formale cultu secund ad qd co
ltetur e sua fides quod est credere
hoc pte cultu specie dupliciter vi
secund eodem e una q mlti et
mo hoīs sue aut diuisa vocat ad
tatu ota fp qdone ad diuisa
hoīa tpalia recedut ab uno so
mo hoīs et utiq si diuisis ghibi
tudinib ordinatis ad dei uta
d fidei e una vertq qd hoc q
cadet imo pme veritati si infi
delitatis spēs sut mlte et hoc
q infidelitatis diuisas fides secundas
secund dr dñi qd obiectu
la recedit de diuersis speciebz in
fidelitatis sim diuisa mq̄bz
errat dr dñi qd secund
fidei e una qz multa credit doz
be ad unu uta infidelitatis pt
esse una quod si e mlte erunt
qplu quod patet ordine ad unu
omnibz et vnitatem hoīes d diu
sis speciebz infidelitatis errare sic d
pe vnq go diuisi mores habent
et diuisis rozpublicis morbis Ar
Ad scdm sic procedit videt qd
infidelitatis gentiliū sit pagano
sit ḡnos eccles secund quod rozpu
blicis morbis e tanto ḡnos q
to salutis principalioz morbi q
tinat uta primo mutato ni esse
ḡnos quanto ḡnā ei qd e prin
cipij indute sp̄ia fide est
fidei veritas sme e qd dicit ge
nesis d multitudine debz recedere
go corp infidelitatis est grauissima
qp mi videtur tanto tpalis

detestabilior e qplo d pliba et principa
liorib redtam fidei g̃ dicit secund
hoc Arri qui separauit di simita
te despectabilior sut quā hoc nesto
rij qui separauit humanitate de
pma filij dei si gentiles d pliba et
principalioribz recedut a fide q
iuda et petro qui oīs de fide nr̄i
put go corp infidelitatis e ḡnossa
qp omne bo e imminutiu mali
et aliqd bonū d pdicis q̄ste
retq testandū ee a deo bonū quod
d gentiles q reuerend nomen testand
tu go mg peccat qui gentiles qu
vitupp testandu detestat qp
e qd dr̄a pet̄ mclius erit illi
mo ignoste vna ruptione quā post
ignita terroz gen si gentiles no
ignouerit pli euistrie petro at
fidei aqua ingressū desere
rut go corp pcm ḡnis infidelitatis
dñi qui infidelis sic deus e duo pri
ncipia qd vr̄o qpa esse ad fide
et go hoc pte ab ḡnis q fides pcipit
fides dñi qui suscepte quā fides
dñi no suscepte sic ḡnis pdicta
no displet qd promisit qui si no displeat
qd mādi promisit et si go detestas
gentiles qui pte fidem edificet
et ei pmittat ad corrupdendū ḡnis
peccat qui nulla q fide edificij mdi
fustrauit sic qui sup petra edificij
vetus lege qui male dispositas corrupit
no corp dispositas ecclie pmi qui
dispositas gentiliū q̄ nō fuit edificij fun
dat qd qd d iste ee e corrupt corp q
ad fide pmet et si go no displicet a
ter gentiles qui fuit et nulla qui gentiles
ḡnos e infidelitatis gentiliū qui fuit
et fuit qui gentiles in sorte quoz
dā puta manichei qui quā erat
debilia plā erat qui gentiles hanc
tri duas ḡnitates prima pcedat
ee qplo ad roi culpe et dispositas
qui roi culpe ut dicto e magis
displicet qui pmā fides quā hoc qui
no qui ea q fides sut gen. vi ut
dom e mgis ad roi pene pme vi sp
lodo i fide dat gen et pessiap ad obiecta

Ad septimū sic pceditur. Videt quod non sit ad infideles publice disputandū. Dicit enim Apostolus. 2a ad Thimoth. iij. Nolite vitiū extendere ad nichilum. Cum igitur vale ē nō ad subuersionē audientiū fides disputatio publica ad infideles videt pti sine cautione non esse publice disputandū ad infideles.

Pterea Leo Martimam Augusti precessoris gestata sit de Innocentio sancto viro religiosissimo. Si quis semel audierat arte disputandi thoualte et publice disputare. Quod videtur quia fides pertinet ad salutem. Sed periculosa est hmōi disputatio. Ergo videtur quod fides non sit publice disputanda.

Preterea disputatio actus alicuius agentis videtur esse. Sed actus fidei videtur esse assentire non dubitanti. Ergo videtur quod fides non sit publice disputanda.

Sed contra est quod actuum viij dicitur. Philippus sedebat et fidebat eunuchus et reuertebatur legēs et disputabat ad ipsum.

Respondeo dicendum quod in disputatione fidei duo sunt considerandum. Quorum unum est ex parte disputantis. Aliud autem ex parte audientium. Ex parte quidem disputantis est considerandum. Si enim disputet fidei dubitanti et querenti de fide. Videtur esse laudabile. Ex parte autem audientium quedam sunt. Quia quidam sunt qui nullo modo possunt disputationem admittere. Sicut pueri et fatui. Quia nec intelligunt neque discutere possunt. Et ideo talibus non est disputandum de fide. Quia secundum Augustinum in libro de catechizandis rudibus. Fides est de rebus quas non videmus. Et ideo illi qui non possunt ad altiora intelligenda assurgere. Non sunt inducendi ad disputationem fidei. Sed debent simpliciter credere. Quidam vero sunt qui non quidem totaliter disputationem fidei recusant. Sed tamen non sufficienter sunt instructi. Et ideo non sunt inducendi ad disputationem fidei publicam. Sed priusquam ad publicam disputationem perueniant. Oportet quod instruantur in his que pertinent ad fidem. Et ideo Gregorius in homelia dicit. Quod primo quidem ostendendum est quod Deus sit. Secundo quod sit trinus. Tertio quod filius dei incarnatus sit. Quarto quod mirabilia operatus sit. Quinto quod per spiritum sanctum ecclesia congregata sit. Sexto quod ad vitam eternam post resurrectionem sit retributurus. Et ideo illi qui non sufficienter sunt instructi.

X

Aq nond sic predr qr
q ifidelib; possit gdari
ducit em apli po ad
thessal q dns Si quis venat
vos dfidia ad rena & Vulf ic de
ip robis apls maducate & nrpsit
st ad mensa paganor q voluer
it sue vilia phibuit pmitig sed
ad rena alicui ic est ei grae go
licet fidelib; gdari ¶ Preca apls
st po ad thessal Go Ar m est
de chris qu fore sue indurae ssit
aut sit ifidelis cui go p indurae
ernae aliquor rois fidelib; thibet
Dr q no sit thibend fidelibus
ad misdelib; grae ¶ Terra dns
non pt Sti sno n ei grandg salte
vo q dns monet sum p apzm
f vapam pnt hre fuit ifide
les uel iudeis vel ex paganis
vel ex sarracenis go pnt luate
tu eis gdare ¶ Sed con h qd
q. deut. Xpo sion ibis ni eis
fedus net miserebr q eor neq
pnab nu eis gnibus & sup
lent pro nalr q vedente mese
st glo Sic or ab vdolatra absme
re net vdolatras net eor fidelis
gbiganq net ru eis gnem gdacq
¶ Ipso dom q go aliqua
pne interdn fidelib; dur ppter
pena illius cui rois fidelis subthr
go ad cautela eor quib; interdu
ne alij sident & utilr ea q vis
apli accipi pt sta ad thessal Go
na pph sna epchiacois ptulit
subdit p vbe vestit q medicu
fet medicn tota massa corrupit
& pig vor subdit q pte pene p
iudicu ecie illate nu st none de
hys q mtq fuit vos indurae ¶ Po
go mo ecia no mt duit fidelib;
rois ifidelu q illo mo fide ppria
nd repetut sic paganor ul iudeor
q no hr de eis indurae sualis indre
f tpali i rasu ru mt ppianos gmo
nentes alios vulgd gnitur & p fi
delis tpalit primu Christo mo sh
d pena mt dnat ecia fidelibus
rois illor ifideliu qui a fide
susceptia deuiant vel corrupedo
fidem sic hitici vel ex totalit
a fide rededo sicut apostate sm
vndq em hor epchiacor sna
pfert ecia q ipse ad tm mod
vr ee distinct sm diuas gdaco
psonar negociorq & tpm Si em
aliqui sint fidm d fide ita q go
ione cor cu infidelib; gdno
ifideliu magis speciali possit q fide
liu a fide auerso no fuit phibed
ifidelib; gdae qui fide no susceperut
sic paganis ul iudeis & mlto
si nritas exigeat q ai sint simples
& d fide ipm de quor subuersione
phabilit timet possit phibendi sit
ab infideliu rois et pcipue ne
magna familiaritate cu eis habeant
ul absq; nia te eis gdent ¶ Quid
sm go dm q dns illd precpt
de illis gentib; que tra sua ingressu
erat iudei ad vdolatr q ne eis io
timed erat ne p gnem gdacor
ad eis aligenar a fide & ideo
ibd subdit ecia sederet filius
tuus ne sequat me ¶ Ad hoc dm dns
q ecia q infideles no hr indrae
quo ad pend spualem eis ostendi
q hr tu indrae sup aliqs ifideles
quor ad tpalem pena offendem
ad q pt q ecia aliqui pt aqs
fideles rebus subtraxit aliqbus
ifidelib; rois fideliu ¶ Ad hoc dm
dns q nr pbile q sua q
regi impio dno gdat ad fide
dm fideles q eq ipe & io no h phi
bitu qd fideles habeant suos ifide
les si tm dno preualu timuerit
& ione talis sui debet eu a se
abicere sm illud madatu dni matthei
xbm Si pes tuus standalizauit
te erue eu & pice abs te Ar q

Ad hoc dm qr pre Gr q
infideles possint hre pla
ul domin sup fideles
dr em pla ad thessal Go Quicuq;
fuit sub iugo ssui dnos suos

honor dignus arbitr[etur] Et q
loqua[tur] de infidelibz pz p hoc qd
subdit Seu al fideles hnt hos
no gtemnat Et pa pch ultio 3[ua]
hezui subditi estote d od timore
dns Vion tui homs z modestie
ecia dicitur Non al hic propo-
p aplica doctna ñ fideles posset
fidelibz pesse go bz q fideles pos-
pesse fidelibus
Preterea quicuq
sut de familia alicui pncipis sub
sut ei sed fideles aliqui erut de
familia ifidelium pncipu bn di[cit]
ad Galath iiio Salutat vos
os sc magre aut qui de reparf
amo sue dest nerdms q ifidelis
erit go infideles pnt fidelibz pce
Preterea sicut ypocrit Et deo
politicor Hezug est instituta
ord d hys q ad humana vita pti
nent sicut z mistet artifex est
instituta artifex d hys q pti
ad opacoz artz Sed d istis pt si
alis fidelis sibi pnt em fideles
fidelium colonu ee go infideles
pnt fidelibz pfia erud ipm ad do
minu Sed con est q ad eu
qui pest ptinet hmoi iudiam sup
eos ipsi pest / g infideles no pnt
iudicare de fidelibus Et em apli
ja ad ephes 6o Iudet aliquis
frem hns negotiu adhuc alioz
iudicia aput iniquos i infideles
z no aput sctos go bz q fideles
fidelibz pesse no pnt Ex pdis
pdm q ista hoc dicit loqui pssit
vos de dominis ul plac fidelium
sup fideles de nouo instituda z
hoc nos permitti dz Cadit em ho
in scandalu z d pricidio fidei De
facili em q subiciu[n]t alios iniquoz
dmitid pnt ab eis quibz subsut
vt scribit ipe dicendo in illi qui
subsut fructu magne vtutis sect
plus d fideles qtemnut fidem q
infidelium desacq cognoscat Et co
apli phibuit q fideles no gredat
iudicio corā iudice infideli Et no
no permittit etiā q fideles acquirat
dominiu sup fideles uel q fideles
eis pficia[n]t aliqd officio Alio mo
possut loqui de dominio ul plac
ad psens. Ubi gdeandū z q
dominij z plac introducta sut qo
iuē humano Pisum aut fidelium
z infidelium z q iuē diuino Qui
aut dimd qd z q ipsd no tollit
iuē humanū qd z q mali vene
Distinctio fidelium z infidelium sūt
se ipsa data no tollit dominij z
placitoz infidelium sup fideles pt
tñ iuste p suaz vel ordinatoz eme
auctez dei humanā tñ iuē dominij
ul placitoz tollē q infideles imito
sue infidelitat meritū pretem
amittē sup fideles q tñ servi[re] d
filios dei Ex hoc apē etiā quis
facit quis ad no fiat In illis em
infidelibz qui ex toto subiecte
subiciu[n]t eme z mabis ex hoc
illis etiā statuit vt ipsi iudicij
nō fiat sicq ypocrita a Hunte h
bere[n]t statim no pcio Iulo Ex hoc
pz naturali i d Hunte natu z ipsi
si infidelis eptū sunt empti ad
seruiendū Ex ad sunt empti ad
martiriū tenet eū infra tract me
ses opponē ad Gendes Ex d ho
diuina sunt q ex ipsd iudei sic Hui
eme pt disponē de rebz corp sicut
z pncipes pncipes silatis milites
leges edixerut ex qbz suos subditos
d fauore libertatis In illis iō
infidelibz qui toti[us] eme ul ex
mabis no subiacent pdem iuē eiā
non statuit sic posset statuī de
iuē Ex hoc sit ad scandalū vitand
sicut ex hys matth xxiio ono[ratur]
q petit se a tributo exhuisse q
liberi sut filij dei Ex tñ maluit
tributū solui ad scandalū vitandū Ista
ex z pauly no dicit q sui dnos
suos honorabant subiugit vre no[n]
dm z doctna blasphemet Ad pm
Ad 2m dr q ia
placito tesarū peruenit dimittit
fidelium ab infidelibz Vn no soluebat
q gñone aliquoz ad fidem z

X

...nsle eat q̄ alicꝰ fidelis loru
i familia imperatoꝛis hereret ad
defendēdū alios fideles/ sic bīg
Rabestra⁹ ꝯsuetudinē augustꝰ d
tolendis malis dixit q̄ fortalitia
et ad hoc latebat sub militari cla
mide in domo Ecclesiam
Ad xiid dicendū q̄ sicut dñs
sub ad tolendā vitā z gubernā pfectū
sibi ad negocia ēt mysteria artificū
subditos eis ad alia secularia opa
tm̄ gerulogiā ꝛ q̄ infideles accipiūt
dominū ut placari sup fideles ꝑ
p accipiat ab eis misterium d adꝰ
artificio/ z ideo permittit ecclia q̄
ꝯpiant pmū tolerare tirus iudeoꝝ
ꝛ p hoc no ḥ iuste q̄uis cū eis
Salomō ecclie ꝯpeyit a rege tyro
magnos apūs ad ligna cedenda ut
hē⁹ ēt regū vi/ z tm̄ sc ēt ꝯ
tū ydolatre ut ꝯtractu subditoꝝ ꝛ
delud timerent esse permixti ꝛ iudeis
Ad vndecim sic ꝓcedit vi q̄ vtrum
infideliū no sint tollendi ma
festū ē em q̄ infideles i suis vtilib⁹
plurim⁹ cōmodū ꝛ pmū q̄ sentē
vi q̄ no ꝓhibet cū ꝓhibē possit
ut hē⁹ m tūlō ad ḥ⁹ 1° sc⁹ 2° no ꝯ
qui facit p̄ alq̄ ꝯsentire q̄ peccat
q̄ cōz vtq̄ tollant/ ꝓtea tirus
iudeoꝝ ydolatre quia q̄ sup d adꝰ
v̄ solite vtebat iugo subiit ymo
glō dr no est tenor h⁹ legis ꝑuta
q̄ ydolatre ꝛ no sustinē⁹ q̄ ydolatre
vtū aḡ ꝯtrecent q̄ymo ꝯtra
principes regula ydolorū primo claudi
t pēna dicta fierent ut augꝰ nar
rat xpm̄ d ciuitate dei go ꝯ
vtq̄ iudeoꝝ tolleari no deb⁹/ ꝓ
pter infidelitatē ē grauissimū
ut fr̄ deb⁹ ē ꝛ alia pena ꝑtolle
rat ꝛ lege plumbi sicut adulteri
sunt⁹ et alia hḡ go t vtq̄ infidē
lium tollendi no sunt/ hḡ ē
qđ m dñs dr ꝓhib⁹ ē qui sunt
mercatores dr hḡ d iudeis omnes festa
tates suas sic thatting apud ⁊ pro

...cor ꝑ longa tolerē⁹ ipa tem
cur liberā ḥeant obstruendi ecclie
bitū q̄ licitū/ Respōdr dñs
q̄ huiusmodi rhyme dicit a dñs
tēpe et ꝑpm dr mittat/ deg at
quamus sit opt ⁊ sume bḡ ꝑ
mittit ḥ aqua mala ymmo
q̄ ꝓhibē possit ne eis sublatis
maiora bona tollat vel z pcra
ta mala sequerent sic go t mt
gie huando illi q̄ ꝑsunt tre aq̄
mala tollerant ne alicui bona im
pediat vel cras ne aq̄ mala pcra
dā meritū sic Augꝰ dr⁹ labo
de ordine Manicheoꝝ infideles
humanis ēt diabolicis ornamentis
sic go quandoq̄ infideles ꝑ sua
tribus ꝑmittit tolleari put vel
cras ecclie aḡt bonum q̄ peccet puer
vel ꝑpt aḡd malū q̄ pena/ pcho
at q̄ iudei tuto suos obseruant
mores q̄ olim ꝑfigurabat veritatē fi
dei quā tenet⁹ bonum puer q̄ iste
modus fidamē hec ab hostibus
et q̄ in fine nobis ꝛpetrat⁹ q̄ dimitt⁹.
Ideo ꝑ suis tribus tollerantur
aliqua ad infidelium vitū q̄ melio
rentur a vitiositate assuetis no sunt
aliqui tollendi nisi forte ad aḡd
malum penas seu admittendū statu
tum ut dictū est q̄ pcho possit ꝓ
mitti vel impedimentū salutis cre
q̄ paulum sic tollerat⁹ quia ad
fidē ꝑtinet cū eis cras hebreos ꝑ
paganos tuto alios certius tollerā
tur q̄ cat magna infidelium multi
tudo ⁊ p hoc pōt ꝛspōsio adobiā
Ad duodecim sic ꝓcedit vi q̄
pueri iudeoꝝ ⁊ aliorū infide
lium sint baptisandi primo sic vi
detur cum est virtus memoria
le q̄ ius primi pretor ꝑ q̄ iuris
primi pretor ꝑ q̄ honeri
bus ordinis filiisfamilias emancipa
tis videtur at memorabile ut ꝑ solu
ꝑ honeri ꝑ d matth xxvo

deq quus^t ho ad sepet ¶ Ipo
m fidel^e solu^m pculu mdmodu
le d^t em ap^q ¶ ad ch^m vi^o Vz
si infidelib^s d^s ted^r. d^s fidel^r ad
em ⁊ sustuli subuerth fe aut
sozoz in hg^m et amon d^t q^d si
ludus mfidel^r no vt^r sine gtue
lia sui ⁊ator ⁊ alioq^d stae te
alt^r hugud no dz ei gdale exp
mtro mag^r Ipe mfidelitate toll^r
uis pene pat^r in suos filios pue
go dz filij baptisati eis i vitis
¶ Pter mag^r dz subremiri ea
piculu mortis etne q^d ea pcu
lu mortis tpalis fis si ab vtq^e
hoz in piculo moz^r ⁊ a ad fid^m
auxiliu paraet ad go fi^t iudo
ad ta dz infidelid sint i pculo
mortis etne si pnibq^s aliquid
q^d cos in sua infidelitate mformat
vi q^d eis sint auffed^r ⁊ bapti
sabi ⁊ fide mstruedi ¶ Pter
filij pueq^z sut sui ⁊ d^s patre dnoz
⁊ iudei sut sui ad^s ⁊ pncipu
⁊ fi^t coz vtq^e go ⁊ pncipes
ch^m ptate de fi^t iudeoz fiat
q^d poluerit n^a go et pnitra
ri cos baptisari mpit pnibq^s
¶ Pter q^d ab hoc mag^r ⁊ dei
a quo hz duq^e qua pntid a qbq^s
ch^m recpq no go ⁊ dmsib^s ⁊ pue
iudeoz carnalibq^s pntib^s ause
rab^r ⁊ deo p baptismu q^d dic^r
¶ Pter bap^m efficatioz
⁊ ad salute q^d pter q^d p bap
stat^m tolli pm macula ⁊ catq
pene et aput ⁊ama reh fit pi
culid ⁊ ⁊ d^s sui pducatoz i pute
ei q^d no pdicauit ut he ch^m
d^l m^o et xxxvi^o q^d co qui vidit
gladu venire ⁊ no insonuer
tuba go mtro mag^r si pue iude
oz dap^e ad ch^m desert^r bapti
mputa ad pnm eis q^d potuerut
baptisare ⁊ no baptisauerut ¶
Hz q^d ⁊ q^d nemi sua ⁊ pmuna
fier at pmuna iudeis si cond
filij baptisare ⁊ eis meritis q^d
amittent sub pene ptatis m
filios ia fideles go eis meritis
no sut baptisandi ¶ Ipsos
dz h q^d maxia hz auctoitate
eccle g^m red^s q^d ⁊ semp i orbq^s
e molada q^d ⁊ vpd doctrina
catholicoz doctoz ab ecclia auc
toitate hz vn mag^r ⁊ studiu
auctoitati eccle q^d auctoitati
vl augm vl com^m vl apud
doctor Hoc aut eccle vsq^e nd
qua hui^t q^d iudeoz fi^t mput
pnibq^s baptisare ⁊ quatus suc
cut retract^r ⁊ pibq^s mlti catho
lici p^d decret potestissim ut ge
stat^m d^s theodos^s q^d sem
lides fuerut sustin^t ⁊ p^d vt
siluest^r costat^m ⁊ ambros^s
theodosio q^d nos go p^m fec^t
ab eis impetrare q^d go et gsoma
tpis ⁊ io pculoq^s vi hac lassa
ame d^l nouo pdulo ut p^t gsue
tudine m ecclia hactq^s obsua
ta uideoz pmut pnibq^s filij
baptisauer^t ⁊ hug io ego
una ⁊ p^t pculo fidei si on
puer no sit vtr^s tenet hui^s bap
tism^m suscipiat pmodu ad p^t
stis etate pueniet de suis pos
sint a pnibq^s mduc ut eligue
rent q^d ignorab^s suscipere ut q^d
adgnat m fide dereliq^t ¶ Filia
ud io est q^d pugnat usu nale
filij ⁊ ⁊ aliq^s pnib^s ⁊ go
hd a pnibq^s no dz hui^s ⁊ fi^t
rozpq^s quia dn^s d^s ⁊ pter q^d
tm pmodu ud p^q ab vtq^e
ego ⁊ q^d vsu libi arbitrij hoat
gtme sub cui^a stud^o q^d spuale

X

vtro quadm cm vpd romb
no ḡz puca no dffat ab alt
uero vl siod dob ul qlc
acq ut vtr co nd polucat ḡm
jus ciule siod ipo mdo vtr
d'unc nāh ē q ḡ anch ḡcat
vsid romb sit pb nd prs vl
gr usn nāle essēt ꝑ puer
anch ḡcat vsu romb a cua
pntd subtrha vl d'co aliquid
bzdme mvtb pntbq ꝓgn
aut mapt ḡre vpd lbā arbitr
ia mapit esse sug ꝑ ꝓ qd ad
ca q sut unc dm vl nāles
vpd pnde ꝑ tur ē mduccd ad
fide no rationē ꝑ psuasionē
ꝑ ꝓ cad mvt pntbq q sche
fidā ꝑ dapt sād no aut aliqd
ḡcat vsu romb vl d'pueris
anch ꝑ pmz dr q salual pr
m fide pntd p qd dq mlt
q ad pncs pmet pnde ſlys
de sua salute pnque anch ḡcat
vsu romb Ad pmz go dr
m vitulo mdmodo vtr qu
gd ḡ vsu lbā arbitr ꝑ vtr
ꝑ mvto alto fidei assentē
ꝑ ḡ o ul ḡ loc m pued anch ḡcat
vpd romb ꝑ ꝓgn ḡ vpd romb
tte tz statud siquis voluerit
Ad tm dr q a morte nāli
no ē ab epō ꝙ ordme un
ciuilis puta ꝑ ab a suo judice
ecclie ad morte ꝑale nllq
dz ad volet epe vl n ab debz
eape ordme un nāles q ḡ
ē sub cad pena ut ea liber a pi
culo mort ctinet Ad tm dr
q unde ḡ sun pncps fundare
ciuil q no ꝯcludat ordme jun
ctalis ul dmi Ad q dr dr
q ḡ o ordia ad dcm p roꝫ ꝓp
ea q nosce ꝑt vl puer aliqua
vpd romb ḡcat nāli ordme

ordmā m dcm p roꝫ pntd q
cale nā subiacet ꝑ ꝯz dispo
sicoꝫ sue tra vpm d'ma agenda
Ad q dr dr q puenit gd
ē d'pdicatone no g missā no
timet ob n qbq quitat offi
cium pdicadi vl m ezechiele
pmitt speculatore dcm te ḡ
ſck punde aut pueꝝ ꝙsecutu
de salute pter ad pn
tes cauꝫ eis dimet puenit
si ipe subtrioꝫ sdm dr ꝯ
pulu dcm dr salut parat

Q Unde q dr ē de ḡ
cura qua gen quoꝫ
pmo vtr ḡ sit ꝙfide
lis ꝑ ꝓ de ma eccl ea q
ē tzo vtr ḡtes sut tollenda
pro vt dr dr ē sut dapnd
A d pmū sic ꝓcd vl q ḡ ns n
infideles ḡ fidelib ꝯ
d mpm ē ut ꝙ dm ē si ḡ vl
ad mtm pt si magis ad vd ap
petitu dcat cm Ad q dr
m dcm vnm q n ḡ ab
ecclie si ad vnitatē eccl.
clt dsh na q putat se melioꝫ ē
seruo at d aliq appetic dimit ut ꝙ
dm ē q ḡ ns no d fide tñ
pcud ꝓpie accipit spm a fine
vl pfr dicat d vo ecclioꝫ q ille
q melioꝫ ut sure magꝭ ē ꝙ
melioꝫ si tm ḡ ē q mai tpa
le et maioꝫ pulchritu et gla q
pmet ad vnū superbe ul cupi
ditatē dr enim augꝰ d ciu d' vlle
credidi ḡ cui q est q aliq tpalis q
modi et magnme gl pndere
tq sltē ac nouas ꝙmoneꝫ vel
gubnat ul ꝙsten q ḡ ns no
ſck infideles si magis ꝑdice
ꝙ fidelitatē ꝯ est d mp no vide
ad eccl me pmet si ḡ ē phs ad opa
tacmis dr enim apt ad gall vo ma
nsfstul st opa tacmis q st ꝑ dm dnā
t mlticia ꝑmo sed d effectu sore q st
usq ḡ ḡ ē ḡ ns no d fide ē

XI

rra ca q se fidei sit rra ꝑtz mat
Respon dr q de hoc ni
log̃ ꝑ ad ipsam corrupcoz fidei
opiamur aut ad corupcoz fidei ipsi
me ptz si ab hoc plaz one in
hijs q no sut fidei puta i geome
tralibꝫ ⁊c. ⁊ a ꝝb hoc q oms ad
fide ptinẽ no ptnt dz q ab
hoc plaz one rra ca q ad fide ꝑ
tinet ad q aliq ptz dr sic sue
dr̃ e quo duce ⁊ prdr sic dr fi
dei Aliq dr me mduce ⁊ ad
sit ca q se corupo ag artic
⁊ rra vtqz pt esse hoc co modo
quo e fides Ad hoc dr q
sit hoc mdacia ⁊ phas cor erat
rra one aquas ad pdausim
vl ad phas ptinẽtes rra ca
opiamur hoc sit rra ca qꝫ
ptinet ad fidẽ opõ Ad 2m dr
hic dr alle opone sacra scripta
qua spr se efflagitat q adoptoz
sac scripte rtorquet ad strada ei
ad e ꝑ ssm sm euangelia vñ dr
Exaget dr̃ d sup hoc qu
ꝑ calumniat q sinodꝰ simone ꝑ
plas opones scripte Alie ⁊ per
tra q quis lo sua fide ꝑ ste est
cm q fessio actꝰ fidei ut sc dr̃m
est ideo si sit dorodata honore
rra ca q sit fidei scq pr opho
corupo fidei vñ leo pp in quada
epla ad prãm opon allega
dnm dr q immisit xp̃s cruciꝝ
oibꝰ sibꝫ ⁊ vir nostr mfidem
⁊ si illaz ill ut tenue straso
ne dcm q nos nestramo ssu
gque mdiant Ad tm dr
q sit sanct dr ⁊ he dctꝰ
xp̃m q in duot Aplo thq
sanct sua q̃ub plaz alt pusa
na ptinax adoptate defendit
quat aut tota solline veritate
corrigi pati ea inuenerit nãq
sut mt hetrob Deputadi quia

sti no sut electi qdiu ꝑ stitue
doctine Ego dr q doctoꝝ esse
esse vide vl rra ca qꝫ nt mt
e ad fide vtz sit ut alt tenca
vl coa i qbusdã ad fide ptinẽ
q̃n dn erat p carliã striata a
pgẽ out at aute plus carlie
striata si qs tm ozdiatus ptin
pugnaret hetico ecclie q quid
auctas pdicta dr̃ dr̃m
posite dr̃ cm xp̃m q i spem
fidei to vetla arbitrat omn
fres mob ⁊ ecclesiis in dn ad
petz i sm nos auctoze ecclie
debe dm cuq auctr ner
nr̃ augn nr̃ aũ sanctoꝝ doctoꝝ
sua sanct defendit dr̃ dr̃
he fidei ip strissime qui m
katholica dicitoꝝ carlia mg
dr nimiꝝ petre a petz tante sor
te acp positu e cui dare cuncta
a te qui per fide ⁊ sde tenet
dr at hoc mo q̃fessio Aplatq tui
judicio applica q̃tuz me culpa
voluerit se imputet mali uo
ut ⁊ no katholica si hetico
q̃pabit

Arg tnq q xvi

Ad 2m sit pre vñ q hetici sunt
tollendi dr cm Apls ad
tim i Seruu dei oz mansue
tu ee cu modestia corripiẽte eos
q̃ dissent vel ne q̃n det illis pen
tẽtiã deus ad q̃gnoscẽda veritate
⁊ resipiscant a laqueis diaboli ꝑ he
tico no tollendi hoc mori tradi
auferẽ eis facultas peccandi go
dr̃ vi ee q̃ Propter Aplm ꝑ
pe q ee nem i carlia e tollendi
si hoc ꝑ nemẽ i carlia dr̃m dr̃ q
i ad regẽ xp̃m oz hetico ee ut
q̃ fieri sit manifeste fiat i nob
go dr̃ q hetici sunt tollendi
Pte deꝰ maluit matthi xiij
sinite ut zizania crescant ne
he ecclie ad mensẽ q ee fili sancti
ut eos ꝑ zizania sed hetico ꝑ

ad hoc ꝛ nō ad eos ſ̄ t primi
cos & ꝓſeq̄b̄ ſ̄ d malq̄ v. dilec
ſmmos vob̄ in ſancte hꝭ q̄
adonat vob̄ ꝓhj at ad caritate ut
ab bonū ſhom & velut & opē
eſt aut dō bonū ꝑnū q̄d ſpua
le ſ̄ ſalq̄ aīe q̄d ꝑ̄ ꝓpet caritas
ho en q̄let ꝙ caritate dz ad velle
vn ꝙpter ad hoc hebo rūſetes
quoꝛeſtis rlabſ ſuerint ab ecclia
trepud ad pnāz ꝙ quā ꝓpedū
eis ꝑta ſalut Aliud at ē hoy
q̄d zad rſpt nra caritas ſ bonū
tpale ſeruti ē ꝑta coꝛpal poſſeſ
ſio ndana & bona ſama &
dignitas ecclia ſtica ſ̄ ſecular
ſpor & no tenent op caritate a ꝫb
velle n̄ dꝛne ad ſalute etna
& coꝛp & adꝛ Ver ſ̄ ad d̄ hꝭ bo
mb gentb dno nr̄o die poſſit
etna ſalute dnlab ad oꝛ ꝙ op
caritate hꝭ ho a vching ſ̄ pang
ꝙ vching ad ſo caz tn ꝙ bonū
mlꝛoꝛ ꝓfert bono vnq̄ ſ̄ aut
hebo rūſetes ſ̄ ſ̄ ſtipent & ſua
rē d ꝑta & alīs tpalib̄ bonis
poſſet d ꝓpud eos ſalut q̄ ho
eſſe dz q̄ ſi rlabꝛe alios in
ſicerent ſed q̄ ſi ſine pena q̄a
rent aq̄ ſcemq̄ d hebo rlabꝛe
gt ad eccl̄ias vnſo gdo ꝙ
n̄ ſcto ꝓfert q malob ſtia ab
ſq̄ vllo timoꝛe ꝓtēnt filij hoi
mala & ꝑta ecclia ꝑmo q̄d rū
retes ab hebi no ſolū ſtipet ad
penſand ſ̄ q̄ſtuet eis d ꝑta &
mēb rūſtuit eis diſpoſitē ad
ecclia ſticas dignitat q̄ſ̄ ꝓ hoc
bat ſi vnd ad vē gūſt & ho ꝓbs
no ꝑtur ſcdr ſ̄ ad ſtm ſi q̄ſ̄
trepn ut rlabū vī ad ſignū
n̄ ſtadre coꝛ ecclia ſide & hoc ꝓ
tq̄ rūſetes ſtipend q̄d ad pen
ſand ꝑtin ut liberē a ſtia moꝛ
tis Q ad p̄m ꝙ d ꝙ ſ̄ in
do dī ſ̄ ſtipend & debent ꝙ

dcq̄ ſcrutato & coꝛdiū & ꝓ
rd adtes q̄ſſti ſ̄ ho ecclia im
tā ī ꝑt ꝓſumit ad eos n̄ ꝓ
ſtin qui ad trepn ſuſſet ut
ſ̄ rlabſ & ꝺ eis ꝑta ſalut
n̄ d̄nāt ſ̄ a pena n̄ mortis
eos n̄ tnet Q ad ſm d dq̄
dns lō pet d ꝓpō d eū q̄ miſſo
q̄d & ſ̄ dimittēd ut ī d ad
ꝑta no aut vnq̄ d ꝓpō d ꝓpō
ad d eū q̄ miſſo q̄d d nr̄i
arbitriū dimitte ut dcq̄ dcat
ſ̄ n ho d a lege nr̄a ſtatuta ſ̄
d q̄ q̄mur homi di & vtilitat
ſpōnoꝛ Q ad tm d dq̄ p̄
fidēles q̄ nūq̄ fide antepoſit
q̄ſ̄ ad fide n d d oſtendū aliq̄d
ſig̃ dyſtadre ecā fide ſic ho
mo rlabſ & d n ē ſtūt ī cā
de vtroq̄

Queſtio duode

Vnde q̄ſit de Apoſta
ſia & cura ho q̄rit
duo ꝓmo vtꝛ apoſta
ſia ad mſidē ꝑtīneat ad vtꝛ
ſtū apoſtaſia ī fide ſubdit ab
ſolua d dominoꝛ ꝓfectū apq
ſtolatꝰ

Arlq̄ ꝓmo dr. Vn

Ad p̄m ſic ꝓcēd vī q̄ apoſta
ſia n̄ ꝑtīneat ad mſidēlē
ſſillū em q̄d d duob ꝑtīm ꝑtīm n̄ vī
ad ſidē ꝑtīnē q̄ multa ꝑtīa ſine
mſidē q̄ſ̄ ſ̄ apoſtaſia vī
ē ꝑtīm duob ꝑtīm dī em̄ ꝙ
ſmitud ſēdre ſoꝛ apoſtatē a
deo & ꝓlā ſubdī ſmitud duob ꝑtīm
ſēdia go apoſtaſia n̄ ꝓhj adm
fidē Q ꝓtēa mſidēlis d mēbꝛo
eccl̄ſie apoſtaſia magſ vīdet
n̄ ecclīam ope ut ſmōe n̄ cra
tūdi voluntate dī em̄ ꝑdūcoꝛ
ꝙ ho apoſtata vī ꝓfectū q̄d
ad ꝑdō alīus ecclie ſ̄ ꝑtīnet q̄d
dignitol bq̄ ꝑtīus ſtrde machūm
malū dī ſ̄ ꝓpe ſurgēa ſēmiat
de quib d ſ̄ ſtrūctū ſ̄ ſepulcꝛ
machometi adōaret apoſtata ſ̄ ꝑ

a side pdecu principes sub hmpe
rio subduc sed ubq pr tirone
ppr alia pena ho amittere fidem
pmittere no go ppt apg a side
recedu ad obedie principu
Q3 q est qd dño. sepiq dt not
scrop pdecessor statuta tenetes
eos q eq[ue]ratis fide a sacmto
sut q[uo]d[a]m apg ta auctoritate
a sacmto absolug t ne sibi
facte obstruct fidg mouit ephe
sing quousq ad satisfcoz veniat
Q3 apg te a side sut eq[ue]rati sic
t getes ut dt tales ee de
getib ad abolendu go principi
bq apostatandbq a side n debe
die Q[uo]d ssionē dñi ppr sup
dem e mfidelitas ß se ipaz non
impugnat do no co q dominu
nri adducta e de iure getiu qđ
e sub quodā defectu ad fide
tui et mfidelitu e ß uis dicu
p qđ no tollit uis quadru Q3 ad
p mfidele pertanb pr sua sub
dinu amittē sic t queq; ipter
alias culpas ad arbiū aut u pti
net punire mfidele dicit q[uo]d
fide suscepone l id apli dicu
ud de christ q scripsit indicare
sed mfidele coz hi side suscipert
pt sui punire t queri ipo pu
nit q subditos fidelib[us] dimit
u possint ho em viā possit in
magna fidei corruptoē q ut
dem e ho apg ta puo rode matri
mā malū t pugna serat inte
ies Gones separe a side t ideo
q[uo]d cito ab p sua demeruit q
quato ppr apg ta a side epi sui
pp subditi sut absoluti a domi
no leig t fidelitate fidei q[uo]d ei
tenebā Q[uo]d p[ri]m go dem q[uo]d
pe arbiū in sui nouitate ad
hesit ptate tirānos pdecessi
pscedi t eo tollendu fideles
Juliano apte obedie dicit
que no erāt gr. fidem ut mag

pcula fidei vitae Q[uo]d 2m dicit
p alia to e d'a'b mfidelibq q
mag fide suspect ut dem q[uo]d
Q[uo]d 3m dicit q apg ta a side
to sepat hoiem a deo ut dem
e qđ no q[uo]d ut ibusdā aliis
pnis

Quesito 4m

Deinde considerandū est
de pnō blasphemie q
o ofessionē fidei t primo
de blasphemia i generali 2o de
blasphemia q dī pcm d spūm
scm Circa p[ri]m q[uo]d quatuor
primo utr blasphemia opponā
ofessionē fidei 2o utr blas
phemia sit pcm mortale 3o utr blas
phemia sit maius 4o pceptū
utr blasphemia sit dispensat

Ad p[ri]mū sic pcedit vi q blasphe
mia opponā ofessionē fidei nam
blasphemare e quedā ultiōnis q[uo]d
ad mfidelē in multa catholicā fidē ma
gis pertinet ad maledicendū q dicit qđ
ad mfidelē go blasphemia non ofessio
nē fidei t ad ephe mo sup dicit blasphemia
tollit a verbo dicit glo q sit in deū vel
in scos fidei ofessio non videt ad pinet q
pinet ad deū q e fidei obiectū go blas
phemia non opponit ofessioni fidei Preā
a q[uo]dā dicit q sut tres blasphemie
sc[ilicet] quaq; una e ad attribuendū deo qđ
ei non quadret vel e ad attribuendū ei
mō qđ ei quadret vel e ad attribuendū ei
ture qđ deo applicat t vicp blasphe
mia non sit pcm contra deū sed vicia
tudo fidei dum ho deū p odiū go blas
phemia non opponit ofessioni fidei Q[uo]d 2m e
qđ apg dicit ad thimoth i pcm su
blasphemū t persecutoē t pcm subdit
ignorans feci p incredulitate ergo
videt q blasphemia ad mfidelitate pinet
Q[uo]d 3m sic pcedit vi q blasphemia sit
pctm mortale videt q[uo]d p[ri]m dicit
te bonis t proprie dicit aut
ut deo dicit ho autē dimittit nō dicit
de apd eos bonitas sed quicq; deo qđ
pinet ad bonitatē qđ t quicq; ad ipm
no pinet legē e a ronē pcti bon
tatis q e eis ea qđ sit qđ vt negat

ad d'deo qd ca g'ut vl assat' d' eo
qd ei no g'ut drogat dñe comit'
qd qde pt gtuge d' vq qd no ssu
lad one mpta d'o questa quadd
assert' detestande sic cñio ssad'
p delicz opa qd go drogau dñe
comit' vel ß mpta tm vl ß assen
si assat' tm m corde e cordit blas-
phema si aut qd' ꝓdeat p loqu
cz e ois blasphema & ß go blas-
phema qfessim ¶ ad pm go dr
qd p qd qui q deo lo qriud ipe
mtat drogat dñe comit' u
ß veritate mpta si ß pietate vol
tas detestat & impedit ꝓ posse
dim genere qd e blasphema
pte ¶ ad tm dr q sic dcm ni
hil suu laudat mpta laudat opa
hec dcm d sancte effect uta q blasphe-
a
q sit ; stos eq'nt m deu deducit
¶ ad tm dm q ß id tam u possit
ꝓ lo do d stigui dupl ipe pm
blasphemie attribuat eu deo qd ca
u g'ut vl removet ab eo qd ei g'ut
no dsonat ß negatoz & affirmatoz
q qd dupl hut spem u dibut
qr p eadm stat dnotat sitat et
affirmatoz & negatoz & p eadm q
nor dna vtq no ata eu negato
ꝓbe p affirmatoz ut hec d po pgnu
p at ea q sut dei ꝓd tam pat'
bua ad ho ptme vi p ad ab at'
bua qd ei u queat & uncq eu e
deo ꝓpriu e qde dcm go attribuet id
qd dei ꝓpriu e actu cride e ei du
dne id cate

Articulus 29 Quintus

A dtm sic pce vi q blasphema
no sit pm mortale qre
ad colorem mo at dsponit
vot ipe st glo pa matha phibet
mnoa et subdit d blasphemia
blasphea mt pma mors ppria
q sit pma venialia ¶ pte de
pm morle o actu pcepto drali
gr ß blasphea no vi actu cozo m
go blasphea u e pm morle
¶ pte pma q absq dlibacde q
mittu no sit mortua ꝑ qd pm
motu no sut pma mortua q dlibe
tacz tmb pcedut ut eo supdc
tis p ß blasphema qm absq de
libacde pce go n sit e pm
¶ qe qd leuius vocm dr q blas-
phemauit no dm morte mo
ß pena mortis u mfert u ꝓ pma
mortua go blasphea e pm morle
¶ ssone dcm q sic p dm e
pm morle e p qd go sequt a p
pm pte pte spualit qd e ciuitas dei
qdz ciuitati repugnat eq sue
gne sut pma mortua blasphema
ap ß pma qua repugnat ciuitati
dñe q drogat dñe comitat ut
dcm e qd e obm ciuitati & io blas-
phema e pm morle eq sue gne
¶ ad pm go dr q glo ia no e
sic mpda q oia q subdu sut
pma mortalia sic eu sup no
dcm sset u manda pmda cad
qdz mora subdut nec q cad
qd d mortalia pot ¶ ad tm dr
q eu blasphema oponat q sit
mi sdi ut dcm e eq pribus redu
cat ad pribus mpdis q mtz
m eo qd dr ego d deus deus tuus
sic vel pbe p id qd dr ad assu
mev no dei tui dnam ut mul
tu amplius assut nor dei q aliqd
sit de deo assat qua q pno dei
blqs sit assimat ¶ ad tm dr
q blasphema pe absq dlibad
cone eq subtrahe pcedit du-
bnoo q ab u adultat ho qd dicat
ee blasphema qd pe grue eu
ab subto eq alio passione dba
uata tribuit quod signatoz
u gnat & tue e pm venale &
no ip ppe tos blasphemie Ideo
eu adultat ho ee blasphema ipe
dcam ptm voz & tue u eq ut
a pma morte sicut n e q subto
motu ee aliq eu dit uno ee

Articulus 29 Quintus decimus

A dtm sic pce vi q pm blasphe
me no sit max pm cnalis
eu dr qd notat ß aug in Euchiri
dcm si magis nocet pma homicidij

XXII

qd peiuit vita hoīs q̄ pmy blas-
phemie qd deo nr̄ nomiatu pt̄ in
hīe go pmo homicidy e gnch pmo
blasphemie ¶ pte a qdq; puarat
mduat dd teste futuris & utapi
ed asserē esse py si no q̄ blaspha
my usq; ad hō pdest ut deo assat
esse py go pmud e gnch pte
q̄ blasphema ¶ pte a sc̄d ps̄m
volute cotolle i alto cortu vñ dr
glō mayor e vnd gorusaoib pm
no go blasphema e mayor pmy
¶ q̄ e qd dr glō se id vsque v
vic ad plm terbile ut de pmy
blasphemie qđ leuq e ¶ te
spō dny q̄ sic dny e blasphe
ma ō qfessiom fidei & io ch̄m se
gnle mfectis exaggua pmy si
queniat dfesta voluntas qđ fac
magis si pparat m̄ sic & lauß
& fidei luge pdelor & qfessione
vch cu mfectas sit mayor pmy
p sind gey sic dñm e qđ e q̄
blasphema sit pmy mayor actio
gey pmcs & q̄ aggnas ¶ ad
p̄m q̄ dny q̄ homicidu & blasphe
ma si g parent ꝑ obiz dq̄ puarat
malū e q̄ blasphema sit ꝑ ducte
parato ad deū pdendū homicidio
qđ e pmy m̄ xp̄i dr̄ sic ut qđ
vr̄ p effectū notādi sit homicidiu
pdendū plm cū homicidiu noter
pmo q̄ blasphema dō ¶ qua
gnle vltra mayē alios dctos
voluntas pdē qua effecty opis
ut go sup dr̄ q̄ deo ō blasphey
redire nomine mfectis homicidiis
sint ldo gnch puarit q̄ homicidiu
homicidio ch̄i p̄ lord pdest pe
cūs mfectis ad xp̄m q̄ missa ¶ ad
.cij. dr̄ q̄ sicut id ad ecclesiā mo
blasphema vltra alios dr glo
peccē blasphemie quādo mayie
deo puarit ad dr̄ a sc̄dm dr̄
de deū sit blasphey q̄ ad deū ꝑ
testē sit vñ estimādū deū ꝑ

testē si tm̄ sp̄aīs q̄ deq; pe qua
no tm̄ sic̄ p̄ aīā eiusdē ignis
¶ ad .iij. dr̄ q̄ cōsilia pcd
e q̄ ō ad dr̄ aggnas de pec
cato ad se maioi pmy ad pol
sint maggy

Articulus quarto q.

Ad qrtū sic pr̄ vi q̄ dapnan
no blasphemie elevent ad
me ad mala blasphemie ꝑ mord
sue ꝓpinqui ꝑ dapnatu qđ pcnt
ꝓpalē ꝑ deo vñ magis cōtrab
ḡnent go mlto blasphemādu
qđ sic ¶ pte a blasphey ad sc̄d
qđ ꝑ pmy e mayie dmādi
ꝑ dūta vita no e status merēdi
neq; dmacdi go nō est loq; bla
phemie ¶ pte a cōtrā vor dr
q̄ dq̄dq; loco ligī credent i cū
q̄ quo p̄z q̄ pey q̄at vita ḡo no
aut stat neq; meritū neq; pmy qđ
n̄ ḡlibuit dq̄ vita ꝑ mlta dap
nabī ꝑ q̄ dq̄ vita ad sc̄andū blas-
phemi go nō m̄ dūta vita blas
phemabī ¶ ad .i. q̄ est qđ dr̄ Apo.
xvi° & estuauerūt ḡnes & blasp mayi
no & blasphemauerūt nō dñm
ḡntes ptate ꝑ q̄s plagas v̄bi
dr glō q̄ d nr̄m pōt̄ q̄ntas
scant se ꝑmelto plurīi dolebī
nō q̄ deq tanto pōtē ligī q̄ pla
gas cās mfert ḡo aut cēt blas
phemia d̄mn̄ go & m̄ futuro
¶ ad .ij. dr̄ q̄ ꝑ ꝑ dr̄
est ad vor blasphemie ꝑtinet
detesta dñe bonit illīat qui
sut dnō dūcbī pdā volu
tate audā a dei mīa & ḡo pdi
lugut ea & q̄ punīdī & vellet
cās vr̄ si posset & odiut penas q
ꝑ q̄q; p̄cātis mfligūt dolent
de q̄ q̄mīsam de pcāto ad q̄
nō dicī ligī q̄ ꝑ cās punīdī
sic go ligī detesta dñe mfrice
de cās dr̄ vor blasphe
& cēdie q̄ pey ḡtūtos ad cās

vocat blasphema sic dicit scut vult
laudi dei Ad p̄m go dr̄ q̄ ho
mines dicunt m̄ p̄m d̄ blasphe
mia p̄t tm̄z penaz quas se
putat euadē si dicp̄ntn dnm
no ad̄ credat se posse penas e-
uadē tio talp dicat sed
ad ome id q̄d dns pdca voluntas
suggerit Ad 2m dr̄ q̄ maci
et democi p̄mer ad stultic pre
ui bona m̄ uiatoribz et malicia
m̄ bns aut boa d̄ sue malicia
sl̄ p̄mde ad eoz bonū p̄m m
et sch̄ mala d̄ dupnat d̄ sue
d̄ malicia sl̄ p̄mci ad dupna
cois pena Ad 3m dr̄ q̄ p̄h
d p̄cd modū dcr̄ et sc̄d
uoluntate dc̄e studē dīna usq
ad q̄d ad ad q̄ dr̄ potē dici
esse blasphemia

Questio

Deinde considerandū
est m̄ speciali de blas
phemia in sp̄m scm
et circa hoc grad̄ quor
p̄mo utrū blasphemia ut p̄m in
sp̄m scm sit idē q̄d p̄cm q̄ctā
malicia Secundo de speciebus huius p̄cī
Tertio utrū sit irremissibile Quarto
utrū aliq̄s possit peccare d sp̄m scm
a principio uite usq̄ ad alia p̄cta dimittat

Ad p̄mū sic p̄cd̄ Videt q̄ p̄cm
d sp̄m scm non sit idē q̄d p̄cm
q̄ctā malicia p̄cm d sp̄m scm
sic p̄cm blasphemie ut matth
xij° sed non omne p̄cm q̄ctā ma
licia est p̄cm blasphemie q̄d
ond multa alia p̄cta q̄ctā
malicia q̄mitti Q̄ p̄cm q̄ctā
malicia dicūd est p̄cm q̄ig
norantia et q̄ p̄cm q̄ infirmi
tē sed p̄cm d sp̄m scm dicūd
q̄ peccatū d filiū hois ut patz
matth xij° q̄ p̄cm d sp̄m scm
non d̄ dr̄ q̄d p̄cm q̄ctā malicia
q̄ quāq̄ offenda sit dicta ipā
q̄ sit dicta Q̄ p̄cm d sp̄m
scm est q̄d q̄ctā p̄cm cū
malicia specialē assignat sed para
tū q̄ctā malicia non d̄ speciale
genꝰ p̄cī sed d̄ quodā dicto ut
studentia gr̄ialibus q̄ p̄cm cū
malicia p̄cm q̄ctā malicia Q̄d
cont est q̄d
magr dicat solūmodo d̄ libi
dinē q̄ ille peccat d sp̄m
scm cū malicia sp̄ter se
placet hoc aute est peccare
q̄ctā malicia q̄ ide videt
esse p̄cm q̄ctā malicia q̄d
p̄cm in sp̄m scm Q̄ tm
dicendū q̄ de peccato seu blas
phemia in sp̄m scm
plicat aliq̄ loquūt̄ indiffer
enter dicentes sc̄i athanasius
grecus ambrosius et cōiter dicunt
esse peccatū in sp̄m scm
tm q̄ aliquis ad litteram blas
phemiā dicat q̄ sp̄itus scm
cui sp̄itus scm̄ conuenit
p̄ q̄d ei nomen essentiale q
uenit tm tm̄ctis cuius q̄lib
p̄sona et sp̄us est et cuius est
hec pura et nuda p̄bmatis
unig in trinitate p̄sone et sp̄ui
hoc dicūt ostendi ex blasphe
mia in sp̄m scm q̄ blasphemia d filio
uel ex opatiōe q̄ quidā q̄mcdā
de bilebe et de q̄q̄ sanctis et q̄
dimittit d omnib̄ ecclesie mortuis
sustinendo tm q̄ q̄ negabat et
p̄dicte ei dimitti et p opatiōe
sp̄us scī quo s̄ quadrate erat
pleta Videt aut p̄mo q̄d ex ora
blasphemia d filio hois ei depe
ruerit ad reatū potatore vini et
publicanoz amatore ut ibi
matth xj° p̄gmat aut blasphe
mauerut in sp̄m scm dū opa
ipe opatiōi adiute p̄ dimittit q̄
p opacōi sp̄us scī aut ruebat pi
cyn demoniaz et p̄ q̄ dīc in
sp̄m scm blasphemasse Quoq̄ ad

m li de vic dn blasphemia ut
prim d ff. dicit ee finale ꝑma
qꝫ sic ab ꝓsecut. i pcto mortale
usq ad mortē qđ qz ut so ut ex
sit sc̄d vo cordis et opis ut v
no sc̄d intrib hoc aut vm sic ac
cepto dicit esse q spm sc̄m tpe
q remissionē pcor. et sic pspm
scm q de cadit pnā et filii nr
ihc dns dicat iudicib qꝫ pdic
caret dspm scm vdd ou aut
sinal impenitēt. si admonit ob
ne tulit lapid ad ho ꝓmeret q
d spm scm parvet et mtđ si
qđ dr agatis in. vbi pcip dicit
qui blasphemauit d spm scm ex
cubuit alia pn sacrilegii spm
tm. hz ly ho ut alii acceptū dic
tis pnā ut blasphemā d ff. te
qꝫ ab petat. i applicet spm scm
cui appet bonitas sic pnā tribuit
pnā sci appet et filio sapia pn pmo
d pcō dicit. et qz pnā qđ sm te
pnā aut dspm qz petā qđ ꝑ
uerđ et pnā aut d ff. pn petā
go ēdta malia. et go vđ eccle mali
ut pfr. go pdtū e qđ qz qđ dī
vđ go ordinatoꝝ ḡhtz vnoꝝ q ma
lica dī. et o d ih petā go malia
qđ petā d spm scm. lios ghtz
go. et p qz pcipd alia. et pnicit
id qđ eccl pnā petat pdtū
se spes p desperatoꝝ et timoꝝ p
pfr et q alia qz ut. i dicit q
oīaq pnā eccl impedit sic ffig
spm d nob. et io sic go malia pnā
te. et petā d spm scm. ad pm
go dm q spm dspm sibi vđ
assit d pcstatoꝝ ois. q dr d dp
testatē opis uta cred blasphe
mia spm sanctū pt q sc̄dm ri. et
d corde. et b. de. et d. pt. ad dm
dicendū q. s. tđa acceptoꝝ blas
phemia d spm scm dispsitū
q blasphemia d filio hoīs spm
qđ filio hoīs d. et filio d. ad
e da idulg. et dei sciam. dm spm
hoīs petatū. m filio hoīs et

petatū go ignorata ut. et go in
finitute. ad. iij. dm q pcatū
qđ ta malica. s. qđ pcat. qđ alia
tone ghtz vt. et. s. dale petat
s. q. malis pnā. d. dicto. pcat. ut. e
go spāli qđ ptm effectu spūs sc̄i
dnōs qui roꝝ. s. dale. pnā. et. s. hic. 2
pnā. d. ff. e. s. dale. qui petat. et
hic. s. prima. q. posteoꝝ. s. aut. 2. q
posteoꝝ. nō e. s. dale. qui pnā ma
ialis. d. pnā. pt. et. cruciat. eq. qz. pnā

Ad. iij. sic. ꝓ. ē. vi. q. pduoꝝ. assig
nē. 2. q. ff. pnā. m. spm. s. de
spāli. ꝓ. sup. impenitē. obstina.
impugna. vēitatis. agnite. et. pui
dēna. gre. fratne. quas. ff. pt.
magiscet. xliij. d. vi. lib. sūpra
negdē. cui. dna. ustana. vl. in
scīa. recedā. ad. mfidē. ptinet. sic. p. de
spāli. ab. ricdt. dna. imā. p. pre
sup. roꝝ. at. dna. ustana. q. pnā.
dēt. coz. pung. e. ff. mfidelib.
qua. pnā. in. ff. s. pt. impenitē
vi. ēpre. pnā. dlio. obstina.
at. pnā. sumā. dlio. at. et. sup.
a. dlio. sic. ut. spēm. utrūs. ut. pui
s. cui. cui. fidem. q. dnus. supra
nat. aut. q. dicit. cui. nascitur
q. obstina. et. impenitē. in. suc
pnā. suc. ff. pnā. d. spm. scm. s.
vdat. et. grā. p. qm. xpm. sic
est. ut. qđ. qm. pmo. q. vi. q. in
pugnā. vdat. agnite. et. pui. de. a
fide. gre. magit. pnā. cui. blas
phemā. d. filio. hoīs. q. ad. blasphe
mā. d. ff. s. pt. ēpa. dn. dr. i. lib.
de. dissolut. et. pcepto. q. nolle
obedīe. ē. dissē. spūs. sc̄o. q. ho. cui
dr. scientia. vi. q. similia. penite
ē. blasphemia. s. ff. pnā. d. obstina. d
vi. dicet. oīa. spūs. sc̄o. p. q. certia
vnt. et. uta. vi. q. ad. cognoscet. tđa.
ff. pnā. in. spāli. scm. s. dr. q. aut
dr. in. li. de. fide. ad. pet. q. illi
qui. de. spāli. de. fidelitate. pcor.
vt. q. ff. mēt. d. mia. dei. pscut

peccatum [illegible] Et in Enchiridion
dicit quod qui in obstinatione [illegible] clau
dit [illegible] est peccatum [illegible]
Et in libris de verbis domini dicit quod
penitentia est peccatum [illegible] Et in libro
de sermone domini in monte dicit quod [illegible]
[illegible] impugnare est
[illegible] Et in libro de [illegible] + crucifixus
[illegible] quod [illegible] aut
[illegible] maligna est [illegible]
[illegible] aut [illegible]
[illegible] ecclesia [illegible] quod peccet
[illegible] Respondeo [illegible]
[illegible] peccatum [illegible]
[illegible] ei assignatur [illegible]
[illegible] ab electione [illegible]
[illegible] vel [illegible]
[illegible] Ad [illegible] ab
electione [illegible] iudicii
[illegible] misericordia et
[illegible] consurgit [illegible]
[illegible] peccata [illegible]
[illegible] tollit [illegible] desperationem [illegible]
[illegible] consurgit [illegible]
[illegible] tollit [illegible]
[illegible] Dona autem dei [illegible]
[illegible] a peccato [illegible]
[illegible] veritatis [illegible]
veritatis agnite [illegible] veritatis
[illegible] agnita [illegible] ut [illegible]
[illegible] Aliud est auxilium
[illegible] gratie [illegible]
[illegible] gratie [illegible]
[illegible] gratiam
[illegible] Et [illegible] peccato
[illegible] a peccato [illegible]
[illegible] inordinatio [illegible]
[illegible] penitentiam [illegible] peccato [illegible]
[illegible] Et [illegible] penitentia
[illegible] quo [illegible]
[illegible] ad mortem [illegible]

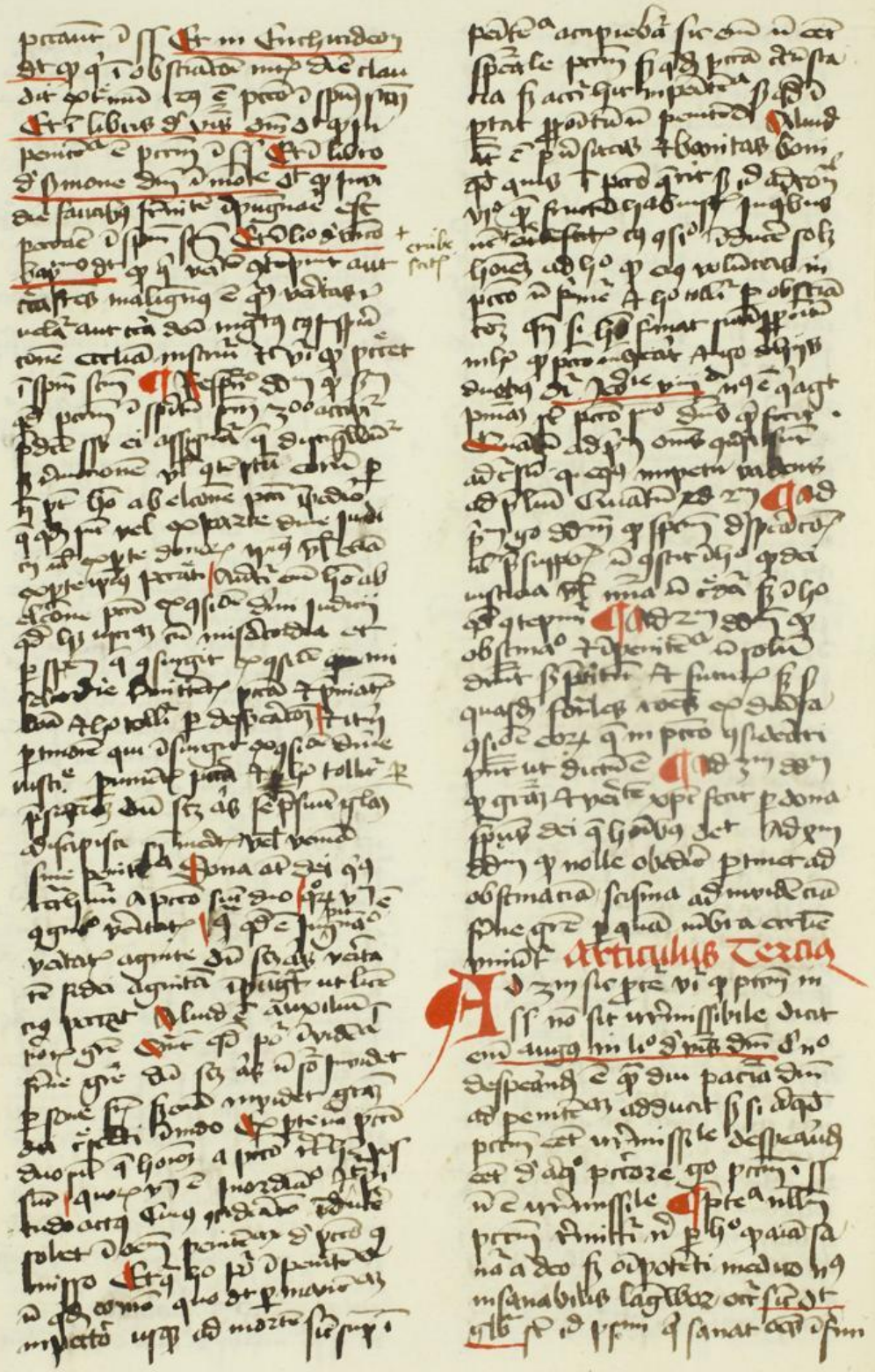

penitentia accipiebatur sic [illegible]
[illegible] peccatum [illegible]
[illegible] impenitentia [illegible]
[illegible] penitentia Aliud
[illegible] bonitas [illegible]
[illegible] peccato [illegible]
[illegible] fructus [illegible]
[illegible] solis
[illegible] in
peccato [illegible] obstina
[illegible] firmat [illegible]
[illegible] peccato [illegible]
[illegible] Ad [illegible]
[illegible] peccato [illegible]
[illegible] Ad [illegible]
[illegible] impetu [illegible]
[illegible] Ad
[illegible] desperatio
[illegible] Ad [illegible]
[illegible] Ad [illegible]
[illegible] obstinatio [illegible]
[illegible] penitentia [illegible]
[illegible] quasi [illegible]
[illegible] in peccato [illegible]
[illegible] Ad [illegible]
[illegible] gratiam [illegible] dona
[illegible] dei [illegible] Ad [illegible]
[illegible] nolle obedire [illegible] ad
obstinatiam [illegible] ad [illegible]
[illegible] gratie [illegible] ecclesie
[illegible]

Articulus Tertius

Ad [illegible] sic [illegible] peccatum in
[illegible] non sit irremissibile dicit
enim Augustinus in libro de verbis domini [illegible]
desperandum est quod [illegible] pacientia [illegible]
ad penitentiam adducit [illegible]
peccatum esset irremissibile desperandum
esset de aliquo peccatore [illegible] peccatum [illegible]
non est irremissibile Preterea nullum
peccatum remittitur nisi per hoc quod anima sa
nata a deo [illegible] omnipotenti medico [illegible]
insanabilis languor [illegible] sicut dicit
[illegible] sanat [illegible]

tates tuas

tates tuas go pr̃m̃ d̃ss̃ nde ur̃d
missile ¶ ꝑtea libꝛ dr̃ibr̃ꝰ se ꝯ
ad bo & ad malu si q̃ꝫ du durat
statꝰ vite ꝑt aĩs q̃ quacũq; vtute
bonũ ou & ampliꝰ de re̅ credit
q̃ Quo iniº ĩn angel̃ suis dr̃ibr̃
ꝑnitate q̃sto magꝰ n̅ ĩ ipis q̃ ĩuat
dn̅os ĩ uitatis go pr̃ hoc ꝑt aĩs
a p̃nti quoꝺ ad statũ ultime q̃
die go pr̃m̃ d̃ss̃ ꝑ sm̃ nde ur̃d
missile ¶ Hic q̃ re q̃ & matth
xxiiº dr̃ꝰ dr̃ꝰ dr̃ꝰ vñ q̃ ss̃ no te
mitte ei nisi d̃ go seculo nisi n̅
fuiꝰ dequo augꝰ dr̃ m lio de ss̃
mone dñi d̃ nõnte q̃ ꝓfata est
libꝛ Hug p̃m̃ q̃ ĩ ultate dq
cadi subie no ꝑt ¶ Respon̅ q ss̃
duꝺ aĩs accꝛ ꝓcꝰ p̃m̃ ĩ sm̃ sen
duꝺ ur̃d missile dr̃ & ou dr̃a
p̃m̃ d̃ss̃ finalis impenit̃a sic
dr̃ ur̃d missile q̃ nisi dimitt̃ q̃ꝫ
cũ mõrle mquo go pseuerat ad
mortẽ q̃ d̃ hac vita ñ dimitt̃
ꝑpetuꝺ nec ĩ m̃ fuiꝰ dimitt̃
Sed̃ aut duaꝫ aliaꝫ accꝛ ꝓcꝰ
dr̃ ur̃d missile ñ q̃ nõ dimitt̃ sed
q̃ q̃ d̃ se ĩ meritu utiq; te
mittã ꝙr̃ ꝑ vñ q̃ ad pena
q̃ cũ go ignorãs nõ ĩfinitate
ꝓcat ĩmõr pena mẽ ꝙd aĩt q̃
malicia ꝓcat ĩ ĩ aĩ ꝯ sacꝛ
ꝑ eã pena minuit & ꝙ
blasphemabat d̃ filiũ dei & ꝙ
tate modo ꝺuplata potest habꝛ
aĩ ꝯ sacꝛ ꝑ ĩfinitate racõis
quã ꝺ eo aspiciebat de mõre pe
nã mediate ¶ Hic q̃ ꝑ ĩfinitate
blasphemat opa ꝑ se ꝺuplo att
tuit ꝙ aĩ ꝯ sacꝛ habꝛ ꝑ eã
pena diminuit & tio dr̃ ꝑ opi
ꝑ ꝺ go pr̃m̃ ñ dimitt̃ nec d̃ hoc
seculo nisi ꝺ fuiꝰ q̃ & ꝺeo pus̃
pena & pñs vita & tormentoꝝ
& ꝺ futa vita ĩ pena ĩfinis sicut
cad Athanasius ĩduit q̃ ꝑfes

de cor̃ ꝓtibꝰ q̃ ꝑmo q̃ꝫ q̃ moy
sen gr̃ondarũt ꝑt dr̃ aq̃ et
pannis et ĝ dñs ſustinuit pasc
ꝑ ebat cũ ꝯuersabꝰ ꝯ ĩ ꝑmi
tate racõis ſi pg mag̃ ĩug ꝑra
uerũt q̃ blasphematꝰ ſ ss̃ ſ
ſa ꝺei ꝙ ꝯ de ꝯpto dñs
ꝯtr̃ reuõ attribꝰ q̃ dixerũt
ĝ ſur dr̃ tui ĩ q̃ te eduxerũt
de tra ꝯpha & ĩo dñs & tpaliꝰ
ſcat ꝯ pñti q̃ reꝺarũt ꝺic
o q̃ ꝓpitiã mlia ĝ dr̃ et
ſuiꝰ aĩs pena q̃ mat dñs ĝ
luit m̃ de pleniꝰ ĩſitabꝰ ĝ
pr̃m̃ cor̃ ¶ Ilº ꝑt mr̃ q̃ ꝑtu ad
tulꝝ ſic aĩs ſ mor̃bꝰ & uabilꝰ
ſ̃ mõ mor̃bi ꝑ qua tollꝰ id ꝯ
mor̃bꝰ ꝑt curaꝝ puta cũ mor̃bꝰ
tollit vtute nec ĩuat ſuſcipiũ
ubi & in mõne lucret cũ tale
mor̃bũ ꝺ ꝯ posſit curare ꝙ ad
pr̃m̃ ss̃ ur̃d missile ſ ſcia mag̃
meritu ꝯcludit ou ꝑ q ſic dimissio
pecc̃ ꝑ ĝ ñ ꝓcludꝰ ꝙ
mittꝰ & ſanabꝰ posse & nec
ꝺ ꝑ quã alĩ tlis q̃ matulose
ſcuꝺ ſanaꝝ ¶ Ad ꝑm ꝙ ꝺr̃ ꝯ
de nemie ꝺſpandũ ꝺ hac vi
ta gſta ꝺ posse & mia ꝺei ſ̃ſſi
ꝺare ꝑnõ & ꝯ q̃ ꝺicõe ꝺicꝰ
aliq̃ filiꝰ ꝺſſibꝰ ꝺe ut ſ̃ ad
ſ̃ſſe ij º ¶ Ad ij ꝺr̃ ꝺr̃ q̃ ꝺi
ꝓcꝰ ꝙ ꝑte ꝺ posse ꝺei nisi
ſor ꝑtis ¶ Ad iij ꝺr̃ ꝙ libꝛ
ꝺ uitiũ ĩmanet q̃ ꝺ hac vita
vtbile ꝺ q̃ aliqꝰ ꝺ ſe id ꝙ
ꝙ ꝺi ꝑ ad bonũ q̃ ꝺ ꝺ ꝑ
ꝯ ꝑte ſua ꝑm̃ & ur̃d missile
licꝛ ꝺeus ĩmitte posſ Ad q

A ꝺ q̃ ſic ꝑ vi ꝙ ĝ no posſ
ꝑm̃ peccãre ĩ ſ̃ no ꝑſuppo
tis q̃ ꝑ pñs mãlus ou ordo eſt
ur ad mẽ ſto ad pfectũ quẽ mo
uea ꝺor ꝙ ꝺ ĩ bonis aſſet ꝑ ꝺ
ꝑ ꝺ mẽ uſtorꝝ ſemita q̃ ſalvo

XV.

ghret' ptm̃ go rectas mtis
n̄ e ptm̃ ¶ p̄ pena dr̄t act
pa ſ rectas mtis ē q̄ pena un
p̄ d q̄d ſ̄c ꝑſtue vl̄o ſ̄ꝑcta re
ſpſ hꝫ no end cēt a deo ꝙ ſtu
malu n̄ pena cēt go rectas m
tis nd ē ptm̃ ¶ ꝓtea dē ptm̃
volunt aī ut Aug⁹ dr̄ ſ rectas
mtis id ē volunt q̄ ut Aug⁹
dr̄ q̄ ſſm̃ q̄ꝙ ſte uctute
lucte omꝫ amat et ꝓcul⁹ yḡ di
dulce lu' & delra le ocul vidē ſole
go rectas mtis n̄ ē ptm̃ ¶ ſ hꝫ
ē q̄d ḡo xpi⁹ malu rectate
mtis ꝓt mt' vita q̄ ſcīs q̄lꝫ
uia ¶ ſſpon⁹ dn̄ꝫ q̄ ſ rectas
rꝛpalis ē pua⁹ eq q̄d ē p̄n̄ſ
vſionib⁹ ſeu lucꝫ ita rectas mt
ſue mt' qual ē pua⁹ vſionib⁹ mtis
liat ¶ q̄ q̄d p̄n̄ꝫ ē q̄ ſ̄c v⁹ q̄d
ē lu' nālis volūt ꝛ̄dr lu' rectas
tr̄cat ad ſſem alie vōlūt nūq̄
pua ab alia ¶ impedīt hꝫ q̄q̄ a ſſo
luctu ꝑ impedimenta vnd⁹ m ſ̄c
q̄ mdiget huang mt' hꝫ admo ꝓ
ſit p̄ m ametib⁹ & ſuros ut m
ſpō dn̄ē ¶ aliud ar p̄n̄ꝫ mt' qual
vſionib⁹ ē aq̄d lu' hꝫtuale nāle lu
mi vob⁹ ſtādū tꝛc q̄ lu' mtis
pua ab aia & tūs pua⁹ ē rectas
q̄ ē pena ſ q̄d pua⁹ luꝫ tꝛc q̄d
pena po hꝫ dn̄ de qbꝫda ſapie
ꝛ̄ correctum ob malā ꝛ̄ ¶ ad p̄m
p̄n̄ꝫ vſionib⁹ mt' qualis ē aliq̄d m
telligē p̄n̄ꝫ p q̄d ḡo mt' qual ad ꝛ̄n
q̄d p̄n̄ꝫ mtis mēbꝫ hꝫoib⁹ p̄mitt
dr̄ ar no mitt dr̄ / et q̄ dei n̄ dr̄ dar
gnt' g' q̄q̄ q̄d ḡo q̄ hꝫ volūta
te ſpōtanee ſe auhēte a ḡſ̄c tūs
p̄n̄cipij ſ̄ id ꝑmi nolui mt' ſe
ſe hꝫ agēt / aliō ꝑ ocupatꝫ mtis
ira alia q̄ magis dilig' q̄ hꝫ abiſſer
one hꝫ p̄n̄cipij mal⁹ audi ſ id ꝑm
ſ rendit ignis ſ grup ſtēre ctm
vidm ſole vtiq̄ no rectas mtis
ē ptm̃ ¶ ad p̄m q̄d dr̄ q̄ rectas
q̄ occūſat a ꝑpō ē q̄ hꝫ ē go nālis
defectꝰ no ꝓtest⁹ mbre ¶ ad ꝛ̄m

dr̄m q̄ id ꝙ ꝓt dr̄ ad ꝛ̄m rectate
q̄ ē pena ¶ ad ꝛ̄m dr̄m q̄ mt'e
valitate culꝑ ē ſſe amabile ꝓt
hꝫ patrib⁹ ād̄m esse odibile hꝫtu
ſh ꝓ ḡo ḡo impedi ab a'ie q̄ magꝭ
amat ¶ Articulus 29 dr̄. xv

Ad ꝛ̄m ſic ꝓceꝺ vi' q̄ ebdo ſſm̃ no
ſit ād̄ a rectate mtis vnu ē⁹ pm
ē hꝫtus ſ̄ dono mt'is hꝫ ebdo ut ꝓ ḡo-
rius moralium cui ꝛ̄ rectas mtis
eo q̄ mt'is p̄n̄ꝫ q̄dā vsland ſſignat
go ebdo ſſm̃ ē ide q̄d rectas mtis
¶ ꝓtea ḡo in vo xpi⁹ malū de
ebdone lect' notat ad ebdone ſſm̃ ꝛ̄a
mt'is ſ ebdas ſſm̃ ꝛ̄a mt'is n̄ ad
ē vi qua mpō deſiſt q̄d ꝓtꝫ admo
tis rectate go ebdo ſſm̃ de ē q̄d rec
tas mtis ¶ ꝓtea ſi taꝯ dr̄it mag⁹
mdi ḡo dr̄ſſt q̄ rectas mtis ē volū
tas ut ſ dn̄ ē ebdo ar ſſm̃ ē nāt
defectꝰ ſ defectꝰ nālis n̄ ē ptm̃ go
ſ ḡo ebdo ſſm̃ no ad ptm̃ q̄d ē ar
ḡo q̄ nuat ad mt'em vita q̄ ad gula
dr̄m ¶ hꝫ q̄ ē q̄d dr̄ſſt causa
dr̄ſſt ſt effectꝰ ſ ḡo xpi⁹ mā
lum dr̄ q̄ ebdo mtis ē ad gula re
ctas ar mtis ad luxuriā ſi ſic ꝓce
dr̄ſſt vita q̄ ꝛ̄ ¶ ad ſpon⁹ dn̄m
q̄ ſcītes acuto ē aliud ar dr̄ ad
ḡo ḡ ad penitētiā hꝫ & ebdas dr̄
ad q̄ ḡo q̄d ē obtusꝰ penitē no
valēs ſed ar rꝛpalis ꝑ q̄d ſ li
tudine penetrāt dr̄m mē⁹ i q̄ ebdo
aq̄ dr̄ſſt ſlud obm⁹ ꝓpt vt i q̄d
pt q̄ penetrādo tm̄a ut mtima
tra ꝓpe hꝫ mtorꝛpalibꝫ dr̄ ar ē
acuti ſed q̄ pt ꝓpe ſenſile aliq̄d q̄
ſmotꝫ / vt videre / ut audire / ut ol
facere et ḡrio dr̄ ſſm̃ hꝫtuale q̄
no ꝓpt n̄ q̄ ꝓpiqō & magna ſſ
bilia / ad ſtūe aut rꝛpalis ſe dr̄
dr̄ ira mtis ſſe ar ſſm̃ q̄ aliq̄
ꝑmoꝛa & extmoꝛa ut m vo ecclie rꝛp
ſtrud cred ſſm̃ ē ḡrosticus ſſibilis
q̄ quo dr̄ ꝑdicare ḡrnicol ſic at
ſſm̃ q̄ ē ira mtis no ꝓpt ſui obm⁹
ꝑ medū deſcendē rꝛpalis ſit q̄d
alia me ſic de ꝑ ſpiritale ira ꝓpt
ſſenda & ꝑ effectū ꝓpt rationē
ḡo dr̄ ſſe acutū ſſm̃ ira mtis q̄ ſtatū

ad apphen oj ꝓ dict rci id ꝛ essig
nãj rca qꝑ hend ꝛ usqꝫ ad minas
dnoꝫ rci ꝓsldcaꝛ dat ꝓdigit ille
aut di ce hebes rca me cal qd qꝫ
nostrd rca nẽ te ꝓigẽ no ꝑt n ꝑ
mlta ei qꝫ porta et tur ꝛ no ꝑt ꝑ
digẽ ad ꝓsic ꝓsldcaꝛ oia q ꝑtinet
ad rca ꝛ sic go hebr do ssꝫ rca nec
mptat quãd dcr te mlt rca ꝓsloj
spualiu bonoꝝ ꝛ cetat ad mlt mp
tat oia ad ꝓuaꝛ qꝫ rnoꝫ ꝛ
rtzqꝫ dono mlq ꝑ que go spua
lia bona asspiꝛ do qꝫ ꝓsic ꝛ ad
cor intima subtr penetrat qui
aut hebr do, oj ꝑh sicud ꝛ rcitaꝫ
mlt mqꝫ e voluꝛ ia ut deo qui
ꝛ affatj rca carnalia de spualib
subtr dfinit ꝓsidet ꝛ nesciat
ꝛ go pater ꝛ respon o ad obiecta

Ad ꝝm sic ꝓcedi vi ꝙ rcitabit
tis ꝛ ebr do ssꝫ no ora ꝛ qui
tys carnalib ꝙ ego ond i ho ebur
tarom dictus id qd dicat i ꝓ
logꝫ deus q no vi mdet vis sed
voluntas dt ꝙ ꝛspondi ꝑ mlt ꝙ
dnib mlta rõ sic si hoc ꝛ max
affiaꝛ dnãi ꝑ hoc carnalia go
rcitaꝫ mlt ꝛ hebr do ssꝫ n cur
a viris carnalib ꝙ ꝑtea rcitaꝫ
mlt ꝛ hebr do ssꝫ cur de foꝛa qd
rca ꝑt aue melius hoc ad carna
lia ꝑtinet ad corruꝑt oꝝ rationis oj
rõ no agit dual ssꝫ porq eq go hoc
rca carnalia no cedat rcitaꝫ mlt
tis ꝛ hebr ne ssꝫ ꝙ ꝑtea ymltꝫ
magꝝ patꝝ ꝛ ꝓphꝝ ꝙ rnoꝝ ad
ꝑfectora sut mlt rca spualia eq
carnalia ego rcitaꝫ mlt ꝛ hebr do
ssꝫ magꝝ tam ꝙ viris spualib
quã ꝙ viris carnalib ꝙ ꝛ
qd ego ꝛ oco mendũ dt ꝙ hebr
tudo ssꝫ rca me ad dr qua
rcitaꝫ mlt qꝫ luxuria ꝙ no
ꝙ ꝑ ꝓfecto mlt qual op arib i ꝓue
ctu sit ni quãd abstinentie a ꝓhib
ta gastrib ꝛ deo qꝫ dr tus
hoiꝝ magꝝ sucr liber ab hys fa
tuasma dꝫ tato ꝓoq ꝓdeaꝛ de ꝓ

ꝓsit ꝛ ordinãd oia ssꝫ ha sicud
et maragdus dyot ꝙ oj ꝑtrd ce
mixtũ ad ho ꝙ mꝑt ꝛ agens
oj ꝙ dne ssꝫ nãj ad ho qꝫ ad possit
mouẽ mad ry ꝛ aut ꝙ de latdes
applicat mlt oj ad ea mqꝫ aliqꝫ
delad ry plse dict in ꝓo ctr oj
ꝙ vnusqꝫ ea mqꝫ delad ꝓph
me opꝫ dnus aũd no nãqꝫ vel
delnit ꝓuca at carnalia ssꝫ gula
ꝛ luxuria qꝫ ssent oia dlatdes car
nis abor ꝛ reuerꝛ qꝫ ssꝫ re
hendẽdssime me ocl corp hlẽs q
latdnes ꝛ deo ꝑ hꝫ ꝓuca mlt
hoiꝝ maxe applica ad carnalia
ꝛ ꝙ gnẽ debilitat opa hoiꝝ ꝓuca
mlt plus magis aũ ꝑ luxuriã
quã ꝑ gulã qꝫ o delatdnes re
nerorꝝ sut reprehendendes qꝫ rnoꝝ
ꝛ deo qꝫ luxuria dr rcitaꝫ mlt
q qꝫ totaliter spualiu bonoꝝ qui
oj ꝓcludit ꝙ gula at hebr do
ssꝫ q rdut ho debile oia hꝫ
mltplia ꝛ cõrio oppone ut mlt
sꝫ abstinẽs ꝛ castitas magne
disponit ho ad ꝓfectũ ut qual opa
tois hꝫ damelis ꝓmo ex pu
ob hys sex abstinentibꝫ ꝛ q tnch
but scdr deus sacꝫ ꝛ dr nã
t od libro ꝛ sapia ¶ ad ꝓmũ ego
dr) qꝫ quis alios viris carna
libꝫ subdit possint qui subtr
alios speculãt oia mltia ytto
comite ingenij nãlit vt ssꝫ ꝙ
addit hꝫ nitre esse ut ab hac sub
tilitate qui plurib coꝝ mitro ꝑh
mulꝫ thachã ytto delatdnes ro
pulet et ita undi possit aqua
vsq sic ꝙ sua undi oia ꝑtin
mptedit ¶ ad ꝛm dr) qꝫ rcitaꝫ
no agit de ꝑte me aliter do ꝙ
ꝙ mptedit do aroꝝ ꝙ ꝙ mod
ꝑdr ¶ ad ꝛm dr) qꝫ ꝓuca carn
alia quo magꝝ ꝛmota a mlte
co magis eq mitro ad mor ad
dstrahut hꝫ magꝝ ꝛpellut mlte

Expliciunt questiones xvi

Incipit questio xvi

Vltimo queritur de istis duobus preceptis primis tribus ad primam tabulam et primo quod duo

Articulus primus

Primum sic proceditur. Videtur quod non fuerint tria precepta primi veteris legis data debuerunt precepta tradi primo de deo et non de fide quia maius est notum et deus quod debuit fides habere. Videtur quod fides ipsa sit placere deo quod maius optulit precepta data de fide

Preterea nouum testamentum primum fundatur in veteri sicut figura in figurato sed veteri testamento ponuntur expresse mandata de fide ut legitur xvmo Credibus deo et mihi credite quod primum quod in veteri lege creditum debuerunt alia precepta dari de fide

Preterea quod omnibus est proximum agendum tunc et primum illud quod statim in veteri lege ponuntur multa precepta prohibentia misericordie sicut quod patet xvo di non habebis deos alienos contra me et iterum dantur in mandatis quod non audiet vanitatem aut sompniatoribus quod contra veteri a fide autem quod veteri lege debuerunt dari precepta de fide

Preterea quod confessio de articulis fidei ut deum et fidei confessio me ut de primis quod pertinet ad precepta veteris legis mandata sicut quod xvii quod filius sunt introgabit vos assignet pascha et observare et deuteronomio mandat primo quod diffiniat doctrina fide ergo quod lex veteri testamenti sub lege veteri quod non habuerunt me deum quod habuerunt in primo

Sed contra in veteri lege nouum testamentum sicut fides ad hoc quod lex veteri non habuerunt precepta data de fide

Preterea quod ad hoc lex veteri non habuerunt precepta data de fide quia deus per se non manifestat ab angelo dicitur sunt subditus et ideo precepta legis tradi presupponit subiectum ergo veteris

Respondeo dicendum quod ad hoc quod aliquid proponatur ad credendum duo requiruntur primo quod sit veritas et ideo fides presupponit ad legis precepta et primo quod quod sit possibile quia impossibilia non sunt credenda quod autem deus sit et quod sit unus et alia huiusmodi quod pertinent ad deitatem non solum sunt credibilia ut deum esse et ideo possunt poni in fide de deo primo modo quia subiacent primis dari precepta de his sicut dictum est supra sed quia de futuris contingentibus non est scientia nisi in deo ideo futura non subiacent primis dari precepta de fide

Ad primum ergo dicendum quod quia deus est principium omnium creaturarum ideo ad ipsum sicut ad finem omnia referuntur et ideo fides presupponit ad legis institutorum

Ad secundum dicendum quod ad hoc quod aliquis perfecte vivat de necessitate requiritur quod habeat fidem et ideo presupponit ad legis institutorum

Ad tertium dicendum quod ad hoc quod aliquis perfecte vivat de necessitate requiritur quod habeat fidem et ideo presupponit ad legis institutorum

Ad quartum dicendum quod ad hoc quod aliquis perfecte vivat de necessitate requiritur quod habeat fidem et ideo presupponit ad legis institutorum

Ad quintum dicendum quod ad hoc quod aliquis perfecte vivat de necessitate requiritur quod habeat fidem et ideo presupponit ad legis institutorum

Ad sextum dicendum quod ad hoc quod aliquis perfecte vivat de necessitate requiritur quod habeat fidem et ideo presupponit ad legis institutorum

Ad septimum dicendum quod ad hoc quod aliquis perfecte vivat de necessitate requiritur quod habeat fidem et ideo presupponit ad legis institutorum

Ad octavum dicendum quod ad hoc quod aliquis perfecte vivat de necessitate requiritur quod habeat fidem et ideo presupponit ad legis institutorum

Ad nonum dicendum quod ad hoc quod aliquis perfecte vivat de necessitate requiritur quod habeat fidem et ideo presupponit ad legis institutorum

Ad decimum dicendum quod ad hoc quod aliquis perfecte vivat de necessitate requiritur quod habeat fidem et ideo presupponit ad legis institutorum

Ad undecimum dicendum quod ad hoc quod aliquis perfecte vivat de necessitate requiritur quod habeat fidem et ideo presupponit ad legis institutorum

Ad duodecimum dicendum quod ad hoc quod aliquis perfecte vivat de necessitate requiritur quod habeat fidem et ideo presupponit ad legis institutorum

ēdit deū esse vñ. p̄mittit q̄ timet deū q̄ no possit ee sine fide q̄ aut addit nr̄a dicte illi ad q̄ credibilia ſpāalia ipſ̄ius ee & propue ad illa q̄ p̄mittit deus sibi obediendū p̄ subdit et no euacuabit̄ mēs mea

Ad 2m sic p̄cedit videt q̄ m veteri lege inqueret̄ fuer̄ p̄cepta ptinēa ad sanctā & dicet̄ sancta eni & mūdū ad q̄ mūdos p̄tinet ordinē aut̄ p̄cepti et dignit̄ accipi go p̄cepta ad sanctā et mūdū ptinēa dnt̄ p̄cepta ptinēa ad accipi ēt go p̄ma p̄cepta legis sunt p̄cepta decalogi vidē q̄ mlta p̄cepta decalogi debuerunt tradi ā q̄ p̄cepta ptinēa ad sanctā et mūdū

Sc̄d̄ dicēdū q̄ p̄cepta dei dupl̄ ordinant̄ q̄dā eni ordinant̄ ad finē q̄dā aut̄ ad ea q̄ sunt ad finē ad finē quidē ordinant̄ illa p̄cepta p̄ quorū obseruantiā homo iungit̄ deo ad ea aut̄ q̄ sunt ad finē ordinant̄ illa p̄cepta p̄ quorū obseruantiā homo dirigit̄ in ordine ad alios homines ad finē aut̄ ultimū ordinant̄ p̄cepta decalogi ad ea aut̄ q̄ sunt ad finē ordinant̄ cetera p̄cepta legis sicut̄ ergo finis ultimus est ipse deus ita ipse deus est auctor decalogi ad ea aut̄ q̄ sunt ad finē ordinant̄ p̄cepta legis sicut̄ ergo ea q̄ sunt ad finē ordinant̄ ad finē ultimū sunt mutabilia ita et p̄cepta legis sunt mutabilia finis aut̄ ultimus est immutabilis ita et p̄cepta decalogi sunt immutabilia

Ad 3m dicēdū q̄ p̄cepta dei ordinant̄ ad finē ultimū & ad ea q̄ sunt ad finē ultimū ordinant̄ ad finē aut̄ ultimū ordinant̄ p̄cepta dei de dilectione dei & proximi ad ea aut̄ q̄ sunt ad finē ordinant̄ p̄cepta dei de obseruantia ceremoniarū & sacrificiorū & de obseruantia iudiciorū

Ad 4m dicēdū q̄ ratio illa procedit de p̄ceptis q̄ sunt ad finē ultimū ordinata

Ad 5m dicēdū q̄ p̄cepta decalogi dicunt̄ moralia ex eo q̄ ordinant̄ ad finē ultimū ad q̄ pertinet̄ mores hominū ordinare

Ad 6m dicēdū q̄ ratio illa procedit de p̄ceptis q̄ sunt ad finē ordinata

Ad 7m dicēdū q̄ ratio illa procedit de p̄ceptis q̄ sunt ad finē ordinata

Ad 8m dicēdū q̄ ratio illa procedit de p̄ceptis q̄ sunt ad finē ordinata

Ad

De Spe

ad maiores qui sunt sub iugo timore sub lege contenti q̄ dicit ad legis pceptū Secunda autē pars ad minores ad quos pceptū legis p maiores dñi p̄mendū q̄ sub lege dicens q̄ sua legis e addens a negotia officia sacerdotis ut sit ei⁹ munitione officij ut mitigat eius & sue legis prudens & ideo no optuit pceptū specialia dari de institutione sacerdotū sed doctrina legis dei ne ad ea ad negotia regalia officia q̄ pertinent q̄stiū ipsum in tribus & ideo specialia pcepit ut regi instruat de his q̄ pertinet ad legē dei p sacerdotes ¶ Ad q̄rtū dicendū q̄ in pceptis legis ne sit periculū q̄ homo dormiendo meditetur de lege dei sic q̄ dormiens & vadens dormitet de dei lege meditetur q̄ magis & magis dormiendo adipiscat methodū scientiam sic ḡ potuit dici a vigilantibus ad dormientes utz p̄ ipsum ad populum ut dicit actiue sic enim mandat ut dicit actiue quia meditetur de lege ne q̄ semper actiue de lege cogitet sic potius q̄ fiat p̄ lege medē

Aue maria

Consequenter q̄ sicut dictum est de Spe | et primo de ipsa Spe | secundo de donis Tertio de viciis oppositis | Circa primum | Circa primum quero primo de ipsa Spe | secundo de subiecto eius | Circa primum quero primo utrum spes sit virtus | secundo utrum obiectum eius sit bonum | Circa secundum | Circa primum | Circa primum quero primo utrum spes sit virtus | secundo utrum obiectum eius sit bonum arduum | Circa secundum | Circa primum | Circa primum quero primo utrum spes sit virtus | secundo utrum obiectum eius sit bonum arduum possibile

attingere ¶ Ad primum dicendum quod
passiones huiusmodi non inferuntur a deo
in hoc quod attingit rationem
virtutis per comparationem ad finem
accidentaliter autem quod attingit spiritualia
debita fini deum et ideo spes dicitur attingere
nos per modum quo virtus nostre
mentis attingere dicitur quod habet
attingere bonum ut proprium quibus spes
de qua nunc loquimur non satisfacit
mentibus ut infra patebit ¶ Ad secundum
dicendum quod obiectum spei est
quidem bonum futurum et arduum
ad quod acquirendum exigitur
spei bonum adeptum quod quidem
spe autem habite spei per quam absentia
fit bonum non tollit spem sed
auget et quod ¶ Ad tertium dicendum
illud quod speratur et quod
speratur obtinere
quod non dicitur esse
ad hoc quod aliquis dicatur
dicendum quod

Articulus 29

Ad secundum sic proceditur videtur
quod spes non sit obiectum virtutis spei
dicit enim quod non speratur quod
oportet nos speciali actu sperare ad motum
sed bonum eternum oportet omnem ad quod
in motu dicitur
ipse quod non exigitur ad hoc
quod non dicitur obiectum spei ¶ Sed
per spem accedimus ad deum
secundum illud psalmi accedite ad
eum et illuminamini et facies
vestre non confundentur ergo obiectum
spei est deus ¶ Praeterea obiectum spei
est arduum sed in
speramus ad quod multa
arduum quod bonum eternum ergo non
obiectum spei ¶ Sed contra est quod
ad hebreos

[illegible] deum quod non
[illegible] ad mercedem
[illegible] ad bonum celeste ut glo
[illegible] quod obiectum spei est bonum
eternum ¶ Respondeo dicendum quod sicut
dictum est quod nunc loquimur dicitur
[illegible] causa auxilio ad quod
bonum speratur exigitur aut effectus esse
[illegible] ordinato et hoc quidem
[illegible] a deo speratur debet
[illegible] bonum estimatur quod [illegible] ordinatur
virtuti dei adiuvantis non autem
[illegible] bonum potest
[illegible] et bonum eternum quod non
[illegible] quod est [illegible]
[illegible] quod bonum eternum
[illegible] quod
[illegible] quod
[illegible] quod

ardua et ſ hō cōz pt esse spēs
m oꝛne ad pm le obm arti 3 m 9

Ad 3m sic ꝓcēd vi q ab possit
spāre alicui bñe etna dr
em 2ª 2ae. ad philipp 1° 9 sicut
gor ipm qui cepit in vob opꝰ
bonū pficet usq; i die xpi. ihu
pfectio aut i 9 dei est bñdo etna
go ab pt spāre alicui bñe etna
¶ ꝓtea q a deo petimꝰ spāliꝰ
ab eo obtinē ſ a deo petimꝰ qđ
ad bñe etna pducit ſ i d iaco
bi. vlnō oꝛate pmvere ut salue
mi go possuꝰ a vb spāre bñe
etna ¶ ꝓtea spēs t despātis
sut de eis ſ ab pt despāre
de bñe etna aliqs frust dicet
aliq m hō d' vb dñi de neme
esse spādū dd vnit go pt ab
eod spāre alicui vita etna ¶
Sed q qđ aliqđ dr m euāgelio
on q spēs no ē n' cōz ad cui
tndm q' cōz spem gre phibē
¶ Rño dcm q spēs t spūs esse
acq dr voo quoꝝ no ab te t qt
solū dom ardua ad se ptinētia
talia qꝝ ꝑsuptione aliq t pt
esse cra cōz q ad alia ptinent
ad cuiꝰ cuditia ꝓcedꝝ e qđa
moꝛ t spēs i go dr q amoꝛ
imptat quādā vnione amantis ad
amatū spēs aut imptat quēdā
motū siue ptensionē appetitꝰ in
aliqđ bonū arduū ¶ Rño at e aliq
tū de spāliꝰ et ideo pt amoꝛ t
spūs alia que sibi ab vnit pa-
moꝛē Sic aut ad sciēd se ip motꝰ
aut semꝰ est ad ꝑfectū hꝰ vtꝰ
ronatū mot t ita ꝓpes dicit
spūs ꝑfectū bonū no aut qđ
aliud ptinet si ꝑsuppoꝛta vnione
amoꝛis ad altera ita pt spādeal
tei sic t sibi ipi t ſ hō pt ab altera

spēare vita etna magis esse
hi vnitꝰ p amoꝛē et sic eligādi
ūtꝰ cadētia q qb delect dew se
ipm et ꝓpoꝛnāta vita t ēsimilia ūtꝰ
spei qua qs spāt sibi ipi t ā
et p hō ꝑ rmo dd obam arti 3 m 9

Ad qrtū sic ꝓcēd vi q ab possit
luate spāre in hoc ꝓpa oꝛ obm
e bñdo etna ſ ad bñe etna q
scpda admuam ꝓtinēs stat dr
em q hō i 2° dpastoꝛet q pdesa
na° uua ptibꝰ scāꝝ go ab pt m
hoc spāre ¶ ꝑ si no pt ab spāre
in hoc no ē q uis aliꝰ ꝓximꝰ
q d ad ab spāre no possit si hoc
de qbusq; m vnū dr un ꝓximꝰ vo
vnusquisq; a ꝓximo suo custodiat
se t i oi sic suo ꝓximo
go luate pt ab spāre t hoc ¶ ſ
pcm e mlꝑtatio spei sic dcm e
si luate pt hō ad pcm ab hoc go
luate pt spāre de cōis q e qđ ā
ꝓximē xpiān° maledicat hō q qsidt
d hoc ¶ Rño dcm q spēs sic dri
o duo t spūs si hō qđ e optmare
intēdit et amplius p qđ hō obtinē
hō aut qđ quis spāt obtinē ſ
ioꝝ causē sunt duo alia at p qđ
quis spāt i d hoc optinē ſ iocꝝ
causē effectus in gñe at ptinēs
causē invēn pcm t ita pcm
ad finē e finis vltim / ita aut
ſ e hō pt e ad finē Sic pdict
ta agonis est fin agonis / ita nō
causa effectꝰ e agentis ita dcm
tale ꝓpes aut spūs bñe etna
sic finis vltim dimid auxilium sic pa
tiens indigēte ad bñe sic hō
no licet spāre aliqđ hō pt bñ
tudine sic vltim finē si solum pt
p qđ e lic finē bonis ordinātis
uta n licet spāre de aliq hō aut
de aliq ētna sic de p'a gñali mouete
d bñe / lic at spāre d aliq hō aut
aliq ētna sic de agente zelo iust'i

XLVIIC

m dew ſi ho ſpe ꝓtmet ad tal
tate go ſpes a tu te w ꝙ ¶ Ho
v no e dns tbi no e nus ſi ſpes
gnuat a rib ututibg thco rib dt
em ggo. i po modlm ce tb utu
tes ffide ſpem t tal tate go ſpes
e utq dta ab a rib ututibg thco
lout ¶ Ano dm qp idtus aq
dt thco ta qp hoc q hi deu t obſ
tui mhoi pt at as aou tui the
red dr. voo ſpe ſcpm a dw mplto q
co adalud dilem caltas go ſtat
ſho deo mhoe ſpe ſcpm voltate
ſhoib vnes deo p aſſerta tmoib ſpes
aut t fides ſtauit ho dhoe deo ſe
cuib p dno qq alia nob ꝓuenit
de deo aut puet nob et ggn uolt
et adep pfecte bom tb fides go ſtat
ho deo adhoe dpta e nob pdnpm
ggnoſcenda uitate cl dbg end ca ce
ud q nob a deo dim ſpes at ſtant
deo adhoe ſtur e nob pm pfecte
bom tb mplto ſ p ſpem dno aſpe
lio uenirm ad bne obtinendu ¶ Ad
pm go dm qp deg ſ alia talia
nm e obm ſtatu dtum ſic dim eſt
ad dilectos aut q dtum ſuffit dicta
re obſ ut ſ qdm e ¶ Ad 2m dm
q ꝙpecta po in ſimbolo fidei no
q ſit ꝓpie fides acta ſi dr fd actus
ſpei ꝓſuppoſit fide ut dict t acta
fides manifeſta p actus ſpei ¶ Ad 3m
dm q ſpes ſine fede deo ſpei
pos bt finale dilectu t ſic d qdb
aduti ſ efficax ad ſcuda q ſi cal
tas ꝓpie ſumt fede in deo ꝓuenie
affectu ordo deo ut ſci ho n ſibi vi
uat ſ deo

Articulus Septimus

Ad ſeptim ſic ꝓcedit vi q ſpes ꝓcedat
fide q ſ. 1o pe Opa m dni t ſac
bom te dr glo ſpes e mtroitq fidei p
uni ſaluti ſi ſalus eſt p fide p q
uſtificam go ſpes ꝓcedit fide ſ 2o
qd po m diffinie actq dr ce pub t ma
gis notu ſi ſpes po m dicte fidei
un ad hebre vio ffides e ſtantia rer
ſpeandar go ſpes e por fide ¶
Pte ſpes ꝓcedit actu meritoriu dr
end actq i ad thom vo qd mat
dr arae m ſpe fructq ꝓprietatis ſ
actq fidei e meritoiq go ſpes ꝓcedit
fide ¶ Sed q e qd matth i o di
abi alia gemuit ysac i fides ſpe
ſic dr glo ¶ Ano dm q fides ab
ſolute ꝓcedit ſpem q obm ord ſpei
e bo ſuntq ardua pgle hre adho
at q alia ſpes et q dr d obm ſpei
ꝓpona ei ut pgle ſi obm ſpei eſt
vno bndo etna t alio aurelius di
mid ut op deus p t vtq q cog ho
nob p fide p qua nob manifeſtat
q ad vita etnam poſſum ꝓpemire
t q ad ho ꝓtinet e nob dim augu
ſtin ſ. id ad hebre vio accedere ad
deu oz ede q eſt t q diligentes
ſe remunerat e vn mai e q
fides ꝓcedit ſpe ¶ Ad pm go dm
q ſic glo ibide ſubdit opes dn
mtroitq fidei i hoi edite q ꝓpa
ſpem nitra ad rndet id q edit
vel po deu mtroitq fidei q p eam
ho mtrat ad ho q ſtabilia t ꝓſpia
at m fide ¶ Ad 2m dm q d hoc
fidei pom vel ſpei adhe q ꝓpie obm
fidei e nd agnis ſ ſcpm vn ſunt
nem ut q dr ex dilone dſignat
illud q q ſt ad fidem ad 3m
dm q n om actq meritoiq ſi ſpem
precede ſi ſufficit ſi hoc at gemmitate
vel ſcepte

Articulus Octauus q ult

Ad octauum ſic ꝓcedit vi q caltas
ſit por ſpe dr end amo dr
liter non q ſi hoc ſit fide ſit grad
ſmapreb ꝛc q fides e caltas q
tal tate ſpes ſi fides e por tal tate
go caltas e por ſpe ¶ Sed augs dr
vnus d ceu te dei q bom motui
atq; afferta q amboꝝ t ſed talta
te nenit ſi ſpes adꝛ ſ q d actq
ſpei e bonq ad motq go dubit
a tal tate ¶ Ꝑ mag dr xxvi de
trin liber Omnes q ſpes eo melio
ꝓuet q ꝓtet no ſolu te ſpeata
ſi ſpem qua nā ꝓpit caltas go

caritas e pox ſpe ¶ Sz g̃ e q̃
ppa g̃r ꝙ ad ꝯmotg̃ ñ° ſſimꝰ
ꝓpꝑ caritas e de corde puro
et g̃ſcia pud glo i ſpe go ſpes
pox caritate ¶ Amo dm̃ q̃ dr
o ordo vmg q̃s ꝑ ma gnatoñb
t me ꝑ qua mpſim pubꝫ ffro
lub dr ordo pſonoꝝ t ſoe
me ꝑ q̃d pfectu na pub ꝫ pfio
ꝑ go pmu ozne ꝺ ſpes e pox cal
tate q̃d ſit pz qꝺ ſpes tolꝫ appet
tug motꝰ q amde dua ut ſ hi
ſtu e ſtu de paſſioꝺbꝰ aḡ ſ ormoz
ar quꝺd e pfectꝰ quꝺ e pfectꝰ
pfectꝰ q̃b amoz e q̃ ab ꝑ ſe amabꝫ
utputa ꝯd ab ꝺ alicui bono ſit
ſ go amat amico ¶ mpfectꝰ amoz
e quo q̃s amat ad ꝺ ꝑ ꝑ ſut
ꝺ bonꝺ ſibiꝫ p̃ueiat ſic ꝺ homo
amat re quꝺ gruꝑſit p̃ꝑat aoz
ꝓmet ad caritate q̃ mlier deo ꝑ ſe
ꝑ ꝑ ſpes ꝓmet ad z̃ amicꝫ
q̃ ꝺ q̃ ſpeat ad ꝑbi obmꝺ ꝺe
ꝺr t io i via gñalit ſpes e pox
caritate ſic ꝯd ab mꝺ ad ama
ꝺ deꝺ p ſe q̃ omb ꝺilectes ab po
ꝑt ceſſat a pꝛio ut ſ ꝺ
ſe ꝑma ꝯmoꝺa ſ ꝺ
mtꝺ nat ad caritate mgꝝ ab ſpe
ꝛab ꝛmuneꝛi a deo attendit ad
mab deꝺ t ꝑuab ꝓcepta cig et
ꝑ ozne pfectꝰ caritas pox e na
t io adhuc caritate ſpes pfectꝰ
ſtꝺ q̃ de amicꝰ mag ſpeabꝫ
ſoc mo ꝺr ambo q̃ ſpes e pox cari
tate ¶ z pz ſmo ad ꝑmu ¶ Sz
z̃m dm̃ q̃ ſpes tolꝫ motꝰ appe
tug q̃ amoꝺ fruet alꝰ q̃ ſe ab
amat ꝺ appetatu ſ ꝺ ꝺ ſpei
fruet a caritate ſi ſolꝺ motꝰ ſpei for
mate qua ſe ab ſpeat ꝺ a deo
ut ab amato ¶ Ad z̃m dm̃ q̃ ma
gſter ꝺ ſpe formata q̃ ma
ꝓcedit caritas t medꝫ q̃ducta
tate cata

Questio alia

Deinde q̃ſit e de ſubo ſpei

ta ꝺ q̃ ꝺ ſ ꝑmo p ꝺta ſpa
ſit i voluntate ſ ꝛo p ſit i ꝺbꝫ ſ ꝛo p
ſit ꝺ aymatꝰ ſ ꝛo p in viatoꝛibꝫ ꝺcat
tuꝺme

Art q ꝑmo q xvm

Ad ꝑmu ſic ꝓcedit vi q̃ ſpes nr̃a ſit
in voluntate ſic i ſbo ſpa on obm
eſſe bonꝺ arduu ut ſ ꝺon e arduu
ut no e obm voluntatis ſ ꝺ ſ ſibꝫ
go ſpes no e ꝺ voluntate ſ i ꝺ ſibꝫ
¶ p 1d ad q̃d ꝑ ſuffert ſ luc po
ad ſ ad ꝓfectꝰ ꝑtin voluntate ſ ſſ
caritas q̃ e pfectiſſima ꝺ inter go ſpes
no e ꝺ voluntate ¶ p ꝑma ꝑtin ꝺ
ſſe in duobꝫ actibꝫ ſic impetus
ꝺ ſſe in ira mtꝺ ꝺ ſ actꝰ ſpei
ſit ꝺ ꝑ ꝯd actu caritatis ꝯd go
lucꝰ caritatis manifeſte ꝓmeat ad
voluntate actꝰ ſpei no ꝓmet ad q̃d
go ſpes no e ꝺ voluntate ¶ Sz q̃
aliꝺ no e rationabile ſ ſ ſ inſte i qua
t mcoꝺ mtꝺ t voluntas ut ꝑ ꝑ
augꝰ ¶ o ſ o g̃ ſm te ſi ſpes e ꝺnus
tgeoꝺ ſm ſ ꝺ ꝺeꝺ ꝑ obꝫ ꝯd go no
ſit ncar i mcoꝺ ncar ꝺ mtꝺ q̃ ꝓmet
ad ꝺ q̃ntitua ꝺſequi ꝺ ſit ꝺ vo
luntate ſic m ſbo ¶ Sz ꝺ dm̃ q̃ ſic
op̃ꝺ ꝑ ꝑ actꝰ ſuꝰ q̃ ꝓmeꝺ
actꝰ aliꝰ ſpei e quꝺ motꝰ appetitꝰ
ꝑtis ꝯd ſt obm cuꝰ bo ꝯd ar ſit
go appetꝰ m ſbo ſ appetꝰ ſſ
q̃ ꝺ ꝑ ſalte t gruꝑſert ſ appe
tug motꝰ q̃ ꝺ voluntatis ut m
ꝑmo q̃ꝺ eſt ſubo ad motꝰ q̃ſit
ꝺ appetitu melioꝛi ꝯd paſſione in
ſua ſit ſine paſſione ut op ſup
ꝺr patꝛ ſuꝰ actꝰ aliꝰ ſpei
ꝑ ꝑmꝺ ad appetitu ſſi ꝯd q̃ bonꝺ
q̃ ꝺ obm ꝑ le q̃ꝺ ututꝰ neſt
aliq̃ ꝺ ſſile ſ bonꝺ ꝺimꝺ q̃ ſo
ſpes e m appetitu ſuo q̃ ꝺ voluꝫ
tas ſit m ſbo ꝺ ꝺ i appetitu ſe
ſiam ad q̃ ꝓmet rationabile ¶ ꝺ ꝑ
go dm̃ q̃ rationabile obm e arduu
ſſile obm aliꝰ ꝺ ſpei ꝺ arduu
impoſſibile ut ꝓpoſ ſ me ſu ꝺ ¶
ad z̃m dm̃ q̃ caritas ſuffit ꝑfici
voluntꝰ q̃ſtꝺ ad ꝺ actꝰ q̃ ꝺ

requid aut ad vltq ad p̄fect̄ vite
ꝑ aliud actu eius q̄ sp̄are ¶ Ad
tm dr̄m q̄ motq cau⁹ & motus
spei hui⁹ ordie adi ut eo sup dict̄
ꝑ hȳ nr̄ ꝑ ḡbet vtiq; motu pl
ē vnq; pon̄e sicut & mot⁹ pt
pl̄ impte mihi adi ordiata ut
d̄ pmo dom ē Arlq 29 q xviii
A tm sic ꝓte vi q̄ sp̄es sit m
beatis xp̄ianis a p̄mo suc q
reprouis sine pfectq; applet̄ sup
hui⁹ spem rñ q̄ciq; pna di ipis
q̄nte dne sp̄alit ut glo oppo go
in beatis pt ē spes ¶ p̄ sic ad
dnm ē q̄d be ardui uta cna
eiq; q̄tinua ꝑ hoies ad xp̄m bñe adi
pista hui⁹ spem de bñis adepte
go poss̄ sine bñe adepte pñt spes ad
re bñis q̄tinatis ¶ p̄ p̄dute
spei pt ab bñe sp̄are no ꝑ sibi
d ad dñm ut ſ dom ē ꝑ bñ q̄ sp̄m
pria sp̄at bñe alios aliq; n
rogaret & eis go in bñis p̄cesse
spes ¶ p̄ ad bñe stroz ptinet
no ꝑ gloia aie ꝑ z gloia corpis
ꝑ die stroz q̄ sut in pria optat
ad hui⁹ glaz corpis uh ap̄o. vo
& poz ꝑ eis ad tm go spes
pt ē in bñis ¶ hi q̄ est ap̄s
dr ad tm vno q̄ videt q̄ quid
spat ꝑ bñ sm dei ꝓsiae go
eis spes bon n hi ¶ Ter dr xp̄
pbiacto eo q̄ aut spem in ih̄u
spes & reis n pt cadi remanet sic
remota soz corpis nālis n dna
net ih ꝑ spem spes aut stupr
spem a suo obo pn̄h sic & rete
dutes ut eo sup dict̄ pz obm ar
p̄le eius e bñdo etna ꝑ q̄d est
pz hui⁹ eo q̄ amor dno ut ſ dm
est et q̄ bo ardui pfle n cadit
sub tpe spei n ꝑ q̄d e futuru
ro ad bñdo ia nō sicut futura
ꝑ ꝑ nis no pt ibi esse vltq; spei &
ro spes sic & fides euacua e pria
et neutr coz in bñis esse pt
¶ Ad p̄m go dm q̄ xp̄s & sanct
q̄ hic for & p̄ gr̄as bta q̄d ad dr
na simul cat hi sil natoz q̄d
ad possibile nē quid q̄d hui⁹ gelat
& io gloriaz impassi et mortal
spare potuit no h̄ uta q̄ hui⁹
vtute spei q̄ no respicit gloriaz tor
pis sic p̄le obm sed poq; simul
dnā ¶ Ad tm dm q̄ bñdo stor
di vita etna q̄ p̄ho q̄ deo simul
esse quodā ptinet et cū tis d
ne q̄ pdit ome tpe & uta ghaz
bñis no dubitat ꝑ p̄nis ptiū
et futuru et io bñ no hui⁹ spem
de gtinuare bñis si hui⁹ q̄n
tem q̄ vide ibi vt futuri ¶ Ad tm
dm q̄ dupl̄ dute vtute spei caden
spe ab spat bñe sal & d ab et
exacuata spe a bñis ꝑ qua spat
bñ sibi bñe speraī q̄d à ab bñ
tudine ꝑ no vtute spei ꝑ magis
q̄ amor caritat sic & q̄ hui⁹ cari
tate dei cadi caritate diligit ꝓxi
q̄ ab pt diligo ꝓpi vt dr̄s
vtute caritatis alio quoq; amore
¶ Ad q̄m dm q̄ ea spes sit vltq
tripla hui⁹ dei pobo p̄le obm
spei e gloie aie q̄ in simul dna
q̄ sperat no aut gloie corpis gloria
e corpis & si sperat tor arduu p
q̄dā ad nāz humana vt h̄ q̄dā
tor arduu hui⁹ gloriaz aie & cor
gloie corpis e mi q̄dā i q̄dē
ad gloriaz aie & e q̄ hui⁹ gloriaz
aie hi ia sufficie eiq; gle corpis
A tm sic ꝓte vi q̄ dr̄a ma
tis sit spes dra hui⁹ em e & dr
nata & p̄cepta dn̄a toz ꝑ illud
matth xxv vte maledi dign
etnū q̄ luto e dra lo & a eis
eiq; ꝑ dra hui⁹ spem ꝑ ad Job vlo
erte spes eiq; frustr ad go vi
q̄ dn̄a habent spem ¶ p̄ sic
fides ꝓ ē formata & informis

uta & spes si sit fides ⁊ formis pt
ce in dimonibꝫ & dapnat ꝫ id
Jacobi ij°. Dimones ⁊ dut & tq te
misent go pt ⁊ q spes mformis pt
ce d dapnatis ¶ p nlli pg mor
te carsat meritu vel demeritu q
d peta no hiut ꝫ id cm tex xxi°
si recedit ligni ad austr ⁊ adaq
lane in quocuq loco recidit ibi
erit ꝫ mlti qui dapnabiᵗ hucusq
in hac vita spem indigi desperā
tes go q in futura vita spem habit
¶ Sci q ē q spes cat gaudiu ꝫ
id ad tim xxi°. Spe gaudentes
dapnati no sut in gau ꝫ d dolē
et luctu ꝫ id ysaie lxvi°. Cor ve
mei laudabit pcultatione roz
dis & vos clamabit pdoloe roz
dis & p angustie spūs ululabit
go spes n ē in dapnat. ¶ Rīo
dm q sic d'one bndis ē ut m
ea quiet' voluntas ita d'one pene
ē ut id q pena nflig' voluta
ti repugnet. no pt at voluntate q
tae vel ei repugnae qd ignoat
⁊ io Augo dr cur Deus ad hoc
q Angeli p certe bn esse n pot
erat in primo statu aliq afflatoes
vel miseri aliq lapsi cd n esset
pfecti sui ordis ⁊ aliud cond ad vti
⁊ pfectu bndis ut ait rō de
sue bndis ppetuite alioq' volun
tas n quietet sibi cred n ppetui
tas dapnatoꝝ pmeat ad pena
dapnatoꝝ n vel frenet roi pene
n voluntati repugnaret qd ē no
posset si ppetuite sue dapnatoꝝ
ignoaret ⁊ io ad q dicen insce dap
natoꝝ pmet ut vid sctar p mag
pte dapnatoꝝ cuide ⁊ ad bndis
pteme vñ Job xxvi° no credit
q rōn possit de tenebris ad lucē
vñ pz q no pt applicde bndis
ut bonū pgie sic nec bis ut bis
futuro ⁊ io nec o bis nec dap
natis est spes sī viatoribꝫ sue sit
in vita ista sue in purgatorio pt
esse spes q utrisq' applicdus bndis
ut futuro pgie ¶ Ad p'mo dm q
sic dr xxvi° moalium Qui
dē de duplo ꝫ nobis cq quoz spes
annullabi vel si mitigat de ipo da
bolo pt rōn ad spem d' spat se
de sactis victoriis obtime ꝫ id q
cum spat hz fiduciā q fortasse
influat in ob cuius hoc dr n est
spes d' q loqm. ¶ Ad 2m dm q
sic augh dr in Enchiridio fides
et & malaz recip & bonaz cap
tivitate & pmiū & futuraz & suaz
& alienaz ꝫ spes n de n nisi bo
naz futuraz ad se pmittit & io
magis pt esse fides mformis i
dapnatis qua spes q bnā dina
scit cū futura pgia si sit ab
sconsa. ¶ Ad 3m dm q sic
spei in dapnatis n valet de me
rito sic nec cupida spei in bis au
get meritū ꝫ utrobiq; ḡdigt ipse
mutandi status. ¶ Articulus quartus

Ad quartū sic ptr vi q spes via
toris n habet cōtinue spes em
e voluntate sic d sbo ꝫ cū do q p
net ad voluntate si ad mitigan go
spes n hz cōtinue ¶ p spes qe grad
medijs pnet ut dom e si d hac
vita sic p cōtinue n possit q p gr am
habita ut dom e go spes viatoꝝ
n hz cōtinue ¶ p cōtra ce n sic d' eo
qd pt defic si mlti viatores habe
spem desinut a gestande bndis qo
spes d viatoribꝫ n hz cōtinue ¶ Hz
q est qd spes e vita qn pta future
bndis sicud m dr xxvi° d' in' lib'
sniaz qn pt amplius ho qn di ⁊
addit mutabilem. ¶ Deo cm eidē q
dā sit qz potes esse deposita mea
sicde ¶ Ao dm q cōtra duas
q aqo dr sic cōtinue ⁊ principale cōtra
qd mouet in oppta principa
tue dr od eo qd a vi oppta mo
mfallibile ad finē suū sic q mode
di q nā cōtingēs dpa talp mota
ab immutabili dno cōtingat moueri

ymdqdz ad suū finē & p ḡm
& modū utuꝫ moaleꝫ cūg arte
dicūr qpaī mq̄tū p modū nē
mouet a rōne ad suos actus
& spes tedit cūtudinā & sim
fine quas pcipuꝫ cūtudine a
fide q e m vi ḡgnīa ad vn pau
cos ad p̄m ¶ Ad zm dr q spes
dr dnā gre ad hute fm dne me
p quā & qui grā dr hī ad qsq;
pr ur ad vita etna puenit
de oppoꝫ ar dei & d' eig mia
dus e sēdz fide hī ¶ Ad zm dr
q ho q aḡ ḡdeꝫ spe defuant
a gsecūde dr mis ḡr q defectu
habēi arburiū ponent obstacu
lū p p̄m no aut q defectu dī
ne oppoē ut me au spes in
tī vn ho dr pdicat cū spei

Unde qsdam e de do
no timoris & ita hoc
dr tres vn p̄mo p deus
dicit timei & de diuisione timo
ris in timore filiale seruilem
mule et indamd & vtz timor
indang sit malus & vno timor
seruilis sit bonus & ita vno timor
in sba ad filiale & sic vno aduc
mēte cautute excludā timor seru
lis & sic vno timor sit dānd
sapiē & ita vno timor dicat
sit ids sba ad timore filiale & sic
vno timor sit bonus spūs s. dicit
vtz ēstat ēstrte cautute vndeno
vno manēat d prīa diffinitio
dicitur timor est fugā cauendi
& fugiendis

Arg p̄mo q. i.

Ad p̄m sic pcedit vi q deus
timei no possit dr cūdi
mois & malū futuꝝ ut & hūd
esse si deus e coperb dr malū
ei sit qd bonitas go dicit timei
ad pd ¶ Ad timor spei dr spem
hentis de deo go no possit cūdi
mere ¶ Ad p̄m sic pdr & i corde dr
se ¶ Ita timentes dicit nob mala
fuerūt & mala no fuerūt
nobis a deo & dr nobis ip̄is sic
p̄z & id dr sce dñe pdr tua & fral
pte & me auxiliū tuū qd dicit
timei ad dr ¶ Dr qd & dicit
dñe de quib; in timentib; se di
cit genesi & malachie p̄mo
dr ego dns vbi e timor mei
¶ Ad dr q sicut spes habz
dr obm quoz bnū e ip bonū
futuꝝ cui adeptoi quib; optat
aliud aut e auersū a q; optat
se adipisci qd spat ita
& timor dr obm dr quoz vnū e ip malū qd homo
refugit aliud aut e id a q; mul
tū p̄uenit pr p̄mo go no dicit
se ipa bonitas oīm timentiū
esse id pr & zoo pr esse obm
meritis mq̄tū & abipo ul p qsa
tos ad ip nob pr aliqd malū
imingere dr ipo qd pr nobis
dr̄ime malū pene qd no e sim
malū & quod bonū aut sim
cui cui bonū dicā dr ozne ad
finē malū aut optat & hoc em
pluriꝝ & illud em est malū sim
qd excludit ozne a fine vltmo qd
e malū culpe omittū aut pene
& quod malū mq̄tū p̄uat adip
tionē bō & sic bonū sim mq̄
tū dependet ab ozne finis vlti
& p quem aut ad deū pr nob
malū pene p̄uenit si libo se
parem & p hoc modū dicit pr
& dr timei ¶ Ad p̄m go dr
q id illa p̄ret sapit malū qd
ho effugit e timor & bonū ¶ Ad
zm dr q in deo e esse et
iustitia & quia p̄mittes punit
et timet & quia nob libat dr
go qsq; iustice vnq; p̄sumpt
nobis timor & aut qsq; mē
q̄sumpt dr nob spes & ita & aut
sed vnes dei e bonū spei et
timor ¶ Ad zm dr q malū
culpe id e a deo sic ab actue fi
e a nobis & spūs mq̄tū a deo &
redimq malū aut pene e qd

adeo actor magnus q̄ uerus bonus
q̄ ut sit et iustus q̄d iuste nolis
pendi impugnā uelit q̄ primordi
alit q̄ meritis nr p̄m q̄ngat
s̄ q̄ modū dr sapiēs primo q̄dq
mortē no sentit s̄ impij mallet
et uis a tessaut ad illud ar. lib

Ad xm dr p̄ uīq̄ nequā
duidat timor i scale et
suile et iudam damasceng
et zo hug̃ pot sco ambrosius
degnitē. chrisostomus et alia
de q̄b̄ dom e q̄ d̄ q̄ dr dispe
ad tagū q̄ go p̄ q̄ ly di⁹ timo
ris sit i q̄ntū p̄ q̄ hom
timorē ut e bon ut malo sed
e ab timor s̄ nālis q̄ nat bog
e mal rō sit d ambobus s̄ d
Jacobi ij⁰ dimones credut et
q̄mi sunt negi d e malubus
sed dpō s̄ d marci xmo
q̄ put ihūs q̄ pauc et rede go
timor dispō ad s̄ p̄dca
p̄ alia e ḡ filij ad patrē et
uxoris ad uirē et sui ad dnm
si timor filial q̄ te d q̄ pare
lid patrē s̄ a timore seruili qui
est s̄ p̄ q̄ pat ad dnm go et
timor casti q̄ uirū uxor p̄ q̄ pa
rē ad uirē dr q̄ui ab obus
istis timoribus p̄ ste timor
seruilis timet pena ita timor
timial et iudang ñ go dctn
ens adi q̄ui ista timoēs p̄
ste q̄ruptela e hōi ita d hoc
e mali et alia e ḡruptela ocu
lor q̄ quib̄ q̄ruptus audit ad
e ḡruptela gustus q̄ q̄b̄ q̄ruptus
delectat q̄ dr ergo ad de ti
mor iudang quo q̄s timet a
mittē bona exteriora et q̄ q̄t
tior quag quo q̄s timet ip̄e
pne detrimētū p̄ dr q̄ e duc
tor istas magnā uocabuli q̄ dr tri
plex timor q̄ p̄ dr dnm q̄
de timore nūc agit s̄m q̄ p et ipm
aliquo modo ad eū gradimur et
ab eo auertim̄ et ad eum obtinē timor s̄
st malū q̄ homo ppt mala q̄
timet a deo recedat et iste dr
timor humanus vel mundanus etiā
aut p mala q̄ timet ad deū
quia et ei dhaerct q̄d q̄d malū
est dupl̄ s̄t malū pene et malū
culpe sic go aliq̄s cōuta q̄ddeu
et si inferat ppt timor pene
q̄ timor seruilis si aut ppt ti
more culpe ad timor filialis
nā filior est timē offensā prīc
si ad ppt utrūq̄ q̄ timor dicat
q̄ est medius int utrūq̄ timor vbi
aute malū culpe possit timeri
sup̄ habitu est tm̄ de passione
timor agente q̄ ad p̄m go dr
q̄ damascen dicit timor sīm q̄
q̄ passio aie sic ut dicit timor
attendit ordine ad deū ut dnm
est q̄ ad tm̄ dr q̄ hō male
p̄ipue consistit q̄ auersio ad deū
q̄ malū ut male q̄ auersio a deo
et q̄ deo aūs pcēd timoēs ut optat
hom male vel malū q̄ timor
nālis p̄supp bonū et malo mali
et ideo ñ q̄uidat dr istos timoēs
q̄ ad tm̄ dr q̄ humilitas sui
ad dnm et p̄ p̄tate dnd sibi
sibiectus et humilitas filij ad
patrē ut honor ad uirū et obsq̄o
p affectū filij se subiectus pre
vel exhort se q̄ndet uīo q̄ timor
amoris unde timor filialis et casti
ad idem p̄tinet quia p caritatē
amore deus p̄ nm effic filius
illud ad rō bnō ut scripsit sup
adoptans filios d quo clamamus
abba pr et sīm eādē caritatē dr
et sponsi nr sīm illud ca ad
thess q̄ dr respondi pos bn
uis ut nūc casta esse uxor
timor aut filialis ad aliud p̄tinet
q̄ caritatē d qua uox ñ multum

¶ Vld ẽm dr̃m q̃ pdicti
tres timor̃ rõpiant pena ꝑ dr̃
sc̃a nã timor mudang sũ huaꝫ
rõpiat pena a deo auctr̃ quã
quis dimitt dei inflictã vel
gminãd. ¶ timor sanctis sc̃z dei
alis rõpiunt pena ꝑ quã hores
attribuãt ad deũ diuinitꝫ dflicta
uel gminata quã quide pena
pdr timor sanctis rõpiat timor
aut dnal̃ caꝰ ¶ Vld ytrd dr̃m
q̃ eaꝫ uoe ho a deo audiãt sc̃z q̃pt
timor amittendi dolumitate
tpis corpis q̃ bona eptioza ad
corpꝰ ptinet sc̃z ido vtꝫ timor
ꝑ eaꝫ q̃putãt q̃nib mala q̃ timẽ
sint dupa sicut sc̃z bona q̃ qui
pistũt eo quia quide dr̃m te quiet
dupitat̃ prozp fm̃ spem qbꝫ tñ
obstat eoꝝ eꝑ a deo abducũ

Ad xtm sic ꝓcẽdt quid
q̃ timor mudaꝫ no ꝑ
sit malus ad timoꝫ enim huaꝫ
ptinẽ videt q̃ hores rñdem dz
quadꝫ vituparãt d ho q̃ hores no
rñdeãt vz luc̃ ꝓbitꝰ de illo in
dicit dicens q̃ nec deũ timebat nr̃
hores rñdeba go vid̃t q̃ timor mu
dang no ꝑ sit malꝫ ¶ Prẽdi
ad timoꝫ mudam videt ptinẽ
pene q̃ p ptates seculares dfugiũt
ꝑ p hugoi pabꝫ quoram ad hoc
agend fm̃ id ad ho/ pnꝫ vtꝫ
no timẽ ptates bonꝫ fact sc̃z ꝓbꝫ
laudẽ ep illa go timor mudaꝫ
no ꝑ malꝫ ¶ Ptda id q̃ dcꝫ
nãt nobis no bit̃ ee malũ eo q̃
nãlia sup nob a deo dz nãle est
hoc ut timeat ꝑsn̄ corpis detrimtũ
sc̃z amissione bonoꝝ tpalium q̃bus
pns vita sustẽtãt go vid̃t q̃ timor
mudang no ꝑ sit malus ¶ Sed
cõtra est q̃d dns dt matth xo/ Nolite timẽ eos q̃ occidũt corp/ v

timor mudaꝫ phibẽt nr̃ aut
dimittꝫ phibẽt nisi malũ go
timor mudaꝫ sc̃z malus ¶ Tñ
dr̃m q̃ sicut ex supdictis pz dctꝫ
malũ sc̃z hitꝫ ex obiectis sc̃z no
sc̃z spem hnt̃ ꝑsn̄ aut obn̄ appetitꝰ
motꝫ sc̃z bon̄ finale sc̃z ideo
a ꝑsn̄ fine eis motꝫ appetitꝫ
ꝑcisiõ sc̃z noiãt̃ hi q̃b̃ ex cupi
ditate noiadret amoꝫ labor sc̃z
ꝑsn̄ cupiditate hores labeãt̃ no
ꝑ nõ noiadret ho nr̃ cupidi labꝫ
circũ sic fine ꝑ sic id q̃ ad
fine sic fine circũ ditias unde
cupiditas ꝓ noiãt̃ dependẽs ut
amoꝫ ditiaꝝ q̃ malũ sc̃z ꝑ
hmõi mod amoꝫ mudaꝫ ꝑsn̄ di
quo ab mudo vtiãt̃ talꝰ simi
lit amoꝫ mudang ꝑ malus
timoꝫ aut q̃ amoꝫ nasc̃t̃ ¶ Sed
circũ timet ho amittẽ q̃ amat
vtꝫ ꝑ augmtũ z libꝰ hoc̃ tñ
ctom sc̃z ideo timoꝫ mudaꝫ est
qui ꝓdit ab amoꝫ mudano
talꝰ a mala vitãt sc̃z ꝑsn̄ ho sc̃z
ꝑ timoꝫ mudaꝫ q̃ malus

¶ Vld ꝓtin go dr̃m q̃ ds ꝑ
rñdẽt hores sc̃z quo mõtm̃ c
deis aliq̃d dom̃ pũ bonꝫ gre
aut brut̃ ut patet̃ natis dei ygis
sc̃z ho mo bitupan̄t̃ q̃ hores non
rñdeãt̃ Rñdeo ꝑ dlige hores
rñdẽt mõtm̃ deo q̃ia sc̃z laudãt̃
qui hores nõ rñdeãt̃ fm̃ illd
Exod̃ plenꝰ de helya ut helizeo
dr̃ m dicit̃ sunt no ꝓmunt
principe ¶ Vld xm dr̃m q̃ ptates
seculares q̃n inserut penat ad
ꝓfligẽd a pcto d ho dei mistꝝ
sue fm̃ id vid̃t ho/ pnꝫ ministr
dei est vindex d ira ei qui
male agit sc̃z fm̃ go timẽt ptates
sed̃ar no ꝑt ad timoꝫ mudanꝫ
ꝑ ad timoꝫ seruilẽ ut dicãlem

¶ Vld xm dr̃m q̃ nãle est
q̃ ho rñfugiat ad sn̄ corꝝ detrimtũ

ul cet dapna tpalia vdr ꝙ sp
tio ppl ista videat a iusta est
con̄ voz nāleꝫ sed est phia
dr in 2o ethicor ꝙ quos sue
ꝯ pacis opi ad que nō timor
aliqs dr cogi qz pcepta dei
pcd omitte ꝙ pcul qñq pati

Ad qnd sic pcz ꝙ timor
filis non sit bonꝰ qz
augꝰ cepit ꝯ malꝰ vpm ab a ma
lo ꝯ voꝝ timor filꝰ ꝯ malꝰ
qz sic glosa ad cor. bipo Qui
timet aliq facit & si bon sit qd
facit no tm bn fit ꝙ timor fili
us no est bonꝰ ¶ Ad 2m dr
ꝙ vidue pcd ordie no ꝯ bonꝰ
ꝑ timor filis oritur ex vidue
pcd qz sup 1o ad Job iijo Quasi
no d vulua mortuꝰ sed dr ggf
Ad 3m q pcd pnb pena metuit
& dnca dei facies nos amat &
timor ex timet est no ex humte
go timor filis & malꝰ ¶ Ad
sic amor caritꝰ oppr amor mere
nalꝰ ita timor casto ꝯ oppm
timor filis ꝯ amor meretricꝰ
ꝑ malꝰ go timor filis & malꝰ
¶ ꝯ con̄ vltim malum & a pna
sto sed timor filis est ex pena sed
qz sup 1o ad 2o. 3mo no accipit
pen̄ futuri sic dr glo. Ong sty
est qui facit duos timeat ꝑ ꝯ hum
& castu go timor filꝰ no & malꝰ
¶ Ado dcm q timor filis ex
pte filitat ꝯ ex pte malꝰ de
ulitas n libertati oppr ꝯ cu
libet sit qui ea sui est vt dr d
pdo me. ca. Dezug est qui no ea
sui op̄a ꝑ q̄ ab optimo motꝰ
remouꝰ ad ex amor aliq facit
q̄ ex seipo op̄a ꝙ ex ppa delitate
mot ad opandū & ideo con̄ voz
filitat est ex ex amor op̄a
sic go timor filis impim filꝰ
est caritati con̄ria ꝯ go filitas
est de voc timoris optet ex ti
mor filis sm̄ esse malꝰ sic
adultriu sm̄ & malꝰ qz illd
ex quo est con̄ria caritati & ꝑ
ad adultriū ppm ꝯ pdca filita
tis no ꝑ ad spem timoris filꝰ
stat ut dformitas ad spem fidei
dformis spes n malis filꝰ ul
acty ex obiecto actꝰ Obm ad ti
moris filis & pcd cui actus ex
bon cui ḡia pcd amet tanq̄
fis ultim & ex quo pcd timoꝝ tanq̄
pnle malū qd ḡtigit d no hntes
caritatē vel qd ordinē d deū sic
d fine & ex quo pcd no timoꝝ tanq̄
pnle malū qd ḡtigit d hmte caritē
no n tollit pcs hitꝰ ex hoc ex ex
obm ul finis ordinē ad ultimū
finē & ideo timor filis finis pcd
stat bonꝰ est ꝑ filitas ex mala
est ¶ Ad pm go dcm ex bm id
augē intp̄s & de eo q stat alq
timoꝝ filii mpim & filis vt
ꝑ no amet iustitiā ꝑ ꝙ timeat
penā ¶ Ad 2m dcm q timor
filis sm̄ qui sm̄ no est ex
timoꝝ ꝑ ex filitas ex timore
naturē mp̄m in ho assum̄ sm̄ no est
subiectū iugo iustitie ꝑ amorem
¶ Ad 3m dcm q amor mē
ordinatꝰ dr qui deū delit ppr bo
tpalia qd sim se caritī ḡtia & ideo
meretricꝰ ꝑ ex malꝰ ꝑ timor filꝰ
sm̄ stat qui no optat n timore
pene sū timeat ut pnle malū sū
no timeat ut pnle malū // Ad 4m

Ad qrtm sic pcz vi ex timor fi
lis sit vtꝰ in sba ad timoꝝ filiali
ita em vi se hns timor filiat ad ꝑ
mle sic fides formata ad dformē
quoꝝ vnū est ad pnō mortale ad
uo no ꝯ ex ꝑ sba & fides forma
ta ex dformis go ex vtꝰ ex ꝑ sba timor
filius ex filiat ¶ ꝑ illa ex vtꝰ
ꝑ sba & qm ad obm ꝑ timor sm̄

XIX

Ascord scr̃ pr̃e vi q̃ pulus timor a ꝺnabat ꝺ caritate ꝺ ad augꝰ p̃ cand ꝺ ꝺ q̃ ꝺ ꝺ timor ꝺ a ꝺ ꝺ ꝺ

tmoz pene nullu/ modo d caute
nd sequi a deo ꝑ pena q̄ quid
caritatis mayor ifugit vñ ḡ ꝓ
ad tmorē castū Aliꝰ at modo
ḡrā caut ꝑ q̄d ab ifugit pe
nd ḡrd bono mali sit ꝓpriꝙ
malū ḡrd bono q̄d dilig̃ vt
sanct ꝛ timoz pene nō d cu
cautate Aliꝰ timoz pene g̃ñ
q̄d ꝑ ſbām a tmoē casto ꝑ q̄
ḡ timet malū penale n tōe
separatiꝰ a deo ꝑ dq̄d ꝛ nocium
ꝓpriꝙ boni/ nō tñ ; ḡ bono ron
stitū eq̄ sanctꝰ vñ nō ; d mal̃
formidā talis ꝓle malū et
talis timoz ꝓ ꝛ cu cautate oz
iste timoz pene nō dr̄ ꝛ ſbulꝰ
n q̄ ꝑna formidā sit ꝓle
malū ut q̄d dictū ꝑ ꝛ ḡ timoz
mag̃ſtꝝ ſbulis nd maz cu cautē
ꝑ ſbā timoris ſbilꝰ cu cautate
mitend ꝑ sicd amoz ſm manē
ꝑ cu cautate ¶ Ad ꝓm ḡ dr̄
q̄ augg ; ḡ d timore dq̄d ſbu
lis ꝛ sicd ꝓcedit a dc ꝛ

Ad p̄m sic ꝓcē vi q̄ timoz n
sit ꝓmū sapiē ꝓmū n cū
tei q̄ timoz n ꝛ ad sapiē q̄ timoz
ꝛ m vi affectꝰ ¶ Sapia at ē d vi
tēa ḡ vi q̄ timoz n sit donū sa
piē ꝑ n ꝛ ꝓcipuū ſimꝑ q̄d
timoz dr̄ ꝛ sapia ut Job xxviij
ḡ vi q̄ timoz dei no sit donū sapie
¶ ꝓ p̄mo no ē ꝑ q̄ timoē ē ad ꝑ
et fidei ꝓt timorē ḡ vi q̄ timoz
n sit donū sapie ¶ Sꝫ q ē q̄d dñ
d ꝑ ꝓmū sapie timoz dñi ¶ Sno
dr̄ q̄ donū sapie ꝓrād dic ḡ
uos q̄nd ad eq̄ ēm ad oc q̄nd ad eq
ffm sic dicūt artus ꝑ eq ēsse ad
sunt ꝓma q̄d ꝓt art ꝓmū at
ſ eq effectꝰ est vñ ꝓmꝑ art opaꝝ
sic si dicaꝝ q̄ ꝓm dr̄ ēdificatiē
ē fundamētū q̄ tibi dr̄ ēdificatoꝝ opaꝝ
ed at sapia sit q̄ d timoz ut ꝛ dr̄

ali q̄ſ a nob et ali a ꝓhis q̄ em
uita tua ad dñm ſmoz ordinē
et dign̄ ſ q̄da ꝓpinquitas dmē nē
q̄ ē ꝑ ḡr̄a ¶ Sapia ꝑ nob no ſolū
q̄ſ ut ē q̄gnoſcitiua dei ſicd apud
ꝓhos ſ etiā ut ē dilectiua ḡuadme
dite q̄ no ſolū dign̄ ſ ꝛonet ḡuad
nat ſ etiā ꝑ ꝛonē dñm ab ut ꝑ
ꝑ augſtm vñ d ſm te dic go ꝓm
ou sapiē ꝑ eq effectꝰ sit ꝓma
ꝓm sapiē q̄ sit in fide et ꝑ go
fides sit sapie ꝓmū ꝑ q̄d ad
effectū ꝓmū sapie ē vñ sapia
nia ꝓpꝛ opaꝝ ꝛ no timoz ē ꝓm
ou sapie ¶ Sꝫ timoz ſbilis et filia
timoz filialis timoz ꝺn ſbilis
ē sic ꝓm go ꝺ ſponet ad sapiam
adꝺ ab timoē pene discedē a pec
ꝑ go habitū ad sapiē effectū ſ
ē cm̄ ꝓmo timoz dñi ē ꝓpriꝰ
ꝓm timoz at castus ab filialis
ē cū sapiē sic ꝓmū sapie effectꝰ
ou ad scd̄m ꝓpriat ꝑ q̄ana
uita ꝛ regule ſ ꝛonē dñab timoz
ſm ꝓm vt dcm ē ſuccisa ꝛ ſ
ſubiacet sic ou q̄m ꝺ odit ſm
dcm q̄ullibi ¶ Ad ꝓm go dr̄ q̄
ro ; ou ꝑ q̄ timoz n ē ꝓm sapie
q̄d ad effectū sapiē ¶ Ad 2m dr̄
q̄ timoz dr̄ ꝑ ad tota vita q̄a
nd ꝑ sapiā dei regulatā sic ra
dic ad arborē vñ 2m cm̄ 10 fidei
sapie ē timē dñm tm̄ ou q̄
radicem et ro sic radix vitute dic
tota arboz vta timoz dei dr̄ sapia
¶ Ad tertiū dr̄ q̄ sic dem ē dlio
fidei ē ꝓm sapie ꝛ ad timoz vñ
cm̄ xxvo timoz dei ꝓmū di
tcm̄ cuꝰ ffidei aut ꝓmū ad q̄u
tmā ei ē

Articulus octauus

Ad octauū sic ꝓcē vi q̄ timoz
ꝓmū dr̄ ſ ſbilis ꝛ timoē
filiali timoz ou filiali q̄dilige
tia ſ timoz ꝓmū ē ꝓm dilec
ꝑ ad cm̄ xxvo timoz dñi ꝓmū
ē dilectiō go timoz ꝓmū ē d
a filiali ¶ ꝑ timoz ꝓmū tm̄
ꝓcedi q̄ ē dilectiō ſbilis timoz ꝛ

vic̄ p tnor ꝑncal sit ad sulu
s tnor sulub e a'l a filali ꝯo tnor
ꝑncal t a'l s sbaj a filali ¶ Si
medui dic̄t cub ronc ub vic̄ q
tnor s tnor ꝑncal e medui
t tnore sulc et tnore filale
go dic̄t et a filali et a sulis ¶ Si
l e q pfm t dpfm no dub ꝑtinat
sbaj ꝑ si tnor ꝑncal t filal
dic̄t s pfto t mpfto cadtate uti
p aucr̄ ꝑ tna canonū ligat
go tnor ꝑncal ad dic̄t s sbaj
a filali ¶ Ad hoc ddm q tnor
ꝑncal dic̄t q ricard e sic tn
tnor filat t tnor sulc fuit a
quo ꝑticul sapie vtig ꝑt a quo
ꝑncal dic̄i si sic ad ꝑncalis
tnor s q dic̄t a tumbe sulc
et filali s am s q a pet statim pa
ꝑcedi ¶ q mchoad q tnor fi
lat p mchoaco cadtate vtig t
i cui tnor filat pfte q ad
p renouc ad pfto tractat/ et
ideo tnor ꝑncal go no se ht ad fi
tale sic cadtab mpfta ad pfta
cadtab aut pfta t mpfta ad dic̄t
s esse ꝑ si solu s statu t ita ddm
e q tnor dicalis ꝑ t q sic
ad dic̄t s esse a tnore filali ¶
ad p go ddm q tnor q e ꝑncal
dic̄t tnor e tnor sulis q dic̄t
ad cadtate sic secta mo duat filiol
augm dic̄t si ho ifra ad tnore
ꝑncale ꝑ dic̄t esse ibi dic̄t q in
tnd ad abic s q ad statu cadta
tis pfte ¶ ad 2m ddm q tnor
dicalis ut tnet pena sic ꝑtnd
obm s apli ht ad de tnore sulc
adducta q in s sbaj manet q ibi
ad cadtate sic e remota s actus
eq maj q ad cadtate ipfta de
q in so mo ad bn agend de tnore
ut sic et tnore pene fieri
actu ressat ne ea q ht cadtate p
secta q sol mittit tnore sic
pend ut ihs inq ¶ ad tnd
ddm q tnor ꝑncalis e medius
int tnore filale t sulc no
sic mt ea q sic vig q sic mp
tm e medius nec t tnc ꝑtinet
ut 2o mctia dic̄t q hy e ad s sbaj
ad dic̄te pfto dic̄t ac to ad dic̄te

Ad nonū sic ꝑte vic̄ p tnor
ad sit dom s m ead dom
s o lit q e t a spd s alioꝝ
s cat s gig s tnor o spa q ql
ibz go tnor ad e dom s ¶ Si
virtus thco te ꝑd e q ded gra
tob s tnor ht dad p ob ꝑpt
deq tnc go tnor ad e dom s
ibz thco ta ¶ Si tnor op ambe
q s si tnor po q vtig thco ta go t
tnor e ibz thco ta q ad id ꝑti
net ¶ Si go dic̄t nō modus p
tnor da q sibi ad s sibi opo
ibz ql sulc go t tnor sb ipius
q ꝑte ¶ Si dona sit ꝑsonal ad
tnd bq dic̄t ad mad uti in ibz
tnd ut si go dic̄t 2o modus si spa
e pfor tnoe q sic dpt bo
tnor mal ad go spa sit ibz
nō di dic̄ q tnor sit dom ¶
ht q e go p saue ro tnor dn
cuia tur septe dona ¶ Nō
ddm q mtio e tnor ut dn
e tnor ad ql ad ut augm
m ho d nā t q ad e dom dei
ho ad tnoe petra nequit op
sille tnor de q dn e illud ti
mere q ꝑ aq t cor h mittē in
ꝑhend dic̄i d tor sulc ad
mandū mo septe dona sic licet
sit a s q ut aug dic̄t ho d nā
t gra q ꝑ sic ad opa no libtate
petab dona ad s ad ꝑtr ē ad
libtate ꝑtinā dic̄t ad s ꝑ cadta
te ut dn est dn i lig q tnor
dei q nā mo septe dona s
e tnor filat sic ca sig ut dn
e s q dona s sit q ꝑtinā q
ꝑtinet ꝑ pōt sic q ꝑtinet
ht mo q a s sic ad ibz mod
ht pōt affectū sic ꝑtinet ht mo q
atōe ad go at q ad s ht mo

XIX.

ptat qđ dest̄ ſ̄ alterā bn̄s
q tolli p eus pīcā ꝯ tmor d
ptat dest̄ male cāte ḥḍ m
instm d stat a deo qđ d m
pria tmā but ꝯ id tmor no
euacuabi fō

Articulus vii

Ad ducdm̄ ſic p̄cē vi q pau
ptas ſpūs no ſit bīdo tūs do
no tmoūs ꝯ tmor end̄ p̄cm
ſpualis vite ut go p̄dō dīcō p̄ſ
pauptat p̄ſ ad p̄ſtor vite ſpua
lis ꝑ id matth xix Si vis ſfm
ē vade ꝯ uēde oīa q hḍ et
da paup̄ bus go pauptas ſpūs
no ꝛſpōdet dīno tmoūs ℣ p ꝛ p̄
dm̄ q ſtige tmoī tuo carnis me
as go ho vī q ad tmorē p̄tīcat
carne ꝛ p̄me ſ ad p̄ſſionē car
nis mavole vī p̄me bn̄ do lucę
go bīdo lucę magr ꝛndet dīno
tmoūs qua bīdo pauptatis ℣
ſ dīnus tmoūs ꝛndet idem ſci
līcet dīnus ſ ſpēs mage vī ſtud
bīdo ultra q ē bīd pauſi q
ſilī dī tota bn̄ ut ad p̄fōs p̄
gloīaz m̄ſpe ſilio dī go illa
bīdo ꝛndet magr dīno tmoī
qua pauptas ſpūs ℣ p ſ̄ dī
ē p bīdm̄ ꝛſpōdet ſcutis ſd
n̄ m̄ ſcutis nupēm ꝛndet dīno
tmoūs go end̄ nīl ꝛ bīdīc ad
ei ꝛſpōdet ℣ ꝛ ē qđ augōst
m lō de ſm̄ me dīm ꝛ mote ꝛ
tmor dei ḡruit ſcutis de qb⁹
dīcī ſ̄ pauper ſpū ℣ no dī
q tmoī ille ꝛſpōdet pauptas
ſpūs ē end̄ ad tmorē filiale
p̄tīcat deo ꝛcūdīa ē qb⁹ ꝫ
ei ſubdīc ē id qđ ē q̄ ſcut
tōle g ē p̄tīcet ad dīnū tmoūs
go go aut q ais deo ſ ſubīcat de
ſīnit q ē m̄ſpo vel dño alio
magīſtrō nīſi in deo hḍ end̄ q
puīnatē p̄ſe ſubīcī ad deū
p̄ ꝛ d qđ hḍ in ārīs ꝫ hḍ in
cęlis nōs ad dīnū dei nostri
mīo cabīmus ꝫ tio go go q ab p̄ſe

tmet deū ḡnūs ē q p q rat
magīſtral in ſcīpo p ſcīpīa
nāt ꝛ ḡrū magīſtral ꝛ doctō
bḍ bonis ſ̄ honorib⁹ ꝫ diuīcīs
quoz vnūs p̄tīcet ad pauptā
te ſpūs ꝑ go pauptas ſp̄ mag
p̄ p̄ ē tumida inflata ꝛ p̄
ut ōnīb⁹ oppōt vel ē abiecta
tpalīa q ſit ſp̄ꝰ ꝛ ꝛd nolīdta
te p m̄ſtrū ſpūs ſīc ut dīcīs
ꝫ q̄d go ponū ℣ ad p̄m go dī
q ad bīdo ſit artḍ ad tmor p̄ſe
dīnus bīdīc ad p̄ſtor ſpualis
vite p̄tīcet p q gđ p̄ſōne p̄
apud ē vī ut tedet ad p̄ſtas
ſpualīa bonoz p̄paro ē ꝛca
bona q̄ tēpōrā ſ̄ tmor p̄mū
ſ̄ loīa dīnus no aut q̄ſſt p
ſto d qđ tpalīa ꝫ ſīc ſ̄ ſ̄
ꝛa ad p̄ſtor tmor ar ſilīat
aut ꝛſpōdet bīdo pauptatis
de ēd p̄ſōne ſapīe ut ſ̄ dī
ad ꝛm dī q dīcīt ꝫ
ſubīcīōn ad deū qua ſit tmor
filiat m dīta magīſtrū dīc
hoīe ꝑ m̄ſpo vel alīs ꝛc
bḍ qua dīcō q̄ſtīca q ſm̄ ꝛſpō
tmoī go ſm̄ q qui deū tmet
et ei ſubīcī no dīcīt dīcīs a
deo ꝑ ſm̄ dīcīt no p̄tīcet ad ſtor
ardui qua ꝛſpōdet tmor ſic mag
ſtra ꝫ ī dīnē bīdo pau
tas ꝛſpōdet tmoī bīdo aut
lucę go ſm̄ ad tēdī dī q
ſpēs optat mor ꝑ hḍ ad dī
ad que tēdī tmor aut optat
magr mor ꝑ hḍ ꝛdīſſ a tio
a quo et ī vltīa bīdo q ē ſpua
lis pfīcīs ſ̄ hḍ hḍ ꝛ ꝛſpōdet
ſpēs p mag obīcīt vltīa ſ̄ p̄ma
bīdo q ē p dīcīt a tēdī optīo
bḍ p dīctīb⁹ dīna ſtīa q
ꝛſpōdet tmoī ℣ ad q̄m dī q
in ſcutis illa q̄ p̄tīcet ad mo
dīcīt uſq vī abſtīnētia a rēb⁹
tpalīb⁹ vīdī dīno tīō ſq̄ vēnē

Sicud modestia ordinata &
castitas

Questio vicesima

Deinde q̄sr̄ de vicijs oppo
ꝯ & primo de desperatione 2o
de pusillanimitate Circa p̄m
quer̄ p̄mo v desperatio sit peccm 2o
v possit esse sine mortali 3o v sit
male p̄ceptū p̄ 4o v oīa q̄ accidūt

Ad p̄m sic p̄cedit̄ videt̄ q̄ desperatio
sit peccm̄. Peccm̄ enim p̄tra ḡsilio
nē ad gñm̄ le bō ad audiendū alium
gñm̄ bonū ut p̄ Augū 1o de libero
arbitrio. Sed desperatio videt̄ esse hmōi
dēs enim ad gñm̄ le bō q̄ no ē peccm̄ 2o
Ad pt̄ sic q̄ bō trahit̄ ad peccm̄ p̄
q̄ud pt̄ bad arbor malos fructus
facit̄ ut Matth. vij. Sed desperatio
videt̄ p̄cedere ex bona radice s. timore
dei ut q̄ dicit̄ magnus Greg. p̄ 1o
go desperatio ē peccm̄. 3o Sed si de
speratio esset peccm̄ oīa dicta p̄ct̄
peccm̄ q̄ desperat si bō ēt imputata
eis ad culpā si magis ad damnatiōm
go nequitiā voluntatibus imputāt ad culpā
& oīa desperatio ē peccm̄. 4o Sed q̄ id
est q̄d bonis & pīs indultū videt̄
esse ad salutē. Sed desperandū sanctis
patribus hereditatur impudicis degra
tis eius audire & audire go de
speratio non solū ē peccm̄ sed ēt pena
peccm̄. Sed contra est dictum Ezech.
ultimo q̄d ē de mercede animarum
ut ne esse ē appetitu ipsarum & singa
et q̄d ē de mercede viri ut sit ē appe
titu ē bō ut malū & ideo motus appe
titus offerunt se ipsum mentem vel ē
se bonū eius ut motus appetitus offer
unt se ipsis mentem vel ē esse malum
& patet ex dictis de ira & ex hoc
ē q̄d q̄ vel quod habet aliq̄ gaudium et
verā penitentiam dicit̄ esse q̄d doleret
vel nolo morte peccatoris sed ut
iustificet & viuat sed ait gno ē q̄
peccatū penitendo venia dimittet
vel q̄ peccatū ad se non iustificat per
gratiā ut sic iustificatio & ideo motus
spei q̄ offerunt se ipsis ad perfectionem
rōis & laudabile & virtuosum
uta alij motus desperationis q̄ se ipsis
offerunt quo existimatio sit de deo
e virtuosa & pter

Ad 1m dicendū p̄ q̄d
q̄ iniquis pīo mortis & quidem
ausio a bono dñi & iusto
ad bonum gñm̄ le si alii & alia
pter offertur diffusione a bono
gñm̄ pter q̄ opponit̄ virtuti
theologicis ut odium dei desperatio et
presumptio quibus virtutes theologice tollun
dum q̄ obiectum quietat & virtus q
diffusione ad bonum gñm̄ le depu
tatur desertis deum gñm̄ inde & q
ad alia gñta pter ut dictum pt̄
offertur iniusione ad gñm̄ le bō
quam ut diffusione ab iniquo
bono no enim q̄ formida dicit̄ a
deo recedit si carnali delectatione fugi
quo se q̄ a deo separat. Ad 2m
dicendum q̄ quo inducit virtutes pr̄ acq̄
rendū & ut vitia quibus quo pter virtu
tes q̄ sic acti pret quo iniqui
homo quo virtuosa inducit ut pt̄
aliqd patet. Unde homo ex desperatione
quia dicit homo de se ipso quia virtute
non male vivendi & bono pret aliqd
quo virtute inducit sine contrario
& nihil habet aliqd pertinens ad acq
virtute tradendum sicut non dicitur
dicendum aliquem pretium & Augustinus
pbia bonis operibus impedia ut
putant quo modo quotidie dicitur
honorem illorum pertinens ipsum
depulsa iniquis homis ab male vivendi
occasione ab eis compressis desperandi
Ad 3m dicendum q̄ duplex
desiderium desperandi pr̄ impugnatio
tis ad bonum & sic quo desperat non
putat eis ad culpam si ex pte impedi
tus ab aliquo patet ex dictis de ira
& ex hoc patet solutio ad 4m

Articulus 2m

Deinde sic pr̄ videt̄ q̄ desperatio

XX

Articulus quadragesimus

maior ssp̃i & p̃ q̃d dñs go ꝓcat
i hist̃ijs ꝯ̃ sacrlig dꝫ ssp̃cto
mittit ꝙ id & ad rñdr̃ q̃ ne
macr̃ ira absorbeat q̃ cignor
& ꝙ q̃ ssp̃i ob̃ & bo i ꝓpa
tent aspect̃ no aut ifugit ab
co nã ꝙ ꝓ aliq̃d mꝑdnd
stuem ideo ducrig q̃b ccpt
ta grauidꝫ & ira ab dꝫ
ctus cq̃ Sed z dñs p ira
& negligẽa q̃ssi dña hist̃ia q̃
accidit puer ho cui affig ad
passionẽ plagine cogitat q
ad ip̃m ꝓmer pussionẽ sp̃s dñs
d hist̃ijs q̃stituꝫ ñ de facili aqua
magna & uoracia cohibitat ſ solid
ira cr̃ p magnũ cõmitat & q
dat a rñdr̃ Questio xvi

Dñmdc q̃st & de ꝑsumptione
Et ira dñs q̃ & p̃mo quid
sit obn̄ ꝑsumptiõ Qui dr
tur dño p sit petr̃ z ꝙ obꝙ Artic̃ulq
dño & quo uinc̃ ord

Ad p̃m sic ꝓ & vr q̃ ꝑsumptio q
& petr̃ d ſſ no dr̃ta dco ſ
ꝑte utriꝰ quãto cũ bon & utq
tato magꝭ peccat q̃ ci nimis dr
tur ſ mor & utq̃ ciuadra quã di
na dño magis prãt q̃ ꝑsiur d b
tute ciuadra quã q̃ ꝑsiur d utute
dña ſ petr̃ m ſp̃z ſtm & q̃ussi
mud go ꝑsumptio i po ſſ ꝓb̃ in
ſſ mĩget utriꝰ ciuadne magis ꝙ
dne Sp a peccato m ſſ alia ꝓba
ordr̃ petr̃ cũ m ſſ di matthei
ꝙq̃ ab prãt ſ magis vide alia
ꝓba oĩa q̃ ꝑsumptione qua dñs
ꝑsiur de ſepo quã q̃ ꝑsumptione
qua ꝑsiur dñs de deo q̃ amor
ſui & pñs peccãdi ut p augꝰ
lib̃ de ciuit̃e dei go vr q̃ p
sumptio q̃ & petr̃ d ſſ maior dr̃ta
utriꝰ ciuadne Sp̃ petr̃ pcat
q̃ dissone dꝫdiata ad bonũ cõ
mutabile ſ ꝑsumptio & ꝙb̃ petr̃ go
magis ghr̃ q̃ dissone ad utute
ciuadna q̃ & bonũ gr̃ale quã
q̃ dissone ad utute dñna q̃ &
bo i gr̃ale Sp̃z q̃ est ſic q̃ de
specie ab̃ ghr̃ mr dñna mag
dni ſpes dr̃ta ira q̃ ꝑsumptione ghr̃
mr dñna ustina q̃ peccatosꝫ pu
nit ſſe mala dd deo ira dubi
ta & d ꝙ go ſic dꝫ & ꝓ
adsione d deo ira ꝑsumptio & p̃m
ordinata dissone adip̃ Sp̃z di
cꝫ q̃ ꝑsumptio vi imprãt quãdd
dmodcunq̃ spei ꝓpi ar obn̄
& bonũ ardui pgle Sp̃z & aut
ad dr̃ deo vno ꝓ ſſ utute ad
ꝓ utute dña dr̃ta utrinq̃ aut
spem ꝓ mmodcunq̃ ꝓ & pre
cipue dña ira spem p̃q̃ ab de
ira utute q̃ dr̃ attẽ ꝑsumptio
q̃q̃ ꝙ ab tenet d ad ut pbi pgle
ad sua facultate q̃ret ſ ad dñm
in iudicio ꝑsumptes dese hui ab
et illis ꝑsumptio i vtriꝰ magna
nimitatq̃ inclinat & d q̃q̃ spe cer
ta spem aut qua q̃b mget di
ne poñ ꝓt ꝙ dmodcunq̃ esse
ꝑsumptõ deo ꝙ ab tenet i ad bonũ
ut pgle ꝓ utute & nulla dña q̃d
pgle no est ſic nõ ab speciat se ꝓ
mad obtinẽ sine pña vel gloria
sine meritis & ꝙ at ꝑsumptio ꝓ
& petr̃ in spem ſ ꝙ ſit ꝙ q̃q̃ pre
cipuos tollit vel q̃ ꝑsumptiõ adutoꝝ
ſſ ꝙ q̃d deo ducta a peto Ad
p̃m go dñs q̃ ſic ſ dñs & petr̃
q̃ dco ſ sua q̃q̃ & q̃uq̃ petus
petus nõ ꝑsumptio qua q̃b dꝫdra
te dr̃ta deo q̃uq̃ petr̃ & q̃d
ꝑsumptio qua q̃b dr̃ta ꝓ utu
te q̃ cui ab dr̃ta dñe utute
ad q̃scq̃b ad q̃d deo ad q̃ur q̃ &
diminuit dña utute ꝓ aut
q̃ q̃uq̃ peccat q̃ diminuit dña
utute qua q̃ ſſet utute ꝙcrollit
Ad z dñs q̃ ꝓa ꝑsumptio q̃b

de deo ordiate ꝑsiuit amore
sui mlud tr quo quis ꝓpꝫ bonꝫ
tordiate desiderat qd cū mltū
desiderādꝫ estimaꝝ nob desi
li ꝑ dōs posse ꝑuenire si non
posse ¶ Ad tertiū dr qd ꝑsiuꝰ
de dña nra ꝟba et quēstione ad
hoc gmūiter ipsius pter qđ desideriū
ordiate ꝓpꝫ bonꝫ et auctione
a bono ignmūiter mgtō attribuit
dicit aut qđ ei no queuit ꝑ hoc
cū aūt homo a ueritate dña

¶ Ad quartū sic ꝓceditur vi q ꝑsiuꝰ
non sit petrꝰ nō cū petrꝰ sit
ro q ihc ꝙcandiā a deo sit ꝑ pe
sup̄ius ad ꝙcandū a deo dicit
ens Quidutq̄ uoluerit ꝙcandi me
misit ad deprecate et d'tua mā
ꝑsumente ihc ꝓsiuꝰ d'tua nra
nō petrꝰ ¶ p ꝑsiuꝰ optat se
ꝓcessu spūs ꝑ spūs q ihc dicit
ū ꝑ se ꝓcessuꝝ ꝛndeꝝ q petrꝰ et
nra sunt mistica ihc vi q ꝑsiu
ro ad sit petrꝰ ¶ Ꝓ illud qđ e
petrꝰ ad ꝙcussat a petro sit ꝑsiuꝰ
ꝙcussat a petro dr cū magist
tro ihc ꝙmittit ꝑ addam mg prud
uit qđ sub sic venie petra uit
qđ vi ad ꝑsiuꝰ petrꝰ primꝫ ihc pre
supōit ad e petrꝰ ¶ Ꝓ q e qđ pe
tra mistice ¶ Ad ō dr qđ sic
ut dr et ecia deprecatoꝝ ouemo
do affectus q' ꝙformit se ihc ad
mandata dei et ꝑ se malꝫ et petrꝰ
ꝓsiuꝰ aut e motꝰ qđ affectus
et optat qđ ꝑsequi ordiata ihc
aut se ꝙformit mutabilitꝫ sicut
et desiderio dicit cū dr et qđ deꝰ
pdentibꝫ ad dulcedinē vl ꝑ pra
ceptꝫ ad pmia ad quēdā ordinē
qđ d petro ꝑ sua adiutꝫ venia
gradus et a bono ope assistentibꝫ
gra lazari cū castimatoni
bꝫ ꝙformiter se ihc ꝑsiuꝰ motꝫ

et ro ꝑsiuꝰ e petrꝰ ¶ magꝫ
qua despectō quato magꝫ ꝑsu
et ad misereī et pce quā primē
ꝑ eis mstincta bonitate id cū
ꝑ se deo quiet ho at ꝑ mā
peta ¶ ad primū dr qđ ꝑsu
me alit ꝑ ꝑ specie qđ ꝑceꝑ
ro q ihc de ds ꝑsiuꝰ vide
si mstinctꝫ ꝑ gdeū ihc dicit no
t at ꝑsiuꝰ si attenda mistas
dicit bonꝫ ¶ ad tertiū dr qđ
siuꝰ ad optat ꝑceptū spūs q
mnis spūt de ds ꝑ qđ dr qđ
spūs de ds ad qđ deo ad quiet
qđ cand e mg spūs de eo
q dr e eis ueritē quādo dimi
nuit ihc de petrꝰ e ¶ ad quartū dr qđ
petrꝰ ad ꝙcussat ad petro ꝑsecutā mi
petro sine ihc venie ad ꝑsiuꝰ
primat qđ ad diminuit ꝑ magꝫ
petrꝰ ad ꝙcussat aut sub specie veme
quēs ꝓcedit ad petro absen
di a petro et permedi dr qđ ihc
ad ꝑsiuꝰ dicit ꝑ ihc petrꝰ dimi
nuit dr ꝑ ihc vi ihc voluntate
mg firmata ad peccādū

¶ Ad tertiū sic ꝓceditur vi q ꝑsiuꝰ magꝫ
timoi qua speciꝑ ordiatoꝝ ti
moꝝ ad tertiū timoi ꝑ ꝑsiuꝰ vi ad
ordiatoꝝ timoꝝ primē dicit cū dr qđ
xpc qđ timoꝝ e ꝑsiuꝰ dicit ad iuto
rium et ibidē xpc ro semꝑ ꝑsiuꝰ
seua et ꝙbata gsecūd ihc ꝓsiuꝰ tri
bꝰ magis qđ spūs ¶ ꝓ ihc et q magꝫ
destat ꝑ ꝑsiuꝰ magꝫ destat a tri
qua a se qđ ꝑsiuꝰ mpūtat motū ad
re se et spūs timoꝝ at motū ad re
ihc ꝓsiuꝰ magꝫ ihc tri qđ spūs
ꝑ ꝑsiuꝰ tri operū tribꝰ no aut
tota operū spūs ꝑ ad tutiorē spūs
ad ihc ꝓta sunt q se mtinuit vi
qđ ꝑsiuꝰ magꝫ offonā timoi qđ
spūs ¶ ad q e qđ duo mouet ad ꝙma
ihc vim virtutis sic timiditatis et
audacia fortitudō ꝑ petrꝰ ꝑsiuꝰ
ihc petrꝰ desperatoꝝ qđ dicit offo
ei ihc vi qđ et ꝑsiuꝰ dicit spūs offo

Primo dicendum quod sicut augustinus dicit de quodam Iuliano odibili utilibus nostris sicut vera mater ecclesie gratia sicut prudentie temperantie iustitie et vera quedam non nativitate filiorum sed fallaciter filia sicut prudentia assumitur et pro eo quod gratia quedam virtus gratis data maior quam ordinis virtus quam ad ministerialitatem et fortitudinem ad audaciam presbyteri magisterium officii virtus ad timorem proprie sumitur gratia differat penes quod ista pertinet ad remissionem peccati sed quia gratia dei et mystica quedam ordinata sunt de deo et diversorum ad opposita gratia virtus gratis quia quia dicitur gratia est donum gratie id est gratum quod timori attribuitur id est ad obtinendum eum dicit quia spes ordinate presbyteri ordinate dicit quia deus est qui spes absolute id est malo et bono utitur et presbyteri et gratie eius mordicus timori presbyteri dicit quia deus gratia est quia magis ordinate quam spes quia timor est gratia virtus gratis data ordinata vel ordinatus et eo presbyteri duorum gratia spei quod timori quia spei gratia virtus gratis data ordinata est ordinata timori gratie virtus gratis data ordinate timori gratie quia timori gratie et virtus at spei gratie virtus gratis data eo presbyteri concludit totaliter timore et presbyteri ope autem concludit virtus gratis data concludendo ecclesiastica ordinata.

Articulus

Ad primum sicut patet per verba presbyteri causa est quia deus gratia presbyteri cum maiore virtus dicit divine gratie impedimenta autem differat miseratio quia ope est deo presbyteri ad ea quod ad ecclesiam presbyteri ad ea quod ad ecclesiastica virtus gratis data ordinata est ordinata ecclesiastica ordinata et

Qe XXII.

et cadras dicitur prima lex precepti
sunt precepta decalogi ad quod ait
dominus ut dicit hystoria est videlicet
de specie date aliquid precepti quod deberet
manere precepti decalogi etiamsi non autem
ibi etiamsi dicitur videlicet precepta in
lege data de actu speciali specialis
tantis et precipue actu virtutis et ibi
de actu virtutis obtinuit non autem ad
precepta data per quod prohibita de specia
rio quod dicta specialis dicitur videlicet de specie
quemat ad precepta data ¶ Secundo
quod dicitur hoc est precipue
tu mecum ut diligatur et de fide non
quadruplicata mandata sunt ibi multa
de opere dicitur de opere quod aliquis precep
ta data ¶ Tertio dicitur quod precipue
quam sacra scriptura dicunt quod de
illis legis dicendum non sunt fabula
ad legem pertinentia quod sunt de
quibus non dicendum dicitur non
de quibus non sunt precepta
decalogi sed de actu fidei et de actu specialis
actu fidei mentis humilitatis
ut dicitur statutorum legis talem
ne se subdat deo per opera non per
mixtionem ad obseruandum precep
tum ¶ Precepta non de quibus legis sit
quod dicitur subiecto et ad obedientiam
fructus imponendum primum admonitionem
divine vite et ideo quod precepta stant
apud legislatorem ipsum primum
precepto specialis et fidei precepta
non cadunt primum precepta
quod ipse ad esset et specialis fuit
a deo ipsum si precepta fidei
ipsum fuit primum diminutionis
ut quodlibet ut dicitur ita
precepta specialis in prima legislatione
ipsum fuit primum remissionis quod
non abedecticis prima remittit de
quo quod matat ad specialis vel ad
remissa quam in lege etiam fuit specialis
contraria ¶ Et quod lege ad petita pri
mat ad sapientiam non vel ad
cat dicitur ad obseruandum precepto sicut

mistomagis ad obseruandum legis sed
dandum ¶ Deo patet prima legislatori
In sacra scriptura milites admonet dicitur
ad specialis et primo anno mirabilis vel
precepti et non solum primo remissione
missis sit in lege sicut patet precepta
te deo ubi quod ipse est dominus
ad primum corr ¶ Secundo dicitur
quod prima sufficiat mediat ad specialis bo
ne quidem temperatus specialis
ad quale bo optimum dicitur adhuc
auctoritate legis dicitur quam remissi
primo quod amonitoribus ut precepti et
hoc ad ea quod malis ne mediat sic
sue actus virtutis modicus non fuit
precepta legis dicitur dicit primitive
similitudo et propinque quam malis ne
mus obtenebrata est primum
malis primo ¶ Ad tertium dicitur quod precepta
decalogi primet ad prima legislatori
et ideo non precepta decalogi non fuit
dicit precepta aliquid de specie sufficiat
primum aquas remissionis portabit indu
te ad specialis virtutis primo et precepta
tis ¶ Ad quartum dicitur quod illis ad
puer obstinatis ideo te operatur de
sufficiat precepta assumi dicit deo
quod fuerit et precepta primum ibidem
ea quod sunt putanda non deo dicitur
non precepta dicit quod precepta de honestate pertu
no aut prohibet quod primum de pono
ret ad primum quod de non honore debitis
pena adhibet in lege et quod deter
est ad quadra salute ut specialis quod
de deo sunt ad hoc ideo inducendi
aliquod peccatum mortis quod adhuc in
quo mittere filios ob circumcisionem.

Ad tertium sic procedit videtur quod de timore
sicut dicit precepta in lege ti
mor ordinis dicit de christo quod sunt pam
bula ad legem ordinis sicut mentis sapien
tia quod sunt pambula ad legem non
cadunt sub precepto legis ideo de timore
non dicitur aliquid precepta legis ¶
Primum ponitur quod ponitur ad esse quod timor est
ita timoris duis enim timor ordinis
timor servilis et aliquid dicitur in libro hoc
quam ideo ponitur precepto dicitur primum

nna vtl a dcta t dr end y ch
m ẽpla ad paulinũ q po m
pn̄o bblie illa e ad necessitu
do t xpi giuno raptata q no
vn̄tas tri familiaꝝ no pnoa
tm rorpn̄ no subdola t pal
pas adulato ſ di tmor et dna
tu ſpt̄ia ſtudia q ſibiat chri
etiã no e amicoa honesti q
tãtate diligi z pcauteꝝ a
micoa nõ honesta de n ad id
tupſoꝝ ut i vno et quor go
tãtas ide amicoa ¶ 39 e
qd̄ ꝑ ſcs xxv di ſta nõ dicam
vos ſuos ſ amicos meos ſ ſe
d dicebã eis n rone tãtatis
go tãtas de amicoa ¶ Rnd
dns q ſ pfm i octauo et quo
ni quibꝫ amor ſ ꝛꝛ amicoe
ſ amor qui e cũ bnuolẽa q
ſ sic amag aliq ut ei bõ vel
ing si aut rebꝫ amatis u bonũ
velimꝰ ſ ꝓpt eop bõ velimꝰ
nob sic dicim amare bonũ d
eq aut aliq ꝑ q de amore a
micoe sed cupida q ꝓpt̄ietate ſ
dcaliq end e dice q ab hoc at
amicoa ad vtilẽ ut ad eq ſ
ner bnuolẽa ſufficit ad ꝛꝛ ami
coe ſ rõne q mutua amato
q amans e amico amicꝰ tlis
aut mutua bnuolẽa fidã ſup
aliq ꝓtractone cũ go ſit aliq gratꝰ
god addeꝰ ſ q nobis ſua ſa
tudine ꝓcat ſ hoc ꝓtractone
oꝝ aliquã admoda fiduc d qua
ꝑ ꝓtractꝰ dr ſ ad et quor go
ſſdclis dei p que vocat eſtis
in ſocietate filij eius amor at
ſ hoc ꝓtractone fundatꝰ e cũ
tas vtl madr e q tãtas ami
coa q e hoc ad deũ ¶ Ad
p̄m go dns q dr e hoc vita
ma quã quor ſ maꝝ ſ ſic et
rorpale t ſ hoc vita n e no
bis qrta vel quinta cũ deo
et angelis ¶ Alia aut e vita

hoc ſpualis ſ mete t ſ hoc
vita e nob qnta cũ deo t
angelis ¶ In pmo quid ſtatim
ꝑfecte vr ad philipp iio ma
gna nobis e ista qnta
ꝑfice in patria q ſilii eius fruer
deo et videbunt facie eius vt
apo vltio dr ic que e tãtas
imꝑfecta ſ ꝑfice in patria ¶
Ad ẽm dr q amicoa ſe ꝓtẽ
dit ad alq dr ſ voc ꝑ ſimꝫ
t amicoa multꝫ e nisi ad a
micũ d se ꝓtendit ad aliquẽ
ꝑ aliq ꝑue ſit ſ ab eo adiuuarꝫ
ad alq bonũ i one eq dilit deũ
ad illud bonũ ꝓmittẽs ſue ſi ab
ſue ſuos ſue q simꝫ ei altrin
tes et tota pt e dilẽ amici
q ꝓpt amicũ amat hoc q ad ip
ꝓmet ſi z nos offendit ut odi
unt et go no amicoa tãtatis
se ꝓtendit z ad inimicos quos
diligimꝰ q tãtate dorme ad
dam ad que pn̄ ꝓt amicoa
tãtatis ¶ Ad tertiũ dr q ami
coa honesti nõ ꝓt ni ad vtilẽ
ſui simꝫ ad principale ꝑſimꝫ ſ
cui mutue diligim ad cũ alterin
tes t ſi no ſunt vtuosi z hoc no
tãtas q magis e amicoa ſed ſe
ꝓtendit ad p̄ximos quos ꝓpter tã
tate diligimꝰ ꝓpt deũ ¶ 42

A ẽm sic ꝓdicit vr q tãtas ſit
ſit ad ratiõ q aũa dr end augꝰ
i xm̄o q tm te q ꝓximꝰ diligẽs
e ut ipm̄ diligit deus aut
diligit est gratis e ut ꝓpue deo diligat
et d xm̄o q ſm te dr ista dm
e deus tãtas e sic dm e hoc ſpus
e go tãtas nõ e ad q aũa ſ e ipe
hoc ¶ Deus e ſpus vita aie
sic aũa vita corꝑis ſic deus vocat
ipe e vita tua ſ aũa vnificat cor
pus ꝑ se ꝑsens go hoc vnificat aiam
ꝑ se ꝑsens vnificat ait ca q tãtas
ſ d ihc in̄o ſimꝫ q tri
tas ſimꝫ de morte ad vitã qui

UNIVERSITÄTSBIBLIOTHEK GIESSEN

XXII

Dr̃ m̃ primo de re° ſ̃ caritas no
e ulr̃ ſ̃ magis grauꝫ & pauo
go vi̇ q̃ caritas ꝙ ſit utq ſ̃ mag
grauꝫ & pau. ¶ Sp̃ oib; utq eſt
q̃ſ̃ ſ̃ utq actꝰ ſ̃ caritas ꝙ de ſ̃
tq actꝰ lib; ꝙ ſit no or̃ pa aud
nꝫat actꝰ ē nobilq ſ̃bꝰ go
caritas ꝙ ē utq ¶ Ar̃ g ē quod
augꝰ dr̃ m lio d' moibꝰ arlic
caritas ē utq q ꝙ ma rationa
affectione quiq; nob deꝰ q̃ ad
diligmꝰ ¶ Ar̃ ad dñm q̃ quam
actꝰ bonitate ſ̃ſ̃ ſ̃ q̃ ſ̃ gulaꝫ
dcta ſ̃ & nr̃a & ro ſ̃ guadna
utq q̃ ꝑ dñm bonoꝝ odm actuꝫ
gñt aſſiſtr̃ dar̃ligēdo dñm ſ̃ guad
noꝫ actuꝫ q q̃ ē ꝺ ut ſ̃ꝫ
dcm eſt ſ̃ guadna ro & ſ̃ꝑ dcm
vm ſ̃ utq modꝫ diſſim ꝑ ſ̃ꝰ
q̃ ē ſ̃ roꝫ tract utq ꝺ ꝛo ct̃q ꝛ
uta ꝛ ar̃ligē dcm q̃ſtituit roꝫ ad
tutū ſ̃ ſ̃ſ̃ dcm ē de ſ̃ & ct
ſ̃ꝑ vm ct̃ caritas ar̃ligit dcm
q̃ judget nob deꝰ ut ꝓ ꝑ auctꝛ
tate augꝰ mdata q̃b ē cauda
te eſſe dr̃ute ¶ Ad p̃m go dñm
q ꝓpoſ ꝺ vm° ct̃q ꝛ ad negat
amicaꝫ ct̃ dr̃ute ſ̃ ꝺt q ē utq
vel ꝺ dr̃ute poſſet cum dicꝫ q
ē utq modꝫ curta opatꝰ q̃ ſit
ad aliud ſub alia ꝛone q̃ dſ
cauſa luſtꝫ ē cra opatꝰ q
ſit ad aliud ſub ꝛone debiti lega
lis amicaꝫ aut ſub ꝛone rep̃
dcti gnīcaꝫ ct modꝫ ut mag
ſub ꝛone bñficij ꝓtuti utq ꝓpoſ
tum ct̃q ꝛ ct̃q ꝛ ꝺ ct̃q dcti q
ē utq ꝑſ ab oib; ꝺſpecta ꝛ ꝺ
q̃ roꝫ laudaꝫ ct honeſti ꝛ ꝺ ꝓbꝰ
ſ̃ q̃ ſtudā ſup honeſtate dñ
tu q̃ ꝓ ꝛo hoc q̃ q̃libꝫ amica
dnoſa magꝫ ē ad q̃ ad du
tꝰ q̃a ſ̃ utq ꝛ ē ſ̃le ꝺ' cauta
te q̃ no ſtudā ꝑ ſ̃ dr̃ute q̃a
na ſ̃ bonitē dñca ¶ Ad tm̃ dñm
q̃ caſte dr̃utꝰ ē dilecte dñe ct
gaudē de illo q̃a gaudiū amore
q̃ ē ut ſ̃ꝫ q̃ ꝛ ct ꝺ' paſſiōibꝫ
agē & ꝛ io magiſ ꝓ utq ſ̃mor
qua grauꝫ q̃ ē amoꝝ effuſ q
vel ꝛ ar̃ q̃ ꝓ m ꝛone dr̃utꝰ
ꝛ ꝺptat ordine effectꝰ ſ̃ mag
ordine ſ̃ꝑfſ̃ cauſa ſ̃ dcm
libꝛe ꝙcedit ꝙpagata ¶ Ad tm̃
dñm q ome dctm ſ̃ ſtm ē eſt
mſ̃ſ̃ ſ̃bꝰ q̃ ſ̃bꝰ ē ois ꝑſ actuꝫ
ar ꝺ ꝺ ſ̃ ſ̃ roꝫ ſuc ſ̃ꝑa actaꝫ
q̃ ꝙ cau ꝙ ꝓ ꝛ ſ̃bꝰ ē dñm
ſ̃bꝰ ſ̃ effectꝰ ꝛa hoꝝ ar̃ q̃
ra go ꝓpoſ actꝰ ſ̃ nē ē
dignꝰ ſ̃bꝰ mapt ē ſ̃ſ̃ ſ̃
nē ſ̃ cap diaphono ꝛ ꝛ modo
caritas ē dignior aud dñm ē
ꝓpoſ ē ſ̃ſ̃ ſ̃ſ̃ ¶ Ad 4m quarta
Ad quartū ſ̃ ꝓ vi̇ q̃ caritas
no ſit utq ſ̃calis dr̃ eſſe ſ̃
ut virtꝰ ois virtꝰ dicꝰ q̃ platu
virtꝰ ē caritas qua diligit deꝰ & ꝓxꝰ
& ar̃ augꝰ dr̃ lio d' moibꝰ arlic
q utq ē ordo amoꝝ ſ̃ nā utq ſ̃cal
lis poſ ꝺ gñe dr̃ute hꝰ go caritas
ꝺ ſ̃calis utq ¶ ſ̃ ad q̃d q̃ ſ̃ oꝛ
tedit ad opa dñi utute ꝛ ꝓ eſſe
ſ̃calis utq ſ̃ caritas ſ̃ ē ꝙcedit ad
opa odm dr̃ute ſ̃ id ſ̃ ad rñdeꝛ dm̃
caritas benignꝰ ē patꝰ ē ꝛc
& ꝙcedit ꝺ ſ̃ ad ois opa guadna ſ̃
id ſ̃ ad rñdeꝛ vlnꝰ dna opa vta
m caritate fiat go caritas ꝛ ē ſ̃ca
lis utq ¶ ſ̃ ꝓcepta legis ꝺſpicit
actꝰ dr̃ute ſ̃ augꝰ dr̃ lio d' pa
ſione guadne uſtice dr̃ q̃ gñaliꝫ
luſtꝰ ē diligēs & gñaliꝫ q̃ſ̃bꝰ
no ꝙcepſtis go caritas ē gñaliꝫ
utq ¶ ſ̃ ꝛ m̃ gñale gñe ſ̃calis
ſ̃ caritas gñe ſ̃calibꝫ dr̃utis
ſ̃ ſ̃ & ſ̃ſ̃ & ſ̃ſ̃ ſ̃ id ſ̃ ad rñdeꝛ dm̃
dnoſ quē manet ſ̃ſ̃ ſ̃ſ̃ ca
ritas ca ſ̃ſ̃ go caritas ē utq ſ̃ca
lis ¶ Ad tm̃ dñm q̃ actꝰ & dr̃utꝰ
ſ̃cauſat ꝑ obā ut ꝙ ſuꝑdictꝰ
ꝑ ſ̃ꝫ ar obꝰ gñe ē bom
ut ſ̃ꝫ ſ̃ſ̃ ē & io ꝺ ē ſ̃calis
ꝛ bom ſ̃b ē ſ̃calis ꝛ amoꝝ
dñm aut dñm ſ̃ & ē gñe
obꝰ ſ̃cale ſ̃ ꝛ bom & io aoꝝ
caritatꝰ qui ē caritas ſ̃ bom ꝙ
ſ̃calis amoꝝ dñi & caritas ē ſ̃cal

t attingedo Guadnoz actum ꝺ̄m
ſſt aut ꝺ̄ꝺa Guadnoz actum ut
ꝺ̄m ē ſi vo Guadna et ꝺeq ꝺ
bat ꝺ̄ꝺa ꝺa aqua t Guadna
vo equlada ē et vo vtutes thco
q aſſtut t attingedo ꝺ̄ꝺa ꝺ̄m
co q̄ caꝛo obm̄ ꝑ bat ꝺ̄ cotellet
ſtut vtutibꝫ mꝛalibꝫ vel mtqualibꝫ
q aſſtut dattingedo voꝫ Guadna
q̄ oꝫ t ut mꝛ ꝓbat vtutes thcoꝛ
a ſit ꝓcoꝫ q magꝛ ꝺ̄ꝺ attingat
ſcm aut id qꝺ eſt ꝑſe magꝛ ē
co q̄ ē ꝑ aꝺ ſſideꝫ aut ſ ſpeꝛ att
qut cuꝫ ꝺ̄ꝺ q̄ qꝺ ꝓ ꝓpo fructꝰ
bꝫ vel ꝺ̄m̄ veꝫ ut acꝰ bom
ſi caritab attingat ꝓpo ꝺ̄ꝺ ut ꝺ̄po
ſſtat no ut ꝺ̄ co aꝺ nob ꝓueiat
et ꝺ̄ꝺ caritab ē cotellet ꝺ̄ fꝺe t
ſſe ſ ꝑ quꝫ ꝺ̄bq ꝺ̄ſt vtutꝫ bq ꝺ̄
ſ pꝛuꝺa q attingat voꝫ ſſe cotel
ſcꝛ q̄ ꝺ̄ vtutes moaliꝫ q attin
gat voꝫ ꝓ q̄ ꝺ̄ ea mẽm aſſtut
ꝺ̄ opacibꝫ ut paſſibꝫ Guadnoꝫ
ꝓ p̄ ꝓ ꝺ̄m q̄ ꝺ̄ opa o mtq
ꝺ̄ ꝓ ꝓ mtq ē m mtꝑte ſ ꝺ̄
nobitab opalibꝫ mꝛalit attenꝺ
ꝓ mſuꝝ mtq opa at voluta
tꝫ t q̄ vtutꝫ appetꝫ ꝑſta
m anq̄ ꝺ̄ appetꝫ ꝺ̄ rem
ſe aꝺ h̄m vo ꝺigtatꝫ opuꝫ
appetꝫ attenꝺ ſ ſe ꝺ̄ obm̄
opacꝫ ꝺ̄ aut q ſ ꝺ̄ aua nobi
liod mo ſtut ꝺ̄ aud qua m ſcꝛ
q vndq̄ ꝺ̄ aliq̄ ꝑ mud ꝺ̄ eq
ꝺ̄ ē ut ſ ſ̄ in lo ꝺ̄ ꝺ̄ ꝺ̄ cauſ q
no ſtut ꝺ̄ aud nobilio mo ꝺ̄
ſcꝛ q̄ ꝺ̄ aua ſtut ꝺ̄ aua t vo ꝺ̄
h ſut ꝺ̄ mo no ē q̄ m ꝺ̄ q
ſcꝛ ꝺ̄ q̄ ꝑ ſſe ꝺ vꝰ et ſ ꝺ̄
tulit vtutꝫ mꝛalibꝫ moaliꝫ
ſ ꝺ̄ q ſt ꝺ̄ no et ꝓpue ꝺ̄ vo
ꝺ̄ q̄ ꝓ ſt t vo caritab ē
q̄ ſcꝛ ꝺ̄ ſ ꝺ̄ ꝺ̄ q ſſi
ꝺ̄ ꝺ̄ opat ꝑ ꝺ̄ ſic ꝑ ſtm
ut ꝺ̄ ꝑ ſtm ſ ſic ꝑ ꝺ̄ ꝺ̄ t
t vo no ſ ꝺ̄ ꝺ̄ ꝺ̄ ꝺ̄ ꝺ̄ ꝺ̄
bom̄ ē obm̄ caritꝫ t ſſe ſ caritab
ꝺ̄ tat ꝺ̄ mo aꝺ ꝺ̄ bom̄ ſpeꝫ at
ꝺ̄ ſtatꝫ quatꝫ abco t mꝺe eſt q

caritab no ꝺ̄ ſpiat ꝺ̄ bo ut aꝺ m
ſic ſpeꝫ q̄ ꝺ̄ ē aꝺ vnitꝫ ē no ꝺ̄
bo aꝺ m et ꝺ̄ bo ꝺ̄ q caritab
ē ꝑ ꝺ̄ ſſe

Articulus Septimus

A ſcpm̄ ſic ꝺ̄ ē vꝰ q̄ ſine cau
tate ꝑſtꝫ eſſe aqua ꝺ̄ aq̄ vtutꝫ
vtutib ꝺ̄ ſſtꝫ ē bo actꝫ
ꝺ̄ ē ſi aliq no ꝺ̄ caritab ſine
ſicut aliq bonꝰ actꝰ ꝑ ꝺ̄ m
ꝺ̄ veſtit ſamꝫ ꝺ̄ paſtꝫ ſ ꝺ̄
opam̄ ꝺ̄ ſine caritate ꝑ ē aqua
ꝺ̄ vtutꝫ ſ caritab ꝺ̄ ꝑ ē ſſe
ꝺ̄ ꝺ̄ ꝺ̄ ꝺ̄ ꝺ̄ ꝺ̄ ꝺ̄ ꝺ̄ ꝺ̄
ꝺ̄ ꝺ̄ ꝺ̄ ꝺ̄ ꝺ̄ ꝺ̄ ꝺ̄ ꝺ̄

dicit quod virtus est dispositio perfecti ad optimum
et non vera virtus potest esse sine caritate
Sed si accipiatur virtus secundum quod est in ordine
ad aliquem finem particularem sic potest aliqua virtus
dici sine caritate inquantum ordinatur
ad aliquod particulare bonum Sed si illud particulare bonum
non sit verum bonum sed apparens virtus etiam
que est in ordine ad hoc bonum non erit vera
virtus sed per similitudinem virtutis sicut non est vera
virtus avarorum prudentia qua excogi-
tant diversa genera vocellorum et avarorum
iustitia qua gravium dapnorum metus
contempnunt et alienum et avarorum tempe-
rantia qua luxurie que sumptuosa est co-
hibent appetitum et avarorum fortitudo
qua ut ait Orosius per mare pau-
perie fugiunt per saxa per ignes ut
Augustinus dicit in 4to libro contra Julianum Si
non aliud bonum particulare sit verum bonum pu-
ta conservatio civitatis vel aliquod huiusmodi
et quidem vera virtus sed imperfecta non refe-
ratur ad finale et perfectum bonum et sed
hoc simpliciter vera virtus sine caritate esse
non potest Ad primum ergo dicendum quod actus
aliquis caritate carentis potest esse duplex
unus quidem secundum hoc quod caritate caret ut
puta cum facit aliquid in ordine ad id per
quod caritate caret et talis actus semper
est malus sicut Augustinus dicit in 4to contra Julia-
num quod actus infidelis inquantum est infi-
delis semper est peccatum etiam si in mundo
operiatur vel quicquid aliud huiusmodi fiat
ordinatus ad finem sue infidelitatis
Alius potest esse ut actus carentis caritate
non sed in quod caritate caret sed secundum quod
habet aliquid aliud donum dei vel fidem
vel spem vel etiam bonum non quod non totum
per peccatum tollitur ut supra dictum est et sic hoc
sine caritate potest esse ab actu bonus
ex suo genere non tamen perfecte bonus quia
deest debita ordinatio ad ultimum finem
Ad secundum dicendum quod cum finis se habeat
in agibilibus sicut principium in speculis sicut
non potest esse simpliciter vera scientia si desit recta
existimatio de primo et indemonstrabili prin-
cipio ita non potest esse simpliciter vera iustitia
aut vera castitas si desit ordinatio
debita ad finem quod est per caritatem quantum
cumque ab se recte circa alia habeat Ad

tertium dicendum quod scientia et ars de sui ratione
importat ordinem ad aliquod particulare bonum
non autem ad ultimum finem humane vite
sicut virtutes morales que simpliciter faciunt
hoc bonum ut supra dictum est et ideo non est
similis ratio

Articulus octavus

Ad octavum sic proceditur videtur quod caritas
non sit forma virtutum sed forma
enim alicuius rei vel est exemplaris vel
est essentialis sed caritas non est forma exemplaris
virtutum aliarum quia sic oportet quod alie
virtutes essent eiusdem speciei cum ipsa similiter
et non est forma essentialis aliarum virtutum
quia non distinguebantur ab aliis ergo non est
forma virtutum Preterea caritas comparatur
ad alias virtutes ut radix et funda-
mentum sed id ad Ephesios iiii° In caritate
radicati et fundati Radix autem vel
fundamentum non habet rationem forme sed
magis rationem materie quia est prima pars in
generatione ergo caritas non est forma vir-
tutum Preterea forma et finis et efficiens non co-
incidunt dicit Damascenus ut in 2o physicorum
sed caritas dicitur finis et mater virtutum ergo
non debet dici forma virtutum Sed contra est
quod Ambrosius dicit caritatem esse for-
mam virtutum Respondeo dicendum quod in mora-
libus forma actus attenditur principaliter ex parte
finis cuius ratio est quia principium moralium actuum
principium est voluntas cuius obiectum est quasi
forma et finis sicut forma ac-
tus quasi forma agentis unde oportet quod in
moralibus id quod dat actui ordinem
dat et formam manifestum est autem
sed predicta quod per caritatem ordinatur actus
omnium aliarum virtutum ad ultimum finem
et sic hoc ipsa dat formam actibus
omnium aliarum virtutum et propter hoc dicitur
esse forma virtutum non tamen ipse virtu-
tes dicuntur in ordine ad actus formatos
Ad primum ergo dicendum quod caritas dicitur
esse forma aliarum virtutum non quidem ex-
emplariter aut essentialiter sed magis effective
inquantum scilicet omnibus formam imponit
secundum modum predictum Ad secundum dicendum quod
caritas comparatur fundamento et radi-
ci inquantum ex ea sustentantur et nutriuntur
omnes alie virtutes et non secundum rationem quam fundamentum

et tradyo huc vbi causse mat
Ad tm dr qd caritas dic
fit actus vtutis qz omnes alias vt
tutes ordinat ad finem suu et qz
mr e qui se ipsum refert sicut ad alio qd
hoc ad vltimu dicit mr aliaz vt
tutu qz qd appetitu sit ultimi qz
pit actus aliaz vtutu impera
do eis

Questio xxvm

Deinde q̃rendu de ca
tate d ordine ad subm
et ci hoc q̃ru. Vtrum den
tas vtz caritas sit i voluntate sic
Vid vtz caritas sit i voluntate sic
m subm Qz vtz caritas causat thoc
qd actibz p̃tentibz vel qz infusione
Sed vtz infusa sim capacitate natu
Sed vtz augeat in hoc vita q̃ Sed
vtz augeat qz addunt Sed vtz quoz
actu augeat Sed vtz augeat d mi
nuit Sed vtz caritas bñ possit e
ssse Nemo de facto habz caritat
Sed vtz caritas possit diminui
Sed vtz caritas sit habita possit amitti
Sed vtz amittat qz pm actu pec
mortalem

Articulus primus

Ad primu sic pceditur vid qz vo
luntas no sit subm caritatis
Caritas n amor quidd est
dr amor sim phm Sed inuisibilia
qz caritas est inuisibilis ergo no est in vo
luntate
Pterea caritas est habitus quo
rit diligere et sic subm vtz est in vo
luntate qz caritas sit in voluntate et non in
voluntate
Pterea caritas se extendit ad
ad actus humanos sim qd pceditur
vltro Sed vtz de facto fiat sic pm
humanos actus dr liberi arbitrii sic
vtz caritas mone sit d libero arbitrio
sic in pmo et non d voluntate
Sed
contra est qd subm caritatis Sed
dr obm voluntas ergo caritas dr i voluntate
sicut d subo
Pterea dicit qd vnde
sit appetitus sensitivus et differtur a de
voluntas qr d pmo horum est voluntas
obm dr bonum sub ratione honesti vel virtuosi
appetitus sensitivus bonum qd sim apprehen
sum obm non appetitu differtim sed voluntas
dr bonum sub qd vne bonum potest apprehen
sibile ab intellectu caritas ad obm
non est actus bonum sensibile sed bonum divinum
qd solo intellectu cognoscit et ideo
caritas subm non est appetitus sensitivus
sed appetitus intellectivus idest voluntas
Ad pmu qd dicendu qd cognitio
et pis appetitus sensitivus non intellectu
ut in pmo omnis dr amor qui
dr de cognoscibili et amor spiritui bo
nd bonum ad divinum qd et intelligibile
cognoscibile sub qdtate no pt sed sola
voluntas et io cognoscibile spiritualiter
et no pt
Ad tm dicendu qd voluntas
est finis phm et ex de anima d nec est
et ideo qz hoc qd caritas et d voluntate
no est aliena a vite tm pro no dr
vita caritatis sic humanus actus dicitur sed
regulatus a dei sapientia et quidditatibz
nris humanis sim d ad ephesios
Sup eminentia istius caritatis expo
nit no et d vite magis sic d fide
sic d prudentia magis sic d regulate
sic iustitia vel temperantia sed potius
tenda assimilationem voluntatis ad
Ad tm dicendu qd liberum arbi
trium no est alia potentia a voluntate ut
patet deus est et tu caritas no est d
voluntate sim vos liberum arbitrium ex
actus est eligere Electio n dr corpus
quod fit ad finem Voluntas ad est
apta finis ut dr in iii ethicorum Sed
caritas ex obm dr sibi ultimu magis
dr dici d voluntate qz d libero arbitrio

Ad tm sic pceditur vid qz caritas
no causat d nobis qd dilectio
illud n qd est me ordinari creaturis
mat hoc dicit sed dr sicut dominus dicit
to talo de sanctis nobis civibus dilec
tis et amicis et bonum dicendu qd est
obm caritatis qd caritas dicit nobis mat
et no qd infusio Sed contra aliqd
dr magis diligibile tanto fortius diligi
tur sed deus est est maxime diligibile ergo
sit summe bonus go fortius et perfec
diligit qz alia sed ad alia diligenda no
indigemus aliquo habitu infuso go non
est ad diligendu deu Pterea apli
dicit pro ad thymoth pro sit precepti
finis et de corde puro et conscientia bona
et fide non ficta sed hec dicit ad
actus humanos go caritas dicit d nobis
qd actibz p̃tentibz et no qd infusos

i scat d omnd rd ꝑ quo scat vt
ꝑmo ḡsid et ideo i ꝓlaja
gelꝫ fuit maior tenatꝫ ad bond
m ꝓsecuci adꝫ ꝫ ad malud scatd
bꝫ et ideo si ꝑ ageloꝝ ꝓsidetꝫ
facti fuit melioretꝫ et rudes facti
fuit periacꝫ a ꝫb ꝫ ho e volꝫ ne
tu ḡpet esse quꝫ m pñ ꝫ quꝫ
m actu ꝫ io no or q scat tota
d id m quod scat ꝫ cuꝫ q ḡs me
lioꝝ natꝫ ꝑ e maior tenatꝫ ꝫ
cgo ꝫ io nd e sile

Articulꝫ xcꝫ

A d xcm sic ꝓcedi vi q cadtas
augeri no possit nt ond auge
nd qꝫd Duplex d aut qꝫb sa di
nsꝫ ꝫ vtutib qꝫ ꝓma cadta
tis nd ꝫ nd sit q spualis ꝓfectꝰ
vtualib ꝫ quadtab attend sꝫ
obꝫ ꝫ qd cadtas nd esset q augma
cadtas dilꝫ ond q sit ḡ cadtate
diligenda ḡ cadtas nd auge ꝫ
Cꝫtꝰ qd d dio nd vdpit augtu
nd ꝫ cadtas d dio q magnd ad
cultꝰ ḡnis ꝫ sndm aor optmi
bom ḡ cadtas augeri nd pt
ꝫ augmtu qdꝫ motꝫ e ḡ quod
auge mo qd ḡ auge ei mo
ei sꝫ no mo ei nisi qd cadpi
ul ḡria ḡ cadtas augeri nd pt
ei ni fortte d nouo gne vl
cadpa qd dꝫ
gg dr sꝰ Johanne q cadtas nd
augeri vt auctu maiꝰ ꝫ ꝓbꝫ
mo ddm q cadtas vic ꝑ augeri
ḡgo en dicni e matꝰ ꝓm
dco tedmq qm e vlnꝫ ꝫ me
bedmq en hec at via tuto ma
gꝫ ꝓdmq qto dco magꝫ qd
quanq cu nd app dquꝫ passiꝫ
corꝑib ꝫ affectiꝫ metib ꝫ ac at
dꝫtate sunt cadtas q ꝑ ꝓpꝫ
metꝫ dco vnꝫ ꝫ ideo de rone cad
tatis vic d ur possit augeri si en
n possit augeri nd cessare tyne ꝑ
rcꝫ ꝫ io dpꝫ cadtate vid noiat
dnꝫ ꝫ ad q̄stoꝝ xcꝫ d ne ꝓce
ssꝰ vid uobꝫ d mosꝰ ꝫ
ꝑ ḡ dm q cadtas quꝫ qꝫb
dmc sua ꝫ ꝑdid qꝫb vtualib ꝫ
no sꝫ attend ꝫ nm obstꝫ vt sa
pia ul pauca ad diligend ꝫ ꝫ
intcssione actꝫ ut magꝰ vt mg
ad diligend et ḡo mo vtualib
qꝫb cadtas augeꝫ ꝫ dr q
q cadtas d sndmo qppte obꝫ
magnd ꝫ eq obni e sndmo bo
et qo ḡ sꝫ e ꝑ ꝓpd sit d rellatiꝝ
ad ꝫb dtꝫb ꝫ nd e oiꝫ cadtas
d sndmo qppte ad dcssione actꝫ ꝫ
dr q qd dꝫcant cad
tate nd augeri ꝫ sua essentia ꝫ
ꝫ radicatꝫ d sic vtꝫ fuore dꝫ
dꝫ ꝫ nosce ignoduant nd cad
sit actꝰ eq esse d esse vtꝫ nt
e ad ꝓpꝫ ꝫ esse augeri q ad
magꝰ d esse subꝰ qd d ad magꝰ
reducad m sic dili- t ꝓpa en
d dtꝫ ordinata ad actꝰ vtꝫ id est
ꝓpꝫ augeri ꝫ cadꝫ t ꝓpꝫ cha be
efficacia ad ꝓducendꝫ scandoꝝ
dilectionis actꝰ ꝫ augeꝫ ḡo ei d qd
uta q ce mꝰpiat vel ce desmat
d esse sic obicit ꝫ ꝓcꝫ ꝫ ut q
mꝰpꝫ d ḡo ce mꝰpiat

Artꝫ vi

A d ꝓmꝫ sic ꝓcedi vi q cadtas
augeꝫ ꝑ addicꝫ sic ond est
augmtu ꝫ qte corꝑale uta sꝫ
dtuale ꝫ augmtu qꝫ corꝑlꝫ
sit ꝑ addicꝫ dr ond ꝓbꝫ i ꝓ &
qnaꝫ q augmtu e ḡpotꝫ mꝰ
mtudo addtandtu ḡo d augmd
nd cadtatis qd e ꝫ vtuale qꝫ te
et ꝑ addicꝫ ꝫ cadtas est
d aud qdꝫ spuale luꝫ ꝫ d ꝫ sqꝫ
2o dcm dliget sic quid d tuꝰ
manet ꝫ luꝫ est bacc pa
addicꝫ scnd d domo luꝫ est
alia cadela ꝓcessꝫ ḡo d cad
tas est d aud ꝑ addicꝫ ꝫ au
ge cadtate ad dcd ꝓmꝫ scnd
t ꝓcꝫare ꝫ id ad cꝫm 2o
augebit mcndtu sꝫ
vre ꝫ dcꝰ ꝓmo m sndo cad
tate ad sui d aud qꝫ ꝑ d cat
ḡo et augeꝫ cadtate ad sui
qꝫ ꝑ ad cat ḡo cadtas augeꝫ ꝑ
addicꝫ ꝫ q est q cadtas ꝫ
forma sꝫ

actu cadratus cadrat augeat
qd eu pr id qd mag e pr id
qd mag e si quilibz actu cadra
tus nie vita eterna q e maiq
qua sm cadratus augendo quia
vita eterna includit cadrat pa
ssiui go milto magis quilibz actu
cadrat cadrate auget Ad sic
ti ulterius huic acquirat quia
q actibz ita z augendo cadrat
cadr p actu cadratus si q actus
ulterius operat ad ulterius gradu
go z quilibz actu operat ad cad
augendu Sp Secundo gr in via
dei stat ut vide est sic. Ad
mo actu cadratus retinet go q
ad mo actu cadrat producun
via dei go quilibz actu cadrat
cadrab auge Sed q est qd effici
ad effect virtute cause si q ab actu
cadratus cu alio torpat ut dimitto
ne q mitti no go p ducat ad ef
fectu de cadrate q magis ad mo
te Ad tio dr q augendo cad
specie quodo sit e augendo cor
pali augendo de corpale d quali
bz et platis no e motu q hz uta
si q si ad tui auge in tabs tpe ne
esse sit q proportionabiliter in qua si
pte q tpis ad augend sic q st d mo
tu locali si p ad tpe ma opat despe
nat ad augendu et n augeb actu
et primo p ducat d esse ad dep dispe
sucat augendo ip aut ut platid uel
bactu uta d no quilibz actu cadrat
cadrab actu auge si q quilibz actu cad
tabs disput ad cadrabz augendu
dispo q quocunq cadrat sp redde
propositu utq ad agend si cadrate et
abilitate esse te go prop d actu
sucedit dicendu quo cona ad cadra
bz pfm q te cadrab auge d actu
Ad pr go dm q q si actu cadrat
mie pred eterna no quidz stat go
de si sustine dolu q quilibet actu
cadrat met cadrat augendo de
q stat auge si q ad cona adq q
augendo Ad tm dm q q d gra
tone utru actus te no q si actus
applet gradu d utru si si q hoc actu
ad cadut dispone et pling q est
pfm d agen d utute odm pcedit
p ducat ad actu sic z d quilibz
cuttb cundibz cupide Ad tm
dm q q via dei pcedit ad sp
du actu cadrat sic auge si bud
du dispo ad augendu

Arguma

A scpto sic pre mo q cadrab
nd augeat d mfinito ouo cu
motu z ad adq finite et tp ut duo
mercature si augendo cadrat est
qd motu go ptut ad adq finite et
tp ad qd cadrab d mfinito auge
Sp na sic accept capitulo m sic
scapulato rate ut q t finis
cadratus e finita go cadrab in
finito augeri nd pr Sp de finito
p qdu augendo pr pte ad pte
alia finiti ptrahit maior n forte
ad qd accessit p augendo sic sit mq
et mq sit pte ad to pte
q si mu linee adda q p duplu
ad alia lynea q d mfinito d ert
d mfinito addere tra nulla p
tingat ad qd dicit d pte q ha
eq qualis lineis z ea cu addit
qd eq alia subduct qd d pdto ad
qd t no ad nichil e ut p cadrat
augendo sit mq q p q mag
pduale z q mag sit equale ut ma
ig ad eq cadrat pne sit pdd
finito si cadrab plie d mfinito
augeri pt sit q cadrab plie possit
sibi aptari cadat pne qd qr
hyde cne go cadrab plie d infi
nito augeri pt Sed q e pbatq
dr ad pbatiq in o mo qd ia accepor
ad tia e certu sm sequer n sequo
mo q pcedend ubi dr q ad
pcedend et si m lin pcede dcat
tuffit nd q li ad qd dr q et a
pcedend sine go sic d mia cadrab
pt mag ar mag auge Sic
dr q p hz augendo adq forme pr
pfigu e / mo q recipia forme

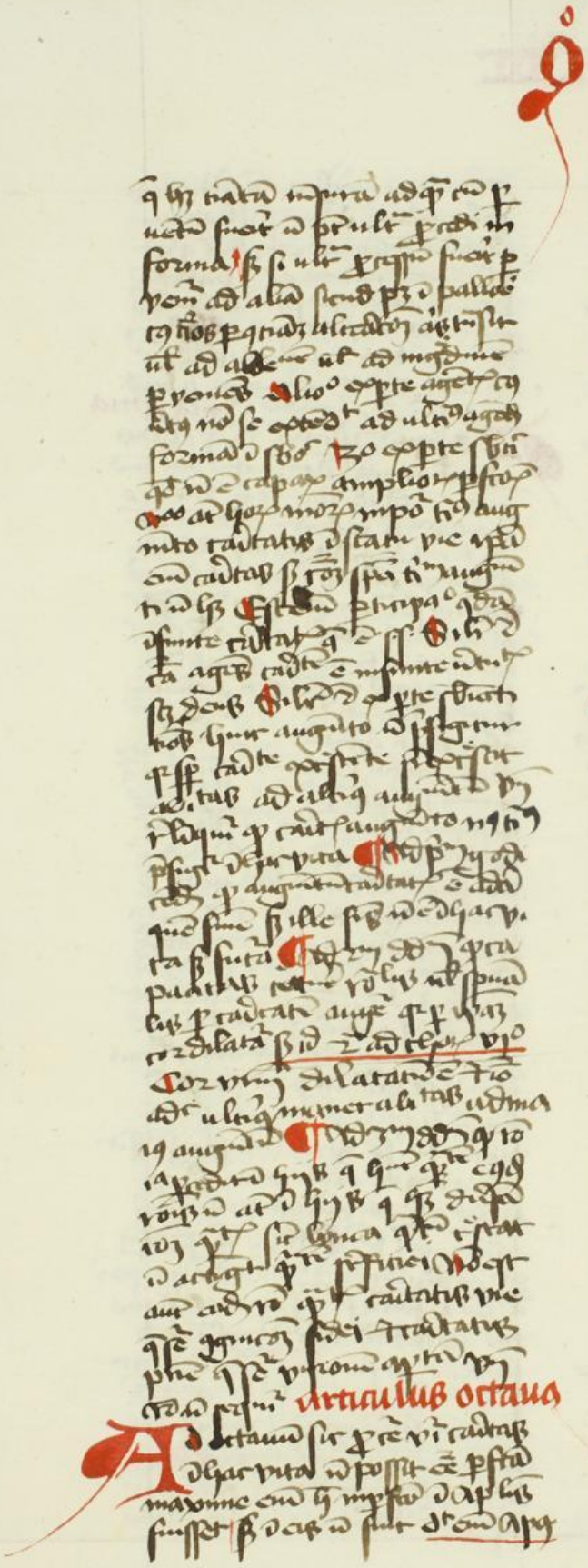

q̄ hꝫ tantam mensuram ad q̄ cum p
uentum fuerit ad perfectum ultimum procedit in
formam / sed si ultimum processum fuerit p
ventum ad aliam secundum patet in pallio
cum nos per quandam ulcerationem aliquis
ut ad abstinentiam ut ad magnitudinem
pervenit. Alio modo ex parte agentis cum
ultimum non se extendit ad ultimum agendum
formam in subiecto. Tertio ex parte subiecti
quod non est capax amplioris perfectionis
Nec autem horum modorum impositio tamen augmento
caritatis in statu vie ipsa
enim caritas sed rationem speciei tamen augmentum
non habet. Est enim participatio quedam
infinite caritatis que est sensibilis. Similiter
causa agens caritatis est infinite virtutis
scilicet deus. Similiter ex parte subiecti
nos habet augmento in perfectione
quia caritas ex parte subiecti
caritas ad aliquid augmentum
relinquitur quod caritas augmento non tamen
perfectio in hac vita. Ad primum ergo
dicendum quod augmentum caritatis est ad
quem finem sed ille finis non est in hac vi
ta sed futura. Ad secundum dicendum quod
paritas [illegible] vel spiritualis
per caritatem augetur quia per illam
cor dilatatur sed id est ad Corinthios vi°
Cor vestrum dilatatum est. Et ideo
ad ultimum maneret aliquid ad ma
ius augmentum. Ad tertium dicendum quod ratio
ia procedit in hiis que habent quantitatem eiusdem
rationis. Sed in hiis que habent diversam
rationem quantitatis sicut lineam quantitatem
in actu quantitatem superficiei. Non est
autem eadem ratio quantitatis vie
que est cognitionis fidei et caritatis
patrie que est visionis aperte. Unde
ad secundum

Articulus octavus

Ad octavum sic proceditur. Videtur caritas
in hac vita non possit esse perfecta
maxime enim hec imperfecta in apostolis
fuisset sed in eis non fuit. Dicit enim Apostolus

ad philippenses iii° Non quod iam comprehen
dam aut perfectus sum. Ergo caritas in hac
vita perfecta esse non potest. Preterea Augustinus
dicit in libro lxxxiii quaestionum quod mutatio
caritatis est diminutio cupiditatis
perfectio enim nulla cupiditas sed homo non
potest esse in hac vita in qua sine peccato
vivere non possumus sed id est in canonica
Iohannis. Si dixerimus quod peccatum non habemus
nos ipsos seducimus. Sed autem peccatum
ex inordinata cupiditate procedit
ergo in hac vita caritas perfecta esse
non potest. Preterea illud quod iam perfectum
est non habet ultimum crescere sed caritas in hac
vita semper potest augeri ut dictum est ergo
caritas in hac vita non potest esse per
fecta. Sed contra est quod Augustinus dicit super
primam canonicam Iohannis caritas cum
fuerit roborata perficitur. Cum ad perfectionem
pervenerit dicit cupio dissolvi et
esse cum Christo sed hoc potest esse in hac
vita sicut paulo fuit ergo caritas
in hac vita potest esse perfecta. Respondeo
dicendum quod perfectio caritatis potest dici
quod vero ex parte diligentis aliquid ex parte
diligentis. Ex parte quidem diligibilis
perfecta est caritas ut diligatur aliquid
quantum est diligibile. Deus autem tamen di
ligibilis est quantum bonus est bonitas autem
eius est infinita. Unde infinite dili
gibilis est. Nulla enim creatura potest eum di
ligere infinite cum quelibet virtus crea
ta sit finita. Unde per hunc modum nullius
creature potest caritas esse perfecta sed solum
caritas dei qua semper diligit. Ex parte
solum diligentis caritas dicitur esse perfecta
quando aliquis sed suum totum posse diligit quod
quidem contingit. Tertio vero sic quod totum cor
hominis actualiter semper feratur in deum et hoc
est perfectio caritatis patrie que non est possibilis
in hac vita in qua impossibile est propter
humane vite infirmitatem semper actu cogi
tare de deo et moveri dilectione ad
ipsum. Alio modo ut homo studium suum deputet
ad vacandum deo et rebus divinis pretermissis

dñs n̄ ꝑtm nem tam pnt̄ vtr
rq̄ut ⁊ ista ē pfm cadtatꝰ q
ē pḡ⁹ m ria no ht ē grē oēs
cadtate ḡdēs ⁊ ꝯ sḡ q hntia
as tolū cōr sm̄ ponit d deꝰ
ata sḡ q nitḡl cogitet aī pclut
ꝑ sit dme dilcōm ḡnm ⁊ hēt
pfm ē q̄ oēs cadtate ḡdēs
Sm̄ ꝑ ꝯ dñs q̄ applīcgat
dē sc̄ pfm pre ht glo ibi dt
ꝑ pfectꝫ cat pmatꝰ sm̄dm ut q
rtmꝫ pfm̄e pleꝰ
ht dñs ⁊ ꝑ ho dm̄ ⁊ pdne
malia q̄ ḡnā ḡdēm cadtatē
ꝑ actm et ita ut hnḡnat ꝑ
fidm vie ꝑ pfm pne Sm̄
ꝯ dñs q̄ pfm pne nō ē pfm
sm̄ ⁊ ideo sēm hꝫ q° ēstat

Ad nonū sic ꝓ ⁊ vī p rḡnat
agēbat tres ḡdēs cadtatē ſ cās ſpe
rapt pfectꝫ pfectꝫ ꝑ cond ca
tatē et aḡ ubiq pfectꝫ ſt mlta
ḡdēs me nō go pm̄ ſo me sḡ pō
Sm̄ ꝑ stat ad cadtatē nr̄ ē rapt
et ꝑfect nō go sḡ dñs cadtatē ꝑ
fectꝫ a cadtate rapte Sm̄ ꝑ ḡdēs
dñs ut ḡeat dḡ mōdo cadtate ꝑ
strax pr ⁊ eiḡ cadtatē augēt ut
dm̄ ē si cadtate augēt ē ipa ꝑ
ꝑfect go cadtatē pfectꝫ n̄ dñs dñs
a cadtate ꝑfectꝫ rapte go ꝑ
tres ḡdēs cadtatē assignat Sm̄
q̄ ē q̄d augēt dt sm̄ ꝑmd rmor
ad ḡdēs ē cū cadtatē sucr̄ mlta
mutt̄ q̄ ꝑtinet ad magnēt ad
sucr̄ mutta roborāt q̄ ptīz ad
ꝑfectos rō sm̄ roborata ꝑfin
q̄ ptīz ad pfectꝫ go ⁊ t ḡdēs
cadtatē Sm̄ dñs q ꝑ spuale aug
mē cadtatis q̄stiꝫ pt ēpm̄ ad ad
site cōrpal ḡdēs augmēto q̄ q̄ncq
hūs ē plmatꝫ pfectꝫ ḡdēs pōsit
hꝫ tꝫ aq̄las dñatꝰ ḡtes ſ cra
tas actōes nel studia ad q̄ ho
ꝑ deū ⁊ augmētū sm̄d pfectibꝰ
etatē deū ante q̄ ḡeat ꝑ ḡdēs

ꝑpḡ⁹ aut q̄ ē alīq statꝰ ḡdēs
ḡtꝫ ia rapt̄ loq et ōnē vī utrq
tꝫ statꝰ cīq ē pnēcrtatꝰ ḡtꝫ ia
rapt̄ posse ḡnāte ⁊ nde q̄ſt
ꝑ nem̄a ad pfectm ita ⁊ q̄dſ
ḡdēs cadtatē sm̄ ſ ꝑ dñs ſcē
dā ad q̄ ho ꝑdeat ꝑ cadtat
augmētū ma ꝑmo q̄d mēbr
ho studm pōt ad rectōem a pfo
et ꝓfectꝰ q rupſteriꝫ cīq q mg
rum cadtatis molet ⁊ ꝯ ꝑtinet
ad magnēs mag cadtatē ē mltdo
vt sōcda ne rūpat ⁊ aī studm
sucr̄dit ut ho pōt ⁊ redūt ad q
ho ꝑ dñs ⁊ ſcdat ⁊ studm ꝑtinet
ad ꝓfectos qui ad ho pōt mte
dūt ut d eis cadtatē ꝑ augmēn
tabōt ⁊ m aut studm ē ut
ho ad ho pōt mtedat ut dñs dhoratt
⁊ eo sucr̄at ⁊ ꝯ ꝑtinet ad pfectꝫ
q mḡnit dīssōlm ⁊ ē cōtra
ſē ꝑ rideq dnotm rōnāli qđ
pmm ē rōnā a tō ⁊ m ad ēst
appētua ad aliud tm̄ m aī ho
m pō Sm̄ ad pm̄ go dm̄ ꝑ ois ꝺ
dñata sm̄ q ꝑ acqsīt dāugmēn
to cadtatis q̄plē ſubstātiꝫ q
dicta sm̄ sīnd ē eis dō grātiaꝫ
q̄plē ſub tōi hꝰ pōt medio
⁊ fine ut plīs dt ē pmo ē rō
ad m̄ dm̄ q ꝑ illū mḡbi cadtatē
mapēt q̄nīs ꝓfectꝫ pōt tꝫ cād
dīmet ut rēsistat pcrat quēr
mpugnatōe mḡstrat ſi pḡa hāt
mpugnatōm mg ſcrētis ia quas
sēm̄ ad ꝓfectm mtedūt eccla
stī ꝑte ſacrētes opōt q̄ dā ꝑte ga
bēcēs manū ad gladm ut m
ēsēda de edificatōibꝰ ꝑtm Sm̄
tēm dm̄ q ꝑfectꝫ ē cadtatē
⁊ sīnd ſ nē ad ho pōt cōr
alīa ſ ia cōr studm cīl hoī
mā dāt ut deo mhāret et
q̄nīs ho ē grat ⁊ magnēs et
⁊ſcrētes tꝫ mag sēnt cīa a
sua sōlīcitudīne ⁊ pnēcrēs q̄d
ē futurōne ꝓcēs ꝓfectꝰ nō
de profectu ūdrūt Arg dēma

Ad dm̄ sic ḡdī bidēt q

caritatis diminuit, gratia eius nata
sit si ita ide[m] si diminuit et augu
mentu[m] sit gratia eo ipso caritas auge
at aut deus e[st] vide[tur] q[uo]d possit
diminui. ¶ p[ro] augm[en]to dicendu[m] affirm[at]iu
u[m] ad dei[tatem] ipse dr[aco] mg[ist]r te amat
q[uo]d deu[m] ad amat[em] t[ra]hit hoc vero
quem dr[aco] q[uo]d p[er] nutritu[m] caritatis e
diuin[a] cupidit[as] eiusq[ue] tri q[uo]d ergo
augmentu[m] cupidit[as] sit diuin[a] cari
tas cupiditas qua anima aliqu[is] alius
hui[us]modi p[ro]hibet eo ipso esse eo caritas
p[er] diminutu[m]. ¶ p[ro] sic augm[en]to dicit
vir[tu]s e[st] deu[m] ad hoc q[uo]d deu[m] ita deu[m]
qui gaudet usu[m] usufructu[m] eo ut
si absentet manendo absente eo
dem hoc p[ro]hibet q[uo]d ergo deus
opa[m] in hoc caritate eo q[uo]d
do quo opa[m] primo ei caritate m
fundendo si prima caritatis infusio
ne mag[is] se ipsum deo quam alte
rate infundit eo d[icit] magnitude cari
tatis mag[is] se ipsum hoc caritate
q[uo]d[am]modo p[ro]hibet eo caritas diminui
tur q[uo]d e[st] hoc caritas est ignis q[uo]d
si id calorem vim[us] dampnabi
eo q[uo]d caritas dampnabi
atq[ue] flamma si ignis q[uo]d diu mag
semp[er] ardet eo caritas q[uo]d diu ma
net ardendo p[ro]hibet ardendo diminui
tur p[ro]hibet deus q[uo]d caritas
quod hic in q[uo]dam ad obiectu[m] primu
minu[m] tur p[ro]hibet sic nec augeri ut
deus e[st] nec augeri e[st] q[uo]d
hic p[ro] q[uo]dam ad sensu[m] hic q[uo]d
vero eo hac p[ro]hibet diminui possit
aut diminuta oz q[uo]d ut diminuta
p[er] aliqu[em] actu ut p[er] cessatu[m] abactu
p[er] cessatu[m] q[uo]d ab actu diminuit
vtru[m] eo actibus acquisite et quos
cad corrupt[us] ut deus e[st] vnde
de amicitia p[ro]hibet et d[icit] vir[tu]s ethi
cor[um] q[uo]d militat amicitia dissol
uit dissoluit et dissolutu[m] amici
tia et no colligi ei si ho ideo e[st]
q[uo]d quare vir[tu]s q[uo]d ea dependet eo q[uo]d
causa causa aue idem[que] accidit
est actus quando vir[tu]s cessatus qua

mus actibus vide[tur] acquisita diminui
et tabi to[tu]m corrupti si ho e caritate
loco u[bi] si q[uo]d caritas u[bi] ea ab qua
mus actibus si sc[ilicet] a deo ut sic deus e
vir[tu]s reliqui q[uo]d cessante actu p[er]
ho u[bi] diminui in corrupti si deus
petri d[icit] q[uo]d cessatione reliquit eo
q[uo]d diminu[i] caritas u[bi] possit cogni
mus ut a deo aut ab aquo peto
deo q[uo]d u[bi] ab deserto mobili
p[ro]mos pene si q[uo]d subtrahit gratia
opena p[ro]to vir[tu]s ei u[bi] q[uo]d peccat si
minue caritate u[bi] p[ro]mos pene
opena aut debe[tur] p[ro]to vir[tu]s reliqui
q[uo]d si caritas diminuta q[uo]d ea dimi
nuto eo q[uo]d si petri vel effectu
ut me[n]tale vel ut mo petri
morale diminuit caritate si tota
corrupt[us] vera et effectu q[uo]d ome
petri mortale gratia gaudati ut
nisi a deo et d[icit] nec vo[lu]it q[uo]d q[uo]d peccat
d[omi]n[u]s eo q[uo]d q[uo]d caritate aget
degrade ut deus ei subtrahat cari
tate vel deus p[er] petri venale cari
tas diminuu[n]t p[er] nec effectu neq[ue]
medium effectu q[uo]d no q[uo]d adipi
scitate u[bi] augeat caritas eo de
ea fine vel[ut] venale ut petri
e[st] ordinat[us] ea ca q[uo]d sit ad fine
no aut diminui anno fine q[uo]d
q[uo]d ab ordinato aliq[ui] petit ea
ca q[uo]d sit ad fine sic aliquis q[uo]d aq
nisi[m] mihi ama[n]s sanitate m
ordinate tu se habet ea dicte obs
tanti sic u[bi] in se me[n]s sic opinetur
ea ca q[uo]d deduci eo p[ro]pter q[uo]d ad
diminuit ho ne p[ro]pter q[uo]d
venale petri u[bi] ne[c] diminuit
caritatis eo eo ab deliquit ni
mio u[bi] ne[c] detrudo patri ni
mio eo eo u[bi] plg se audet
ab ho de qua ho se audet ab repo
vir[tu]s qui ordinate se habet ea ca sit
ad fine no ne[c] detrudo pat
caritate p[er] qua ordina[n]s ad ultim
fine vir[tu]s q[uo]d p[er] caritas no di
minui possit dicit eo p[ro]pter
dicit deu[m] diminu[i] caritat dispo
sitio eo corrupto ipso q[uo]d sit ut p

peta venialia sit d' p'fessor ab quocunq; caritatis opm. Quod p'z go ddm q' gra sue caritatis q' sbm' equat' se ht ad utrumq; horu; s caritas no cadit se habz ad augendu & dimittendu p' se unde habe augete caritatem sine p' hoc habe caritatem minuere sicut dm' e vnitio no se. Ad tertiu ddm q' duplex est peccatu vna q' ht finem meritum gsumptu & h to' meritu; tollit caritate tm sit venenosu; ut hatred dei & hoc fuit q' dixit mihi amice ecce quia dormis amas q' caritate tm quod caritate diminuendo s ea totalit tollendo tm' enim est q' dicit mihi te amat q' reddit ad amat subito end q' ad ht te amat q' no negligit q' peccata venialia s solvit d' mortalia q' ad amat in' peccata venialia p' hoc dicit amat hitu & s in gen' est alia cupiditates venat peccata semp' dimin' p' caritate sicut cupiditates caritate diminuit ad p'cone ad dicta. Ad 2m ddm q' d' suppone caritate in mente libe' arbitriu; sic est dictu illud q' dicit diminuit exercitiu libe' arbitriu; de potest operari ad hoc q' caritas exerceat sit bona s ad gsuandu caritate quia motu libe' arbitriu; aliter non manet. Ad tertiu dicendu q' vita per impedimentu exercitii motu libe' arbitriu; ad diminu caritatis.

Ad undecim sic p'cedit q' caritas semel hita no possit amitti quia amittit ad amitti in' p' peccatu sic q' hz caritate no p' peccatu. In contra ddm q' natu est ee deo petiu; no stare et semel hitu manet et no p' peccatu q' go de natu caritate ait in libro mi filiu; da mihi cor tuu et filiu; tuos p'ceptis meis et sic p'ducit ut lingua dicit vno d' tm' te go e q' hz caritate no p' ea amittit sic lingua dicit

t vnu; de tm' q' dicit filiu; no vult e dictu illa no est fixit que dicit epla ad galatas tm' caritate q' desit p' mult' vias fuit go nat' caritate fuit si go caritate set habit mult' amittit. Sic go dicit omnia peccata constat q' amore dei magna opa s e si desit opari caritas no e n' q' opando magna amittit caritate q' si caritas mste amitti p' sic libet arbitriu; adhuc ad peccandu in' p' motu agit ad peccandu caritas oriat motule ad peccandu et amore sin' tangente et quies ad hoc e go caritate amitti ad p' q' est go ad 2m dicendu q' peccatu dicit te caritate ad tu sit te pauca q' caritate tm dicit sic ddm q' p' caritate s in nob habitat ut dicit dictu p' t' p' go possis ipsu ad te caritate vos q' te s' meritu; aliq; ad obligandu deu et q' hoc p' te caritate imperabile hz condute s' qui instabile opa q' dicit vult ipse e hoc duo sit et p' q' s' dicit relat motu ad actu caritatis et q' ne caritate amittat peccando dicit ddm p' sua dicit ne tu mihi husio di quia ego tristitie libe arbitriu; quia libe ad ut amicu; et dicit ddm q' p' testimoniu sto; alios peccasse ad caritate s ipse hz et caritate in' p' ad p' manet ad vitu caritatis vita caritat non p' peccatu sic n' culpa p' mortale et simile dicit ne tu mihi fac ut amicu; et dicit ddm q' p' sua non caritate s' ipse ee hic s arbitriu; libertate p' hoc dicit q' ppa caritati ad hoc sbm' et s vlem hz qua ppa fortia ad hoc et s speciale hz quod ppa hoc ad p' est aut de ratione forme q' sit fixa amissibilis q' no replet totu potentiale tm' sic p' fortitudine quabilitate contingit multa q' forma sit defect una formaru; q' manet ea p' ad alia fortitudine quasi ad repleta tota me p'

p vna forma & ita p̄ma sit pt
amitti p acceptoꝝ alicui si forma
recepit relegit q̄ ipleret totā me
positā & ita q̄ nō remaneret ca
pōi ad alia formā dimittibi
me sic ego caritas primo ipleta
ta pōi & ita nichil inter ipsa
actual motā eā fact in dō in
amissibili hec caritas ad vie no
sic ipleta pōi & sin subiecto ad ip
tu fact in dō vi q̄ actu. dei
no fert pt ad q̄ntē p q̄d caritas
amittā huiꝰ no ꝑmd est ut in
clinet pōi ad agendū q̄d q̄uet
habitu moꝝ fact id pdā homo
q̄d ca quet malū aut q̄d ei sit nā
nat sibi cū gustu diuidat a
pace ꝑ sua dispōi ita mens ei
diuidat d aliq̄o succedo si habua
le dispōi vt p̄ q̄d dr i 7o ethico
nō q̄ qualitēq̄ ipa & tales similiꝝ vi
a ubi q̄d caritas dimissibiliter
vi id q̄d q̄uet caritas n pt videri
cū sit in prima phi dca vi p effectū
q̄ & ipa sit homo tis et ita caritas
pire amittā pt caritas ut vide
dca statim vide vpa di sit homo
tatis pt amitti Ad p̄m q̄d dr
q̄ auctoritas . a lo ꝑ prate spūs
sci cui q̄ suadens a petro dimisit
hebdā quos ipe monet q̄ tu ipe
voluerit Ad 2m dr q̄ caritas
q̄ dicit pt corpi ad tēpe caritas
nā caritas nō & ego cui act si ego
i deo amoꝝ ihesu q̄ ad tpe hmāe
& pgā amare desinet q̄ nō esset
ad aliquē ꝑ caritas amittat
commutabiliter sibi q̄ ad eu caritas
q̄d & suo actu concludit ego nō dimi
nar habitu caritatis Ad 3m dr
q̄ amor dr ssp magnū opus i tpo
sito q̄d p̄met ad vos caritas no
h ssp magna q̄ & actu ipleta
q̄dicit subi Ad 4m dr q̄d dicit
q̄ caritas ꝑ vos in actu concludit
ipe motum ad peccādū si q̄s q̄
dicat q̄ caritas actu n agit et tñc
pt mouere aliq̄d motū ad peccādū

Cum si assensus caritatis amitti
Ad duodecimū ssc tres vie q̄ caritas
ad amitti p vnū actū pēn mor
talis dicēs dicūt i 2o pcāntibus
si alia sanctas caput aliq̄o q̄ ipse
qui ꝑ uno ꝑto q̄ assistit gradu
no attributor q̄ ad subiectū q̄d cha
ritas a deitate si plenitas accia
ꝑ ptes ad deitē nōie est si homo
habet caritatē amittet ipa caritas
ad amitti p vnū solū actū pēn mor
talis Ad p̄m eoꝝ pt dr i p̄mo de
passione allegat petr videt nōie
dñi no fide sicut no dilexi au
sa ꝑ ostia fuisse ibata habu
dat secto q̄ no destat affectu effectu
caritatis laui vā formidet q̄
ho accepit dñi q̄d dno petro
caritate no fuisse ablata si spi
ta ssc petro negādo xpm peccā
mortā ipa caritas n amittit p vnū
actū peccati mortis Ad 2m
dr caritate
sicut quia ista acquisita si habi
tualiter acquisite no tollit p vnū actū
peccati ipa in forma caritatis tollit
p vnū actū peccati mortis Ad
3m dr q̄ caritas ipsa dilectio dei & ssp
habitū mittet a liqua pte mortā
le dimet dilectio dei & ipse ut vi
dr ordinatā eam affectū ita ca que
situd sine nō tollit amore simi
liter actū ego pt remanet caritas
ad deū q̄ssētē petro mortuo p me
ordinatā asserit ita aliq̄s phē
logus Ad 4m virtutes theologice obiectū
sic dilectio caritatis theologice sic fides
est species ordinate p vnū actū
petri mortis vno remanente ipa
rum ego dr caritas pt remanet i for
mis & vno petro mortuo petro Ad
4m q̄ p petri mortē sit ho dignus
morte etna si ad tēpus mortale
peccat petro mortis dr quibus quis
caritate ssp mediante pte etne di
cit illis xvmo Si quis diligit
me diliget a pat meo et ego di
ligā eū et manifestabo ei me ipm
in qua quidē manifestatione pmitter

na assistit

na q̄ssecut si id poh̄s vnq̄ q̄
ē vita etna ut qḡrostat ꝑ vn
deū et q̄ missū ih̄m xp̄m nr̄m
ut pt̄ ē digna sit vita etna a
morte etna go dp̄c eq̄ ab hac
tribulate cū pt̄o morte tollit ego
tribul̄ p vnū actū pt̄i mortis
Q̄ Ino dm̄ q̄ vnū ḡnū p a⁹ ē
ēm ꝑcepit tollit̄ quilibet actū
pt̄i mortis ḡnā tribul̄ ꝑ tria
tū q̄ ḡssecut in h̄s q̄bꝰ dilig̃t ꝑ
cuā q̄ h̄o tō se illi subiciat ord
sua ꝑfecto ꝑpri ꝑ ip̄o d̄ione tri
bul̄ ut sic dilig̃t deū q̄ debit
pelit se ei subiice et p̄cepto eius
obedi tā q̄ cū ḡnā
p̄cepti cū maiestate ḡnā tribul̄
vnq̄ desit h̄s q̄ tribul̄e exclude pos
sit ꝑ tribul̄ tribul̄ cet h̄ūs q̄ssum
q̄ndā tribul̄e sibi deputet̄ nō oportet
q̄ tribul̄ vnū actū ḡnū tollat
tūc cū nō dicat ḡnā habuim
si actum ꝓsua⁹ ar̄ h̄ūs d̄ ꝑbꝰ no
tant ḡminitate actū ꝑ q̄ ꝑcepi
cate ḡno actū n̄ tribul̄ h̄ūs actū
sūt oꝑtū ꝑ tribul̄ cū sit habitū
hūsq̄ dep̄dat q̄ actorie d̄ tribul̄
tis q̄n sit se h̄s d̄ mūsione tassua
rone tribul̄is sic ꝑpt illuminatione
actū ꝑ dicta ē et ꝯ sic limi
tand efficax esse d actor q̄ ꝯ
obstaculū oppone illuminatoꝝ poss
it tribul̄ tribul̄ deplat ē tria
q̄ aliq̄ obstaculū pō mūfuere
tribul̄ ad eū d actū manifestū
ē q̄ p q̄libꝫ mortē pt̄m q̄ di
mis p̄cepti ḡnā pō p̄ter ip̄o
obstaculū de h̄o ip̄o q̄ q̄ h̄o cluge
do ꝑfat pt̄m dñe amicic
q̄ requit ut dei voluīte sequat̄
q̄ ē ut tribul̄ ꝑ vnū actū pt̄i
mortal q̄ tribul̄is ꝑdatur
q̄ q̄ augq̄ dr̄ pīo ꝑ ḡn ad
tum q̄ h̄o deo p̄nte sibi illuīa
absente ar̄ ḡno tenebrā aq̄ no
tenebr̄ medialē sed voluīte ad
sione distat
Sed p̄ ego dm̄ xp̄

vnū diligens ꝑ voluīte meā q̄
h̄o q̄ ē in statu ꝑfo no subito
redit d actū pt̄i mortalis stat
h̄o d ip̄o ꝑ aq̄ negligēs ꝑfecte
vnq̄ ꝑ pena venialia dimittē
po ad mortē sicut ꝑ dimittē
p vnū actū pt̄i mortis si q̄
mi stat decidit tribul̄e amissa
si q̄ ꝑpe subdit si ab hūt lapsū
vendet ꝑ cito ꝓpenitat nō vi
uet Ꝑ alii dicūt q̄ ꝑpe mutuū
ad petra cuacuai ꝑ deinde qui
sic decidit ut op malitia pereat
ꝑ no stat i pd̄o ꝑfecto a principio
q̄ dicit Sed cōmuniter dicūt q̄ tribul̄
amitt̄ ꝑ vnū actū p actuale q
tepm̄ ꝑ mo petrū tribul̄e no
amisit alio⁹ inducit q̄ q̄mittit
aliq̄ q̄ tribul̄ ꝑ aliq̄ passio
ne q̄ ꝑcipit ē ar̄ timore ꝑ mo
petrū q̄ra tribul̄e sancti tribul̄a
te amisit si ad actū ꝑtinuant ꝑ
cōmuniter q̄ no quilibꝫ mortalis
affectionis q̄ ē tria ca q̄ ꝑtur ad ꝑ
ne i tria pena data q̄ssumit pec
mortale ꝑ solū q̄ ē talis aversio
nis q̄ ꝑtinet ad ne voluīte ꝑ
ter mo dei q̄ ē finē ḡnā tribul̄
ut dem ē Ad q̄d dicūt q̄ tribul̄
q̄ ꝑtur ꝑ ꝑtritionē ꝑfectā ad deū n aut
fidē neq̄ ꝑfessionē aut pt̄m mo
tale q̄ssum i audione ad deū vt
dicūt Sed ad ip̄o mo
le ḡnā tribul̄is n aut de pec
mortale ḡnā fidei vl spei ꝑ q̄ de
tata pena p q̄ tota fidei et spei
tollit̄ simul ꝑ de pec mortali
le tota tribul̄e tollit̄ vnq̄ patet
q̄ tribul̄is n pt̄ remane informis
ad ip̄ vltimū sūm actum de h̄o q̄
ꝑficit deū ē

Sequitur tractatus pn̄t

Hinc q̄ssū ē de obto
tribul̄is Circa q̄ duo
q̄sita occurunt ꝑmo q̄ de
ē h̄ūs q̄ssū ē tribul̄e
dilig̃da ad 2o de ordine di

gtm̃ qz nc̃ꝫ ē dc̃ nc̃ꝫ ꝑ̃ꝛ q̃
go cr̃dꝛ nō ē qꝫ cr̃dare dilr̃ da
¶ꝑ̃ cr̃dꝛ ſcīa ſcīꝫ ꝯꝛa cr̃dare
bōm ur ſ̃ dm̃ ē ꝫ cr̃dꝛ nō
ꝑ cē ꝑ tm̃ꝑ bōm go cr̃dꝛ
ꝺ ē qꝫ cr̃dare dilr̃da ¶ꝑ cr̃dꝛ
ē amic⁹ q̃ ur ſ̃ dm̃ ē ſ̃ n̄ ꝑ
ſ̄ꝺ amicā dd cr̃dare ul̃ ad ad
acīt qz ſ̄ꝫ rcamad ꝺ ꝓ̄t qꝺ
ē ꝺ ꝛōne amicie ur ꝛ ꝑ̄ꝫ ⁊ ſ̄
rcꝛo go cr̃dꝛ ꝺ ē qꝫ cr̃dare di
ligeda ¶ꝺz q ē qꝫ ſ̄ꝫ ꝺic⁹
ꝑ̄ꝫ ꝺ ⁊ ſ̄ q̃ ſ̄ꝫ ꝓ̄ ſ̄ q̃
ur ꝺ ꝛpā dilcꝯ diligat ſ̄ꝺ
ꝓ̄ꝫ dil⁹ qꝫ cr̃dare ꝛſo q̃ nō ē
ur ⁊ cr̃dꝛ ꝺ cr̃dare dilig
¶ꝓ̄ꝺ dm̃ q cr̃dꝛ amor qꝺ
ē amor aut qꝫ nā poꝛ ꝛ ē
actꝰ ſ̄ꝫ qꝺ poſſ ſ̄ ſ̄ ꝓ ꝛſſo
ꝛ qz cū voluntē obm̃ ē bōꝝ
vtile quecꝫ ſ̄ ꝛōne boni ſ̄ꝫ
ꝑ cr̃ꝺ ſ̄ actū voluntat⁹ et
qz ꝑ̄ꝫ velle ē qꝺꝺ bō ꝑ velle
ſe velle ſ̄cūꝺ ⁊ et m̃ꝫ ꝺ obm̃
ē ꝑ̄ꝫ m̃ꝫ ſe m̃ꝫ ꝑ̄ qz ſ̄ꝫ cna
ē qꝺꝺ ꝑ̄ꝫ ſ̄ amor ꝺ qꝫ ꝛōne ꝓ̄
ſꝑ ſ̄ꝫ ꝓ ſ̄ ſe effcm̃ qꝛe ſ̄ꝫ
tanꝫ m̃ꝫ amans ⁊ amat ꝑ̄ꝫ
qꝫ ſ̄ꝫ ꝛꝺ qz amat ab amat ſe dā
re ſ̄ cr̃dꝛ nō ē ſ̄ ꝑ̄ aoī ſ̄. ſ̄ꝫ ꝛꝺ
amicie ur ſ̄ dm̃ ē ꝑ amicā
at ad amā ꝺ ꝑ̄ vꝺ ſ̄cūꝺ ꝛpēcū
ꝺ ꝑ̄ amicā ſ̄ꝫ ⁊ cā ꝯa volu
mꝰ ſ̄ alioꝺ ſ̄ꝛ qꝺ amico volūg
et ſ̄ꝫ nō cr̃dꝛ ꝑ cr̃dare amā
et ꝺ ꝑ̄ꝺ qz cr̃dꝛ ē ꝺ ꝫ qꝺ op
tamꝰ oībꝫ quib⁹ qꝫ cr̃dare dilig
mꝰ et ꝺ ꝛꝺ ē ꝺ ꝫ nec ⁊ ꝺ
ā⁹ ꝺ ꝛ ꝫ ¶ꝺ ꝑ̄ ꝺ ꝑ̄ꝫ
ꝺ ⁊ ꝓ̄ mꝰ ſ̄ꝛ ill ꝺ qꝫ am
ꝛa ſ̄ꝫ ſ̄ ꝺ ꝛꝺ ꝺilꝯne qꝺ
ꝺilcꝯ cr̃dꝛ ꝺiligꝰ cū ꝓ̄ꝫ
et ꝺm̃ ꝛſo ſ̄ amaꝰ ur nō ꝺ
ꝓ̄ mꝰ ꝺm̃ ꝺiligaꝰ qꝫ ē cr̃d
tate ſ̄ꝛ ¶ꝺ z ꝺm̃ ꝺ q cr̃d
tas ē ꝛpa qꝺa ſpualis ꝛnte ꝑ
qua ad ſ̄ꝛne ꝓ̄ꝛn ⁊ ꝛ amā

ſ̄ꝛ ſ̄ ꝺ ſ̄ cr̃dꝛ ꝺ ſ̄ q̃ ſ̄
tatē diligmꝰ ¶ꝺz m ꝺm̃
q ꝛ ꝺ ⁊ ꝓ̄ꝺ ſ̄ qꝫ ꝑ amicā
amaꝺ illi ad quos amicā ſ̄cꝫ

¶Adz m ſ̄ꝛ ꝓ̄ ꝺ ⁊ cā
tatē nr̄ꝰ ꝛꝺ ſm̃ qꝫ cr̃dare di
ligēde ꝑ cr̃dare ꝺm̃ maxime
ofōrmāt ꝺm̃ ſ̄ ꝺcꝫ ꝺil⁹ cā tas
nr̄ꝰ ꝛꝺ qꝫ cr̃dare ꝺiligꝰ cū ꝺ ⁊ ꝺ
q ſ̄ꝛ ur ſ̄ꝫ ſapiē ꝛꝺ ꝛome
qꝺ ꝺil⁹ ſ̄ꝛpo ꝺil⁹ q̃ ē cr̃dꝛ
go ſ̄ nō ſ̄ ꝺ ꝫ cā tas nr̄ꝰ ꝛꝺ
cr̃dare ꝺiligē ¶ꝑ cr̃dꝛ ꝑ̄
ſ̄ꝛ m ꝺm̃ ſ̄ ad alia ſe ex̄ꝺer
ſ̄ qꝺ ad ꝺm̃ ꝑ̄ m̃ ſ̄ cā tas
ꝛ⁹ ꝑ̄ m̃ ad ꝺm̃ ꝛſo ſ̄ ſ̄
tudīe ymagīs ꝛta ⁊ cā tas nr̄ꝰ
ex̄ꝛ ſ̄ ſ̄ꝛne ꝛſigīt go ꝛ cā
tas ⁊ ſe ꝛꝺer ad cr̃dꝛ ſ̄cūꝺ
ſ̄ ⁊ nr̄ꝰ ¶ꝑ ſ̄ cr̃dꝛ ſ̄ꝫ
ex̄ꝺ ꝺ ⁊ ſ̄ſ̄ ſ̄ ſ̄ꝫ ſ̄
ꝺ ꝛꝺ ꝛta ⁊ ſ̄ꝺ ſ̄ ſ̄ꝫ ſ̄ ex̄
ꝺ ad cā tas nr̄ꝰ ꝛꝺ ex̄ꝛ ex̄
ſ̄ꝫ ⁊ ꝛꝺ cē ꝛta a ꝺm̃ ⁊ ꝛſ̄
et auct⁹ cē ⁊ ꝺ ⁊ cā ꝺ qꝫ aliꝫ et ꝺ
bīa alia et ꝑlatꝫ qꝫ ⁊ ꝛa go
ꝺ cr̃dꝛ ſ̄ ex̄ꝛ ad cā tas nr̄
ꝛꝺ ¶ꝺz q ē qꝫ ꝺilcꝯ cr̃dꝛ
ſ̄ ex̄ ex̄ꝺ ad ꝺm̃ ⁊ ad ꝓ̄
mꝰ ſ̄ꝺ nō ꝛ ꝓ̄ꝺ ꝛ ꝑ̄ mꝰ
cā tas nr̄ꝰ ꝛꝺ ꝺ ⁊ ꝺ ꝫ ex̄
⁊ ꝛta ꝛꝺ go cr̃dꝛ ꝺ ſ̄ ex̄
ꝺ ad cā tas nr̄ꝰ ꝛꝺ ¶ꝓ̄ ꝺm̃
q cr̃dꝛ ſ̄ ꝑ̄ꝺa ē amiꝰ q̃ ꝺ
ꝑ amicā ꝺ ⁊ amā ad ꝺiplꝰ
ꝺ ⁊ ꝺ mō amicꝰ ad ꝓ̄ amicā
ſ̄ ⁊ alioꝺ bona q̃ amico optaꝰ
ꝑ̄mo go mō nā cā tā nr̄ꝰ ꝛꝺ ꝑ
ex̄ cr̃dare amaī ⁊ ꝛ ꝓ̄ꝺ ꝛōne
q̃ꝫ ꝺ ꝫ ꝑ̄mꝰ q̃ ad aīcā ꝺ
q ad cā tas nr̄ꝰ ꝛꝺ ꝺ ꝛ ꝑ̄
mō q̃ꝺ q amiꝰ ad ꝺ ſ̄ cā
volūg bōm ꝺ aut ꝓ̄ poſſ
velle bōm cā tē nr̄ꝰ q ē
aut ꝓ̄ ſ̄ cā tē nr̄ꝰ ⁊ ꝺ
q ē ꝺna vtēꝺ bōm ex̄ ꝺ ꝑ̄ liber
arbīꝛ ⁊ ꝺ ꝓ̄ ſ̄ ⁊ ꝺ ꝓ̄ ex̄
ex̄ ꝺ ꝺ ꝛ ꝺ ꝫ ꝺ ad ꝺ ultīmale

Q

no sit subtrahenda amicitie beneficia quousque
habeat spes salvacionis eorum sed magis
est eis auxiliandum ad recuperacionem virtu-
tis quam ad recuperacionem pecunie sicut
amisissent quanto utique est magis amici-
cie affinis quam pecunia sed quia in maxi-
mum malicia [illegible] et insanabiles
sunt tunc non est amicitie familiaritas eis
exhibenda et ideo hic peccatores de quibus
magis presumitur nocumentum aliorum quam eciam
peccatorum emendacio sed lege divina et hu-
mana precipiuntur occidi etiam hoc fecit
iudex non ex odio eorum sed ex caritate
amore quo bonum publicum prefertur vite
singulare pene. Et tamen mors per iudi-
cem inflicta peccatori prodest sui quantum
ad culpe expiacionem sed non quantum
ad culpe tractacionem quia per hoc tollitur eius
potestas amplius peccandi. Ad tertium dicendum
quod hec comparacio quam in sacra scriptura
inveniuntur. Apostolus [illegible] non per
modum [illegible] non per modum adop-
tacionis ut sit sensus quantum peccatores in
infernum [illegible]. Alio modo per modum
optacionis ut desiderium optantis non
referatur ad penam hominum sed ad iusticiam
penitentis sed id letabitur iustus cum
videbit vindictam quia nec ipse deus pu-
niens letatur in perdicione [illegible] ut dicitur
sapiencie primo sed in sua iusticia quia iustus
dominus et iusticias dilexit. Tercio ut
desiderium referatur ad remocionem culpe
non ad ipsam penam ut si peccata de-
struantur et homines remaneant. Ad
quartum dicendum quod ex caritate diligimus
peccatores non quidem ut velimus quod ipsi vo-
lunt vel gaudemus de hiis de quibus ipsi
gaudent sed ut faciamus eos velle
quod volumus et gaudere de hiis de
quibus gaudemus. Unde Jeremie xv° ipsi
convertentur ad te et tu non ad eos. Ad
quintum dicendum quod convivere peccatoribus
infirmis quidem est vitandum propter
periculum quod eis imminet ne ab
eis subvertantur. Perfectis autem de quorum cer-
ruptione non timetur laudabile est quod
cum peccatoribus conversetur ut eos convertat

ducabat et bibebat

sicut enim cum peccatoribus dominus manducavit
ut habetur Matthei ix°. Convictus tamen pec-
catorum quantum ad consorcium peccati vitan-
dum est omnibus et dicitur 2a ad Corinthios vi°
Recedite a medio eorum et immundum ne
tetigeritis sed sic peccati consortium. Articulus
Ad septimum sic proceditur. Videtur quod peccatores
se ipsos diligant. Id enim quod est
principium peccati maxime in peccatoribus invenitur
sed amor sui est principium peccati. Dicit enim Au-
gustinus xiiii° de Civitate dei quod facit
civitatem Babilonis ergo maxime
peccatores amant seipsos. Preterea peccatum
non tollit naturam sed hoc unicuique convenit
ex sua natura quod diligat seipsum. Unde
in creaturis irrationalibus natura appetunt proprium
bonum puta conservacionem sui esse et alia
huiusmodi ergo peccatores diligunt seipsos. Preterea
omnibus est diligibile bonum ut Dionysius dicit
iiii capitulo de divinis nominibus sed multi
peccatores reputant se bonos ergo multi pec-
catores seipsos diligunt. Sed contra est
quod dicitur in psalmo qui diligit iniquitatem odit
animam suam. Respondeo dicendum quod amare se
ipsum vero quod est omnibus. Alio modo proprium
est bonorum. Tercio proprium est malorum quod
enim aliquis amat id quod seipsum esse esti-
mat hoc quod est omnibus. Hoc autem dicitur
esse ad dicitur vero sed substantiam suam et naturam
et sed hoc omnes estimant bonum quod sunt
id quod sunt sed [illegible] et corpore [illegible]
et etiam omnes homines bonum et mali
diligunt seipsos inquantum diligunt sui
ipsorum conservacionem. Alio modo dicitur homo esse bonus
sed principalitate sicut princeps civitatis
dicitur esse civitas. Unde quod principes fa-
ciunt dicitur civitas facere sic autem omnes
estimant se esse id quod sunt principa-
le enim in homine est mens rationalis secunda
autem est natura sensitiva et corporalis
quorum primum apostolus nominat interiorem hominem
et exteriorem ut 2a ad Corinthios v° bo-
nus autem estimat principale in seipsis ratio-
nalem naturam sive interiorem hominem. Unde sed
hoc estimat se esse quod sunt mali
autem estimant principale in seipsis naturam
sensitivam et corporalem sive exteriorem hominem
unde non ita cognoscentes seipsos

no nẽ diligut ſe pos ſi diligut
id qđ ſe pos eſſe reputat bom ar
nẽ ggnoſcẽt ſe pos nẽ ſe pos
diligut et hoc pbat plꝫ ꝺ
etiã ꝑ qꝛ q ſt amore ꝓꝑ
mutuũ ſũ amicꝫ qđ p̃mo ut
ſuũ amicũ eſſe t nuẽ ꝛo ut
bona ꝛo opãt bona ad ip̃m q
uiuat ſcꝝ bibl q uto gꝛoꝛdat
ꝛo po q ꝺ eſt ꝺ delectat t q ſta
tꝫ t ꝑ ho hom diligut ſe pos
ꝛo ad otẽt ho q uolut ip̃m
ſuaꝛ ꝺ ſu neceſſitate t optat
ſi bona eiꝰ q ſut boa ſpualia
eiꝰ ad aſſeq̃da opa ſcꝝ bibl
ad ꝛoꝛ ꝑ nũ ꝛadeũ qꝛ ꝛdemiũt
ubi bonas ꝛequitaꝛeꝫ m̃ p̃m t
meꝛitꝫ bonoꝛ p̃mo ꝛ t ſpon
ſutoꝛ bonoꝛ eꝰ q̃ quibꝰ ꝺelitꝫ
tat ꝺilig ad paꝛũ ꝺ ſe pos
uolutatꝫ ꝺ ſſione qꝛ tota acꝰ
coꝛ teꝺut ꝺ bũ ꝺ ho ꝺ ut ma
li nõ uolut ꝺ ſuaꝛ nteꝫ ꝺ
ntꝫ hoꝫ neq̃ appetut ſpualia
eiꝰ bona neq̃ ad hoꝛ ꝺ pauꝛ
neq̃ ꝺ ſcale ꝺ ob ſcꝝ uiuꝝ ꝛe
ꝺuꝺ ad ꝛoꝛ qꝛ ꝺemiũt ꝺ ma
la t ꝓdra t ꝓdta t ſtra q̃ ue
abhoꝛꝛet neq̃ ꝺ ſcꝝ ꝓꝑ ꝛoꝛ
ꝺat ꝑ q ſtat ꝺ nbꝛ ꝺ ꝛe ſi ꝺ ꝓꝑ
Argũꝺ te t ſtatuũ ꝺ ſtabe tuꝺ
et ꝑ eaꝺ ꝺ ꝑ qꝛ ꝺ ꝺ ꝺ amat
ſe pos ſ ꝛꝛuꝑt oꝛ ꝺ ho q
ꝺ ſcaut bom ꝺ amat ſe pos
ad ꝓm ꝺ ꝺ ꝺ ꝑ amoꝛ ſui q ꝺ ſt
ꝓm ꝓm ꝺ ꝛe q ꝺ ꝑ ꝓ malozꝫ ꝑ
ꝛemeꝺ uſq̃ ad ꝺ ꝛ ꝺ ut ꝺ
ꝺ q mali ſit ꝺ cuꝛꝛ ꝺ ꝺ ꝺ bo
na q ſpualia ꝺ ꝺ ꝺ ꝺ ꝺ
q mali ꝺ et ſi tollã nõ tꝫ tota
amalis ſ̃ meꝰ ꝓdat ꝓ mal ut
ꝺ ꝺ ad ꝛm ꝺ ꝺ q mali ꝺ
ꝺ eſtimat ſ̃ bonoꝫ ſit aliq ꝓꝛ
par ꝺ amaꝺ ſui nõ tꝫ ꝺ ꝺ ꝺ
ꝺilꝺ ſ̃ appaꝛeꝺ q ꝺ nõ ꝺ ꝓ
ꝺ ꝺ q ꝺ ꝺ ꝺ ꝺ ꝺ

dilige ꝑsos) et sctos angelos
gtme aq; milia nob mic ꝓpe
dut offica. Ad hec dr; q amicia
cia caritatis sic ꝺm est
da sup gtacoꝝ bndictis etnis,
eq ꝓmptarone q erat ad alios
sctos. Dic eni matri ihu
q defunctos caut sctos sic
angelos etc. et io mad; e ꝺra
ma caritatis etna ad angelos
se extendit. Ad p; go dr; q
ꝓmia nō sic ꝺ gtacoꝝ sed
etna gtacoꝝ ihu sic ꝓtme
nō ad vita etnā. Ad q; gtacoꝝ
amicia caritatis sufficit. Ad
dr; q bruta alia quemadmo
dū sic ꝺ ꝓ quo rone nō
tuc ꝑ quod no sūt ꝓpinqui ho
tudis etne ꝑ nō mete rone in
qua gtacoꝝ nō angelis. Ad
dr; q angeli nō queunt nobis
nō in cōmōn gnatone q nobis
e ꝑ nāz ihu ꝑ nob q ꝓmia
ad angelos ꝑ nōte q; ipsis chas
vita ꝓfecte aut in ꝓria sub
ꝺ ꝺ fecto e.

Articulus 6ta

Ad vndecim sic ꝓcedit q ꝺmo
nes oēs caritate deaq dilige
angeli eni sūt nob ihu q ad
gtacoꝝ nō cis ꝺ rōne nōte q
ꝺmones sic nobiscū q cat quā
data malla deus mittet mice
ꝑ cē pnē et mice ut ꝺ ps. la
de ꝺmis nob q ꝺmones caritate
deaq dilige. Ps ꝺmones
sunt a bus angel ꝺra pnā ꝑ
et pnes gaudet a nob ꝑ sanc
gaudet oēs caritate dilige pnes
go ad caritate sue dilige de
mones. Ps. illi a q bus nob bo
ꝺra impedit sue a nob oēs cā
tate dilige tale. Ihs sic ꝑ q
auctoꝝ te. Quicq; ꝓpe inducta
ꝑ ꝺmones nobis ꝺ multis sun
ut nos de nob tentatōe nob
seruans fabricat sic augt et
ꝓfa de cuitate dei go ꝺmones

sunt oēs caritate dilige. Ad q
le q ad ꝺ ysaie xxxvi. Dele
fed; veni tu morte et pacem veri
tu mea stet et stabit ꝑ ipso pacis
et fedes ē ꝑ caritate go ad ꝺmo
nes q; sic mecū inde et mor
tui de caritate sic ad dilige
Ad tertiū dr; q sic ꝺ dr; e ꝓpter de
bū go caritate dilige nāz pmo
die in nocte aut ꝺmones signā nā
tura formata et io ꝺmones oēs cā
tate no sunt dilige. Et si no sūt vis
in nocte et go refert ad ꝓpter q
ꝺmones dicunt ꝓpter sunt oēs caritate
dilige respectu ē ꝑ missa q
ad oēs caritate alios ꝺmones sicut
ad q; amicia sic et sic ad ꝓpter
caritatis amicia no possunt sic
ꝓmet eis ad vos amicie ut ad
os mb bō peling. Illud ad bō
nitē etne ꝓ ipse caritas ꝺdu
illis a deo etna ꝺfundat et cari
tate velle no possūt sic ꝺ
pugnaci cat ꝺ ꝑ quā aq mis
cia appbat. Ihs ꝺ dili ad sic q
volūt pnare ut bō alios ꝑ que
nō oēs caritate dilige nō vole ca
turas nāles volūt cas pnare
adgtas dei et nitē gaudet sup
dem et ꝑ sue nō et nā ꝺmem
oēs caritate dilige possūt ipse
volūt ꝓpter sue m sue nāles ad
suas ad gtas dr. Ad p; go ꝺm
ꝺmones angelos nō sic ꝺ possibile
adesse nō sic ꝺ ꝺmones
ꝺmoni et ideo am caritatis q
sunt ꝺ gtacoꝝ nitē etne magis
qua ꝺ gtacoꝝ nē sic ad angelos
nar ad ꝺmones. Ad 2m ꝺm
q sancti ꝓcedūt ad sue vita sue
ꝑfecte ꝓmedū ad bne etnā
ꝺ nō sue illi q sunt ꝺ mō ꝺm
nati de q; ꝺ. Ad 3tiū ꝺm q
sunt ꝺmones. Ad 4tum ꝺm q
tas q nob oēs ꝺmones ꝓcedit
nō ex oēs caritate sed ex ꝺa
rone fine ꝓpter et io oēs nō
mouent ad sanctā amicia oēs

dño ꝙ ſpm̃ q̃do a mici q̃ cũ pa-
ꝛẽ mẽtẽ q̃ dñe mai ꝑtẽ

Audiendum ſic q̃ dr̃ vt̃ q̃ m
q̃ued̃ ꝺmouẽt quatuor de cari
tate dilig̃da ſ. deus ꝓpꝛ roꝛ
pꝛ nr̃m et nr̃i ꝑ ut ſup̃ dict
ſ. Iohãe et q̃ nõ dr̃ deꝺ nr̃
ſcẽm dr̃ dr̃ go dr̃one m
tuꝺ dr̃o ſimpl̃r nõ ego alia
dr̃o ſimpl̃r et alia dr̃o de
ſ. ꝑt nõ dr̃ dr̃ ꝑ roꝛ
nr̃m et ꝑt nõ go dr̃ ſimꝺ
ſi aliꝰ dr̃ le roꝛpꝛ nr̃m a no
bis ꝓpꝛ ſ. ſic nõt̃ ſic̃ roꝛpꝛ
ꝛa ꝺ ꝓmm̃ ſic go dr̃o qua
q̃ diligit ꝓpꝛ q̃ a dr̃one
qua q̃ dr̃ ſẽp ꝛa dr̃o qua
q̃ diligit roꝛ
pꝛ ſimꝺ nõ go q̃ued̃ ꝺmouẽt
tate dilig̃da ſ. q̃ e q̃ ſup̃
dict̃ m̃ p̃mo ꝺ̃ decima expediãa q̃
tuor ſunt dilig̃da vñ q̃ ſ. ꝓꝛia
nõ ẽ ſ. deus alĩ q̃ nõ ſup̃
dict̃ q̃ vñ nõ ẽ ſ. ꝓꝛi q̃
q̃ mſtra nõ ẽ ſo ꝓꝛi roꝛpꝛ
ſ. vñ ꝺ̃ q̃ ſimꝺ dr̃ cõia
ritatis ſ. q̃tuor ꝺ̃ ſ. ꝺ
ãm q̃a quid q̃tuor vñ
q̃ ẽ q̃ ꝓdũt ut ꝓdũt q̃ ſu
ꝑ bõe ſ. deꝰ aliꝰ q̃ bõe
dñe ꝓpꝛ ſ. deꝰ aliꝰ q̃ bõe
dñe ꝓpꝛ ſ. ꝺ aut ꝺ
ꝛa bõe q̃a ſ. roꝛpꝛ q̃a dñ
ꝺ q̃ꝺ q̃ ẽ bõe mſtꝛ ẽſt
ca rõne dilig̃ꝺ q̃ ẽ bõe ꝛã
ꝺ aut q̃ ẽ bõe ꝓpꝛ ꝑ ẽ
dñ rõne dil̃ꝺ vel q̃ ẽ vñ no
biſcũ vl q̃ ẽ nõ q̃ꝺ ad̃ m
bõis ꝓpꝛ ꝑ ſ. ho ſumꝰ
deus q̃ ẽ dr̃e dilig̃da ꝓpꝛ ſ.
q̃ ꝺ dilig̃t et ſẽp et ꝓpꝛ
ꝓpꝛ go dr̃ ꝑ ꝺ̃ ſa bõe dilig̃
tis ad deꝰ a dil̃ꝺ fact ꝺ̃ ſa
roꝛ dilig̃tis et ſ. ſ. q̃ ꝛa ẽ bõe

bõis dilig̃etis ad deꝰ et ad ſe
ꝑ ꝓpꝛ ho ꝓpꝛ ꝺ̃ duo dilig̃
ẽ dr̃o vñ q̃ ſ. ꝛã dr̃oꝝ alĩ
vñ ca ꝛãnota q̃a ꝛãnouẽ ad
dr̃m q̃ ſ. ꝺ̃ ſ. ẽ et ꝛol
q̃ ꝑ bõis eſſe ꝛapax ad qua
roꝛpꝛ ꝺ̃ nõ ad̃git ſ. ꝑ q̃a
ſ. ꝛõdana ꝛ ro ho ſ. ꝛãnale
mẽtẽ q̃ ẽ ꝑ̃ m bõe alĩ
ſe ꝺ̃ ſ. ẽ et ꝛa ꝺ roꝛ
ꝓmꝺ ad dr̃m ꝺ̃ q̃ go dilig̃
ꝓpꝛ ſ. ꝛ a et ſ. roꝛ rõne
ꝛõda q̃ ꝓꝛia ẽ m bõe et ro
q̃ꝺ ꝓpꝛ ẽ ſ. ꝺ ro dilig̃
vñ roꝛ ꝓpꝛ nõ ꝑ ſ. dr̃e dili
g̃

Sequitur de ducto

Dicendum ſ. ẽ ꝺ ordine
caritatis ẽ ꝛã ho q̃ꝺ
dr̃m ꝑmo vtr̃ ſit ab ordo
ꝺ caritate ſ. ro vtr̃ ho ꝺeat ꝺ
ligẽ ꝑ q̃ ꝓpꝛ ſ. ro ꝛ ꝑ
q̃ꝺ ſcẽm ſ. ro vtr̃ ꝑ ſcẽm
q̃ꝺ ꝓpꝛ ſ. ro vtr̃ ho ꝑ
ꝺeat ꝺ dilig̃ ꝓpꝛ q̃ roꝛ
ho ro ꝛ vñ ꝓpꝛ ꝑ q̃ a
ro ꝑmo vtr̃ ꝑ ꝓpꝛ melio
ꝛe ul ſ. ꝺ mag ſ. q̃ꝺ ꝺ ꝛa
ꝛ q̃ꝺ ſ. ſ. ca ꝛmis affinitate
vl ſ. aliaꝰ q̃ꝺ ro ꝛ
ꝺ caritate ꝑ ꝺ dilig̃ ſ. ꝺ
q̃ꝺ ꝓpꝛ ſ. ro ꝑmo vtr̃ ꝺeat dilig̃ ſ. ꝺ
q̃ꝺ ꝓpꝛ ſ. ro ꝑmo vtr̃ ꝺeat dilig̃ ſ. ꝺ
ſ.

at ꝺ̄ꝰ volũtꝫ ſ̄ꝫ ꝺ̄ñꝫ go oꝛꝺo
ꝺ̄ñ attribuit cũtati ¶ Ad ij̄m ſic ꝓceꝺit
ꝺ̄ꝰ cauſaꝝ ſc̄o mouẽꝺum eſſe
ꝛeq̄ m̄ ꝛella ymaꝛia oꝛꝺinatuꝛ i
me cauſate ¶ Ad ij̄m ꝺ̄ñ ꝓ ſtatu
ꝓſe ꝺ̄ꝰ ſc̄o, manſuꝛe ꝑꝑ ꝓꝑ
ꝺ̄ꝰ ſ̄ꝫ Platoꝛ ad aliq̄ ꝓ̄ñ oꝛ
ꝺo ad̄ melud̄m ſe aḡ mod̄ ꝓꝑ
et ꝓꝑ ¶ Ad ij̄m oꝛ ꝙ ꝓbabiliꝰ ē aliq̄
ꝓ̄ñ ſit ꝺ̄ꝰ oꝛꝺo ꝺ̄ñ ē ad
ꝓ ꝺ̄ꝰ cauſatꝰ ꝛeꝺuc ꝺ̄ꝰ ſ
m ꝓ̄ñ bn̄m̄ꝰ m̄ ꝙ ꝙꝛatione ſa
mꝑna cauſatꝰ ſuꝺa et ꝛ̄ oꝛ ꝙ
ꝺ̄ñꝰ ꝙ ꝺ cauſate ꝺ̄ligꝺ̄ atte
ꝺ̄ ab oꝛꝺo ſ̄ Platoꝛ ad ꝓ̄ñ ꝓꝺ
apud ſ̄ꝙ ꝺ̄ctoꝝ m̄ ꝙꝺ ē ꝺ̄ ¶ Ad
ꝓ̄ñ go ꝺ̄ñ ꝙ cauſatꝰ ſeꝺet in
ꝛ̄ñ ſm̄e ſub ꝛone ſ̄ꝫ ꝛ̄ñ
ꝙꝺ ꝛeq̄uiet ꝛ̄ñ ꝺ̄ ꝛ̄ñ uꝛ
ꝺ̄ñ eſt ſm̄ꝫ aut ſ̄ꝫ ꝛ̄ñ ꝓꝛ
m appenꝺ̄ꝫ t ꝺ̄ ¶ Ad vt ꝙ
ſuꝑ ꝺ̄ñ ꝓꝫ et ꝺ̄ ꝛ̄ cauſatꝰ m
me ꝙtat ꝙꝑatꝰ ad ꝓ̄ñ ꝓꝺ
ꝓꝺ et ꝛ̄ maꝛoꝛ me ꝙſ oꝛꝺo ſ̄
Platoꝛ ad ꝓ̄ñ ꝓꝺ ¶ Ad ꝛ̄ ꝛ
ꝺ̄ñ ꝙ ſeꝺet ꝓmet ad ꝺ̄ ꝙꝛ
tua ꝙ opa ē ſ̄ꝙ ꝺ̄ ꝛeq̄ ꝙꝛ
te ſua m ꝙꝛoſtet cauſatꝰ
ē ꝛ̄ affectuoſe ꝛ̄ opa ꝙſſtat
ꝺ̄ ꝙ ꝓꝫ ꝛeꝺuc ꝺ̄ ꝑatꝝ ꝛeq̄
oꝛꝺo aut ꝓ̄ñ m̄ꝛ ꝺ̄ ꝛeq̄
ꝑꝝ et ꝙ ꝙꝝ ꝺua ad ꝙꝛ
m̄ꝛ et ꝛ̄ oꝛꝺo mag ſ̄ attꝛ
cauſatꝰ ꝙꝺ ſeꝺet licet ꝺ̄ ſeꝺ
ſ̄ꝫ oꝛꝺo ſ̄ ꝙ ꝓ̄ñ ē ꝺ̄ ꝺo
ꝓꝺ aut ꝺ̄ aliꝰ ꝙ ꝛeſeꝛ
ad ꝺ̄ ¶ Ad ꝛ̄ ꝺ̄ñ ꝙ oꝛꝺo
ꝓmet aꝺꝛ ſic ad oꝛꝺ̄ate
et ad ꝛ̄ appetꝫ ꝺ̄ ꝓmet ſeꝺ
ad oꝛꝺ̄atꝰ t ꝺ̄ oꝛꝺo oꝛꝺ̄ ꝛad
tate ꝓꝛ̄

Articulus 29 q.

Arꝛ ſ̄ꝫ ſ̄ꝛ ꝓꝛ̄ ꝛ̄ ꝙ ꝺ̄ꝰ no ſit
magꝛ ꝺ̄ligẽꝺ ꝙ ꝓꝺ ¶ Ad ij̄m ꝺ̄
end ꝛ̄ ꝓꝺ ꝛ̄ꝰ ꝙꝛ no ꝺ̄ligit ſ̄ꝛ
ſuꝑ ꝙ ꝛ̄ꝺet ¶ ꝺ̄ꝰ ꝙꝺ no ꝛ̄ꝺet
ꝺ̄ ꝓ ꝓ̄ꝺ ꝺ̄ligẽ oꝛ ꝙ ꝛ̄ ꝙ ſit magꝛ
ꝺ̄ligibilis m̄ ꝺ̄ ꝛeſſo ē ꝓ̄ñ ad ꝓ

ꝓ̄ ꝛ̄ no ethicoꝝ ſ̄ꝫ ꝺ̄ꝰ ē m̄ꝙ ꝛeſt
ꝙꝺ ꝓꝛ̄ m̄ꝙ go ꝺ̄ñ ē m̄ꝙ oꝛ ꝺ̄li
tate ꝺ̄ligẽ ¶ ꝓ̄ ſ̄ꝫ ꝺo ē ꝺ̄ ꝺ̄ligẽ
m̄ꝫ ſ̄ꝫ ꝺ̄ ē ꝺ̄ ꝓ̄ñ oꝛꝺ̄ē aut ꝺ̄ligẽ
ſile ſ̄ꝫ ꝺ̄ maꝛoꝛ ē ſ̄ꝫ ꝺ̄ ꝺ̄ꝰ ad
ꝓꝛ̄ꝛ ſ̄ꝫ ꝙꝫ ad ꝺ̄ ꝛ̄ go ꝓꝛ̄ñ
ē magꝛ ꝺ̄ligẽ ꝙꝺ ꝺ̄ ¶ ꝓ̄ ꝺ
ꝓ̄ ꝓꝛ̄ñ ꝛ̄ ꝙ ꝺ̄ligẽ ꝺ̄ꝰ
ē ꝛ̄ ꝓ ſ̄ꝫ ꝺ ꝛ̄ ꝺe ꝺ̄ctꝛ̄ ꝓ̄ñ
ana ſ̄ꝫ ꝺ̄ ꝛ̄ no ē aꝺ̄ñ ſ̄ꝫ ꝙ
ꝓ̄ ꝓꝛ̄ñ go ꝛ̄ ē magꝛ ꝺ̄ligẽ ꝺ̄
ſ̄ ꝓ̄ ꝙꝺ ꝓꝛ̄ñ go ꝛ̄ ꝺ̄ ma
gꝛ ꝺ̄ligi ꝺ̄ ꝙꝺ ꝓꝛ̄ñ ¶ ꝺ̄
ꝙ illud magꝛ ē ꝺ̄ligi ꝓ̄ ꝙꝺ ꝺ
ſuꝑ ꝺ̄ ꝛ̄ ſ̄ꝫ ꝺ ſ̄ꝫ ꝓꝛ̄ñ ꝺ̄ ſ̄
ꝛ̄ꝺi ꝓ̄ ꝺ̄ ſ̄ꝫ ſ̄ꝫ ꝺ̄ ꝺ̄ abꝺ̄ucꝰ
ſ̄ꝫ ꝺ̄ ꝛ̄ꝺ ꝓ̄ñ ſ̄ꝫ ꝙꝫ ꝙꝺ ꝛeꝺ ad̄ñe
ꝛ̄ ꝺ̄ ꝓꝛ̄ ꝛ̄ ꝙ ꝛ̄ ꝙꝺ ꝛeq̄
ꝺ̄ligẽ go ꝺ̄ñ ē magꝛ ꝺ̄ligẽꝺ ꝙ
ꝙ cauſate ꝙꝺ ꝓꝛ̄ñ ¶ ꝛ̄ ꝺ̄ñ
ꝙ ꝛmagꝛ amiꝫ ꝛ̄ſꝛuet ꝓ̄ñ ꝺ ꝛ̄
ꝙꝺ ꝓ̄ñ ꝛmeñ ꝺ̄ ¶ ꝙ ꝛ̄ ꝙꝺ
ꝙꝺ ſeꝺa ſ̄ꝫ ꝺ amiꝫ ꝓlitꝛa
ꝓ̄ñ ꝛ̄ſꝛuet ꝓ̄ꝺ ſe cũtatẽ aḡ
tem ꝓ̄ ꝙꝺ cũtatẽ ꝺ̄ ꝓꝺet ꝛ̄ ꝙ
et ꝛ̄ maꝛoꝛ ꝺ̄ ſeꝺ ꝓ̄ ꝺ ꝛ̄ ꝺ
cũtꝫ ꝛ̄ amiꝫ aut cauſatꝰ ſeꝺ
ſe ꝙꝺ ꝺ̄ ꝛ̄ ꝺ̄ ſ̄ꝛ ꝛ̄
ñ ꝺ̄ ſ̄ꝫ ꝺ ꝓ̄ ꝓ̄ ꝺ ꝙꝺ ꝛ̄
ꝺ̄ ꝙꝫ ſ̄ꝫ ꝺ̄ ꝛapaꝛ ꝺ ꝛ̄
ꝓ̄ñ ꝺ ꝛ̄ ꝺ̄ ꝙ cauſate ꝺ
ꝺ̄ ꝓ̄ ꝛ̄ ꝺ̄ ſ̄ꝛ ꝓ̄ñ ꝺ̄ ꝓ̄ ꝺ̄
ꝛ̄ ꝺ̄ ꝓꝛ̄ñ ꝺ̄ ꝛ̄ ꝺ̄ ꝓ̄ñ ꝺ̄ ꝓ̄ ꝺ̄
ꝛ̄ ꝺ̄ ꝓ̄ñ ꝺ̄ ꝓ̄ ꝺ̄ ꝓ̄ñ ꝺ̄ ꝓ̄ ꝺ̄
ꝛ̄ ꝺ̄ ꝓ̄ñ ꝺ̄ ꝓ̄ ꝺ̄ ꝓ̄ñ ꝺ̄ ꝓ̄ ꝺ̄
ꝛ̄ ꝺ̄ ꝓ̄ñ ꝺ̄ ꝓ̄ ꝺ̄ ꝓ̄ñ ꝺ̄ ꝓ̄ ꝺ̄
ꝛ̄ ꝺ̄ ꝓ̄ñ ꝺ̄ ꝓ̄ ꝺ̄ ꝓ̄ñ ꝺ̄ ꝓ̄ ꝺ̄

Ad xm sic pr̃e vr̃i q ho q̃ cr̃i
tate ꝺ magrꝭ dr̃at ꝺiligẽ
scr̃p q̃ ꝓxm̃ pr̃ le ord obm̃ cr̃i
tate ẽ ds ut ſ̃ dr̃m ẽ ſ̃ pr̃z
ho hꝫ ꝓxm̃ magrꝭ ꝺ quib
q̃ ſit ꝓpe go magrꝭ ꝺz ab tale
ꝺiligẽ q̃ scr̃p ꝓ ꝺcm̃ 19
q̃ magr ꝺiligẽ magrꝭ vtag
ſ̃ ho q̃ cr̃itate ſuſtinet ꝺcm̃
ho pro ꝓxmo ꝑ 19 ꝓ xpo
q̃ neglit ꝺ q̃m ꝓ amiⁿdum
ẽ go ho ꝺz q̃ cr̃itate magrꝭ
alĩ ꝺiligẽ q̃ ſcr̃p ꝓ ad
ꝓbor dr̃m ꝺ q̃ cr̃itab ꝺ gr̃
a ſua ſit ſ̃ ꝺ magr̃ amag q̃
ꝺz magr̃ hr̃m go ꝑ cr̃itatem
ab ꝺ amat ſcr̃p magr̃ q̃a ꝓ
ꝺz ẽ q̃ ꝺz leuit xxxo
et matth xxvo ꝺiligꝫ ꝓxm̃
mi ſic tr̃p q̃ q̃ vt q̃ ꝺiligo
ſpualr ad ſcr̃p ꝺ ſic q̃ꝑplan
ꝺ dr̃omꝭ q ẽ ad alic̃ ꝑ ꝺ
q̃ꝑplan̄ porq ẽ q̃ q̃ꝑplanꝫ
go q̃ cr̃itate magr̃ ꝺz ꝺiligẽ
ſcr̃p q̃ ꝓxm̃ ꝓ mo ꝺm̃ q
ho ẽ duo ſun̄ ſ̃ ma ſpualꝭ et
ma rꝯalꝭ ꝑ ho aut ho ꝺz
ꝺiligẽ ſcr̃p q̃ ꝺiligit ſe ſ̃ ma
ſpualr ut ſ̃ dr̃m ẽ t ꝑ hoc ꝺz
ho magr̃ ſe ꝺiligẽ ꝓ ꝺcm̃ q̃
q̃ꝺm alĩ et ho ꝑz q̃ꝑpara
cone ꝺiligẽꝺi ma ſic ſ̃ dr̃m
ẽ ꝺz ꝺiligit ut pr̃m̃ hom ſuper
quo ſtudi ꝺiligit cr̃itatꝭ hom
aut ſcr̃p ꝺiligit q̃ cr̃itate ſ̃ pr̃z
qua ẽ ptrecꝑ ꝓ ꝺcm̃ hom ꝓ
ad ꝺiligi ſ̃ pr̃z ſone hꝫ ⁊ ſto ho
q̃ ſpcia ẽ aut ho ꝺ hꝺm̃ſ ſm̃
quad vnione ⁊ ord ne ad ꝺeꝫ
ſic vnitatꝭ porꝺ ẽ q̃ vnio ⁊ta
hꝫ ho xp̃e ꝓrapet ho ꝺm̃ ꝓ
ꝺ ẽ id ꝺiligẽꝺi q̃ q̃ ꝺ a ꝺſſo
ẽ ſ̃ m̃ gar ꝓrequit ⁊ ideo
ho q̃ cr̃itate magr̃ ꝺz ſcr̃p
ꝺiligẽ quad ꝓxm̃ ⁊ q̃ſ ſ̃

o q̃ ho no ꝺz ſubie ad malꝫ
pr̃n q̃ ꝺm̃ ꝓrequm hꝺm̃
ut ꝓxm̃ libet a pr̃o q̃ ꝓ
go ꝺm̃ q ꝺiligit cr̃itatꝭ ꝺ ſolu
hꝫ q̃ ꝑte q̃ꝑte obꝫ q ẽ ꝺco hꝫ q̃
ꝑte ꝺiligẽtꝭ q ẽ ipe ho cr̃i
tate hꝫ ſ̃ſ ⁊ q̃ꝫ rq̃letatꝭ
ꝺepẽdet quoꝺam̃ q̃ꝑto ꝓbꝫ
et io licet ꝓxm̃ meor ſic ho
ꝓ q̃ꝺz q̃ ꝓ no ẽ ita ꝓ q̃ cr̃i
tate hꝫ ſ̃ſ ipe ſibi no ſ̃ q
magr̃ ꝺcit ab ꝓ ꝺ ſ̃ pr̃z
ꝺiligẽ q ad 2m ꝺm̃ q ꝺcm̃
ta rꝯalia ꝺz ho ſuſtinẽ ꝓ
amicꝫ et ꝺ ho ꝓ ſ̃ magrꝭ
ꝺiligit ſ̃ ſpualr mẽte q̃ hoc
ꝓmer ad pſon vtutꝭ q ẽ libꝫ
mẽtꝭ ſ̃ ſpualibꝫ ho ꝺ debz
pari ꝺcm̃ ꝓ ꝓmo ut ꝓ
libet a pr̃o ut ꝺm̃ ẽ q 2m
ꝺm̃ q ſ̃ſ ſ̃ꝫ ꝺ 1m̃ q ꝺ
ꝺz cr̃itatꝭ ꝺ q̃ꝫ q ſua ſuꝑ
mꝫ q̃ q̃a ꝓxꝭ ꝺ ꝑ
quo bom magr̃ amal ẽ 2m
q̃ ꝓ ꝺ ho ſ̃ ẽ ꝓ
ẽ magrꝭ amal ho ho q̃a
ho ꝓ ẽ ſuꝑ q ut ꝺm̃ ẽ ad q

Ad q̃ꝫm ſic ꝑ vr̃i q ho magr̃
ꝺcit ꝺiligẽ ꝓxm̃ qua cor̃ ꝓ
q ꝓxmo ꝺ mꝫ cor̃ mo ꝓxmi
ſ̃ go homo ꝺz ꝺiligẽ ꝓxm̃ plꝰ
q̃ cor̃ ꝓ ſ̃ q plꝰ ꝺcit ꝺli
go cor̃ ꝓ ꝓxmꝰ q cor̃ ꝓ
ꝑ ho plꝰ ꝺz ꝺiligẽ aq ꝓ
q ꝓxm̃ ut ꝺm̃ ẽſt ſ̃ cor̃ ꝓ
ꝓ q ẽ aꝺ mẽ q ꝓ go
plꝰ ꝺebꝫ ꝺiligẽ cor̃ ꝓ q
ꝓxm̃ ꝑ vnuſſ q̃ ꝺ id
q̃ mꝫ amat pro q̃ magr̃
amat ſ̃ no ꝺ ho ꝑ
cor̃ ſuꝫ pro ſalute ꝓxmi ſ̃
hoc ẽ pſon ſ̃ id q̃ vr̃ ma
ior cr̃itate licꝫ hꝫ q ut aq
ſuꝺ q̃ ponat pro amicꝫ ſuꝫ
ho ꝺ ꝑ q̃ cr̃itate plꝰ ꝺiligẽ ꝓ
q cor̃ ꝓ ꝑ ꝺz ẽ q̃ aq

XXIX

dr̃ cẽ vos op̃te cust̃ bonꝝ qd
amicꝝ optam̃ et ḡstitd ad hꝰ oẽs
hoc̃ cap̃ dilig̃ op̃ tradtate q
odḃ optag bõ id ẽ. Igr̃ sĩ bõre
etna ꝓhib̃ dr̃ mag̃r dilꝰ ꝓpr̃
mte ſore actꝰ dilcõnꝫ ꝑ n oẽs
o cap̃ dilig̃ ꝑ alr̃ dr̃ op̃ dr
lꝰ mqua ꝑ ad ꝯtra hꝫ gr̃
ros op̃ q qđa dilig̃ ẽtra
no dilig̃ ⁊ ḡar mqua o
ſmad ĩ bꝰſicẽ q ꝑ poſſig odḃ
prodeſſe ſi ꝑ bꝰuole dilcõnꝫ hꝫ
cap̃ tag dilcõ hꝫ n dr̃ ꝓhib nõ
dcꝫ tag ẽ dilcõ op̃ hꝫ q qđa
plꝰ a ꝑ dilig̃ ſuꝫ ⁊ go n
mitt̃ ḡar op̃clud̃ mqualr̃
ſi ſmad uꝫ op̃ hꝫ q dc bꝰſicẽ
bꝰ dr̃ n odḃ tqua
ꝓpoſ ſĩ hꝫ ad dcm ſi qđ ſuꝫ
ei ꝓpoſit ꝑ maiorẽ bonꝫ
qm ſuꝫ mag̃r dilig̃ op̃ tradtate
qua dr̃ qm ſuꝫ mag̃r ei ꝓpoſi
dr̃ n dr̃ op̃ q n ꝓcedꝫ
ẽte dilcõnꝫ op̃ ẽte bõi q đ
amicꝝ optam̃ Articulꝰ viij

Ad ſeptm̃ ſic ꝓcẽd̃ vr̃ q mag̃r
dcam̃ dilig̃ meliꝰ op̃ nõ
q̃rendꝫ ꝓ cm̃ vr̃ cẽ mag̃r dil
gẽdꝫ op̃ na rone dr̃ odio hñ q̃
ꝓ op̃ ꝯa rone ẽ odiẽd ſuꝫ ⁊ alb̃ꝰ
ẽ op̃ mg̃r mp̃m xtꝰ ſi ꝑſone
nõ q̃rẽte ſuꝫ ꝯa r̃ odiẽde
ſi ꝓ cure xp̃i ⁊ Qui quꝫ pt̃ ad mc
et n odit ꝓxm̃ ſꝰ et mꝫ ⁊ hoc
aut bõi na rone ſuꝫ od̃ ẽ go
vꝫ op̃ meliꝰ ſm̃ mag̃r amadi
q̃ q̃rẽtꝫ ⁊ ꝑ p tradtate homo
maxꝫ ꝑfozna dr̃ ſi dcꝫ dilꝰ
mag̃r meliorẽ go ⁊ hꝰ ꝑ tradta
te mag̃r dr̃ meliorẽ dilig̃ qua
ſ q̃rẽdire ⁊ ſ̃ ſ̃ mqualr̃ amꝫ
hoc̃ gẽtis ẽ mag̃r amadi op̃
mag̃r ꝓmet ad ill ſ̃ op̃ amo
na ſuda ſ̃ mꝫna ſm̃ nãle ma
gr̃ dilig̃m̃ odḃ qm ſuꝫ magꝫ
ſ̃ maꝫ q̃rẽ ꝓmet vꝫ

ſilꝰ ſi am̃ꝰ na tradtat ſm̃dat
ſ̃ ꝯcurꝫ hñ mꝰ ad q̃ mag̃r ꝑ
mꝫ meliꝰ op̃ nõ q̃rendꝫ go
op̃ tradtate mag̃r debꝫ dilig̃ me
liꝰ op̃ nõ q̃rẽdꝫ ⁊ dr̃ ẽ
op̃ dr̃ ⁊ ad ⁊hmotiũ vr̃ ⁊ q̃ꝫ
ſuꝫ ꝯo mag̃r dom̃ſticꝰ ꝯ cura n
hꝫ fide negauit ⁊ ẽ dſideli &
trãdr ſi mtior tradtatꝰ aſſeꝝ
dr̃ ꝑpoſ op̃ tion̄ effũ go tra
tat mag̃r dr̃ hꝫ ad ꝑpoſitꝰ
qua ad meliꝰ ⁊ dr̃ dr̃ q
ois actꝰ oz op̃ ꝑpoſitꝰ ⁊ obſ
er agẽdꝰ ⁊ op̃ obſ hꝫ ſpẽz op̃ d
ture aut agẽdꝰ hꝫ modꝫ ſuc
teſſionꝫ ſm̃ motꝰ hꝫ ſpẽz op̃ ꝯ
adꝫ ẽ ſm̃ſone vel oꝫ hꝫ
op̃ diſſone mobil ⁊ ãture mo
uẽdꝰ ſic go dilꝰ ſpẽz hꝫ op̃ obſ
ſi mteſſone hꝫ op̃ pt̃ op̃ q dil
gẽdꝰ ⁊ bõi aut tradtatꝫ dilcõ
nꝫ dcꝫ ẽ homo ar dilig̃ ẽ
dubſtaꝫ aut dilcõnꝫ q ẽ ſ̃ trad
tatꝫ quatꝫ ad ſpẽz ẽ artẽ
da ni ꝓpoſ dilig̃dꝰ ſi q̃ pa
tꝫ ad dcm vꝫ ſĩ ei q̃ ẽ dc
ꝓdꝫ maiꝫ bñm op̃ tradtate
vehmẽ q̃ licet bonꝫ op̃ odḃus
nõ tradtaꝫ bñ dc ẽtna ſit vñ
ſ̃ ſ hꝫ tꝫ dubſtaꝫ gẽdꝫ ſ dñ
ſaꝫ bonꝫ p̃ncipaꝫ ⁊ hoc
ad tradtate ꝓmet vꝫ velut uſꝰ
dr̃ ſuadẽ ſ quãdo meliꝰ ꝑſtaꝫ
bñ hꝫ ꝓpat hoc ꝓmet ad
ſpẽz dilcõnꝫ ſuꝫ cui dubſtaꝫ
tꝫ ſ̃ ſ dubſtaꝫ hꝰ q op̃ tag
hꝫ q̃ dilig̃ ſi mteſſo dilcõ
nꝫ ẽ artẽ da ꝑ ꝓpoſitꝰ ad
ꝓ hꝫ qui dilig̃ ⁊ ſ̃ hꝰ ꝓ
qm ſuꝫ ſibi ꝓpoſitꝰ mteſſoꝝ
a ſſũ dilig̃ hꝰ go ad dcꝫ dc
dr̃ dilig̃ qđ meliꝰ ad ma
ꝝ hꝰ ẽ ad ill ⁊ ad dcꝫ artẽ
dcꝫ na ad q̃ ꝓpoſ ꝓpoſitꝰ
ſuꝫ ſ̃ nãle odḃ aq̃ dſte

dem et illi qui sunt nobis quem se
quidtate magis diligedi Tu qua
mestus diligē Tu erra qd plib
tombus diligē mtesio at dilcois
et qd quidone dilcth abligedem
et io dupz dilcō et mesurada ß
dupa tozi quidonis ut vnusquisq
diligā magis m eo qd ptinet ad
illā quidoz ß qua diligā io et
vltra qpanda et dilco dilcom ß
opacoz quidonis ad quidoz sicut
dm et qd amicicia qsistit inter
quidone nāli oim amicicia at
genuin i quidone ciuli et amici
na qm litatem i quidone bellica
et io m hijs q ptinet ad nāz plis
debem diligē qsistit inter hijs
aut q ptinet ad cultū qpatoz plis
debēt diligē quech etiam bellicis
plis qm litatech vtj et plis dr qz
ciuicoz et singul pdt qdictā
attribuēda et sic aut et sacē pdē
ad mpiam qd uocat qnatoz vi
debi ung et multo pntibz optē
magis suffice et honore pbend
et sic brē i alijs di aut qpaedm
quidoz ad quidoz qstat qd quide
nālis oignis et poz et nobilior
qte ß illud qd ptinet ad pbas qz
io quidamech sut succmetes et p
mouā pnt dr io amicicia qsistin
nocs et stabilior ß ad amicicie pnt
et peratis ß id qd et ipm vnusquis
amicicia Ad pmo go dm qd qz
amicicia sūcta ipa elone dilcois
hijs q sub rōa elone radit puta
i agedo ipondeat q dilco dilcom
qsistēmo ut sit magis tm illis
qsecang i agedis amicicia hijs qd
nocs et stabilior ut pute nālior
ens et pulcher o hijs q ad nām
spectat vt magis ab tenēdi i pu
tione nocs Ad vm dm qd am
bioq lō de dilcone ipius ad bus
na q ptinet ad quidoz gre sti
de instituēdo mozes in hac ord dr
ho magis sub pena filijs spualibz
quos spualit gemit qua filijs car
nalibz quibz tenē magis pudēt
corpalibz subsecijs Ad vm dm
qd ho q dm op̄ magis obedi
m bello qua pud no et qd sm pr
ma diligā ß qd ma diligā ß qua
i ß dilcone bellice qdamodo At hq
A d nonū sic pcedit vid ho q cū
magis dcat diligē filios qz pres
nem magis dcq diligē eu dcq magis
buisse ß magis dcq buisse filijs qz
pribz dr cū apls ad hebr xij
ho dnt filij thesaurizāt pribz sed
pres filijs go magis sut diligēdi
filij quā pres Ip qua pfectiones
ß nā pres plis diligūt filios qua
debēt diligā ut plis dr cū vij etiā
ro go filios magis dcq diligē qz
pres Ad pbandū per traditionē assi
rios hoīs dco cōfirmatiū de
duob magis diligūt filios quā
diligatiū ab eis go etiam nob
magis debem diligē filios
qua parētes Ad cōtra est
dambrosius dicit sermo de
us diligendus est deinde
parētes Inde filij post hoc
domestici xpi dicuntur
Rñdeo dm qd simpl sup dictum est
dcm dilectionis qd duobz pensan
pr vnus qd pte obi et ß hoc id
qd hi maxime vtj boni et magis
diligēdi et qd et deo filij se pr
et magis diligendi qua filij qz
sūt prēs diligimus sub tde pnā
pij quod hi vtj eminentioris bon
et deo filios Ad sio qputāt dcm
dilectionis qdpte ipij diligēt tis
te magis diligi qd et quidam
et ß ho filij et magis diligendi
qz pdē ut pbat dr d viij° etiā qz
pdē quib qz ptinet diligūt filios ut
ad finē equitēt pdē aut in et ad filij
et io dilcō ß qz pr finē dilit filios
et dilcom qua quib dilit sēp
qz ptinet magis sunt à quib qsē suos
filios qua etiā qz filij et magis
tpdā pnā utputa tp estūs qua
pdē filios edat hi q abundāt pdēij

ho plg dcat diligę vxore qua
prig et mg nq em dmittit te
ach n pro te magis dica si ger
ho di qp ppt vxore diqut homo
prig ab mg go magis di diligę
vxore qp prig ab mg Sp apg
dr ad epłge vo qp vi dnt diligę
vxorę sic sepob si ho magis di
diligę sepm quod pntę go crad
magis di diligę vxore qp pntę
Sp n sic plat ronę dicoms i
di ce dr dico si i amonca q e
ad vxore sua plat ronę dicoms
dem plg m ortauo etqncp q
i qar amonca vi ce pntę t dico
bile t ipl dnte si idnos sint
quę go a or di ce dico idno
ore qua ad pntę Qz q e qpn
di diligę vxore sua sicut carne
sua ut ad epłge vo sicut sua
mg di ho diligę qua ppn
ut sup dm e mg ppmob at
magis dcę diligę pntę go ma
gis dcę diligę pntę qp vxore
Sno dm qp sicut dm e ssdus
dicoms atida pt t si ioz bonus
sqnctoz ad diligendę sigo ioz bo
m qp e obns dicoms magis sua
diligedi pntę qp vxor q diligę
sub ione pdicoz t emmctoris
tag bom si aut ioz qnctoz ma
gis diligedi e vxor qr vxor q
adgr pno ut vna ro ronis si illud
matge vxo otagi ia n sut duo
si vna ro et ideo mte tq dili
vxor si maior e sicut pntibus
obsidda Sp si m go dm q no
qd ado dcędi pt t m ipl
vxore pdbus end magis di ho
assse pntibus qua vxor si quard
ad pmone carnal copie t rohe
bitatois dictus orbq pntibus sso
adhęc vxor Sp ioz dm qp m
vib apli no e mte qp ho dcat di
diligę vxore sua aqua sibiqi
si qr dico qua ab si ad se pm
e id dicoms qua qs si ad vxo
re sibi qnctd Sp dm qr
da micna pna mpenit mulie
tonęs dicoms t qd ad ad spon
dcant tde dicoms q sic ad vxo
ore si si ioz bom quamus illi ho
dnt si qnctoris ioz Sp dm
qp da n e sic mte qd sic i pter
equale si ioz dicoms diligęs con
ho vxore sua pdr tde carnalib
affectq qnctoris

Articulq viij

Ad quodcm sic pnt vi qp homo
magis dcat diligę bnfactorc
qp bnfcatu qr ut dugq d ho de
cath spadis rudbq n q maior
tuocato ad amadq qua premc
amado mg em e dng aq qu
dicoi t si no vt mpedę nolut
pdę sed bnfactoęs pueniut nob
i bnfcis radtatis go bnfactorę
mag e dmq diligę Sp tato ab
e magis dilegedq qr gnuq homo
parat si ab aq dicone desistat
ut q ad agat si gnuq pentat q
bnfactore id diligat ut q odagt
qr si diligę desinat ei cui sibitq
bnfcnt go mags sic amata bone
factoęs qua hij quibq bnfactoq
Sp mt ora mags diligędq est
dcus et pq ea pr ut Sp dcat
si usti sic mag bnfactoęs go bn
fcto e mag diligędq Qz q est
qd phęt e no etqncp qr bn
factoęs magis vide amae by
fcatoę qr eqo Sno dm qp sic
dom e alig mags dili bn
fco quid qr si ioz eqrelitoęs bo
ni alios ione maioę quctoribs
simo go qd no bnfactor e mags
diligędq qr ei sic pri bom no
bnfcato si eqrelitoęs bom ioz
sic de pre dm e Sno aut no
magis diligendq bnfcatoę ut
phę pbat i vo etqncp p qd
ronęs primo qr bnfcatq e quasi
qd opq bnfactoę vij si ecut
dno de aqo iste e factud illius

ꝑpri. Ad mchiore qꝫ mchio
actꝰ dilcois ꝑtinet op̃te ꝓbꝫ
diligeꝛe vt sup̃ dm̃ e. et hoc
cui dom̃ cadtatꝫ vnicuiq; ꝑsꝝ
adeo vt ꝑmo quidꝫ inte sua in
dei ordinet qđ ꝑtinet ad dilcois
sm̃ ꝑpm̃ et aud nõ ordine aliozꝝ
in dei vel ꝛ opē ꝑ sm̃
modū si quatu ad ordine ꝑpi
mozꝝ abi sm̃ quib; magꝝ dilit̃
meliore ꝑ cadtatꝫ amore tota
ond bta vita q̃ sistit dordmate
ntis ad deū ꝛ tota ordo dilcois
mꝫ bteꝝ obꝫuabi ꝑ ꝓpatez
ad deū vt sit ille magꝝ diligā
et ꝓpozꝝ sibi hoc ab vno qꝫ
qui e deo ꝓpozꝝ cessabit con
tue pnsio q̃ e m̃ pñs vita ne
ssaria qua nite est ut mmꝫꝫ
magꝝ sibi quieto ꝑ quatuꝫne
ssitudine gaudeat magꝝ qua
alieno ione eq̃ d hac vita co
ꝑad melioꝛde cadtatꝫ ꝛso plꝫ
diligat sibi magꝫ quietu qm ma
gꝫ di dpēde cadtatꝫ effectu
odigeꝛe in m̃ pria q̃ ab sibi
quieto plꝫ ꝛodꝫ diligat dom
ssabit ab aud bto dilcois re
ꝛ odꝫ ast ꝛodꝫ ꝑsan̄ dꝫ
bito ione dilcois q̃ sudt ꝛ
ꝓpetate ad deū Ad ꝑm̃ g dr
q̃ quatu ad quietꝫ sat ꝛ illa
qrenda est ꝑ q̃tu ad scm̃ opꝫ
q̃ ab se plꝫ quā alios diligat
tato magꝫ quato ꝑfectior est
cadtatꝫ q̃ ꝑfecto cadtatꝫ ordinat
ꝛso ꝑfe in deū qđ ꝑtinet ad di
lcois finiꝫ ut dm̃ est Ad ter
dr q̃ ꝛ illa ꝓdest ordine
dilcois ꝑ gradu bom̃ quā qđ
ab ut amato Ad 4m dr q̃ vn
uiq; et deus tota ꝛ diligendi
ꝛ qđ deus e totꝫ bonꝫ bonꝫ
dato cui ꝑ nrꝫ q̃ deus nõ est
ꝛsꝫ bonꝫ nr̃ est ei ꝛ diligēdo
et ꝛ ordine dilcois oz q̃ ꝓpꝫ
deū homo magꝝ diligat scipm̃

Quinde qstꝫ est de actu
cadtatꝫ et ꝑmo ꝑpn
sipali actu cadtatꝫ qui
e dilcois ꝛo de aliꝫ actꝫ
bus ut effectibꝫ Circa ꝑmꝫ qrit̃
dctoꝫ ꝑmo quid sit magꝝ ꝓpriꝫ
cadtatꝫ vtꝝ amad ut q̃ mad ꝛo
ꝑ amad ꝓ ut ꝛ actꝰ cadtat
sit ꝛ qđ benuolētia ꝛo vtꝝ dcꝫ
sit ꝓpꝝ se ꝑpm̃ amicꝫ ꝛ ꝛuan
to. v. m̃ hac vita possit dmctꝫ
amari ꝛ dctoꝫ vtꝝ possit amari
totaliter ꝛ octo vtꝝ dilcois q̃ cat
modꝫ ꝛ ꝑmo quid sit melius
vtꝝ diligeꝛe amicꝫ vel inimicꝫ
ꝛ ultimo quid sit mcꝫ vtꝝ diligi
deꝫ aut diligi ꝓpm̃ Arꝫ q 1

Ad ꝑmꝫ sic ꝓcedit̃ vi q cad
tatꝫ magꝝ sit ꝓpꝫ amari
q̃ amad cadtatꝫ ond dmcli
aliꝫ meꝝ mveñ si melioꝝ dur
magꝝ amad go cadtatꝫ magꝝ
e ꝓpꝫ amad ꝓ illud qđ dcꝫ
liꝫ q̃ mveñ vi esse magꝝ quietꝫ
ne ꝑ q̃tꝫ mcꝫ sed sed plꝫ
dr e vnꝰ et q̃tꝫ mlti magꝝ
uolunt amari q̃ amare ꝓpꝝ
qđ amatoꝝ adulatoꝝ sit mlte
go mcꝫ e amad q̃ amare ꝑ
ꝑ q̃tꝫ magꝝ quietꝫ cadtati
ꝑ ꝓ qđ vindꝫ ꝑ illud
magꝝ sed ꝛ ꝓpꝝ qđ ꝓpꝝ amat
ꝛ amat sed dr̃ aug in libro
de catheꝛ ꝛ sed ꝛ q̃ ꝑ illa
e ꝛ ꝛ ad amatꝫ q̃
ꝓ amatꝫ ad amatꝫ q̃
ꝓ amatꝫ go cadtatꝫ ma
gꝫ q̃ sistit e amari q̃ amare
ꝛ q̃ est qđ plꝫ dr e vnꝰ
et q̃tꝫ ꝑ magꝝ q̃ sistit amici
tia ꝑ amare q̃ amad qđ a
mare q̃ et cadtati ꝑ q̃ ꝑ est
cadtatꝫ ꝛ Respo dr̃ cadtatꝫ

dr mud ſ ut ad ſe ptnes q mo
dpm ſ bndsle & e ſm acrg re
lidatib qs uolug dm bo z no
ſſupposita ꝑdca vnione affectus
adq ſic go n dilone ſ ad acta
radtatis mcludi ꝙ bndsle ſ
dilo ſue amor addat vnione
affecta & ꝑp̄ho dr ibidem
q bndsleā e ꝓn amicū ℣ ad
p̄m go dm ꝙ ibi phe dffit ama
re no ponat tota ui ip̄o ſ ad
ad ui ouis ptnes mḡ maxime
manifesta dilonis acto ℣ dr
dm ꝙ dilet e acta uolidatis
uo tedet ſ no quad vnione ad
amatu q quid ꝺ bndsleā ꝺ ꝓta
℣ ad z m dm ꝙ dctu , a ꝙ phe
ibi ꝓt ad amicā p̄tinet dḡnis
ꝓmunt ea amoꝛ ꝙ quib ꝙ ꝓdt se
ip̄ ut ibid & ut ſi ḡ oia alioꝝ
orga amici agat ſicut ad ſe ipm
ad ptinet ad ꝑdctam vnione affecta

A d z m ſic dr ꝓdi uꝝ ꝙ dq no
ꝑ ſcm ſed ꝑ aliud dligā
q radtate dr eni ego dq ome
q christ ḡ nouit aiam dilexit dḡ
ta amat uocat aut dḡta dm
telligia z dina ggnita at ſi
bilia go deus z ꝑter aliud alu
gedus ℣ amoꝛ se ggnitoꝛ
ſi deus ꝑ aliud ggnoſcit ſi id ad to
l amnſibilia dei p ca q facta
ſut nota gſpiciunt go ea ꝑ
aliud amat z no ꝑter ſe p
ſpem gnat radtate ut in gla
matth. 1° amoꝛ at radtatem
introducit ut augꝰ dr ſup ſcmo
mod ꝙ ſi ſſpectꝰ expectat ad
adipiſc adeo amoꝛ aut ifugit
ad qd a deo mſugit go ui ꝙ dq
ꝑ aliqd bo ſpectu ut ꝑ aliqd
malu timdo ſic amando , ut ſp
e amando ꝑ ſcr ℣ ꝙ ꝙ c qd
ouga dr in ꝓuerb dr ꝺa vana
ſm e amoꝛ mlioꝛ arcu ꝑter
ſe ip̄ ſi do fruedo e ut do ḡ dā
ꝑ deus dligendꝰ eſt ꝑ ſcr ip̄

℣ tio dm ꝙ ut ꝑter- neptat
ḡ ma actꝰ cause e aut quadruꝑ
gen cause ſ ſſmalis formalis
effic & malis ad quā ꝺ ꝺuct
malis dſpō q no e ca ſmpli
ſ ſ quid dr ſ ḡ dr gnā cau
dicō ad ꝑ dlectꝰ diligi ſ quae
gen cause ſmalis ſicut diligi
medrom ꝑ ſm tate ſ aute
gen cause formal ſicut diligi
ḡ ꝑ dicute q ſic dicute forma
e bonū et ꝑ gnē diligibil ſ ag
tum effectꝰ ſicut diligi dḡ
dḡtū ſue ſili dlig pnā ſ ar dſpe
ſicꝰ q ꝺuc ad gen cause ma
lis dicm aliq diligē ꝑ ꝺ ꝙ
nos dſpt ad aut dlioꝝ puta
ꝑ aliq bndsca ſuſcepta qnq
pagꝰ ud amac melioꝛ ꝺ ꝑtoꝛ
asta bndsca amaq amicꝰ ſ ꝑtoꝛ
aut dicute ꝓnis qo tbi mod
dcm dligendo ꝑ aliud ſ ꝑ
ſe ip̄ no aut ordinā ad aliud ſe
ad finē ſ nec ſtus e ulti odi
nem ꝺ mſdcm aq alio adhe
ꝙ ſt bonū ſ aut ſba e oq bōi
tas ſ qua ḡcepl auctoꝛ oia bona
ſut nūgurecp ei ab aliq bōitas
e ſ ab ipo oibq aliis ſ ꝙ prdi
ligi ꝑ aliud q ſt ꝙ aliq dſpo
nim ad ip̄m q ꝺa dilone ꝓ ſtoaq
puta ꝓ bndsca ab eo ſuſcepta ut
oia ꝑ ꝓma ſpādta ut ꝑ pcat
q ꝑ ip̄ vitae nte dnm ℣ dr
go dm ꝙ ꝙ ſcripſit ꝙ aug nouit ds
et dḡta amac n qp ggnita ſunt
ro diligeda ipa dḡta ꝓ mod
cause formal ut ſmat ut eſſenc
tis ſ q- ꝓ ip̄o ip̄o dſpom ad ama
du dḡgnita ℣ ad z m dm ꝙ ꝙ dḡ
dei acqui ꝺ ꝓ alia ſ pagꝰ nam
ggnoſcī no ꝓ alia ggnoſcit ſ eſſe
ipm ſm ſcripſ no ad ꝑtoꝛ
nia logica dicm ꝙ ꝙ ou dicm
& ſtm q ip̄e e ue ſaluatoꝛ no
de ℣ ad z m dm ꝙ ſpēs & tm
ducit ad radtatē ꝓ mod cogn
dſpoīs ut ea ꝙ ſm ꝺuctꝰ pater

ad diligere &c. Deus to. Diligi
dr qr eo toto posse suo dr ho. Di
ge deo &t quecq; ht ad dei amo
re ordinat. Ista Deuter vto
diliges dnm deu tuu eq toto cor
de tuo &c. Hoc pr nrm. Sz qm
diligetis ad re dilati vt sit mod
diligetis adequet modu rei dilig
et hoc no pt fi. ad eu vnusqsq;
m tuto diligibile sit dgte e bo
nu deus cuq; bonitas e infinita
e infinite diligibil na at tata
pt deu infinite diligi q2 ois ut
tus tute sine nat sine gra
e finita &t p ho pz. Into ad obs
nd prime due obiectoes pcedut
p qd tenet scdo vlima aut to
cedit m fine.

Articulus

Ad sextu sic pcedit m. Videt dilec
nis sit aliquis mod habitat
eu bono q sit d nia spe et ordie
vt patet p augin in libro d na
bona sed dilectio dei e optimu
m hoc p illud ad Cor. vltimo. Si q ama
nat dnm ihesu xpm sit anathema
maran. Ergo dilectio dei dr mod
hre. Sed p augin dr a ho d modis ac
tus dr in quesp te quid sit mod
diligendi pertor. Non ne plus mag ne
q optet in flamma desideria et a
mor dei nri effusi. Aut q ret mo
dus nisi cet aliqs dne dilectois mo
dus ergo est aliqs modus dne dilectois
p sanctu augin dr m. Sz obstat ad
primu modus e q vnicuiq; mensu
ra q pfigit sed nisi voluntas
quadrans sicut et accidit equalitas e
to ergo sicut in equalitate consistit e
to ergo sicut in equalitate effectus caus
tus ois hre modus a istone pstitutus
p illud ad Rom. xiio. Id ipsum obstan
tes uta d minor dilectio dei dr mod
hre. Sed contra e qd dr. Diligis
de diligendo deu q ra diligendi
deu deus e mod sine no diligit
Ad dnm dicendu p sicut pz q mensura
aucte augmti mod nptat q ad
mensure statum hoc aut statu

mvem &t d mensuad &t d mpetu ab
hn &t abstin mensuad on mvent
sin q mensuad p se pam e statua
et modificata ab ea p mensuabs
dvem mensuad p aliquid &t q ad
attingat mensuad &t io d mensuad ut
pt accipi modificata p ista mensu
ata e modificata in mensua
attingat sine deficiat sine excedat
In oppo cum apprehensibilibus &t agibi
libus mensuad e finis q corpa que
affectus &t agnitio ois ppas vocis
q sine accipe un p plus d ro
pfectio. Sed io finis p se p quibus
no ca ad q sed ad finem quod no
q eo q pfectu finis ppositionata. Et
ad sicut pz &t d po pollicitus
affectus finis e obiectu actibus
e abitus finem et no corpat que
sunt ad finem e ab eis no cadit me
dicus opus ad sanitatem si sint
ea pfecta quibus pt si medi
cine dpot sin. Non cadit in de
medicina quadrat pt si superveniat
ad sanitate qua quidem ppositio
si medicina operetur ut abeat de
fectu aut modicum finis aut
obstaculum actionis quadrans et applicatu
e dei dilectio p qua maxime diligi
mus plus finem ut scm dnm &c. Et
io in dilectione dei no pt accipi
mod sicut in mensuabs ut sit
d ea accipe plus &t minus si sicut
dvem mod d mensuad in qua no
pt fi. excessus sed quilibet plus attin
git ptm tanto meli e &t ita quilibet
plus deus diligit tanto e dilectio
melior. Ad pmu go dnm q id qd
e p se e potius eo qd e p aliud
et io bonitas mensuabs q pse qui
modi potior e qua bonitas mensuabs
qui qui modi p aliud &t sic
d creatus q qui modi sic mensua

Articulus octauus questionis

Ad octauum sic proceditur. Videtur quod aliquis magis debeat diligere amicum quam diligere deum. Illud enim videtur esse magis meritorium quod magis eligitur sed amicus eligitur ab homine propter deum. Illud autem videtur esse optabile quod est magis bonum. Sed amicus est magis bonum homini quam deus. Ergo videtur quod homo magis debeat diligere amicum quam deum. Item magis videtur esse meritorium aliquid diligere quod est magis difficile. Sed diligere amicum est magis difficile quam diligere deum. Ergo videtur quod homo magis debeat diligere amicum quam deum. Item illud quod est difficilius videtur esse magis meritorium. Sed difficile et bonum est diligere amicum. Ergo videtur quod homo magis debeat diligere amicum quam deum. Item quanto aliquis est magis coniunctus alicui tanto videtur esse magis diligendus. Sed homo est magis coniunctus amico quam deo. Ergo videtur quod homo magis debeat diligere amicum quam deum. Item illud videtur esse magis meritorium quod est magis necessarium. Sed diligere amicum videtur esse magis necessarium quam diligere deum. Ergo videtur quod homo magis debeat diligere amicum quam deum. Sed contra est quod dicitur Matthei xxii. Hoc est primum et maximum mandatum. Et ex hoc videtur quod homo magis debeat diligere deum quam amicum. Item illud videtur esse magis meritorium quod est magis conforme voluntati diuine. Sed diligere deum est magis conforme diuine voluntati quam diligere amicum. Ergo videtur quod homo magis debeat diligere deum quam amicum. Item illud videtur esse magis meritorium quod est magis perfectum. Sed diligere deum est magis perfectum quam diligere amicum. Ergo videtur quod homo magis debeat diligere deum quam amicum. Item illud videtur esse magis meritorium quod est magis delectabile. Sed diligere deum est magis delectabile quam diligere amicum. Ergo videtur quod homo magis debeat diligere deum quam amicum. Item illud videtur esse magis meritorium quod est magis utile. Sed diligere deum est magis utile quam diligere amicum. Ergo videtur quod homo magis debeat diligere deum quam amicum. Item illud videtur esse magis meritorium quod est magis honorificum. Sed diligere deum est magis honorificum quam diligere amicum. Ergo videtur quod homo magis debeat diligere deum quam amicum. Item illud videtur esse magis meritorium quod est magis laudabile. Sed diligere deum est magis laudabile quam diligere amicum. Ergo videtur quod homo magis debeat diligere deum quam amicum. Item illud videtur esse magis meritorium quod est magis difficile. Sed diligere deum est magis difficile quam diligere amicum. Ergo videtur quod homo magis debeat diligere deum quam amicum. Item illud videtur esse magis meritorium quod est magis conforme voluntati diuine. Sed diligere deum est magis conforme diuine voluntati quam diligere amicum. Ergo videtur quod homo magis debeat diligere deum quam amicum. Item illud videtur esse magis meritorium quod est magis perfectum. Sed diligere deum est magis perfectum quam diligere amicum. Ergo videtur quod homo magis debeat diligere deum quam amicum. Item illud videtur esse magis meritorium quod est magis delectabile. Sed diligere deum est magis delectabile quam diligere amicum. Ergo videtur quod homo magis debeat diligere deum quam amicum. Item illud videtur esse magis meritorium quod est magis utile. Sed diligere deum est magis utile quam diligere amicum. Ergo videtur quod homo magis debeat diligere deum quam amicum. Item illud videtur esse magis meritorium quod est magis honorificum. Sed diligere deum est magis honorificum quam diligere amicum. Ergo videtur quod homo magis debeat diligere deum quam amicum. Item illud videtur esse magis meritorium quod est magis laudabile. Sed diligere deum est magis laudabile quam diligere amicum. Ergo videtur quod homo magis debeat diligere deum quam amicum.

Sequitur Questio prima

Deinde q̃sideand̃ē & effectib⁹ q̃rūdē actū caritatis principale qu ē dilcō & p̃ d̃ effectib⁹ dictor̃ib⁹ 2o d̃ octonib⁹ circa p̃my tā q̃sideand̃a sūt primo de gaudio 2o de pace 3o de mi sericordia. Circa p̃my q̃tuor/ primo v gaudiū sit effectꝰ caritat/ 2o v hḡ gaudiū ḡparand̃ sūt hic 3o v id gaudiū possit esse plenū/ 4o vtr sit virtus.

Ad p̃m sic ꝓcedit videt q gaudiū non sit effectꝰ caritat̃ d nob q absentia end rei amate m̃ ḡtis sūt hic q gaudiū sit effectꝰ p caritate dilig̃ē nobis absēt qua deū & p̃ximū mḡ qua deū end̃ scḡ dicit̃ pegriam̃ a deo vt redeāmꝰ 2o ḡ caritas ē nobis magis caussat hic qua gaudiū p caritate mag̃ melioꝝ bonoꝝ nob ē p q bonū melioꝝ lucꝰ q̃ ad hic pertinet id matth. vo vbi d̃ q̃ lugent dñm q̃solabit̃ ḡ mag̃ ē effectꝰ caritat̃ hic qua gaudiū sit p caritas ē virtus q̃ hic ponit̃ a spū sc̃o ꝓ d̃ductis p̃ id gaudiū ē a spū sc̃o ḡ illud ad tertiū dicendū q̃ spūs sc̃us dicit̃ nos causare ḡ caritate ē hoc q̃ est q̃ deus ad tertiū vo caritas dei diffusa ē cordib⁹ nostris p spm̃ sc̃m q̃ datꝰ ē nob̄ ḡ gaudiū ē nob caussat̃ ḡ spūm sc̃m ḡ illud ad tertiū dicendū q̃ gaudiū ē effectꝰ caritat̃ & pacis & gaudiū spūs sc̃i ḡ caritas ē causa gaudij Sed contra dñs dicit q sic ē sicut deus est ens de p̃ssionib⁹ q̃ dicit̃ q̃ amor fert & gaudiū & hic ponit̃ sic ergo modo gaudiū ē ex q̃ amor vel p̃ns p̃sens bonū amatꝰ vel ea q̃ ḡ hoc q̃ ipse bonū amato p̃sens ē & q̃ua & p̃ hoc p̃cipue maxime ad amorē bñuolentie p̃ quā ab gaudet d̃ amico p̃sente & hinc ē q̃ sit d absente/ ergo aut ex amore ē hic ponit̃ vel p̃ns absēs amati vel p̃ns hoc q̃ amatꝰ cui vtiq bonū a suo bono q̃ua aliquo modo p̃cipat caritas aut ē amor dei q̃ bonū immutabile ē & ipse ē nos bonitas & ex hoc q̃ amam⁹ deū amate p nobilissimū ei effectū sequit illud q̃ hic ponit̃ q̃ maneat in caritate in deo manere ē deum in eo & id sequale gaudiū q̃d de deo habem⁹ ē caritate causat̃ ad p̃m ḡ deum q̃ quod bonū scḡ in corpe dicit̃ pegriari a deo in q̃ntū ad illud p̃tinet qua q̃libet ē p̃ns p̃ speciē vnionis vel cōiunctionis subdit ibi p̃sens aut absens in affectu & in effectu est aut p̃ns ē se amantibus q̃ hic vita p̃ gr̃am habitatiōis dicit̃ deus q̃ lucꝰ q̃ hic bonū melioꝝ ē de q̃ib⁹ q̃ sit bonū q̃ia vnitas ē principiū & ratio q̃libet lucꝰ ex tali vnitate ran̄ē & gaudiū sequale de deo q̃ ch̄s ē gaudē de capite bono & ihesu de q̃ib⁹ q̃ ai ē p̃ma natꝰ dicit̃ deus q̃ de deo p̃ esse sequale gaudiū d̃ deo ꝑ hoc ḡ gaudiū de bono deo ē q̃ de deo plius ḡ q̃ gaudet de bono deo erit a nob̄ p̃cipat ꝑ hoc gaudiū meū ē de deo p̃dict̃ p̃ quo ad caritate ḡ gaudiū p̃dict̃ ē ex p̃ quā q̃ p̃fectū dim bonū fructꝰ quadruꝑ d̃ quo supra vel p̃fecta vel ipsa ḡ hec supra caritatis obtinent.

Ad 2m sic ꝓcedit videt q gaudiū sequale q̃d ex caritate ad deū aspiat amplexione hinc cogaudē

end bonis ꝑpetuo ad aurtatem p
mer ſi illud ꝓma ad ꝙd ꝓmo
cautas non gaudet ſup mq
tate cõgaudet autem veritate
ſi ho gaudiũ ſtipt pmissione
ſtiõe ſi id ad ſõm vltõ gaudẽ
ad gaudendũ flere ad flendũ go
gaudiũ ſpiale cautatis amixtõ
ne ſtiõe pat̃ ſ̃ pmitta ut dr
ego d acta mala fle & flenda
uti no omittẽ ſi ꝛa pmitta no
ſine cautate go gaudiũ cadtat
ſtipt ſtiõe amixtõne ſ̃ qd cadta
te ꝙgit q̃ as deſiderat ee ad vo
illud ad phitip ro deſideriũ ſtipt
deſiderii et ad vltõ eſſe ſtiõe to
deſiderio ſẽ d ꝙre q ſtiõa ſtipt
id ꝑſmi ſtiõe mihi q̃ mediatrice
ne & legatꝰ e go gaudiũ cadtat
ſtipt amixtõne ſtiõe ſ̃ ad
q̃ e q̃ gaudiũ cadtatis e gaudiũ
d dña ſapia ſed hoc gaudiũ no
ſit ꝑ mixtõne ſtiõe ſed ſine
mixtõne ad ſit amicitie ne gaudere illiq
go gaudiũ cadtatis ad pat̃ ꝑ
mixtõne ſtiõe ſ̃ ad dr q̃
go cadte ea hoc gaudiũ de deo
ſolo ſup dño e vnio q̃a ꝑfecte
ꝑfecto cadtatis q̃ ſit gaudiũ
de bono dño ſ ſe q̃ ſit ato & tle
gaudiũ cadtat ꝑ mixtõne ſtiõe
ad pat̃ ſic nr̃i d hoc d quo gau
detur ſ̃ ab aliq̃ mala amixtõne
hore et ro apte dr ad phitip
mi Gaudete in dño ſ̃ iterũ
e cadtatis gaudiũ quo gaudet
quis de bono dño ſ ſ̃ ꝓpta
a nob ſ̃ aut ꝓpatur ꝑ in
pediri ꝑ aliq̃ ḡrm & ro q̃ hoc
ꝑte gaudiũ cadtat ꝑ hore ꝑ
mixtõne ſtiõe ꝑ ſit ab ſtia
de co q̃ impugnat ꝓpagandi dñice
boni vel d nob ut d ꝓximis quos
tang nos ꝛpõt diligim ad ꝑm
go dñi q̃ ſtra ſtipt ut e ñ de
aḡo malo ome aut malo ꝙtat
deſerũ ꝓximis ſm bonũ &
id tam cadtat ſacit q̃d ſcit ſ̃
ipſũ ꝑtingat dñm boni do m
pedit ſ̃ deum dñm q̃ pandi
dne mei nob & doc ut ſ̃ ſupe
ſing et ea hoc e ro dolendi de
peccatis ꝓtis nr̃is ut cau
ioe magis ꝑ ea impedim ap
paracõe dñi boni ad q̃ndũ
q̃ q̃nq̃ e molatu ſiq̃ miſerie
a quo ꝓtegat dñs bo ꝑ q̃s
ro & amore ſu ſing vite mi
ſeꝛa impet a ꝑſna ꝓparatione
dñm boni qualis ẽt m pria &
ro hoc ad ſtiõa qua quis ſing
de delicto gte ꝓmer ad m
pedimẽta ꝓparatõ dñi bo

Ad ſtiõ ſic ꝓcedi vide q̃ ſpna
ſe gaudiũ q̃d q̃ cadtate ea
n poſſit impla quãto ad mag
gaudiũ d deo hoc tato gaudiũ
ouis d nobis magis impleri ſed
nulli poſſit tatũ d deo gaudẽ
q̃tũ dignũ eſt ut d eo gaudeã
& ſemp hominis ois ſ̃ ſufficia
ceteri gaudiũ cãtis q̃d ſ̃
ro go gaudiũ d deo nulli ꝑ
impla ſ̃ ꝙd q̃d ſ̃ impleri
ro ꝑ ſ̃ maig ſ̃ gaudiũ
bte ꝑ eſſe maig ſ̃ vnius
gaudiũ ẽ maig quã alteri go
gaudiũ d deo n ꝑ m cãtia
impleri ſ̃ melius aliud vi ſ̃
aſſectio qua q̃libet modo plene
ad ſiud vit q̃ noſtra cãtice
ſtia uta & vit appetitꝰ cog
nitꝰ go deus no poſſit ab aliq
cãtia cognosci vi q̃m poſſit
ad cãtis gaudiũ de deo impleri
ſ̃ q̃ ſ̃ q̃d dupl ſtipt ſ̃ ſtipt
ſtis vltõ gaudiũ mod dupl
ſit & gaudiũ vni impleat
ſ̃ dñi q̃ pleri do gaudiũ ꝑfecte
d deo q̃ ſ̃ vi d q̃ gaudet

actum potest inde et q dicit non
obstante nr honora ad actum poi
gnit et alij acta ab eo assignand
madrie aut eo hmõi a ss spssio
nibꝫ dnõ sup q amor et pa asser
it appetitꝰ pcy et q qua est lr
desidabilꝫ et gaudiu et ita hñtꝰ
dilectꝫ ide est qm et estimat ad
diligend et ad desiderand bõ di
lectꝫ et ad quiescend in eo q
dilect nr hoc acta pbz et mde
et q dicit in honorã a gaudio
nr a desiderio sed a dilectõe et
caritatis sic go gaudiu in aliqua
dicit a caritate distincta si est
quidd caritatis acta sine effectu
et ꝑ ita gmat nr sancta nulli
ad dubiu vr ¶ ad pmũ go dicit q
sthiad q dicit in oppositu
arnõe sin qua non ad vitam spale
sed q pfectius requirit vitam
dictã et ita opinat sthiad
quasi dicit pfectꝰ pmo spalia vi
ta q no ducit ad aliq spale
vitis si a gnali si amor dei pe
spalis inq q est caritas ad quã
dicit ut dictũ est sic ꝑ acta
cum ¶ ad tertiũ dicit q spes q est
quãdo sic et gaudiu si spes ad
dit ꝯpte obiectũ quod spale bo
si audiu et pule adipiscẽdũ et ita po
spalis dicit si gaudiu de patre
obiectũ nãq ibi spale addit sup
amore q possit causare spale
ritus ¶ ad tertiũ dicit q dictũ
dã precipiũ legis de gaudio in
quãtũ est acta caritatis licet ad spe
cies acta eius ¶ Questio

Deinde quãdo circa de
patre et ira q quãdo
amor primo dicit pas sic
id qd gratia ¶ 2o vide
ad appetitũ patre ¶ 3o vide pas
sic efficitur caritatis ¶ 4o pas sic
sit diuinus articulus 1o

Ad primũ sic pceditur videtur q pas sit
id qd gratia dicit enim augu
stinus de ciui dei q pas bestia
rum est ordinata gratia si no loqmur
nisi in de pace bestiarum ergo pas est
id qd gratia ¶ Sp concordia est
q vnio voluntatum si vt pars in ter
minone assistit gratie enim dicit ve
rbo de diuinis nobis q pas est
odium inimica et assistit opposita
pas et id qd gratia ¶ Sp querela
et indignatio sunt id quod est
gratie et pax sit dissensio vi
ad rationẽ primi no est dissensio
dum sed pacis go pas et id qd
gratia ¶ Oi q et qd gratia pri
cet aquam impiorum et malorum sine
et pax impiis ut patet ergo go
pas non et id qd gratia ¶ Pmo
dicit q pax melius gratitudo et
id addit vnicuique sibi vbi vnicuique et pax i qt
gratia non ibi vbi vnicuique et gratia
ubi et pax si non pars ptis quã
concordia cum ptis supra et ad
alterum magis sit dubium vtrum
dum voluntatum sit vnitas sperare
queamus q hoc sit aut vnitas quo
contendit dum sanctorum dum
vocabulum non studium potest
appetitus simul appetitorum simul
placitum tedium dimittere tollit appe
titum et illud id dicit vocamus
gratiam sit adiuncta spes alicui magis
non vnitatem et cum vnitas appetitus idem
sua appetibilia tendit q sit appetitus
ut pars mare et esse plurima
ad motum appetitus vnitas aut
horum motum et qui dicit pacis
non cum hoc sit paratum vtrorumque
dum et si ad agere qd vult sit natura
ei adiunctum ad voluntatem qui sit gra
tia pro et aut vnitas non et dicit
gratie vel gratia optatur vnitas
non appetitum duorum appetitum
pax aut sit hac vnione optatus
appetitum vnitas appetitus vnione

UNIVERSITÄTSBIBLIOTHEK
GIESSEN

Ad primum ergo dicendum quod Augustinus loquitur ibi
de pace que est unius hominis ad alium
et hanc pacem dicit esse concordiam non quam
liberet sed ordinatam cum eo scilicet sed quod
unus homo sit id quod utique queritur cum
alio. Si enim homo concordet cum alio
non spontanea voluntate sed quasi coac-
tus timore aliquo mali imminentis
talis concordia non est vere pax quia
non servatur ordo utriusque concordantis
sed perturbatur ab aliquo timore inferen-
te et propter hoc premittit quod pax est
tranquillitas ordinis que quidem tran-
quillitas consistit in homine quod motus omnes
appetitus in uno homine conquiescunt.
Ad secundum dicendum quod si homo sit cum
alio homine in idem consentiat non tamen con-
sensus eius est omnino sibi unicus nisi
etiam sibi et omnes motus appetitivi
eius sint consentientes. Ad tertium dicendum
quod pacis opponitur duplex dissensio
scilicet dissensio hominis ad se ipsum et
dissensio hominis ad alterum. Concordie
autem oppositum hec sola secunda dissensio.
Ad secundum sic proceditur videtur quod non
omnia appetunt pacem. Pax enim
secundum Dionysium est unitiva consen-
sus sed in hiis que cognitione carent
non potest uniri consensus ergo huiusmodi
pacem appetere non possunt. Preterea appetitus
non fertur sed ad contraria sed multi sunt
appetentes bella et dissensiones ergo
non omnes appetunt pacem. Preterea solum
bonum est appetibile sed quedam pax videtur
esse mala aliquando dominus non dicit
Matthei xi° Non veni mittere
pacem ergo non omnia appetunt pacem.
Preterea illud quod omnia appetunt videtur esse
summum bonum quod est ultimus finis
sed pax non est huiusmodi quia est in sta-
tu vie habetur aliquando frustra dominus
mandavit Matthei nono Pacem habete
inter vos ergo non omnia pacem appe-
tunt. Sed contra est quod Augustinus
dicit Pax de civitate dei. Quia omnia pacem

appetunt. Et idem est dicit Dionysius
quod capitulo de divinis nominibus. Respondeo
dicendum quod ex hoc ipso quod appetitus homo
aliquid consequens est ipsum appetere eius
quod appetit assecutionem et per consequens re-
motionem eorum que consecutionem impedire
possunt. Potest autem impediri assecutio
boni desiderati per contrarium appetitum
vel sui ipsius vel alterius et utrumque potest
per pacem sicut supra dictum est et ideo necesse
est quod omnes appetentes appetant pacem
in quantum scilicet omnes appetentes appetunt
tranquille et sine impedimento pervenire
ad id quod appetit in quo consistit ratio
pacis quam Augustinus dicit tranquillitatem
ordinis. Ad primum ergo dicendum quod
pax importat unionem non solum appe-
titus intellectualis seu rationalis aut alius
ad quod potest pertinere consensus sed etiam
appetitus naturalis et ideo Dionysius dicit
quod pax est operativa et consensus natura-
litatis ut in consensu importetur unio appe-
titivum ex cognitione procedentium per con-
naturalitatem vero importatur unio appe-
titivum naturalium. Ad secundum dicendum quod illi
etiam qui bella querunt et dissensiones
non desiderant nisi pace quam se habere
non existimant ut enim dictum est non est
pax si quis cum aliquo concordet quod id
quod ipse magis vellet et ideo homines querunt
hanc concordiam rumpere bellando tamquam
defectum pacis habentem ut ad pacem
perveniant in qua nichil eorum voluntati repugnet
Et propter hoc omnes bellantes querunt per
bella ad pacem aliquam pervenire perfectiorem
quam prius habuerunt. Ad tertium dicendum quod
quia pax consistit in quietatione et unione
appetitus sicut appetitus potest esse vel boni
simpliciter vel boni apparentis ita etiam et pax
potest esse vera et apparens. Vera quidem
pax non potest esse nisi circa appetitum
veri boni quia omne malum et si secundum aliquid
appareat bonum ut ex aliqua parte appetitum
quietet habet tamen multos defectus ex
quibus appetitus remanet inquietus et
perturbatus. Unde pax vera non potest esse

n in bonis et bonor. Quia aut
malor. est pax apparet. et no bo
na. Et sapie primo. In magno
uidebit dñs bello tot et tanta
mala pacis arbitrio fuit. Quid ergo
dicit q̄ ni licita pax no sit n̄ de
bono sue diuine lie. Unde bon. sit
esse et esse. Ista de duob. pacibus
fuisse et esse pacis quidem ista q̄ fuit et esse
fruitur secun bon. q̄ qua cet appe
tit bona. Quemadmodum de bono et bon
publi. Quis ostendit nobis bona
quasi alia et pax. Dicit ista q lie
de hoc modo q. et si priuatae mo
tus defectu dei fuit tn alia ingu
nabia et inter et cet. q̄ habebant
hanc pacem. Arbitrio tertio

Adhuc sic pace dicit q pax no
sit ppter effectu cadat. Cuius
ens no lie sine quo ipsa esse
et pax a quibus lie. q no ht
gratiam ipsa esse et gratiae
aliqua ht pacem go pax no est
effectu cuius. Quod no. et effectus
mutat tn ipsum ad cuius de pa
ce dissensio q ipsius pacis pt de
re cuius. Sed n q est pacis
detores ut Jeronimus et Augustinus aliqui
opinio dissentiunt Paulus ait et
Barnabas dissensisse legitur autem
ppe go vi. q pax no sit effectus cui
dam no. et effectu effectus pax
et effectu iustitiae sm. q ipsa pax
opus iustitiae pax go no. et effectus cui
dam et non. et ppe ppe pax multa
diligibilia laudat. Quod dicit q
dicit bonis. et de ne pacis sic dicit
et iustitia bona et finis ordinatorum
finis appetitum. bonum aliqua bona
et finis omnium appetitum. Quia ad
appetitum aliqui et omnium bonum esset
cuius quidem maius sm. q
dicit diligit. et toto corde ut sit
ora refrenans. et ipse et cet appetitus
mundi bonum secundum aliqua no pot

diligi. Et pol. sic nos ipse et
stringit q ho ht impl. voluit
quod sic et fruimur et ipse ho et
delectabilia. sm. pe. ut stat. eloquis
utr. de nono ethicor. et tulli. de
lie. de amicitia. q amicor. sit
velle et nolle. Quod sm go dicit
q a grad. gratiae scientiae ng desint
ni gr. primo. et go stringit q ho sit
aliqua a fine. et. aliqua. ad. finem
ordinata. et sm ho appetitus. et no
ihc. primo. vide. mala bona. et appe
titu. et ipse ho sit grad. gratiae scientiae
no pe. et pax bona. et sont appetibi

Quod sm dicit q sic pace de. de nono
ethicor. ad amicos no pt. gaudia
de opinio. et gaudia de bonis essentia
li. ad vitam et principe de magnis
et dissentio. de aliqua plus qui. bi.
no. et dissentio. et ipse ho. nt. phibi
aliqua. amicus hinc. de opinio. dissen
tio. Nec ho. repugnat pacem. et. opinio
pt. ad. ipsum qui pter appetitum
qui. et pacem bonum. Civ. et. opinio
gaudia de pluribus bonis dissensio
de aliqua plus no. et. et amicus pter
n. et dissensio. et diligitur opinio
dum bonum essent ho. et. et. dissensio
pter. de. de bonis. et. quoniam
aliqui essent no pter. et. sm ho
et dissensio de mundo. et de opinio
repugnat quidem pacem. et. placet
vitam. et. ipse. et. eis appetitus. et. placet
no tn repugnat pacem. et. ipse quibus ho.
de via. Ad. et sm dicit q pax et
opus iustitiae. de virtute. de. sm. et. removet
phisice. et. et opus vitae. et. et sm
spiritu. vox amicus pacem aut. et. n
amor. bis. britillia. et. dyonisius. et
et. calo. de bonis nobis. et. et
omne appetitum. et. deliberatione.

Ad. et. sic pace. vi. q pax sit
virtus. precepta. eum no. de
mus. de actibus virtutis. sed. de. pace
de. gaudio pacem. ut. matth. vide pa
cem habete inter vos. et. pax. et. virtus
q̄ no. nem. in. m. actibus. q. virtutis
et. pacem. et. medio. sed. mansuetudo

vo Beati pacifici quoniam filii dei vo
cabuntur ergo pax est virtus ¶ Sed vicia vir
tutibus opponuntur sed dissensiones que
opponuntur pacis mutantur inter vicia ut
patet ad gall. vo ergo pax est virtus ¶
Sed contra virtus non est sed ultimus sed via
in ipsum sed pax est quodam finis
ultimus ut Augustinus dicit xixo de civitate
dei ergo pax non est virtus ¶ Respondeo dicendum
quod sicut dictum est cum omnis actus
seminis consequitur sed eadem ratio abiungi
te procedentes omnes huiusmodi actus ab
una virtute procedunt non habent singu
li singulas virtutes aliquis procedat
ut in rebus corporalibus quia enim ig
nis calefaciendo liquefit et rarefit
non est in igne alia virtus liquefactiva
et alia rarefactiva sed omnes actus hos
operantur ignis per unam suam virtutem cale
factivam cum ergo pax causetur ex cari
tate sed ipsam ratio dilectionis dei et
proximi ut ostensum est non est alia virtus cum
pax sit proprius actus non caritatis sicut
et de gaudio dictum est ¶ Ad primum ergo
dicendum quod ideo preceptum datur de pace
habenda quia est actus caritatis et propter
hoc est actus meritorius et ideo potest inter
beatitudines que sunt actus virtutis perfecte
ut supra dictum est ponitur in inter fructus
inquantum est quodam fidelis bonum spirituale
dulcedinem habens et per hoc patet solu
tio ad 2m ¶ Ad tertium dicendum quod vi
ni virtuti multa vicia opponuntur
sed diversos actus et sed hoc caritati
non sunt contra odium ratione actus dilectionis
sed etiam accidia vel invidia ratione
gaudii et dissensio ratione pacis

Deinde consequenter est de misericordia
Et circa hoc queruntur quatuor
primo v malum sit causa
misericordie ex parte eius cuius
miseretur 2o quorum sit misericordia 3o
v misericordia sit virtus 4o v sit maxima
virtutum

Articulus primus

Ad primum sic proceditur videtur quod malum
non sit proprie motivum ad misericordiam

ut enim sua ostensum est culpa est magis
malum quam pena sed culpa non est
provocativum ad misericordiam sed magis ad in
dignationem ergo malum non est misericordie pro
vocativum ¶ Preterea que sunt crudelia sive
dura videntur quedam excessum mali
habere sed philosophus dicit in 2o rethorice quod du
rum aliud est a miserabili et expul
sivum misericordie ergo malum inquantum
huiusmodi non est motivum ad misericordiam ¶ Preterea signa
malorum non vere sunt mala sed signa
malorum provocant ad misericordiam ut patet per philosophum
in 2o rethorice ergo malum non est proprie
provocativum misericordie ¶ Sed contra est quod Da
mascenus dicit in 2o libro quod misericordia est species
tristicie sed motivum ad tristiciam est
malum ergo motivum ad misericordiam est ma
lum ¶ Respondeo dicendum quod sicut Augustinus dicit
xixo de civitate dei misericordia est alienae
miserie in nostro corde compassio qua
utique si possemus subvenire compelli
mur dicitur enim misericordia ex eo quod aliquis habet
miserum cor sicut miseria alicuius mi
seria autem felicitati est Est autem de
ratione beatitudinis sive felicitatis ut aliquis
potiatur eo quod vult et quod pertinet ad
iusticiam sicut Augustinus dicit xiiio de
trinitate Beatus qui habet omnia que vult
et nichil mali vult Et ideo contrario ad mi
seriam pertinet ut homo patiatur que
non vult Tripliciter autem vult aliquid uno
quidem modo appetitu naturali sicut omnes
homines volunt esse et vivere Alio modo homo
vult aliquid per electionem ex aliqua premeditatione
3o homo vult aliquid non secundum se sed in causa sua
puta qui vult comedere nociva quo
dam dicimus eum velle infirmari Sic
ergo motivum misericordie est tamquam ad miseriam
pertinens primo quidem est illud quod contrariatur
appetitui naturali volentis scilicet mala
corruptiva et contristativa quorum contraria
homines naturaliter appetunt Unde philosophus dicit
in 2o rethorice quod misericordia est tristicia quedam
super apparenti malo corruptivo
vel contristativo Sed huiusmodi magis efficiuntur
ad misericordiam provocantia si sint contra voluntatem
electionis Unde et philosophus ibi dicit quod illa

(Mala sue miscibilia quoq; sor
tuna et ea puta cui ad malu
cuenat vbi scabas 2 ℔ 3o at
sut ad hec magis miserabilia
si sine q̄ mea voluntate vn Di
ab sempr sertaty e bona q̄ eueni
a mala q̄ ideo pfr dr dno ihu xpo
nice q̄ mia mawe e sc̄m malis
cans dne digne puni q̄ dr
go dom q̄ d'ione culpe e q̄ssr
voluntaia q̄ ihm ad ho ē hoi
miscabilis si magis ioi pme
a si q̄ culpa pr aliquo ē pcd
magno sc̄m ih ad adepoid qd est
q̄ voluntate peracta q̄ ihm
pr hec ioi miscordie et hor
mscm q̄ quotiens peracta
sic dño dr in quib; omes q̄
bed usq; m̄ q; dd̄ gratiaj si
ad peracto ct̄ p̄ q̄ passione et ma
tht̄ qui dr videt ihc tbat mi
serta e ab q̄ aud vocati q̄ ra
tetis stand oues in ihm pasto
re q̄ dn̄ dom q̄ q̄ mi salua
da e q̄ passio misce aliq̄ ihc
misericordia e ad altra ē aut
ad sem̄ n̄ p̄ q̄ddā sclem stand
tuistica p̄ q̄ e ho q̄ sdcaudi
dide ptes ut d pr ct̄q; q̄
p̄ hor dia om̄ xpo misce
ac tue placet do sicud go mi
sdcordia e ihc ad sem̄
sed dolor pura ih̄m aliq̄
tudele nob ē sm̄ aliq;
p̄ne ita nob gnte sur sint q̄
aliq; mo pura sih ad pcta
ocz malis ē misem̄ sed dolg
sicud e ih̄s voluntaly q̄ p̄ ho pfr
dr q̄ dura e oppulsiua mi
rois q̄ dn̄ dom q̄ sicud ecclie
q̄ mea bonoz ē dolo ita e
ecclie q̄ mea malox ē ecclia in
aud tā vehemēs sicud de ecclie pe
tud q̄ ē sc̄m malox dolo q̄ntat
mala miscabilia sicud pena q

monet ad misdā artaula

Ad dñm sic p̄dē vi q̄ dest
no scrib misdi oppte mi
serie ihu end e dā misdeat
dā d ppio misdor ecclie sa
opa aub sed in do nō e destr
go dfert ad pe ē io misde
dā q̄ p̄ dest ē io misdi
opt̄ h; illi qui max̄e fui sine
dfto misdē p̄ ho ē p̄ dict
ea pfr dno ihu xpo ice q̄ q̄ to
to pcm no misde go vidē
q̄ destr in sit io misdi de
pte misdie q̄ p̄ ecclie dā
gruelia ad dest̄ pmer p̄ p̄
scribit q̄ illi hm sut gruelia
dispositue in misde go dest
ecclie pte misdie e io misde
dā q̄ q̄ e q̄ mia e q̄ ecclia
p̄ dest̄ e io ecclie h; in
sem̄ scalus q̄ dā urī dict
est go io misdi e dest
misdie q̄ dñ q̄ tu
mia sit passio sup mia aliena
ut dom e q̄ ho gnt q̄ aq̄ misde
tur q̄ quo d q̄d t q̄ d misdā a
liena doleat q̄ aut ecclia de
dolor de ipo malo d m̄ ab de
misdā aliena ecclia aut dolet q̄
in misdā aliena affectū in
sua q̄ ho ar gnt dr poo p̄ vnione
affectu q̄ sit p amore q̄ em a
mat reputat amicū sem̄ malu
quit reputat talē malu sui
et io dolet d malo amici sicud
de suo et inde est q̄ p̄ ecclie dno
ihu xpo aut aliq; mirabilia
post ho q̄ e q̄ dolē amicū et q̄
dr ad ihm xpm gaude in gau
dentib; sc̄m ad flentib; aliq; gnt
p̄ vnione reale utpote ad malu
aliquoz ipi q̄ e ut ab eis ad
nob trsiat et io dr p̄ ecclie io dno
ihu ihc misere dr io ab q̄ sui
est quieti et silet q̄ p̄ ho sit eis
estimato q̄ ipi d possint aliq; pa
ti et inde e d q̄ sencti et sapi

q̄ ꝑsid cauit se posse d mala m
rde et debiles et formidulose
magis sut misi'cordes Cgno
aut illi qui p̄ueniat se ee feli
ces et d talib potetes q mithi
mali putat se posse pati no
uta q̄ miserebit sic ḡo semp de
fecty e eo misereḃ vel dplcd
ab defect aliq ꝑputat sud ꝑ
mone amor vel ꝑ pg̃ten
silia patedi Cqd p̄ ḡo dñs
q deus no mst̃ mst ꝑ ad
rem dplcd amat nos talp ad
sin Cad rm dñm q illi q ad se
d mstmt malis no timet se
ulinq pati ad t eo nd miserebit
sibi d nr̃ illi qui valde timet
p̄ tales intedit ꝑ passiom
q no intedit miserie alicne Cf
ad rm dñm q illi q sut dplcte
liales desp̄e sine q̄ sut q̄ue
lud passi sine velint q̄ctid
misr̃e pueniat ad ud et auda
cid que sut q̄ passiones pilita
tis eq̄elitates adm̃ hoīs ad audu
ū ñr̃i p̄sentē hoīe estimauit q̄st
ad mstiam passiū in hac
die sut melius dssione admise
reḃ si illud ꝓd. xx vnit ira no
sit timat neq̄ ordpens finem et
q̄ sibi cone superbie ad miserebit
qui ḡtepnunt alios et ꝑputat
eos malos vt ꝑputat q digne
puenit̃ quicq̄ puenit̃ vt dḡo
dr q sibi iustica sit superbe
no sit q passione sed d̄ digna
ratio

arnaulus terrae

Ad rm sic ꝓcedit vi q mia d
sit dñs pcipale od did
tute e eleod utr p phm d ho
etic eo Csecd aut e appetit
passiuat ut dcit ho dā Cad illud
ḡo q dicit ḡsilia d pdo
uti sed mia impedit ḡsilia s
d Salustiū omne horū q dl
rebq dubijs ḡsultat ab ira
et mia uacuos esse decet no
em aliq sapiole vm putet ubi
sta efficiut ḡo mia ad dñm
Cs n qd e grad uti est laudle
sed nemesis ira mie ut phs dic
tro ethicoꝝ nemesis aut e passio
laudabilis ut dr eo ethicoꝝ ḡo mia
n ad dñm Cs Gaudia t paua d sui
spalibus dñis qr ḡsecd q̄ q̄ite
ur s dom est si cra mia ḡse q̄
cudate sic end q̄ cudate fleng
end sletibus sicud grudeng indigne
dantibj ḡo mia no e spalis vtus
Cs ḡo mia ad vd appetitus ptmcat
no d dñs intellectualis n d ira
thicoꝝ ḡo no ḡcat dod pro obs
tibi end no d dñs medijs qua
neq̄ cra opationes ḡo end ptmet
admstra nec cra passiones no
end ꝑputat ad aliquid ducted me
dictand quas phs t eo ethicoꝝ
ḡo mia ad dñm Cs si e sp aliq
dr d vno d'cim te dei longe meliq
t ḡuadniq t p vos scripsi admoda
q̄ accid d aspr laude bonū d
ubi cur n d dñis tuis nec
admabilior nr̃ ḡnor mstrorū a
ḡo mia d dñm Cs no dñm q mi
sdordia ꝑtat dolore d'mstra
liena aste aut dolor pr̃ nolare
vns q̄s modo mot appetitus sñr
t s ḡor mia passio e t no dñm
alios pr̃ no ad mot appetitus dñr
sed alienu dplicet malu alteri
hic aut mot pr̃ ee si vt dñm alteri
et pr̃ si q̄ue mot ibne ꝓpulsat
dpulsat mot dsor appetitus vt
aug dr d vno d'cim te dei q̄ ire
mot ad sti mia sunt rem q̄dā
uta pbē mia ut mstia q̄sue
ndigen ebue sue to ingrosse
penitēt t q̄ eo dñm si dne
q̄sistit dño q̄ mot ad vod ꝓpule
ut ex scripti patet q̄ns e mia
esse dñm Cad p̄mo d q̄ sup̄ dr
Salustij mist de mia si q̄ est

pa⁹ vone no regulata sic ou o
pd⁹ ysidu vers dñ sanct aust⁹
gestde. Quadrm dñm q phr to²
de mia et nemest ꝙ qd unusq⁹
pa⁹ et thm qꝫ gietate optē
estimatiꝰ qua thm d malis a le
nib⁹ de qbꝫ mi scatꝰ dolet dign⁹
estimat aliq⁹ indigna pati de
mesteꝰ aut grauet dñm estimat
aliquos digne pati & ista scdm
mꝫ bn undat et vtiꝫ e laudabile
et ab eod mō desiderēs ut ibide
dr scd ihm mic dño dubia ut
ī dictu. Quadrm dñm qm au
dnd & pau nr addut se ioh hom
qd e obm⁹ cautatꝰ et io ad dim
alias dnt⁹ qua cautate ꝑ mia
ssequt quas specie ioh ꝑ mise
rd ons ea miset. Quad quarto
dñm q mia ꝑ qd e dnis emad
lis dnis rōn passionꝫ opib⁹ &
ꝑdnd ad illa inducte q dicit
onemest q ab eod mō ꝓcedun
ur dño ihu xpo dr ihc ad me
dictatꝰ phr n pot dnt⁹ sed
passionꝫ q e ꝑ qd sue passiōis
laudabiles sue nr ti q hibet
qꝫ ab alq⁹ ihu electus ꝓcedant
& ꝑ ho assumut ioh dnt⁹

Ad quartū sic ꝓcedit vi q mia
sit maior⁹ dnt⁹ quia ons maior me
diu ad dnt⁹ ꝓme vi cuius dim
ꝑmia cultu dino ꝑfect ꝑ illud
Hebr ij⁰ cit. matth vi⁰ omis ador
dnd uolo & n sacrificiū q misericor
dia e maior⁹ dnt⁹ Qꝫ ꝑ ꝑ dñm
ad tim⁰ vi⁰ ꝓtas ad omia
utilis e dicit glo ambro omis
scdm dr̄ipline pane e mia
et ꝓtas est ꝑ dr̄ina pana
qmet omes dnt⁹ glo scdm ton
us dnt⁹ d mia q ssistit. Qꝫ dnt⁹
e q bo scant ihu q tato aliqua
utꝫ e meꝝ quato sue ioh deo
sibi ꝙ ꝑ q⁹ me e ihs qꝫ deo
sibi est ꝑ hor maior⁹ sue mia

qꝫ dño deo dr̄ d ꝑ ꝑ q⁹ miscatuq
eius sue scp oud opa alius et
luc⁹ hō dr̄ dñs ihc misericor
des sic ꝑ ꝑ vr mi scatꝰ e mi
sericordia qu e maior⁹ dnt⁹ Qꝫ
ad q e qd apl dr̄ qd ostend
in⁰ cui dyonisius mduite ves
stib⁹ clericalib⁹ presbr micet ꝑ
fabr sue oud cautate ihc
ho mia no e maior dnt⁹ Qꝫ
dñm q aliqua dnt⁹ ꝑ se maiꝝ
dr̄ vnus ꝑ se dicit ꝑ ꝑ ad
ihcte ꝑ se mia qua maior⁹ est
ptmet sed ad mia qualis esse
bat et q plq e q dest⁹ alios
sublevet et hor e maior⁹ superior
vn & miseri po⁹ ꝑ vn dei et
hor maxie sic opposita maiꝰ
tas ꝑ quis ad ihcte mia e et
maiꝝ misie qui hi ser maiores
qui vn⁹ supra se habet ꝑ homes sb
se ci qui sup se aliq⁹ hz malu
et mei qui hi su⁹ qui supple
re defectꝰ misericordie & io q⁹ ad
hoc dr̄ q ꝑ hoc sue cautas
p qua deo vn⁹ e potest qua
mia p qua defectꝰ ꝓximoꝝ
supplet Qꝫ nr ordo dnt⁹
q ad ꝓpi⁹ ptmet potissia
e mia sicut et e potest actus
ad supplē defectū alicui dñi
e hꝫ e superior & melior
Ad p⁹ go dñm q deo ꝙ colimꝰ
p opera sacrificia aut munera
ꝑ quib⁹ nob & ꝓximis
ꝓmoib⁹ no cui indiget sacri
ficiis mis sed vt ea sibi offerē
ꝓximis d vocib⁹ et ꝓximoꝝ
vtilit et deo mia qua subvenit
defectib⁹ aliorū e sacrificiū ea
magis accepta ut patet ꝑ quib⁹
vn⁹ ꝓximus inducit ꝑ illud
ad hebr. vltimo Beneficentia
et cōmunicatiōis nolite oblivisci talib⁹
enim ꝓmeꝝ deus Ad tm dñm
q scdm mia vadit sligomb⁹ m

mia assist ptu ad gendra agra
mentor ip assero cadtat qui
quidm dd spendat et dilido
et ime ꝯ ꝓ Quidz ꝑ dñm
ꝙ ꝓ cadtate assilam dco talqua
ꝑ assero vnit et ro porer ꝑ
qua imsedordia ꝓ ꝓ assilam
dco ꝑ silme opacuit Quesao

Dtude cosidand qt
de qnq; bg actib; ut
effectib; cadtatis p̃mo
de busse 2o de clad
q ꝑ ꝓ busticie 3o de cor-
rectione ffra q ꝑ clad cu
ra p̃m quod quatuoz p̃mo v
busticia sue actg cadtatis 2o
v sit odhuc busacer 3o v sit
magr busacer hyis qm sut
nobis magis quib ꝑ v busti
cia sit zelus spalis Arguitur

Ad p̃mu sic p̃cdi videt
ꝙ busticia no sit actg cad
tatis cadtat enim magr dcm
ad dcm sed ad dcm n possit
esse busticia ꝑ illud Job xxxvi
Ecce deus sublimis et nullum
contemnit sapiat ei aut quid d ma
nu tua accipiet go busticia
ad actg cadtatis ꝑ busticia
magr ipsius dr collatae dono
ad q̃ pertinet ad liberalitate go
busticia ad actg cadtatis ꝙ
de q̃ ut dat ut dat sic debi
to ut dat sic n debito ꝑ busti
cia ad q̃ impedit talis debitu ꝑtz
ad unitiua q̃ aut impedit talis
n debitu ptz dr et ꝑ q̃ ptz
ad minis go actg busticie ut
actg unitiue ut actg mie no
go actg cadtat Cotra cadtat
e amicicia q ut dr ad ꝑphm
d vo et q̃ aut ꝙ aliqs amici
e actg pot simul q̃ ad e apti
bonu ad actus q̃ ad e amicus bo
facit go busticia actg cadtatis
Preterea dr ꝙ busticia ut aliud

neptat q̃ facit bo actu pt aut
bo q̃ go ptz d vno ꝑ q̃ rex
bonu et ho ptinet ad q̃ rex
busticie sic ad actg amicicie et
p q̃ns cadtat nad actu dilcois
medii fidutie q̃a ait volt
bo amico ut sit q̃dm e voluntas
aut e effectus cois q̃ vt si facul
tas adsit et io qm qui busticia
mico q̃ actu dilcois q̃ q̃tu
et ꝑ q̃ busticia ꝑ q̃ rex q̃ ad
amicicie ut cadtat actg dicit
bo q̃ quis sit alicui acceptus
sub alqua spali rone bonu ꝑ bi
ficia accipiet spale rex et
ptinebit ad aqua spale idute
Ad p̃m go dr q̃ sicut dyalectici
mo calo q̃ dñus modis amo-
nouet ordinata ad mutua q̃
tudine et offida q̃dm ordinis
ut ab alt ꝓficiat et sic admouet
ad ꝓfectione et q̃ta ad q̃
busticia e effectg dilcois et
io mag no q̃ bo busticie sic
gendre ordt a subiecto cuius
aut e q̃ pia dilcois nob bene
facit Ad 2m dr q̃ collatae
donoz duo sut attenda quo
vnu e ordo dati ad aliud aut
ad alios passio q̃da ht q̃ntu ad
distat ni alt delectatio aut liberal
itate aut ptinet mediat alios
passione ut si alt n proficeret
ni gratuite do et amicabo distat
q̃ q̃ cu effice q̃ sacule omis
sung dnoz Vn si q̃ ho ni det
aliq̃ dono magno et ht ro q
ad gratuite dnemda data no
e liberalis Ad 3m q̃ ptz q̃ dr
ti collato busticie ptinet q̃da
li ad adrem ut cadtate Ad 4m q̃
ad dr gat inde q̃ alt re q̃da
gratuite ptinere dr alicui ut
amicu si magr q̃ os ostendit

amicicie ꝓsentꝫ ¶ Quꝫ dñs dñs
q̄ sicut amicꝰ ꝑ cuꝫtatꝫ ꝓuinc
dñꝰ ꝓfect collato ꝛ̄ quiet bñ
ficia ꝓstita ꝓfectꝰ ibi ꝛ̄ debi
tis mꝫ ꝛ̄ ꝓfectꝰ ꝛ̄ ꝓsentꝫ
tꝫ misericꝫ ut defecta

Articꝫ

Ad dñm sꝛ̄ pꝛ̄ uꝫ q̄ nos sꝛ
odñi burgenses dñi nri ꝓpꝫ
d̄ ꝓpꝫ d̄ doctina xāna q̄d
burgs t̄ desse ꝛ̄ possint ꝓuinc
ꝛ̄ melmat ad pḡs go ꝛ̄ ꝓfect
odñi burgenses ¶ Rñ cꝛ̄ ꝓpꝫ d̄
ꝛ̄ mstꝛ et ꝛ̄ cꝛ̄ ꝓpꝫ ꝓuinc
sed nulla ꝓcꝛ̄ sint ꝓdict nos
go odñi burgenses ¶ Cuꝫtatꝫ
nr agit ꝓcꝛ̄ ut dñi abbatꝰ
xpꝫ sct burgenses q̄mbꝫ est
agꝛ ꝓcꝛ̄ ꝓuinc sint ab burgen
at ꝛ̄ melmat ꝛ̄ ꝓuinc ut si bur
genses q̄dam ꝛ̄ q̄ ꝓ go ꝛ̄ q̄dam
go ꝛ̄ burgenses sct dict cuꝫtatꝫ
de odñi burgenses ¶ Nñ q̄
ꝓ cꝛ̄ ꝓpꝫ dñi ad dall ꝛ̄ ꝓuinc
tꝫ tꝫ q̄ operꝫ bound ad
ond ¶ Nñ dñm q̄ sic ꝛ̄ dñm
burgenses burgenses q̄ sic ꝛ̄ ꝓ
ꝛ̄ q̄ ꝛ̄ ꝓ q̄d mouet sꝛ̄ ꝛ̄
ad pnꝫ sione mstꝛ ꝛ̄ dñi aut
dñi odñi nr sint mutabilꝫ ꝛ̄
dangel q̄ ꝓuinc ꝓnt pati mlti
plices defect tꝫ q̄ ꝛ̄ ꝛ̄ nos
aliq̄d ut ꝛ̄ ut ꝛ̄ ꝛ̄ ꝓsidꝫ
aliud ꝛ̄ ꝛ̄ ꝛ̄ dict cuꝫtatꝫ
ꝛ̄ q̄tꝛ̄dat ad ꝓuinc ꝛ̄ burgenses
ꝛ̄ si q̄tꝛ̄dꝫ ad onꝫ ꝛ̄ ꝓuinc ꝛ̄
ꝓ onꝫ cꝛ̄ acta d̄ctꝰ sꝛ̄
ꝛ̄ detas cuꝫtatꝫ limitatꝫ ¶
ad pꝛ̄ go dñm q̄ sꝛ̄ ꝓuinc no
possint odñi burgenses ꝛ̄ ꝓcꝛ̄
ꝛ̄ tꝫ ꝛ̄ de quo ꝛ̄ possit ꝛ̄ ꝛ̄
ꝛ̄ q̄ q̄ optꝛ̄at ꝛ̄ burgenses
sꝛ̄ ꝛ̄ ꝓcꝛ̄ ꝛ̄ ꝛ̄ cuꝫtatꝫ ꝛ̄ ꝛ̄
ut go ꝛ̄ ꝛ̄ ꝛ̄ actu alicui burge
nat ꝓcat tꝫ go ꝛ̄ ꝓsꝛ̄ ad ꝓuinc
ut burgenses cuꝫtatꝫ si ꝛ̄ ꝛ̄ ad
esse aliq̄d tꝫ burgenses ꝛ̄ q̄ pos
sint odñi impedꝛ̄ ꝛ̄ ꝛ̄ ꝓcꝛ̄
tate ꝛ̄ gꝛ̄ sicut ꝛ̄ ad ꝛ̄ ꝓcꝛ̄
bebunt sicut ꝛ̄ ꝓcꝛ̄ ¶ Ad
dñm dñi q̄ ꝛ̄ ꝓcꝛ̄ ꝛ̄ ꝓsꝛ̄
rabꝛ̄ ꝛ̄ nā est go ꝓbiscꝛ̄
ꝓsidꝫ ꝓtꝫ ad ꝓsꝛ̄ ꝛ̄ nec nꝫ
ꝛ̄ aut ꝛ̄ ꝓbiscꝛ̄ ad ꝓsidꝫ ꝛ̄
go ꝛ̄ nꝫ ꝛ̄ ꝛ̄ burgenses ꝓpꝫ
malefac ¶ Ad dñm dñm q̄ ꝛ̄
ꝛ̄ ꝛ̄ et ꝓpꝫ ꝛ̄ go ꝛ̄ ꝛ̄
ante ꝛ̄ ꝛ̄ si tꝫ ꝛ̄ ꝛ̄ ꝛ̄
nitatꝫ nec nā ꝛ̄ ꝛ̄ ꝛ̄ ꝛ̄ ꝛ̄
fame aut ꝛ̄ ꝛ̄ ꝛ̄ ꝛ̄ ꝛ̄ ꝛ̄
ꝛ̄ ꝛ̄ ꝛ̄ ꝛ̄

cum omnibus prodesse non possit his
potissimum consulendum est qui pro locorum
et temporum vel quarumlibet rerum opportu-
nitatibus constricti quadam sorte iun-
guntur. Ad primum dicendum quod gratia et virtus
mutantur nec ordine quod est ex divina
sapientia institutus. Est autem talis or-
do nature ut unumquodque agens naturale
per prius magis diffundat suam
actionem ad ea que sunt sibi propinquiora
sicut ignis magis calefacit rem
sibi magis propinquam et similiter deus
in substantias sibi propinquiores per prius et
copiosius dona sue bonitatis
diffundit ut patet per Dionysium in celesti
Ierarchie. Ex hiis autem beneficiorum
est quedam actio caritatis in alios
et ideo oportet quod magis ad propinquos
simus magis beneficii sed propinquitas
unius hominis ad alium potest attendi sed
diversa in quibus tamen adiuncti homines
conveniunt ut consanguinei naturali conve-
nientia conveniunt in civili fideles in
spirituali et ceteris et sed diversas conve-
nientias sunt diversimode diversa bene-
ficia dispensanda nam unicuique est
magis exhibendum beneficium pertinens
ad illam rem sed quam magis nobis
est coniunctus. Similiter tamen loquendo hoc potest va-
riari sed diversitate locorum et temporum
et negotiorum nam in aliquo casu est ma-
gis subveniendum extraneo puta si sit
in extrema necessitate quam est patri in tan-
tam necessitatem patienti. Ad primum igitur di-
cendum quod dominus non prohibet simul vocare
amicos aut consanguineos ad con-
vivium sed vocare eos ea intentione
quod tempore diminuitur hoc enim non est
caritatis sed cupiditatis. Potest tamen contingere
quod extranei sunt magis invitandi in
aliquo casu propter maiorem indigentiam.
Intelligendum est enim quod magis coniunctis
magis et ceteris paribus beneficiendum
est. Si autem duorum unus sit magis
coniunctus et alter magis indigens non

potest vel regula determinari cum sit ma-
gis subveniendum quia sunt diversi gradus
et indigentie et propinquitatis sed hoc requi-
rit prudentis iudicium. Ad secundum dicen-
dum quod bonum quod multorum divinum est
quam bonum unius unde pro bono quod
reipublice vel spiritualis vel tempora-
lis virtuosum est quod aliquis propriam vitam
exponat periculo et ideo in conservatione
in bellicis actibus non ordinetur
ad conservationem reipublice in hoc
miles impedit commilitonem auxi-
lium non impedit ei tamquam private
persone sed sicut totam reipublicam
iuvans et ideo non est mirum si in hoc
preferatur extraneus coniuncto sed carnem.
Ad tertium dicendum quod dominus est debitum
unum quod quod non est mutandum in bo-
nis eius quod debet sed potius in bonis
eius cui debetur puta si aliquis habet
pecuniam aut rem alienam alterius vel
furto sublatam vel mutuo accep-
tam sive depositam vel aliquo alio
simili modo quantum ad hoc plus debet
reddere debitum quam ex eo benefacere
coniunctis nisi forte esset tante necessi-
tatis articulus in quo est liceret ipsum
rem alienam accipere ad subveniendum
necessitate patienti nisi forte et ille
cui res debetur in simili necessitate esset
in quo tamen casu pensanda esset utriusque
conditio sed alias conditiones requisitas
a prudenti iudicio quia in talibus non
potest universalis regula dari propter varietatem
singularium casuum ut philosophus dicit
in ix° ethicorum. Aliud autem debitum
est quod computatur in bonis eius qui habet
et non eius cui debetur puta si dea-
tur non ex iustitie necessitate sed ex quadam
morali equitate ut contingit in benefi-
ciis gratis susceptis nullius autem bene-
factoris beneficium est tamen sic parentum
et ideo parentes in comparandis benefi-
ciis sunt omnibus aliis preferendi nisi
necessitas ex alia parte preponderaret

vel alq̃ da gd̃ud puta grab pri
tas ecie uł reipublice / In
ayb aut estimato ḡnda et
quedrib ꝫ bufiet susceptꝰ q
sm̃ no pt go ꝺa ꝺnatr / qd
ꝺm ꝺm q pntes sue suꝑioꝝ
ꝫ ro amor pnnd E ad bufa
ced / amor aut filioꝝ ad ḡno
rad pntes et tr ꝺ nr̃ xpi
me artꝫ magiꝫ lucꝛ ꝺsoc
filiob q pntes quob no ꝺbe
rẽ licꝛet qꝑ obligacoꝝ bufi
coꝝ susceptoꝝ uł ꝑ pfm̃
vno ertꝝ

articulꝫ c

A ꝺ quartꝫ sic ꝫ redi pꝛ q
bufeda sit ꝑcialis utꝝ
prepta cũ ad utes ordmd
tum q legislatoꝝ ꝺtdut ſa
rẽ goicꝫ utuosꝫ scnd ꝺ in
ro ertꝝ / ſ corpꝛe ꝺ prep
tꝫ de bufiecta ꝫ ꝺ ꝺlita
st sed onlatꝫ / ro ꝺligte
nimicꝫ pꝛos bufacte hꝫ
h ꝺcrit vob go bufieda est
utꝝ gꝛta a cadtate / ꝑ vna
utilib⁹ opponꝫ ſ bufiecte
opponꝫ alicꝫ st alia vna ꝑ
q no cundꝫ / hꝰ inſert puta
tapma sunꝫ ꝫ alia hq̃ go
bufiecta e ꝑcialis utꝝ ꝑ
cadtab ro q ꝺ militaꝫ ſſb sed
bufieda pꝛ g pꝛ ꝺ militaꝫ ſſb
ſ ꝺnsab bufieda ſſb go bu
fieda e alia utꝝ a cadtate
/ ro q e q acto mior ꝫ optiõ
ꝺ rñt ꝺnsab utes ſ bufi
eda et bnvoleda ꝺ ꝺnt h
scnd acto ꝺtõn ꝫ optiõn q bu
fieda e operꝫ bnvoleꝛe go
scnd bnvoleda a ꝺ e alia utꝝ
a cadtate uta nr̃ bufieda / scnd
ꝺm q utes ꝺnsab ſ bnes
ꝺnsab obꝫ aut e ro formal
obꝫ cadtaꝫ ter bufiecte ma vtꝝ ꝺ
ſpuat quez roꝝ hom uł q ſ ꝺna

vr bufiecta a ro alia utꝝ
a cadtate ſ no iat quedꝫ utu
tꝫ actuꝫ / ad pꝛmo go ꝺm q ꝑ
repta no ꝺa ꝺ habuerib⁹ utu
tatꝫ ſ ꝺ actib⁹ ꝫ ro ꝺnsitaꝫ
preptoꝝ no ꝫ at ꝺnsoꝝ hꝰta
ututꝫ ſ ꝺnsoꝝ actꝫ / ad scm̃
dꝫ q scnd ꝺa bufieda ſ pro
go habita ꝺptꝰ qſdcaꝺ sub q
rõne hom rꝺuc ad amore
ꝺa ꝺa nocumta ꝺptꝰ qſdcaꝺ
ſ quez roꝝ male rꝺuc ad
ꝺnd prdut aut qſdcaꝺ sm̃
alias ſpalꝫ ro nes uł hom
uł male rꝺuc ad alias ſpa
les ututꝫ uł pua ꝫ ſ hoc
sit ꝺnde bufieda ſſb / Ex
patet ꝺna ad 3m̃ / ſ cluſio

xxxvii

D Inde q ſdcaꝺ e de
clad et ita ho qnd
ꝺcrꝫ / pꝛmo v ele laz
grau sit actꝰ cadtatꝫ / 2o
de ꝺfectꝰ elcaꝝ / 3o q sit
potꝫ ele v spualꝫ ut ſ
paleꝫ / 4o v corpalꝫ ele qcant
effectꝰ spuale / 5 dnto v ꝺac
clas sit m̃ preptꝰ / 6pto v 2o
paliꝫ clad sit ꝺada ꝺ nmo / 7p
mo v sit ꝺada ꝺ ꝺuste acq
sitꝫ / 8tauo q 2o sit ꝺac clas
sionꝰ quibꝫ sit ꝺada / 9cimo
ꝺ nmo ꝺadi cliꝫ

articulꝫ

A ꝺ pꝛmo sic pꝛe vi q ꝺac
clas no sit actꝰ cadtatꝫ ac
tꝰ cũ cadtatꝫ n pt cẽ sm̃e cad
tate ſ largꝰ clas pꝛ cẽ sm̃e
cadtate ſ illud ſ ad rõn / ad
di ꝺistꝰ / mabꝫ pauꝝ ꝺcis
facultatꝫ mcatꝫ cadtate aut
ꝺ gucꝰ nr̃ nr̃ ꝺ est go ꝺac clas
ꝺ actꝰ cadtatꝫ / ꝑ clad qui
tã nr̃ opa satisfactõ ſ illud
ꝺmcliꝫ m̃ / pcꝛa tua cliꝫ ſdi
me ſ satisfactꝰ actꝰ ustice e
go ꝺac clas ꝺ actꝰ cadtatꝫ ꝺ
ustice / ꝑ offre ostia ꝺo e
actꝰ satisfactoꝝ ſ cluſe clas qꝛ

offre ostia dño ℔ id ad hebre
viro ihu fiere et promiss noli
te oblivisci Hubg ou ostiss pmi
tur dcq ho dae clas no acta
cadtatis ℔ magr fabre q̄ ꝑ plac
gt d mr̄ et fris q dae aliud
ℓ bo acta libtatis ℔ ho
mag̃ str m largiore eccl̃ go
dae clas no acta cadtatis q̄ di
t e qđ dr̄ ihs mr̄ dñi ha
bueit sbas quq mdi tradet
sem sud nr̄m te ihste et lauge
bit vlsted sua ab eo que cadtas
di manet d eo q̄ dño dño q
oportet eos acta ad lra dñute re
send ad qua ptinet ut ꝑ eno
tis ad agend hꝫ acta mot̃ ai
ad dath clas et ut subueniatur
mite pacieti vt quid desime
tre clas dicat q̄ cla e opq̃ quo
da aliquid mdusti eo ꝓ passe
ℓ dicit q̄ quid mot̃ ptinet
ad mag̃ ut sup̃ dict e vnde
madm e q dae clas ℓ e ac
tus mee et ꝺor appact eo ꝑ
noie via m gre et miserordia
dnaꝫ sicut ꝺ limo misereatur et
ꝑ mea e effectus cadtatis ut
sup̃ dict e dequo dae clas
acta cadtatis ma mee q̄
ad pmū go dño p ab dr̄ acta
cadtatis ꝺr vno mia sicut acta
instrue e sacr̃ instu et thie acta
dñutis ꝑ ē sine dñute mdi
cend ꝺ ihste ihste instrue insta
opan vel q̄ mali rone ei q
tmod ei q̄ sit ad ad p stri
thio dicit ē ab acta dñutis
forma sicut acta instrue sacr̃
insta ad mo quo insta fuit sic
tempte et delrabilit thie mia
acta dñutis no e sine dñute ꝑ
ihe go dae clas mia ꝑ sine
cadtate forma aut dae clas
ℓ dño dño delrat et tempte et
ꝺ eo mo q̄ dz no e sine cadtate

dñ dr̄ dño q̄ no et ihsletur
sup q̄ ℓ ꝺ q̄ vig dutis dicte att
bui alter dutis sicut impium et
ordinate ad sua fine tot modo
dae clas pon̄ nut opa sanctor
tot magtu imꝑ m desiderii
pacifice ordinat ad sanctitate
dñ p culpa pmanut et ordinat
ad placand dñm ihm sacrificii
et sic impa a lama vig pacti
dto ad dñm Ad quartu dñm
q dae clas ptinet ad libtati
tate magtu libtatis auffi
impedimtu qq acta q̄ esse
posset ex superfluo amore dnar
℔ q ab effrē mg̃ dñi et q cano
dñm sit ꝑ vig̃ pugnato
clas gna dñi gladiꝰ ponit
aut septe ele rozpales sit pas
se ꝑ sinistr̃ potuit sedet ꝺr̃ie
mdiu stolige hospite pistat
insimul ꝺsime cognitu et spe
lie mortuu que m ℓ ipi ꝺr
ne visito poto cibo redimo tego
rolligo q̄do ꝺnus aut septe
ele spūales sp dore ignorate
ysaie dubitat q̄ solat ihste cur
rige parate mittet offendi p
tate oneꝝ post ꝺnicꝰ et p orbꝫ
orate q̄ cū q̄ ipsu gtme ꝺn
sule rasiga solae mittet fo
dra sta ti q̄ sub adꝫ mit hat
q̄ silui et dextra vi aut q̄ qui
q̄ cla q̄ ꝺ ordinat
ad subuend ℔ nos sed ꝑ
q̄ mortuꝰ sepelit ꝺ nr̄ ci subue
m aliq̄ nr̄ cet vñ q̄ sup ꝺn
matth xo nolite time eos qui
occidut corp et pa ho u ht a
plig quid faciat vig et dñs ma
thei xxvo q̄ martat nec ipi
de sepultura mortuos redire
n facit go vi q̄ mgnat q̄ cla
q̄ dam ℔ cla dr̄ ad sub
uend mlt ℔ sicut dicit q

sed milte de sua non ignaue
mte quod pote sibi quod predicet
ceo ducatu claudy festiuitate
paup debitis go quod pdicte
ele emuant ¶ Sp dae clay e
acty mne si contigat deligton
magrb vi ad sucitate ptne
quod ad maz go no dz hpitat
mt clat spualet ¶ Sp ela ordi
na ad subuend defectu sit alg
z ho qui defecto ignoratie in
paca d aliqbg go vi qpublicj
deat qlibz dare si ignoauer
id qd ipe fert ¶ Dz q eq ho
gt m qda dme ghit mpod ruet
dno ne tardat habet rep affluc
ad emgilet ne arme lazgitate
torpestat ghit aute q hn magro
ope studeat ut ipse atq vtilita
tem illius cu ipo mo pruet ghit
logda lond apud dmte dapna
coi pro ifecto taleto tmcat st ty
z ut apud ad pro pauprib mt
cdut go pdte ele quer gllb
sca m qbus hores habeant
let defunct ¶ Sno dni q pd ra
clazd defecto quod sum spud
ost defecto ipsorum qp ghida
sue eccie ac ad quos ordinat
spualet ele Nichil ns eccie
torpis ad quos ordinat ele cor
palet defecto eni corpal aut
e d pita aut e pg pita si qs
e d pita aut e ghit defecto pe
corp quibz omit mdictu d est
spualit ipse ad arma suppetend
di primo aut defecto immedia
ctor inter quos e dubitat
di cu subuenit p alimdu sicut fa
mes et sic ipe po pasce esurie
te alium aut e cu subuenit po
alimdu quod sit sitie et sic ho
potat sancte Defectus aut quod
dm ecclie annexe z duplex sic
dm tenendi et qbus adhe pont
vestire medio aliud e dm qua
culi et qbus adhe e sustinc ho spi

te sibi aut si sit defecto ab spali
bz aut e eccia mdra sicut
dfinitat et qbus adhe po hostiat
mfimd cui ecclia ostia et qbus
adhe po raptuoz hdepred pg
pita aut eccl gibet mortuus se
pulturi ¶ Sibi aut spualibz de
fectibus spualibz actibz ghuet
dr ipo possedo auxilium a deo
et qbus adhe po ord qua quis
et aliis oat alios impedendo auxi
lium spualem dor qbus ipos qt
defecto impedy et sic dr ostinc
ne aliud impedim adhibe a iudicio
p ordina ¶ Si aut petro impedy
adhibet ei iudicio p gsecutio dr
e defecto et passione affectuose
dr mr quibz maxima e spa
cu subuenit p gsecutoz eccie
pe mordiat actq quibz qbus
ossedat pt ipos eccie pertinz
impetu predr ab cuius ordina
tu iudicate et ser adhibet p
medium p correctione alios eccie
te aut in que pertz et sequit
sit primo d nos iudicio adhibeb
limitedo offend ¶ Si aut sit dr
ut dr dn no e md ablegij re
mitte ut ceo dr et sr matheo
ipos eccie ipsius actq in
ordinat eccia gllat ei immu
tet pt pertinz mictoz et sic p
medium adhibe suppositio mag
d qbus qui dfim re pertat si ad
tom vro debeb nos primoret
mfimtaret alioz prae et in
q eccie dfim sue ghuet eccl ordinat
uenbz si z qualit corp omicid seu
subptradi si id ad gallic vel alib
ubi omicid ptuate ¶ Sed p ipos
ced q sepultu mortui in qsbt
ca quadrat ad sm q corp pt mor
te ihesu et sic ho dns dr defunc
tis corp in qua ad qbz quid satisfat
et sic ho eccie dns in qua dat se
pultu z mt ad me opa ministrat
sol a qua sue eccie non pntis ad

defectu quod de eius corpore agatur
Ad quartum ad hoc quod vivit in maioribus
hominum cum honore dehonestatur si in
sepulcro remaneat Ad quintum quantum
ad affectum quem adhuc vivens ha
bebat de suo corpore cum prius affectus
conformari debet post mortem ipsius et
sic hoc aliqui commendant de mortuo
rum sepultura ut Thobias et illi
qui dominum sepelierunt ut patet per Augustinum
in libro de cura pro mortuis agenda
Ad secundum dicendum quod omnes alie necessi
tates ad has reducuntur nam et ceci
tas et claudicatio sunt infirmitates
que vel dirigere cecum et sustentare
claudum reducuntur ad visitationem infirmo
rum Similiter et subvenire hominibus quibus
cum oppressione illata extrinseca
reducuntur ad redemptionem captivorum
Dicere autem quibus paupertati subveniatur
non queruntur nisi ad subveniendum pro
defectibus et ideo non sunt specialis
mentio de hoc defectu facienda
Ad tertium dicendum quod correctio peccantium
quantum ad ipsum exercitium actus
severitatem iustitie continet vel sicut
in ad detentionem corrigentis qui potest ho
minem a malo culpe liberare per
tinet ad misericordiam et dilectionis affectum
sicut illud Prov. xxvii° Meliora sunt
vulnera diligentis quam fraudulen
ta odientis oscula Ad quartum dicendum
quod in quolibet nescientia pertinet ad
hominis defectum sed solum ea que quis
nescit ea que quaerit eum scire cum
defectum per doctrinam subvenire
ad elemosinam pertinet In quo tamen observan
de sunt debite circumstantie personae et
locorum et temporum sicut et in aliis acti
bus virtuosis

Articulus tertius

Ad tertium sic proceditur videtur quod elemosine cor
porales sunt potiores quam spirituales
laudabilius enim est magis indigen
ti elemosinam facere quod hoc enim elemosina laudem
habet quod indigenti subvenit sed corpus cui sub
venitur per elemosinas corporales est indigentior
ne quam spiritus cui subvenitur

per elemosinas spirituales ergo elemosine corporales
sunt potiores Preterea recompensatio beneficii
et laudem et meritum elemosine minuit unde
dicitur Luce xiiii° Cum facis prandium
aut cenam noli vocare vicinos divites
ne forte et ipsi te reinvitent sed in
elemosinis spiritualibus semper est recompensatio
quia qui orat pro alio sibi proficit sicut
in psalmo Oratio mea in sinu meo
convertetur qui de alio docet ipse in scientia
proficit quod non contingit in elemosinis corporalibus
ergo elemosine corporales sunt potiores quam
spirituales Preterea ad laudem elemosine pertinet
quod pauper ex elemosina data consolatur ut dicitur
Job xxxi° Si non benedixerunt mihi
latera eius et ad Philomonem dicit
Apostolus viscera sanctorum requieverunt per te
frater sed quanto magis est grata pauperi
elemosina corporalis quam spiritualis ergo elemosina
corporalis potior est quam spiritualis
Sed contra est quod Augustinus dicit in libro de sermo
ne domini in monte super id quod petit a
te da ei dandum est quod nec tibi nec alii
noceas et cum negaveris quod petit
iudicanda est iustitia ut non eum in
anime dimittas et alii melius ad
dabis et cum iniuste petentem correx
eris Correctio autem est elemosina spiritualis
ergo spirituales elemosine sunt corporalibus
preferende Responsio dicendum quod comparatio istarum
elemosinarum potest attendi dicitur vos sunt loquen
do et sic hoc elemosine spirituales preeminent
triplici ratione primo quidem quia id quod
exhibetur nobilius est sicut donum spiritua
le quod preeminet corporali sicut id Prov.
iiii° Donum bonum tribuam vobis le
gem meam non derelinquatis Secundo ratione
eius cui subvenitur quia spiritus nobilior
est corpore unde sicut homo sibi ipsi magis
debet providere quantum ad spiritum quam quantum ad
corpus ita et proximo quem debet tamquam
seipsum diligere Tertio quantum ad ipsos actus
quibus subvenitur proximo quia spirituales
actus sunt nobiliores corporalibus qui
sunt quodammodo servilis Alio modo potest comparari
sicut aliquis pertinere casum in quo quidem cor
poralis elemosina alicui spirituali preferatur
puta magis esse pascendum fame

monete ꝙ dorea ſer Thedge
ti ꝑ plm̃ mog̃ e dicat ꝙ plat
q̃libꝫ hor ſit ſm̃r mog̃ Ad p̃m
go dm̃ q̃ dare magꝫ debet
melius e retent pbꝫ ſi ſm̃g
mdagꝫ ſit melior & melioꝛ
mdigeat Dad ei mog̃ e & ſic
e dñs Ad xm̃ dm̃ q̃ dto
pcedo no mmut malo & laud
cle ſi no ſit dcta ſcda d q̃ana
gla ſcd ſit dcta no mmut roꝫ
utꝫ ſcdm & de ſcdo Ad iſtꝫ
ſit ꝙ q̃dato magꝫ q̃ dat ſigecle
tato magꝫ ad gla ſcdm & cl
ta gdgit d ſpualibꝫ cle & q̃
ꝫ dcto bñdcto ſpualiu no
mmut malo ſcdm dcto bñ
corpalib Ad xm̃ dm̃ q̃ meto
dabꝫ cle attend ꝑ illud d quo
ꝫ rob̃ ꝛequeſte voluntate am
pctꝫ no d eo d quo requeſtꝫ
eſt dordiata Articulus c

Ad quartu ſic pred vid
q̃ cle corpales n h̃eant ꝛec
ſcdm ſpuale dñi eoꝝ p̃
tor ſua ꝛa ſ̃ bona ſpualia
pcdra corpalibꝫ no go cle cor
palꝫ h̃nt ſpuales dñi Ꝓ
Dad corpale pro ſpuali q̃mo
dcumq̃ eſt ꝑ ho q̃mo cdo eſt
utad n go fac dade cle ad
q̃cqd ſpualiꝫ eſſentꝫ Ꝓ mlti
plicata ꝛa mltiplicata eſſe ꝫ
go cld corpalib̃ ꝛanſact ſpua
le eſſentꝫ ꝛeſpe ꝑ maiꝛ cld
magꝫ ſpuld & ſ̃ꝛed q̃dq; d
q̃ le cur̃ ꝛpl de vdua ma
tꝛe duo ꝛra mmuta d dcto
plato q̃ ꝑ ſm̃a dm̃ plq
odbq; miſit no go cld corpa
lis h̃ ſpuale dñi Ꝓ ſ̃
d q̃ ſ̃ cm̃ xxvio cld ſ̃
gdam ſoꝛoꝛ quaſ puella q̃dua
but Ꝓ no dm̃ q̃ cld corpal
epho p̃ eſſe vꝛ ꝑ & ſ̃ſtm & ſ̃ſo
n h̃ mſi corpale eſſentꝫ d q̃to
ſ̃ ſuppleꝫ corpales dñi q̃ dno
dño p̃ eſſe q̃ pte ꝛauſe cum
dcto ab h̃ cld corpale dat
q̃ d dño dei & q̃ dno & q̃to
adhꝛe aſſeꝛat ſpuale ſm̃
d cm̃ xxvio pde pcedo q̃ dno
ſcdm pone thezaurꝫ d q̃ſcp
tꝛ alexm̃ et pcedi ꝑ q̃ma
gꝫ q̃ cum̃ xxvio q̃ pte eſſe
& ſic d h̃ ſpuale ſcdm d q̃
ſ̃ q̃ dñm̃ ſtm ꝑ corpale cld
ſalutem̃ mo ad oꝛad ꝓbꝫ ſoꝛ
tes vꝛ & ibid ſalꝫ gꝛlude
cld d ſm̃m pauꝛꝫ & hꝛe ꝓte
oadut ab q̃ malo Ad p̃m go
dm̃ q̃ no ꝛa pcedit d corpal
cld ſ̃ ſcd ſua Ad xm̃ dm̃
q̃ ꝛe q̃ dat cld d dcdat ad
ome ſpuale ꝛ corpale q̃ ſcdm
ſpualia d mmento ꝓmoue
ꝫ dcdat ꝓ cdatꝫ eſſe ſpua
le ſcdm ꝛ mog̃ Ad xm̃ dm̃
cdo q̃ vdua q̃ mig̃ debet ꝫ
q̃ntate plꝰ debet ꝫ ſuadeꝛe
ꝛone q̃ q̃ pe ꝛa ꝛ ma
gꝫ cdatꝫ affectꝫ q̃ q̃ coꝛ
palib̃ cld ſpuale eſſe ꝛanda h̃
Ad q̃dtu ſic pred q̃ dñe
cle, no ſit m̃ pcepto q̃lia
m̃ a pcepto d q̃ dñe ꝫ dare cld
& q̃ plus ſm̃ dicit d me ſ̃ con
ſiliu mcm̃ vꝛi placeat q̃ dat ꝛua
cld ꝛdime go dare cld ꝛo eſt
d pcepto Ad xm̃ cuiꝫ ꝛe ꝛua
oꝛi ꝛ ad ꝛdime ꝫ ꝛdimedo ꝛe ꝛua
aliquis cld, non debet go ludꝫ
eſt cld no dare ſ̃ non go dare
cld eſt d pcepto Ad q̃ cdo cdi
ſub pcepto alicui tꝛe obligat tꝛ
hꝛe ſſcꝫ ad p̃m mcle q̃ pcep
aſſeꝛtꝛa obligat ꝑ tꝛe dcdato
Si go dare cld, cdit ſub pcepto
eſſe dcdat alicui tꝛus d q̃ ho
pecuniet mꝛtat̃ m cld, dicit
q̃ ho no bñ q̃ ſ̃ ꝓbꝫ eſſe ꝛa
ꝑ ꝑ pauꝑ aliter ſubuenꝛi

Articulus

UNIVERSITÄTSBIBLIOTHEK GIESSEN

Ad septimum sic proceditur. Videtur
quod possit eleemosina dari de illicite
acquisitis. Dicitur enim Luce vi° facite
vobis amicos de mammona iniquita-
tis. Mammona enim significat divitias
ergo de divitiis inique acquisitis potest
sibi aliquis amicos spirituales facere elemosinas
largiendo. Preterea omne turpe lucrum
videtur esse illicite acquisitum sed turpe
lucrum est quod de meretricio acquiritur
unde et de huiusmodi sacrificium vel oblatio
deo offerri non debet sed illud Deuteronomii
iii° Non offeres mercedem prostibuli in
domum dei tui. Similiter et turpiter acqui-
ritur quod acquiritur per aleas quia philosophus dicit
iiii° ethicorum. Tales ab amicis lu-
crantur quibus oportet dare. Turpissimo enim
acquiritur et per symoniam per quam aliquis
spiritui sancto iniuriam facit et tamen de huiusmodi
eleemosina fieri potest ergo de male acquisitis
potest aliquis eleemosinam facere. Preterea maiora sunt ma-
la magis vitanda quam minora sed minus
peccatum est detentio rei aliene quam homi-
cidium quod aliquis incurrit vel aliquis in ultima ne-
cessitate subveniat ut per Ambrosium
qui dicit pasce famem morientem quem si non
paveris occidisti ergo aliquis potest eleemosinam facere
de aliquo casu de male acquisitis. Sed contra
est quod Augustinus dicit in libro de verbis domini de
iustis laboribus facite eleemosinas omnino enim
corrupturi estis iudicem Christum ut vos
non audiat cum pauperibus quibus tollitis
nolite eleemosinas facere de venere et usu-
ris fidelibus dico quibus corpus Christi
erogamus. Responsio dicendum quod triplicitur
potest aliquid esse acquisitum uno enim modo
quando id quod illicite ab alio acquiritur
debetur ei a quo est acquisitum nec potest
ab eo retineri qui acquisivit sicut contingit
in rapina furtu et usura. Et de reli-
bus cum homo teneatur ad restitu-
tionem eleemosina fieri non potest. Alio modo quando aliquid
illicite acquisitum est quia quidem ille qui acqui-
sivit retinere non potest nec tamen debetur ei a
quo acquisivit quia sicut contra iustitiam accepit

Et alter contra iustitiam dedit sicut contingit
in symonia in qua dans et accipiens
contra iustitiam legis divine agit unde non debet
fieri restitutio ei qui dedit sed debet in ele-
mosinas erogari. Et eadem ratio est in simili-
bus in quibus scilicet et datio et acceptio
est contra legem. Tertio est aliquid illicite acqui-
situm non quidem quia ipsa acquisitio sit illici-
ta sed quia illud ex quo acquiritur est illici-
tum sicut patet de eo quod mulier acquirit
per meretricium et hoc proprie vocatur turpe
lucrum quia enim mulier meretricium exercet
turpiter agit et contra legem dei sed in eo quod
accipit non iniuste agit contra legem unde
quod sit illicite acquisitum est retineri potest
et de eo eleemosina fieri. Ad primum ergo dicendum
quod sicut Augustinus dicit in libro de verbis
domini illud verbum domini quidam male intel-
ligendo rapiunt res alienas et aliquid
inde pauperibus largiuntur et putant se
facere quod preceptum est. Intellectus
iste corrigendus est sed omnis divitie
iniquitatis dicuntur ut dicit in libro de quodlibet
evangelii quia non sunt dicte nisi quis
in eis spem constituerit vel secundum Ambrosium
si quando mammona dicitur quia variis ille
tebris nostros temptat affectus vel quia
in pluribus predecessoribus quibus patrimonio
succedit aliquis reperitur qui iniuste usurpa-
vit aliena quamvis tu nescias ut
basilius dicit vel omnes divitie dicuntur
iniquitatis id est inequalitatis quia non equa-
liter omnibus distribuite uno egente et
altero superhabundante. Ad secundum dicendum
quod de acquisito per meretricium iam dictum est quod
eleemosina fieri possit non autem fit de eo sacri-
ficium vel oblatio ad altare. Tamen propter
scandalum. Tamen propter sacrorum reverentiam
de eo in quod est per symoniam acqui-
situm potest fieri eleemosina quia est debitum ei
qui dedit sed mentitur illud amittere. Circa
illa non quod per alias acquiruntur videtur esse
ad illicitum ex iure divino sed quod aliquid
lucretur ab hiis qui rem suam alienare
non possunt sicut iuniores et furiosi
et huiusmodi. Et quod aliquis trahat aliud ex cupi-
tudine lucrandi ad ludum et quod fraus

debent ab eo lucrè & dñs tñ
bus tenè ad ſſtitucõ ꝛ d'o ꝙ
pt clam facè aliquid aut vide
ẽſſe ulrỹ illicitu ꝙ ſue pdco
cmõi qđ pḣibet vñ tle lucro
& q̃ quis cmõle nõ obligat
omẽs ſ̃ eos ſolos qui ſut hmõi le
gibus ſubiecti & ut eẽ p dſue
tudine abrogãd pt ꝙdco q̃uid
illos q̃ ſut hmõi legibꝫ aſtricti te
nẽ vñ ad ſſtitucõ qui lucrã
ñ ſorte ĝna q̃ſtuose pualeat
d'ñ aũ lucratꝫ ſit ab eo q̃ trax
it ad lucrũ in quo cmõ ñ tenẽ
ſſtitue q̃ ille q̃ amſit ñ ẽ dñs
nỹ dñe nr̃ pp licite rẽme tale
quẽ poſtmo durante vñde dñs
d'hoc eccl̃ie facè d hoc cmõ &
dñs dñs q̃ eau q̃tine nõ ẽs
dia ſut q̃d ñde licet ei qui
tale mõ ẽ patrũ acquẽ d'alie
no ad ſcm ſuſtẽtacõ ſ ñ ducat
qui ſibi dare uelit & ꝓ eadẽ cõe
licet hre aliq̃ de alieno & ꝑ
de ho eccl̃ie dad q̃ñ mõſtare
pe ſ aliũ ſubueme ñ poſſ ne
ceſſitate pareti ſ tñ ſ̃ pt ſme
plenꝫ debet diſpũſtiõ dñs tolle
tate pauꝑ ſtude ꝙtinã mẽ
tatem pacem

Arnaldus

Adoctam ſũ prote ñ q̃ ꝛ
q̃ d ꝓtate aliq̃ poſſit eccl̃ia
facè religioſi cmõ ſũ ꝓtate
ſuoꝝ quibꝫ obẽãr uouerũt ſed
ꝓ eis ñ licet eccl̃ie facè dapñ
ꝓtaret & ſtatu religionis q̃
ſic amb'ẽ ẽ ꝺdma ꝙ ane ſi
ſoꝝ d pre d q̃ſtit q̃ maxime
ꝓ languor eccl̃ie cmõda q̃ illi
q̃ ſut d ꝓtate aliq̃ ꝙſtituti pñt
eccl̃ie facè & ſp uxor d ſb pta
te uiri ut ẽ ẽ ſ̃ uxor pt
facè eccl̃ie cõ aſſumãt d uiri ho
neſtate ꝙ & d'bta lucia ſ̃
q̃ ignorãte ſſtmõ eccl̃ie fiẽt
go p ho q̃ ad d ꝓtate aliq̃
ꝙſtituꝫ impedit q̃ poſſit
eccl̃ie facè & ſp nãlit q̃d ſbiaco
e ſibiaco ad pntes vñ dpq ad
ẽphe vñ ẽ ſſtit obẽdere pn
cibꝫ vñs in dño ſ̃ ſibi ut mõ
pñt d'ictis patrũ ſue eccl̃ie
& ſue quocdo ꝓcõ ñ ſit hẽ
dẽ & ĩo cõ poſſint eẽ vñ ad
uſꝰ rocẽſtr̃ miõmagiſtr̃ vñde
ꝙ poſſint eẽ vñ eccl̃ie dumdo
ad mmẽdũ aue ſue go illi q̃
ſut d ꝓtate ꝙſtituti pñt eccl̃ie
dare & ſp hmõi ſut ſub ꝓtate dõ
mõꝝ ſ̃ id ad tẽpus & d
Deus dñs ſuus ſubiectos cõ
licet ut eis dẽ d ẽ dñe ſa
tẽ q̃d mayõ ſit ſ̃ pcis eccl̃ie
langrid go illi q̃ ſut d ꝓtate
ꝙſtituti pñt eccl̃ie facè & d
q̃ eſt q̃ eccl̃ie nõ ſut facẽde de
alieno ſ̃ d'uſibꝫ tabũdãtijs
ymmo ſ̃ eccl̃ie facè dz ut dumq̃
ẽt in ẽ d'pñt dm ſ̃ ſ̃ ſubñt
aliꝫ eccl̃ie faciẽt ho cõe d'alie
no go illi q̃ ſut ſub ꝓtate cõ
ſtituti aliter ñ pñt eccl̃ie facè
& ſtio dñs q̃ ille q̃ ẽ ſb pta
te aliq̃ ꝙſtituꝫ dñm hẽ ſpi
ſupior ꝓtate tẽpalẽ dz ſpi
ẽ em ordo nãlis ut d ſpiora
ſ̃ ĩa dyale & ĩo dz q̃ ca
hõut ſpiorẽ ſpi ſubiũ diſpoſit
ñ aliter quã ei ſit a ſpi cõmiſſũ
Nec go ille q̃ ẽ ſub ꝓtate ꝙſti
tuꝫ de re ẽ quã ſpi ſubiect
eccl̃ie facè ñ dz ñ q̃d ei a
ſpiore ſuccẽſſ̃ p̃miſſa & q̃ ñ ha
beat ad ſ̃ ho ñ ẽ ꝓtin ſbiectꝫ q̃
ñ ad hõ ſ̃ ſpi ſũ cõis et
d'go pt eccl̃ie facè & q̃d p̃ go
dñs q̃ monachꝫ ſ̃ ſ̃ d ſpe
ri a plato q̃miſſa pt facè
eccl̃ie de rebꝫ monaſterij ſ̃ q̃d
ſibi e q̃miſſũ & ĩo ñ q̃ dſpe
ſatij q̃ nõ ſ̃ ſpiꝰ dz tue ñ pt
facè eccl̃ie ſine licẽcia abbatis
vel q̃ſſe ſua ubi ꝓua ꝓſumpta

ñ forte ꝯ arlo ꝯtine nccitatis
in quo licitum est ei furari ut
elemosinam daret nec propter hoc efficitur
peioris condicionis quia sicut dicitur
in li° de ecclesiasticis dogmatibus bo
num est facultates cum dispensa
cione pauperibus erogare sed melius
est pro intencione sequendi dominum ipsum
dare et abiecta sollicitudine egere
cum xpo ¶ Ad 2m dicendum quod si vx
or habeat alias res preter dotem que
ordinatur ad sustentandum onera matri
monii vel ex proprio lucro vel ex
quocumque alio licito modo potest dare
elemosinam etiam irrequisito assensu viri
moderatus tamen ne ex earum superflui
tate vir depauperetur alias autem
non debet dare elemosinam sine consensu viri
vel expresso vel presumpto ñ ꝯ arlo
nccitatis sicut de monacho dictum
est quamvis enim mulier sit equalis viro
ꝯ actu matrimonii tamen ꝯ hiis que ad
dispensacionem domus pertinet vir ca
put est mulieris sed apostolus i ad cho
ri xi° Beata autem lucia sponsa
habebat non virum unde de consensu ma
tris poterat elemosinam facere ¶ Ad 3m
dicendum quod ea que sunt filiifamilias
sunt patris et ideo non potest elemosinam facere
ñ forte aliquam modicam de qua potest
presumere quod patri placeat ñ forte
alicuius rei esset sibi a patre dispen
sacio commissa et idem dicendum est de
servis unde patet solucio ad 4m arlo

Ad nonum sic proceditur videtur quod non
sit magis propinquioribus elemosina
facienda dicitur enim ecclesiastici vii° da
misericordiam et non suscipias peccatorem
benefac humiliter non des impio
sed quamquam contingit quod propinqui nostri sint pecca
tores et impii ergo non sunt eis elemosine
faciende ¶ Preterea elemosine sunt faciende propter
retribucionem mercedis eterne sed ad ma
thi vi° Et pater tuus qui videt in
abscondito reddet tibi sed retribucio
eterna maxime acquiritur ex elemosinis que

sanctis erogantur sed ad lucam xvi°
facite vobis amicos de mam
mona iniquitatis et cum deferen
tis vos recipiant in eterna habita
cula quod exponens Augustinus in li°
de verbis domini dicit Nam sunt qui habent
eterna tabernacula non sancti dei
et qui sunt qui ab eis accipiendi
sunt in tabernacula non qui eorum
indigencie serviunt ergo magis sunt
elemosine dande sanctioribus quam propinquiori
bus ¶ Preterea maxime homo est sibi propinquus
sed sibi non potest elemosinam facere ergo videtur
quod non sit magis elemosina facienda per
sone magis coniuncte ¶ Sed contra
est quod apostolus dicit i ad thimo v°
Si quis suorum et maxime domesti
corum curam non habet fidem negavit et
est infideli deterior ¶ Respondeo dicendum quod
sicut Augustinus dicit in primo de doctrina xpi
ana illi qui sunt magis nobis co
iuncti quasi quadam sorte nobis obve
niunt ut eis magis providere de
beamus est tamen circa hoc discrecionis
tamen adhibenda sed dicta coniunctionis
et necessitatis et utilitatis nam multo
sunt magis indigentes pacienti
et magis utili ad quem bonum
est magis elemosina danda quam persone
propinquiori maxime si non sit magis
multum coniuncta cuius cura specialis no
bis imminet et si magna necessi
tate non paciatur ¶ Ad primum ergo dicendum
quod peccatori non est subveniendum in quantum pec
cator est id est ut per hoc in peccato foveatur
sed in quantum homo est ut natura sustentetur
¶ Ad 2m dicendum quod opus elemosine ad mer
cedem retribucionis eterne dupliciter
uno quidem modo ex radice caritatis
et sic hoc elemosina est meritoria prout ea
servatur ordo caritatis sed quia propin
quioribus magis providere debemus ceteris de
paribus unde et Ambrosius dicit in primo officiis
est illa probanda liberalitas ut
proximos sanguinis tui non despicias
si egere cognoscas meus est enim
ut ipse subveniamus tuis quibus

predor ab archi[episcopo] [illegible] postea
[illegible]os [illegible]let cla[ricus] ad [illegible]burn[ensem] v[icecomitem]
[illegible]te etiñe q[uo] meito eiq[ue] [illegible]dena
[illegible]q[uo]rat pro eo q[uo]d clar[icus] debet
et [illegible] hor[ibilis] d[omi]n[u]s Angl[ie] Ad[huc]
[illegible]dic[it] q[uo]d cla[ricus] [illegible]p[ro]p[ter] [illegible]m[u]l[ta]
[illegible]rordie [illegible]fund[it] [illegible]m[u]l[ta] [illegible]no[n] [illegible]p[ro]ficua
ad [illegible]septim[um] [illegible] p[er] quadr[agesimam] [illegible]ebrie
ut [illegible]dñi [illegible]e [illegible]fr[ate]r[nitat]is [illegible]p[re]d[ic]t[orum] [illegible]do
[illegible]n[u]s [illegible]sibi clar[icus] [illegible]fauc[ium] [illegible]n[on] [illegible]sorte [illegible]q[uo]d [illegible]p
[illegible]ma alii[us] puta [illegible]co ab [illegible]stribu
[illegible]tor pom[orum] clar[icus] [illegible]p[re]t[er] [illegible]p[re]d[ic]t[orum]
[illegible]ampe[re] [illegible]ndegeat [illegible]co tenac[ium] [illegible]he
et aliqñ [illegible]mgr[atur]

Articulus

Ad d[icen]d[um] sic [illegible]fr[ate]r vic[arius] p[ro]v[incialis] cla
[illegible]no [illegible]fr[ate] Hab[ra]h[am] [illegible]fr[ate]r [illegible]faceda
cla[ricus] [illegible]end[um] mayor di[xit] [illegible]fr[ate]r quietu
[illegible]bi [illegible]fr[ate]r [illegible]illis [illegible]no[n] di[xit] [illegible]fr[ate]r Joh[ann]es ut duo
[illegible]tes [illegible]nde [illegible]fr[ate]r [illegible]rebut[ant] Dic[it] Ambr[osius]
[illegible]gt[us] [illegible]t [illegible]p[ri]mus de [illegible]offic[iis] [illegible]gon[er]
[illegible]alib[us] di[xit] dar[i] Hab[ra]h[am] [illegible]q[uo]d Am
bro[sius] [illegible]gt[us] ibid[em] [illegible]no[n] Joh[ann]es [illegible]sil [illegible]effi
[illegible]de opes [illegible]q[uo]d [illegible]dispe[n]sat[ur] [illegible]q[uo]d Hab[ra]h[am]
[illegible]na cla[ricus] ad effusione[m] [illegible]p[re]t[er]
[illegible]go cla[ricus] [illegible]no[n] di[xit] [illegible]fr[ate]r Hab[ra]h[am] [illegible]q[uo]d
[illegible]r ad chor[um] [illegible]vad[it] [illegible]gt[us] [illegible]q[uo]d
ad [illegible]alib[us] [illegible]fr[ate]s [illegible]dimissis [illegible]n[on] [illegible]alib[us] de
[illegible]nostris [illegible]fr[ate]s [illegible]vnat et [illegible]no[n] [illegible]bus
aut [illegible]st [illegible]tribulat[ionem] [illegible]n[on] pauptat[em] [illegible]q[uo]d
[illegible]co [illegible]gdyed[us] [illegible]st cla[ricus] dic[tum] Hab[ra]h[am]
dat[um] [illegible]q[uo]d [illegible]no[n] Hab[ra]h[am] [illegible]st cla[ricus] lang
[illegible]ebat [illegible]q[uo]d [illegible]no[n] [illegible]q[uo]d [illegible]di [illegible]q[uo]d [illegible]di [illegible]chorie
[illegible]mo [illegible]st [illegible]mlind[us] [illegible]p[ro]p[ter] [illegible]fuct[um] Hab[ra]h[am]
[illegible]tribul[ationem] Dic[it] [illegible]no[n] Joh[ann]es q[uo]d Hab[ra]h[am]
[illegible]na cle[ricus] [illegible]p[re]d[ic]t[orum] [illegible]gsenti [illegible]t [illegible]eccepte dat[um]
[illegible]eccepte [illegible]p[re]d[ic]t[orum] [illegible]eccepte [illegible]q[uo]d
dat[um] [illegible]no [illegible]sit ab [illegible]dat[um] [illegible]q[uo]d [illegible]d [illegible]mlti
[illegible]p[ro]p[ter] [illegible]p[re]d[ic]t[orum] [illegible]p[re]d[ic]t[orum] [illegible]fauc[ium] [illegible]p[re]t[er] [illegible]lau
dabile [illegible]e Hab[ra]h[am] [illegible]dat[um] [illegible]vade
[illegible]t Deus [illegible]luc[em] [illegible]vestr[am] Laudant [illegible]v
[illegible]dua q[uo]d [illegible]eo [illegible]co [illegible]q[uo]d [illegible]decerat [illegible]illi [illegible]ac
[illegible]vertud[em] [illegible]q[uo]d [illegible]quit [illegible]mist[er] [illegible]obstuat
[illegible]no [illegible]chyb [illegible]q[uo]d [illegible]dicta [illegible]sit [illegible]d[omi]n[u]s cla[ricus] [illegible]fauc
[illegible]du[m] [illegible]de [illegible]necessa[rio] [illegible]eccepte [illegible]no[n] [illegible]eiq
[illegible]nu dat[um] [illegible]q[uo]d Hab[ra]h[am] [illegible]fauc[ium] cla[ricus] du[m]
[illegible]no [illegible]q[uo]d [illegible]supplent [illegible]sassinet[ur] [illegible]eiq[ue] m
[illegible]dicina [illegible]fr[ate]r laudabile [illegible]e Hab[ra]h[am]
[illegible]t cla[ricus] [illegible]tbuc[ionem] [illegible]lios [illegible]ut [illegible]sup Hab[ra]h[am]
[illegible]det ad [illegible]sup[er]fluitat[em] [illegible]t [illegible]go [illegible]no[n] [illegible]est
laudabile [illegible]p[ro]p[ter] [illegible]meq[ue] [illegible]e [illegible]plubq[ue] [illegible]adhe
[illegible]rib[us] cla[ricis] [illegible]vq[ue] et [illegible]q[uo]q[ue] [illegible]sunt
[illegible]l ad [illegible]chor[um] [illegible]vnq[uam] [illegible]no[n] Joh[ann]es [illegible]p[ro]p[ter] [illegible]fuct[um]
[illegible]d [illegible]rbus [illegible]paupm [illegible]vbi [illegible]gl[ossa] [illegible]dicit
[illegible]q[uo]d [illegible]p[er] [illegible]p[re]d[ic]t[orum] cautela cle[ricus] [illegible]decretum
[illegible]ut [illegible]no [illegible]vm [illegible]sed [illegible]multis [illegible]det [illegible]ut [illegible]pl
[illegible]bus [illegible]p[ro]p[ter] [illegible]fr[ate]r [illegible]Ad p[rim]u[m] [illegible]go [illegible]dicit [illegible]q[uo]d [illegible]no
[illegible]ra [illegible]p[re]d[ic]t[orum] [illegible]de Hab[ra]h[am] [illegible]q[uo]d [illegible]q[uo]d [illegible]te
[illegible]dicte [illegible]mat[er] [illegible]fr[ate]r [illegible]p[re]d[ic]t[orum] cla[ricus] [illegible]no[n]
[illegible]q[uo]d [illegible]dicit [illegible]q[uo]d [illegible]q[uo]d [illegible]q[uo]d

Unde q̄sidam est' correctione sua et tā ho grec' orto primo v correctio sua sit actꝰ cadtatis ꝛc̄ v sit sub precepto ꝛc̄ v illud preceptū obtēdat ꝛc̄ ad omīa ut supra ad platos ꝛc̄ v ut subditi teneāt eo ho precepto p latos corrige 2 dicto v preterposuit corrige 3 decimo v ab alt corrigi qui ē correctione sit dictū 4 decimo v secta contra dcat prēdē dūdecatoz 5 vetauo v testū vndecimū dcat prēdē dūdecatoz

articulus primꝰ

Ad p̄mū sic p̄cedit' vi q̄ statua correctio no sit actꝰ cadtatis dr enī glo multū v vnū ꝛc̄ id si pertineat mte sc̄ti q̄ sc̄ā argūtū q̄ zelo iustie sed iustia ē virtꝰ distincta a cadtate go correctio sua no ē actꝰ cadtatis sed iustie ¶ p̄ correctio sua ē p̄cepta admonitoz ē admonitio ē q̄dā qd q̄ pertinet ad prudētia vel prudētie cui ē esse bñ applicatū ut d' vp̄ etiā go sua correctio no ē actꝰ cadtatis ¶ p̄terea ōnis actꝰ no pertinet ad cadtatē ē actꝰ ille q̄ sustinet ē actꝰ cadtatis ¶ illud ad qd vtile aliq̄d ad tale q̄ sit additū legi xp̄i q̄ ē lex libertatis go p̄ceptū q̄ correctio fiet peccate q̄d ē grāue scandalū no sit actꝰ cadtatis ¶ p̄terea q̄ corrupte deliquerit ē q̄dā spūalis ē quidā actꝰ cadtatis ut sup̄ dictū est go correctio sua ē actꝰ cadtatis ¶ in oppm̄ dicit q̄ correctio deliquentis ē q̄dā p̄cedēs q̄d oz adhibēri q̄n p̄mū actꝰ p̄mi aut actꝰ dr q̄sideui p̄t vq̄dē mō dupl̄ ē notum ei q̄ patet alio dupl̄ p̄ō d' notū ad nos q̄ q̄dā p̄to lecto aut scandalizat aut

Inq̄tū ē d' notū bonū q̄dē ē iustitia p̄ primū horū p̄babilē replexo go ē correctio deliquentis vna q̄dē q̄ adhibet p̄cedēs p̄to dupl̄ē q̄dē malū p̄ q̄d peccatis ē ista ē sua correctio q̄ ordinat ad emendatiōē deliquentis remouet aut malū actꝰ cuiusdā vitiosi est et ho cuius p̄udētia audiēdo go sit ho p̄tinet ad cadtatē p̄ quā volumꝰ ē opām ho mō dictū vel ē correctio sua ē actꝰ cadtatis q̄ p̄ ad hoc q̄ malū sit sublatū q̄ primo ois magis p̄tinet ad cadtatē quā ē finis ē gen̄is dupl̄ē p̄ ē corpalis no timēdo q̄ho ho vtutis magis ē a fine cadtatis quā ho corp̄ ut obtineāt actꝰ cadtatis quā cadit sub p̄cepta iustitie vel tributū quā excludit obtinēt egestas alia vō correctio ē q̄ adhibet p̄cedit p̄ de liquentis ē q̄d est d' malū alicui et priuate dnōtunitati huius hoīs et huius correctio ē actꝰ iustitie cuius ē q̄ssuade rationē iustitie vnūq̄ ad aliud ¶ ad p̄mū go dicēdū q̄ glo illa lo de ira correctionis ē actꝰ iustitie sic laq̄t cū de pena tur iustia ibi p̄cipit ē q̄d ē vtutis ut dicit ē p̄mū de p̄mio ē dignitate ut ira ē pena nō q̄si ē iustitia gentis ad tertiū dicēdū q̄ sicut ē p̄cedit a fine rationis ē hoc q̄ue fit ad finē de q̄bus ē ostensū et ideo ira nō p̄cipit p̄udētia ad rē agendā ad finē actꝰ vtutis moralis puta tēperātie ut sobrietas iudicꝰ actꝰ illius ē p̄cipiatur illius vtutis ad q̄ finē ordinat q̄ go admonitio q̄ sit de correctione sua ordinat ad admonitū p̄tinet ad cadtatē manifestū ē q̄ ostensū admonitio p̄tinet actꝰ

Articulo 29

reducuntur ad preceptum de honoratione
parentum. Ad 3m dicendum quod correctio
fraterna Christi omitti potest vel quidem
modo meritorie quando ex caritate aliquis
correctionem omittit. Dicit enim Augustinus
in primo de civitate dei: si propter ea quisque
obiurgandis et corripiendis male
agentibus parcit quia opportunum tempus
inquirit vel in eisdem metuit ne
deteriores ex hoc efficiantur vel ad bo
nam vitam et piam erudiendos impedi
ant alios infirmos et puniant atque
avertant a fide non videtur esse cupiditatis
occasio sed consilium caritatis. Alio modo
pretermittitur fraterna correctio cum peccato
mortali quandoque scilicet formidatur ut ibi
dicitur iudicium vulgi et carnis excu
ciatio vel perempcio. Dum tamen hec ita
dicuntur de animo quod fraterne caritati propo
nantur et hoc videtur contingere quando aliquis presumit
de aliquo delinquente probabiliter quod possit
eum a peccato retrahere et tamen propter timo
rem et cupiditatem pretermittit. Ideo
huiusmodi omissio est peccatum veniale quando
timor et cupiditas tardiorem fa
ciunt hominem ad corrigendum delicta fratris
non tamen ita quod si ei constaret quod fratrem
posset a peccato aliquo retrahere propter
timorem vel cupiditatem omittet quibus
in animo suo proponit caritatem fraternam et
modo vel sancti negligunt quando corri
gere delinquentes. Ad 4m dicendum quod
illud quod debetur alicui dicitur et tertie
pene sive sit bonum corporale sive spiritua
le oportet quod ei impendamus solliciti habentes
ut eum inquiramus. Unde sicut ille qui debet
pecuniam creditori debet eum requirere cum
tempus fuerit ut ei debitum reddat
ita qui habet speciali curam alicuius debet
eum querere ad hoc quod eum corrigat
de peccato sed illa beneficia que non debentur
certe pene sed quando omnibus proximis sive
sint corporalia sive spiritualia non oportet
nos querere quibus impendamus sed sufficit
quod impendamus eis qui nobis occurrunt hoc
enim quasi per quandam sortem habendum est
ut Augustinus dicit in primo de doctrina
christiana et propter hoc dicit in libro de verbis domini

quod admonet nos dominus nostrum non negli
gere in peccata nostra non querendo quid in
prehendas sed videndo quid corrigas
alioquin efficiemus exploratores
vite aliorum. Quod id quod dicitur Proverbiorum
xxiiii° ne queras impietatem in domo
iusti et non vastes requiem eius. Unde
patet quod nec religiosos oportet ex ire
claustrum ad corrigendum delinquentes.
Ad 3m sic proceditur videtur quod correctio
fraterna non pertineat nisi ad prelatos.
Dicit enim Ieronimus: Sacerdotes studeant
illud elevatum implere si peccaverint
vite fratrum tuis. Sed nomine sacerdo
tum consueverunt sancti prelati qui habent
curam aliorum. Ergo videtur quod ad solos pre
latos pertineat fraterna correctio.
Preterea fraterna correctio est elemosina quia spiritualis
sed corporalis elemosina facere pertinet
ad eos qui sunt superiores in temporalibus
scilicet ad divitiores. Ergo et fraterna correctio
pertinet ad eos qui sunt superiores
in spiritualibus scilicet ad prelatos. Preterea
ille qui corripit alium movet eum sua
admonitione ad melius sed in rebus
naturalibus inferiora moventur a superi
oribus. Ergo et secundum ordinem virtutis qui
est ordinem nature ad solos prelatos
pertinet inferiores corrigere. Sed contra
est quod dicitur xxiiii° q. iii. Tam sacer
dotes quam reliqui fideles homines
summam dicunt habere curam de hiis
qui pereunt quatenus eorum redargutione
aut corrigantur a peccatis aut si incor
rigibiles appareant ab ecclesia sepa
rentur. Respondeo dicendum quod sicut dictum
est duplex est correctio. Una quidem
que est actus caritatis que specialiter tendit
ad emendationem fratris delinquentis per
simplicem admonitionem et talis correctio
pertinet ad quemlibet caritatem habentem
sive sit subditus sive sit prelatus.
Est autem alia correctio que est actus
iustitie per quam intenditur bonum commune quod
in solo procurantur per admonitionem fratris sed
etiam intendit per punitionem ut alii timen
tes a peccato desistant et talis correctio

ptz ad solos platos hꝫ solid
hut admone ꝑ corrige pud
cedo ℣ dpz go ddm qz m
corde q ad omb ptinet gnor
d tud platoz ut aug de m
ꝑmo d' cui te dei dic cui qa
lia bestina porg dz ab qplibe
re ille quoz cura tpale hz uta
cad bestiaꝫ spualia puta cor
rectoz dort nid t dr hgt ma
gis dz qplibe ille q' sup suc
spualiss missꝫ ad go dedit scoz
duc q ad solos sacdotes ptinet
preptus d' corrige sua ꝑ q
ad hoc spectat ptinet ℣ dz ddm
q' spud ille qui hz my corpalis
sibi ene possit qdo ad go dz
licite uta ille q hz sanu cor
uidicu de quo possit alioꝝ de
licti corrige qdo ad go d' cor
rigendus ℣ ad pm ddm q' tic
big nalibꝫ q mutuo dr augt
q' qdo ad ad sua sci su pt
sz unusqz quodlibo dpon et
quodlibet actu diu alioꝝ t sch
as uplus hz sanu corp uidica
to d' hoc m quo alio delinquit pi
ad corrige licet ad sm sup
A quarta sr tract iii q ult
nda tenca corrige platu suu
dr em cap. xxvo Bestia que
tetigerit monte lapidabi ℣ ii°
ligat my dr q osa p russi ea
dna q tetigerit aretha ꝑ p mo
te et aretha ꝑ ra platq go p
platq no d corrigedi a subdit
℣ ꝑ glo sup d ad gall my m
sare cuꝫ dr sm. gt ut pur go
ad subdita no sc par plato
no dz ei corrige ℣ ꝑ ego dr
stoze uita corrige ei p sua ei
qui de se meliora sentit ꝑ ab ei
dz de se meliora sentie q' d pla
to suo go plato no sc corrigedi
℣ ꝑ q e qd aug de d ligu

no solid uno ꝑ q unus pla
mistaꝫ qui me uos q̄sto d loco
supiori tato d pinulo maioꝝ ad
sat sed cordo sua d opugnac
go d plati suu cord ℣ no ddm
q rondo q d acta usꝰ p coer
cioꝝ pene no ꝓtinet subdito ꝙ
plato ꝑ rondo sua/ hꝫ d acta ad
tatis ptinet ad unu ꝓ ꝑ ag hꝫ
pne ad q̄ cadtate dz hre ꝑ m
o ad corrigꝰ inuenta acta eni
qo alqo huiu ut poñ predꝫ se
opte dat ad oia q ptinet ꝑ obs
ig poñe ut hgt studio ad
oia q ptinet sub obo pfa ꝑ q
acta d nos dz ce modcata debꝫ
cadstadys go d cord q subdi
corrigut platoꝝ dz mag q grauq
adhibed ut sz no ad pua et
iuria ꝑ nu malsuaene ꝙduc
aa corrigat ddm aplis dr ad
dnm my dcmone ne dꝑaue
rit ꝑ obsce ut pcz et io dns
ꝓcelegut dcmophilu monacꝫ
ad q̄ sacdote inducit correctu
ad ptinet t d' carlid ꝑ ℣
ad pm go ddm q nec platq m
ordinate tagi ui q̄ uidebit
obiurga ut d qz ei dc hgt
et hoc fra ꝑ gtatu motꝰ et
articlꝰ sapnatu a deo ℣ ad
pm ddm q d sare ipsi cor
ddy qcadit modu sine cor
et io sc paulq petz d ipse
d sset n mo aliq cet par q
tu ad fidei defensione ꝑ d
culto mone t inuent go pi
d ille q no d par uz aplis ad
cosd ultio subdit de subdit
ut platd suu admonet ad
duat duate articlo mysteri
u tuu imple ꝓ ꝑ q ui
diminet populu fidei d publice
cui plat a subditis anteacti
bꝰ t paulq q cet subditus
petro ipse diminet populu scandali

tare compiat delicte ner
parat vr sibi nouā ꝺepnacoꝯ
acpit licet p hoc ut mstetia
sit ut salt sua pro peto pti
to ꝺepnale se ee ostendat ut
gr ad tm̄ ꝺn quo alius su
ꝺicat te rpm ꝺepnat cathen
sacb q̄ ꝺicat vr pat ꝺño
ad obiecta

Articulus sexta

Ad sptm sic ꝓcꝺr vr q̄ ab
no ꝺi a corꝺe cessat ꝑ
timore ne ille fiat ꝺetor pcu
ens ꝺ q̄ infirmitat aue ꝑ pt
mitte mei ꝺne q̄ mlcm̄
si ē cu ꝺimict cuꝺ ꝓpm ꝺ
ꝑ cuꝰ ꝓꝺicoꝝ ut gr̄ptu no
ꝺi cessat q̄ tue ꝺimict maq
ꝑtm sicut pat ꝺ sup̄ꝺor
go mlto magis ꝺi no ꝑmitt
corrige quadrupl̄ ꝗ̄ ut ꝑstat
Q̄ ꝑ ꝗꝺm̄ pdtas vte ꝺe
ꝺimittenda ꝑ scandalū ꝓcp
ta aut ꝺ ptmet ad ucitate
vte go ad corꝺe sna cadat
sub ꝓcpto ut ꝺnꝰ vr q̄ no a
sit ꝺimittenda ꝑ scandalū
cuꝰ q̄ corrigi Q̄ ꝑ apls
ad tm̄ mꝰ ꝺe sua facienda
mala ut ne mat bona go pi
tone ne sint ꝑmittenda bona
ut pemat mala ꝑ corꝺe sna
ꝺ ꝓpt bo go nō ꝑmittenda
ꝑ timore ne ille q̄ compī
fiat ꝺetior Q̄ ꝗ ē ꝓpt
ꝺd vō Noli arguere ꝺeꝓcs
ne ꝺicat te vr ꝺr ylo n est
timenꝺ ne ꝺ ꝺeꝓcor cuꝰ arguā
gnetiat mscat ꝑ pong ger
tudem ne tranq ad odiū
nde fiat pcm go cessanꝺ a
corꝺe sna q̄ timē ne fiat
re ꝺbor Q̄ tio ꝺm̄ q̄ sic ꝺm̄
ꝺ ꝺnꝰ corꝺe ꝺelicte vr q̄ ꝑ
timen ad platos q̄ ordina
ꝺbo que et ꝑ vr coactiua ꝑ
tūs corꝺe no ꝺ ꝺimittenda ꝑ
tbatoꝝ cuꝰ q̄ tam̄ ꝑ q̄ ꝑ
ꝑ ꝑsonā emendā ꝺ relat co
gendi ꝺ ꝑ penas ut pena ꝺ stat
ꝺnꝺ q̄ ꝑ ꝺomīgr̄ ꝑ ꝑ q̄
ꝑ nde bona q̄ ꝺd sua ordo
iustice ꝑ vmq̄ q̄ alij ꝺfert
Ad ꝗ iudex ꝺ ꝑmittat sic ꝺmā
ꝺepnatoꝝ m̄ pnante ꝑ tme
re tbatoꝝ xpiq̄ ul ꝺ amicoꝝ
cuꝰ q̄ lia nō corꝺe ē sna cog
sit ꝺ endeno ꝺelicte nō ꝗm
natoꝝ ꝑ ꝺmā admoneꝝ ꝑ et
ro vr ꝑ publicā ꝺmā q̄ ꝑ tor
admoneꝝ nō ꝓpeat ꝑ pena ad
labi ē ab ꝗꝺ corꝺe ꝺsistā
q̄ ea q̄ sua ad finē ꝺuc ꝓfectū
ꝑ q̄ ꝺ ꝓpt ro sit Q̄ ꝑ ꝗꝺm̄ ꝺ
ꝺm̄ q̄ medicā ꝗꝺ coactione
vr ꝺ ꝓfectū qm̄ cuꝰ
ꝺpe ꝺ vr ꝺ ꝗm̄ sibi corꝺe
ꝑfatoꝝ q̄ ꝗ coactiua vr nō
aut corꝺe sna Q̄ ꝗꝺm̄ ꝺm̄
q̄ ꝺ corꝺe sna ꝺ ꝑcpm
ꝑ q̄ ꝺ actq̄ ulterius hor ē aut
ꝑ q̄ ꝓpatrona ꝺ sim ꝺs est
impedimenꝺ sit puta nō ꝺme
ꝺfert ꝺ tor ꝺ ꝑ nō ꝑtinet
aducitate vte nr̄ ꝺ cadit sub
ꝓcpto Q̄ ꝗꝺm̄ ꝺm̄ q̄ ea h oz
gnat ꝺ finē ꝗm̄ ꝺ ꝺm̄
q̄ oz nē ꝺ finē ꝺ nō corꝺe ꝑ
na q̄ ē impedimenꝺ sit sic ꝺm̄
ꝺcoꝝ sit ꝺ ꝗ ꝺm̄ ꝺm̄
ꝺ nō corꝺe ꝑmittā ꝺ corꝺe
ꝑmittā bo ut euemat mala

Ad ꝓcpm sic ꝓcꝺr vr q̄ sna
nō ꝺcat ꝺ nem ꝺ ꝓcpm ꝺ
monet scīa ꝓcꝺe ꝺmandat
ꝺ opibꝰ cōd caritatis ꝓque
ꝺbet ꝺd imitari ꝗ ꝺ ad cpm
ꝺ estote imitatoꝝ ꝺi sicut
filij caꝛissimi et ambulate ꝺ
ꝺilectione ꝺi ꝺnus ait mtis ꝓbare
punt ꝗ ꝺ ꝓcepto nr̄ scīa
monet ꝺcere ꝺ vr ꝺ nr

perrath subuocat & sic me
dicq torpat samte egrui fuit
pt sme aq mebr abstulit
si at no pt deprot mebr me mq
mdy ut vita torq ssuctem
ta d ille qui studet vndiq
fug di si pt/ sic endat sicq/
qtid ad gstat/ ut fama euit
gsue/ q qb vtilis e po qde
et pt perrati no so d tpalibq
dquibq quadq ad mlta homo
pat detrimeto amissa fama
sed d qtid ad spualia qt pno
re dfame mlto a pno irrepd
Vn dy se dfamator qpiunt
ure fenate perrat/ vn dcd
gt dmpredq e scdo fiat
ne si semel pudore ad pcm
dcd amsit pmaneat d pno
do di gsueti fama sua pdat
tis & vndq vno dfamato alij
dfamat & illud augm dspla
ad plebe vponet nd d aliqbj
qui sem nome & fuet aliqs
dmtt ut fli semel ut rei pa
ti mstat satisfiat abuit ut de
odij ho rezda & nd d qd pno
vno publicato alij pnotat
ad pcm fiat gstia pferenda e
fame volut deus ut salu no
dispdio fame fiat gstia pa
publica dindicatoj a pno libe
Vn patet q pt esse d mte
prepti q secta amomo pub
lica dindicatoj predut qd
pmo go dny q ouf occulta de
fut nota io ho no se hnt or
dita pnd ad judicu dmi
se publica ad quadrd etij
plecqj deq pnoret qi secta
admonis arguet mtho dspua
do ut vigilati ut dormieti
& illud job xxxvij° p sopiet
dyabe nortia qj fruit sopo
sit ho et aperiet aures viroz &
cob erudiet mstruet de sti na
ut audiat hoiem ab christo que
sent qd zmy dny q dns pi
rato Jude tq quid deus ss pb
lico hebat Vn stad potat ad
publicadu qtid nd
publicauit sed ob sanq pis
od d pto suo admonuit pe
trq aut publicauit pmq de
tulit Jacobe & Saphie ta
qd vocator di eq fuerat
pmo qgnouit de joseph aut
rabdy e q sicq suor quos a
monuit licet no sit scptu pt
pt dio qd pmq publicu ad
mo sicq Vn de platu actu
sunt sicq suos qd zmy dny
q qq dmihet p nobis mlti
no hnt d lond qui vt deo q
tue si perrat no perrat de
tq qd qtid dny p hyc pcta
manet q d capnit religare
sunt sui de aliqbj leuibq que
sume nd dixerat Vn Que quasi
q qmodocq potq obliuisci
culpaz qd actu sanet vl de
mdiatoes si cui tq tlud de
quibj sp dfamare q precipe
dno agred qm p hnc modu
pcm fiet publica et qd qd
nd dny q plato nd d obedie
q precipe dnus & illud actuu
quarto dicit ol dno magis
quad hodiq & io q plato p
cipit ut sibi dica q quis sanet
corrigedi nisi de precepto sa
ne salui oz ne corrigendi
donec sine precepto fiat qto
ad omes sine ad aliqs specialiu
si plato q ppe pbr et q
hnc ozdine a deo instituta
ipe peccet precipiendo et ei obe
dire quasi precipiendo dno agen
Vn nd et d obediendu q plato
nd de judeo judicio occultio
si solq deus ss plato precipiendo

ad sr oculus n' dctm p aq
judica manifestat' puta p
infamia aut aliq' suspicos
m'q' rasibus pt plato prepe
co mo scind' st judex secular
pt' cm by pt' quare inducto
de pte dca

Articulus

Ad dctum sr pred' vi' q
testm inducto no debut p
red' publicat' sindicatu prim
ad occulta no fuit aliq' mal
fstatu et sr ho magis esset
debitor dnis qua correctus
fuit ut dicit et illic qu
debuit testes prem fuit alter
mal fstat go d prim occultis
ad' testm inducto pred' pb
licat' sindicatu

R ho di ad
go dr' scind' sr prm si no
ad suu prim occultu debuit
testes go nisi ad prm occul
tu fuit di testes induct
testes debuit ad aliqd p bat
ho occultis n pt' ho plana
p testes go frustra ho' testes
induct

R hugo et d dca
sa q put' ho dto di ordi qua
testibus si onde ho fuit
lato d sind' cartis n go testi
n' induct di pred' publicat'
sindicatu

R ho q' ho dns
et matth' adam

R hec dca
p de prio q to ad ad q to
quer' tm p mand' d cord'
aud' sua di' volut' q pd
opus cet occulta dns so comi
tet sic' me et opus volu
re aut volut' et publicat' et
sn cartis sindicat' et ideo quer'
d me' po' testm judicu utpo
pauca debet' prius sua qui
possunt et esse et n obesse ut
fuit sr sine multis dampnis
onder

R ho prm go dca p
ad se mt' fuit ore sine cart'
esse pbat' ut primo sup' m
dato corrigendo et si audiend'
quo si aut no audiet' sup'
sr dns occulta dicebat no
esse ulti' predd' et ad dep'
ad ad plura non ad dicend
alig' judicis di ulti' pred'
p qd dnus mandat si ho est
letus qd augs et d dca ppe
rato fuit n di occulta nec in
testat' corde et id ad dca
et p pa admonet' scita semel
ut pl'et' fuerit quidam spec
tab' he de corde p electa
admonet' predd' et ho id
tab' q possit poss' q si certa
admonet' no valet predd' et
ulti' quandoq' set primor
culta ad testm inductor' nisi
forte et habilit' estimaret' q
her ad audiend' fuit n effect
si q' mde dctor rebellion et
pt' ho totalit' a corde cessa
di ut sup' dict' et q ad cessa
red' p ho no mdiget testib'
ad audiend' sm pm qd ho pt'
esse nm' ad audiend' pm sic
ho no scias

R hodie dni
p testes pm' dnos ht' id no
mo ad ostendend' p hoc sit prim
de quo ab aliq' ut dicit dcor
do ad q'mend' d' actu si actu
tret' ut augs et d dca ho ad
tab' fecit p sp admonet' sunt
qd de fiat ut cris

R hec
pm' dns augs mouet p
pte dca plato qd testibus
pbat' plato et quod singulare
pna q pi magis pdesse quod
alig no aut p dca et tanq'
cartis id et secund d loca judex
dicit

Quesito alia

Unde q'r de vicis
oppositis et p'mo de d
gio qd d' upo dilectio 2o
de accidia et invidia

UNIVERSITÄTSBIBLIOTHEK GIESSEN

q̄ opponūt gauo cultatrū zo
& distordia & stimate que
opponūt pau/lo d' offensione
& scandalo q̄ opponūt burre
rie et ordini fr̄e/ Certū p̄
mū q̄d̄ sc̄o p̄mo utrū deꝫ
possit odio ḡn̄ z̄o utrū odiū
de sit maximū p̄ncip̄/ z̄o utrū
omne odiū sit p̄ma/ lo
utrū odiū sit q̄uis/ 4o
utrū sit vicio capitale
Quoꝝ quolibet quarū primo
onat̄

Articulus p̄mus

Ad p̄mū sic p̄cedit vi q̄
deus nō odio h̄re possit
quia cui deus nō caret de
ms nobꝫ q̄ odiū amabile
& diligibile & p̄mū bo & p̄ul
cr̄o sc̄o deus & q̄d bonitas
& pulchrū go a nō odio h̄et
Ps̄ dicit̄ sc̄ptis exp̄sse di' q̄d
diligat veritate & benignat
dopibꝫ ouis sc̄ deus & q̄d bo
tas ut̄ Obiect̄ p̄mo go omne
diligut deꝫ & nō odio h̄re
p̄ Ps̄ ad̄ Augo q̄ ēsse
deꝫ & p̄ malo de ds̄mo mod
dꝫ deus oia ad̄ sc̄ipm̄ q̄dūt
go nō ad odio h̄re p̄ Orḡ
q̄d dicit̄ de p̄ Superbia cōtra
te oderut assidue sēp et ḡtinue
vr̄o mur aut & videmur etc
deuit me & p̄ecipitauit Ps̄
dicit̄ q̄ sicut de ds̄mo mod
odiū de ēsse mali pena
p̄ncip̄ aliq̄ mali ḡtinue
pōit̄ q̄ nō mō deus aliq̄ aff
ḡtio deus aut ab hoc aff
ḡtio p̄ dicit̄ nō se ipm̄
puta rō p̄ enim̄ videt̄ alīo
p̄ effectū suos cū sit diuisibilia
dicit̄ ca q̄ sua sunt inq̄tū ḡtio
cuiusq̄ deus aut p̄ cōsequēs
q̄d bonitas qua nō odio p̄
h̄re ḡtio & rone bon̄ est ut ame
et ideo dicit̄ est q̄ ab videns
deꝫ p̄ essentia cui odio h̄eat
effectū cui ab sit q̄ nō p̄ma
esse grē voluntati q̄uame q̄
esse p̄mū & mp̄e dilectū
et amabile odiū q̄m sit q̄dā
effectū dei vt̄ q̄ deꝫ aff
h̄et ut actor h̄oc effectum ad
p̄ odio h̄re aut q̄dam
effectū dei q̄m repugnat deꝫ
diuine voluntati sicut dictū
pene & prohibere p̄ncip̄ p
legē diuinā q̄ repugnat volū
tati dei ītimate p̄ p̄mū & ps̄ q̄st
dictoꝝ tuliū effectum odiū
deus odio h̄re p̄ impietū
applic̄ p̄ncip̄ p̄hibitor & pe
nator defector Ad p̄mū go dicē
q̄ res illa p̄dicit̄ p̄tū ad illos
q̄m videt dei essentia q̄ ea
essentia bonitas dicit̄ dei q̄
res a p̄dicit̄ p̄tū ad nō q̄ aff
h̄et deꝫ ut ea nō effectum
q̄m nā ab odiū amabile mag̃
sit opa voluntatis p̄dict̄ q̄a
ḡmicos q̄ odiū dicit̄ deus
q̄ deꝫ q̄dā oia ad se ipm̄ ip̄a
essentia p̄dicabile q̄ oia ad ip̄a
sunt tendut dei ītimo q̄
ip̄a esse

Articulus 2us

Ad 2m sic p̄cedit vi q̄ odiū
dei n sit maximū p̄ncip̄ ḡtiū
cui p̄mū & p̄mū in ip̄o sit q̄
e vniuersale ut̄ matth xxiio
odiū dei n q̄putat̄ inter p̄
dilectiones sui ut ap̄ deus p̄ q̄ do
deꝫ dicit̄ n e ḡtius p̄ncip̄ ap
p̄mū q̄ sit dilectio a deo
sic magis vi esse dilectū a deo
infidelis q̄m nō dei ḡmicos q̄
quod fidelis q̄m sal quadrup̄ deꝫ
ḡnoscat odiū q̄ odio h̄re go vide
q̄ ḡtius sit p̄mū infidelitatis q̄
p̄mū odiū in deo ap̄ deus h̄et
p̄mū odiū sono sicut effectum q̄
repugnat voluntati nō q̄ p̄tinuide
pena ps̄ odiū pena nō malo p̄ncip̄

go odm dr̄ ꝙ ꝺ maꝯ̄ ꝓcoꝛ
Q Oz ꝙ̄ ē qꝺ optimo ⁊ pfſſm
um ꝑ plin ⁊ vm° ⁊ thuroꝛ ſꝯ
ꝺ ꝺei ⁊ ꝺiction ꝺei m qꝺ con
ſiſtit opꝰ̄ hoꝛ go odm ꝺei eſt
pfſſm ꝓm hoꝛ Q Tio ꝺm
qꝺ ꝺefectꝰ ꝓm q ſiſtit ꝺ aduſꝺ
a ꝺeo ut ꝙ̄ ꝺict ⁊ hq' aute
aduſo ꝛone culpe no ḡꝛet mſi
voluꝯ cet ⁊ hꝰ̄ tꝯ culpe q ſiſtit
ꝺ voluꝯ aduſꝺ aduſoꝺ adeo hoꝛ
voluꝯ aduſo a ꝺo ꝑ quꝯ
mpt̄ ꝺ odio ꝺei ḡn aḡꝰ aute
ꝓcꝯ qꝫ ꝓcipare ⁊ ꝑ aliquꝺ
ſeq̄ voluꝯ ꝑ mſeꝛet
ti qꝺ amat uta ꝑ ſe refugit ꝺ
qꝺ odit vnde quꝺo aꝺ ꝺ
voluꝯ cuꝯ ꝑ ſe abeo auꝺtu
ſ ꝺ aliꝰ ꝓcꝯ puta eo aꝺ ſoꝛ
tꝛat no auꝺet a ꝺeo ꝑ ſe
aliquꝺ mq̄ꝺ ſ aꝑent ꝺt
ꝺmata ꝺeiꝯ q ſi aꝺqꝺ aꝺ
ſone a ꝺeo ſemꝑ aut id quꝺ
ꝺ ꝑ ſe ⁊ ꝓꝛ eo qꝺ ē ꝑ aliqꝰ
vnde odm ꝺei ont alit ꝓcꝯ
ē ḡnq Q Ad pm go ꝺm q ſeq
ſ ḡo. ꝺt xxxvo moꝺlm ꝺ
ē bona ꝺ fare aliuꝺ ē bonoꝛ
odſſe ꝺtoꝛe ſiue aliuꝺ ē qꝺ
ꝯpiratione aliuꝺ qꝺ ꝺlibaꝺe
ꝓcꝯ qꝺ quo ꝺ mꝰ̄ q odꝺ
ꝺeo odm bonoꝛ ꝺatoꝛe ſit qꝺ
ꝺelibaꝺe ꝓcꝯ qꝺ ē ꝓcm
m ſſm ſeq̄ hq maḋ ⁊ q ꝺ
ꝺei ⁊ haꝺ ꝓcm ē ſſ ꝑ qꝺ
ꝓcm ꝺ ſſ. noꝰ aliq̄ ḡaq
ſcaꝺe ꝓm ꝺo hq ꝺ qꝑputatu
nꝺ ſſm ꝓcm m ſſm ſeq̄ qꝫ ḡna
liꝺ mꝑem ꝺ oꝺ ſſe ꝓcm ꝺ ſſm
ſeq̄ Q ꝺ ꝙ odm ꝺm q vꝑ ꝺ ꝺe
litaꝰ ꝺ hꝫ ꝛoꝛ culpe ꝺ aꝺ
ē voluꝯ ⁊ io tꝯ ḡnoꝛ ꝯpto
ē maḡ voluꝯ qꝺ aut ſit ꝓ
luꝯ ꝓcꝯ qꝺ hꝫ qꝫ oꝺ habꝫ
ueꝛ ⁊ ꝺ hꝰ̄ hꝫ ꝓ q ꝓcm
ꝺ mſeꝺelitate ſit qꝺ oꝺ ꝺei ꝛa

ꝛ ueꝛ ⁊ ſiꝺeꝰ ⁊ io ſeq̄
ꝛa ē ꝓcoꝛ eſſe uta odm ꝺei
ē maḡ ꝓcm qꝺ m ſꝺelitaꝰ
Q ad ꝫ odm ꝙ vꝺ qꝺ ꝑcaꝰ
ꝺit ꝺeo penaꝰ actoꝛe naḋm
odiuꝰ penaꝰ qꝺ hꝫ paꝛeꝺ caꝰ
ſaꝛ ꝺ ꝛuenꝫ odm uſtine
hꝫ A ḋngꝫ ꝺt xo gſſionꝺ
q mala penalia ꝺeuꝰ tollꝛe
uꝺet ꝺ amaꝺ ſ ꝓnꝺe odm
ꝺei puniꝺꝰ hꝫ ē ḡꝛe odio
ꝛpaꝫ ꝺei uſtina qꝺ ē ḡſſ
ꝓcm hꝫ ꝺ ꝙ. ꝺt xxxvo moꝺlm
ſeq̄ ꝺ mḋꝫ ḡnq ⁊ ꝓcm ꝺ
ligꝺ q ꝓcꝛe uta naḋ ē odſſe
uſtina qꝺ ꝺ ſeq̄ Artꝯa

A ꝺ ꝛaꝺ ſꝛ ꝓꝺ vꝺ q ꝺ
ome odm ꝓcꝯ ſ ꝓcm
ꝺm ⁊ ꝓcm ꝺmꝑ ꝺ ꝓcꝑ hꝫ
vel ḡſſ ꝺme leḡꝫ ſ ꝺ ꝓꝺ
vm° ꝛeꝛꝫ ſꝫ ome ſmoꝛ ꝓ
ꝺ ꝺ aꝺ ꝑm qꝺ naꝰ ꝓꝑ
ſ luce ꝺm° ꝺi ⁊ qꝺ ꝑuit
ꝺ me ⁊ ꝺ odꝰ ꝓꝛ ⁊ ꝺm
ꝺ ꝑ meq ꝛ ꝺ hq ḡo ꝺ oe
odm ꝓcꝯ ⁊ ꝓcm Q ꝙ ꝺ ꝓ
eſſe ꝓcm ſ qꝺ ꝺm ꝺmtaꝺ
ꝺmtaꝺo ꝺeo qꝺ ſꝺ odio
ſ ḡnq ꝺi ꝺ ꝺ ꝺ ꝺm
ꝺe vaꝛtoꝛe ꝺeo odꝺ ſ ḡo ꝓꝰ
ſ aꝺ odio ḡꝛe abſq ꝓcꝺ Q ꝙ
nt ꝺaliuꝺ ē ꝓcm qꝺ ꝓcm ē
ꝛeq aꝺ abeo qꝺ ē ſ naꝫ vꝛꝺa
maḡſteq ꝺt ꝺ ho ſ ꝺale qꝺ
ꝺmuꝫ ꝛei qꝺ ꝺiat ꝺ qꝺ ꝺ
ſibi ḡnꝺ ⁊ qꝺ nid aꝺeq ꝛeꝺ
ꝺ ꝛoꝫ ḡo vꝺ ꝺ ꝓcm qꝺ
ḡcat ꝺeo ꝺmmoꝺ ſꝺ Q ꝙ
ē qꝺ ꝺ ꝙ ⁊ ꝺ ho ꝺm ſeq
ſꝺ aꝺ ꝺ ꝛeꝺ ꝺ ſ ꝺ
ꝺ ſ ſ ꝺ ſ ꝺ ꝺ ꝺ
ꝺ ꝺ ꝺ ꝺ ꝺ

ḡr̃id ē ſ̃nāz et grāz no aut
debē a amor- ſ id qđ ḡra ſcepo
et dyalo idē ſ̃ pm̃ et uſtice
defectu t io licet ḡre odio ſ̃re
pm̃ et one id qđ pt̃inet ad
defectu dne uſtice ſ̃ pat̃z nāz
et grāz ſ̃nt no ꝑ ab ḡre odio
ſ̃ne pm̃o ḡor aut ꝑ qđ ſ̃re
dñm culpa t defectu ꝺbm p
tinet ad ſ̃nt amore cauſ̃ eū
reb̃ ē q̃ relinq̃ bo atq t qđ
dñm malū ꝓpq̃ ꝟ ſimpli
an dō eūd ſ̃nt ſ̃emp ē pmo
qđ p̃ go dñm q̃ ꝑtinet q̃
ad nāz t aſſim̃ qua nob qđ
qđ ſ̃t a nob ſ̃ p̃cepm̃ dei
honorādi ut ſ̃z honōrādi vñ
dñcēdi at ſ̃t ḡtm̃ ad ꝗ q̃m
p̃cepm̃ ꝑſtat nob accēdi
ad p̃ſcm̃ dñe uſtice Ad 2m̃ dñm
q̃ deus m detractōbq odio ꝗ
culpa t m nāz et ſ̃r ſ̃ne cul
pa poſſūt odio detractōis ḡre
Ad 3m̃ dñm q̃ honōr ſ̃ bona
q̃ ḡt a deo m̃ ſ̃t nob ḡr̃i
ꝟ quātū ad hoc ſ̃t amādi
inimīcī at nob ſ̃ qđ q̃ nob
inimīcās q̃rit qđ ad cōp
culpa ꝑtinet t q̃m odiō ſ̃t
odio ḡnāli ḡo cui⁹ cāz debēt
ḡre odio qđ nob ſ̃t dñm

Ad 4tum ſ̃t p̃cdī vī q
odm̃ ꝟſ̃ ſ̃t ḡuſſ̃m p̃cm̃
cōp q m ꝟſ̃ ḡmittēd ſ̃t eū
ſ̃ſſ̃ m̃ dñs q̃ odit ſ̃r̃s ſ̃nd
hominēda ē ſ̃ hominēdus ē q̃
uſſ̃m p̃cēp̃ mt ea q ḡmittēd
ē ꝟſ̃ ſ̃ go t odm̃ q̃ ꝑſſ̃m
oſſō optimo ſ̃ opt̃m cōp q ꝟſ̃
oplēbēt ē amor eūd eū alia
ad dilēct̃ rēferēd ſ̃ go t ꝑſſ̃m ē
odm̃ q̃ ḡr malū ſ̃ quo
ſ̃t ſ̃ cūgā m Burgundon ſ̃
plg̃ ab noſtr ꝟſ̃ ꝑ qđ p̃cā

qua p odm̃ puta p ſ̃nt et ḡo
micidiū t adulteriū ḡo odm̃ n
ē ḡnāliſſ̃m p̃cm̃ q̃ Chriſtꝰ ḡpo
nāb ī matth̃ Non ſolūt v̄
ī mādatīs aſtīs minimīs ſ̃ ma
data moyſi n occīdes non adul
terabis ſ̃ m̃ rāmmādāt mo
dna ſ̃nt In p̃cā aut magna ſ̃
mādata ꝟſ̃ non caſtitās non
ḡpr̃istēs ī rāmmādāt magn
na ſ̃nt ī p̃cō mōrāl odm̃ eūd
ad p̃tinet ad dictā motū ſ̃re
ſ̃tūre et ḡpr̃istēna ḡo odm̃
ꝟſ̃ē mīg p̃cm̃ qua homici
dium q̃ Nō dñm q̃ ꝑcm̃ quod
ḡmitt̃ ī ꝟſ̃m q̃ ī ꝺo mali
q̃ duobus vñs quāḋ nō ḡo
dordiātē cui⁹ q̃ p̃tat aliq̃
ḡ nocūmto qđ nſort q̃ que
p̃cā Nō ḡo nō odm̃ ē
maiq̃ p̃cm̃ qua ḡtiōnēs dicq
qui ſ̃t ī ꝟſ̃ nocūmto q
ſ̃ p̃ odm̃ dcordia ꝟoluntās
hoīs q̃ ē poſſ̃m ē ḡre t ḡ
qua ē tādo p̃cm̃ n ꝺi
ḡtiōnēs acty dordiāti eſſent
ablq̃ dordiātē ꝟoluptatīs ē
eſſēt p̃cā puta ēd ab ḡnāta
tēt ut zelo uſtice ḡrem̃ oīn
dū t ſ̃quūd cultū ē ḡtiōnī
bq p̃cīs q̃ q ꝟſ̃ ḡmittēd
totū ē ḡ nīoni odio ſ̃pīe
ad nocūmtū qđ ꝟſ̃ nſort
p̃cēd ſ̃t ḡtiōna p̃cā qua
mīg odm̃ t p q̃ p̃ nſpōsio
ad obiecta

Articulus

Ad qđtū ſ̃t p̃cdī vī qđ
ad dei ſ̃pīm cāpitale odi
ū eūd dñi ē rādi ſ̃ tradīt ē
pdīna ādittū et mō aliāq̃ ḡo
odm̃ ſ̃ē mal⁹ vīnd tāpitale
t pdm̃ odī alioq̃ q̃ p̃ p̃cādīnd
ī nobīs ſ̃ mḡnātōs passiones ſ̃
id ad ꝺm̃ vñ passiōēs p̃cā
operāb̄ ī membīs mūti ut ſ̃nt
nſtārt mōrt ſ̃ē passiōbq auc

ex amore et odio videntur omnes
alie sequi ut ex supradictis patet ergo odium
dei debet poni inter vicia capitalia. Preterea
vicium est malum morale sed odium prin-
cipalius respicit malum quam aliqua
passio ergo videtur quod odium debet poni vicium
capitale. Sed contra est quod Gregorius xx
xx° moralium non enumerat odium
inter septem vicia capitalia. Respondeo
dicendum quod sicut supra dictum est vicium ca-
pitale est ex quo ut frequenter ad
vicia oriuntur. Vicium autem est contra
naturam hominis inquantum est animal rationale
in hiis autem que contra naturam sunt pau-
latim id quod est nature corrumpitur. Unde oportet
quod primo recedatur ab eo quod est minus
secundum naturam et ultimo ab eo quod est maxime
secundum naturam quia id quod est primum in con-
stitutione est ultimum in resolutione
id autem quod est maxime et primo naturale
homini est quod diligat bonum et precipue
bonum divinum et bonum proximi et ideo
odium quod huic dilectioni oritur non est
primum in delectatione virtutis que fit
per vicia sed ultimum et ideo odium non
est vicium capitale. Ad primum ergo
dicendum quod sicut dicitur in vii° physicorum
virtus unicuique rei consistit in hoc
quod sit bene disposita secundum suam naturam
et ideo virtutibus oportet esse primum et
principale quod est primum et principale in ordine
naturali et propter hoc caritas ponitur
prima virtutum et eadem ratione odi-
um non potest primum esse in viciis ut dictum
est. Ad secundum dicendum quod odium mali quod
contra naturali bono est primum inter passiones
anime sicut et amor naturalis boni sed
odium boni contra naturalis non potest esse primum
sed habet rationem ultimi quia tale odium attestatur
corruptioni nature iam facte sicut et amor
contra naturalem boni. Ad tertium dicendum quod dicitur
malum quoddam verum quod scilicet repugnat
naturali bono et huiusmodi mali potest
habere rationem odium potentiis et passio-
nes. Est autem aliud malum non verum
sed apparens quod scilicet est verum et contra naturale
sed estimatur ut malum propter corruptionem

nature et huiusmodi mali odium oportet quod sit in
ultimo. Hoc autem odium est vicio-
sum non autem primum.

Articulus

Ad sextum sic proceditur. Videtur quod odium
non oriatur ex invidia. Invidia
enim est tristicia que de alienis bonis
odium autem non oritur ex tristicia sed potius
econtrario tristamur enim de presentia malorum
que odimus ergo odium non oritur ex invi-
dia. Preterea odium dilectioni oritur sed dilectio
proximi refertur ad dilectionem dei ut supra
habitum est ergo et odium proximi refertur
ad odium dei sed odium dei non causatur
ex invidia non enim invidemus
hiis que maxime a nobis distant sed
hiis qui propinqui videntur ut patet per philosophum
in 2° rethorice ergo odium non causatur ex in-
vidia. Sed contra est quod Gregorius dicit xx
xi° moralium quod de invidia oritur
odium. Respondeo dicendum quod sicut dictum
est odium proximi est ultimum in progressu
peccati eo quod oritur dilectioni qua natu-
raliter proximus diligitur quod autem aliquis recedat
ab eo quod est naturale contingit ex hoc quod
intendit vitare aliquid quod est natu-
raliter fugiendum. Natura autem omne animal fugit
tristiciam sicut appetit delectationem
sicut patet per philosophum in vii° et x° ethi-
corum et ideo sicut ex delectatione causatur
amor ita ex tristicia causatur odium sicut
enim movemur ad diligendum ea que
nos delectant inquantum ex hoc ipso acci-
piuntur sub ratione boni ita move-
mur ad odiendum ea que nos contristant
inquantum ex hoc ipso accipiuntur sub
ratione mali. Unde cum invidia sit
tristicia de bono proximi sequitur quod bonum proximi
reddatur nobis odiosum et inde est
quod ex invidia oritur odium. Ad primum
ergo dicendum quod quia vis appetitiva sicut
et apprehensiva reflectitur super suos
actus sequitur quod in motibus appetitive
virtutis sit quasi circulatio sed ergo primum
processum appetitivi motus ex amore
consequitur desiderium ex quo consequitur delectatio
cum quis consecutus fuerit quod desideratum

Quaestio

Articulus

qm̃ a ꝛ torpor nocet bona negligens nocet hoc q̃ ar̃ ꝓ
semp ꝛ mala ꝙ nocet quãdꝫ ꝙm
ꝛ ipaz ꝙ nocet ꝙ ꝑ effm̃ ꝛ ꝓ
ꝑ mala ꝛ q ꝛ de eo qđ ꝛ ap
partet malo ꝛ nõ bono ꝑ eq
tio de hoc mala ꝛ q ꝛ de eo qđ
ꝛ apparet bono ꝛ nõ malo ꝛ
go ꝙuale bõ ꝑt nõ bõ ꝛ ꝓ
q ꝛ ꝙuali bono ꝛ ꝑ mala
ꝛ ꝓ q ꝛ ꝙ nõ malo mala
ꝛ ꝑ effectu ꝑ hoc ꝙ aggñet
ut ad tẽr a bono ope retrahat
ur ꝛ ꝙ ꝙ ad rõm nõ
nõ ut pecces malo ꝓ
arbozbeã q go ꝙ ꝛ ꝓ
tur nocet ꝓ ꝙ hoc
ꝑt duplex malu ꝛ ꝑ ꝛ ꝑ effec
tu ꝛ actu acrdia ꝛ ꝓ malu
ad modũ appetitꝰ dr̃ ꝑ
ꝓ go ꝙ ꝛ ꝛ passiones ꝑ nõ
ꝑt ꝓ ꝑ ꝑ ꝙ applicãt ad malu
ꝓ ꝛ ꝓ q applicat ad bonũ ꝓ
ꝛ ꝓ ꝑ nocet nõ aliq
laudabile nõ ꝓ ꝑ ꝛ
malo ad modũ dicta nocet aliq
laudabile ꝛ aut ꝙ bono ꝛ ꝓ
ꝛ ad modũ dicta nocet ad ꝓ q
ꝛ ꝑ hoc acrdia ꝓ ꝓ
ꝙ ꝛ passiones appetit
nõ ꝑ ꝙ ꝛ ꝓ
nõ ꝑ ꝙ ꝛ ꝓ
ꝛ ꝓ ꝑ ꝙ ꝛ ꝓ
go nõ ꝑ ꝙ ꝛ ꝓ
ꝛ ꝓ

ē p̄m nā pigtia solū m oppō
nodie aut gaudiū n̄ go acrdia
a ē spāle vicū ¶ Sn̄ gr̄ ē
qđ ḡro scđm̄ aliud ḡ dr
acrdia ab aliis vitiis go ē spāa
le p̄m ¶ tio dm̄ q̄ cū dā
dū ē tīa de spuali bono ē
acquīā spuale bō gr̄ n̄ ē
bū acrdia vt̄ spālibus vitiis q̄
sicud dm̄ ē omne vicū fugit
spuale bō ut̄utis ⁊c ¶ Ad hoc
nō p̄ dici q̄ ē spāle vicū
acrdia ipm̄ fugit spuale bo
nū q̄ ē tabiosū ut̄ molestū
corpi aut dr̄ato cū q̄ ꝑdimē
to q̄ hoīe ⁊ nō sēparet acrdia
a vitiis carnalibus q̄bus ab q̄ctē
⁊ dolratoī corpit q̄r ⁊ io d
cit ē q̄ spualibus bonis ē
quēdā ordināta ora spualia bū
q̄ sūt ē actibus singulāb dirīa
ordinat ad vtile spuale bō q̄d
ē bō dīnū ita q̄ ē spālibus vi
tiis q ē cauēdū vt ad quālibet
ūtute ꝑtinet gaudē de ꝑfō spua
li bono q̄d q̄sūt ē ⁊ ꝑ actū
ad cauēdū ꝑtinet spālibus dōnū
dū spuale quo quis gaudet de
bono dīno ⁊ sīc ⁊ tīa q̄ quis
tīa de bono spuale q̄d ē actibus
singulāb ūtutū nō ꝑtinet ad ōm
vicū spāle ⁊ ad oīa vicia ⁊
tīa de bono dīno ⁊ q̄ cauēdū
gaudet ꝑtinet ad spāle vicū q̄
acrdia vocā ⁊ p ⁊ ꝓ tio ad
obiecta

articulus

Ad tm̄ sic ꝓcēdit vī q̄ acrdi
a nō sit mortale p̄m
de cui p̄m mōrle ḡia ꝓcip
to legis dei ⁊ acrdia nūlli ꝓcp
to gnāli vidē ut̄ dīstinct̄ pō
singula ꝓcepta decalogi q̄ acr
dia n̄ ē p̄m mōrle ¶ p̄m
opus ē cōdō gr̄ē n̄ ē mg̃ qua
p̄m occidit ⁊ itidē ab oē
spuāl bō ē dēm̄ dicēdū n̄ ē p̄m
mōrle aliq̄n mōr ꝑtinet q̄nq̄ ḡsūa
nō abiuāet q̄ ita ē dēm̄ cōr
tīstāū ab q̄ḡ spualibus opibus
n̄ ē p̄m mōrle ¶ n̄ p̄m
mōrle d̄r̄ ꝑfectis inuenīt
⁊ acrdia in viris ꝑfectis dic
tū ē ⁊ cui Cassiano in libro
v̄o de institutis Cenobioī q̄
acrdia ē sollicitāb magīe ꝑta
et ē q̄dāmodo gmorantibus dēser
hospitib⁹ ⁊ fratrib⁹ q̄ acrdia n̄
ē p̄m mortale ¶ Sn̄ ē q̄d
dr̄ ad tīm̄ ad rhoīm vī ⁊ tīa scđm
mortē opatur ⁊ hoc ē acrdia
n̄ cui ē tīa ⁊ ꝑ dēm̄ q̄ q̄ mīstrāt
seculi dūdī ⁊ mortē opatur
hoc ē p̄m mortale ¶ Ad̄ dī
q̄ sīc dēm̄ ē p̄m mortale dr̄
q̄ tollit spuale vitā q̄ ē ꝓtā
tē ⁊ ꝑ quā deus nob̄ mīstrat
vitā spūal̄ q̄ suo grē ē mōrle
q̄d dr̄ ⁊ ꝑ hoc vī q̄ acrdia nō sit
ē p̄m q̄ ē ⁊ acrdia nō ꝑtinet
ad tīm̄ ē ⁊ acrdia ad ē tīa
de bono spuali dēlīt ē bō dī
nū vī ⁊ scđm hoc acrdia
ē p̄m mortale ⁊ ḡsēdo vi
bus ꝓbis q̄ ⁊ scđm q̄ sūt mor
talia q̄ nō sūt mortalia n̄ q̄
sūt ꝑtes q̄ ē ⁊ ē q̄ ita
to p̄m m ḡsēu vīt̄ logīnu
ēm nō de ꝑcato q̄uādo q̄d
ē actū q̄uādo ḡsūat cū ꝑdōne
ē vī sūt mīstrāto p̄m m
sola ⁊ ⁊ ꝑtīgat usq̄
ad ḡsēu vīt̄ ⁊ mīstrōz actū
ē p̄m venīale sicud ē ad
uēnīstēria q̄ ḡsūt ē sola
sēcul̄ te ē p̄m venīale sīc
ꝑ vēm usq̄ ad ḡsēu vīt̄ ⁊
p̄m mortale vt̄ ē ⁊ motus
acrdie q̄ ē sola sēcul̄te ⁊
ꝑ ⁊ pugnātes carnīb⁹ ad sēm
⁊ tīe ē p̄m venīale q̄dūq̄
nō ꝑtīgit usq̄ ad vōz q̄ tīt
m fugā ⁊ ḡmorāz ⁊ dīstractō
hoc dīnī carne oīo q̄ sēm̄ ꝑtīale
te ⁊ te mām ē q̄ acrdia ē p̄m
mortale ¶ ad p̄m ḡ dr̄ q̄ ḡsēn

dna gnā p̄cepto d̄ sabbatū ꝛ̄ sabbatho m̄ q̄ p̄ ē p̄cepta mo
rale p̄pt̄ quies nr̄a m̄ deo
cui gr̄a t̄ sīa nr̄a d̄ bono
d̄no ¶ Adhuc dny q̄ arndia
ne q̄ssq; mtal aq̄ orat̄ spe
rituali bono ſ̄ a bono d̄no au
oz nr̄e miser̄ ꝯ nr̄a v̄ſ
ab ḡſſē de ho q̄ ab̄ rogut ad
ple opa ad̄ut̄ q̄ fac̄ d̄ tore
ne p̄ſn arndie ſ̄ q̄ ḡſſta
d ḡnb q̄ ei dmitt̄ fm̄ceā
deo ¶ Adhuc dny q̄ d̄ vent̄ ca
tb̄ dicm̄ aliq̄ mp̄ſtū moth
arndie qm̄ t̄ n̄ p̄ſqm̄ ꝑ̄ſ
ḡſſ rosp

Articulus x

Ad quartū ſic p̄cedit̄ vi q̄ dm
dna nō ſ̄ p̄m̄ vicū capitale
vicū end capitale d̄ q̄d mouet
ad actū p̄ncē ut ſ̄ hab̄ 2 ſed
arndia d̄ mouet ad ageā ſm̄ag
ſtr̄m ab ageā ḡo n̄ ſ̄ p̄d vicū
capitale ¶ p̄ vicū capitale q̄
ſtituat̄ ꝑ deputatā assignat̄ am
ego dvorio modlin ſ̄ce ſtituat̄
arndie que ſut̄ malicia t̄ador
pusilla tāb̄ ḡſſpcāo torpor cīa p̄
cepta fuga d̄ mīt̄ cīa illicita ꝑ
d̄ p̄dē q̄ d̄ſi ḡo arndia ma
lator ꝯ vī ē q̄ ſ̄ſm̄ q̄ od
ḡo ſpūdia ut ſ̄ hab̄ 2 malicia
aut 2 ḡoz ad q̄d vicū & ſtituat̄ ꝑ
gand mdr̄t cīa illicita & d̄ obſ
tūſſ dicm̄ torpor ut cīa p̄
cepta ad vī ē q̄ arndia pusil
lam̄tas aut & dſſpcāo ḡ ſtituat̄
tāb̄ p̄ncē alt̄ p̄nt̄ n̄ ḡo q̄d
p̄ arndia, eſſe vicū capitale
¶ p̄ vſſdm̄ d lō d̄ ſcdm̄ dnos
debet̄ vicū arndie a vicis hoc
dicit̄ & vicū eſſe capte ꝑdit
a ḡnoti & laborioſo ad q̄d tore
arndia d̄ q̄d ſe ḡnt ad ſcte
mdebita & dicit̄ de ſſtā ociq
ratore / pusilla te / mādine de
ſſpcāo / de arndia ad d̄ d̄i ſcp
te & ſut̄ dnosit̄ / ſdoleda / ou
ptūtat̄ / mdr̄t ch̄tudo / corp̄t̄ iſta
bilitat̄ / rbostat̄ / cadostat̄ / q̄ p̄
q̄ a ḡo ut ab vſſdo male aſſſ
nē arndia vicū capitale ad
ſtituſ ſibiq̄ ¶ ſi ē q̄d ad ḡo
dr̄ vorio modlin arndie ē vi
cū capitale & ḡre p̄dcat̄ ſi at̄
¶ Adhuc dny q̄ ſtituſ ſiſ ſcdm
d vicū capitale d̄ q̄ p̄ mp̄
tude ut alia vicia oriat̄ ꝑ ꝯ
ratus ſmat̄ ſicud aut̄ hoīes mlti
opant̄ ꝑ ſcelerā ꝯ ut ꝑ
ſcpt̄ ſm̄ d q̄ eq̄ mp̄ctu add̄
q̄d agēd p̄mo ita d̄ ꝑ ſtituſ
mlta opant̄ ab ut ꝑ ſ̄ aut̄
ab q̄ eq̄ p̄ſſ d aliqua ageda
p̄ncē ſ̄ 2 arndia ſit ſtā
q̄ ut ſ̄ dict̄ 2 q̄d̄ p̄m vicū
capitale ¶ ad p̄m ḡo dny q̄d
ndia aḡſſtādo adm̄ dpedt̄ ḡoz
abill oſtib̄ q̄ ſtā ſ̄ cant̄ ſ̄ t̄
ducat̄ adm̄ ad aliq̄ ageda ut
q̄ſ̄ t̄ſtice q̄ſtia ſtend ad plo
rāb̄ ut̄ ad aliq̄ p̄q ſtā cuta
¶ ad 2m dny q̄ ḡo hmōi aſſſ
nat̄ ſtituſ arndie q̄ end ut p̄ce
dr̄ d̄m̄ ctg̃ra n̄ ſ̄ dn abſq;
dtradone p̄t mdne 2 ſtia
nte 2 q̄ 2 ſtia aliq̄d gr̄
uidā / nō ut ḡo ſtādat̄ a ſtādā
bus ad / nō ut ad alia ſtituſ
q̄bus dcta ſtā ſicud illi q̄ ꝑ
gunde ſpualiby d̄ cadrib̄ t̄ſſe
nt̄ ſe ad corp̄alēſ ſ̄ p̄ſſ d̄m̄
ctg̃ra ¶ In fuga aut̄ ſtice ta
lib̄ t̄ſſe attēdit̄ q̄ p̄mo ḥomo
fugit ḡſſtādia / 2o 2 ꝑpugnat
ta q̄ ſtia mpont̄ ſpualia
aut̄ bona de q̄b̄ dcta arndia
ſut̄ & ſtib̄ & ad q̄d 2 ad ſme
fuga at̄ ſit & q̄ dſſpcatā
fuga at̄ bonoz̄ que ſut̄ ad ſme
ḡnd ad ardua que ſubſut̄ ſcdm
ſit̄ p̄ pusillate / q̄rto aut̄ ad ta
q̄ ptinet ad q̄ſtā ſtia ſit̄ ꝑ
torpore cīa p̄cepta ſm̄ fuga
aut̄ ḡſſtādi ḥomoz̄ ſpualiū
q̄ſtā q̄nā 2 cīa ḥoūt̄ q̄ ad
bona ſpualia mouet̄ ſtā

Articulus

ut dñs d & pt ē sme pro pñs
fiat exemplo modum exeme
plū & placet ut d amissa cū
et dimitt nob debita nr sic ut nr
cus glad sme p̄vidie cuiq;
fiat ad & ut recte eo quo ad
dene edi dñm et & recte eo
placeat, ap̄me diuine fortunā
bilio ab pt̄ & stad d bono alio
nō q̄ co q̄ pt̄ h̄z bō id fac co
p̄ nobis d bō id p̄ pt̄e habi
etiā ipē d zelū ut plē st
eo uti & ste zelū fortu
bona honesta laudabil ps
d ē ad exp̄ dñm. Similiam
spualia & aut sēd bona tpa
libz pt̄ ē ad p̄ & sme p̄to
bus ab & st̄a d bono alio dñ
nō ē qm acrdt bō d co dupli
q̄ q̄d & noa d pt̄ dei g̃ bona
gone stat q̄ q̄ ab mō effic
ē ipē p̄ & dzo uti re d
dantib & d tribz q̄ put pue
nire dignū & dignū & h
& p̄ nr̄a nēmē et p̄
ad bonū mōs et g̃ id dupt
& gsidcabat q̄a bna tpalia
ē put put magna videri
ut spūce bz ad eterna ꝯ p̄ doct
na fidei tpalia bona q̄ ddg
nis pueniūt q̄ iusta dei ordia
tōe dispōnūt ut ad corp̄ cōdi
tōez vel ad corp̄ dapnatōz &
q̄ bna d p̄ ut ē dgruide ad
bona sūta q̄ suā bonū & ro
q̄ & p̄hibet d ār ſpūa
li d p̄ moli emulā spualiq
nabilq; neq; zelauerūt sanctā
dstate et alibi pene effs
ſ q̄ mea q̄ zelum ſ tēpl
pace pcoz videt ro ab & st̄a
d bonū aq̄ dñm alr̄ q̄ odiēt
dbus & q̄ ē ipē & p̄uida &
stud ipē & p̄uid ut d p̄ dñm
ro dñm & dolet de eo d q̄o
gaudēt sp̄ d bono ſ̄ proxi

ſ ad p̄m q̄o dñm q̄ ibi ſ̄ p̄
uida & zelo quo tūc bz pro
tūd ad ſ̄ ſ̄ ad melioꝝ q̄
ſ̄ dñm dñm q̄ ia rō ſ̄ dit de
ſ̄ alieno⁹ bono⁹ ſ̄ p̄ mal
q̄ dñm dñm q̄ p̄uida dſſi
a zelo ſ̄ dñm e p̄ zelus
as pt̄ ē bonū ſ̄ p̄uida ſ̄ e
mala ſ̄ p̄ dñm q̄ n ſ̄ ſ̄
bet ad p̄m r̄ne aliq̄ adue
ti penale eſſe ut ſ̄ dñm
de p̄mo aget **Articulus**

A d tūd dñm vi q̄ inuida
no ſit p̄m mōle inuida
n de ſit tſtia e passio appetitꝰ
ſſitiui ꝑ d ſſualitate nō e p̄m
mōle ꝑ ē d roe viz q̄ augm
to de tēte q̄ inuida no ſt
p̄m mōle q̄ d infatiabiliꝫ no
pt̄ e p̄m mōle ꝑ d eis ꝑ e
inuida & n augm d p̄ libꝫ cō
fessōm vidi ego ꝛ expty su ſt
lante p̄uerꝫ no die ꝛ q̄ dicēt ꝛ
duebꝰ pallidꝫ amaro aspꝫ
collactaneꝰ suꝰ q̄ inuida no ſt
p̄m mōle ꝑ p̄m mōle dr
uitutis ſ̄ inuida no ſ̄
alicui dututi ſ̄ nemeſi q̄ ē q̄d
passio uti q̄ p̄hīd ē ethymon q̄
inuida no ē p̄m mōle ſ̄
ē ſ̄ Job vo Inuidia p̄cedit
inuida ſ̄ ab ordi ſpualiū n
p̄m mōle q̄ inuida ē p̄m
mōle ꝑ Cui dñm q̄ inuida q̄
gne ſuo ꝛ p̄m mōle hoc n
p̄m q̄ obt̄ ſ̄ inuida ab
hīm viz ſui obt̄ ſ̄ cauſati p̄
qua ſt̄ vita duc ſpualis ſ̄
ſ̄ ſ̄ ſ̄ ſ̄ ſ̄ ſ̄ ſ̄
tūſlati ſ̄ de mōe ad vitā
quoꝝ diligūt ſ̄ ſ̄ n obm
cauſatꝫ ꝛ inuidē ꝛ bonū p̄mi
ꝛ ſm d ſ̄ motū ira cauſatꝰ q̄u
dē de bono p̄mi inuida ab
de eō tſtia q̄ q̄ dict̄ p̄z ſm
manifeſtū ꝛ q̄ inuida q̄ ſuo
gne ē p̄m mōle ſ̄ ſ̄ ſ̄ ſ̄
ꝛ d quoꝝ gne p̄m mōlio dicēd
aliqui d ſ̄ motꝰ d ſenſualita

contes q̄ fuit grad venialia
sed q̄nd adulter p̄mi moty
erupisse & q̄nd homicidie
p̄ moty ne ista est q̄nd vi
de vicin aliq̄ p̄mi moty q̄nz
est q̄ contra ffrm fuit pma ve
nialia ¶ Ad p̄m go dr̄ q̄ mo
ty dvidee sm q̄ e passio ppria
libat & ad ipsum q̄nd at
tinet huanor quor p̄m & se
cm & subdita & p̄mo vene
ale Et sic e de vidua
p̄mulor & quibz no e cur vot
sm p̄z rndo ad tm ¶ Ad 3m
dm q̄ vidua sm ph̄m opp̄
nemesi & me sm dicta na
me opp̄ dne sm ethicā p̄n
cip̄ ¶ mridy n tristā de bono
ppr̄ misericors ad tristā de malo
ppr̄ in mridi no se misericors
sic id p̄ vr̄ ego & propte deū ei
de & bono tristā mridy opp̄ vidua
nemesi nemesis em tristā de
bono digne agenda sm id p̄
Zelauit sup dictos pater peccā
vidue ¶ mridy ad tristā de bono
corp̄ q̄ fuit digne sm p̄z q̄ pma
virtus est magis dicend q̄ tā
gnia ad q̄ bonū e & ad ffm
effectū in mridia me opponit
tanter

articulus quar

A D q̄rtm sic p̄ceditur
videa no sit vicium capitale
Invidia n capitalia dicunt̄ ḡ fili
as capitaliū vicior̄ Sed mridia
& filia damni gle Et n ponit̄
in hoste q̄ amatores honor̄
& gle magis videnti go vidua no
& vicium capitale ¶ Ad
vidē & ce tenuit & alia q̄ ea
dicit Et ei ḡ ¶ Ad 2m modū
dicā vicia decepte meti q̄ sub
quadā vie se ingerunt & sequit
dā mentē ad deū q̄dmodo p̄hibet
q̄ bestiali clamore inte effudit
& mridia vi & ce Quia ad p̄mū

Et in ḡ & modū dicendū
q̄ de vicio ad petitū hūano
cordi antiq̄ hostis vrig dr̄
p̄n hac tn requisita tō sua vista
spernus q̄ntit & dñm ede ma
lucie veste vomit ip vidua
no & vicio capitale ¶ Ad 3m
q̄uemdm eiq̄ filie assignet̄a
ḡl ad 4m modū dicit & q
se mridia vitiū dm̄ sup̄ius
detractū / exclamat̄ adductus
p̄pr̄ & afflictū desperat̄ & pudo
adductus p̄pr̄ & afflictū desperat̄
de vidē & q̄ vidua ut ei
missā p̄z ron ego ita & p̄pr̄
vt filie vidue ¶ & ron & aliis
ḡl ad 5m modū q̄ pat dr̄
dicit vicio capitale & ei pdicas
filias assignat ¶ Ad 6m dr̄ q̄ ue
ritidia & tristicia de bono spūali
dicunt ita vidua & tristā de bo
no p̄pr̄ vn dicit & subiūgit tristicia
& vicio capitale ad vocē q̄ ex
ritidia & despctū ad alia fugiendū
vel vt fugiat tristicia & vt
tristicie satisfaciat vn ead vie
mridia p̄pr̄ vicio capitale ¶ Ad
7m go dm q̄ sic ḡl & p̄pr̄ 5
moraliū capitalia omnia tacta sibi
iuncte gudgid tñt no n p̄ns de
alio p̄ficitur vel nasci superbie
fobules dams & gla que sed
oppressa mente rozzupit mox dividi
gignit q̄ dicit nam nos p̄m
appetit ne q̄s habeat alius adipis
cuiscat tabescat non & go ron
voz vicij capitalis q̄ ipsum ex alio
oriatur / & q̄ no habeat aliq̄ p̄ma
voz q̄ducendi ex se multa grā p̄mp
fforte tñ ppt̄ho q̄ vidua mdte
ex dam gla nasci no p̄t vnū
capitale neq̄ ab ipsa dicto de
summo bono neq̄ ni a cassiano
& libro de distinct̄ tenebrosa ¶ Ad
7m dm q̄ ex vnis illis no sē q̄
vidua sit maior̄ pecc̄ & q̄ mridia

mridia sequi

invidea suggerit ad hoc hoc
inducit quod ipse prius in corde habet
quia sic inducit ibi quemcumque invidea
dicitur. Mors introivit in orbem terrarum
Est tamen quod invidia quae inter gravissima
peccata computatur scilicet invidia fratrum gratie
secundum quod aliquis dolet de ipso augmento
gratie dei non solum de bono proximi
unde posset peccatum in spiritum sanctum quia per hanc
invidiam quamvis invidet spiritui sancto
qui suis operibus glorificatur. Ad tertium
dicendum quod nos filiarum invidere sic potest
sicut quia in conatu invidere est aliquid
tamquam principium et aliquid tamquam medium et
aliquid tamquam terminus. Primum quidem est
ut aliquis diminuat gloriam alterius vel
in occulto sicut est susurratio vel maiestate
sicut est detractio. Medium autem est cum
aliquis intendens diminuere gloriam alterius
aut potest sicut est exultatio in adversis
aut non potest sicut est afflictio in prosperis
Tertium autem est in ipso odio quia sicut
bonum delectationis causat amorem ita tristitia
causat odium ut supradictum est. Afflictio
autem in prosperis proximi vero est ipsa invidia
dicitur scilicet aliquis tristatur de prosperis alicuius
secundum quod habet quandam gloriam. Filio vero
modo est filia invidere secundum quod prospera
proximo adveniunt contra conatum invidentis
qui nititur impediri. Exultatio autem
in adversis non est dicere id quod invidia
sed ex ea sequitur nam ex tristitia de bono
proximi quae est invidia sequitur exultatio de ma
lo eius.

Questio alia

Deinde consequenter est de peccatis
quae opponuntur pacti. Et primo de
discordia quae est in corde. Secundo de contentione
quae est in ore. Tertio de hiis quae
pertinent ad opus scilicet de scismate et rixa
et bello. Circa primum quaeruntur duo. Primo
utrum discordia sit peccatum. Secundo utrum sit
filia in annis glorie.

Articulus

Ad primum sic proceditur videtur quod discordia
non sit peccatum. Discordare enim ab
aliquo est recedere ab alterius voluntate sed hoc
non videtur esse peccatum quia voluntas proximi
non est prima voluntatis nostre sed sola volun

tas divina ergo discordia non est peccatum.
Praeterea quicumque inducit aliquem ad peccandum
et ipse peccat sed inducere dicitur aliquos
discordiam non videtur esse peccatum. Dicitur enim ac
tuum xxiii° quod sciens paulus quia una
pars erat zaduceorum et altera phari
seorum exclamavit in consilio viri fratres
Ego phariseus sum filius phariseorum
de spe et resurrectione ego iudicor et
cum hoc dixisset facta est dissensio
inter phariseos et zaduceos ergo discor
dia non est peccatum. Praeterea peccatum precipue
mortale in sanctis viris non invenitur
sed in sanctis viris invenitur discordia
dicitur enim actuum xv° facta est disse
nsio inter paulum et barnabam ita
ut discederent ab invicem ergo discordia non
est peccatum et maxime mortale. Dicendum quod
est quod ad Gal. v° dicitur dissensiones
id est discordie ponuntur inter opera car
nis de quibus subditur. Qui talia agunt
regnum dei non consequentur. Nichil autem
excluditur a regno dei nisi peccatum mortale
ergo discordia est peccatum mortale. Ad
primum dicendum quod discordia concordie
concordia autem ut supra dictum est ex cari
tate causatur magis scilicet caritas in illo
cum corda quando est in aliquo unum quod
est principium quod bonum divinum. Secundo autem
bonum proximi discordia in eadem ratione
est peccatum magis hoc concordie contraria
sed sciendum quod hec concordia per discor
diam tollitur dicitur vero quod per se. Alio
modo per accidens. Per se quidem in huma
nis actibus et motibus dicitur esse id quod
est secundum intentionem. Unde per se discordat
aliquis a proximo quando sciens et ex intentione
dissentit a bono divino et a bono
proximi in quo dicitur consentire. Hoc est
peccatum mortale quo pro [illegible] Ad quartum
ad caritatem licet primi motus huius
discordie propter imperfectionem actus sint
peccata venialia. Peccatum autem in huma
nis actibus consistit ex hoc quod ad est ut
intentionem. Unde in intentione aliquorum sit
ad aliquid bonum quod pertinet ad honorem
dei vel utilitatem proximi sed unus estimat

hoc est bo. Aliq ad hoc quadrupliciter
Quia discordia est per accidens quod bonum
divinum ut patet et talis discordia
in eo pertinet nec repugnat caritati vel
huiusmodi ut discordia sit vel in ordine
circa ea que sunt de necessitate salutis vel
pertinacia indebite adhibetur. Et
sic dicendum quod concordia que est caritatis
effectus est unio voluntatum in unio o
pinionum. Ex quo patet quod discordia
quandoque est ex peccato unius sed puta
cum unus vult bonum. Aliq sciat resistere
quandoque autem est cum peccato utriusque puta
cum utrique dissentit a bono alterius et
utrique diligit proprium bonum. Ad primum ergo
dicendum quod voluntas unius hominis sic
consecta non est regula voluntatis alterius
sed quantum voluntas proprium in hoc vo
luntati dei sit per quam regula
ta sit prima regula et ideo discordare
a recta voluntate est peccatum quod per hoc
discordatur a regula divina. Ad secundum dicendum
quod sicut voluntas hominis ad homines deo
est que regula regulata a qua peccatum
est discordare. Ita et voluntas hominis
deo contraria est que perversa regula a qua
bonum est discordare. Facere ergo discor
diam est per quam tollitur vera concor
dia quam caritas facit est contra peccatum
Unde Prov. vi° Sex sunt que odit dominus
et vii° detestatur anima eius et hoc
Ad primum ergo dicendum quod qui seminat inter fratres dis
cordias sed causare discordiam per quam
tollitur mala concordia sed in mala
voluntate est laudabile. Et ideo non lau
dabile fuit quod paulus dissensionem
ponit inter eos qui erant concordes in
malo. Nam et dominus de se dicit Ma
thei x° Non veni pacem mittere sed
gladium. Ad tertium dicendum quod discordia
que fuit inter paulum et barnabam
fuit per accidens et non per se utrique enim
intendebat bonum sed unum videbatur ho
esse bonum aliud quod ad humanum

defectum pertinebat non enim erat contra
versia de hiis que sunt de necessitate salutis
quamvis hoc primum fuerit ex divina pro
videntia ordinatum propter utilitatem inde consequentem.
Ad secundum sic proceditur. Videtur quod discordia
non sit filia inanis glorie. Ira enim
est aliud vicium ab inani gloria sed
discordia videtur esse filia ire sicut Prov. xv°
Iracundus provocat rixas ergo non
est filia inanis glorie. Preterea Augustinus dicit
super Iohannem Exponens illud quod habetur
Iohannis vii° Non enim erat spiritus datus
livor separat caritas iungit sed
discordia nichil est aliud quam que separatio
voluntatum ergo discordia procedit ex
livore id est invidia magis quam
ex inani gloria. Preterea illud ex quo multa
mala oriuntur videtur esse vicium capita
le sed discordia est huiusmodi quia sicut illud Ma
thei xii° Omne regnum quod se divisum
desolabitur dicit Ieronimus quo ex concor
dia parve res crescunt sic discordia
maxime dilabuntur ergo ipsa discordia
dicitur pro vicium capitale magis quam
filia inanis glorie. Sed contra est auc
toritas Gregorii xxxi° moralium.
Respondeo dicendum quod discordia importat quandam
disgregationem voluntatum inquantum scilicet
voluntas unius stat in uno et vo
luntas alterius stat in altero. Quod
autem voluntas alterius in proprio stat provenit
ex hoc quod aliquis ea que sunt sua prefert
hiis que sunt aliorum. Quod cum inordina
te sit pertinet ad superbiam et in
anem gloriam. Et ideo discordia per quam unus
quisque sequitur quod suum est et recedit ab eo
quod est alterius ponitur filia inanis glorie.
Ad primum ergo dicendum quod rixa non est
idem quod discordia nam rixa consistit
in exteriori opere unde quandoque causatur
ab ira que movet animum ad nocendum
proximo sed discordia consistit in disiunc
tione motuum voluntatis quam facit
superbia vel inanis gloria ratione iam dicta

Quad 2m dom̃ q̃ m̃ d̃ scotia
gst̃ quid tñ aq̃ o ꝛ̃ ſſy a
voluntate alt̃y / et q̃ tñ ad hoc
rñd q̃ ꝓuidia ſut aut tñ adq̃
o accſſy ad id q̃d o ſſtruc
et q̃ tñ ad hoc rñd q̃ ſſ̃ tam gla
ſt q̃ m quolibz motu tñ ad
que o porꝛ tñ a q̃ ſiſ cuꝛ o
porꝛ ꝓd̃ y porꝛ ꝓ d̃ſtoꝛ
dia ſi ſmam gle q̃d ꝓuidic
ſluct q̃ vtiq̃ odi poſſut ſ̃ dñ
ſab rones ut dr̃y o Quad 2m
dom̃ q̃ no ꝛoꝛdia magꝛe reb
ſſent t ꝓ d̃ſtoꝛdia dila bñt
t vtiq̃ quato o magꝛ vnita
tato o fꝛoꝛ ſt ꝓ ſſtꝛaſoꝛ di
minñ vt o lio d̃ cauſ y nde
ꝓuct q̃ ho ꝓtmct ad ſſtruc
ſtꝛ d̃ſtoꝛdie q̃ o d̃ſtoꝛ volu
tat rñ aut ꝓtmct ad ruinꝫ
dudꝛo mꝛoꝛ a d̃ſtoꝛdia ꝓ
q̃d q̃ſ toꝛ vtiq̃ ſcꝛiptꝫ Rñ

Ondc gſt dauid q̃ d̃ gle
one ſt tꝛa q̃ q̃d duo
ꝓmo vtꝛe gſtꝛo ſt ꝓm̃y
mꝛle 2o vtꝛe ſt filia tumb ſſo
tꝛie

Articulus p̃mꝰ

Ad ꝓmꝫ ſt ꝓdi vñ q̃ gſtꝛo
no ſt ꝓm̃ mꝛle ꝓm̃y ou
mꝛle m vtꝛ ſpualibz nñ vꝛoñ
m q̃ mꝛoñ gſtꝛo ſ̃ d̃ lineꝫ xꝛo
ſtꝛa e gſtꝛo nñ d̃ ſſtoꝛ ſ̃ q̃d
q̃ ſcꝛ ad ꝛ̃ go gſtꝛo nñ e ꝓm̃y
mꝛle ſſ̃ nlle bñ d̃ſſꝛto
d̃ ꝓlace ꝓm̃ mꝛle m ſſtꝛo
ſ̃ d̃ ad ꝓhillipe ſ̃ d̃ o
gſtꝛone xꝓm̃y admꝛal t ꝓ̃
ſabbt t d̃ ꝛ̃ gau ſ̃ t gaude
bꝛ go gſtꝛo nñ e ꝓm̃y mꝛle q
ſ̃ gñ ꝑ q̃ ad̃ ut d̃ ꝓduc ut ꝓ
d̃ſputatone gſtꝛdut nñ ad̃ ꝛ̃ ma
ligñadi ſi ꝓcꝛ q̃ mñdcꝛ ad d̃
nñ ſt alle q̃ q̃ gſtꝛoꝛ d̃ ꝓputa
do gſtꝛdia vꝛ ſt aliud ad ꝓm̃
mꝰ acꝛdut quid dic q̃ dcꝛ

glꝛ tꝛutꝛ q̃ gſtꝛoꝛ gſtꝛdnct
no q̃mouct n̄ ꝓꝛ ad ꝛ̃ame quo
rñ go gſtꝛo nñ e ꝓm̃y mortale
ſſ̃ Job vñ rñ d̃ gſtꝛ ſſ̃ y
d̃ Job xxxvo nulꝫ q̃ gſtꝛdit nñ
dcꝛ tñ ſacꝛle q̃ſſbt et nñ Job
no ꝓcꝛuit moꝛ q̃ d̃ uꝫ ſ̃ q
dyolꝛ no ſtꝛ loꝛ tꝛctu ꝛ̃
me ſtꝛoꝛ ſlig meus Job ut ſꝛ
Job ulus ꝛ̃ gſtꝛo d̃ ſſ̃ e ꝓm̃y
mortale q̃ q̃ e q̃ gñ ꝓꝛ
to ꝓpꝛ q̃ dyolꝛ ꝛ̃ ad ꝛ̃mo
ij̃o Nolꝛ vñ gſtꝛdc t ad galla
vlos Cotꝛa nota ꝛ̃ nñ ꝓꝛa ꝛaz
nñ q̃ q̃ aq̃ ꝛ̃ q̃ d̃ poſſ
dꝛc ut ubiq̃ d̃ ſ̃ one q̃d ꝓꝛtꝛudt
a dꝛio dei t q̃d gñ̃a ꝓcꝛpto
o ꝓm̃ mꝛle q̃ gſtꝛdc e ꝓm̃y
mꝛle q̃ Rñ dñy q̃ gſtꝛdc ſt
q̃ alq̃ tꝛdc vꝛ ſtnd d̃ſtoꝛdia
gnꝛte q̃d d̃ optat d voluꝛtate ꝛ̃
gſtꝛo gnꝛte q̃d optat d ſom
one ſt ſſ̃ ho d ꝛ̃ ord alq̃
ꝓ gñ̃a ſe d̃ſſꝛdit vꝛa gſtꝛo
q̃ ꝓ vlq̃ colꝛ d̃q̃ d tulio
qui dꝛat Cotꝛa e ꝛ̃ q̃ gñ̃by
rebus ord effñ̃ ſoꝛ ꝓꝛto ſ̃ a
ſtat vnde ꝓpꝛia cꝛb̃ q̃ouq̃
armaſſmoꝛ auſſoꝛ d̃ uiꝛctaſ
aut ſoꝛoꝛ ꝓꝛ attꝛdi d̃ vno
ꝓꝛo ad dꝛctoꝛ mꝛdcdcꝛ d̃ alio
quadꝛ ad modꝛ d̃ dꝛctꝛ quod
q̃ſſ e vtꝛ ad gñ̃a vdi q̃ e
vtꝛpale ut ſtꝛ q̃ e laudi le
d̃ mo aut q̃ſſ e vtꝛ medꝛ
ſtnddi quꝛdꝛat t ꝓmiſſ t ne
goꝛijſ q̃ q̃ e laudabile vꝛt ſꝛ
tꝛutꝛ ſt d ꝛ̃ d̃ goꝛdoꝛ q̃ gſtꝛo
e quꝛꝛ ad q̃ſſmdi t q̃ſtnd
ꝛdmdata ſt dꝛctꝛ quꝛdꝛ ꝓ
t negonꝛ t q̃ſ e ꝓtꝛpabiliꝫ
ſt ſꝛ gſtꝛo ſ̃ q̃ d ꝓtꝛ d̃ ꝓꝛgꝛatoꝛ
ꝛdmdati t dꝛꝛdadꝛ mdi ſꝛ ſt
ꝓm̃y mꝛle ſtoꝛ nñ d q̃ſſmdi ꝛ̃
Cꝛoſq gſtꝛoꝛ dñt dctꝛ e ꝓꝛ
ro ꝛdꝛ ꝛ̃ q̃ſſ d̃ clamoꝛ ſtndca

cu sebia t ira. gla. scripta
sit dño. ssm. stat ut. dicit. Et
ad. xm. dicit. q. clamor assur-
gentie de qua loq̃n. ad sme
depugnate valde vñ n. e. pñle
dgtione. et ideo no. oz. q. gtio
q. ad. duct. q. quo dña. clamo-
ad. xm. dicit. q. sebia t ira.
gla. occasione sumt a bonis sibi
grie. puta. ad. de. humilte. alige
supbie. Et. est. enim. ira. diuina. no
pse. sed. pacem. q. que. med. nt
phibet. grue. a. giis. odi. et. ideo
nt. phibet. ca. q. q. sebia. ut. ira
am. gla. pse. t. dicit. odiu. cui
q. grie. cor. q. q. occasionalr
supbia. odium.

Questio

Deinde. q. sic. dicendu. e. de
primis. offertis. quar. prime
tribus. ad. ho. q. sit. q. sma
trina. sedicio. et. bellu. Primo. q
ista. sma. quid. quor. primo. v
sma. sit. spale. prim. xo. y. sit
aug. misdelitate. iio. de. potesta
te. sismatico. iiio. de. pena. ad. q

Ad. p̃m. sic. pte. vi. q. sisma. no
sit. p̃ma. spale. sma. od
ut. dicit. pelagy. sp. sisma. q
nat. fi. ome. p̃m. sisma. q. fact
p. illud. ysue. lxo. p̃ma. pta
dimisert. mi. vob. t. dod. vnq
go. sisma. no. e. spale. p̃m.
Sp. illa. vide. de. sismatici. q.
orlie. no. obstant. q. poe. p̃m
sit. ho. mobedie. p̃cepm. orlie
p. p̃m. p. ambrosiu. e. relesa
u. debet. mdator. go. oe. p̃m
e. sisma. Sz. contra. hoc. dicit
ho. ad. vmte. fidei. se. go. no. sis
matis. dissone. dicit. vi. q. no
dicit. a. pte. misdelitat. quasi
spale. p̃m. Sed. q. e. qd. vnq
ht. ffaustu. dicit. inter. sisma

gnis. q. sisma. e. cad. op. matue
utq. cad. tutu. tolete. quo. cetes. p
lo. q. gyarden. delcai. dyalogo. q
sit. ub. dubia. op. mat. ab. hrjs. q
tar. ho. lica. orlia. edit. go. sisma
no. e. grale. p̃m. Sed. dño. q
sicut. p. sedi. et. m. lio. etymo
no. sismatis. ad. sissura. duor. no
tatu. t. Sisma. aut. vmtatis. opp
vni. p̃m. sismatis. dr. q. p. unte. t
ppe. o. vmtatis. sicut. cui. d. dby. na
libus. id. qd. e. p. actis. no. gstitut
spem. uta. p. n. e. dby. medlibus
d. qby. id. qd. e. mictio. e. ppe. q. at
e. ph. mictoy. e. q. p. actis. t. io
p̃m. sismatis. ph. e. spale. p̃m
q. o. q. mictat. ph. q. vnte. spale
qui. cadat. sit. h. no. solu. altera
p̃ma. altera. vnt. spuali. Dicendu
q. malo. si. cad. tota. orlia. d. vnte
spus. et. io. ph. sismatis. dicit.
q. ph. spote. go. mictione. se. ab
nitate. orlie. separat. q. e. vnitati
p̃dis. ma. vnitas. p̃tis. aliqua
ad. ordma. ad. vnitate. orlie. se
q. ph. singloy. mbroy. e. corpe
nale. ordma. ad. totu. corpus. vi
nitate. orlie. aut. vnitas. duo
bus. attedi. sm. q. quidem. mbroy
orlie. adi. seu. q. dcatoy. t. unj. d
orne. dño. mbroy. orlie. ad. vm
caput. sm. illud. ad. roboret. ne. in
statu. seu. carnis. sue. t. io. toti
caput. sequi. to. corpus. p. neces
st. quidem. sub. nd. strato. t. io
structu. crescit. d. augmto. di. ho
caput. e. ipe. vpe. ch. vite. orlia
gdi. sndm. potes. et. io. sisma
tis. dicit. qui. subesse. renuit. no
no. potes. qui. mbr. orlie. la
subiectus. q. dicat. Sed. p̃m
go. dño. q. dicto. hore. a. do. po
p̃tem. no. e. mictu. a. pcipatr. sm
dicto. dei. ecclesiastici. q. ordia. q. ca
tone. ipis. ad. qmu. be. t. io. no

q̄ ē qđ̄ bō ꝓtopatꝰ q̄ nūq
qua ſit ꝑpe deus ñr madſpo
ē q̄ ꝑm mſdctꝰ qo grē ſro
ē ḡnūq qua ꝑm ſtſmat lic
poſſit gdge q̄ ab ſtſmatꝰ ḡ
nūq pareꝫ q̄ qđ̄ mſdctꝰ nel
ꝑ maiore ꝓtpm ut ꝑ maig
ꝓmotꝰ qđ̄ mdnat ut ꝑ alig
hḡ ℣ ꝑ ꝓ dñs q̄ ꝑ
illi madr̄ cat rad ꝑ lege ſuſcep
tꝰ q̄ cat vnq dcꝫ et q̄ ad bm
d'n dñi toledi et hō cat apud
cor̄ ꝑ mlta ſigna qſmatꝰ et
ideo optebat q̄ pdcatꝰ gr̄
ſuā fidē p vdolatꝝ ꝑmitt
dyctata alig̃ ſola pcā ſ̄ ſolid
quā ſ̄ no ad rē noſtꝝ q̄ apud cor̄
q̄ moyſꝰ debuit eſſe ſemp cor̄
pdcpt et ideo rebellatꝰ cor̄ pd
ꝓpatꝝ optebat mdulora et
dg ſpecta pena puplr vel ſ̄
dcꝫ q̄ ꝑmo ſtſmatꝰ q̄nḡ q̄nq
ē pudꝰ ꝑ ſpl'o q̄ cat ad ſe
quendū et ſtſmata ꝑmittꝰ
dñi cui ℣ lectꝰ mſ̄ cuſtaſ
ia a dcīs adquib adducꝫ
ꝑ rebellat et ſedicꝰ et plia
gnatꝝ d ea pena at maior
q̄nḡ mſligi et ꝑtio magt cor̄
ſpecto ut ſ̄ ſ̄dm ē nā pene
ſut mediane q̄ ad arcū ſ̄orū
h pdcō ty v ē maior ꝑtas
ad penā dꝫ ſenior pena
adhibē dcē aut tñ ut ꝑ
ſecund pudꝰ et ꝑtio ſtſmatꝰ
ſ̄ et ꝑtio ydolatꝰ ut ibidē
dr̄ ℣ dñs q̄ ſe bonū
mlīdnis ē maig qua bō vnq
qm ē d'n mlīre uta ē bō mlti
tudīs ad qđ̄ vnq ordīnat ē vnq
qua bō ꝯtendere ad qđ̄ mlīdo
ordīnat ſicut bō ꝯtendit ē vnq
q̄ bonū duꝝ et ſ̄lr bō cū
bm'hs cū o'ſtſma ē vnq q̄
bō vēdatꝰ d'nē cū o' ſuſ
dclitaſ ℣ dñs q̄ tradtaſ
hꝫ duo obᵃ v mđ̄ pdcē ſ̄ bon
tatē dīnā et aliud tradꝫ bonū
ſ̄ bonū ꝑſōd ꝓſima ad et dā
ꝑma q̄ ſunt d ꝑſōis oppoīt
tradtati quātū ad tradꝫ bonū
qđ̄ ē vnq qua obīt fidē qđ̄ ē
ipe deus et ideo iſta ꝑma ſunt
mōdra qua mſdelitaſ ſ̄ odiū
dei qđ̄ oꝫ tradtati quātū ad pū
apale obīt nō ē vnq tamē
mō pdcā q̄ ſunt d ꝑſōis ꝑmi
ſtſmatꝰ vīt ē maig q̄ eſt
q̄ ſpuale bonū mlīdnis Haub
A d ꝫ m ſ̄ tr̄ē vī q̄ ſtſma
tra hēatur aliq̄ pdcē gr
ecūd augq d lī q̄ donatiſtaſ ſ̄
rebaptizabāt ad eccl'iaz q̄ ꝑ q̄d
recēdēbāt baptm ſuū ideo rbapti
zabāt uta rebaptizabāt q̄m p̄ q̄d
recēdēbāt ordīnati ſunt ideo vtiq
unūq ordīnāt ſ̄ ordo ē ptāꝰ
q̄ go ſtſmatis ḡnus aliq̄ pōa
te q̄ ſ̄dm ordīnē ℣ ſ̄ dñs q̄
dr̄ d lī de vno baptmo pr̄
parādū tradē ſeparatꝰ ſicut pr̄
hīc ſeparatꝰ ſ̄ ptāꝰ tradēdꝰ ſa
cerdōtī ē ptāꝰ maiꝰ go ſtſma
tis qui ſuꝝ ab eccl'ia ſeparatꝰ ſ̄
ptāꝰ ſpuale ℣ ꝑ vrbanū ſ̄
dr̄ q̄ ab epīs quōd̄ catholice
ordīnatis ſed d ſtſmate aro
mana eccl'ia ſeparati gſcīti ſūt
cor̄ tñ cū ab eccl'ie vīt rede
unt ſ̄ quatīs ordīnēbāt miſcādū
eſſe ſtīpi iubēnt ſi cor̄ vīta et
fīdē ꝯtūdat ſ̄ ḡ d cēt ideo ſpua
lis ptāꝰ apud ſtſmatꝰ ſuā
net go ſtſmatis ḡnus ſpuale
ptāꝰ ℣ ḡ ē qđ̄ ſeparāg ſt
d quādꝰ ꝑſōd et ḡē ꝑ ℣ ℣
r Nomicana ℣ dñs nr̄ vīt ē
manet ſtīpꝰ nr̄ quotīdiꝰ pāt
obſtat et ſe ab eccl'ie vīnculo
uti a ſacrōto collegio ſeparat
nr̄ epūs pāt hīc ꝑ nr̄ ḡnonē

ppa sepa quodda cos rduat
sed de sua separe q̃ sus q̃ q̃
ad pmissa rduc q Quidam
dñs q pene pars vite sue
medietate et io q̃ va pena
no sufficit ad cohercẽ hoies
addit aliud simd ꝙ medicꝰ
ualas medicat corpales appo
nit q̃ vna ad effectu et
uta cirlia q̃ aliqñ q̃ expira
ri ad sufficiẽ ꝓfundior adhi
bet cohercẽ brachi secular
ꝑ vna pena sit sufficiens
ad ꝙ alia adhibed Quesito
Vnde q̃ de bello
et ca q̃ quid quattuor
p̃mo vro aliq̃ bellu
sit licitu 2o Nichodꝰ sit lici
tu bellare 3o q̃ sit bellan
tibꝰ vri mandatis 4o vro sit at
m diebꝰ festiuis bellare Ar
A primu sic pr vid q̃ bellare
semp sit pctm pena enim no
mittit nisi q̃ pctm q̃ bellantibꝰ
a deo minat pena ꝙd matth
xxvo Omnes qui acceperint gladiu
gladio peribunt go omne bellum illi
citum q̃ quicq̃ agit dño pcipi
to e pctm ꝙ bellare agit dño p
cepto dñi ẽm matth vo Ego
autem vobis no resistere malo et
ad rom xiio Mihi no vos defende
tes carissimi sed date locum ire go
bellare semp e pctm q̃ Pe michol
agit actum ultus in pctm ꝙ bel
lo agit pena go bellum ꝑ e pctm
q̃ Se contra ad re licita licet
e simd patet de ioseph sua
ꝙ pugnauit bello q̃ fuit deforme
ambus ꝓhibe ab cirlia q̃ mo
nachis de ꝙ dominꝰ cirlia ca
pulind fuit go bellum vide
ꝑ ce pctm sim q̃ Ogo e quod

augꝰ dr in ꝓmone de pcto
rebus q̃ Pena disciplina
ad bella cuiuscũq̃ ꝓ pone q̃
lius salus pcedit bñ d elladio
dicit ut auferat arma sagi mi
litie ordo sub tho et d unde
aut ois nemo q̃ utat absto
te gladio superfluꝰ vnus q̃ bñ
superdus sufficit pcept militari
ad ꝙ hibuit q̃ Sno dñi q ad
hoc q̃ aliq̃ bellu sit usus ad
ptinet 1mo q̃ auctoritas pn
cipis ex mandato belli de q̃ bñ
no cui ptinet ad pnd pacata
bellu mouere q pr ius quam
d iudicem ecclie ꝙcurari sibi cau
sa q̃ quia mihi ne q̃ d bellis
ois sit no ptinet ad pacata pna
cui aut cui reipublice q̃ missa
sit pidonibꝰ ad cos ptinet re
publica cui tuitio iniuncta
munere d subdite tuta et quie
ta q̃ Sed ut ad mali gladio
q̃ ducitur q̃ ꝓbatoꝝ dñs ma
lefactores puniat ꝙd ad ordi
nem xxiiio q̃ si ea gladius pata
cuiuscũq̃ cui dei et iudex i usu
ei d male agit ita et gla bellu
to ad cos ptinet republica pu
ni ab ecclesiarũ bonis ut et
pidonibꝰ di dns ecclesiaste pau
perem et egenum q̃ manu pcto
libera te Unde augꝰ ad bonifa
cium ordo naturalis mortalium pax ad mo
dum q̃ ponit ut suscipiendi bel
li auctoritas utilitas ciui penes pa
trem sit Ro ꝙ ad ea usita ut
si illi q̃ impugnat ꝑ aggressa
impugnatoꝝ mortale q̃ augꝰ
et d lio q̃ usita bella solent
differri q̃ illa subita ꝓuisa
gentis aut ciuitatis plectenda et
que aut vindicare neglexerit q̃

ompbe fuerit est vel reddet qd
p minera abbatis et tanto
rquit ut sit medio bellantiu
trib sb quo mtedr aut ut bonu
pmoueat aut ut malu puetu
Dñs Augy d vñ hoc d vñ dñs
apud nos dei cultores ordinata
bella pacista sunt q no rupeda
tate aut crudelitate sb pacis stu
dio geniat ut mali tollerentur
et bonu sublouet pot at quide
q d sit ultima ancitas i ducdo
bellu et ia usta quicquid ibi
praua dicat bellu reddatur
illicitu dicat enim Augs q sanc
tu noscit cupiditate vltionis
crudelitate implacatu et inplaca
bilis animi feritate rebellandi
libido dominandi et sequa sur
silia hoc sunt q in bellis inue
nitur pbat Ad pmu go dñs ps
enim Augs dicit hoc q mandat
cor ille accipiat gladiu q nulla
superior a ultima potate a pulsa
te aut credente d sagittme alicui
arma quis ne ordinato pncipis
aut pncipis sit psona puata aut
ordine zelo uindicte q ordinate dei
sit pna publica gladius vñ no
ne accipit gladiu sine abalio
dimisso vñ vñ si pena ne de
be nr tibi d q ne peto gla
dius ne gladius ordinat sine ipe
gladio parent sit qui sine peto
gladii crimen puniendu ne pe
mittat Ad ix dñs dñs q hoc p
cepta sc Augni d hoc de mde
dñi d mote sit sc suadet d ipe
tori admi ut sq sit petig no
ipsis aut ne defendat corpus
suu signis et aliud agentes ipe
quis bonu et d illoz ne quis

pugna vñ Augs dicit m epla
ad marcellinu agenda sc milia
cria ne pmittit be magna quide
aspectatu pleriq ne ad eu liet
rigidis animis valut pmoti qui ut
e mseliug filiatate pcrastinu
q penaf mlti q punitas crimi
la voluptas uelut hostis deuic
robeat Quid ergo dicet q ora
alig iuste bella gerut q pacis
medium et ruta pacis ne gerat mi
sc male q deu ne vet mitto
lucida vt dicit matheus p ihu
de Augs dicit ad sbm faciu
ne quidt pax ut bellu oriat
sed bellu gerat ut pax acquira
esto go bellando pacisq ut eos
qui sb expugnas ad pacis vñe
vnacdo pducas Ad qrtu
dicit q ephesia gloria ad tres bel
licas species ad sc vle pfligata
sb ordinata ordinata et pernitiosa ex
qbq omissionis et dispendiis pue
nit Apud atticos at quidem
tardius ad bella sine hoc pcipit
ordo Ad ro ba medicinalis
audiri ut bella sine sagittme
ut p plato pbi dicunt epla

Ad tertiu sic pcedit vi q relate
et ephesii licuit pugnare bella
cum dicat sc licita et iusta sic dicit
Aquatus tue pupes et totius re
publice ab hostibus munitis sb hor
matis vi ad platos ptime dicit
cum ephesio d quadrupedes come a lupis et
ursis venit cum quibus dubitat
raptor fidelis q ouis sit atq; qualis
ostendit sb is qui pastor vi ac
cedat et aquirit ouem et fugat q
dam ab eo periculi metuit ipse
cibi duplicat ne permittit go pastor
et relatis licite de pugnare epla
rorem q vindicto pnt sibi et rei pce
addita a sanctitate et tribus patent

UNIVERSITÄTSBIBLIOTHEK
GIESSEN

XL

mdra cpla d vnoz portu cla
sarū⁹ sūtue ꝑ vetꝰ ē di
ebat ꝙ mm ggal ꝓ ꝓ
maltuiū ꝙ ad litty dsede dcum
go cpis lis ad bella ꝙ cde ¶ ꝑ
rdt ce m ꝙ ho ad ꝓat ꝙ ꝓanch
gꝓat ꝙ ad ꝓm ꝺ ꝺ
morte ꝙ ꝓcut ꝙ ꝙ ꝙ
tbglmay⁹ aut ꝙ ad ad
ꝺob ꝺuat luatd ar ꝙ cpis tra
cb ꝺuat alioꝰ ad bellad ꝺi cu
xxx m ꝙ vm ꝙ ꝓ hoꝛta ꝙ ꝓcbg
ꝺnam tone vrb cpo karolꝙ
bella ꝙ longobꝛdoꝝ ut ꝓsuꝑet
go ꝺ licet cib ꝓugnare ¶ illud
ꝙ ꝙ ꝙ ꝙ
ꝙ ꝙ ꝙ ꝙ
dei cu xxxvj ꝙ vm ꝙ ꝓ
ꝓdate ꝓtꝛa ꝙ ꝓuatoꝛ ꝓ
trie ar ꝺfenꝰoꝛe xpi
mortuꝰ ꝓcut a ꝺo celeste ꝙ
mid gꝓaunt ergo clatum ꝙ
epꝰcopꝰ et cleꝛicꝰ bellare
¶ ꝺo cont ꝺt ꝙ petro in
ꝑna epꝰcopoꝛ ꝙ cleꝛoꝛ
hꝫ ꝙ xxxvj cond
te gladiu tuu in vagnam
no go licet cib ꝓugnare ¶
ꝺno ꝺdm ꝙ ad bo ꝓcetatꝰ hu
mane ꝑla ꝓut ncessaꝛiu ꝺud
ꝙ ad a ꝺiuꝰꝰ me ꝙ ꝙ
agnt qual ab vno ut ꝑ ꝑ
ꝺ ꝓa policia ꝙ ꝙ negocia ꝓ
ado ꝙ ꝓugnanda ut quem
ꝓ ꝙ
bg ꝺputa ꝑ ꝓ
ꝙ ꝙ
ꝙ ꝙ
ꝙ ꝙ

tub d bell clangen & ad ho
p̄mo fiunt gressꝰ q̄ ep̄d nec
clām ad bellū p̄cedūt Nat
ab ꝓd mand pugnet abusꝰ
q̄ dz my ddm q̄ sic fieꝝ ḡtiꝫ
& ois pon ut arb ut ūtg ad
quā p̄tinet sic ḡ dispone de
hijs q̄ sunt ad finē Bella aut
carnalia d ꝓlo fidei sue p̄ud
de fiend ad finē ad bō spūale
aliud nō clām deputaꝫ et ꝛo
ad clādos p̄tinet dispone tm
duc aliob ad bellād bella ustra
n ond mēdi ab bellāc qua
p̄ond sit sp̄ tñ ꝓ bono cōe
ꝓsone ad ḡuit q̄ ad quartū
dr q̄ licet ḡrete bella ustra
sit meritoꝝ tñ illicitū reddit
leādus ꝓ ho q̄ sūt ad opea
magie medicia sputan sic
mndialiꝫ artꝫ p̄ cē mato
rub et tñ vgintate vouebꝫ
dapnabilis reddit ꝓ obligato
cōe ad maiꝫ bonū

Articuli

Ad decimū sic ꝓcedit videt
sic licitū in bellis vñ ius
dos dr ond dicit xxiij° ꝙ iuste
ap̄ud nos dicunt ḡ iuste
ad sūt fraudes q̄ vidē ad defen
sā p̄tinē go n d vitā inferēdi
n d bellis ustis Sz ꝓsidie
& fraudes fidelib⁹ inde oppo
nend & mdacia ḡ ad omnē
fidē dēnig ḡuāe nulli ḡod
intrinsecū utiꝫ p Augm n dic ond
mdacium ad go fidei hostiū ḡuā
da sit ut Augꝰ dr. ad bonū sa
nand videt q̄ n sit ḡ hostes ꝓsi
dijs vtiꝫ Sz q̄ matiē mēdi
q̄ veritas ut sanat vol hoēs
& vob sancte illius doc̄ obstrud
dr ad omnē ꝓximū Ymmo ad

sui ꝓximū ad go n̄ q̄ relict ꝓsi
dijs ut fraudes parā videt
q̄ n̄ dicat go ꝓsidijs god bel
lo Sz q̄ & q̄ Augꝰ dr in
lio q̄m ad ꝓsid bellū suscipi
vtiꝫ apte pugnet ab aḡ go
ꝓsidijs n̄r ad ustrā mitē
et ho ꝓbat Iudith dñi q̄ mā
dauit Iosue ut ꝓsidias ponet
habitatorib⁹ ciuitat Hai vt
dr Iosue viij° Sz in ddm q̄
ḡsidie ordinā ad bellū hos
tiū dr ad ab p̄ bellū q̄ sacto
ut dicto alicui p̄mo q̄d q̄
ei dr fm ut nā ꝓuā ꝓmissū
et usitū semp & licitū & ho
nm n̄ debet hostes bellē ꝑ
cund q̄ud bellicū & federā cū
nr̄is ꝓb⁹ hostes ꝓuādi ut Am
bo de lio de officijs q̄do p̄
ab bellū q̄ dicto ut facto mo
q̄ dr Iudith aut mitio adapā
ing hoc aut ꝑ facē & tenem
q̄d n dorma sacrāta sc̄oꝝ
tada maxie n̄ fidelibꝫ ne n
ridear ꝑ id q̄ntū ad go hoīe
fendāe rambg dr multa ma
ḡa ca q̄ ad pugnā p̄mittūt
parā sunt ab occultada alijs
nd recta documenta reimittā
n̄ hoc ꝓtinue p̄ de occultā
dis q̄ꝑbꝫ ne ad hostes ꝑue
niat alijs d lio stragematū ſra
gio ꝑt tñ occultio ꝓtinet
ad rōm mēdi q̄ licitū &
vtile in bellis ustis n̄r ꝓ hoc
mēdie vocat fraudes n̄ usi
ad ipugnat n̄ ordinate vol
tatis Dicit ond ordinata vol
tas si ab rellet ꝑ nutrit ab
alijs occultai & ꝓ ho ꝓbat ad obā

Ad quartū sic ꝓcedit videt
q̄ n dicat ꝑfidi ad licitat

bellac festa and ſt ordinata
ad vacand dims hm mtegd
p obſuand sabbathi q̄ ꝑ
pi Laudi vo Sabbathi dom
mpta ideo ſi bella mōm
mctudine ſint go noo in
dicbj festis ꝑpugnand q̄
vsare hym ſtpcedat q̄d
q̄ dicbj Jeanny ipetrus de
Cura ſt q̄mittat litꝛ pugno
prunctes go milto magis ni
dicbj festis illicitū ⁊ bellac
q̄ mtpſt ⁊ ordinate agend
ad vtand dymodo tpale ſed
bellac m dc festo go vi ſſe
ſſe ordinatu go p̄ma mittat
tpalis dymod vtinde dz act
dc festo pugnac q̄ gt
⁊ qđ p̄ Amarbabo ij di
cognt ducenu laudab Judi de
retes dns go q̄ veniat ad nos
o bello m dc Sabbatho ord
pugnet addusq̄ ꝙ q̄ tuo d
redd ꝑ obſuato festo ꝙ ipe
dit ca q ordinat ad gouſa
lute ꝙ corpale vt dns dr
gunt judeis dns ihc vt mo
dignam mi q̄ totu go ſalutd
fec ꝙ sabbatho ſt ordi ⁊ ꝑ
medm pur medicar gouerd ꝙ
dc festo multo ar magis ſt
obſuadu ſalu reipublice ꝑ
quā mpedit ꝙ missionet pdo
mozo et dnumad malia et
tpalia ſt ſpualia q̄ ſalut
corpalib vtq̄ gouſt ad pro
motione reipublice fidelit
licitū ⁊ iusta bella ꝙcere ꝙ
dicbj festis ſt th go neutat
ꝓstar go aut cet ꝓtare
deb ſ quis tli eminen nām
tate a bello vellet abſtine
ſm̄ te ꝓstate ad ⁊ licitū bellac

ꝙ dicbj festis ꝙ th rocb ductat
et ꝑ go ꝓtat mo ad obat Xo

Deinde q̄ſtq̄ ⁊ de tripa
et tra ꝙc q̄d duo
ꝑmo p tripa ſt ꝓtm
2o p tripa ſt ſia ut Arlo

Ad ꝑmu ſt ꝓ vi q tripa
ad ſſe ſt ꝓtm tripa and vi
ſſe grec q̄ dr and ꝓfdat in
lb Ethi ꝑ tripoq ⁊ a uto
talmo dicta Remy and ad q̄
dandd ⁊ patq et dungis d lib
et ꝓcurat q̄tendet ſi q̄ſtio ad
ſtempt ꝓtm nat go tripa q
p ch̄m xpi dr q̄ ſhui Jacob
ſodand aliud putad et p io
go ꝓpati ſut ad ⁊ ſcdm
q familia tpalt vtand pblice
ca and q̄dicte di go cet ꝓtm
go tripa ⁊ ꝓtm q tripa
vi quodda pte bellu ſi bellu
ad ſtempt ⁊ ꝓtm go tripa ⁊ ſſe
ꝓtm q̄ ad q̄ ⁊ qđ ad galli
v pond tripe mt opa tamq̄
q̄ qui agut rogand dns q̄ſtio
go tripe no ſolu pur ꝓtm ſi
ꝓtm mōlia q̄ tuo dom q̄ſti
q̄ſtio mptat quadꝫ q̄dicte
vocāta ⁊ tripa q̄ptat quadꝫ
q̄dicā in ſacrā ſi ⁊ ſi ad
galli vo et glo q tripe ſt th
q̄d ſempit ꝓtm ut ordina
te ⁊ ſint ſt no tripa vi ce
qđ ſpuat bellu qđ d ſpua
tab p mat agi ad q̄ aliq pbli
ca aute ſi magſ q̄ ordinata
voldt ſt no tripa ſſe q̄ptat
ꝓtm ſt d ea qđ q̄ aliq ju
radut duple ⁊ ꝓtm mōrte
q̄ſtē and nocumdu ſſe mo
d ope manuali ad ⁊ abſtinēt
a ꝓtō In ea aut q̄ ſe defdt
ꝓ ē ſine ꝓtō ⁊ q̄dā ē ꝓtō
venali ⁊ q̄dā d ea ꝓtō mōli
ſ dupli mōd ad ſū dupli mō

omb passiones vadat qd passi
ombq; genuflat orand⁹ et sbor
illud qd ℔ dat dr qd id bitur
d qd genuflexa sicud qd pua ta
dicat ℣ dñe dñe q⁹ Cartauda
dilatatio sit q sit p scba ul p
ane glia no dubitat gratat fuig
d aut vxa sd occasionaliter
dquat sb qdlor gra ad dr
ab sb. ad pura ꝑputat qd al
f a se ꝓfcat dr qd ia scd⁹ ju
ga et vxe ℣ dñe dñe q⁹ ia
sicud sup dictu e impedit uti
lius dnus thy qz sedes ordinata
te qd se q; hoc qd quo effectu
qz defectu cui⁹ dnus gaudet qd
dozdiate alia lecta molit ℣ id
quarto dñe q⁹ vxa ꝑ sinq;
de odio o iat vt ne ꝑ effectu
adij qz pt meto⁹ dictus est
q vxore ꝑ mad⁹ primicerius ledat
qnq; cui⁹ dozdiate lecta qui
sb vidat se quale ad vxa
ꝑ jurgio lesione medat sb vxa
se alia lecta et sb effectu de loc
la dr ℣ qd quinto dñe q⁹ qz vxis
sequit odiu et discordia in
tozdibq; vxatiu ꝑ in ille qui
meditat i qui intendit uel alios
separare discordias procurat qd ad
invicem vxatis simul qdlibet pti
pt emptas acrid alimb paratis
ordinatio ellid in simul fine b
qz hoc in sequit qz vxa sua
ha hamb gradie ꝑ dict⁹ pue
Sequit de ista ratione

Ro

Unde qsdam d' Odi
one q oppo pas ꝑ ira
go qd⁹ duo primo vte
ri speale prim ro hy ser mo
le primo

Articulus

Ad pm sic ꝓcedit vi q sedes
no sit speale primum ab⁹ ab
dilectio qz ysidor dr ro et qz
Odium q; qui dilectione alio
in facit et discordias ingerit
si qz go q ab aliqd primo quod
no peccat alio pcto grie ni⁹
quo ꝑcat go vi q sedes sit
speale primum a dilectione dei
to ℣ Sed cont dicit⁹ qd
mptat ꝑ qz no schismatis cau
sat⁹ a sessura ut sup dict⁹ e
go primo secundo ad vi ℣ qd
a primo schismatis ℣ pcedat
speale ab alio distinctu ul qz
vnum caputale ul plura qz vno
caputali od⁹ ꝑ sedes nat⁹ pua
mo vnica caputalia nat⁹ uno
vnica q qz caputalibq; omib⁹ ut
dixim⁹ in madlibo vbi viq; mutan
go sedes in speale primum ab
aliis distinctu ℣ q⁹ qz
ad rgo dr⁹ Secundo ab aliis
primis ordi⁹ ℣ primo dñe q⁹ de
dico e qz primum speale quod
qlibet ad ad quem no bello ꝑ vxa
quatu aut ad ad dist ab eis
connect⁹ qz ad eis ipsius hui⁹ d
ptat quodq; genus dist ab
eis in duobus primo qz qz bello
et vxa emptat mutuu ꝓpugna
tio d actu sed sedes pr dia ad
fiat sig' mpugnatio d actu silue
stris ad tale mpugnationem
hy glo in ad ultimu vis et
q Sedones sut timidi ad
pugna ad aliq se ꝓbant et
dicitat pugnac go dicit qz
bellu ꝓ est q ostenos hostes
qi militibus ad militare ꝓpa
rant d vnq ad vnu ul pauci
ad pauros Sedes aut ꝓ
est unu ptes vnq militibus nul
le dissentiens puta ad vas ꝓ
limitatis equata d timidi q
aliud ꝑ ad qz sedes hy speale
bo cui ostis sit vnit et pacem
militibus to e speale primum

ad pm go dñe q⁹ sedes d dic
qm sedes debitat ꝑ qz sedes

cud tradmod c cd strordna
to adbc ꝑ ꝑdat cd mlis
nominto **C Quesito**

Dende gsdc de vnis
cssodis bsidere mt
q alia qb ꝑmet adroz
ustice dlla sc qnby ab duste
ꝓbor lcet ꝑ q radrate spā
stadald cē vi et io gsdc q
de stadalo C ura qd hnd
ortō ꝓmo C rud sit stadald
co vtz stadald sit pcm B
v sit pcm spade B v sit
pcm mōle C ruto v pfor
sit stadali ad C octo v cond
sit stadali ad C octimo vtz
spadia boa sit dimittenda
ꝑ stadald C ttauo v sit ꝑ
stadald tpalia dimittenda

A d pm sic ꝓ vi q stada
ld dqd dissima cē dm
ul facto mg rcto pbens
ocasione ruine stadald cd
pcm c ut pg dicē sc ꝓ Aucg
q ffaustd qcm c dm ul
facto ul grupcm q lege di
go pdca dissimd c dissoct
q ꝑmittit vgetatd su hnpi
to C q nul actg itroqs
ul roꝓ qng sit mor ul um
osor alicd c clud solid vi nd
qse mg qm qd c nissimd
sc go stadald sit dm ul sic
mg rcto sqn q o ꝓ actg
itroqg pt opn sit stadald
C p ocasio movat cui patrus
sid qd c patrus cdi pot m
dicone q cdat sspend go m
qud dicone stadali pon
ocasio C qc qnolibz facto
alicg pt ab ruine ocasione
ruine q cui patrus sit
redrate sc go stadald c quod
ꝑter alicd ocasione ruine qdc
facto ul dicd pot cē studa
to qd vi dqrs C p ocasio ru
ne dat ꝓmo q offendit ad
dfma stadald dund gra
offensione et dfmtate dicti ad
qcia ad tēm ꝓmo hnd c
ad maduras cazne et ad bib
vnd recq d quo sc mg offedi
ad stadalia aut rnstia q p
dcd dfmto stadald n c dubi
C q c qd hō opponed d
qd ge matie xv o Ob q
pgandi audird hō vot dicit
q legum qutuq; stadalia
ucid hō mlcm vtu dicto
ul facto ocasione ruine de
dit C ad pmo dm q sic hō ibq
dt q dicte stadalen di nō offeso
ne ul ruina et mpanoz pdis possug
dicē qdt cud quis q ab obcp pō
actu d via rozpali ou dpdgentis
dispō ad ruina et tc obcp dnt
stadald et sibi d tresse vne spua
lis qdt aque dispod ad ruina
spadle p dictu ul sm altus
dqm sa ab sua amotione vl
mdurdne aut qō altoqn fier
ad paradū st or ꝓ di stadald
ord aut ꝑ ꝓ tōz dispon ad spua
le ruina n qd hz adp defen
rendis q id qd c pse vem mag
muit hoez q tasp qua ad ru
na mdurat st io qud di q
dictu ul facto mg trin p hoc
ocasione ruine sit stadald C
ad pm go ddm q cgnta ul qn
piste amali latet d rorde vnde
n pō alteri ut obcp dsponat ad
ruina et ꝓ hō d pdis stada
li rn C ad tm ddm q mg trin
hic n dicē qd ab aq ad suat
d rcone ꝑ qd hz adp rndr dfm
ul q c sic malu sic pna vl q

petro ¶ Item dicit dñs q̄ scandalū
sup̄ dicto & suo scandalo sit
passim in eo q̄ scandalisat & tur
bat eo q̄ scandalisat alios ordina
ne ruine ¶ Scandalū go passim
ff & petrū d eo q̄ scandalisat no
ou scandalisat ñ dyte aliqua
rut spūalis ruina q & petrū pt
sit esse scandalū passim si petro
ous & omg facto ab scandalisat
scand ab scandalisat & ipse qui
alig byssort ¶ Item scandalū
actū ff & petrū d eo q̄ scanda
lizat q̄ ut vt opi go facto &
petro vel d si sit sit petro
dimittend ff ff ff & dicat ei
de qua vng q̄ rona saltem pot
pude esse q̄ ad dimittend q̄ rai
tate agit ppt sit & scandalū
actū sine petro alig qui scanda
lizat scand sup̄ dicto ¶ Ad p̄
go dicit q̄ ego go d mitt & ut
venad scandalū & dicit & de
mitte absoluta si dimitte gra
qua sit omitte & p̄stata ut prius
nata a deo eueme si sit quinti
accipia ut d p̄mo si & dicto
& vel mitte & eueme scandala
mitte si & q̄ vtilia si ad ho q̄
qui & aut & mal esse ut mitte
& eueme scandala & q̄ dicit ho
qui sibi & parat ad ruinet si
si ab medicq̄ vitet aliquos hu
dicta dicta vitet & dicat mitte
& illos inf mad q̄ mitte & sub
gar q̄ dicone si dicta & mitta
& sibi mitte & eueme scandala
si dicit q̄ dicat q̄ malū & mitta
¶ Ad 2m dicit dñs q̄ scandalū large
i p̄o & q̄ obligat impedit & debeat
end petrū & passione q̄ debet
quod petrū affirm ad q̄ dicit
¶ Ad 3m dicit dñs q̄ nō impedit spūalis
ne retarde aliq̄ a p̄ssura via
dei q̄ si sit salte p petrū venale

¶ Ad 3m pro parte vna q̄ scandalū
ad sit scandle petrū scandala
lū end & dicit ad sacra nunq
rem si ipse petrū & hoc go ome
petrū & scandalū no go scandā
& scandle petrū ¶ Ad petrū scan
le esse ois ipsa dicit & in
venit scandalū ab a ad b ut b vo alio
roz si scandā no mittend ab a ad b
petrū scandalū go scandā no ad
scandle petrū ¶ Ad oe scandle p
tale q̄ situm si aliq̄ q̄ dicat si
madli actui si no scandali q̄ situm
p ho q̄ rond aliq̄ petrā d mad
aut petrae & sit scandā aggr
uab no vt q̄ situm petrali petrū
go scandalū no & scandle petrū
¶ Ad 3m q̄ scandli ut scandle petrū
opp si scandalū o scandli ut
si scandali dicit end ad 4um vmz
¶ Ad 4m rebus sic stg q̄ stat ad no
si caritate absolutis go scandalū
& scandle petrū ¶ Ad 1m dicit dñs q̄
sit dem & duplice scanda
lū dictū si & passim pass
um q̄ scandalū no pt & scan
le petrū q̄ op dicto ut sacro
aliq̄ aliq̄ medicinā si q̄ dicit
gen petrū no hoc q̄ & & ora
tione petrā sume & dicto
ut facto aliq̄ scandle ioz petrū
si situm q̄ no dicat scandle de
formitate scandli ut opposita
¶ Scandalū aut actū pt actū
& pse si & p actū & actū al
si & si & pt dicto dicit ut
puta no si pro facto ut vbo
ordinato no tredit alia dare

Articulus

UNIVERSITÄTSBIBLIOTHEK GIESSEN

Alm

ad peccandū mōr̄ & primū mōr̄
le et sic̄ si medium medium
p̄ñ ad peccandū venal̄ p̄ actū
primū venal̄ & primū venale
et p̄ consequens dicendū ar-

Ad primū sic̄ p̄ vñ q̄ stadu
lū passiuū p̄t & ipsius
radicē exponit cum dicit maximē
ps̄q; si p̄t exponit p̄t stadu
lū m̄ cū ego multū magne dol
ps̄ primū stadulū patit q̄ sta
dalū p̄t dupliciter dupliciter aliqd
ꝓ dānū & vita spuali & ꝛ
ps̄ vñ & grossibus spualibus
vnde dicendū primū q̄ ad
tertiū vñ volūg venire ad nos
ego quidē paulū semel & iterū
impediunt nos sathanas ego
& ps̄ens vñ primū stadulū patit

Ad p̄m ps̄entis vite peccata
venalia inuenimus primū illud
ī scō 1° dicendū q̄ sicut
in vno quoq; reperitur scandalū
passiuū & activū ita
in morte & quoq; venale ut
dictū & ego stadulū passiuū
p̄t dupliciter ps̄entis inuenitur
in vno & eodē scandalū activū
& passiuū sicut & in multis
de populis istis dicendū q̄
q̄ stadulū activū multū & multoties
cum stadulū activū reperitur

Ad ps̄m dicendū q̄ stadulū passi
uū dupliciter quadā ad quietē
a bono in eo q̄ stadulū patit
vñ aut quo ad quietē dimittit
tur dupliciter uno modo ab ipso
soli deo conferret & immuta
bilis bonitas q̄ si dicatur
finis platus non dicitur esse in
dicto illi dicatur propter illud

ad christū nō
esse stendū & ego respondeo dicendū
dicendū videat aliqs dicendū
se christū dictus ut sanctus ipse sua
tentitudine non reddere sibi ps̄um
dicendū quidem in deus stadulū mor
tuum non ingenuebit dicendum quia
dicitur Deus christus quia mortuus
mihi certe propter amorem non inuenit
stadulū sibi illud ps̄m quia multa
diligentibus legem tuam & illi
stadulū Ad p̄m ergo dicendū ps̄
sicut deus stadulū largitur
bis & qualibet peccanto vnde do
mus dicit petrus stadulū non
est qui morbi eius prodest de
die ista passione subtendū
ad dicendū dicendū quod christus ar
tibus ps̄ens vitam petri
mentem voluntate p dictā ut
stadulū non impedit quominus
credat in deum sibi ad finem
nec mors nec vita potest
nos separare a caritate dei Ad
dicendū quod ps̄ vñ quia ps̄
mus medium medium dicit peta
venalia non aut quia alicui dictū
ut sanctus stadulū dicit
stadulū vocis sibi ps̄ esse dicit
et assequitur ad stadulū sibi
ipsum omnes pene mortis sibi petri

Ad secundum sic̄ ꝛ vñ
q̄ stadulū activum ps̄
dicendum videtur quod stadulū
est passiuum ps̄ens & actus
ps̄ens dicitur passiue sta
dulū sibi ad matthei vo dicit
et phadri audito quo vo stadu
lum sibi ego ps̄ens ymo pe
dicendum stadulū dicitur et pe
tra pro dicendum sibi stadulum

mtt̄ꝫ q̄ audte dimitt̄ ad vita
dm stadalū aliq̄ ut ⁊ ng̃ gt
d̄ primo de cinte dñi go dom
spuale ⁊ ꝑ stadalū dimitt
dm ꝑ ⁊ ng̃ gt q̄ dimitte
ꝫ ⁊ ꝑ stadalū dmc q̄ pt
ꝑmitto talia tꝑlia ꝓ audate
ꝫ vite ⁊ iustice ⁊ dotrine ꝫ
mplcō q̄ alios largius ⁊ ꝛ
mittoq̄ ꝑmitto ꝑ talia
tꝑlia ꝓ audate ꝓca aliq̄
semp̄ pmanet omne q̄ ꝑmit
tut ⁊ hꝫ q̄ sit maxima mt
spualia ⁊ opa go spualia opa
dm ꝑmitto ꝑ stadalū
ꝫ vitado ⁊ plibet ꝑm ⁊ ꝑ
spuale dō ⁊ q̄ q̄ libꝫ ꝑm affl
ꝓrati aliq̄ spuale debit
tm ꝫ vide ꝙ ꝑ stadalo ꝑ
vitado dcut ad q̄ ꝓca
re ꝓmar̄ puta ad ꝓcado
ꝓmar̄ mpedit ꝑm mort̄le
aliq̄ dz dm go ꝓ dcis dz
nat̄ ꝑ quat ꝓ ꝙ ⁊ de
finito ꝑ salutis q̄ ꝛ tollit
ꝓ ꝑm venale go aliq̄
dom spuale dz go ꝑmitto
ꝑ stadalū vitado ⁊ dz ꝙ
⁊ ad dño go ⁊ ⁊ ⁊ ⁊ ⁊ ⁊
d̄ audate stadalū ꝙ
vtilius nasci ꝑmitt̄ stadalū
qua q̄ audate ⁊ ligeā ꝫ dm
spualia mag̃ ꝓmet ad aud
tate go dm spualia ⁊ dm
ꝑ stadalū dimittedā ⁊
ꝑ sponso dñi ⁊ q̄ ⁊ stadalū ⁊
m ⁊ ⁊ passiuū q̄ aut nta nō
ꝫ dom ⁊ stadalo actiō ⁊ ꝛ stā
dalo actiō ⁊ ⁊ ⁊ factō
mg tm ⁊ ⁊ ⁊ stadalo actiō
facies ꝫ ⁊ dom go ⁊ mg̃
de stadalo ꝑssiuo ⁊ ⁊ ⁊

⁊ go ⁊ aud ⁊ ⁊ dmittedā nc aq̄
stadalis ⁊ ⁊ aut ⁊ spualiby dom
ꝫ nd ꝙ ⁊ ⁊ ⁊ ⁊ ⁊ ⁊ ⁊
ꝙ ꝑmitto nō ꝑm ⁊ me ꝑto mōr̄
li mad̄ ⁊ ⁊ ⁊ ⁊ ⁊ ⁊ ⁊
te ut aliq̄ ꝓcatiū ꝙ ⁊ ⁊ ⁊
ordine cū tatis plus dz go aud
salute spuale ⁊ ⁊ ⁊ ⁊ ⁊ ⁊
t ⁊ ⁊ ⁊ ⁊ ⁊ ⁊ ⁊ ⁊ ⁊
dmitti nō dm ꝑ stadalū vita
dm ⁊ ⁊ ⁊ ⁊ ⁊ ⁊ ⁊ ⁊
q̄ ⁊ ⁊ ⁊ ⁊ ⁊ ⁊ ⁊ ⁊ ⁊
⁊ stadalū q̄ ⁊ ⁊ ⁊ ⁊ ⁊ ⁊
malicia ꝓdt ⁊ ⁊ ⁊ ⁊ ⁊ ⁊
pdic ⁊ ⁊ ⁊ ⁊ ⁊ ⁊ ⁊ ⁊
ꝓtādo ⁊ ⁊ ⁊ ⁊ ⁊ ⁊ ⁊ ⁊
qui ⁊ ⁊ ⁊ ⁊ ⁊ ⁊ ⁊ ⁊ ⁊
q̄ ⁊ ⁊ ⁊ ⁊ ⁊ ⁊ ⁊ ⁊ ⁊
vo ⁊ ⁊ ⁊ ⁊ ⁊ ⁊ ⁊ ⁊ ⁊
q̄ ⁊ ⁊ ⁊ ⁊ ⁊ ⁊ ⁊ ⁊ ⁊
lia opa ⁊ ⁊ ⁊ ⁊ ⁊ ⁊ ⁊ ⁊
dm ⁊ ⁊ ⁊ ⁊ ⁊ ⁊ ⁊ ⁊ ⁊
net quocūq̄ ⁊ ⁊ ⁊ ⁊ ⁊ ⁊
stadalū ⁊ ⁊ ⁊ ⁊ ⁊ ⁊ ⁊ ⁊
vi q̄ malia ⁊ ⁊ ⁊ ⁊ ⁊ ⁊ ⁊
m ⁊ ⁊ ⁊ ⁊ ⁊ ⁊ ⁊ ⁊ ⁊
ꝑ go ⁊ ⁊ ⁊ ⁊ ⁊ ⁊ ⁊ ⁊
mplcō m ⁊ ⁊ ⁊ ⁊ ⁊ ⁊ ⁊ ⁊
ꝫ ⁊ ⁊ ⁊ ⁊ ⁊ ⁊ ⁊ ⁊ ⁊
hūda ad ⁊ ⁊ ⁊ ⁊ ⁊ ⁊ ⁊ ⁊
dm ⁊ ⁊ ⁊ ⁊ ⁊ ⁊ ⁊ ⁊ ⁊
ꝓca ꝓta ⁊ ⁊ ⁊ ⁊ ⁊ ⁊ ⁊ ⁊
ꝓtica ⁊ ⁊ ⁊ ⁊ ⁊ ⁊ ⁊ ⁊ ⁊
⁊

valeat ꝙ docꝰ ꝑ veritate ſ̄m
ggruenta tpꝰ & pnare ꝑbonat
ille cui debet docꝰ officiū ſ̄t
ꝙ ꝑ ſ̄m ſcandalū qđ ſeq̄t vidꝫ
dꝫ ſ̄m ꝓmiſſa valeat ſalutare
docꝰ ℣ ſpe actꝰ docꝰ mor
ſpualeꝫ clauꝫ ꝗpuꝫ ꝯ ſ̄m
dꝫ & ſe & de doctrina
& d' aliꝫ me opꝫ de quibꝫ
ꝑ dicꝰ ſ̄m dꝫ ꝗ ꝑ
ſ̄m ſcandꝫ ſ̄m dꝫ & ordinā ad
bñdictꝫ & ꝙ m tꝫ ꝗpuꝫ
& mꝰ ſpualia bona mpꝫ ſ̄t
ꝗſqm ꝑ qđ ꝙ ꝗdꝫ ſ̄t & cor
rectōne ſ̄ ſcandaliſet & ꝙ ſ̄t
ſcandalū rōnabo dimittā ꝙ dimit
tāt ſpuale bo ℣ ꝙ dꝫ dꝫ ꝙ
ductrate vite doctine & mſtē
no alio qđ ꝙ id qđ ꝙ d' mīte
ſalutꝰ ſ̄m id ꝑ qđ ꝑſeq̄ ꝑ
ſonā ad ſalutē & id ꝑ ad rep̄ſiōnē
Similiter cadmata inclinā
dꝫ ꝗſtia nō ſat ſim ꝓmit
tēdo nec ꝙ mīe opa ꝑ ſcandalū
ſ̄t ꝙ mīdo occultanda aut dſſe
renda ꝑ ſcandalū puſillōꝝ ut dꝫ
& dicꝫ tꝫ ꝗſtiōꝝ obſtuato &
impetrato opm mīe ſ̄t d' mīte
ſalutꝰ qđ ꝑ & ꝯꝫ & q̄ ad vnc
vnt ꝗſtia & & ꝯꝫ & q̄ & debito
dmittet deferēdꝫ alioꝝ ſ̄ꝑoni
te/ vel m tꝫalibꝫ puta paſte
do ſ̄m & ꝙ uſq̄ ad ſpualibꝫ puta
docēdo ignorāte ſ̄m hoc ſtat
opa ꝑ ductꝰ offerre ut dꝫ
latꝰ ſ̄m ꝑ mōtate mdigēte
& tm cadꝫ rō & de hoc ſe dea
ꝯꝫ & ſ̄t d' mīte ſalutꝰ ℣ ad
quē dꝫ ꝑ qđ dꝫ ꝙ ꝑ
venale cet dimittēdꝫ ꝑ ꝙ cadꝫ
ſcandalū ℣ hoc ꝓplicat gra ℣.
Sed ſacdōs ad de mā nāq̄ ꝑma
tu nā ꝑma n ꝑt eſſe eligibile
ꝗdꝫ & aliq̄ ꝑ aliq̄ ꝯſtu
ma n ē ꝑma venale q̄ illa
conſtitutio ſublatā ꝑma venale
cet ſicut vna rocōꝝ & ꝑma ve
nale manēte abſq̄ vlīe dā
℣ aut q̄ ca rōnabl ꝑſcat & de ord
ne nāq̄ ꝑma ℣ tuadus at ꝑ
ꝑma venale grā n tollā ꝑ
qua & ḡa ſalus dꝫ & ꝑma ve
nale dſſonāt ad mortale ꝗdꝫ
detrudo ſalutꝰ

articuli

Ad octauū ſ̄c ꝓdi vi q̄ ꝑa
lia ſ̄m dimittēda ꝑ ſta
dalū magꝭ ex dono dilige
ſpuale ſalute ꝑ q dꝫ
& ſcandalū qua q̄ꝫ bona
ꝗſtia ſ̄ id qđ mng diligmng
dimittā ꝑ id qđ magꝭ dili
gmng qđ ꝗſtia magꝭ dcmng
dimittō ad vitādū ſcandalū ꝑ
mor ℣ ſ̄ ſ̄gulāt & d' od
q̄ ꝑm ꝑmitto ſalua ſ̄ delicti pe
nitate ſ̄ ꝑ ſcandalū dimittēda
& ꝗſtia ꝑm ꝑmitto ſalua
& ꝗſtia pena ſcandalū
lū dimittēda ℣ ꝑ m ꝗſtibꝫ
dimitto nec magꝭ mīm qđ obꝫ
ſcandꝫ & ꝑmittēdꝫ ꝑ ſcanda
lū & id ꝯ tēm xvm° ꝯſtitu
tō tuo cui ꝑdē ꝑ quo ꝑe mor
tuꝰ & ego mīto magꝭ ꝯcedalia
ꝗſtia ſ̄m ꝑ ſcandalū dimitti
da ℣ ꝑ ꝗſtia nō ꝙcedēdꝫ nec
q̄ſq̄ aut ꝑ dupre poſſꝫ qua
& ꝑ iudicē & iudicēs vti ad lucr
& ꝓpue nō ſcandalū dē ord
mattꝫ vō ci qui vō tenēs iudi
re q̄ꝫ & tuda tua tollere
dimitte ei & pallia ꝑ ad
ꝛ̄ſpōſ vi° ad quā odo actꝰ
tē dē nobꝫ & iudex & ſen
me vob quāc ꝙ magꝭ ſmitra
actꝰ ꝓbꝫ quāc ꝙ magꝭ ſtrudē
patrū qđ vi & ꝗſtia ſint

ꝑ stadalo dimittenda ſ ſi
me bia tpalia mg vide dimit
tenda que ſun ſpualibꝫ angaa
ſ ꝑ ſun ꝑ stadalo dimitte
da ꝑ ꝓ ſm ſemana ſpualia
tpalia ſꝫpedia ne ampli neoſ
ſtadalo dacꝫ ellaꝫ ꝓpꝫ utꝫ
h ad rſpſ vo ꝑ ſ ſtd ca
rlia d aliꝫ ſtꝫ ne ꝯgrue
dermaꝫ ꝑ stadalo vtadd
go mthomaꝫ alia tpalia ſ
ꝑ stadalo dimittenda ſ
ꝑ ꝯ qd ſtꝫ thomaꝫ catua
neſſ ꝓpent reꝫ carlie ne ſtadda
lo ſtꝫ ſ no dñm q ꝑ ca tpa
lia bona ꝺ ꝯ aut ſ
mea aut ſun nob ꝯdg ſuadꝛ
ꝑ aliꝫ ꝯmiſſa ſicut bea carlie
ꝯmittꝫ ſtatꝫ ꝑ lꝫ qua qꝫ
ꝯꝫ rcipublice ratoꝺbꝫ et ta
ludꝫ ſuaꝛ ſicut ꝑ depoſtꝛ
dmnet ſtꝫ qꝫ ſ ꝯmiſſa qꝺ
mta ꝑ ꝛo ne ſ ꝑ stadalo
dimittenda ſe nun alia q ſun
ꝺmta ſaluꝫ tpalia ꝛ
quoꝫ nob ſuꝫ ne dimitte
ca rſuendo ſ penes nob ca
ꝙadmꝫ ne no ꝓpetendo ſ a
pud alioꝫ ſun ꝑ ſtadalo
ꝺngꝫ qꝺ ꝺngꝫ ꝙꝫ ad ne
ſi ne ſtadalo qꝺ ho oia ꝑ
ignoratia uꝫ mſimitate a
qꝺ ſuꝫ ꝺnm ꝺ ſtadalo
puſillo tue ut ꝛa dimittenda
ſun tpalia ul alꝫ ſtadalo ꝓdu
ne ſꝫ ꝓ aliqua admodo ꝑ
ſtꝫ ꝑ ꝺ ho ꝺ ſimone ꝺ
d monte ꝺacꝫ ꝺ q n ꝛ tibi n
alicꝫ no ꝛcat quatꝰ ab ho
rꝺi pt ꝺ ne negauer qꝺ pe
tit ꝑ inſtica ꝺ indebda ꝙ
ꝑ mꝙ li aliꝫ ꝺabiꝫ ne pte
te duſte rrogeꝝ ꝙ liquado

ve ſtadalo naſ ꝙ maiora
qꝺ ꝺ ſtadalo ꝓhibꝛ ꝑ
cogꝙ ſic ſtadalo gerat ꝺ
ſun tpalia dimittenda q ho
et noter ꝺ bonis qꝺ ꝺac ꝺ ma
lis rapiedi ocaſio et noter
ꝓꝫ rapienꝺbꝫ q ꝑ medo alie
na ꝺ petato remaneꝫ ꝙ
ꝙ ho ꝑ m° madlin ſtandu
ꝺm tpalia nobꝫ rapuit ſolꝺo
ſun tollendi ꝙ ſua
ta cꝫtate ꝑ ſ ꝺ ſola
cnd ne ma ſubtꝛa ſ ne ꝛa
pietꝫ ꝺ ſua ſemet ꝓꝫ ꝓꝺ
et ꝑ ꝙ ꝓ ſ ꝓ ad ꝓmu ꝙ
ꝙ ſ ꝙ ſ paſſ ꝓmittꝛ
ho ꝺbꝫ ut aliena rapent ꝙ
ho m ꝺtinꝺ redꝺatꝫ ꝓꝛ
et uſtice ꝑ ꝺ no ꝺ ꝑ ho
ꝺ ſtadalo tpalia dimitt
ꝙ ꝺ ꝙ ꝺ ꝙ ꝓ ꝺ ꝺ ꝺ ꝺ
ne ꝺpꝺ ꝙ ꝛbuꝫ totaꝝ ꝑ to
ſtadalo ꝺimittꝛ ꝙ ſume ꝺ
bꝺ ꝺ ꝺ ſaluꝫ ſ ꝺ
ꝛbuꝫ ꝺ ꝑ ſtadalo ꝺimitte
ꝺub ſ illud ad rſpſ ꝓꝫ
no ꝛiaducalo ꝛaine mcꝛnꝺ
ne ſꝛem mea ſtadaliſem
ꝙ quarto ꝺ ꝙ ꝓꝺ
in libꝛo ꝺ ſimoꝺ ꝺ ꝺ moꝛ
illud ꝓcꝑ ꝺ mtlige
ꝺ ſ ꝑ ꝺ ad utꝫ ho ſꝛpa
tꝫ ꝓꝫ pat ſimꝛꝺ ut ſcau
ꝺm quꝺ ꝓꝺ ſubie ho
ꝙ ꝙ ꝙ ꝙ
ut ꝺ ꝺ ſ ꝺ ꝺ
ꝺ vm ꝺpꝺ ꝙ ꝙ ꝺ
ꝑ ſtadalo qꝺ ꝛabat ꝺpꝺ
ꝙ ignoꝛa ꝓꝺ ꝺ ꝺ
ꝺ ho ꝺ ꝙ ꝓ ꝺ ꝑ ꝺ
tꝓꝫ abſtꝛ ꝙ ꝓ
ꝛet ho ꝺ ꝺ ꝑ ꝺ ſ
ſa ꝺ ꝺ abſtꝛ ꝺ
mꝫ ꝙ ꝺ ꝺ ꝺ

dcalogi ord mad ad dilcoem
dei & ppos & ad prepta cadtis
nō fuerūt gmanda nec prepta
dcalogi ꝑ odbg mclusio ·iiij·

A Dzm scripdm vi q d cad
tate nō fuerat data duo
prēa prepta cui legis ordma
ad dnm ut ſ dicam & ꝑ cadtas
ꝑ ydas ut ea ſ dicam patet
qd d cadtate nō fuit data nō ꝑ
prepta ſ ſcd dnm dei & pxm
de dnica dicta cadtas d ppos
ad dilige dm deū & ad dilige
p dcm ſcm ordinem p ea
prepta dilige deū dnm deū tuū
ea nō optinet addc aliud prepta
de dilcone ppos ſ dm dcm ꝑ
cata dcm ſ prepta d ꝓmdt ſed
nō pcrat ag primitꝰ dilcoi dei
ppos ſm primitat dilcoi dei
q ꝑ vmo dr luce xmo ꝓ
vet ad me & nō odit patrē suū
& matrē ſuā nō ꝑt esse meus discꝰ
pulꝰ ea nec aliud prepta de
dilcone dei & de dilcone ppos
ſ ſcd ꝓph dr ad rom xmo ſic
dilige ppm lege implent ſed
nō mple lex nī p obſuadm odm
preptor ea nec prepta dilcois
dei nec dilcone ppos ſufficiūt ea
nec prepta d dilcone ppos
ea nec dcm ſic ea
ſ ſcd q c ea qd dr prima
ſpes mea deus madatū ſpei de
dcm ut qui dilige deū dilegat
& ſuū ſcm ſcd dnm q ſic
ſ dnm & cū d preptis aget
deus nō ſic hui prepta d lege
ſcd ppos & ſcis ſpcm & q ſili
dcluſiones d tute gmē d pmis
principijs nec dcm ꝑſic q nosce
ter pōa ſ tota ſua dnte nō op
ſpei ut & gonēs ſcdm ppos
ter ſ q nō ea q nosce pōa

ſſionē gſſe q ꝑ
dnte gmēt nec ſ ſ ea ut
d ſcis q ꝑ
qd dcm
qua bilibꝰ at d q prepta legis
nos dignet ſic ſ ꝓ
ut ſ dcm d dilcō aut dei ſ
& ad qm dilcō ppos ordmat
et nō ea ſolū nec dcm prepta d
dilcone dei ſcd & de dilcone
ppos ſ mō rapaces q nec de
ſpoliū gſſat nec nec ſic prepto
ſub ad gmē ea ad p q nō dr
ly licet cadtas ſit ma vtg ſ
ſ duob arcꝰ q nec vng ordiat
ad aliud ſcd ad ſm prepta at
ad d dcmbg dcm & nō optinet
esse pla prepta cadtis ea ad
q dr dm q dcy dilig d ppos
ſcd ſic d nō q ea ad ſm & ſ
optinet de vtg applicte dnā
prepta nec ad dicta ſ dr
dm q nō q ea ad ſm ſ ꝓ
bni q ordne ad ſm & ſ nō
recdē ab eo ſ nec melius &
ad aliū ea d quātū dm q nō
dilcone ppos melius dilcō dei ſic
ſ nec q ea ad ſm & q
optinet utrūq prepta applc
nte dnā nec ad dicta Arthg

A Dhūc ſcdm vtg nō ſufficiat
deus prepta cadtis prepta ad
dnā d actibꝰ dnte q at ſ
obiecta ad nō ea nō q quattuor
q cadte dnat dilige ſ deū ſc
ſ ppos & nec ea
dictis ꝑ vi q quatuor dam
esse cadtis prepta & deus nō
ſſicnt ea cadtis actꝰ nō ſolū
& dilcō ſed grām pnā bnſcie
ſ d actibꝰ dnte ſ dnā ꝓpa
ta q deus prepta cadtis nō ſuffi
cnt ea ſcd ad dnte ꝓmā
ſarē bonū ura & declinā a
malo ſ ad ſanctū bonū dm

UNIVERSITÄTSBIBLIOTHEK
GIESSEN

dgt d' actib⁹ vtutib⁹ ho go mo
ab actu cadit sub precepto ſ̄ſd
c actu vtutis requirit ad ad ac
tu vtutis n ſolū q cadit ſub
dcm mā ſ̄ q vestra dilec
cōſtantiā ꝓb⁹ ſit ꝓportionat⁹
tib⁹ me deus aut e diligend⁹
ſicut ſib⁹ vnic⁹ atq; ois tua
ſtitudo ſit in totalitat⁹ q ſint
designate ſca precepta dilexi
me dicit dñs ꝑ go dñm q sub
precepto q dat d' actu actu vtu
tis n cadit mag q ſ̄ actu
q alia ſ̄ vtutis cadit ſ̄
sub precepto mag ꝑ q ꝑmet
ad tot⁹ ille vtutis ⁊ illa mag
ſ̄ra in dic⁹ q toto corde
dm dñm q d⁹ ꝑ q toto cor
de deū diligere vo q mo actu
vtutis tot⁹ cor hoīs semp ac
tual⁹ in deū ſtaret ⁊ ſta e
ꝑfecte pne dilio⁹ ut ſ̄ habita
lit⁹ tot⁹ cor hoīs in deū fe
rā uta ſ̄ q nr q deū diligi
cor hoīs exigat ⁊ h̄ e ꝑfecte
pie tue n ꝑ ꝑtem ꝓma
le q n tollit habit⁹ caritat⁹
ſ̄ n tenat deū obmi ſſe
mpedit caritat⁹ actū ſ̄ſd
dm dñm q ꝑfecte caritat⁹ ad
quā ordinat⁹ ſ̄ſilia e mādata
duab⁹ ꝑceptis ꝓdict⁹ vt ſit
homo quadā pfectio ⁊ ſc abstra
hat a rebus tpalibus ꝙ licet
q occupādo adhuc ꝑfecte actua
le motū cordis in deū

Quis
Ad q̄d ſic ꝓcedit vi q̄ pugna
deut vltō ſup ho q dā
diligere dñm deū tuū ex toto
corde tuo addit⁹ ⁊ ex tota ala
ma ⁊ ex tota fortitudine tua
n ad aīam tot⁹ hui⁹ p̄cepti tot⁹
pfectio q diligere deū n e corpis
actus nec go q tot⁹ acceptus

ſpūs aut ſpūs accepti
vel ꝑ rpam aīam vel ad aīe ſe
ſtum go ſuit vtrūq; pone pfe
fortitudo hoīs propue dicit
dict ex toto corde ſue ſpūs hoīs
aīa ſue corpus go pugnā
dyeat diligere dñm deū tuū
ex toto corde tuo ſupſtum ſuit
addē ex tota fortitudine tua
ꝑ omatū verbi ⁊ intuta
mente tua q̄d hic ꝓ go
vi q mgud⁹ ho precepta dei
deut⁹ mō nec nec aut⁹
tam ſeptue ⁊ tuo dic⁹ q ho
precepta dilexi mvenit tradita
in dnīs hoīs mādata ſ̄ dicta
ꝑ deut⁹ vt ꝓmulgata ſit
ex toto corde ⁊ in tota aīa
⁊ ex tota fortitudine omatū
verbi ꝓmulgata toto corde ⁊ ex tota aīa
omitt⁹ ex tota fortitudine ⁊ addit
tota mente q omatū verbi
apponit⁹ quatuor ſit ex toto
corde ⁊ tota aīa ⁊ ex tota
mte ⁊ tota vtute q ad
fortitudē et h̄ quatuor
dicunt⁹ in euā ad hoc ſor
titudo ſoli vtutis ꝓ ex to
to vtutis tuis ⁊ in hoc qua
tuor ꝑ ad assignandū ad
q aīabi vnū hoīs omitt⁹
ho ꝑ q vnū mte ex aliis
est go q̄d ex dilio ꝑ actu
voluntat⁹ q hic ſ̄ra ꝑ formā
ſe cor corporalē ꝑ p̄m adm
corporalem motū ſ̄ra voluntat⁹
et mag quadā ad dilio⁹ ſ̄
vlū ex quo obmi caritat⁹ ꝑ
adm ſpūalem vtutē ꝙ
aut finē actus q̄ mouet
a voluntate ſ̄ intellect⁹ qm
ſ̄ra ꝑ mente vis appetitiva ſn
ſuū q ſ̄ra ꝑ aīa ⁊ vis q
cruta obtinet que ſ̄gnificat

Ad septimum sic pcedi vi q quod
de precepto de dilectione ppi
dilecti ad omnes homines
coteri cum additamento ut pa
matth v° si no ppe optat q̃d
ppetate que ē vi hm ad occi
homes go vi q quod de hoc
precepto ¶ p̃ si phm ē vel etiã
cor Amicabilia q̃ sit ad alterū
venit ec amicabilibg q̃ sit ad
septimū ¶ quo vi q dilecto su
pmus sit pdm dilectionis ppi
si pdm pcq ec go qđ ec
pdo go no dz ho diligē ppm
tiend septimū ¶ homo sept a
ligat na no de ppo inquid
go mala q homo diligat pp
tiend septimū ¶ q ec qđ dr
mate hoc
¶ Ordini precepto
ē sile hmoi diligēs ppm tm
sit tempi ¶ Ad hoc dr q hoc
precepm quod tradi talq ho
mo et diligendi no et dilectus
mog ho qđ diligendi tradu
ec co q ppe mala noia pp go
ec radicate demq alios diligē
q sut nob ppos et si malefici
ymagine et si capan de gloie
hoc ifert xpc dna pp ut
sit ut hoc ihc mo vt
hmoi ut ht contra pcepto
qđ ad hoc dr ad affirmatiu di
signa mog aut dilectionis talq
tu dr sit tempm qđ ad em
tpm quadru ad ho q ab ppo
equa sibi diligat si sibi
et hoc ipleat primo ¶ precepte
sit ut ab diligat ppm ipse
hoc si et septimū pp qđ debet
diligē ut sic sit dilectus ppo sta
to precepte ipsale dilectionis vt
si ab no detestetur ppmo
dalq malo si so ē homis sic
et sic voluntate satisfacere dr ho
so ē homis vt sic sit dilectus ppo
iusta si so qđ pte rōnis dilectio
vt si no diligat ab ppmmo
ppe ppal vite ut dilectus ¶ Ad
cadivone q stand velit ppo
homi stand vt si po homi ut
sit dilectus ppo si vel no ad
quis diligat ppm pp si ad vite
ut delectat no tē diligat ppm
si septimū et p hoc pz ad ponsio
ad obiecta

Articulus

Ad octauum sic predi vi q
ordo cadat no cadit si
precepto quoz ad inspredi pcep
tu diuina sunt si si ab dile
gat alq quadru dz et alteri
quadruplu plg diligat nulli
sunt diuina go no inspredi
precepto ordo go cadat no
cadit sub precepto ¶ si ca gradi
sub precepto sufficiet nob tradu
dñe sptus si ordo cadat
q spolig ē nusq tradi nob
dñe sptus go ordo cadat
no cadit sub precepto ¶ si ordo
dñi quadr mptat si iustitie
propi dilecto ppo ad qđ diligen
ppm tm simul tempm go ordo
do cadatur no cadit sub precepto
¶ dz q ec qđ illud qđ dz no
nob sunt p gram mstituit si
legis precepta si ad ihesum xpm
xpm dabo legem meam dicendi
dz cor si dcm sat nob ordi
ne cadentes si ad contrariū ppm
dicendum ihesum cadite go
ordo cadentes sub precepto legis
cadit ¶ ad dm qđ sic dice
ē nusq qm primet ad diz nihil
si actu cadit sub precepto qđ
ha de actu cadentis ordo ad

vel m aqua gñe Ille go q qs̄ sat
rapa altissima t aqua gñe p ad
pr de orbus que sut i q̄ udica
te t ordmat di esse sapiet d.o
gñe ut m medica ul architectua
s illud j ad chore mo vt sapiet
architector posu fundamtu q̄ lle
aute q̄ ignosit rā altissima q
deus dic sapiet simpliat dep
tu p regulas diuas ora pr nra
rā et ordmat q̄ ait udiciu q
se homa p sm sm p d j ad chre
t j.o spuale uidicat ora q̄s
ad ibus dr spus ora structa ala
p sdā dei ihu mathy e p sapia
t homd spus scm q̄ p̄m ge
dm q̄ bond di ou pes q̄s e ne
bond et sm pfectu Alio mo dr as
ee bond s quadā stone q̄ dma
luca pfectu stud dr bng lucro
ut pfectu stde vt p phm patet
d y metha ta et stud rā ca q̄st
pe bona mynent alīq alissima
ca q̄ d mud bond q̄ e vlīq
sms p̄cm ignoscr q̄ dr ne sa
piet ita d malis e drem te
aliquid ad q̄d alia pcend sic ad
alīd fine p quē q̄ ignoscr, homo
dr sapiet ad male agend s illud
Prime my Sapiet est ut sa
at malia q̄ aut fare nesciat
quodp od audit a fine debito
nte e p aliquē fine indebitu
p̄stuat q̄ oe agit q̄ p̄t
fine vide si p̄stuat d fine m
bemis ocidenby tiemus vocatur
frena sapia q̄ aut i bonis cor
pubby vocā sapia alis q̄ aut
d aliqua cotellectua vocat sapiā
dyabolica sic ymitatoy scdm
dyaboli de quo dr Job xlo qe
e rex sup vnios filios superbie
q̄ dr ihu dm q̄ sapia que pōt
dond dr ab ca que pōt ysy
mtellectualis acquisita nā illa acq
tit studio huano h at d gñe
desiderat sic Jacob. 1o Sic et dr
a fide nā fides assert vitam di
ne s scpas s judicium q̄d e spūd
tate diuā p̄tinet ad dom sapie
et io dom sapie p̄p̄t fide qua
vnqsq̄ iudicat bn q̄ ignoscit ut
di d.o et q̄ne q̄ Judicium diuch
p̄sciud pietas q̄ p̄tinet ad cultū
dei e mad ua fides ipm p cultu
dei p̄testam fide uta d pietas
mad fiat sapia q̄ ppt ho dicit
ppietas d sapia et cath tome
t mor p Got cui ordi p homo
q̄ rem iudicium de diuis p dom
tinet t colit.

Artículus

A dzm s̄ pre m q̄ sapia ad t de
telled sic; s̄ba s̄ scd aliqs
ho nom testa q̄ sapia e traditas d
scientias e d volūt sed q̄ ad
dic ut s̄ habd e q̄ sapia ad est
d me scind d deo q̄ cm my di
sapia dr the s nō eq e dr at
sapia q̄ sapiā sua q̄ vide
ad assens p̄tinet ad q̄ p̄tinet
q̄ p̄cdi s̄ priadles actia recs sū
d ulted mag go sapia ad d me
s magis d assens q̄ p̄ij dicta
sufficiēt p̄ter t dond d fide sad
ad q̄d pp̄ij p mud s̄ clud et pla
p̄tinet go no d me q̄ q̄
q̄ q̄ q̄ q̄ y.o modalid q̄ sapia gnā
scdm hoc s̄ scdm a d me go et
sapia q̄ dr q̄ sic d dr q̄
sapia dr grad inde iudicij s
recs diuā Ad.o at iudicij s
gdm d ea s pfectu vt scdm
alio q̄ modalitate quā ad ea
de q̄bq ad iudicādā e sic d q̄s
q̄ ad rectitudē p̄tinet p rōnē q̄
scdm rte iudicat ille q̄ dicit
sua q̄ modale q̄ p quā q̄ q̄ali
tate ad rpd rte iudicat de eo
ille qui h habd rectitudē scdm
ea rte dr q̄ e rōnis d̄ q̄ sim
recte iudicād hoc p̄tinet ad sa
piā q̄ e iudicā n̄telleadlis s̄ rem

Judicium ẽre de cib⁹ ꝑ quadam
ꝗualitate ad ꝙd ꝑtinet ad sa
piam ꝑ qđ dom⁹ ē ꝑfecta ſit
dr⁹ dict⁹ m ij⁰ c⁹ de re non ad
aut⁹ ſcam ꝑfecta ē dom⁹ non
ſolū dr⁹ta ſed ꝑfectꝫ dom⁹
hug⁹ ar ꝙ ꝑfectio ꝑ ꝗualitatē ad
rectā dr⁹tā ſit ꝑtractare q quā
vnit nob⁹ dr⁹ ꝑ ad eḡ⁹ ⁊ ad eḡ⁹ ⁊
dr⁹ ad ſcā dr⁹ vng ſpūs ſc
ſit ḡ ſapia q ē dom⁹ cauſa
hꝫ ꝫ ꝙ voluntate ſ⁹ audiuit ⁊
ſ⁹ ſcā ꝫ dr⁹ta ꝫ actꝰ
ſ⁹ audiuit ut ſ⁹ dr⁹ ē ꝙd
ē ḡ ꝙ dr⁹ ꝙ ꝫ ſ⁹ ⁊ ſ⁹ de ſapia
ꝙd ad ſcā ⁊ ē ⁊ ad
nō ſapiē ſ⁹ ꝙ ſapiē ḡre m
portat ſ⁹ de ꝙ nō actꝰ ⁊ ſ⁹
ſcā ſit mpta illa aut ꝙd vi
ctus ecclē dr⁹ ⁊ ſ⁹ nō
ꝙd ꝫ ſapia dr⁹ta ligata ē ḡ
audiuit ſpectat ⁊ ſortē nō dat⁹
ꝫ ſibi ⁊ ꝙ ꝑ ⁊ nō ſapiēte
ubi ampl⁹ ⁊ ḡ fama ꝗd actꝰ
nō ḡnerat ē ꝙd ē dr⁹ ꝙ ꝑ
illud ꝫ dr⁹ actꝰ ſ⁹ ꝑfectꝰ ⁊
audiuit ad p⁹ ord⁹ dom⁹ ꝛ
tellig ad ē aut ſ⁹ actꝰ dr⁹ta
dom⁹ ſapiē ⁊ ſ⁹ ionet ꝗd
nat⁹ ſolū ſcā **actualis**

An ſit ꝑfecta ſ⁹ ꝙ ſapia
no ſit ꝑfecta ſ⁹ ſpeculatiua de
us end ſapiē ⁊ ꝯtellectꝰ qua
ſapia ꝑ ꝙd ē milliadib⁹ actꝰ ꝫ
ſapia ꝑ ꝙd ē milliadib⁹ actꝰ ē
ſpeculatiua ḡ nō mlto magꝭ ſapia q
ē dom⁹ ē ſpeculatiua ⁊ nō practica
q⁹ ꝑfectꝰ intellectꝰ ē cā operabi
a ſit ꝗdpetua ꝫ ſapia ē cā dr⁹a
q ſit cā ⁊ nīa ḡ ſapia ꝛ
ꝑ eſſe ꝑfecta ⁊ ḡ ḡ⁹ ḡt dr⁹
madū ꝙ dꝯplatiuꝰ ꝓpriꝰ
qđ deus ē qui ⁊ ſ⁹ opatiuꝰ aut
ſub ḡne mīstrat⁹ alie laborē
ſed ad ſapiā ꝑtinet dr⁹ ⁊ ꝛ
ſo ad quā nō ꝑtinet ſub aliq⁹
ſalte labōe qui ut ſapiē vnꝰ
nō ſ⁹ amabīe ḡd facit eq nō te
dr⁹ qui ⁊ ḡ ſapia ē ꝯtēplā
tiua tm nō ad ꝑfecta ꝑ ad actā ⁊
q ē qđ dī ad talē vtē ſed q⁹ in
ſapia abulate ad eōs qui ſunt
ſub hoc aut ꝑtinet ad actoē ⁊ ꝙ
ſapia nō ſolū ē ſpeua ſ⁹ etiā
ꝑfecta ⁊ ad⁹ ꝙ ſit aut⁹
ḡ dr⁹ ciuitate ſupior ꝑs nōn
ſapiē deputā ⁊ nferior aut ſue
ſupior aut tō ut ꝑ ē eōdē
libro ḡ ꝓtedit tribꝰ ſupnīb⁹
⁊ duūmodꝭ ⁊ ꝗpriecdib⁹ ⁊ ꝗſule
dib⁹ ⁊ ꝓpriecdib⁹ quib⁹ ſm ꝗpt
dum ulterius de ꝗualīb⁹ ꝑ dum
nas regulas dirigēs actꝰ ꝗualīas
ſit ḡ ſapia ſm qđ ē dom⁹ nō
ſolū ē ſpeculatiua ſ⁹ etiā ꝑfecta
⁊ ad⁹ ꝯtra dicēdū ꝙ quato alt⁹
vtꝰ ē altior tato ad plura ſe ex
tendit ut ſ⁹ dr⁹ ē libro de cauſis
⁊ ex hoc ꝓpo ꝙ ſapia q ē dom⁹
ē excellentior qua ſapia q ē
vtꝰ actiual ut ꝓbat⁹ maḡr
de ꝓpō⁹ dēm actiuꝰ ꝙ quadā
ſuo vmone aue ad ipm ſ⁹ ꝙ
nō ſolū dirigat ē ꝗtēplatoē ſ⁹
etiā ē actoē ⁊ ad⁹ ⁊ dr⁹ ꝙ dum
ē ſe qđ ſunt nīa ⁊ etna ſunt in
regule ḡtingēdū q ꝗualīa actꝰ
ſubſunt ⁊ ad⁹ dr⁹ ꝙ ſpūs ē
ꝗdēm ē dr⁹ ē ſe ꝓpo ꝙ ſ⁹ ꝙ ad
altera ꝗpa ⁊ ē ad ſapiā ꝑ ꝑ
ſpicē ꝗtēplatoē dum ē ⁊ ē visio
pn⁹ ⁊ ꝑcipi dirigē actꝰ ꝗualī
nos ſm rectā dumtā nō ē
actib⁹ ꝗualīb⁹ ex hoc dilatē ſapiē
ꝑcipē amabilitatē ⁊ labor ſ⁹ ꝓ
tingā amabilitatē ꝑ ſapiā vtr⁹ ē

An ex hoc ſit ꝑfectꝰ vī ‖ dulcēdo
ꝙ ſapia poſſit ee ſn̄ ḡra
tam mortē ꝑto de hijs ē ꝙ
tā ꝑto hīc nō ꝑtinet ꝑpriē ſcām
gloriā ſm ꝛ nō ad ē ꝑ ē ſcā

mra ꝯ̃ e testimoniu ꝙ̃ sac mre
ꝯ̃ de ſapiã no dr̃ ãgo gloiarꝫ
ſm̃ ꝺ̃ ieronime 12o no gloiet ſapi
ens ꝺ̃ ſapia ſua ꝺ̃ ſapia pt
ee ſ̃ gra cũ ꝑto mõrli ⁊ ſta
ſapia ꝺ̃ põt ꝙ̃ ſtroq; ꝺ̃uaꝫ ut
ꝺ̃uide ꝯ̃ ã ꝙ̃ cũ ꝑto mõrli ꝑnt
hre ꝙ̃ſtroq; vlt̃ ꝺ̃uine ſm̃ ꝺ̃ ab
romadꝫ ꝺ̃ vite dei ⁊ ꝺ̃ iuſticia de
tmet ꝺ̃ ſapia pt ee cũ ꝑto mõrli
⁊ ta auct ꝺ̃ ꝺr̃ de tim̃ de cãte
logꝺ nr̃ e ꝑto ꝺ̃ni ꝺono excellẽtiq
ſ̃ ſolũ e ꝙ̃ ꝺ̃uixit ꝺ̃ filios rect̃
m̃ etm̃ ⁊ filios ꝑditoꝝ eſme ſi
ſapia ꝺ̃ſt ac tm̃ ꝙ̃ no ꝺ̃uixit
dict̃ filios rect̃m ⁊ filios ꝑditoꝝ
ꝙ̃ ꝑ ee cũ ꝑto mõrli ⁊ ꝙ̃
ꝙ̃ ꝺ̃ ſapie ꝑ̃ ꝺ malũola auaꝫ
no ꝺ̃uoibit ſapia nr̃ habitabit ꝺ
ſubdito ꝑtꝰ ⁊ ad ꝺ̃m ꝙ̃ ſa
pictia q e ꝺono ꝺ̃ſt ſic ꝺ̃ctũ e
ſut rectitudine ꝰdicij ꝺ̃ta rect ꝺ̃ui
naꝫ ꝑ ꝰdicꝫ ꝺ̃uiꝺ de alijs ep̃ q̃ꝫ
q̃litt̃ ſ̃ ꝺ̃uoc ad ꝺ̃uiꝺ q̃ q̃ꝫ
ep̃ cãte ut ꝺ̃ctũ e ⁊ no ſapiã de
q̃ loq̃m̃ ꝓſuppone cãte ⁊ cautas ap
no ꝑ ee cũ ꝑto mõrli ut ep̃
ſup̃ ꝺ̃ut ꝑ ꝯ̃ relinqui ꝙ̃ ſa
pictia de q̃ loq̃m̃ no ꝑ ee cũ
ꝑto mõrli ⁊ ad ꝑm̃ ꝺ̃ ꝺ̃m ꝙ̃ ꝛ̃ꝺ
ſ̃ de ſapia ꝺ̃ rebꝫ mutabꝫ
ſ̃ ee ſ̃ ꝺ̃ rebꝫ ꝺ̃uinis ꝑ rect̃ ſtuꝺ
naꝫ de q̃ ſ̃ no ꝙ̃ ſtoꝝ ſ̃ ee ſe
ſalet̃ no ſ̃re ſm̃ ꝺ̃ publiꝰ ꝓpꝰ
ſapia ſ̃ om̃ no e mẽtis ꝙ̃ ſtoꝝ
aut de ſapia ꝺ̃uina ſm̃ ꝺ̃ ꝑ ad
corp̃ ꝑ ꝛ̃ ee nob ſapia a deo ⁊
ad tm̃ ꝺ̃m ꝙ̃ ꝛ̃ ⁊ ꝛ̃ ꝑ̃t de ꝙ̃ſtoꝝ
ꝺ̃uinoꝝ q habẽt ꝑ ſtuꝺ ⁊ ꝺ̃ſtu
ſ̃ ee ꝛ̃ ꝙ̃ ſ̃re cũ ꝑto mõrli
no aut ꝺ̃ ſapia de q̃ loq̃m̃ ⁊ ad
ym̃ ꝺ̃m ꝙ̃ ſapictia ⁊ ſi ꝺ̃ffert a
cãte ꝯ̃ ꝓſuppone cã ⁊ ꝯ̃ ꝓpꝰ ipe ꝺ̃i
uit ꝺ̃ filios ꝑditoꝝ ⁊ rect̃m ⁊ ꝙ̃ ſ

Ad ꝙ̃ ſic ꝑ̃ꝰ ꝺ̃ ꝙ̃ ſapiã no
ſit ꝺ ꝛ̃ꝺ hmõdi ꝙ̃ naꝫ em
e ſapiã ſ̃re quã ſapiã audiꝛ
ſ̃ꝑ ꝓpꝰ ꝺ̃ ſapictia audiꝛ
ſm̃ ꝺ̃ ꝑ ad corp̃ ⁊ ſapiã ad loq̃m̃
ut ꝓpꝰ cũ ꝙ̃ no ꝺ̃ hmõdi ꝙ̃ſtoꝝ
ſit ꝑ ꝺ̃ vi ꝙ̃ multo mg ꝺ̃ hmõdi
ſtoꝝ ſapiã habeãt ⁊ ſapictꝫ
e ordinãe ut ꝓꝑ ꝺ̃ ꝺ̃ ꝑ ꝺ̃ ꝑ ⁊
ꝛ̃ ꝺ̃ ꝙ̃ e iudicãs ſ̃ ſmu
lãe ſ̃ no om̃ hmõdi ꝙ̃ſtoꝝ e de
alijs iudicãe ꝺ̃ alios ordiãre ſ̃
ſolũ ꝓꝑ ꝺ̃ ꝙ̃ no om̃ hmõdi ꝙ̃ſtoꝝ
e hre ſapiã ⁊ ſapiã ꝺ̃ ſapiã ꝺ̃ gt
ſtultiã ad ut q̃ſtoꝝ ꝺ̃ ꝺ̃ modũ
ſ̃ milti hmõdi ꝙ̃ſtoꝝ ſue naũ ſtulti
tiꝫ de ametibꝫ baptiſat ⁊ q̃ꝑmodꝫ
ſ̃ ꝑto ꝺ ametiã iudiu ꝙ̃ no ꝺ
oibꝫ hmõdi ꝙ̃ſtoꝝ e ſapiã ⁊
e ꝙ̃ ꝙ̃ſtoꝝ e ſme ꝑto mõrli diligẽ
a deo ꝙ̃ caritate ſp̃s q̃ deꝰ diligit
deꝰ ad diligẽdꝰ ſe diligit ut ꝺ̃
publiꝰ ꝺ̃ ⁊ ſapie vn̄ ꝺ̃ ꝙ̃
nemẽ diligit deꝰ nr̃ ꝺ̃ cũ ꝙ̃ cũ ſa
pictia ꝺ̃ habit ꝙ̃ ꝺ oibꝫ hmõdi
ꝙ̃ſtoꝝ ſ̃ ꝑto mõrli e omnibꝫ e ſa
pictia ⁊ ad ꝺ̃m ꝙ̃ ſapiã de q̃
loq̃m̃ ſic ꝺ̃ctũ e ꝺ̃ ꝓdit ꝙ̃ ꝺ̃ ꝛ̃ ne
udicij ꝺ̃ta ꝺ̃uina ꝛ̃ ꝙ̃ ꝛ̃ ꝺ̃ ꝛ̃ ꝺ
ſulenda ꝛ̃ ꝙ̃ tũ ꝺ̃ uinitꝫ ep̃ vn̄
one ad ꝺ̃uina ſm̃ ꝺ̃uiꝺ os ꝙ̃ ꝺ̃ ad
ſapiã ſ̃ ꝺ̃ctũ ⁊ ꝺ̃ em̃ tm̃ ſ̃ ꝛ̃ ꝺ̃
ꝺ̃ ꝛ̃ ꝺ̃ iudicio tũ ꝺ̃ ꝛ̃ ꝺ̃ plato ꝺ̃ ꝺ̃
nor̃ ꝙ̃ ee ꝺ̃ ordiãre ꝛ̃ ꝺ̃ naꝫ
ſm̃ ꝺ̃uina ꝛ̃ ad quãtũ eſt
ꝛ̃ ad ſalute ⁊ ſo nulli ꝺ e ſm̃
ꝑto mõrli ep̃ ꝺ̃ ꝑ ⁊ ꝺ̃ ⁊ ſa
pictia ⁊ ꝙ̃ tũ ſa
pictia ꝙ̃ ſi na no ꝺ̃ fiat ꝺ̃ nitꝫ ꝺ
multo ma ⁊ ꝺ̃ ꝺ̃ ꝑ ⁊ ſo ꝑ ⁊ ſo ꝑ ⁊ ꝛ̃
vnctio ꝺ oꝝ os ꝺ oibꝫ ꝙ̃ at alia
ora ſ̃ ꝺ̃ tũ ꝑ ⁊ ꝺ̃ ꝑ ⁊ ſapie ꝺ̃ ⁊
a ꝙ̃ tũ ad ꝺ̃ ꝛ̃ ꝺ̃ ⁊ ꝺ̃uinoꝝ ꝺ̃ ꝙ̃ tũ
ſ̃ aliq̃ ꝙ̃ ꝺ̃ ⁊ ſteria ꝛ̃ ꝺ̃ ⁊ ſ̃ ⁊ ſ̃
⁊ alijs manifeſtat ꝑ̃nt ee ꝙ̃ tũ ad
ꝺ̃ ꝛ̃ ꝺ̃ ⁊ ꝺ̃uinoꝝ ſm̃ ꝛ̃ ad ꝺ̃uiꝺ
ꝺ̃ ꝙ̃ tũ ꝑ̃nt ſm̃ eaꝺ no ſolũ ſe ꝑ
ſ̃ ee ſ̃ alios ordiãre ꝛ̃ ꝺ̃ ⁊ ſ̃ ꝙ̃ ꝺ̃ ⁊ ſapie
no e ꝙ̃ oibꝫ hmõdi ꝙ̃ſtoꝝ ꝺ̃ ꝛ̃ ꝺ̃

ſtiu ſancta ſi magſ ptiet ad ſ
cias ſtiſ datab q ſpſto diſtribuit
puit volt ſm d pa ad corp 2o alij
da pp̃m ſmo ſapie ¶ Ad p̃m dr
q apl 2 de ſapia ſm q ſcpo
tebit ad oculta miſteria duo ſt
2 ibid dr loq̃m em dei ſapiaz vm
ſteid abſtodita ¶ Ad 2m dr q̃ ſpiuſ
ordiatr alios ſ̃ ꝺ 2 de eis iudiare
ptineat ad ſ̃ plos plates tꝫ ordia
tie pdo acty 2 de eis iudicie p
tiet ad vnuſq̃q; uti p dyoniſiu d
epla ad timoſſiu ¶ Ad 3m dr q
amatel baptiſan ſit 2 puſ ſalet
q̃ habitu ſapie ſm q̃a domd
ſpſtu ſ̃ no ſm actu pp̃r ipedit
cpoale q ipedit d eis uſuꝫ
rond

Articulus

Ad ſcdm ſic pc 2 vi q ſcptia
bitudo no rndeat dono ſa
pietie ſcptia em bitudo ꝺ bti
pacifici q̃m filij dei vocabit vtiq̃
aut ſ̃ pniet d mete ad cauſe na
de pace dr d pſalmo pax multa di
ligentibꝫ legē tuā 2 ap̃ls dr ad
romanoꝝ vo cariuo dei diffuſa e
d cordibꝫ vtiq̃ p ſpm ſm q datꝫ
e nob q̃q̃ e ſuus adoptiſ filios
d quo clamam abba pr dr ad
romanoꝝ vio q ſcptia bitudo
magſ dr attribuit cauſam qua ſapie
¶ Vtra vnuſq̃q magſ manifeſta
p pri effectu qua p remotu
dr prouq effectꝫ ſapie vi ce cauſa
tuo ſm d ſapiencie vſ p natiuo
d alio ſtudio ſe tranſferit autoꝝ dei
2 pfectaꝝ ſtituit pax aut et
adopco filioꝝ vide ce rmoti
effectꝫ ne predar ex cauſe ut
dictu e ¶ bitudo ſapie r̃ſpon
deo dr magſ definendi ſm bilicoꝝ
cauſ qua ſm pace ¶ Vnde jacobi
2o dr q de ſurſu e ſapia primo
q̃q̃ pudica e deinde pacifica mo
deſta ſuadibilis bonis q̃ſentiaꝝ
plena mia 2 fructibꝫ bonis
iudicandi ſ̃ ſimulacre bitudo
q̃ correſpondet ſapie no magſ
debuit accipi ſm pace q̃ ſm alios
effectꝫ relatꝫ ſapientie ¶ Ad 2m q eſt
q auctoritas dr d libro de ſmone
dni d mete q ſapia queit pacifi
cis d quibꝫ nihil motꝫ 2 rebellio
ſi obtrectatoꝝ ¶ Ad ſio dicendu
q ſcptia bitudo q̃ true adoptat
bono ſapie 2 quatu ad meritu 2
quatu ad primu ¶ Ad meritu quid
pertiet q dr bti pacifici pacifici
aut dicunt q̃ pace facientes vel
ſe ipos vel etiā alios quoꝝ
utrumq; ꝺimittit p ſio q ea d ſ̃ pa
ſtituū ad debitū ordine reſtri
guit na pax e diuinq̃ litaꝝ ordo
ut aut ꝺ pximo de ciuite dei or
diatr aut pertiet ad ſapientia uꝫ
p pſens d pximo methaſ 2 ſio eſſe
pacifici quemcūq attribuū ſapientie
¶ Ad primu aut pertiet q̃ dr filij
dei vocabunt dicunt aut aqui filij
dei d quatu p ſapiaz ſ̃ ſilitudine
filij vni genti 2 natiuitas ſm d
ad romanoꝝ viio quos ꝓſcuit q̃ for
mes fij ymaginis filij ſui qui ſ̃
e ſapientia q̃dā 2 ſio p̃ticip ad o
domd ſapientie ad dei filiacē ſ̃
ptinet ¶ Ad primu q dicendu q ca
ritatꝫ e q̃ pace ſi fuit pace
e ſapientie ordinatꝫ vi r̃ eni
ſmo pacty dictu dr ſpus adop
tionis d quatu p eū dat nobis
ſilitudo filij nātis qui e gentis
ſapientia ¶ Ad 2m dicendu q ꝺ
e mitigatiū de ſapientia dicendi
que primo ſe nobis vnit p domd
caritatꝫ et eius ꝓpr revelat nobis
miſteria quoꝝ q̃dā ſapientia d
fida 2 ſio ſapia dfuſa q e domd
no e ea caritatꝫ ſi magſ effectꝫ
¶ Ad 3m dicendu q ſic ea dictu e
ad ſapientia ſm q e domd pertiet
no ſolū ſcriptiū diuina ſi etiā de
ctulae liquidos actꝫ d q̃q̃ diuine
po cert rmoto amat q̃ dicta ſa
pientie vñ 1 rmot dr ce dictū ſapie

in quatu sint retrede a mal' vlti-
aut e sic ssmo quo ora ad debitu
ordine restitue' qd pticet adipe-
pasc' 2 o quesiet iacobq dicit q
sapia q de surssu e q e domd spr
sid po e publica qi vitand cdtup-
telas pter bendaut pacifica q e
final effectu sapie pr' qd po bti
tudo q ora q sequit' manifestat
manifestat aut ea p q sapietia
ab pace pduit 2 ordie qd uo
ad hoc p publica a corrupted
veredet' p' ort' q q tud ep se pt
modu d obligeat' 2 quatu ad ho
di' modesta 2° ut dlig' dq' q
si no suffirit alior' monit' artic'
tat' a quatu ad hoc subdit' suadi'
2 hi duo ptinet ad ho' q ho q se qt
pace de ipo Ex ultio ad hoc q ho
sit pacifica ecc alio p' 2° regit' ut
homo eor' no reputet' 2 ho' e q
dr homo q stricto 2° q defectib'
ppinq 2 appetia' d affectu 2 sbue-
mat' d effectu 2 ho' e q di' plica mia
2 fructib' q homo 3° regri' ut ra-
ritatie emedac' pter satisfiat 2
ho' e q dr' udicato sit simulacde
ne sit cohercito' predco obuiu-
ret' cpo ple'

Quesao

Dm q sidet' adu' e de
stultitia q oppo' sapie
et ora ho' q tria p°
utr' stultitia oppona' sapietie
2° utr' stulta sit peratio 3°
utru sit filia luxurie

Articulq

Ad p'm sic pce' vi' q stultitia
no oppona' sapie sapientie
em vi' dr' ee oppou' sipietia Et
stultitia no vi' ee id q' sipietia
q' sipietia vi' ee solu' ora diuia
sue' sapia stultitia aut se hn' 2 ora
diuia 2 ora humana q sapie no oppo'
stultitia Ora vmd oppositoz no
e via pueniendi ad ad h' stultitia e
via pueniendi ad sapia' dr' em' ra
ad oppm' q' si ho' ad uos sapieo vi' ee
dhoc seculo stulti' fiat ut sit sapi-
ens q' ho' sapie no oppo' stultitia

Ora vmd oppositoz no e ora alti'
sapie' aut ora e stultitie dr' em'
yeremie 2° stulti' fuit' e ho' hoia
a sua sua sapia aut q sua 2 2
ysaie 2dm° dr' sapia tua 2 scia
tua hec decepit te decepi' aut ad
stultitia pticet q° sapie no oppo'
stultitia Ad ysidor' dr' 2 libro
ethicoloya' q stulti' e q' p ignomi-
nea no amouet' ad dolore 2
q' no mo' duria si ho' pticet ad
sapia' spuale ut q ho q dr' m
do' monaliu' q sapie no oppo'
stultitia Ex q e q' dr' dr' 2°
moraliu' q' domu sapie da' q stul
tia Dicio dm' q no stultitie
a stulte vi' ee suptue' 3m ysidor'
dr' libro ethicoloya' stulti' e
q' apt' stupore no mo' 2 dr'
stultitia a fatuitate sic ibid' dr' q
stultitia d pori' ebetudine cor'
2 obtusione spuali fatuitas aut
deportat' tolli' spualis suo puaco
2 eo gne' stultitia sapie oppo' sa
pieo em ut ibid' ysidor' dr' dicti'
e a sapoe q' sic q' usq' e apti' ad
discretoe' sapor' ciboz' sic sapies
ad dmoscredu' recipiati' tacite 3m
p' q' stultitia oppo' sapie sic q' mu
fatuu' aut sic pud negatio' na fa-
tuu' tacite ssm' udicadi stulti' aut
hmoi elictatiu' sapieo aut subtile
at p'spicace Ad p'm q dr' q
sic ysidor' ibid' dr' d sipieo' q' mu e
sapietia eo q' e sm' sapoe discreo' 2
ssm' vmd vi' ee d sipietia ad stul
tia a p'pue ad vi' quo ee stulti'
q' pati defectu' 2 sudna udicij q
attedi' p'm' ora, altissia, na si deficiat
dubitio ora a q' modicu no e pho
uera a b stulti' Ad 2m dr' q sic
e q' sapie' mala ut supo dictu' e
q dr' sapia stulti' q' adscript' p
ora altissia 2 sic ultio d hoc fiend'
homdita ecc e d' q stultitia bona

quis sapie male opponta p̄p ad
tienā tēpnit. 2 de hac stultitia
aplā lo. Ad 2m dd̄m q̄ sapia
seculi q̄ dicit. 2 stre ee stulti
apud deū ut p̄aplin p̄. ad corr
Ad 2m dd̄m q̄ mo. mouet du
bitatiōm q̄m q̄ dicit ecclē q̄ hoc no
sapiut stulta sit sola ecclesia. In
hoc p̄tinet ad stultitiā mdi q̄ ad sa
pientia dei ut ḡfolq̄ ibidē dr. q̄ ad
quē. 2 dr. q̄ hoc e. supra. 2da obiōne
tūc dicendū q̄ sapia mdi stultitia
dei. 2 mēsuratur ab hoīb̄ ad ea q̄ sūt
diuina. 2 hoc p̄tin. ad stultitiā sp̄ūt

Arguit pte. vi. q̄ stultitia no
sit petm. 1o. nem petm pueni
dnō aīa. q̄ sit stulti. dr
q̄ stultitia no e petm. Ad
petm e voluntariū. ut aug. dr. si
stultitia no e voluntaria. q̄ no e
petm. Ad 2o. petm oppo. cōm p̄
cepto dīno. sed stultitia nulli p̄cepto
oppo. q̄ stultitia no e petm. Ad
q̄ e q̄d dr. publicā. decio. p̄ssitas
stultoꝝ. q̄ dz. eoꝝ sm. q̄ dr. in p̄to
q̄ stultitia e petm. In
trio dr. q̄
stultitia sit dictū e. q̄ dixit. quedā
stupore sēsꝰ. iudicādo. 2 cet. p
tinere ēra altissima. tāz. q̄ e. sīmo
vltimū. sūmū bonū. ēra. q̄ dilectio
q̄ patī stupore. iudicādo. dr.
Deo. q̄ dispōciali. sic p̄z. d. amē
tiā. 2 tē. stultitia no e petm. Deo
dictū. dr. hō. sm. suū. vel q̄
timēs. q̄q̄ reddi. 2 sēsꝰ. 2 cepto
ad p̄cipiendū dīna. sm. 1. d. p̄. ad
corr. 2o. actalis. hō. no. p̄cipit. ea
q̄ sūt. spūs. sc. ecc. hoīs. habeti. gu
stū. 2 fructu. malo. q̄uere. no. sapiut
dulcia. 2 tē. stultitia. e petm. a p
hō. p̄z. rnsio. ad p̄m. Ad 2m dd̄m
q̄ q̄uis. stultitia. nō. velit. ut. in
ea. ad. q̄. sē. ee. stulti. sī. absti. 2
sēsꝰ. suū. a. spualib̄. q. 2. mīgere
timōr. 2 cet. q̄ dicit. 2 alio. p̄tio
nalitatē. q̄. aut. delecta. oz. sī. q̄no
e petm. q̄uis. no. sēsꝰ. velit. petm

velli. em. sūm. delectatōe. sēsꝰ. petō

Ad 2m dd̄m q̄ stultitia. opponit
p̄cipit. q̄ dat. de. q̄. tēpolate. vl. de
q̄. sup. habitū. e. ad. de. tēcia. et
intellectu. agente.

Articulq

Arguit sic. p̄te. vi. q̄ stultitia no
sit filia lupuie. q̄ fortitudo. sm
pp̄. 6o. moraliū. expellit lupuiē filias
it. q̄ 8o. stultitia no. q̄. 4o. stulti
tia no. p̄cedit. 2 lupuiā. Sed
apla. dr. 2a. ad cor. 3o. sapia. q̄
mdi stultitia. 2 apud deū. sēsꝰ. q̄. fortitudo
dr. 2 ee. moraliū. sapia. q̄. mdi. 2 cor
machiadoibus. tēre. q̄. dr. p̄tinet. ad
duplicitatē. q̄. stultitia. magis. 2 filia
duplicitatis. q̄ lupuie. Ad 2o. no
tandū. q̄ propie. dīno. ēpūte. 2 spa
nea. q̄ p̄tinet. ad stultitiā. q̄. stul
titia. magis. ovi. 2o. id. qua. 2 lupo
uria. Ad 3o. q̄ 2. q̄ 2. dr. publicola
vir. studend. 2. sēsꝰ. meretrē. ipro
rias. q̄. ad. vmēta. stulticie. traha. 2
Ad 2m dd̄m q̄ sic. 2 dictū 2 stulti
sm. q̄ 2 petm. pueni. ex. hoc. q̄. sēsꝰ
spualiū. obiecta. utrīo. sit. aptus
ad spualia. dijudicanda. maxīe
aut. sēsꝰ. hoīs. dmitti. a. tēca. p. lupo
uria. q̄ 2 ēra. maxīa. delectatio. ad
q̄. aīa. maxīe. obstrūit. no. stulti
q̄ 2 petm. maxīe. nasci. 2 polupuia
Ad p̄m. q̄. dr. q̄. ad. stultitiā. p
tinet. q̄. hoīs. fastidiū. d. deo. 2 de
domesticis. sm. duo. q̄. fortitudo. mat. ex
filias lupuie. q̄. p̄tinet. ad stulti. sēsꝰ
obiudicū. 2. sēsꝰ. paroci. suis. stulti. q̄
dicēs. stultitiā. duas. p̄. Ad 2m
dd̄m q̄ vmēta. apla. no. 2 ut. p̄. ca
sēsꝰ. 2 sēsꝰ. q̄. scripta. sapia. mdi. 2 stul
tia. apud. deū. 2 hoc. no. dr. q̄ quis. p̄tinet
ad. sapiam. mdi. sic. ea. q̄. stultitie
Ad 3m dd̄m q̄ p̄m. ut. supi. dm. 2 ep
sua. acutē. maxīe. dmūt. corpalia. 2
in. maxīe. ēra. stultitiā. q̄. pueri. ex. ipe
dmēto. corpali. sēsꝰ. stultitia. q̄. pueri. ex
pedito. spuali. sēsꝰ. dmsione. mēsa
timōr. maxīe. q̄. pueri. 2 polupuia. ut. dm. 2

Quecquid
dnscq; pg ututes theo
logicas p. gsq; e. Vna
ututes cardinales et
primo de prudia ssc. Tres pties
cuius. Primo de dono ei⁹ constitu
to de tribus appetitis. Quinto
ptibus ad ho ptinentibus. Prima
pmi quid sit. Secdo pmo utr sit
acta sit voluntate uel in rone
Si sit in rone utr pertina ty
tui ad finem. Tertio utr sit qdam
tua singulare. Quarto utr sit
utus. Quinto utr sit utus specialis
Sexto utr possint esse sine ututibus
moralibus. Septimo utr gignantur ne
gnd. Octauo utr prope sit ac
tus ipi⁹ cuius. Nono utr solertia
do uel vigilantia ptineat ad pru
dia. Decimo utr prudia se extē
dat ad regimē multitudinis. Vndecimo
utr prudia q̄ est in hom ipius
sit ab ipe ei⁹ q̄ se extendat
ad bonum quod. Duodecimo utr sit
subdiua an solum in priuatis
Tredecimo utr memoria sit obiectum
bonum. Quartodecimo utr prudia
sit obiectum gratis. Quindecimo
bonum utr mixtum nobis a nā. Decimo
sexto utr pdat per oblionem. ar

Ad primum sic pcedit. Videtur
gnia non sit cognoscitiua
sed appetitiua. Sit enim. Augs. de ho
moibus eccle. prudia et amor
ca quibus adiuuā ab eis q̄bus
impedi. sagacem eligere. Sed amor
non est cognoscitiua sed appetitiua
ergo prudia est appetitiua. Sed
contra ipe est cognitiua. Videtur quod
prudia pertineat ad
partem cognoscitiuam. Sed
sicut dictum est in primo. Ratio
dicitur dupliciter. Uno modo
ipa potentia cognoscitiua. Alio
modo ipa habitualis dispositio
per quam ratio recte operatur
et hoc modo quilibet recte
agens dicitur habere rationem
et hoc modo quilibet recte
agens dicitur habere prudiam
aut magis dicitur pte appe
titiua quam rone. Sed contra
Augs. dicit in libro suo de moribus
eccle. Prudia est amor bene
dens discretionem eorum
quibus adiuuatur ab eis quibus
impeditur. Sed amor non est
in pte appetitiua sed in pte
cognoscitiua. Videtur quod
prudia non sit habitus
moralis. Quia ut dicit
Tullius in libro suo de
inuentione. Prudia est
cognitio rerum bonarum
malarum et neutrarum.
Sed cognitio non est
in pte appetitiua sed
in pte cognoscitiua. Videtur
quod prudia non sit
habitus moralis. Quia
ut dicit Augs. in libro
suo de moribus eccle.
Prudia est amor bene
dens discretionem eorum
quibus adiuuatur ab eis
quibus impeditur. Sed
amor non est habitus
moralis. Videtur quod
prudia non sit habitus
moralis. Quia ut dicit
Tullius in libro suo de
inuentione. Prudia est
cognitio rerum bonarum
malarum et neutrarum.
Sed cognitio non est
habitus moralis

et hgt̃ fuit mag̃ no fuit vic
dñatꝰ p̃uenedi ad fñe ut
dr̃ in tñs ctñ ꝙ go ro
ſpeñ q̃ facit puta ſm̃ appez
& alia hgt̃ m q̃ pdr̃ arb
ꝑ dñatꝰ & dñatꝰ vias mde
& q̃ ꝑ dñm hoꝛ ꝑ ſaluad ro
arbꝰ n at ro prudñe Et
ideo mven̄ aqua arb ſpeñ
n aut aliq̃ prudña

Ad tertiu ſic ꝓ vr̃ ꝑ pde
ta no ſt ꝙnoſtra ſm̃ pdr̃
gra ed & rone ut dr̃ &
ro & vlr̃ ꝑt i ſo phꝛoꝛ gor̃
gra n & ꝙnoſtra n vlr̃
ſm̃a fuit mſta ꝑ vſta & put
applicdi q rone go ꝑde q ed
trd no & ſm̃ n ꝑ ptrulaid
ꝑſſ ꝙnoſt ꝑ prudña n &
dſſ mln end ḡdꝰ ſſ̃ gotra
rñs ꝑſſuacꝰ no fuit prudñs
go prudña no & ſm̃ n
& q̃d ꝑhꝛ ꝑt & vr̃ ctñ ꝙ
prudña no & vlr̃ ſolu ꝑ oꝑ
et ſm̃a ꝙnoſt n Ad
q̃ ſtrud ſuꝑ dict & ad prud
tñ ꝑtr no ſolu gſſ ro ꝓ
applicaꝰ ad oꝑ q̃d & ſñs ꝓpꝛ
tuc rñs n aut ꝑ quecñ
ad alicd applicat n vtr̃ gſſ
rat ſ̃ et & q̃d applicdi ſſt
id tñ applicdi & ſparacꝰ at
ſuꝑ m ſm̃ bq et ideo mde
& prudeñ & gſſtat vlia pdi
tonñ et ꝙnoſtat ſm̃a rñ q
ſuꝑ oparonꝰ Ad p̃m go dr̃
& ro ꝓmo q̃d & prud & vlr̃ ꝑ
t̃ vlr̃ rones ad ꝓm̃a applı
cad Unde ſm̃oꝛ gones n ſoꝛ
ſuꝑ vlr̃ ꝑ ꝓm̃s & mtlia
ꝑ quas t̃ſſdoꝛ ſ ad mãz go
ſedet ꝑ d m̃a de rud Ad

dr̃ dñm & q̃ ꝓſumtas ſm̃a
no ꝓt rone humana applı
mde & & ſuꝑ mete prudeñe
me ut ſꝛpic vꝰ n ꝓcꝑ
ſm̃a ꝓſumta ꝓduct ad aliq̃
ſumta & ut d plibꝰ acrdu ꝑ
gnmo ſufficꝰ ad ꝑſeq̃ humana
Ad 3m dr̃ & ſic ꝓhꝛ dr̃ vꝰ
ctñ prudeñs n gſſtat n
ſſu gotꝺi quo gſſtmꝰ ſſalia
ſſd ꝑ d mtiat ſſu & ꝑfict ꝑ
mdm et gſſtmꝰ ad ꝓmpte
uſuꝺ de ꝓtꝺ go ꝓtꝺ no
tñ nta & prudeñs ſt dſſm
tiori ſtrud ſbꝰ ꝓdcꝑal ſſ ꝓd
& n rone ꝑ quaꝺ ꝑ applı
cacꝰ ꝓdꝺ ad & ſ

Ad quartu ſic ꝓ vr̃ & ꝑ
ta no ſt ꝙnoſtra ſm̃ ꝑ
gra ed & rone ut dr̃ &
in lr̃ de libꝰ arbꝰ & prud
dña & appetibꝰ et prudñs
tꝛa ſtia ꝑ ſtia & brute dr̃
uiz ꝑ ꝑdurabꝰ go prudña
n & utꝰ Ad 1m ꝑ vtutꝰ n & utꝰ
ꝑ arbꝰ & utꝰ ut ꝓhꝛ dict
& vr̃ ctñ ꝙ go ꝑ arbꝰ ſſ n
& utꝰ ꝑ arte & prudña &
ed & lr̃ paliꝑ de ymag
& ſtebat ſuꝑ omes ſculptu
ra & addiscꝰ prudeñ & ꝓdꝺ
& opc mñ & go prudña no
& utꝰ Ad 4m nulla utꝰ ꝑt ce n
modcata ꝑ prudña & modad
ta aliaꝝ ſm̃ſtra dict & ꝓd
ꝓpoſ ra ꝓmꝰ prudeñs tuc ꝑte
modꝰ go prudña n & utꝰ
Ad 5m & ſ & & q̃d ctñ go & mod
lus prudeñs t ꝑ tia ſortı
tudꝰ & m ſtrud & ce & go
ututꝰ Ad 6m dr̃ & ꝑ ſ ſuꝑ
dr̃ & ſ & ututꝰ dꝺ & a
getur vtutꝰ & q bonꝰ ſue
ꝓdte & ſtꝑ & q bo & ꝓdutꝰ
at ꝑ dñs & vꝺ m̃a ꝑ & q̃d

bonum dicio ſor ꝑ roꝫ bñ
bonum aut dr̃ gḡ ꝯ obñ
appetibe ututib et io ſeq̃ hutꝫ
ſiut qm ſtatum nr̃i gſeꝫ rect
no hꝫ ꝓ ꝙ ad rectitudinem ap
petitꝰ mg hñt ꝑ rone utut
tang ad bonum ordinabꝫ
nr̃a ꝛō ꝛ ad q̃ ꝑ ꝛ ꝯ nr̃ ſſe
rone bñ plurib at hñt ꝺ roc
ututib hutꝫ illi qui ꝛſſpiunt
rectitudinem appetitꝰ q̃ ꝛſſpi
cunt bñ no ſolū nr̃ ſ̃ etiā
ſoꝛmr̃ ꝛō ꝛ ad q̃ ꝑ ꝛ bñm q̃
ꝛſſpiunt bñ ſub rone bñi ad
prudr̃ at ꝓmet ſic ꝺm q̃
applicr̃ nr̃e rone ad opꝰ q̃
no ſit ſm appetitū nr̃m & ideo
prudr̃a no ſolū hꝫ roꝫ utut
qm hñt ututꝫ alie mꝰ ſed
ſed hꝫ rōem ututis qm hñt
ututꝫ moꝛ̃ quibꝫ ꝺ qmodꝫ
Ad ꝓm ꝙ ꝺm ꝙ aliq̃s bi
large accipit ſtiã ſ̃ qualibꝫ
rtã rone Ad ſm ꝺm q̃ppḡ
dr̃ ꝯtꝛa ꝺcm q̃ utute q̃ ꝛſſtat
rectitudinem appetitꝰ & io ad
hoc q̃ homo rte utat arte ſeq̃
tur q̃ hñat utute q̃ ſanat nr̃
tudinem appetitꝰ ꝓudr̃a aut
ꝺ hꝫ bonꝺ hñs ḡ ſit artis
tꝫ q̃ arꝫ ordinat ad aliquē
ptē ſine q̃ ars hꝫ ſtrictā
mr̃ ſ̃ q̃ ꝓcm ad ſine ꝺi
ti ab prudr̃ opꝰ ꝺ hñs q̃
ſit artis ꝑ ſtone quāꝺ ꝺq
buſch ꝺ artibꝫ ſ̃ mḡtudi
ne cap q̃ꝫ ꝓcm ad ſine
nr̃m ꝛ gſtim ſtud ꝺ medica
li & ꝺ nauigatoꝛia vt dr̃
etḡoꝛ Ad ſtm ꝺm q̃ ꝺ
ꝺm ſapiens nr̃ dr̃ ſic q̃
ipa prudr̃a ſit mō cuꝺa

ſed q̃ ꝑ prudr̃a ꝺ aliq̃ modꝺ
imponꝺus

artiaulq

Ad q̃ꝺ ſic ꝓ rē vi q̃ prude
tia no ſit ſpalis vtꝫ na
ꝺm ſpalis utꝫ ꝓ ꝺ q̃ ꝺ roc
ututib ſed prudr̃a ꝓ ꝺq̃ ꝺ
rone ututis q̃ ꝺ ꝛ ꝯ etḡoꝛ ꝺffi
m ututib hutꝫ cleritus ꝺmedia
te q̃ntꝫ ꝺtriata rone quo ꝺnat
hut ſapiēs ꝺtrahit ſtiã aut
ad mr̃ ꝑ prudr̃a vt dr̃ ꝯ
etḡoꝛ go prudr̃a no ꝺ ſpalē
ututib ſ̃ phñs ꝺt dr̃ ꝯ etḡi
coꝛ q̃ ututꝫ moꝛ̃ nr̃e ſunt
opa ſm prudr̃ at ca que
ſunt ad ſm ꝑ ꝺ qualibꝫ utute
ſunt aqua ꝑcipiēda ꝓ ſm go
prudr̃a m qualibꝫ utute no
ꝺutꝫ ſpalis ſ̃ ſpalis utꝫ
hꝫ ſpalē obñ ſ̃ ſtr ꝺm tra
nr̃ agribilia ut dr̃ ꝯ etḡoꝛ
agribilia at ſunt ꝺa opa utut
go prudr̃a no ꝺ ſpalis utꝫ
ſ̃ q̃ ꝺ q̃ ꝺm ſ̃ q̃ꝺ
alijs ututibꝫ Sed ꝺm ſapiē
tē ꝯ dr̃ obnr̃ ſtate ſ̃ prudr̃a
ꝺcet ꝺ ſtrad ſ̃ utute ſ̃ ad
ꝺm q̃ ad actꝰ ſ̃ hutꝫ ſtipi
at ſpem q̃ obñ ut q̃ ſ̃ ꝺict
ꝑ mr̃ ꝺ hñ hutꝫ ſui ſ̃ ꝺ
ſpalē obñ ab alijs ꝺtrahit
ſpalis ſ̃ hutꝫ ſ̃ ſ̃ ꝺ bonꝺ
ꝺ ſpalis utꝫ ſ̃ ſpalē aut
obñ ſ̃ ꝺ no ꝑ mālē gſeq̃
ꝺq̃ ſi magis ꝑ ſꝺmalem
rōem ut q̃ ſ̃ ꝺictꝰ ꝑ mag
ſ̃ cāh ꝛect rectꝰ ſub actꝰ
aduē ꝺcm ſ̃ ꝺ ꝺudr̃ po
tentiā ꝑ rones ꝺudr̃ ma
ioꝛ at ꝺudr̃ obꝫ requꝛ
ad ꝺuc ꝑ le q̃ ad ꝺuc hutꝫ
tu plus hutꝫ mysma ꝺ ma

pon vt ſ ꝺ ⁊ ꝺ ⁊ aut
obſ ꝺ q ꝺ ſſicat pon mlto
magꝭ ꝺ ſſicat ⁊ ꝺ ſ go
ꝺ ⁊ q ꝺ ꝑꝺa ſt ꝺ vt
ꝺ ꝺ ſſica ⁊ ab ⁊ ꝺ
turbꝫ mꝺlibꝫ ꝫ male ꝺ
obſ q ⁊ ꝓ ſa ⁊ mꝺ ⁊ mꝺ
ſ ꝺ ſa ⁊ ꝺ ⁊ ꝑꝺa
ꝺ ꝺ ⁊ ſ ⁊ ſ
lia q ſ ꝺ ⁊ ſ
ſ ꝺ ⁊ ſ
ꝺ ⁊ ⁊ ꝺ
ꝺ ⁊ ⁊ ſ
ſ ⁊ ſ ⁊ ſ
ſ ⁊ ſ ⁊ ſ
ſ ⁊ ſ

d'cmte d' pot actu prudẽte
prauo mſdiab ꝓpe go d ꝙ
pñt actꝰ prudẽte ꝙ ꝓ ſt
d vi° ethicoꝝ q' prudẽte vi-
ẽ gſſliad ſi a'q actꝰ vi ẽ gſſ
liad & ꝓpe ut ꝙ ꝙ dctꝰ ꝓ
go prudẽte pñt actꝰ nõ
ꝓpe ꝙ ꝓpe ut impad vi
ptmet ad voluntate rõ obiect
d ſib et q mouet alias poteſt
aũ ſi prudẽa nõ d voluntate
ſi d'iãne go prudẽte actus
bñ ꝓpe ꝙ ꝓ q d ꝙ plus
ad vi° ethicoꝝ q' prudẽtia
ꝓceptiua d ꝙ tñ dm q ꝓ
tia d rõ ad agibilia ut ꝙ dm
o vñ oꝝ q' re ſt ꝓpꝫ actus
prudẽte q d ꝓpꝫ actꝰ rõis
agibiliũ rõ q ſt tõ actꝰ quæ
ꝑtim d gſſliaꝝ q ꝓ ptin ad ꝗ
rõ nõ gſſliad d qrẽ ut ſup
dict d tꝰ actꝰ d Judicatiua
de mysteriis & oꝝ ſanct ſpꝰ ꝗ
ſ ꝓtura rõ q ordinã ad opꝰ
prudẽ ultiꝰ et d tꝰ actus
cuius ꝓpe q quidã actꝰ gſſtit
d applicatiue gſſliatiue & iudi
catiue ad opandũ & ſt q ſtoutꝰ
d ꝓdicꝝ ſm rõis ꝓtute m
d q' iſte d pñt actꝰ comẽ
ꝓtiet & p quã prudẽte & ſt
gñ ſigñ d q' ꝓſtd actꝰ gſſtit
d Judicatiue nõ aut d ꝓpiciẽ
rõ d puta mẽr actiue q volẽ
ꝑcerat d arte q' ſi ſibi rẽq Ju
dicãd q' q' ꝑcerat nolẽs q
vñ eſſe q' defect Judicij d
prudẽa d q' ut d vi° ethicoꝝ
rõ ꝓprudẽtia cmd d q volẽ
ꝑcerat q' defect d principali
actu prudẽte q d ꝓpe quia
qm ꝑcerat nolẽs ꝙ ꝓ ꝙ

ꝺm q actꝰ ꝓpꝛie d ꝙ
ꝛedu & ad bñ ꝓcepta &
ad mala tanqꝺ & hꝫpta
ue ꝺſſuaſiue attribuit cuꝛꝛ
prudẽte q' prudẽ actꝰ qꝛ
ſi q' ſte actꝰ prudẽte ꝺmã
net d ꝓma ꝙ ad ꝫm dicẽꝺ
q' bonitas gſſliꝫ ꝛeq ut ca
q' ſue hꝫ ductꝛa applicẽt
ad opꝰ q' ad ꝓpe ptmet ad
prudẽa q d hꝫ gſſliatiua
ꝙ ad ꝫm ꝺm q' mouẽ abſte
ptmet ad voluntate ſ ꝓpe
aptat motꝫ rõ q' nãq ordi
natiue & ꝛõ d actꝰ rõis ut
ſupa dict d

Artic. q

Ad nonũ ſic ꝓcẽ vi' q' ſolliꝺ
in pñcar ad ꝑcta ſoluati de
cui matꝛiã q' dꝺ dꝑit dicit
ꝓſſbꝫ in libꝛo ethꝫ dꝛp ſolliatꝫ
dr q' d q' ſm mõs magole ꝓtet
adꝺ appetitꝰ ga & ſolliꝺ ſ ꝑta
nõ d via ſſtie ſ ſi dc ut ſ ꝙ d
go ſolliatiꝺ nõ ꝓtin ad ꝑcta
ꝙ ſolliꝫ vi' ꝺm dicꝺ ꝛõ
vñ ꝑmi ꝫ vo° q' Samuel
dixꝛ ad Saul de aſſmb q
minuſtꝛis ꝑdidit ne ſolliꝛ
tꝫ ſit q' mꝛeti ſui ſi ſtiꝺ
ꝛeitatis ptmet ad prudẽa
rõ ſit vtus mtliuadis q' ſol
lꝛitꝺ d prudẽte magꝛ q'
ad ea ptmet ꝙ ꝓ ꝓ ꝺm
mo ethicoꝝ q' ad magnã
ptmet pugnã eſſe & oꝛo ſꝑ
pugnãe aut d ſolliꝺ rõ q' ꝓ
ꝑcta n offenꝺ magnã q'
bõ nõ d bono cmũ vt d ptin
go vi' q' ſolliꝺ nõ ptmet ad
prudẽa ꝙ ꝗ ſt q' dicit
ꝓa ꝑcta mo & ſtote ꝑdẽ & et
ꝛupiãte d oꝛdo ꝫ ꝛupiãte
& ad ſolliꝫ go ſolliꝺ ptmet
ad prudẽa ꝙ d ꝺm q' ſt

ad vtutē moalē ꝯ ꝯ
q ꝑ q qut bō que mlīs ꝯ
gnā cnā qut bō ꝯ ꝯ
ꝑmo qnde q bonū ꝯ no
pt esse sine bono qđ vel fami
lie ad ciuit ad rḡm vel
mayrum valet q dr de actib
formal q malehat ē pauper
d dr impio qđ dicit ē
pauper impio ⁊ q ro hom
ut ꝑt dom ⁊ ciuitat opt
h bo q̄rat quid sit ꝯ bonū
q bo q ē prudēs cta bonū
mlīs bona ad dispō
ptē acti ꝑ hone ad tot q
ut sup dr d li q ꝯ ⁊
ꝑt ē ois ꝑt ꝯ ut
ois ut ad q̄ntes
ad ttiū
dom q ꝑtā ⁊ fortō pu
ꝯ ad bonū que vel actib
dr dr ꝑcepta legis vt ni
ꝑto etic dnaq; hy prude
tia ⁊ ustica q ꝑtinet ad ꝑte
rō ē ad qua dirō ꝑtinet qua
ꝑtinet ad ꝑte ꝑtinet ꝯ
tulatio

Articulus

Ad vndecim ꝯ ꝯ vi qđ
prudēs q ē ꝑtiū bom ꝯ ꝯ
ē ro ca q ē gōtedit ad bō
que dr esse ꝑte in vi ⁊ ꝯ
q̄ politica ⁊ prudēs ide hitus est
esse aut in ipis ꝯ ꝑ q̄ ē
alīs politice q cadit ē ipis bom
ꝑtiū et bom ꝑtiū ꝯ politica ē
maxie ꝑtiū in quo ē ꝯ
tectonica ad q prudēs ꝯ ipis
bom ꝑtiū q ꝯ ipis hitus prude
⁊ politica ꝯ
ca quoz vnūq ordi
nā ad aliud no dirigit ꝯ
aut ꝑcipiat hitus ꝑ bō ꝯ q ꝑ
tinet ad prudēs sunt dicti ordi
nā ad bonū que ꝑtinet ad po
litica q politica ⁊ prudēs
dicunt spē nāq ꝑ hitus ꝑcipiūt
q ē ꝑ prudēs ꝯ politica
q ordinā ad bō que cuilt
ꝑtā q ē de hys q ꝑtinet ad
bonū que dom ul familie
et monastica q ē hys que
ꝑtinet ad bonū que vnūq ꝑ
go ꝑ ronē et prudēs ꝯ
diuerse ꝑ hāt diuersē me
dom q ꝯ ē ꝯ
diuisiā ꝑ diuersē obi q attēdi
ꝑt vel formale vnūq no ad
formale obi q sit ad finē atte
dr q ꝑte ꝯ diuis
ꝑt et ideo nte ē q bo ꝯ
ad diuersos fines diuisiā ꝯ
tū diuisē aut fines ꝑt bō ꝯ
vnūq et bō familie et bō ciui
tatis ꝯ vni nte ē q ꝯ
dēs dicunt ꝯ ꝑ diuersa
finia vt ꝯ vna sit prudēs
lium dea ꝯ ordinis ad ꝯ bō
alia aut ē ro q ordinā ad
bō que dom ul familie et ita
politica q ordinā ad bō que
ciuitatis ul rḡni
rō q ꝑtinet ad
ꝯ politica ꝯ ad q̄ ꝑtinet dirige
ꝯ ꝑtinet ad medat dicit q po
litica ꝯ ois ꝑ sūt hitus cuilibet
prudēs ꝑ prudēs q ordinā
ad bō que q quidē dr prudēs
ꝑ quēs tales prudēs ꝑtinet
bō q ro ad agibilia dicit
aut politica ꝑ ordine ad bonū
que
ro dom q ꝯ
ibi dr ad bonū ꝑtinet
posse bn pdicpad et bn subdi
et ideo ad vtutē bō ꝑtinet
dutus pdictis ꝑ vtutes pdic
ꝑtās ⁊ subdi dicit ꝯ
vtutes vñ ⁊ mlīs vthibēt
dicā
dr q diuisiā
quoz vnūq ordinā ad aliud ꝑ
ut ꝑficiat ꝑcipiat hitus ꝯ
⁊ mlitudis et ciuilis dicit
ꝯ licet ꝑ vnūq ordine ad ꝑ
le alīq et ꝯ liq bō vnūq
ordine ad bonū mlīs tame
q ad impedit q̄ tales diuisiā
facit hitus dissidere spē ꝑ q

sed quod huiusmodi ordinatur ad finem ultimum
sit principalior et imperet aliis habitibus

Ad duodecimum sic proceditur. Videtur
quod prudentia non sit in subditis
sed solum in principibus. Dicit enim philosophus
in primo politice quod prudentia sola
est proprie virtus principis, alie autem virtutes
sunt communes subditorum et
principum. Subditi autem non est virtus
prudentia sed opera vera. Preterea in primo
politice dicitur quod servus animo non
habet quid consiliativum sed prudentia facit
bene consiliativos. Ut dicitur in vi° ethicorum
ergo prudentia non competit servis seu
subditis. Preterea prudentia est preceptiva
ut supra dictum est sed precipere non
pertinet ad servos sed solum ad principes
ergo prudentia non est in subditis
sed solum in principibus. Sed
contra est quod philosophus dicit in vi° ethicorum
quod prudentie politice sunt duo species
una que est legum positiva que pertinet
ad principales, alia que pertinet que
nomine politice que est circa singularia
huiusmodi autem singularia pertinent
etiam ad subditos ergo prudentia
non solum est principum sed subditorum.
Respondeo dicendum quod prudentia est in
ratione regere autem et gubernare proprie
rationis est et ideo unusquisque in quantum
participat de regimine et gubernatione
in tantum convenit sibi habere rationem
ad prudentiam. Manifestum est autem
quod subditi in quantum est subditus et
servi in quantum est servus non est regere et gu-
bernare sed magis regi et gubernari
et ideo prudentia non est virtus
servi in quantum est servus nec subditi in
quantum est subditus sed quilibet
homo in quantum est rationalis participat ad
de regimine sed arbitrium rationis in tantum
convenit ei prudentia habere. Unde
manifestum est quod prudentia quidem
in principe est artis architectonice
ut dicitur in sexto ethicorum

In subditis autem ad modum artis
manu operantis. Ad primum ergo dicendum
quod verum philosophus est intelligendum per se loquendo
quia scilicet virtus prudentia non est virtus
subditi in quantum huiusmodi. Ad secundum dicendum
quod servus non habet consilium in quantum est
servus sicut enim est instrumentum domini et
tamen consiliativus est in quantum est animal ratio-
nale. Ad tertium dicendum quod per prudentiam
homo non solum precipit aliis sed etiam
sibi ipsi prout scilicet ratio dicitur precipere in
singulis viribus. Articulus ii

Ad duodecimum sic proceditur. Videtur
quod prudentia possit esse in pec-
catoribus. Dicit enim dominus Lucas xvi°
filii huius seculi prudentiores sunt fi-
liis lucis in generatione sua sed filii
huius seculi sunt peccatores ergo in
peccatoribus potest esse prudentia.
Preterea fides est nobilior virtus quam pru-
dentia sed fides potest esse in peccatori-
bus ergo et prudentia. Preterea prudentis
opus maxime dicimus bene consiliari
ut dicitur in vi° ethicorum sed multi pec-
catores sunt boni consilii ergo multi
peccatores habent prudentiam. Sed
contra est quod philosophus in vi° ethicorum dicit
in ipsa prudentie esse non ente bo-
num peccator est bonus ergo nullus peccator
est prudens. Respondeo dicendum quod pru-
dentia triplicitur dicitur. Est enim quedam
prudentia falsa vel per similitudinem dicta.
Cum enim prudens sit qui bene
disponit ea que sunt agenda propter
aliquam bonam finem, ille qui propter ma-
lum finem aliquam disponit congruentia illi
fini habet falsam prudentiam in quantum id
quod accipit pro fine non est vere bo-
num sed per similitudinem sicut dicitur quis bonus latro.
Hoc enim modo potest per similitudinem dici
prudens latro qui quemcumque viam ad-
ducit ad latrocinandum et huiusmodi est pru-
dentia de qua apostolus dicit ad Romanos
viii° Prudentia carnis mors
est que scilicet finem ultimum constituit

Constituit In delectatione

In delectatione carnis bestia
aut prudēa ē q̄ vad q̄ diuer
nas accōmodatas ad finē pcē
bonū ſ̄ ī mpfecta Duplicit
ne vnūo q̄ illud bō q̄ acquir
t finē no ē q̄s ſ̄t torq̄ qua
ne vite ſ̄ actꝰ ſpōdlis negoci
puta no ab adduct nas actꝰ
modatas ad negociādū vel ad
nauigādū dicā prudēs negocia
tor ut nauta vlīo q̄ deſtat
ꝑdū actu prudēe puta ꝙ
ab bō gſiliat et ītē iudicat
de ḡbꝰ q̄ ptinēt ad totū vitā
ſ̄ no efficaē ꝓpt q̄ dana
nut prudēa ē vel ſ̄ ꝑſtāt
q̄ ad bonū finē totius vite nō
gſiliat vtēdo ſ̄t ꝓpt et ḡ
bū dr prudēa ſm̄ q̄ īm
perator ē q̄ ē ꝓma at
prudēa ē īm ſ̄t peratorib⁹
prudēa at mpfecta ē q̄ bo
nis ſ̄t malis ōnavie, a q̄ue
ē mpfecta ꝓpt finē ꝓxīm
ordīlla q̄ ē mpfecta ꝓpt dīſpo
pōdlis actꝰ dī no ē miſi dna
lis ſ̄ dpōz go dīcꝰ q̄ vīm dīc
mē de prudēa ꝓma vnde
no dicā ſm̄ q̄ ſ̄t prudētes
ſ̄ dīgnāt ſuā dīcꝰ dīcꝰ
q̄ fides ē ſcīe vōe adoptat
aliqua gēnitate adſpecti
tū rōnis opm̄ ſ̄ ad fidē q̄ſſt
dſola gēnitate ſ̄ prudēa mi
ꝓtat ordīne ad aſſectū vīe
tis q̄ principia prudētie ſ̄t
finēs ꝑabilīū de q̄b⁹ ab habi
tāt ēc̄ſtimatiū ꝑ habitū vīrtu
modaliū q̄ facūt aſſectū rēc
vīe prudēa ū ꝓ ē ſ̄ vīrtu
tibꝰ modalibꝰ ut ſuīs ōſpo
tis dicā q̄ prudēa ē ꝓcepta
rōnis opm̄ q̄ dīgnāt ī ēonte
aſſectu rēc vīe fides lūſſt
nobiliōr q̄ prudēa ꝓpter
obm̄ ſ̄ prudēa ſ̄ ſm̄ rōnē
magis ſ̄ pugnat ꝓpō q̄ ſ̄ re
dūt ēc ꝓ ſſtate aſſectꝰ ad
finē dīcꝰ q̄ peccatōēs pūt q̄
ē bn gſiliari ad alīq̄ ſine malo
vt ad aliq̄d ꝓ bonū ad ſine
aut bonū totius vite n̄ ſ̄t bn
gſiliari ꝓ ſerta q̄ ſpōz ad ſſtū
no ꝑducūt vīm no ē deīb⁹ pru
dētia q̄ ſe ḡ ſolū ad bō ſ̄ſſ
plūr dr nūm ē ſtūm ē dīſtūb⁹
dēnoſcīa ⁊ nālīb⁹ īndustrīa q̄
ſe ḡ ſ̄t bō ⁊ ad malū dēclīne
ha q̄ ſe ḡ ſolū ad malū quā
ſuppōnūm ſ̄t ꝑdēa ut ꝓ
dēta carnis

Arti. vij.

Ad quartū dīcēdū ſ̄ ꝓ ꝑ
dēta no ſ̄t dōbꝰ ḡtuīt
gratīa ad ꝑdēa ſed rēquīr̄ īn
dūſtā ⁊ ꝑ quā ſciat bn prude
q̄ dgēda ſūt ſ̄ multa ḡtuīt gra
tāt ſīc̄ īndūſtīū q̄ no dōāt ḡ
tīs gratīs ſūt prudētia ſ̄t ꝑ
dōāt aūt q̄ ē bn gſiliatꝰ ⁊ ſ
dicūt ē ſ̄ multa ſūt gratīs q̄
no ſūt bn gſiliatiua ſ̄ maxīe ſūt
dīa gſilio alīena q̄b⁹ no dōāt ḡ
gratīs ſūt prudētia ſ̄t ꝑſtēt
ē nō tēpore q̄ ſimēs ad gſtat
ēt prudētes ſ̄ multi ſimēs ḡ
gratīs q̄ prudētia dōāt gratīs ſ̄
tibꝰ no ſimēs ſ̄t ad q̄ ē q̄nq
ḡ gratīa ad ſtūm ſ̄ nō ꝑ
ē dīoſa n̄ ḡcat prudētia ſ̄t
ſed ēt nō me q̄ rēte vīrtutēs
nō ēt q̄ aſſectū prudēt agat
vīrtutēs ēt nēcēſſāriū ꝑ ſ̄t q̄ dōāt
ḡtuīt gratīs ſūt ꝑ prudētia ſ̄t
ſpōne dōm q̄ nūc ē vīrtutēs
ſſe gnēāles ita ut q̄ vnā habi
ētib⁹ ḡcat ut ſ̄ ōnīs ſcīa
dōāt aūt ḡ gratīs ḡ ſ̄t dūcāt vī
nūc ē q̄ ōnēs ḡcāt alīās īn
tēb⁹ ſtāta ad prudēa ſ̄t dīcā vt
ſcīa ē nūc ē q̄ ḡcat prudētia
ſ̄ dpōz go dīcꝰ q̄ duplex ꝑdūſtā
vna quīdē q̄ ſ̄ſſtīb⁹ adēa q̄ ſ̄
ḡnītate ſalīēb⁹ ⁊ tālīs ꝑdūſtā
dāt dōbꝰ ḡtuīt gratīs quēd vīrtu

dom d' odby ut ꝯ ſ ſtghs ꝯ ſſt
alia ar̄ prudꝫ plenor ꝑ quã
ab ſſt a ꝯ ꝑ ꝑ pude no ſolꝫ
m ghꝫ q ſut nata ad ſalute
ſ d' de quib ſtudꝫ ꝑ tnet ꝫ
ad ꝑ nata vlta et tlꝫ prudꝫ
no d' odby ghdꝫ gꝝ
dm dñm q ille q' indiget ꝛa
gſlio alieno ſalte m ho ſ ꝯ
q ſule ſtur ſ gꝝ ghꝫ vꝝ
dnat gſlia et dſtnat gſa
bona a malis dñs dñm dñm ꝑ
prudꝫ acq̄ſta ꝛdr q ꝑ hoc
luctuꝫ ꝯ indiget ad ſu gna
tor ꝑ ꝑ mto et tpe ut d' ꝛ
thuꝫ ꝯ pude no ꝑ ē d' mue
mbꝫ ner ſ ghꝫ ner ſ actꝫ ſ
prudꝫ gratuita ꝛdr ꝑ ſſe
ſone d'na ꝯ nde m pueꝝ ſup
ſalꝫ na dñm ghdꝫ ꝯ ſtꝫ
ē prudꝫ ſ ghꝫ ſ ꝯ ſ
tm ſlond et d' mebꝫ ꝯ ghꝫ
aut qm ad ghꝫ vꝝ ſtꝫ ſt
ad ſ actꝫ quadꝫ ad ea que
ſud d' mm̄te ſalutꝫ ſ ꝑ ꝑ
tnd met augmꝫ quo ſſ ꝑ
ſleat ſlond et rete ndutꝫ
d' ꝑ d' ab hꝫ vꝫ ꝑ ꝑ
ꝑ ſolꝫ rꝫ qm ſ ſtude
ꝑ ſtat ſtꝫ ad d' ſtꝫ
bom

Artaulus

Ad qd rnd ſſe ꝑ vꝫ
q prudꝫ mſt nob a na ſt
em ꝑ d' vꝫ et ſtq ꝑ ea q
ꝑ tnet ad prudm nalia vi
ꝑ ſ d' mes gnome et
hg' m aut ea q ꝑ tnet ad ſapiaꝫ
ſtna ſ ꝑ q ſut vig ꝑ lꝫ
d' ghꝫ vꝫ ꝑ d' prudm de nob
a na ſſ tatu vaꝫ d' ſ mꝫ ſ
prudꝫ ſ tatꝫ ſ ſ ghꝫ ꝯ
em atq̄ e ſapia et d' mebꝫ
multo tpe prudꝫ ꝑ ſtna
d' nalib ſ prudꝫ magſ quet
nē ghadne quadnē bruteꝫ alij
ſ bruta alia ghꝫ quaſ d' nalꝫ
prudꝫ vlt ꝑ ꝑ ꝯ d'

ghſtuꝫ alij ꝑ ꝑ d' nalꝫ
ſ ꝑ ꝑ ꝑ d' ꝯ ꝛ
ꝛ ꝑ ꝑ ꝑ ꝑ ꝑ
ꝛ q ꝑ ꝑ ꝑ ꝑ
ꝑ ꝑ ꝑ ꝑ ꝑ
ꝑ ꝑ ꝑ ꝑ ꝑ
ꝑ

cta ca q sit ad finē ut ꝯ ḡnd
et io prude de nalis ꝯ
p̄ go dñi q phē ; lō de ꝑnd
hāt ad prudēa ꝑ qđ ordinat
ad finē vnde ꝯ p̄mscat qđ
npia pt cg qđ ē gra
fmb et ꝑ go no facit mē
ta mdane de oblia q est
q̄siliata cōe q sit ad finē ꝯ
dñi dñi q prudēa magr̄ e
dembi no ꝑ ꝑ nale ꝯ
posit ꝑ ꝑ quctatē mēt
pssionē ꝓbilit ead ꝑta
ēe ideo ad loḡ tri ꝯ dñi
dñi q d bint alīb ꝑ date
ne p̄mēda ad finē vñ vi
dem q ona aliā cḡ ꝑ
mūtalit opant ꝑ go ꝑ ē
dsole ꝑ tot cuīs q ē ꝑ
nostrā vlēt ad mēta pue
lada ē et tedat

Articulus

A dēdū ē pdi vī q
prudēa ꝑt amitt ꝑ obli
one ꝑa cōe ē mōz
ēor qđ prudēa q ēqd
ētū ē abilius ꝑ ā amitt
p oblionē go mlto mag ꝑ
dē ꝑ sic p̄ꝫ ꝑt dō ē
ē vrī q ē ꝑ gra t mūd
pi ḡno nō fuit ꝑ had gnāz
prudēe ē hūi ēē mdā
qđ ē ē mlīb mādīb ut in
p̄nō mēta ē go ē oblio ma
he ostēa vī q ꝑ ob
lionē ꝑt amitt ꝑ pru
dēa nō ē finē gnāe vlēt
ꝑ vlēt gnāl ꝑ ꝑ oblionē
amitt gēt prudēa ꝑ
ē qđ p̄ꝫ ꝑt dō ē
q oblio ē art̄ ad prudēe
ō dñi q oblio ꝑ
gnāz tri ē io ꝑ oblionē
ꝑ ars tot ꝑ ē
ā q dōe ꝑ ꝑ ꝑ
ā ad ꝑ ꝑ
ꝑ ad gnāe

ꝑ ad appetitū q ut dict ē
pdēpalib̄ cuīs arg ē ꝑnē
qđ ē applicat gnāl hūtī
ad appetēd ē ꝑand ē io ꝑ
dē nō dicē ꝑ ꝑ oblionē
ꝑ magr̄ rōnē ꝑ ꝑ
nēt dicēd ꝑ ē dñi ē
q d̄ abilē ē iste ꝑdūt ad
ꝑmatū prudēe ꝑ dñi
nēl ꝑ d̄ ꝑ ad ē
q ꝑ ꝑ ē ē
ē ad dñi ad ē
ad ē ē ad
ē ē ē ē
ē ē ē ē
ē ē ē ē

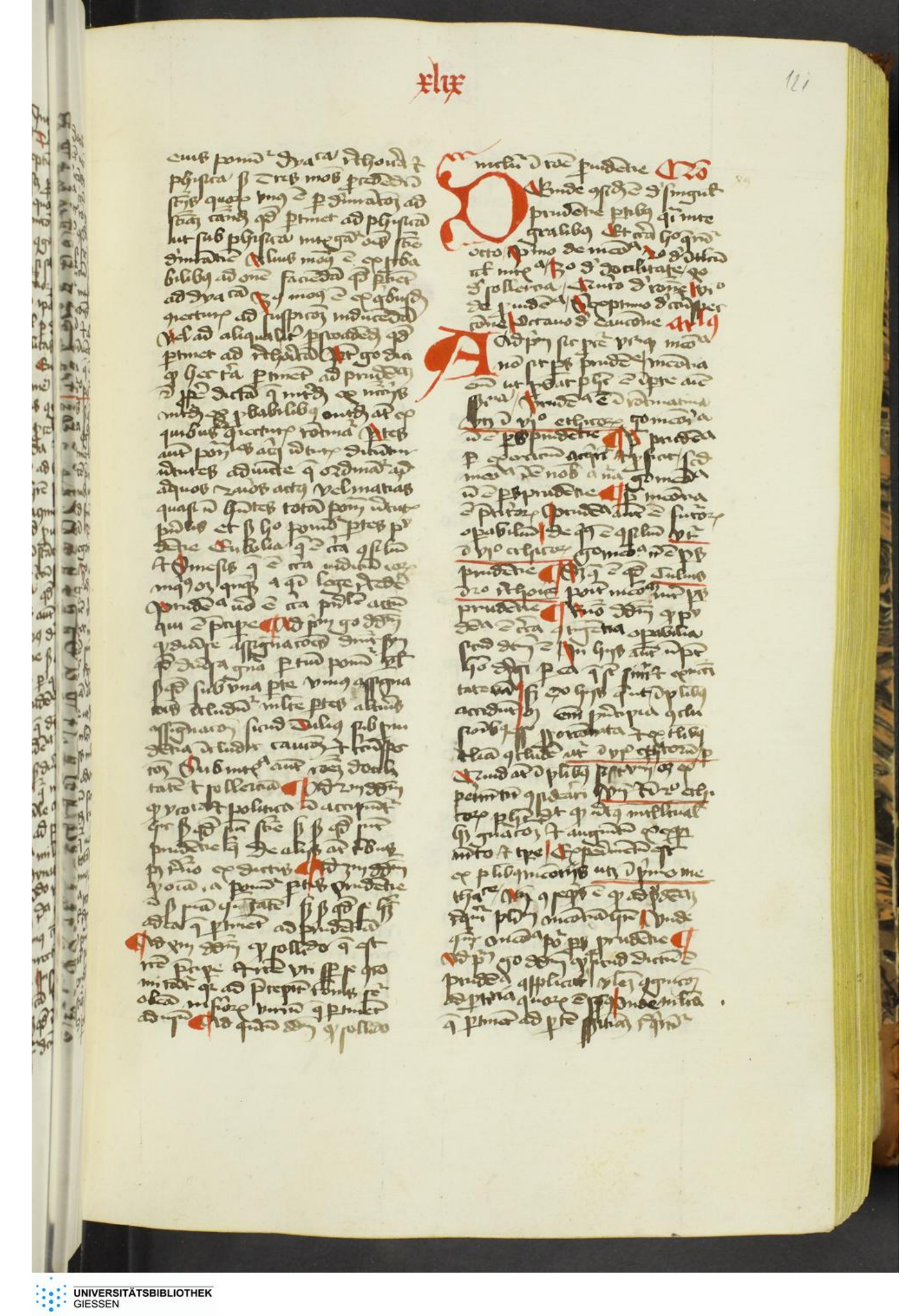

c ognoscitur q̃m ꝛ dcg ꝑm sit ꝑ
seu ꝑn ꝯ ꝙ tigit ꝑ opa ꝑ ꝓbis sz
mod ꝙa oz ee sm te d ſyno ꝑ
dcnc ut dictu e hoc aut ꝑ m
sm te e dꝫ sm ꝑ ſmo ut ibide dr
bn dfert ꝙ qui po ꝑ ꝑ prudcie
e qđ rca ꝙsuato de aliquo
ptr fine ℳ dz m ddm q dfert ꝙ
qui po dom ſuu sit e queda
ꝑſpectio acuta duoꝝ ut ꝯ ſilr
dict ꝑz Aliꝰ aut po dfert ꝑ
prudcie ut dictu e ℳ ad z m
ddm q ꝑa rca ꝙsuato de ſle
ptr ꝛ dfert dr d quatu e dcꝫ
ꝑſ ꝙ ſſg d quatu e ptr ꝛ ho
e qđ plus dr d vi ethicoꝝ hoꝝ
sz sm te ꝛ oz ſtre ſſm ℳ aud e
dfert no aut e dfert de ſſu
ptr q ꝙgnoſcig ꝑ q ꝙgnoſcibilia
sz de ſſu dicti quo de ptr in
dicag

Articulus xx

Ad z m sic ꝓcdr vr ꝙ doctri
tas no debeat ꝓ ꝑ ꝑ
illudem qđ rcſpr ad oz vtute
dfectuale no dr actꝰ actiꝰ ca
sz doctrias e nca ad ꝙhibz vtute
dfectuale ꝙ no dr ꝓ ꝑ ꝑ
Dcta ca q ad vtutes ꝙhanoꝝ
mer ſit d nob q ſm ca q nob
ſut laudam vl vitupam sz no e
d ꝓtate nra q doctes ſmg ſilr
e ꝯ nali dſpoe q qbꝫ dr
ho no e ꝑ ꝑ prudcie
Dcta doc
trias ad diſcipulu ptinet ꝙ ꝑ
dcna ad ſit ꝓpria magr vite
ad mgtrm ptinc q ſ ꝓceptores
diant q doctrias no e ꝑ ꝑ
sz q e qđ mot robig ſm sriam
plom ꝓ ꝑ
Ad
no dꝫ ſit dictu e prudcia
e nca ptria opabilia d qbꝫ ſit
q ſm te dubitatꝫ no ꝓt ab vo
hoc ſup oia q ſideradi nr ꝓmo
diadꝫ ſ ꝓ tres dutute d
ſilr q ad prudcia ptinet maxie
dubiꝫ ho ab alio erudiri ꝛ ꝑ
ꝓpue ꝯ ſembig qui ſam dfectu
adepti ſut ca fines opabiliu
bn ꝑ dr d vi ethicoꝝ opt
ac be ꝯceptoꝝ ꝛ ſemoꝝ et
prudcia d dem ratoribg emdi
roibg ꝛ opatoribg no mg qua
dem ratoribg ꝑ ꝑ ꝯpicna em
vident ꝓnapia vm ꝛ ꝓnapioꝝ
ho dr ne mittar prudcie tue ꝛ
ca ſua vi odr d mlane pbtoꝝ
ſemoꝝ prudcia ꝛ ſapiaꝫ oꝝ
ꝯ d de quibꝫ hoc aut ptinet
ad doctre ut aliq ſit bn diſpoe
ſuſceptiu ꝛ ho ſilr ꝙ doctrias
ꝙ prudcie ℳ ad ꝑm q dm
q et ſi doctrias util ſit ad ꝙ
virtute dfectuale papue tm ad
prudcia ptinet rde ꝛ ad dca
ad z m ddm q doctrias sit ꝛ alia ad
prudcia ptinet ſm apt ne qđ
e añ ſ ad ca q ſuatoꝝ pluimu
vi quadnu ſtudiu du ſt ho ſol
licite frequct ꝛ reuerent applicat
am ſtud documet mandno
negligcd can q ſtepnco ꝙ ꝑ
nauia a ꝓ ſuꝑbia
ad z m
ddm q ꝑ prudcia ꝙ papit
oro ſolu aliq ſ ꝯ ſbi ut dictu
e ꝯ ca d ſubdit loco ſ ut
ſup dictu e ad quoꝝ prudcia
ptinet ꝙ doctrias ꝙ ꝯ ꝑ
maiores oz doctes ſtu ad dꝫ
ee q nllq dubiꝫ q ſub ſut ꝑ ꝑ
ſ quatu ad oia ſufficit ut dictu e
Ad
no ſit ꝙ prudcie doctr
ca em ſz ſ ad ſtudie ducnie du
media ꝙ ꝑ ꝑ
no e dcmdia ꝙ ſit ꝙ
ſtue ꝙ ad prudcia no ptinet ꝙ
letra
Dcta ad prudcia ptinet
bn q ſolu ut dr d vi ethicoꝝ
oz e bn q ſtudio no ſ loca ꝙ
letra q e custodia ꝛ q bona
q̃rtuato q e ſm hoc

Dportz aut oia q̃ filiad tarde ut
dr dvs° ethicor3 q° solercia no
dr pot pb prudenae ¶ Ota so
lercia ut dutue e q̃ bona qectu
rato 2 qectuãde ut e pot re
thoru q° solercia magf̃ pfuet
ad rethoicã qua ad p̃benaã
¶ Circa q̃ dubio ethiologa3 solli
citg dr q̃ sollers 2 scitg ꝑ solli
citudo ad prudenã pfuet sic
sup dutue q° et solercia ¶ In
dñm q prudent e vna3 apistiar3
hñc de opand ¶ Ad aut eqstiã
sd opmo acistr3 d opand sic in
hec uo dur vno quid no ꝑt in
uemedo ¶ Ad ab alio adiscredo
sic aut doctiuus adhoc pfuet ut
ho bn se hscat d acqrendo 2 ca
ptandis ꝑ se ipm ita tñ ut sol
lercia acquira ꝑ custodia ru
e pb na custodia e bn qectua
tiua de q̃dam sollercia aut
e facultas 2 prompta qectuãdo
ita dicim3 medij ut dr d primo
pgedor3 tu ille plus q pot
sollercia pte prudenie acquirat
ea q̃ ipe p̃ custodia vñ dr
sollercia e habitus qui pueit ex
repetito ducmet q̃d q̃ruit ¶
Ad p̃m q° dñm q sollercia no
solu se tñ ita dicebat medij ut
d demrato ꝑcedat d opando pũ
ad aliq̃ videt aliquos autos
factos qectuando putat eos e
dmittendos cogide ut ubiq̃ plus
diat 2 ho no sollercia pfuet
¶ Ad prudenã ¶ Ad 2m dñm q
plus una tocz dducit e scdo
ethicor3 ad ostendendu q̃ subdia
q e bn gsiliata no e custodia
eug laud e d velori gsiderande
eis q̃d oportz ꝑ aut aliquid
e bn gsiliato 2 si duaq gsilie
ul tardig nr tñ pfr ho e concludi
qm bona qectua ro ad bn gsi
liandu valeat 2 qm nulla est
q̃ sit ego d pus occurr adh agendu
de ho sollercia q̃d pb ꝑ pru
denie ¶ Ad 3m dñm q rethoica
ecia rotina3 2 cta opa lia vñ
n pfuet de ad rethoica et pru
denciã pmã 2 tñ quectuãdo hic
no sunt soliti sm q̃ pfuet ad q
uertuã q̃d utud rethoce ꝑ sm
q d quibusq̃ quid dr ho
ueritate

Articula

Ad q̃stiu sic pceditur q ro de
beat pot pb prudenie q̃m
em actiue no e pb eis ꝑ benia
d hoc sic d̃bito ut dr d ser ro
ethico3 ad q° ro no dr pot pb pru
denie ¶ Ad aliud q̃d e milio
ne no dr aliq̃ cors pot pb eum
ru potenssie queit ro at nulla
e d orib3 vtutib3 dñtualib3 et p
epue d sapia 2 scia q utud3 hoc
demrata q° ro no dr pot pb
denie ¶ Ro no dr p̃ cenia
põe ad effectu ut pius habitus e
dr d effectu pb pb p̃benie supflua
addit roes ¶ Circa q e q maioib3
sm̃nat3 plouit oct miat ad pces
pb̃enie ¶ Ro dñm q opg prudent
e ee bn gsiliatm ut dr d vs° ethi
gsiliu aut e dsito q̃bd eo q̃q
ab alia pceda ho aut e opg role
un ad prudenã neñ e q ho sit
bn rotiato 2 q̃ ea q exigit
ad pfectu prudenie dicit quasi
dñtiuale ptes pbenie pt e q ro
dñt pb prudenie q̃uis dr
¶ Ad p̃m q° dñm q ro no sunt
ꝑ ipa pot rbid ꝑ ea bono usu
¶ Ad 2m dñm q d tuo tog e eo
effectu ꝑ nedu roid e eo de fec
d effectu illa em d q̃ vis effectu
plenaie vigz toc no idiget ꝑ
suo ꝑpe d tuto vitare q̃libet
sic dcm3 defecti ¶ Ota aut opa lia
d quib3 prudenã dirigit rectitu
d ꝑtinet a q̃dibet effectu 2 tato
magf quato sut nug cta seu
determinata ea em q̃ sut aut fiu
se sm̃nia tñ sut magf determinata

2 etra vñ d plubq cors no est
q silue pr structuri ut dr d 20
et ligneis 2 io q̃uis habda alys
vtilib; ut tua bq sit cnor rō ꝙ
prudencia vñ ad prudeñ
maxie req̃rit q̃ sit hō sñ rōnat⁹
ut possit bñ applicare alia p̃a
ad pt̃a q̃ sut vana 2 ista ad
q̃m dd̃m q̃ si ut sit 2 rō no sut
duise pōnt in denoiati eo duplr
actib; fruct⁹q em no sut ab in
tima penetrōe veitat⁹ no aut
roib ab equisitoe 2 diffusu 2 co
utilitat⁹ pō p̃ p̃dēcie ut ep dr̃ppz

Ad sextu sic pte vi q̃ pru
dencia no debeat pon pars
prudēcie nl em e pt̃ sui ipi⁹ q̃
prudencia vi id ee ad prudencia
q̃ ut ysidorꝰ dr libo etymolog
prudo dr q̃si p̃dēno prudens 2 eo
ho est no prudēcie sed ut docta
dr libro de q̃ssplatre q̃ prude
no e pt̃ prudēcie Preterea p̃
dencia e solu p̃tita q̃z prudēn
p̃ est ee spēcia q̃ vsio eo q̃ sua
no prudēcie magis p̃tinet ad spēcia
q̃ ad opatiaz eo prudencia no e
pt̃ prudēcie Ptā principal
actꝰ prudēcie e prop̃e secundarij
aut vbitate a q̃siliae sñt hoꝝ
vi iportāt p̃ce q̃ no prudēcie
q̃z q̃ e autoritas tulij 2 macro
bij qui ponūt prudencia pte p̃
dēcie ut eo dict⁹ pz Rñdeo
dm q̃ sic sup dictū e p̃dencia
p̃ce e ita ea q̃ sut ad finē 2 ho
ad eā effectiu p̃ce p̃tinet ut ad
finē debita ordinare 2 qualiū
alia nōia sut p̃t⁹ sine q̃ bñ aut
dirue p̃dēcie quanq̃ in p̃dēcie
no subiciū no q̃ frencia opa lia
q̃ hoīes prudēs sūt p̃t⁹ sue / p̃tita
aut d̃ nōitate quada tristitie
q̃ vpḡle e no esse q̃ facile e
dilr̃ encia p̃tia d quatu ad q̃
nōitate q̃dā hūi nōis e em sōrez
sōde diu sēdz in q̃sequēdo e q̃
ytingrēdo sitia sm̃ h̃ sue p̃hoz
d sine quahe vite ordinabilia
p̃tinēt ad prudēcia Utrūq; aut
hoīs d porta d noīe prudēcie
importat em prudencia rōnē
quedā alicui⁹ distatie ad ea que
d̃ p̃ti ordinat 2 ordinada sut vñ
prudencia e pt̃ prudēcie Ad
primu q̃ dicendu q̃ in cuiꝰ mēbra
tiu ad vnū nōis e vnū coꝝ
ee p̃ncipale ad q̃d oīa alia ordina
nd et d quolibz toto nōis e vna
pte sōrile 2 p dominate esse
a qua tota vnitate h̃z 2 sm̃ hoc
prudencia e principaliꝰ inꝰ oēs
totas prudēcie q̃ oia alia q̃ re
ducūt ad prudēcia adh̃ōnia
sut ut aliq̃ nōis ordinē d̃ sme
lio no ip̃g prudēcie sunt a
prudencia sic a principali sua
pte Ad 2m dicēdu q̃ ꝓcu
lacio e ita vlia 2 nōia q̃ sm̃
se no sut p̃cul cu sit vniq; et
p̃ 2 si sut p̃cul quo ad nos ip̃m
ab oīb; q̃mūnit⁹ defiūt In pu
dencia no p̃t dr 2 spēcies h̃z solu
d̃ptice Ad 3m dicēdu q̃ in
tēd ordinatiue ad finē q̃ vtūdi
d̃ voce prudēcie 2 porta vtūdo
q̃silij 2 iudicij a q̃ ꝓcepti sñt h̃q
recta ordinatio 2 finē ee no pt

Septi⁹ sic p̃cedi vi q̃ cir
spectio no possit poni pt̃ p̃
dencie Circūspectio em vi ee
q̃sideratiue q̃dā coꝝ q̃ cōtingūt
huiusmodi aut sut infinita q̃ no
p̃nt q̃ p̃hendi nōie vni⁹ e p̃dencia
q̃ circūspectio no dr poni pt̃ p̃dēcie
Ptā circūstantie magis videt p̃tīe
ad vtutem moralem q̃a ad p̃dēcia
q̃z circūspectio nl ad vi ee q̃a
respectu circūstantiaꝝ q̃ circūspectio
magis vi p̃tīe ad moralem q̃
tutem q̃a ad prudencia Ptā
q̃ pt̃ vtutē q̃ p̃cul sue ultra
magis pt̃ videt q̃ recta sue h̃z

prudencia ho pr ppice q paul
lus q° ipa sufficiat ad ꝙsiderandu
ca q trustat no q° oportuit pr
prudencia ponē trusspectoes ptes
prudencie ¶ Ad z q e auctoritas ma
robij ut sup dictum ¶ Ad tertio dz
q ad prudencia sic dictum e prepue
ptiet nec subdmat dlp ad finē qd
quid tñe no sit nisi z finis sit
bonū z ad q° ordinat finis sit
ens bonū z malū finis ¶ Ad q° p
dencia sic dictum e ita singlaria
opalia q quibꝫ multa oriunt ꝙgt
aut dlp hm se ꝙsideratu ee
bonū z quemcūq finē qd tñ ex
aliqbꝫ getentibꝫ redd vl malū
vl no opatiū ad finē sic ostend
sit amor dei hm se ꝙsideratu
bñe ee quemcūq ad alterū du
cendam ad amore ¶ Ad q° gt sit
dam ad illū superbia vl superuo
adulterū no cit hic q no ad
finē z io nēia e trusspectio ad
prudencia ut sz ho id qd or
dinat dfinē qparet z ad hoc
q trustat ¶ Ad p̄m q° dz q
lig ea q pnt trustare sic dfinita
tñ ea q trustat d actu no sit
dfinita sz pauca qda sut que
dmutat ut dictum r̄oīe dagend
¶ Ad 2m dicendū q trustatiue pti
net ad p̄dencia quide sic ad de
terminanda ea ad virtutes aut
modales d quadū p trustatiuā
determinatoes pfectū ¶ Ad z m
dicendū q sic ad prudentiā ptiet
ppice id qd e pse quemcūq fini
tā ad trusspectoes ptiet ꝙsidera
an sit bonū finis q° ea q trustat
utrūq aut horū hī speciale diffi
cultate z ideo utrūq eoꝝ scor
sū ponit pars prudencie

Articulus

Ad octauū sic pcedit vī q cauto
no dz pod pbe prudencie d
hijs circa d quibꝫ no pt malū
esse nec e nēia cauto si virtutibꝫ
nemo male utit ut dī i libro
de libo arbitrio q° cauto no
ptinet ad prudencia q e directiua
virtutū ¶ Ps tñ cuiꝰdē e pru
de bona z cauē mala sic cuiꝰde
artis e facere sanū z cauē ei studi
um prudē bona ptiet ad prude
tiā q° ecia z cauē mala no q°
cauto dī pod alia pbe scīe a pru
dencia ¶ Ps tñ nulli prudēs co
nat ad ipa q le cū illi pt p cauē
da mala q pnt qnti e q° cauto
no ptiet ad prudencia ¶ Rñdeo q
e q aplī dat ad ephesios v° vi
dete quo caute ambulet ¶ Ad
dicendū q ea da q e p̄ scīa sut
q tñ scīa opalia d q° sic vñ pt
q̄m scīa flo uta z malū bono pp
multiformitate hui⁹mōi opabiliū
d quibꝫ bona plēiq dpendū
a malo z mala hm̄ spēs boni st
to nēia e cautio ad prudenciā
ut sic acquirā bona q vitet mala
¶ Ad p̄mū q° dicendū q cauto no
e nēia d modalibꝫ actibꝫ ut sibi
d quo caueat ab actibꝫ virtu
tū ut sibi caueat ab hijs p que
actꝰ virtutū impedīr possūt
¶ Ad secundū dicendū q opposita
malā cauē cuiꝰq horū e z pscī
bona ¶ Ad virtute aliq impedīre
ta ep̄ris sūt hoīes ptiet ad alia
nēia a to cauto d̄signatu a pru
dencia quādo utrūq pt̄neat
ad vnā virtute prudēcie ¶ Ad
3m dicendū q malos q hoīes vi
tada oriūt queda sut q ut i
plurib⁹ actāde solet z tūc q̄p
hendi hoc possūt et ḡtia hoīs
ordinat cautio ut totaliter vi
tent vl ut rāro ocurrat q̄da
vero sut q ut i paucioribꝫ et
casualit acadūt et hoīes ea ut sūt
mīnima vāde q̄prehendi non
possūt ner ho potest sufficere
ad p̄cauē q̄libet q° officiū p̄
dencie cōtra omnes fortune insul
tus disponē possit ut minus
lederetur

Dem q̃ sideranduꝫ de ꝑ
tib⁹ subiectis prudẽtie
et q̃r de prudẽtia ꝑ ꝙ
alios regit se ipm ad dictu
e restat mꝰ de speb⁹ ꝓdẽtie a q̃q
mltitudo subiuna ⁊ rr quab⁹ q̃tu
gor ꝓ⁹ utꝫ lex posita debeat
poꝛ spes ꝓdẽtie ⁊ utꝫ pollitica
⁊ utꝫ yconomica ⁊ ro utꝫ mlitar

Ad primu sic predr̃i vr̃ q̃ regnia
tua no debeat poꝛ spes ꝓ⁹
dẽtie regnatiua em ordiã⁹ ad u
tutẽ q̃ seruada dr̃ em ⁊ q⁹ ethi
coꝝ q̃ princeps ⁊ custos iustitie q⁹
regnatiua magis ꝑtinet ad iustitia
qua ad prudentia ⁊ Ꝓ ꝺ̃ sm
ꝑsm ꝺ̃ ꝙ pollitice regnũ ⁊ vna
ꝙ pollitica ⁊ ꝺ̃ nulla spes ꝓ⁹ dẽ
sui ꝺ̃ sm alias q̃ pollitica q̃ sui
astrictiua pollitica q̃ ⁹ noie ꝺ̃
timocratia tyrannis obligatiua de
mocratia q̃ ⁹ n̄ sm regnũ ꝺ̃ sui
regnatiua ⁊ Ꝓterea leges condere
no solũ ꝑtinet ad reges ꝺ̃ ⁊ etiã ad
quos ꝺ̃ alios principatꝰ ⁊ etiã ad
ꝑsm utꝫ ꝓ ꝑsidẽ⁹ ⁊ libro ethicoꝝ
vas ⁊ ꝺ̃ ꝑsm⁹ ⁊ q⁹ ethicoꝝ ꝑtin
lege ꝓ ꝑtiaꝫ ꝑte ꝓ⁹ dẽtie q̃ntet
q̃ bene eã ꝓ regnatiua ⁊ ꝺ̃ ⁊ q̃
⁊ q̃ ꝑsm⁹ ꝺ̃ ꝙ pollitice q̃ prin
cipẽs ⁊ ꝓ ad vtus principis q̃ spẽ
lis prudẽtia dicẽ regnatiua ⁊
Ad scdm ꝺ̃ sm q̃ sicꝫ supꝛ dictũ ꝑ
ad prudẽtia ꝑtinet regẽ ⁊ prĩpe
ꝓ ro ubi ducm̃ specialiter ro ne
⁊ prĩpm ꝺ̃ quarũ⁹ actibꝰ ꝺ̃ ducm̃
specialis ro prudẽtie manifestu
e aut q̃ ꝺ̃ eo qui ro solũ se ipm
sꝫ regẽ ꝫ etiã q̃ ꝺ̃ ꝓfecta
cumtat⁹ ut regnũ ducẽ ꝫ specialis
⁊ ꝓfecta ro regnũ tato em ꝑfec
regimẽ e quato e vtuꝺ ad plũa
se extendẽs ⁊ ulterius sine attẽs
ꝺ̃ ideo rect⁹ adq̃ ꝑtinet regẽtem
cumte ut regnũ prudẽtia q̃petit
seruãu specialẽ ⁊ ꝓfectissiaꝫ sm
rocꝫ ⁊ ꝑfectiorẽ regnatiua ponẽ

spẽs prudẽtie Ad primu q⁹
dicẽdu q̃ qua q̃ sue vtutis mo
tialiu ꝑtinet ad prudẽtia sic
ad dirigẽte ⁊ in et ro ꝺ̃ ꝓ
dẽtie pom⁹ ꝺ̃ differẽtie vtutiũ
modaliu ut supꝛ dictũ e ⁊ ro
etiã ꝓ exercitiu iustitie put ordi
mꝰ ad bonũ q̃ quoꝺ ꝑtinet
ad ofĩcium rect⁹ ꝺ̃ ꝙ dirigẽs ꝓ
dẽtie ⁊ in aste due vtutes sunt
maxie q̃ rect⁹ prudẽtia et
iustitia ⁊ illud ꝙ ꝑmittit ꝙm⁹
regnabit rex ⁊ sapiẽs erit ⁊ fa
ciet iudiciũ ⁊ iustitiã q̃ ad dirigẽte
magis ꝑtinet ad rectũ ⁊ ꝙ
equi vẽ ad subditos ro regnatiua
magis ꝓ⁹ spẽs prudẽtie
q̃ ⁊ directiua quã iustitie q̃ est
ꝓ exercitiua Ad ⁊m dicẽdu q̃
regnũ ⁊ alias pollitiꝰ ⁊
optim⁹ re⁹ ut ꝺr̃ ⁊ ethicoꝝ ⁊
ro spes prudẽtie magis ꝺ̃
liuꝫ denotari a regno ut ty
q̃ sub regnatiua ꝓpiendant
cꝫ ad alia regimina recta no at
tẽsa q̃ virtꝰ ꝙpom⁹ ⁊ in no
ꝑtinet ad prudẽtia Ad tiu
dicẽdu q̃ ꝑsm⁹ denotat regna
tiua a pñti actu regis q̃ ⁊ leges
ponẽ ꝺ̃ et si queat aliꝫ no
queuẽ eio n̄ sm q̃ principat ad
ꝺ̃ regimẽ rect⁹

Ad ⁊m sic predr̃i vide q̃ polli
tica ꝺ̃ q̃ ducẽt ponaꝫ ꝓ ꝓ⁹
dẽtie regnatiua em ⁊ ꝓ polli
tice prudẽtie ut dictũ e si ꝓ
no ꝺ̃ ꝺ̃ q̃ totũ q̃ ꝙ pol
litica no ꝺ̃ poꝛ alia spẽs ꝓ⁹ dẽtie
Ꝓterea spes ⁊ habituũ distinguũ
tur ꝺ̃ sm ꝺ̃ sua obiecta ⁊ cũ sit q̃
bꝙ ꝺ̃ regnatiue principes ⁊ subditos
⁊ equi q⁹ pollitica ꝺ̃ sm q̃ ꝑtinet
ad subditos no ꝺ̃ poꝛ spes prũ
dẽtie distincta a regnatiua Ad
vltimũ sic subditos ⁊ singulares
ꝑsona si sub ꝺ̃ sufficiat ꝑsona ⁊
qua sufficiet diuge ꝙ ꝑ prũ
dẽtiã q̃ dicta q⁹ no ꝺ̃ pom

alia speca prudencie q dyscipli-
a pollitica ¶ Ex q̃ q̃ plus
dicit d vjo ethicor cuius aut
q̃ dicta cui⁹ ẽ her quid ut archi-
tectonica prudencia ẽ ps̃ posita
ẽ her aut gme nome ẽ pollitica
cta sm̃ia yconomica ¶ Rñsio dicend
q̃ sicut q̃ mpius mouet a dño
z subditi a principate aliq̃ tñ q̃
nr racionabilia z q̃ aliq̃ mouen-
ant a suis motiuis q̃ aliq̃ aut
z nr racionabilia q̃ q̃ solu ab
alio no aut ipa aliq̃ sicut sensa q̃
no sm̃ dominu sui actq̃ ẽ li-
bere arbitrium z ideo rectitudo
regis ipos no ẽ depa si solu
d motiuis d yconomica seruu vñ
quilibet subditi ita aliq̃ ab
alijs q̃ propriu q̃ sm̃ aliq̃ se ipos
q̃ liberu arbitriu z ideo requi-
dicis q̃ d rectitudo regis q̃ qua
se ipos diligit d obedicto prin
cipibus q pollitica vere ¶ Ad
sm̃ q̃ dicend q̃ sic ductus ẽ regi
natiua ẽ pfectissima speca p̃dicte
z ideo prudencia subditos q̃ que
dicit a prudencia regiatiua re
tinet sibi no q̃ ut prudẽs dicat
sic d loquit quilibet q̃ no sic cen-
retinet sibi gme no ppe ¶ Ad 2m
dicend q̃ duplex ẽ obiecti du-
plicitat habitu sm̃ species ut ex sup
dictis pz eadem ageda q̃ sibi ita
quida a regẽ sm̃ vnu⁹ alior⁹ em
rotis quod q̃ sibi ret a subdito q̃
obedit vni q̃ regi eni d ductio
officijs nitro obedit ẽ ideo regi-
natiua q̃ p̃ adipat pollitica de
qua loquim̃ sic ars architecto
nica adea q̃ manu opat ¶ Ad
3m dicend q̃ p prudencia q̃ ut
dicta ret sibi se ipm̃ d ordine ad
ipm̃ bonu p pollitica aut de q̃
loquit d ordine ad bonu gme ¶

Ad 3m sic predicta inde q̃ yco
nomica no debeat poni speca
prudencie q̃ ut plus dicit d septo
ethicorum prudencia ordinat
ad bñ vite totu ¶ yconomica or-
dinat ad p̃te fine sc̃i ad quos
ut dicit d primo ethicor q̃ yconomica
no ẽ speca p̃dencie ¶ Dicta sic sup
habitu ẽ p̃dencia no ẽ no bonos
sed yconomica p̃ec malos milites em
pitores prudẽs sue d gubernacione
familie q̃ yconomica no dicit pomi
speca prudencie ¶ Dicta sic d rectis
duem principat z subditi ita ẽ
d domo sicut q̃ yconomica ẽ speca pru
dencie sic z pollitica debet esse
prudencia pol sic z regiatiua no
aut pol q̃ nec yconomica dicit pomi
speca prudencie ¶ Ex q̃ sit ẽ q̃ plus
dicit d vjo ethicor q̃ illaq̃ sit
prudencia q̃ se hñt ad rectificari
milites her quid yconomica ẽ her
aut lectis posita ẽ aut pollitica
¶ Rñsio dicend q̃ nichil ob-
stat duplicata sm̃ alie z p̃te re
ale sm̃ totu z p̃te duplicat ideo
ẽ vnus sm̃ qua duplicitate vna
ẽ p̃te respectu alteri q̃ aliq̃ est
ẽ aut p̃ q̃ medio no se hñt ut
vna simplicit̃ p̃dicta z eque
ubicunq̃ nichil sit vna sm̃ q̃
ẽ p̃s domus eta vna domus ẽ pol
equalit̃ ut regnum ideo sic p̃dencia
sit dicta q̃ ẽ regiatiua vnus dis
tinctus a pollitica prudencia ita
q̃ yconomica distinctus a utrisq̃
¶ Ad p̃m q̃ dicend q̃ quia q̃ ad
ad yconomica no sic sm̃ ultra sit
instrumenta ad ea ut dicit d po
pollitice sm̃ aut ultra yco
mi ad totu bñ vite sm̃ domesticu
qui actus plus aut p̃ ethicos
ponit explicita⁹ quintus sic
yconomice sm̃ studiu plurimos
¶ Ad 2m dicend q̃ ad aliq̃ pertina
sicut d domo disponenda put
alius petitores prudẽs ẽ hñt sino

·li·

ad ipm totu bniuuc domestice
qusarc ad qđ papue requisit
uita uiuosa ¶ Ad 2m dicendu q
pr d domo hz quada silie re
gimine principatq ut dr d vm ethi
corum no tm hz pfectu statu uite
sic recto no pt scpati p rna
scos prudenie sic regnatia ar

A Q sm sic pte uir q militaris
no debeat poe scos pdenie
prudencia cui gt arte dui
ut dr d vo ethicorum si militaris
uite esse qda aro d reb bellus
sit p se plm d qo ethicoz q militaris
no dr poe scos prudenie
¶ Pterea sic militare negotiu q
me sub politica uta cui 2 plia
alia negotia sic mercatoriu hz
sm alia negotia q sut d cumu
no attinut alicui scos prudenie
q cui negi sm militare negotiu
¶ Pterea d reb bellus plu
rimu bali militu fortitudo q
militaris magis pnet ad fortitu
quad ad prudencia ¶ Rz q est
qđ dr publicoz d omo cui dispositio
nis militaris et cui salq ubi
sut milia q sfilia hz sfiliad pnet
ad prudencia q d reb bellus
magne nciã e alicui scos pde
q militaris dr ¶ Ad 3m dicendu q
ea q sm artem 2 rocm agut q for
ma oz ee hui q sut sm natã
q a roe diuina sut disturata ria
and ad duo ptinet | primo quidem
ad rectu dictu vna quidem re d se
qua 2o vo ad resistendu exteri
pugnantibus 2 corruptio 2 pr ho
no solu debet ad alios vim gerere
sed le q qua moueat ad ea q
sut salutis corpis accommoda sed etiam
d irascibile q qua al resistit
pugnantibus sed d illis q sunt
sm rocm non solu oz ee p ea
pollitura q qua quemlet disponat
ea q pnet ad bonu ge sed etiam
militare q qđ hostiu d sibi re
pellit ¶ Ad pm g dm q mi
litaris pr se ad sm q sit ad duo
rce utendi quibus licet papue d
cotidianis rebus puta armis
2 equis sm q ordinat ad bonu ge
qđ quibus hz sm rocm prudenie
¶ Ad 2m dicendu q quia negotia
que d cumte sut ordinat ad
aliqua utilia p ticularia co
q militare negotiu ordinat
ad tutedm totius boni gis ¶ Ad
3m dicendu q exercitiu militie
pnet ad fortitudinem sicut ad
prudencia 2 papue sm q q e
d duce exercitus

Articulus

O sm q siderandu e de
utrisq aduerb pde
2 q sut hi potentiales
qui dr esse qui
quatuor | primo utrum eubolia sit
virtus | 2o utrum sit specialis virtus a
prudencia distincta | 3o utrum synesis
sit specialis virtus | 4o utrum gnomon
sit specialis virtus

Articulus ii

Ad sm sic pceditur videt q
eubolia no sit virtus q sm
augustinum d libro de libero
arbitrio virtutis nilq male uti
tur eubolia q e bn gsiliativa dr
male uti ut d q. astuta gsilia
ex progitat ad malum finem gsequi
dem aut p. eam ad bonum finem
gsequedo aliqs puta ordinat
puta q furtu ut elemosinam det
q eubolia no e virtus ¶ Pterea
virtus ex fine quendam e ut dr 2o
physicoz sed eubolia eam gsiliu
gsistit ad inquirit dubitatoz 2 i
quisitoz q ex finem sut q eubo
lia no e virtus ¶ Pterea virtutes sut
gnexe ad inuicem ut supra habitum
e si eubolia no e gnexa aliis
virtutibus multi enim pctores sut
bn gsiliativi 2 multi iusti sunt
dr sagacitatis q eubolia non e

vita ¶ Sz q̃ c q̃ cubolia sit tra-
ssilij ut plus dr d vjo ethicos
¶ trea no pfint roes vtus q̃
cubolia e vtus ¶ Ad hoc dicendu
q̃ sic sup dictu e be vbe vtus
huane e q̃d faciat actu hois
bond̃ int̃ retdo aut actu hois
ptin̄ e ssiliad q̃ ho ipõit ꝑda
troes ma troes tra agenda dq̃
ssit vita huana na vita spe-
culatiua e sup hoes ut dr d vjo
ethicos cubolia ꝓportat bone
ssilij dr em ab eu q̃ e bond̃ 2
bolm q̃ e ssiliu q̃ bona ssili
actio vl pot̃ bn ssiliata vn
maiestu e q̃ cubolia e vtus
huana ¶ Ad pmu q̃ dicendu
q̃ no e bond̃ ssiliu sid aliq̃d
malu fine sibi ssiliado ꝑstituat
sid end ad bond̃ fine malaq̃ ab
ad ducat sic end d speculatiõ
no e bona nocmaco sid aliq̃d
flm gelidat sid end vm gelidu
eo flu q̃ no uti quemcti me o
xio utr ꝓdictu e q̃ troes cubolie
ut plus dr d vjo ethicos ¶ Ad
vm dicendu q̃ 2 si vtus sit cũ
ꝑfectõ questa no tm oz q̃ oe id
q̃ e mã vtus ꝑ troes ꝓportat
opor em opa huana ꝑfici ꝑ vtes
2 no solu tra actus nros ut quos
e ssiliu sz end tra passiões appe
tus sensitiu q̃ adhuc sut mltõ ꝑ-
fectibus vl ꝑdisi q̃ vtus huana e
ꝑfectõ sm modu hois q̃ no ꝑ ꝑ
tem int̃ replende vitate rectu
smplicat drutu simplici propue
d agibilibus q̃ sut gnatia ¶ Ad
3m dicendu q̃ d nullo ꝓtore d
quatucuq̃ modo duem cubolia
oe em ꝑtem e q̃ bona ssiliatoz
regni em ad bn ssiliadu non
solu ad inuento vl excogitato coz
que sut opportuna ad fine sz end
alie cruciatie sz ꝓpe q̃ttuu ut nr
mmo trabg n mmo velox sit d

ssilijs 2 mog ssiliabi ut sz sit
firma d suo ssilio 2 ae hg mor
debite cruciare q̃ ꝓtor ꝑcado
no obstruat quib aut vtuosq̃ e
bn ssiliato dsijs q ordma ad fiez
vtuosa lia fonte d aliq̃bg pticlib
nctoryb no sut bn ssiliator pñ
d mercatoribo vl d rebg bellicis
vl d aliq̃ huiusmoi ¶ Articulg

¶ Ad 1m sic ꝓcedi vide q̃ cubo
lia no sit vtus distincta a pu
dentia q̃ ut plus dr d vjo ethi-
vide prudentes ee bn ssiliati sz
ho ꝓtinet ad cubolia ut dictu e q̃
cubolia no distinguit a prudentia
¶ Pterea huani actus ad quos ordma
huane vtutes prinue spectant
ex fine ut sup habitu e ho ad eum
fine ordma cubolia 2 prudentia
ut dr d vjo ethicos no aut ad q̃m
ptinet fine sz ad hoes fine tonq̃ vte
q̃ cubolia no e vtus distincta a
prudentia ¶ Pterea d ipsis spectat
ad eade scia ptinet dquirere et
definare e q̃ pars troe dopatus
ho ptinet ad eade vtute sz d spe
ptinet ad cubolia definare aut
ad prudentia q̃ cubolia no e a
vtia prudentia ¶ Sz q̃ e q̃ pru
dentia e ꝓcepiua ut dr d vjo ethi-
hoc aut no queat cubolie q̃ cu
bolia e alia vtus a prudentia ¶ Re
spondeo dicendu q̃ sic sup dictu e
vtus ꝑ ordma ad actu que ꝓpe
dit bond̃ 2 ideo oportet sm diuas
actuu ee diuisas vtutes 2 maxi-
me q̃m no e eade ro bonitatis
dactibg diuersis eade ro bonita-
dcb tue ad eade vtute ptineret
diuisi actus sut ex eode dependẽ
bonitatis amoris desiderii 2 gau
dij ro aut ista ptinet ad eade
vtute caritas ¶ Actus aut ꝓxio
ordmati adoptg sut diuisi ner
habent eade ro cui bonitatis ex
alia em effint ho bn ssiliato
2 bn iudicato 2 bn ꝓceptiuo

Eo quo ꝓz q̄ ista aliqui ab mvite ſcepanit. 2 ideo oportet alia eſſe vtute eubolia ꝑ q̄ ſto e bn prepto gſiliato alia prudetia ꝑ quā ho mo e bn p̄ ceptiuꝫ 2 ſic gſiliū ordiat. 2 ordiā ad prudetia tā quā ad pncipaliore vtute ſme q̄ n̄ vtg aſſi ſit n̄ moales vtutes ſme prudetia n̄ tete vtutes ſi cadte

Ad pmū q̄ dicēdu q̄ ad pru dētia ptiet bn gſiliū ꝑ patie ad eubolia aut eluctia

Ad 2m dicēdu q̄ ad vmd fine ultim q̄ bn vnt totū ordmā di uerſi actꝰ ſm̄ q̄da gradu na p̄edit gſiliū ſequī iudiciū et ultim e pceptiu q̄ d mediate ſe h̄ ad fine ultim. Ally aut duo actꝰ remote ſe habet h̄ habetes tame quoſda p̄ioꝺ fines gſiliū quide duabꝰ cond̄ q̄ actꝰ da ſt iudiciū aut ētradies vn̄ ex ſtor no ſequī q̄ eubolia 2 ꝓdētia ſint duas vtutes ſi q̄ eubo lia ordmā ad prudetia ſic rama vtg ad p̄dē

Ad 3m dicēdu q̄ etiā d ſpeculatiuꝰ alia rōnal ſcia e dyaletica q ordmā ad q̄ſitos. dubitatiua 2 alia ſpecia demratiua q̄ e ve ritatē determatiua

Articulq

Ad 3m ſic p̄cedit. vide q̄ ſymſis no ſit vtg vtutes cū non ſint nobis a nā ut dr̄ 2o ethi. ſſmſis de aliqbꝰ a nā ut dr̄ ꝓpl⁹ 2 vi ethicoꝝ q̄ ſymſis no e vtg

Cōtra ſymſis ut dr̄ 2 eod̄ libro e ſolū iudiciū ſi iudiciū ſit ꝑcepto p̄tēe etc d malis cu q̄ vnus ſit ſolū d bonis vnde q̄ ſymſis no ſit vtus

Respō dēm̄ q̄ ſymſis no ſit vtus ſi tm̄ ſm̄ q̄ importat rectitudinē q̄dā mētis q̄ e d ſe fectꝰ 2 p̄cipiendo ms̄ ſit aliquis defectꝰ iudicando ſalte d ꝑticulari op abi d quo ois malꝰ cēſtat

Ad q̄ ſymſis pom̄ vtg ad bn iudicandū vi q̄ no ſit nētia a vtg ad bn p̄ſpiendū 2 ideo prudēa cū ſit ſupflua q̄ſtē d q̄ no ſymſis e vtus

Ad 2m q̄ iudiciū ꝓfectꝰ q̄dā gſiliū q̄ eubolia q̄ e bn gſiliatiū e vtg q̄ multo magis ſymſis q̄ e bn iudicatiū e vtg

Ad 3m dicēdu q̄ ſymſis im portat iudiciū rectū no q̄dā ſpeculabilia ſi ētia p̄tica op abilia ētia q̄ etiā e prudēa vnde ſcdū ſymſis dicit̄ ni ſi certo aliq̄ ſymi 2 ſenſati vl eu ymii 2 ſtoce bom ſpiuꝫ ſit ecō tiaō qui tangit hāc vtute dicū aſſmi 2 d ſenſati oportz aut ꝑ ſcdū dictū actiuꝫ qui no rebutū d eande cauſa ſit ecē dubitatiuꝫ vtutū manſtiue aut p bomtas gſilij 2 bomtatē iudicij no reducū 2 deabē cauſa dmlti em ſint bn gſiliatiū qui ēt no ſint bn ſſiati q̄ rēte iudicatiū ſit ecē d ſpeciē alicuius bn d̄ſpē ſtor q̄ntō cond̄ pmpta e ad diſtrictiū p dubia q̄ vide p̄uemē ex diſpoc ymaginatiue vtutis q̄ de facili pt̄ formaē dubia fatasmata 2 ēt ſtuctiū q̄ntz no ſint bn iudicij q̄ eſt ꝑ defectū defectꝰ qui magnē ēt̄ ex mala diſpoc ſue ſpiuꝫ no bn iudicatiū 2 ideo oportz pt̄ eubolia ee alia vtute q̄ e bn iudicatiua

Ad p̄mū q̄ dām q̄ ꝓp iudiciū d ſtor gſistit q̄tuꝫ cognoſci tiua apphendat rē aliquā ſm̄ q̄ d ſe e q̄ quā p̄cit ex rēta diſpoc vtutis apphēſiue ſit d ſpeculo ſi fuit bn diſpoſitū

Ad 2m ſōme dicēdū ſm̄ q̄ ſint bn ſpecultiue male diſpoſitū

dparet ymagiet distorte et
pue sr habetes/ qd aut vtq; ft
nosatia sit bn dispositia ad re
ipiedas res sm qd sue gruit
quid radicaliu ex nia assumate
d exercicio ul ex mune grie/ ho
du vo dnre ex pte ipius qt
nostre vtutis puta qd no est
vtuta pnue qd ex prio sic vel
recta ra hor ptiet ad sm sm
sm qd e specaliu vtq doo indi
recte ex bona dispoe appetitie
vtutis ex qua se qd ho bn udiq
de appenbilibq ra bon vtutis iu
diciu q sequi habitu vtutid mo
ralium cra fines sm aut est
magis cra ea q sut ad finem
xm dm qd mal pt quid iu
dicium rectu ee dno sr pti
agri qd ex oz iudiciu corrupi
ut sup habitu e xm dm
q gruit qnz ad qs bn iudicatiu
e diffitu ul negligei circi aut
dordinate xio pz vtute q e
bn iudicatiua nra e final vtq
pn sr q sit bn preptiua sr p scia
Ad dm sr pce vi q gnomon no
sit specalis vtq a sm sm distincta
qr sm sm di ab bn iudicatiu
sr illq pt dici bn iudicatio nd
oibq bn iudicatiu qd sm se extet
ad oia dijudicabia xio qd aqua
ad vtq bn iudicatiua q gnomon
dicit sr iudiciu e mensura qd
sm dm sr precepta sr p scia qd vna
tm e vtq iudicatiua sr sm sr
ea q rab accidut dsit oz aqui a
gibq legibq predr vide propue
casualia ee xio qd e xio ut di
cit philosophus ecos ar vtutes ut pales
ptinet ad recta; recti qd cra pdca
no e alq vtq ut actuali sr q e
qd philosophus dicit vi ethicorum gnomon
ee specalis vtute sr dm qd
sit q gnoscitiu distinguu sm al
tioa vl ulciora pna sr capia d
speciebus pna sm elarig pna q sit dat
p sua xio ab ea distinguu cura
ecos oz ee dactiois/ maxime ar qua
q sr pr ornie ulciors pnij sui
ee rebuau qm dornie alioru sit
pnij sr nos sr ptq alioq sr pr
ornie vtutis actie d seruie rabud
aut tn sub ornie alioru pnij sr
relegis cor sr ul dunc pubee rebud
re q q sit dat vtute actiaq d se
mie no possi iudiciu ferme de
huiusdi nre stis de q pt tn iudi
cae sm q sit dat oz dunc pubee
gtuitat qm alq ee facie dubi pt
quod xio agi e dos pu cui ipugi
nato d pticie no e depositu red
dendu ul alq a dq/ xio oz de hoc
iudicare sm alq alcoia pna q
sit nec q ex sm qd iudicat sm si
x sm a alcoia pna expugi alioru
vtq iudicatiua q vocat gnomon q
oport qda ppurantate iudicij
Ad pm q dm q sm si e ne iu
dicatiua de oibq q sm qb xio sut
sp pt qb xio sr q a q dijudicabia
ut iadem e Ad xm dm quidm
dz sui ex hijs pnijs rei dspitio
at sit p quid vn ex d sr cubolia
q e d spitia predr ex quibq sm iu
dicatiua ar q e iudicatiua predr ex pphe
xio cubolia adhi ptiet dspitio
qsilij e vna d oibq xio at sm si q
e iudicatiua prem ar xio pt oibq
est vna tm oz quod xio ex sr e xio
e vna Ad xm dm quoad q
pt ger esse sui qnqe pnt qsi de
rac ptiet ad sola puncta di
na sm q loquebe qui e magis p
spicax pt plua loqz sua xio di
iudicde x adhi ptiet gnomon q
oport qda ppurantate iudicij

Quinde qsdā de dono cō
silij qd ꝓpōdet prudēte
et ꝛta ꝙ qd qnoꝝ
mo vtꝛ qsilium deat pom mē cep
te dona ſcūs ſanctꝰ vtꝛ dom
qsilij ꝛſpōdeat iduti prudēte
ꝛ⁰ ymo dom qsilij mancatm
prud & quarto v qdta bndo q
ꝛſpōdeat mſalozdeꝫ ꝛſpōdeat dono
qsilij

artículus

Ad pmū ſic pdī vī qd qsilium
deat pom mē dona ſſancti
dona cum ſſ dadurdum iduum dē
um p dīm m⁰ mo· ſ ad qsilia
ꝙ homo ſuff ꝓſtat ꝑduite p
dere ut cad ꝛubolie ut qd dict
ꝓꝛ qsilium nō dī pom mē dona
ſſcī ꝙ vī cū dīa mē ſcpie
dona ſſ et grab gtūs datab q
gre gtīe date nō dē odīg ſed
distribuī dīs dona ad ſſ bdīg
deat ſcīb ſſ ꝙ qsilium vī eſſe
de ḡnīb q ſpēdiū alīq a ſpūſto
dē ꝑ d m dīcy

Ite ſimil
ſ vī ape vir qsilij ē qd qsilium
magīb debet pom mē grab gratꝫ
datab q mē ſcpie dona ſſ
ad ſtom vn⁹ dīa qui ſpūs dī
agit ſīj filij dei ſunt ꝑ ḡnīb q
ab a⁹b agit nō apparet qsilij ēē
qd dona ſſ manie qpetat filiꝫ
dei q acquirunt ſpīm adoptiō
filioꝝ vī q qsilium mē dona
pom nō deat

Ad ij q ē qd vſa
re ꝙ⁰ dicēdū ſtōcles ſ ad ſſ q
lij t ſorm

Ad iij dicendū ꝙ
dona ſſ ut ſ dictū ē ſ quēd
dispōes q ad reddit ōēs mot
a ſpū ſcto dcūb ad mouet vn⁹
qd q ſ mot ēq qd mō ſic creatꝰ
ordīate mouet ꝓpter ſ bonū ꝛa
tionis ad ſpūale ꝑ qd ꝓpt ē ꝑ bonū
vt ſtugq dr ymo ſ dcīs ad hmi
dīt aut ſ bonū rōnis creatē qd ſ
mā ſcōm rōnē mouet dī ad agēdū
q quidē mā ſcīm qsilium dī ſ
ꝑ modū qsilij creatā rōnē mouē
ſ ꝓpter hoc qsilium pō mē dona ſſ
Ad pm go dīm q prudēt ut di
bolia ſunt ſ accepta ſm mſuꝛa
dīgit hō nī ad ſalutē ſic ſ dīg
rō ſpōdet pr vīm hoc ꝑ prude
tia ut ſubolia ſic bene qsilia
tuq vel ſibi ut alīs ſic gelatina
rō nō ꝑ ſpōdet ſm mā & qm
ḡtia q corrē pūt et ꝑ rogita
tōnes mōr let ſ timidē & mete
prudēte mē vt ſcīpie dr⁰ et
ſ mdaret homo magīr qsilij
dīgi a deo qm oīa ſpōdet qd
ſic p dom qsilij ꝑ ad hō dīgt
quasi qsilio a deo accepto ſimꝰ
d rebq ſiquidē q ſcīpſit nō
ſufficiūt magīr qsilij a ſapie
tibq qsilium dīm

Ad ij dicendū
q hoc ſic ꝓtinet ad gratiā gtīs
datā q ad ſic data bonū qsilij q
dīb qsilium ꝓbat ſ q ab a deo
qsilium habet quod ſic optat d
ḡnīb q ſic nīa ad ſalutē hoc
eſt quē dom ſalutē ad ij dicendū
q filij dei habēt aſpūſto ſm
modū corꝑ ſaluato ſm ſibi ac
tibus q ē facultas volūtate et
rōnē qr dīctū ē a ſſ mſuꝛa
de agēdis ꝙpter ſpīm dei dom
qsilij

artículus

Ad iij ſic ꝓceꝝ vī q dom qsilij
non ꝓpōdeat quēd iduti p
dere ꝓtinēt eōd in ſuo ſcīpmo
attingit id qd ē ſupiq ut patet
ꝑ dōm vn⁹ calū de dīnīs nōdīg
ſcīre attingit aggelis ſ mīes ſi
dīg cardinal dē dīcor dono ut
ſ ꝓpōdē ē nō go qsilium ſit ꝑmꝫ
ſ inſēr actꝰ prudēte ſupiq

ar erq arty d pape medig ar ꝓdicar
vi q dond ꝛſſedet prudenc
ſtrgſſy ſed magis udicu ut
ptep ℔ vm dnus ſſſacr
auxiliu ꝓbet ꝑ vm dond q
quato ad ſ ſuꝛ tato ſ magis
vnitꝰ ut ꝓba d hoc ſ rauſ ſed
prudenc auxiliu ꝓbē ꝑ dond
ſcē q no ſolu ſ ſſeca ſ ꝑtin
ta ut ſ ꝓbat ſ ꝺo dond qſſy
no ꝛſſedet dnus prudenc ℔
ad prudem ꝑtin ſſe ut ſ dnus
ſ ſſ ad dond qſſy ꝑtin q ꝺo
q ꝺ adeo ſtaud dict ſ ꝺo dond
qſſy no ꝑtinet ad dnm ꝓbe
nc ℔ qꝛ ſ q dond qſſy
ſ ꝛra ad a ſuꝛ agenda q ſine
ꝑ ꝛra ꝺoc bna ſ prudena ꝺo
ſoſi ſ conſſedet ℔ dond
hy ꝑtin motꝰ mſeq ꝓpue ad
unā ꝑ ꝓſſ ꝑ ꝺoc q no a ſuꝛ
motus principis ſtaud volq ꝺho
ꝺnō q ſſ dnabm ſ ad q ꝛa
nabo volt ḡnabm ad roꝝ
dna ſtaud ad pdm motꝰ ꝺ q
ꝺ mo ad finꝫ ꝑ ꝑſect ꝺ ipm
℣ ad eꝛna ſ ſpma rgla
ois ḡnabm mouſ ſt no prud
tia q ꝓpat regne roꝝ mayie
ꝑſect ſ unā ꝑ ꝺ ꝺgula ſ
no a ſſ ſto ꝺ ꝓmet ad dond
qſſy ut dict ſ hy dond qſſy
reſſedet prudenc ſe ip actu
uab ſ ꝑſect ℔ ad ꝑ ꝺo dny
q uderab ſ ꝓpe no ſ moti
mouerꝰ ſ q ꝺ dnīb ſſ mot
ḡnabna no ſeſſ ut mouet ſ
magis ut ntra ut ſ dict ſ
mot ſ q no ſtur ꝓcedꝰ hy
dond conſſedet prudenc ꝑ
ꝓpm dare ut udicu hy qſſy
ꝑ ꝺ ſ ḡſſcat mot mot ḡſſca
te ab a ḡſſcate ℔ ad dny dny

q ſ dond no dnc ſſedet
prudē ad ſ ſ ꝺ ſſe na ſ ꝑ qua
ꝺ ꝺcꝛone dd adnuat dond
and qſſy dnc ſſedet ꝑdenc
ſ ꝛra dd ꝺcm ℔ ad dny
hy mouet motꝰ ſ ꝺ q mouc
mouet vꝝ omes ḡnabna ꝺ ꝺ
q ꝺ ꝺ a ſſ ſtra ſ ſ potꝰ
dic ſ ſ alioꝝ ℔ artꝰ q vi

A ꝺ hy ſ ſ ꝓd vi q dond
qſſy no manet ꝺ pnd ꝺ
dd ꝺ aꝛꝛ q ſ ag ꝺ ſ
ſ ꝓd ꝓ dd ag ꝺ ſ ſine
ſ ꝑ ꝺoc vlnꝰ ſine ꝓcnt ꝺ
on pnd no ꝺ dnm qſſy ℔ ſ
qſſm dn hy mptat ꝺ hy ꝺ q
mada ſ ꝛdnm ſ qſſm ſ
ꝑ ꝑ ꝑtin dn° ſ ꝺ ꝺ pnd
aud tollē oīa ſ go m pnd
dd qſſm ℔ m pnd ſtm mad
ꝺo ꝓmar ſ ꝺ ꝑtin n°
dd appanet ſſm ꝺ dnm ſ
ꝺo no quet qſſm ſ ſ ꝺ
℣ ſ ꝺ q qſſm hy ꝺ ꝺ q
ꝺ ꝺ ſ ꝺ an pnd ꝺ dnm
qſſy ℔ q ſ ꝑ ꝺ ꝺ ꝺ n°
no ſ vmq ꝺ ꝑ ꝑ
ꝑ ul uſ ad ſ ſ qſſy
ꝺ ꝺ ꝺ ꝺ ꝺ ꝺ
obtm ſſ m ſ ul ad
tm ſſ ꝑtin ℔ ſ
dict ſ dna ſſ ad ꝺ ꝑ
q ſ ꝺ ꝺ ꝺ
mot hy ſ ſ ꝺ ꝺ
qri oꝛ ꝑmo q ꝺ ꝺ
ſ oq ꝺ mo ꝺ mo ſ ꝺ
ꝺ no mot ſ q mouc
ſ ꝺ ꝓdam mouꝺ ꝛſſ
motu ꝛſſ ꝺ mouet ſ
mole ꝺ ꝺ ꝺ ꝺ
ꝑ ꝺ ſ ꝺ ꝺ
ab ꝺ ꝺ hy mouet no
ſolꝺ ſ ꝺ mouꝺ hy ꝺ ſ
hy ſ ſ mouꝺ ꝺ ſ

tur non cessat actio movendis et
per adeptionem forme sicut sol illu-
miat aerem et per hoc est illuminatus et
hoc modo deus cat in nobis virtute
et cognitionem non solum quantum ad acquirendum
sed quantum ad eis perseverandum
et sic cognitionem agendorum cat deus
in beatis non quasi ignorantibus sed
quantum ad eis cognitionem eorum que age-
nda sunt. Item que sunt que beati vel angeli
vel homines non cognoscunt quantum sunt
de omnibus beatis sed pertinet ad gubernationem
rerum sed divina providentia et
quantum ad hoc est consilium scilicet quod mens
beatorum aliter movetur a deo et aliter mens
viatorum. Nam mens viatorum movetur
a deo in agendis per hoc quod sedatur
anxietas dubitationis in eis pre-
cedens. In mente vero beatorum circa ea
que non cognoscunt est sine nescientia
a qua in angeli purgantur. Secundo
vi° capitulo celestis ierarchie ubi ait
precedit in eis inquisitio dubitationis
sed similis conversio ad deum et hoc est
deum consulere sicut Augustinus dicit v° super
Gen. ad litteram quod angeli dicuntur in
superioribus deum consulunt. Nam et instruc-
tio qua a deo instruuntur consulendi
et sic hoc donum consilii est in beatis inquan-
tum in eis a deo continuatur cognitio
rerum quas sciunt et in quantum illuminantur
de hiis que nesciunt circa agenda. Ad
primum ergo dicendum quod in beatis sunt
aliqui actus ordinati ad finem vel
quasi precedentes ex consecutione finis
sicut quod deum laudant vel quibus
alios pertrahunt ad finem quem ipsi
sunt consecuti sicut sunt ministeria angelorum
et orationes sanctorum et quantum ad hoc
habent in eis locum donum consilii. Ad
secundum dicendum quod dicta pertinet ad consilium
sed statum vite presentis non autem patrie
sed quod est consilium in patria sicut in virtu-

tes cardinales non habent omnino eos
de actu in patria et in via. Ad
tertium dicendum quod consilium non est in deo sicut
in recipiente sed sicut in dante. Hoc enim
modo conformatur sicut deo in patria sicut
recipiens influentiam. Articulus

Ad quartum sic proceditur. Videtur quod quanta
beatitudo que est de misericordia non
respondeat dono consilii omnes enim beati-
tudines sunt quedam actus virtutum ut supra
habitum est sed per consilium in omnibus virtutibus ac-
tibus dirigitur. Ergo consilio non respondet
magis quanta beatitudo quam alia. Preterea
precepta dantur de hiis que sunt de necessitate sa-
lutis consilium autem datur de hiis que non sunt
de necessitate salutis. Misericordia autem est de necessi-
tate salutis sicut dicitur Jacobi iiii° Iu-
dicium sine misericordia fiet ei qui non fecit
misericordiam. Paupertas autem non est de necessitate
salutis sed pertinet ad perfectionem vite ut
Matthei xix° ergo dono consilii magis
respondet beatitudo paupertatis quam beatitudo
misericordie. Preterea fructus consequitur ad beatitudinem in-
portat enim delectationem quandam spiritualem
que consequitur perfectos actus virtutum sed iste fruc-
tus non ponitur ad respondens dono con-
silii ut ad Gal. v° ergo in beatitudo
misericordie non respondet dono consilii. Sed
contra est quod Augustinus dicit in libro de sermone
domini in monte consilium quod misericordia
cordibus quia unicum remedium est de
tantis malis orui dimittere aliis
et dare. Respondeo dicendum quod consilium proprie
est de hiis que sunt utilia ad finem. Unde
ea que sunt maxime utilia ad finem
maxime debent correspondere dono consilii
hoc autem est misericordia sicut dicitur ad Ethimo-
thei iii° Pietas ad omnia utilis est et ideo
specialiter dono consilii respondet beatitudo
misericordie non sicut eliciens sed
sicut dirigens. Ad primum ergo dicendum quod
sicut consilium dirigit in omnibus actibus
virtutum specialiter tamen dirigit in operibus
misericordie ratione iam dicta. Ad secundum dicendum
quod consilium sicut est donum spiritus sancti

dirigit nos in omnibus que ordinantur in
finem vite eterne sive sit de necessitate
salutis sive non et tamen non est opus
nisi est de necessitate salutis. Ad tertium
dicendum quod fructus importat quoddam ultimum
practicis autem non est ultimum cognitione
sed operatione que est finis et ideo inter
fructus non potest quod pertineat ad cogni-
tionem practicam sed solum ea que pertinent
ad cognitionem in quibus practica cognitio
dirigitur inter que potest bonitas et benigni-
tas que respondent misericordie. Articulus

Deinde considerandum est de viciis oppo-
sitis prudentie. Dicit enim Augustinus
in iiii° quod Iulianum quod omnibus
virtutibus non solum sunt vicia manifesta
discretione contraria sicut prudentie te-
meritas. Verum in vicia quoddam mo-
do veritate sed quasi similia sicut
ipsi prudentie astutia. Primo ergo
considerandum est de viciis que manifeste contrarie
sunt ad prudentiam que scilicet vicia prove-
niunt ex defectu prudentie vel eorum
que ad prudentiam requiruntur. Secundo de viciis
que habent quandam similitudinem falsam cum pru-
dentia que scilicet contingunt per abusum eorum
que ad prudentiam requiruntur. Et vero solli-
citudo ad prudentiam pertinet. Circa primum
considerandum sunt duo. Primo quidem de impru-
dentia. Secundo de negligentia que solli-
citudini opponitur. Circa primum quaeruntur
sex. Primo de imprudentia
vel sit peccatum. Secundo vel sit speciale peccatum.
Tertio de precipitatione sive temeritate.
Quarto de inconsideratione. Quinto de in-
constantia. Sexto de origine horum vi-
ciorum. Articulus iii

Ad primum sic proceditur. Videtur quod im-
prudentia non sit peccatum. Omne
enim peccatum est voluntarium ut Augustinus
dicit. Imprudentia autem non est ad volunta-
rium nullus enim vult esse imprudens
ergo imprudentia non est peccatum. Preterea

nullum peccatum nascitur cum homine nisi originale
sed imprudentia nascitur cum homine. Unde et iu-
venes imprudentes sunt. Non est originale
peccatum quod dicitur originali iustitie ergo
imprudentia non est peccatum. Preterea omne
peccatum per penitentiam tollitur sed impru-
dentia non tollitur per penitentiam ergo im-
prudentia non est peccatum. Sed contra quod est
spiritualis thesaurus gratie non tollitur
nisi per peccatum. Tollitur enim per imprude-
ntiam secundum Prov. xxi° thesaurus de-
siderabilis et oleum in habitatione iusti
et homo imprudens dissipabit illud.
Respondeo dicendum quod imprudentia dupliciter
accipitur. Primo pro privatione. Alio modo contra-
rietate autem non proprie ita dicitur scilicet
quod proprie importet solam carentiam pru-
dentie que potest esse sine peccato. Priva-
tive quidem imprudentia dicitur in quantum
aliquis caret prudentia quam natus est
et debet habere et secundum hoc imprudentia est
peccatum ratione negligentie quia quis non ad-
hibet studium ad prudentiam habe-
ndam. Contrarie vero accipitur imprudentia
quod ratio contrario modo vel aliter puta
si recta ratio prudentie agit consilia-
do imprudens consilium sperniret
sic de aliis que in actu prudentis con-
servanda sunt. Hoc modo imprudentia
est peccatum secundum rationem propriam prudentie
non enim potest hoc contingere quod homo
contra prudentiam agat non divertens a
regulis quibus ratio prudentie rectificatur.
Unde si hoc contingit per aversionem a
regulis divinis est peccatum mortale
puta cum quis quasi contemptus et repu-
diatis divina documenta precipitanter
agit si non potest eas agat absque
contemptu et absque detrimento eorum
que sunt de necessitate salutis est peccatum
veniale. Ad primum ergo dicendum quod de
formitate imprudentie nullus vult
actum imprudentie vult temerarius
qui vult precipitanter agere. Unde et philosophus

dr vñ⁹ erg̃ ꝙ ic q̃ cũ ꝑn
prudẽ ꝑcrat vlc̃ mg̃ dnep
tã ad 2m dr̃ ꝙ rñ ia ꝓdat
de ꝓpudẽcia ꝑ ꝙ ꝑ ꝑ ne
ꝑcdẽ dr̃ ꝙ carẽ prudẽe
let ꝙlet vñ⁹ mcũ dcarẽ
oĩgmal ꝓ ꝑe q̃ tota aũ ꝑ
ꝑcabat ꝑ ꝑ ꝙ 3m dr̃ ꝙ ꝑ ꝑn
ẽna ꝑ vñ⁹ prudẽa mꝑ ꝑ
ꝑcat cũ cña ꝙ prudẽe nõ
t ꝑ vñ⁹ prudẽa acq̃ ꝑ ꝙ
ad ꝙd ꝑ tollẽ ꝙ ꝙ dꝙ
ꝓ ꝙ ꝑ ꝑ ꝑn ꝓ impudẽe ar.

Adẽnia no ꝑ ꝑcale ꝑm q̃
culp em ꝑcat agit q̃ roẽ ꝛa
que ẽ ꝑ̃nia q̃ ꝙ prudẽa q̃
ꝑ dr̃ ꝙ aliq̃ agit q̃ prude
nã ut dr̃ ẽ ꝙ prudẽa no
ẽ ꝑcale ꝑm ad ꝛa magꝑ
ẽ aſmõ modũ alĩ actib⁹ ꝙ ꝑ q̃
q̃ ignorãa q oppõ ſñe pom
me ꝙdãles ꝛa ꝑcat ꝙ mlto
magꝑ ꝙ prudẽa ad ꝛa ꝑcã
q̃ mgñt exẽ ꝙ vtutũ ẽ ꝙ ſtãe
corrupẽ vñ⁹ 2 dyonſiꝙ dr̃ ꝙ ca
de dñis no⁹ ꝙ malũ q̃ ñ ꝑt
ep̃o ſin⁹ alĩq̃ defectib⁹ ſ mlta rõe
q̃ñ ad prudẽa ſñe no⁹ defect
dcalitã q ſup̃ dca ſunt ꝙ ſin
mlte ꝙ prudẽe ſpẽ ꝙ no ẽ
ꝑcm ꝑcale ad ꝛa q̃ ꝙ prudẽa
ẽ gña prudẽe ut dr̃ ẽ ad ꝛa
prudẽa ẽ vna vñ⁹ ſpealis ꝙ m
prudẽa ẽ vñ⁹ vic⁹ ſpeale q
ñſio dr̃ẽdũ q aliq̃ vic⁹ vl
ꝑcm ꝑ dca ꝙdãle dr̃ ad 1m o
abſolute q ſ ẽ ꝙdãle r̃ om
ꝑcor ad 2m ꝙ ẽ ꝙdãle reſpũ
quor⁹ da vic⁹ q ſunt ſpẽ eĩ
mo aũ mo ꝑ dr̃ aliq̃ vi
tũ ꝙdãle dr̃ vñ⁹ mo ꝑ cñia
q ſ ꝑ de ꝓ ꝑcm (2 ꝙ mo

ꝓprudẽa no ẽ ꝙdãle ꝑcm
ſic ner prudẽa ꝙdãle vtg
nũ ſit ꝛa actꝰ ſpealeꝰ ſ ꝛa
ꝓ̃ actꝰ roĩs ad 2m ꝑ ꝑticipacõ
2 or mo ꝓ̃nia ẽ ꝙdãle ꝑcm
ſic em prudẽa ꝑncipal q amo
dr̃ ad⁹ vtũ dq̃ tũ ẽ dr̃tia caꝛ
ta 2 ꝓprudẽa dr̃ ad⁹ vic⁹ ẽt
ꝑcm hñ⁹ em ꝑcm actꝰ ꝑ ñ
ſit defectꝰ dalĩq̃ actꝰ roĩs dili
gẽt q ꝑtĩet ad ꝓprudẽa ſi
vo dr̃a ꝙdãle ꝑcm no ſ ꝑ ſ
ſm aliq̃ ſẽ q ſ ꝙnet ſ ſe
mlt⁹ ſpẽ ſic ꝓ̃nia ẽ ꝙdãle
ꝑcm ꝙnet em ſubſe dñſ ſpẽ
trip̃t vno quid mo ꝓ oppoĩtũ
ad dñſ ꝑtẽ ſubiectã ad ꝑmu
dẽtie ſit em ſyſtiqu ꝓ̃nia
d mõaſtica q ẽ regñia vñ⁹
2 dalĩ ab⁹ ſpẽ prudẽe q ſunt
mlitudĩ regñie ut ſ ꝓ habũ
ẽ ꝛa ꝛa ad ꝓprudẽa ad 1m ſm
ꝑtẽ q̃ ꝓtẽtionales ꝓ dẽtie q
ſup vtutẽ adiute 2 actꝰ ꝓ dr̃
ñſ actꝰ roĩs 2 ꝙ mo q̃ a tũ
ab defectu g ſilꝫ ꝛa q ẽ cubdia
ẽ ꝓputatꝰ ſ d tome dr̃ad ꝓmu
dẽtie ſpẽ q̃ vo ad defectũ
uidũ ꝛa q ſunt ſm⁹ 2 gnom
ẽ d g ſideratꝰ ad 2m ꝓ̃nũ
ꝓcipiũ q ẽ ꝓ ꝓ actꝰ ꝓ̃tie
ẽ ĩgſtãa 2 negligẽa ad 3m ꝓ
ſũ ꝑ oppoĩtũ ad ea q̃ reſpuit ad
prudẽa q ſunt q̃ ꝑtẽ ꝛa negleꝯ
prudẽie ſ q̃ ꝙd ꝛa ordĩa
ad dñigẽdũ ꝑdutꝰ ꝛa ẽ roĩs
actꝰ ſm dr̃ ẽ q ꝓ̃nũ defectũ oppoñ
reducũ ad gor ꝑtẽ ad ꝑtẽ ſic
d cautela 2 circũſpectio dr̃ ẽ
ſub d g ſideratõe q aut aliq̃d
defiñat ad dcũlitatẽ ut medĩa
ut rẽe ꝑtĩet ad ꝓputatõẽ d ꝓ
uidẽtia vo 2 defectũ ut dẽtie
2 ſolẽnie ꝑtĩet ad negligẽa
2 d ĩgſtãa ad 1m dr̃ ꝙ dr̃edũ
q ſ o ꝛa ꝑcdit d ꝙdãle q̃
ẽ ſm ꝓncipacõ ad 2m dr̃edũ

q̄ q̄ scia ē magr̄ ꝛmota a mo-
ralib⁹ qua ꝓtudcia ſm ꝑpz
roes utrum ſ ſm ē q̄ ignoraria
no hz de se roes ꝑtd moral ſz
ſolū roes neglīgēne p̄cedēs
vl effectū ſequēs ⁊ ꝑpr̄ ho pom⁹
de gnāl⁹ tal ꝑtd ſz dp̄ scia
ſm ꝑpz roes ꝺport vicū mo
rale ⁊ io magr̄ ꝑt pod ꝑceāle
ꝑtm. Ad ẓm dr̄m q̄ q̄n cor-
rupto duplāz ētinētiaz hz
i motū no dupl̄icā ꝑtd ſſed
ſic ēq ſſed ē ꝑtm ut dr̄ aīst
piet no ſua ⁊ ubi no dr ⁊ q̄
no dr ſz ſi ſſ duplā mōia tūc
ēnt duplē ſſ ꝓputa ſi vnq̄ acti-
petū no debēt ut facīt iurīa
loco ſacro q̄ facīt ſpes ſacrilegij
alīq̄ q̄n no debēt ꝑpr̄ ſolū ſup
fluū appetitū habēdi q̄ ēt
ſmp̄ v appetitū ⁊ io deficiēte cor
q̄ rectū ad ꝓtudcia no dup̄
ſificat ſſed n̄ quādo ordinat
ad actū roīs ut dictū ē.

Ad ẓm ſic p̄dī vī q̄ ꝓpūtatio
no ſit ꝑtm ſub ꝓtudcia q̄
tenēt ſm p̄ scia ēmo ꝑpd⁹ bruti
p̄ scie ſi ꝓputatio oppō domi
q̄ſilij ꝺr ēmo ḡtis d⁹ mo aliū q̄
domo q̄ſilij dā⁹ q̄ ꝓputatoz ḡtis
ꝓputatio no ē ꝑtm ſub mp̄
dētia ḡtētū. Sō ꝓputatio vī
ad tēmēt⁹ ꝑtīnē tēmētās aut
ꝑſumptoz ꝺport ad ꝑtiēt ad ſu
bīa q̄ ꝓputatio no ē vicū ſb
ꝓtudcia ḡtētū. Sōta ꝓputa-
vī ꝺportāt quādā ordiata ſe
ſtīnātēs ſz q̄ſiliā⁹ no ſolū ḡtis
ē ꝑtm ꝑ ho q̄ dē ē ſeſtīnē ſi
ēt ſſ ſuꝑfluū mōtārdā ira q̄ ꝑtēdat
opportunitā⁹ opi⁹ ē ēt ſſ ꝑtm ordia
roēs aliās ēt ſtrānā⁹ ut dr̄
vī ēt hīroz. Sō no magr̄ ꝓputa⁹
dz pod ꝑtāre ſub ꝓtudcia q̄
tētū ḡ tardās ⁊ aq̄ aliq̄ mō
ad ordiatoz q̄ſilia ꝑtīnēdā.

Sōz q̄ ē ad dr̄ publicoz ḡ vna ꝺ
pioz tenebrōſa nēſciūt ubi cō
ſtūāt tenebrīe aut vie ꝺpriet
ꝑtiēt ad ꝑ scia ḡ. cōtīnē ap
tipūtat ad ꝑ scia ꝑtiēt. Sō
dr̄m q̄ ꝓputa⁹ dactīb⁹ aīe me-
thaſdūt dr̄ ſm ſilīne a cōpoali
motū acceptā dr̄ aut ꝓputat
ſm cōpale motū q̄ a ſupiōi ꝺ
yma vēnt ſm ꝑpcīnū q̄dā ꝑpr̄
motū vl alīq̄ ꝓpellēt ꝑ non
ordiate inꝺēdo ꝑ ſ ēos ſūmū
aut aīe ē ipā ho ymū aīe
operāt ꝑ cōp̄ ḡ ēpcīnā ſ dq̄ aut
medīū p q̄ſ oz ordiate deſcēdē
ſut mēbra ꝓtōz vt ḡtia
pn̄m ſolēcia dq̄ſidēt ad ſuīd
ēuctīb⁹ ꝛformāt⁹ q̄ſtēs vmū
altēi ꝺoāt⁹ p q̄ ad no arq̄
ēſſēt ſm⁹ malōz p q̄ꝺ quā ſ dq̄
aq̄ ordīate deſcēdit tēc q̄ſi
liando ſi q̄ſ ut ſcia ad agēdū ꝓ
ꝑcū volūt vl paſſiōē p̄mīſſ
hīq̄ ſ hīq̄ ēt ꝓputat⁹ ēt q̄ꝺ
ordiat⁹ q̄ſilij ad ꝺ ꝑtēnā ꝑtīnāt
mālīē q ꝓtīnū ꝓputat⁹ ſub
ꝺp̄ scia ḡtīnē. Ad p̄m q̄ ꝺr̄m
q̄ q̄ſilij rēt ꝺo ꝑtiēt ad ꝺom q̄
ſilij ⁊ ad ūtutē p̄ scie hīq̄ ꝺu
ut dictū ē ſupā ⁊ io ꝓputa⁹ utīq̄
ḡtīnā. Ad ẓm ꝺr̄m q̄ ꝑ ad ꝺiū
ſ tēmēt⁹ q̄ roē no rectū q̄ q̄ꝺ
pt ḡtīſſē ꝺur. Ad ēoo ē ꝑcū volūt
vl paſſiōē. Ad ēoo ē q̄ tāptū rēt
ꝺr̄ iuſtē ſ ho p̄ē ꝺport tēmēt
tās. Ad vī ē ca radīce ſupbie
puēnīē q̄ tē ſugit ſb ēe rēīalīe
nē ꝓputat⁹ ſē hz ad utīq̄ vī
tēmētās ſb ꝓputatōe ḡtīēt
q̄ub ꝓputa⁹ magr̄ rēſpīcīat ꝑ

Ad ẓm ꝺr̄m q̄ ꝺq̄ſitōe q̄ſilij milīa
ꝑtīnā ſut q̄ſiderāda ⁊ io ꝑh ꝺt
i vī ēt hīroz. oz q̄ſiliū tarꝺē vī
ꝓputa⁹ ꝺīcēt⁹ ēpō rēt⁹ q̄ſilij

q̄ tarditas ſuperflua q̄ſ q̄da
ſilie tertij gſilij **Artic ij**

Ad q̄m ſic pc̄r vi q̄ dgſideꝛo
no ſit ſpeciale pctm ſub vitu
dcia gretu lcp̄m dicta ad
p̄m pctm vocat ſm d̄ pſalmi
lcp̄ dnō d macdata vbicūt aut
ad dgſideraduꝝ ſm d̄ matthei p̄o
nolite cogitare quo d̄ q̄ loq̄m
q̄ dgſideraꝛo no ē pctm ſed ꝛa
ſuꝝ gſiliaꝛ dr q̄ multa gſideꝛ ſ
q̄ defectu gſilij ē reputado ꝛ
p̄gnꝰ ex defectu gſideradoꝛ ſ
reputado ſub dgſideradoe gne
no q̄ dgſideꝛo ē ſpeciale pctm

Ad 2m dr̄ q̄ prudcia gſiſtit d actibꝰ
nob̄ pcedr q̄ ſut gſilia ad vtilitē
de gſiliat fr̄ reputē q̄ gſideraꝛ
pcedit ocēs vtoꝝ actꝰ q̄ pcedūt
ad mtm̄ ſpaꝝ q̄ dgſideꝛo
no ē ſpeciale pctm ſub vitute
gretu

Ad 3m dr̄ pubioꝝ ſo
oculi tui videāt recta ꝛ palpebre
tue precedāt gressꝰ tuoꝝ q̄ pti
ad pdentiā ſ. gretu hꝰ agit
p dgſideꝛo q̄ dgſideꝛo eſt
ſpeciale pctm ſub vitute gretu

Ad 4m dr̄ dicendū q̄ dgſideꝛo
ipōrt actu vitatē vitij vitare vel
tuciſ ſic aut mquiſitio pcedit
ad rōcm recta iudicij pcedit ad m
tm̄ Vnde ꝛ ſpeculatiō de
monſtrata ſua dr̄ iudicata ꝛ
q̄tū p̄ſcriptoꝝ ꝛ p̄ma p̄n
thelia de vitate dſſtoꝝ diuidi
tat ꝛ ſic mgſideraꝛ maxime
pcedit ad iudiciū Vnde ꝛ defectꝰ
recti iudicij ad vicium dgſideꝛ
pcedit put ſ. dicit ſpōr iudicato
deficit ex hoc q̄ grepmit vel ne
glexit attendē ea ex quibꝰ
recte iudicium pcedit Vnde mal
ſequit ē q̄ dgſideraꝛo ē pctm

Ad 5m dr̄ dicendū q̄ dno no
plibꝰ gſideraē ea q̄ ſut agenda
vel dicenda q̄n homo hz̄ oppor
tunitatē ſ. dat fiducia diſci
pulis d viu mducti ut deſi
ente ſibi opportunitate vel p̄
pcriaꝝ vel quia ſubito occu
pant mi ſolo dnō confidant q̄
filio quia nō ignorant mg nō q̄
agēt debeant mg hoc ſolū reſi
dui habēs ut oculos nros dirigā
mus ad deū ſic dr̄ ꝛi palicom̄
exo aliq̄n ſi hoc pretermittat fa
cere q̄ pt̄ ſolū dnō nup̄
lui ē expectādi vi reptrāt deū

Ad 6m dr̄ dicendū q̄ tota g
ſideraō eoꝝ q̄ ad filios
attenduꝰ ordinaꝰ ad recte iu
dicādū Et ideo dgſideraō
in iudicio pficit Vnde ꝛ in
gſideraō maxime oppoꝝ
rectitudini iudicij

Ad 7m dr̄ dicendū
q̄ dicendū q̄ gſideraō hui
uscī ſm̄ declarā maxr ſm̄ aḡ
bilia humana d q̄ plura ſt atten
denda ad recte iudicandū cet̄ in
ſcrīb q̄ oppaceo ſunt d ſm̄ tribꝰ

Ad 1m ſic pc̄r vi q̄ dgſtantia
no ſit vitium ſb d p̄denā
gretu ingſtantia em vi d hoc
gſiſtē q̄ hō no p̄ſiſtit d q̄ diffi
cile p̄ſiſtē d difficili q̄ pti ad fortē
q̄ dgſtantia magis oppoꝝ fortitudini
q̄ p̄denā Ꝑterea Iacobi ꝛo dr̄ ui
zelq ꝛ gretio ē dgſtantia ꝛ oc opq
pium Sz zelq ad iudiciū pti hꝰ
dgſtantia no pti ad p̄denā ſi
magis ad iudiciū

Ad 2m vi ca
dgſtantē q̄ no p̄ſeuerat dicit ap̄o
ſuerunt q̄dā pti d delectatiōibꝰ
ad ingluuiē ꝛ libidinē ad mollē
ſū delicatū ut dr̄ Aug̃ⁿ⁹ etiāꝰ
q̄ dgſtantia no pti ad p̄denā

Sz q̄ ad p̄denā pti pfice
mai bonū mg bono q̄ deſiſte
a melioꝛ pti ad p̄denā ſi hō
ē dgſtantē q̄ dgſtantia pti ad
p̄denā

Ad 3m dr̄ q̄ ingſtantia
ipōrt recſſū q̄dā a bono ꝑfecto

dissinto tsq; at tresq; p̄m q̄d
ꝯ a vi appetitiua no em d̄ recd
a pom bono q̄ppto n̄ ꝯpr aliq
q̄d d ordiate plag ꝯ ite tresq;
no q̄ua n̄ p defectu vos q̄ fal
lit dño q̄ repudiat id q̄ recte
acceptauerat ⁊ q̄ cū possit re
sistere impulsu passionis si no re
sistat ho ex debilitate ipius q̄ no
ꝯ se finit d bono ꝯceptor ⁊ io
d̄ gstatia q̄tū ad suu offm̄ator
ptiz ad defectu vos sit at oio
rectitudo vos pītue ptor d̄q;
ad p̄dcta uta of defectq; eiusd
ptiz ad p̄dcta ⁊ io d̄ gstatia
p̄m sui q̄uatores ad ipa dcta p
tinet ⁊ sic puentaneꝰ ē ex de
fectu cta actiu q̄silis ⁊ d̄ q̄sidcā
cta actiu iudicij uta d̄ gstatia
cta actiu p̄cepti ex dño em dr ad
d̄ gstatia q̄ no deficit principe do ca
q̄ sit q̄siliata ⁊ iudicata ad
p̄m q̄ d̄ p̄m q̄ p̄dcta principat
d oibz vtutibz moalibz ⁊ p̄m dño
p̄sistere d bono ptiz ad oēs vtutes
moales ꝯ principe tm ad fortitu
q̄ patiēs maiorē impulsū ad q̄tum
¶ ad 2m d̄ q̄ d̄uidia ⁊ id q̄d
dicit os primū fuerit d̄ gstatia ex
pta appetitue vte ex q̄ ē p̄m
d̄ gstatie ut dictū ē ¶ ad 3m
d̄ q̄ q̄tmeria ⁊ p̄ſuerantia no
uidē ee d appetitiua ſz solū d toc
q̄tmeū em patiēs pugnā ad q̄ rpi
ſtendū ⁊ p̄ſuerandū q̄uis tri
stitia ꝯ q̄d de sigit d defectu appetitue
vtutis ꝯ no finit q̄tmeū p̄fici
q̄ q̄ rpiſtendo p̄ſuendo aut
q̄ gstando vt q̄tmeria ⁊ p̄ſue
rantia videāt ee ipa gstatie ad
tres ptiz ametos ad q̄ ē ptiz ⁊
gstantia

articulus

Ad sextū sic pceditur vi q
p̄dicta vitia no oriāt
ex luxuria d̄ gstatia em ori
ex d̄uidia ⁊ ex ira ut dictū ē

ꝯ d̄uidia ⁊ vicio d̄ytetio a luxu
ria q̄ p̄dicta vitia no oriunt
ex luxuria ¶ Iō iacobi p̄o de
vir duc ad d̄ gstatia ⁊ d oibz
vijs siuis ꝯ duplicitas no vi
ad luxuriā ptinet ꝯ magis ad
dolositatē q̄ ē filia auaritie ꝑm
dictum xxxvi° moalium q̄ p̄
dicta vitia no oriūt ex luxuria
¶ p̄dicta vitia p̄tinent ad defor
mitatē ꝯ vitia ꝑtualia p̄ q̄d
ꝯ no q̄ vitia cōtualia q̄ p̄dicta
vitia magis oriūt ex ꝑtualibz
q̄ ex vicijs cōtualibz ꝯ q̄ ⁊ q̄
dicitur xxxvi° moalium pōt p̄dicta
vitia ex luxuria oriri ¶ Iō
d̄ gnsit pligia dr ⁊ 5° ethicoꝝ
delectatio maxime corrumpit ex
stimatiuā p̄dentie principe delectatio q̄
ve nervus q̄ tota aia absorbz
⁊ tligit ad sibile dilectatiuū p̄sto
ad p̄dentie ⁊ cōsiliū dirigendū vtile
q̄ sicut d absentibz a sibilibz
tū p̄dicta vitia principat ad de
fectū p̄dentie ⁊ mos p̄tinet sic
habitū ⁊ sic q̄ ex luxuria maxe
oriāt ¶ Ad 1m d̄ 4° d̄ q̄ d̄uidia
⁊ ira tāt d̄ gstatia p̄tralibz do
ctis ad ea ꝯ luxuria cap d̄ gsta
tia totaliter expugnādo iudicium
mos vñ pligia dr d 5° ethicoꝝ q̄
d̄ q̄tmeria nre audax q̄d rectū si no
p̄sit pugnando ad rpiſtendū
tolitia no audax ¶ Ad 2m d̄ q̄
q̄ est duplicitas dei ⁊ q̄d fruc
ad luxuriā ſtin̄ d̄ gstatia ſic
put duplicitas ei d̄ portat vtili
tatē ad ad duas ꝑtes ⁊ tertiā
d emictio q̄ d amore ⁊ bellū ⁊
ſtrepitu pauor ⁊ d̄uicia ¶ Ad 3m d̄ q̄
q̄ vitia cōtualia d̄m magis ex
tinguūt iudicium mos ⁊ q̄tū ad q
abiuuat ad toc

articulus q

Ctm q̄ sideratā ⁊ de
negligentia ⁊ ira q̄
q̄tū tria p̄tinent ad
negligentia ſt p̄tm

speale ꝓ eui vt oppona ꝯ uns
negligencia sit petin mõrle

Ad p̃m sic pr̃ vi q negli
gencia no sit petin speale
negligencia em diligencie oppo
ꝫ diligencia r̃ndi d̃ vi
sic z negligencia d quibꝫ peto
q negligẽa no ẽ petin speale

Ptrã d qb̃ duem d qbꝫ peto
no ẽ petin speale ꝫ negligẽa
duem d quibꝫ peto q̃ ꝯ qui
petat negligit ea ꝑ q̃ a peto
tlr̃ q ẽ peto ꝑ ſecuꝫ ne
gligit qtũ d peto q negligẽa
no ẽ speale petin

Ad oz petin
speale ꝫ dilatio mag ſ negli
gencia no vi ſ mag dilata
negl em ẽ ꝛa mala ꝛ ddendia
q ea ꝑmittẽ nisi ad negligẽ
cia deputãꝫ ſ no ẽ ꝛa
ſo q ſi negligẽ agat id no
ſup bona q vi q negligencia

No ſt vicio speale ꝫ q ẽ q.
pta q admittũ ep negligencia
dilig d petã q negligẽ ep
cepto

Ad dm q negligẽa
debit debite ſolicitudis
dño ad defect debiti acty ſ
tacꝫ peto ꝫ madr ẽ q̃ neꝝ
gligencia ſ tacꝫ peto ꝛ eo mo
do ſolicitudo ẽ ſpecialis d tutios
acty nr̃ ẽ q negligẽa ſit ſpeca
le petin d ut em d qua peta
ſpecialia q̃ ſup ꝛa dq̃ mag ſpeca
le ſit expressa ẽ ꝛa venenia
q̃ nesd ad ſint multa ſpecialia
ꝑ ſpecialẽ acty ſe extendẽt
ad oẽs mãz ꝛ quomodo ſt negligẽ
q ſup ꝛa actu ꝓpria quibꝫ
acty nr̃ ſe extendit ad q̃ bꝫ
mag modale ꝛ eo ẽ ſolicitudo
ſit q̃ ſpecialis acty nr̃ ut ſup̃
dictũ ẽ quo ẽ q̃ negligencia q
ꝑ ſonã defectu ſolicitudis ſit
ſpeale petin

Ad ſm q̃ dm

q̃ diligencia vi ẽ ẽ ſolicitudinis
q̃ d̃ ſ̃ q̃ diligit maiorẽ ſolli
citudinẽ adhibẽ q̃m diligencia
ſit ẽ ſolicitudo requisita ad q̃ bꝫ
dr̃ ẽ q̃m d qua bꝫ virtute requ
debito acty nr̃

Ad rm dm q
d qbꝫ peto nec ẽ ẽ defectu
ꝛa d̃ q̃ actu nr̃ puta defectu
ſſilij ꝛ a oẽs ſimilibus ondr ꝑ
ceptas ẽ ſpeale petin ꝑ ſpeale
actu nr̃ q̃ ꝑmitti ſi ſ ſilium
quod posſit duci in d quibꝫ
dicit peto data negligẽa ẽ ſpeale
petin ꝑ defectu ſpecialis acty
nr̃ qui ẽ ſolicitudo ejus ducia

Adq̃r d oibꝫ petis

Ad m dm q
mã negligencie ſue ꝑ bona q
q̃s agit d̃ no q̃a ſit bona ad
negligẽd agũ d̃ q̃ p negligẽ
cia acquisit defectꝫ bonitat d eius
ſup ꝑmittã totaliter acty debitꝫ
ꝑ defectu ſolicitudinis ſup ecꝫ
alqua debita frustratia acty

Ad m ſic pr̃ vi q ne
gligencia no opponat
p̃dentie negligencia em vi ẽ
ẽ q̃ pigritia vl torpor q̃ ptiꝫ
ad attendia utꝫ p ejꝰ oppꝰ
modum attendia at no oppon
p̃dentie ſi magis caueat ut ſup dm
ẽ q negligencia no oppo p̃dẽ

Ptrã ad negligencia vi p̃tẽ
be petin omiſſionis d̃ petin o
miſſionis no oppo prudẽtie d̃
magis ututibꝫ mora q̃ ſpeculatio
q negligencia no oppo p̃dẽtie

Ptrã prudẽtia ẽ ꝛa aliq actus
nr̃ d̃ negligẽa no ẽ portat
defectu necꝫ ꝛa q̃ ſilud d quo
defint propinquo necꝫ ꝛa iudi
cium d quo defint d̃ſiderato
necꝫ ꝛa preceptum d quo defint
d̃ſtatia q negligẽa no oppo

p̃dentie Ptrã ꝛa tractato vijo di
q tiet deus nõ negligit ſi emn

qđ q̄ pt̄m p̄cipue ꝯcludi p̄
tute opponꝫ gđ negligencia
magꝭ oppom̄ timod qua p̄de
¶ Ez 9 e qđ dr̄ ecia q̄ expo lasa
uus r̄ p̄rudēs no obſeruat
tpe ¶ hoc ptinet ad negligencia
gđ negligencia oppo p̄tinet
dḡm p negligē directe oppo
ſolicitudm ſolicitudo at adtoz
ptiz r̄ retitudo ſolicitudinis ad pru
dencia ⁊ hn̄p oppm̄ negligencia
ad p̄rudencia ptinet r̄ hō ecia ex
ipo nōie appet q̄ ſit ꝑſborg dr
i libo ethicoloyar̄ negligēs dr
q̄ nō eligēs electio at cōz
ria q ſup ad fine ad p̄dencia
ptinet ⁊ negligē ptinet ad
¶ p̄udencia ¶ Ad p̄m gđ dḡm q
negligencia ꝙſiſtit i deſectu ul
riori actꝰ ad q̄ ecia ptinet alio
pugna ad r̄ torpor magꝭ ptinet
ad exercitū uta tm q̄ pigricia
ꝑdit rationē ad exequēdū tor
por rōnabiles q̄ſdā ꝑdit i pa
exercitū r̄ io q̄nd torpor ex ac
cidia nasci q̄ accidia ē tristicia a
gendo r̄ ꝑplexo animi a opando
¶ Ad 2m dḡm q negligencia omiſ
ſio ptiz ad exercitū actꝰ ē em
omiſſio q̄ p̄mittit ꝺ actꝰ de
bitꝰ ⁊ io oppb̄ iuſticie r̄ ceſſatꝰ
negligēs ſit ecia r̄ exercitio iuſti
opio ē ceſſatꝰ nō rectꝰ ¶ Ad 3m
dḡm q negligēs ē circa actū p
ncipiēdi ad q̄ ecia ptinet ſollicitu
do at tm circa ſiue actū deſinit
negligēs r̄ aliud dḡſtat ſ̄ negligat
em deſinat i principio q̄ ab aḡ
pcedit negligēs at p deſectū
tēpte voluntatꝭ ¶ Ad 4m dḡm
q̄ tripl dm opa ad vitā tocz
cuḡ ꝺ̄z pti q̄ ut dr̄ p̄uiorꝫ
xvo p̄ tiore dm deſeruat dio a
malo r̄ io tior ſiue negligencia
vitā nō tm uta q̄ directe negli
gencia tiorē oppo r̄ ſi q̄ tm tior

expectat hoc ad actꝰ nr̄os in
ecia ſup habitū ē cū de paſſi
onib̄ agit̄ q̄ tior ſiue q̄ſiliatos
¶ Ad 1m ſic p̄cedit̄ vr̄ q̄ ne
gligencia nō poſſit ee p̄tm
mortale q̄ ſup dr̄ iob nono ve
rebar oīa mea r̄ſp dr̄ glosa
ſ̄ fugiens q̄ dr̄ negligencia p̄or
amor dei expugnat ꝺ̄z ubiq;
e p̄tm mōrle totalit̄ tollit
amor dei gđ negligēs nō e
p̄tm mōrle ¶ Ad ſup dr̄ ecia r̄
vijo de negligencia purga te
cū pauc dr̄ glosa q̄ uis oblatio
pua ſit multoꝝ delictoꝝ pgatiua
purgat tm ecia negligencias ſi
hō nō ee ſr̄ negligencia ee p̄tm
mōrle gđ negligēs nō e p̄tm
mōrle ¶ Ad 1m dlege fuerunt ſta
tuta ſarcina p p̄tio mōr dḡ
ſic p̄z d leuitico ſi rem̄ ſiut ſta
tuta ſarcina p negligencia gđ
negligencia nō e p̄tm mōrle
¶ Ez 9 e qđ ſic̄ p̄ubion̄ xvimo
q negligit vitā ſ̄ad mōrtifica
bi ¶ Ad 2m dḡm ſic ſup dictū e
negligencia ꝙueit ex q̄ dā re
miſſioe voluntꝭ p̄ q̄ dr̄ q nō
ſolicitā ut p̄cipiat ea q̄ ꝺ̄z
vt eo mō quo dr̄ p̄ gđ dup̄
dr̄ gđ negligēs ſit p̄tm
mōrle ad 3m expte eius q̄ p̄
mittit p negligencia q̄ dr̄ ſi
ſit de nūcio ſalutis ſ̄d ſit actꝰ
ſ̄d ſtultitia cū p̄tm mōrle
ad 4m expte r̄ dr̄ em voluntas
d̄ tm ſit remiſſa ſtia ea q̄ ſiut
dei ut totalit̄ a dei cultu deſi
ciat tūc negligencia e p̄tm
mōrle q̄ p̄ p̄cipue dr̄ negligēs
ſe ex ſtreptu ad q̄
ſi negligēs ꝙſiſtit d p̄rmiſſioe
actꝰ actꝰ vt cultualis q̄ nō ſit
d necte ſalutē nr̄ tūc fiat ex
ſtreptu ſi ex alīs de cā ſimuꝫ
q̄ ꝺ̄z pti vt ꝺ̄z p aḡ venale p̄tm

te negligẽa no ẽ petrm mõrle
ℸ venale ℟ ad p̃m q̃ dr̃m q̃
ber amor dei p̃ cui⁹ dr̃ dr̃
p defectu feruor⁹ petr̃ ℣ trat
negligẽa q̃ ẽ petrm venale ad
p defectu ipius cui⁹ ℸ em
rmor amor dei q̃ ad dilexit
deu solu amoꝛ nãli ℣ tue cu
negligẽa q̃ ẽ petrm mõrle ℟
ℨm dr̃m q̃ pua oblato ali
mile mcte ℣ pua dilcoe fra ut
ubiq dr̃ no solu p̃ grat petr̃ ve
malia ℸ ẽ mõrlia ℟ ℨ m dr̃m
q̃ pdn negligẽa q̃ fuit dñi missꝛ
eoꝛ q̃ fuit q̃ nãr te salue tue
trahi ad ad efect petr̃ magꝛm
ma mfestu petr̃ em q̃ fuit dñi
tetnoibꝰ actibꝰ sue magꝛo multa
℣ no p eius cta sacrificia no diu
gtelad dlege q̃ sacrificioꝝ oblõ
erat q̃ publica p̃testaꝛ petr̃
q̃ no ẽ fauenda de peto occulto

Dñm q̃sideraduꝛ de
uiaꝝ oppositꝝ p̃de ẽ
q̃ hm̃ saluine ad ipa
dꝫ cta ho q̃tuꝫ dꝫ p̃o p̃dcta
caꝛmo fit petr̃ ℣ utꝫ fit petr̃
mõrle no utꝫ astuta fit petr̃
speale no de dolo no de fraude
no de solicitudie ℸ saluꝫ reꝫ
no de solicitudie futuroꝝ ℸ duo de
origie hoꝝ uicioꝝ ℸ

Arguit

Ad p̃m sic p̃cedit̃ ui q̃
p̃udcia caꝛmo no fit
petr̃ p̃ude ad ẽ nobilior
uirtꝰ q̃ad de uirtutꝫ moꝛaleꝫ ut pu
te ad uegritia si nulla iustitia
uel pia ad petr̃ ℸ negligẽa cta
aqua p̃dcta ẽ petrm no p̃det
opꝰ ad ad fine q̃ liite amaꝛ no ẽ
petrm ℣ caro liite amaꝛ homo
em uniꝰ caꝛne sue odio habuit
ut habẽ ad cuctos ℣ ℸ p̃dca
caꝛmo no ẽ petrm no p̃ sic no tẽp
tã a caꝛne ita ecc tẽptã a mũdo
℣ ecc a dya lo sino p̃ ut petrd
aqua p̃dcta mdi uldcc dyali
ℸ negligẽa p̃ ut petrd dq̃ pru
dcta caꝛmo ℣ q̃ no ẽ amicꝰ dñi
nr̃i ut dictate sm̃ ad sapiẽtie ℣m
sit odio sue dcõ ipius ℣ iniquꝰ
eiꝰ dr̃ sic dr̃ ad romanoꝝ duo p̃
dcta caꝛmo inimica ẽ deo ℸ pru
dcta caꝛmo ẽ petrm ℟ dr̃m
q̃ sic sup̃ dcm ẽ p̃dcta ẽ cta
ca q̃ fuit ad fine toꝝ uite ℣ no
p̃dcta caꝛmo ꝑfecta dr̃ sm̃ q̃ aliq̃s
bona caꝛmo amat ut ultim̃ fuit
uite ℸ manifestu ẽ aue q̃ hoc ẽ
petrm p ihm̃ em ihs deo rdiat cta
ultim̃ fim̃a q̃ no q̃fuit d bono
corpio ut sup̃ fm̃ ẽ ℣ no p̃dcta
caꝛmo ẽ petrm ℟ dr̃m ℸ dr̃m q̃
iustitia ℣ pietas d suo roe nr̃i
portat ad dm̃ utq laudaꝫ sit ẽ
qualitate ℣ quãtitate ℣ quãtuscuꝫ ℸ rasisse
nacoꝝ ℣ no multꝫ attribuit d malo
d̃no no p̃dcte sue a prudẽdo
sic sup̃ dcm ẽ q̃ de petrd ecc
ad mala ℣ no ihs p̃dcta sup̃t
dcõ d bono accipiaꝫ dq̃ tñ addito
de accipi d malo ℣ sm̃ ihs dr̃ p̃
dcta caꝛmo ẽa petrm ℟ ℨm dr̃m
q̃ caro ẽ ℸ ꝓ aliaꝫ sic mãa ꝓ
fratꝝ ℣ ultimetuꝫ ꝓ pdcte agẽdo
℣ no sic liite diligi eaꝫ ut ordi
nẽ ad homẽ aue sic ad fine dr̃i
ad d quo bono caꝛmo q̃stuaꝫ
ultimo eiꝰ dordiata ℣ illicita
dilcoe ℣ ihm̃o ad amore caꝛmo
ordiaꝫ p̃dcta caꝛmo ℟ ℨm dr̃m
q̃ dya ℸ ceptat no p modu appe
tibil si p modu sugerẽt ℣ no
cui⁹ p̃dcta ꝓpter ordiẽ ad dq̃
fine appetibile no ita dr̃ p̃dcta
dya li sic p̃dcta ℸ ad q̃ mali fuit
sub eq̃ roe ceptat nos mag ℣
caro d q̃tu sit ꝓpom̃ nob ad
appetẽd appetenda dõ mõd uel caꝛmo
℣ no dr̃ p̃dcta caꝛmo ecc p̃dcta
mõd sm̃ d luce xm̃i filij ihu
sertu p̃ decretoꝝ sit filius luce d

gnacõe sua ¶ Apl̃s ad totũ q̃ppũ
dit ꝑ̃ ꝓdcta cãm̃o q̃ cẽ ꝯ
tr̃ior̃ rẽ mõdo appetit q̃ꝫ
cãne pt̃ tñ cẽ dic̃ q̃ q̃ prud̃
q̃ dñs dr̃ sapiã ut sup̃ dm̃
nr̃o sm̃ zo tr̃actat̃ pt̃ ꝺ ſſi
tpe ꝓdc̃. Vñ dr̃ Jacobi 3o sapiã
ẽ q̃ dã tred alia alio alia
dyã ut sup̃ ꝯpositũ ẽ cũ de
sapiẽtia agẽtẽ ¶ articulus

A d 1m̃ sic̃ pr̃ vr̃ q̃ ꝓdcta
cãm̃o sit pctm̃ mortale
rebellãt̃ em̃ dñm̃ legi ẽ pctm̃
morle q̃ p̃ ꝙ dñm̃ q̃lẽpm̃ ¶ Sz
ꝓdcta carm̃o no ẽ sñm̃ dei
ut habẽ ad romãos viio q̃ prud̃
dcta cãm̃o ẽ pctm̃ morle ¶ Sꝓdcta
de pctm̃ d sñm̃ sm̃ ẽ pctm̃ morle
q̃ ꝓdcta cãm̃o vñ ẽ pctm̃ n
sñm̃ sm̃ no em̃ pr̃ ẽ sc̃ta lege
dei ut dr̃ ad romãos vmo ꝛ uta
vñ ẽ pctm̃ item̃ sñle q̃ ẽ ꝓpũ
pctm̃ d sñm̃ sm̃ q̃ ꝓdcta cãm̃o
ẽ pctm̃ morle ¶ Ad mãdũ dñm̃
oppo mandũ malo uti ꝛ vmo ꝛ
tr̃actꝰ ¶ Sz ꝓdcta cãm̃o oppo
ꝓdcte q̃ papua ad vltm̃o
tal̃ q̃ ꝓdcta cãm̃o ẽ papuã
ad pcta mõrtalia ꝛ uta ẽ pctm̃
morle ¶ Sz q̃ ad̃ dmĩmut pctm̃
no ꝙt̃ de se tñ pcta morl
ꝺ cãute ꝓsequẽdo q̃ pmittit ad
cura cãm̃o ad vñ ad prudẽtia
cãm̃o ptñẽ dmĩmut pctm̃ q̃
ꝓdcta cãm̃o de sui tñe no ꝙt̃
põrt pctm̃ mõrle ¶ Sr̃io dr̃m̃
q̃ sic̃ sup̃ dictũ ẽ prudẽ dr̃ ad
dr̃m̃ 2o sm̃ pt̃ sñ ꝺ ordñe ad fñe
toti vite ¶ Alio mo sc̃dm̃ q̃ sñ
m ordñe ad fñe aliq̃e pt̃ñe
puta sic̃ dr̃ aliq̃s prudẽs ꝺ
negociatõe vl̃ ꝺ aliq̃ hiusmõi
vl̃ in aliq̃o hiusmõi dr̃ q̃ ꝓdc̃
tia cãm̃o acquirat̃ sm̃ absoluta
ꝓdcte tñe sñ q̃ ꝺ aud cãm̃o q̃
situa vltĩ fñ toti vite sic ẽ
pctm̃ mortale q̃ p̃ hoc auerti
ho a deo cũ ꝺ pgle pt̃ ẽ plen
fñs vltiõ ut sup̃ habitũ ẽ
¶ Ad vo ꝓdcta cãm̃o acquirat̃
sm̃ tñe pt̃r̃ ꝓdcte sit pru
dẽtia cãm̃o ẽ pctm̃ venale
¶ Sed cõtr̃ qñ q̃ dñs ꝺ ordiate
affiã ad dñs ꝺ delectabile cãm̃o
absq̃ hoc q̃ auẽtã a deo p pctm̃
morle cũ no q̃stituit fñe
toti vite ꝺ delectatõe cãm̃o
vñ adhibẽ studiũ ad hmõi de
lectatõs q̃ sep ꝺ ẽ pctm̃ veni
ale q̃ꝫ pt̃ ad ꝓdcta cãm̃o
¶ Ad vo ad actu cãm̃o cura re
ferat ꝺ fñe honestũ pñ cũ
ad studz q̃nestuo ꝑ tẽporis
sustẽtatõe no vota prudẽ
tãm̃o q̃ sic̃ uti hoc cura cãm̃o
¶ ut ad fñe ¶ Ad 3m q̃ dr̃m̃ q̃
apl̃s ꝺ de prudẽtia cãm̃o sñ
q̃ fñis q̃stituũ dñm̃o cãm̃o
toti vite huãne vñ ẽ pctm̃ mo
tale ¶ Ad 4m dr̃m̃ q̃ ꝓdcta cãm̃o
no ꝙt̃ pctm̃ ꝺ sñm̃ sm̃ q̃ꝫ
cẽ dr̃ q̃ no pr̃ ẽ sc̃ta lege
dei no sic ẽ utẽs q̃ ꝛ ẽ qñ ſſi
ꝓdcta cãm̃o no possit quti
ẽ sñti legi dei ¶ Sz q̃ ipa ꝓdcta
cãm̃o legi dei no pr̃ ẽ sc̃ta
sic nec iustitia pt̃ ẽ iusta nr̃
talor pt̃ ẽ frigida q̃ñs calida
possit ẽ frigida ¶ Ad 5m dr̃m̃
q̃ oc pctm̃ oppo ꝓdcte sic et
prudẽtia ptiripa ꝺ ori brute
Sz no dr̃ q̃ q̃ꝫ pctm̃ ꝓdcte
oppositũ sit grãuissimũ q̃ꝫ solid
cũ oppo prudẽtie ꝺ dñs mayor

A d 6m sic̃ pr̃ vr̃ q̃ astu
tia no sit speciale pctm̃
ꝙa cũ sanctã sc̃pture no ꝺeat
dñs ad pctm̃ ꝺeuiare ad ad astuta
hmõi publicos ꝓ ut dr̃ psulos
astutia q̃ a sc̃tia no ẽ pctm̃ ſſi
publicos xmo dr̃ astutos ora
tores cũ ꝺsilio ꝺ q̃ ad fñe bõi
ꝺ ad fñe malũ ꝺr ad ad fñe

bomd no vñ ee pñm ꝛ at ad
fine malu vñ ptinẽ ad pñdcta
cãmo vl ſcdo q᷑ aſtucia no ẽ
ꝑcale pñm a prudcia cãmo
diſtinctu ſ᷑ q᷑ſtoiq; p᷑ moraliu
exponeꝫ lo 100 xpo᷑ deſcribẽ u
ſñ ſplicatꝰ dr̃ apd ſ᷑m mdi ẽ
cor machiauelliſtaꝝ tegẽ ſſim vid
velicẽ q᷑ ſſla ſ᷑ vad oſtẽdẽ q᷑ vad
ſt ſſla demulcẽ ꝛ ꝑcea ſ᷑ dit
h᷑ pdcta uſu a pncipib᷑ ſcit
a puĩb᷑ ꝓpo diſcẽ᷑ di; cõcl᷑ pdca
ſt vtilẽ ad aſtuciã ptinẽ᷑ q᷑ᵒ
aſtucia no diſtinguit᷑ a pdcta
cãmo vl mdd᷑ uta no vñ ee
ſpeciale pñm ſ᷑ q᷑ ẽ q᷑ apls dr̃
xo ad cor mjᵒ ac dicaꝫ occulta
de decoꝛ no abulateo d aſtu
na neq; adulterinũ vim dr̃
q᷑ aſtucia ẽ q᷑dã pñm ſ᷑ Ad
dm q᷑ pdcta ẽ uta no actꝰ
ſit ſcia ẽ uta no ſtibulũ ſ᷑ q᷑
at q᷑ rectitudine ſtice dur̃ p᷑cẽ d
ſpeuꝰ vno q᷑ modo q᷑ no ꝓpter deduc
ad dquã q᷑ꝛ ſſlaz q᷑ appetꝫ ved
ſ᷑ quãdo no pñdr̃ eo adq᷑ ſſlus
q᷑ vide᷑ ee vcã ſũ ſt ad q᷑cũ
bãz ſũ ad q᷑cũ ſſlaz ſ᷑ ita ee᷑ adq᷑
pñ ee q᷑ prudcia ſtinꝫ dquã
ſſline eiq; dur̃ ſ᷑ quãdo q᷑ ſtubiũ no
ordinã᷑ ad ſine q᷑ no ẽ ue bonꝫ
ſi appens ꝛor ptiz ad pdcta
cãmo ſ᷑ dquãdo aſſũ ad ſine
dquẽ q᷑ ſideraꝫ vl bonꝫ vl ma
lũ utiꝫ no ẽ ue᷑ vijs ſi ſlatꝫ
ꝛ appenꝫ ꝛor ptinẽ ad pñm
aſtuce dr̃ ẽ q᷑ dã pñm ptiꝫ ꝛ
dcẽ oppoſitũ a pdcta cãmo
diſtinctu Ad pñm᷑ dr̃m q᷑ ſit
auct᷑ dr̃ do q᷑ iuliano ſit pdcta
abuſiue q᷑niz d malo actu
uta ꝛ q᷑niz aſtucia d bono ꝛor
ꝓpr̃ ſſlũe vñq; ad altiñ ꝓpẽ tñ
aſtucia d malo actu ſit ꝑhibẽ dr̃
d hoc etiã ꝛo Ad ꝛm dm q᷑

q᷑ſtoriq; ſ᷑ pdcta mdi acceptꝫ
dicã᷑ q᷑ pñt ad ſſlaz pdcta ptinẽ
dñ ꝛ ſubiect᷑ q᷑ ſpẽ di aſtucia
Ad ꝛm dm q᷑ aſtucia ꝑt᷑ q᷑ ſiliãt
ꝛ ad ſine bonũ ꝛ ad malũ ſicñ
nõ di᷑ ad ſine bonũ ſſlus vijs ꝓ
uenẽ ꝛ ſſlatꝰ ſ᷑ vel᷑ ſ᷑ ee᷑ a
ſtuta ſi ordinẽ᷑ ad bonũ ſicꝫ ẽ

Ad xm ſic ꝓcedit᷑ ſ᷑ pñm
vñ᷑ q᷑ dolꝰ no ſit pñm ad
aſtuciã ptinẽ᷑ pñm em᷑ d pſatꝰ
vir᷑ no duem᷑ ꝓpue mortale
duem᷑ at᷑ deꝰ adſ᷑ dolꝰ ſim id
q᷑ ad coriteꝫ xpo᷑ ad cem aſtutꝫ
dolo vos cepi q᷑ᵒ dolꝰ no ſ᷑ ẽſt
pñm ſ᷑ pdca dolꝰ maiꝰ ẽ adligua
ptinẽ᷑ vñ᷑ ſm᷑ d᷑ ps̃m lignũ ſuũ
dolꝰ ẽ agebat᷑ aſtucia ad ſit ẽt
ſ᷑ pdca ẽ d᷑ ꝓpo actu roſ᷑ q᷑ᵒ dolꝰ
no ptinẽ᷑ ad aſtuciã ſ᷑ pdca publicũ
xpo᷑ di᷑ dolꝰ d᷑ cõe cogitatiõ
mala ſ᷑ no bũ malorũ cogitatio
ptinẽ᷑ ad aſtuciã q᷑ᵒ dolꝰ no vñ
ad aſtuciã ptinẽ᷑ ſ᷑ Ad ꝛm dr̃m q᷑ ẽ q᷑ aſtu
cia ad cõducẽ᷑ du ordinã᷑ ſm
d apld ad cuſtos iñ᷑ᵒ d aſtutꝫ
ad cõductũ ẽrorũ ad q᷑d ẽſt
dolꝰ ordinat᷑ q᷑ᵒ dolꝰ ptinẽ᷑ ad aſtu
ciã ſ᷑ Ad ꝛm dr̃m q᷑ ſic ſiꝫ bonũ ẽ
ad aſtuciã ptinẽ᷑ aſſumẽ᷑ uiã ho
neſtã ſ᷑ ſilatꝫ ꝛ appenſꝫ ad
dquẽ fine q᷑ ſequẽ᷑ bonũ vl
malũ ſ᷑ ſupꝓ at᷑ q᷑d uiaz
ꝑt᷑ du᷑ q᷑ ſideraꝫ vno q᷑d᷑ no
d᷑ ꝓpo ex cogitatiõe uiaz h᷑ di
ꝛ h᷑ᵒ ẽ ptinẽ᷑ ad aſtuciã ſ᷑ ex
cogitatio trãſ᷑ uiaz ad debitũ
fine ptinẽ᷑ ad pdcta ſ᷑ Ad ꝛm ꝓ
q᷑ſideraꝫ talũ uiaz aſſũpto
hm exẽtiõẽ opio ꝛ ſm h᷑ᵒ ptiz
ad dolũ ꝛ no dolꝰ d᷑ ꝑt᷑ quãdo
exẽtiõẽ aſtutꝫ ꝛ ſm h᷑ᵒ ad
aſtuciã ptiz ſ᷑ Ad pñm᷑ dr̃m q᷑
ſic aſtucia ꝑ᷑ actꝰ d malo abu
ſiue ad d᷑ bonũ uta ẽſt ꝛ dolꝰ q᷑
ẽ aſtutꝫ exẽtiõẽ ſ᷑ Ad ꝛm dr̃m
q᷑ exẽtiõẽ aſtutꝫ ad duas ꝑcas h᷑

ho qđ pñdr sit p vā q papa nō
loat tenet ut ſcripta q̄ ho ſt
dq alti uti p aug⁹ d lib⁹ de doc
tna xpiana. ℟ io dolg mayric
attiu⁹ locuto gabit tm ee dolu
o dfacto ſm d pſim ut dolu face
ret d ſeruo ſ ep⁹ dolg v dde
ſm d ſcā. pio⁹ audra ei⁹ plea
t dolo ℣ hoc e ſm q dſo dolos
ep cogitat ſm d pſalm. dolos
tota die meditaba ℣ ad 2m dm
q q̄ cogitat dſm malu facē
te e q ep cogitet dq vias ad
ho. q ſcm ꝓpositu ꝓplcat. ut plu
mm ep cogitat vias dolosas
dſ facilq ꝓpositu q ſequa q̄ mos
q̄tgat qm q dbſp aſtucia. dolo
aqui apte. p violcia malu o-
pent. ℣ q ho difficilq sit d pau
toribq accidit

articulus n

Ad q̄m sic pc⁹ vi q fraus
ad aſtuciā no ꝓtinet no
end e laudabile q dq⁹ dcap ſe
pacia. ad qđ aſtucia tedt e aut
laudabile q dquo pacia. fraude
ſm d ſc corrigeoꝝ vi⁹ ofre no
magſ ſi aude patim q fraus
no ꝓtinet ad aſtuciā ℣ ꝓtra fro
fraus ꝓtinet vi ad illicita accep
toes. vt receptores. eptoꝝ. rec⁹
h end actus. q⁹ q vir dſa nor
analiaꝝ. ru ſapſima upoe ſua
uidit actꝫ. fraudauit de prio
agri. ℣ illicite usurpac. vltrie
reo. reo eptores. ꝓtinet ad iuſti
ciā. d illibeatie. q⁹ fraus no ꝓ
tinet ad aſtuciā. q obſo ſ dc ac
qđ nō aſtuciā uti. q ſe rōm. ℣
aquoꝝ fraudeo ſt. q ſe. ipos di
end. pdnoꝝ. p⁹ dc. q qđ. q malu
fraudeo. q aliq⁹ ſuā. q⁹ fraus
no ꝓtinet ad aſtuciā. ℣ q fraus
ad dcta ꝓtinet. oꝝdia ſm d rob
dom⁹ mug. ſcapie. ut ho mag
fraudulentius ad i. etſ ordiat
aſtucia. q⁹ fraus ad aſtuciā ꝓtinet
ſed. ad 8m q ſit dolg ſſiſtit
ep cautoe aſtuciae. ita fraus
ſ ho differt. vide. q dolg ꝓtinet
vltr ad ep cautoes aſtuciae ſ fiat
p vā ſ. p ſtā fraus ad magſ
ꝓtinet ad ep cautoes aſtuciae
℣ m q ſit p ſtā. ad pm. q⁹ dm
q applgmo. d uat fidelē. ad ho
q. dcapia. q gnoſcendo. ℣ ad ho
q effectu dcepcois. pacit. col
lerct. d ſuſtinacoe. d uriys. frau
dulent. allat. ℣ ad 2m dm q
ep cautoe aſtuciae. ꝓ ſi. ꝓ dq
ad uicia. hui⁹ ep cautoe. p dcm
ſit p uti⁹. 2or. mo n. d. phibet
de fraudatoe. ꝓtinet ad auaritiā
vel ad illibealitē. ℣ ad 3m dm
q illi q ſ fraudē facit ep cons
utcoe. no mollit. dq q ſe ꝓpo
uit q auaq⁹ ſuaq⁹ ſi ep⁹ uſto de
iudicio pcuit. ut ad qđ q aliq⁹
mollit. q eos retor qat. ſm d
pſalm. audr d fouea q fecit

Ad 6m sic pc⁹ vi q licitu
ſit ſollicitudies hire de
tpalibq rebq ad ꝓſibere em ꝓtin
ſollicitud ee. de hoc q ꝓcept ſm
g ad romanos. dn⁹. q p est. ſpi
litudie. ſi ho p est ep⁹ dnica
ordiatoe tpalibq rebq ſm illud
pſalm. oia ſbiecisti ſb pedibq
eius oues. 2 boues. vniu⁹ ho. dr
hire ſollicitudie. de rebq tpalibq
ꝓtra. vnq⁹ ſp ſollicitq. 2 de
fine ꝓpr. p opat. dr licitu est
ho. q. opa d ꝓpr tpalia. q⁹ vita
ſuſtetis. ſm applgm. 2a ad tessa
lonicen. iii⁹. ſi q⁹ no vult opari
no manducet. ho licitu. 2 ſollicitū
de rebq tpalibq. ℣ ſollicitudo
de opibq mie laudabil. 2 ſm
d. 2a ad thimotheū. p⁹ ew roma
vemſſe ſolliciti me q ſiuit. dr
ſollicitudo tpalium rerū q ꝓtin
ad opa mie ew q⁹ ſollicitudies
ad hibz ad procurādū necſaria
pupillorū. 2 pauperū. q⁹ ſollici
tudo tpalium rerū no. 2 illicita

Ex q c q dño matthei vi° dt nolite solliciti cc dicetes q̄ manducem⁹ ↄ q bibem⁹ ↄ q° opiem⁹ q tr mayo⁹ st nr̄a ℣ dño dr̄o q sollicitudo oport studiu q̄d adhibitu ad q̄scq̄dū dg̃ manifestū ↄ ar q̄ malū studiu ad hibē ubi ↄ ethior dr̄e di ↄ io ad scrutand q̄ scq̄ di mor dfuer sollicitudo ℣ dr̄ q° sollicitudo tpalium rez tp̄r pt cc illicita ℣ no q̄d no ↄ pte ei q̄ d quo sollicitam⁹ si sit tpalia taqua sme q̄rag ℣ ↄ aut dr̄ libē d opibg mōthor ↄ ℣ dño dt nolite sollicit cc ℣ dño dt ut no ista ducā ↄ p̄r ista faciat q̄d ↄ eva⁹ pbrare ↄ facē iubent ℣ oo pt cc tpalium sollicitudo illicita p̄r supflum tidū q̄d appo ad tpalia pcurā da p̄r q̄d tho a spualibg q̄d pn̄cipalig d̄struc dz rēthi ↄ ↄ dr̄i matthei vo q̄ sollicitudo scdm suf ficat vnī ℣ do ↄ pte dr̄o supflui ad dḡo nec ne faciedo q̄d dr̄i nr̄a sl̄ dscriat q̄ ℣ dño tp̄r ↄcludit ℣ o p̄r a ora bnficia hoc pstita diuinitꝰ p̄r sua sollicitudiē sic cotꝫ ↄ ala ℣ o p̄r subuectoē q̄ deg alibg ↄ plat subuert abstꝫ ope q̄uano sm̄ portor sue nr̄e ℣ o ↄ ℣ dñs p̄ uidētia p̄r ei ignoranta gentiles tra tpalia bona gr̄eda p̄cipalig sollicitud ↄ io cludit q̄ p̄r mea sollicitudo cc dz de spualibg bonis pantes q̄ sic tpalia nob̄ pue mēt ad nēnte si fereig q̄d de

Ad p̄m q° dr̄m q̄ tpalia ℣ subiecta sut hoc ut eis uta ad nēnte no ut deo sme q̄sti tuat ↄ supflue tra ea sollicite

Ad ām dr̄m q̄ sollicitudo ei q̄ ↄd pali labōe paci acq̄rit no ↄ supflua si modesta ↄ io ↄcludit q̄ labor ↄcred ↄ sollicitudo tollēda supflua sic aīm

q quietas

Ad ām dr̄m q̄ sollicitudo tpalium d opibg mūe ordiat ad sme tal ↄ io no ↄ illicita nec supflua sit

Articulq

A ām sic pcd̄ vn q̄ aliq⁹ debeat esse sollicitꝰ d filiis di em q̄busdā vi° vade ad formicā o piger ↄ q̄sidera viās eius ↄ discē sapiā q̄ cū no h̄eat ducē nec p̄ceptorē parat d estate cibū sibi ↄ q̄rit d messe q̄d comedat si hoc ē d filiis sollicitari q° laudat

Ec sollicitudo filiorū ↄtra sollicitudo ad p̄sēna p̄tin̄ p̄bra ↄ p̄cipue filiorū ut sup dictū ē q° vtrūq

Ec sollicitari d filiis p̄cepit q̄ns reporte dr̄i d pgeis q̄ habuit sollicitꝰ ↄ d filiis d̄ripe pharaonis oculos habuisse ad dr̄i q̄ferebat apl̄s ec q̄ habebat pena p̄ioris q̄ am̄ pectus eoꝝ ponēb ut lr̄a actiua ℣ q̄ sollicitudo ↄ d filiis sollicitari

Ec q̄ ℣ dño dr̄i matthei vi° nolite sollicitari cc d̄stinxit ↄ dat p̄ceptū d p̄ filiis ut yero q̄ dr̄i

Ad ām dr̄m q̄ in nr̄o p̄cepto p̄cc vtrūq̄ debuit ↄtrahi ad vestra ut q̄ vna ↄ debitū tp̄r ℣ d ↄtrahēs vn° ob negotia tp̄r ↄ oportunitatē q̄d no solū d̄ p̄tinebat opibg sic cc d̄ nr̄o sollicitudine libēs ℣ manuū ēm tp̄r q̄p̄etit p̄a sollicitudine sic q̄ est q̄p̄etit sollicitudo mēt̄ tp̄r aut q̄ p̄m sollicitudo vidēnie ℣ d̄ q° tp̄r est ↄtra dr̄i vidēnia ↄ esse sollicitū supflue p̄ occupatiē filiorū tp̄r sollicitudiē ℣ ℣ sollicitudiē talqua supflua ℣ no plñs dicēs nolite sollicitari cc d̄ crastino ℣ sollicitū ēm deo sollicitū ei q̄d tp̄r ↄ sua p̄ria sollicitudine habebit q̄ sufficiat ad aīm afflictēdū ↄ cc q̄d sollicitudo sufficit diei malicia sua ↄ afflictio sollicitudo

Ad p̄m q° dr̄m q̄ forma ℣ sollicitudiē q̄d tp̄r ↄ no ℣ mutat

Ad ām dr̄m q̄ ad p̄sēna p̄tin̄ p̄udēcia debita futuroꝝ cet aut d ordinata filiorū p̄udēcia

vl sollicitudo si qs tpalia dcq
dr ptm z fiem tradua sico qret
vl si sup flua qret ul pnt vite
nec te vl sit pe sollicitudo pcu
pare. Ad xm dm q sic aug gt
dlibo g simoe dns d mote cu vide
rig adue suu dei puide ne ista
nccia sd defit no ubiecq cu de
ctimo sollicitu ee nd ripe dnd
pr ep m loculos sue dignatq e
d actibg aplo sedeu e ea q ad
vtu fuit nccia pnata ee d fiem
pr ymmete fame no q dno dpr
si qo tuano mode ista pcurz di
si qo pr ista milig deo

Articlq

A d vm sic pcr vi q ligd
vicia no oriad ep auaricia
q sic dictu e p luxuria ro mag
pan defend sua z dic ligd
vicia oppomd ro vt sic p de
q ligd vicia e luxuria oriad
fserend cu plig dicat d vij. ethicor
q veng e dolosa ei rg rdrigia e
vana z q ep ps dyo agit agnmco
q cupisscentie q pcra vicia
hm q da sline p dcm ut dictu
e ds ad p dcend cu sit d hoc aptc
pdq ute sue vide vicia magr
spualia ut superbia z amo gtia
q ligd vicia magr vide ep superbia
omni q ep auaricia q ho
dyo uti no solu d ab ripisse ep
bona alieno sz etiam d marsiando
aoz credo q p pm ptz ad aua
ricia z m ad ira z dyo
uti ptz ad astucia dolu z fraude
q pcra vicia no solu oriad ep
auaricia si ecs contra ds q e q
d ioig z m mo aliud potest frau
de filia auaricie q m dn sm q
sic dictu e p dcm canio z astucia
hn dolu z fraude q da sline
hm cu pcepta d aliqli usu ro
pquc ad d alias vtutes mo
rales usq ro vt e apet d iustitia
q e d appetitu roli e ro usq ro
d debitu est maxie apet d vicio
opposit iustitie oppo ad p mag
auaricia z ro pcra vicia maxie
ep auaricia oriad

Ad p q
sm q luxuria gp uchemencia
delectatoz z cupisscentie totar
op mt tocz ne p diat d actu
d pdcto ad vicia dl usq ro
e lig d ordiatq hm p dca vicia
no oriad d rte ep luxuria q
ad plig venire dolosa appel
lat hoc di sm q da sline d
spu sc b to hoc sc rupit sc
r dolio agi no tm p astucias
q magr p violencia cupisscen
cie delectatoz hm z subdit q
veng furta d scto milru sa
pcte Ad xm dm q ep d dyo
agd ad ginda pusillanimitate
ptmc vi magnanimitate ut em in
bibg manifestq ee ut plig dr d
ethicor z ro q p superbia q da
sline magna m t lig vd fingit
hm e q ro d rte ep superbia lig
vicia oriad q actu fraude z
dolio magr ad q pcra ad aua
ricia q p ps utilitate q fit pu
pcdo excellentia Ad xm dm
q ira lig subitu motu vm propi
tat agit z absq q silio q utiq
pcra vicio lig d ordiate q ad
alq d dyo utad ad credo ad
no pcuit ep ira sz magr ep odio
q p naturaliq appetit ee manifest
d nocedo ut de plig d ro ethicor

Cm q sit tradu e de
precepto ad pcepta p
tinentibg z dca hoc
q tu duo p de precepto primo
ad pcepta de a de precepto pri
mo tinentibg ad vicia oppta Ad p
sic pcr vi q de pcepta fiut
hm alq precepti ul precepta dca
logi de p ioi end vte pn oria
precepta dat dm sz principalio
leges precepta sc precepta de calogi
cu q pcepta sit prior ut dict
moralco vi q de pcepta fiut
data alq precepti ul precepta de
calogi d doctrina erudita

gtie lex maior ꝙm ad prepta decalogi ꝑ doctrina euāgelica dr̄ preptū de ꝑcepta uti matthei v° estote ꝑfecti sic ꝯ ꝙ ad prepta decalogi debuit ꝓcipi actꝰ ꝑdicie ¶ Ad 4m da doctrina veteris testāti ad prepta decalogi ordinād vñ malachie vltio dr̄ memento mee legis moysi seruii moysi ꝙm mādauī ei ī oreb ꝯ alios doctrīa vetus testāti dabat prepta de ꝑceptis sic publicis ꝯmonebat ī mitare ꝑfectiꝰ tue et ifra palpebre tue pertrahat ꝙ tuos ꝯ et lege debuit dari ꝙdā preptū de ꝑceptis dari et ꝓpie ad prepta decalogi ¶ Ad 5m ꝙd ꝓpter illuminati prepta decalogi ¶ Ad 6m dr̄m ꝙ sic supꝰ dictū est ad preptū decalogi sic data sunt ordinata ut ea q̄ cadunt ī cōtra eorū q̄ cadunt ī cōtra deū proximū hoīm ꝙ ad hāc vitā ꝓtinent ꝓpie ac ꝑ se ī ordine ad hāc vitā finem ultimū q̄ se hūt ī agendis sic principia ī genere ꝙ mita ī speculatiuis ut ex supꝰ dictis ꝑ ꝓpria et no ē cōtra finem ¶ Ad 7m ea q̄ sunt ad finem ut supꝰ dictū est eo no sunt ꝙd ut ad prepta decalogi aliꝙd preptū ponat ad ꝑcepta dicte ptis ad hāc ptem ad prepta decalogi ptinet sm ꝙ ipsa ē directiua oīm virtutū ¶ Ad octauū dr̄m ꝙ ordo ille ꝑtingit ꝑ se ꝑ accidens ꝑ vitia alios virtutibus mōtalibus iustitia ī principali gerat ꝓprium debitū ꝙd reddat ad preptū ut supꝰ dictū est et eo prepta prudentia lege ꝙ sunt prepta decalogi magis debuerūt ad iustitiā ꝙm ad ¶ Ad 8am ptem ¶ Ad 1m dr̄m ꝙ euāgelica doctrina ē doctrina ꝑfectoꝝ et eo oportuit ꝙ ipsa ꝑfecte instrueret ipsos de ordine ꝙ ptinet ad vltimū finem vite supꝰ sui finis supꝰ ea ꝙ sunt ad finem et ꝙpter ipsos oportuit

¶ doctrina euāgelica ceteris ꝑ denūciā prepta dat ¶ Ad 2m dr̄m ꝙ sic a doctrina vitiosi testāti ordinat ad prepta decalogi ut ad finē ita ꝙd sunt ut ad ꝙsdam ꝙ documenta vetus testāti ipsos destruere de actu ꝑcepti quia ē extra ea ꝙ sunt ¶ Ad 3m sic ꝓcedit vi ad finem ꝙ ī veteri lege fuerat ꝙquemlibet ꝓcepta ꝓhibita ꝑ ꝓpria ꝑ se iniusta opportune prudentie opponendi cum ꝑceptum no mandet ꝙd ḡm ī contrarium opponatur ad ipsa sic ꝓcepta et ꝑ ea ꝙ ī ipsa ꝓhibentur ꝙm sic destruat ꝙ ad ipsa ptinet ¶ Ad 4m vitia ꝓhibet ī lege dr̄ em leuitici ꝓpono no facias ꝯpiscuma ꝓximo tuo et deuteronomii vñ habet ī pacto tuo duīsa ponenda magis et mag ꝙ et de aliis vitiis ꝙ dicte opponūt ꝑ dicte dat ꝙ ꝓcepta ꝓhibita dari debuerunt ¶ Ad 5am ult aliꝙ uerbū ꝓ ꝙ fraus quia dicebat et uerbum dolose fraude ipsa uerbis et ꝓpter eo ꝓhibuit ¶ Ad eo ꝙd ꝓcipit de actu ꝑfecti et ꝓhibet de actu vitiis oppositi ¶ actus ꝓprietatis no ducunt ī lege ꝓcepti ꝙ aliꝙ opportuna vitia debuerit ī lege ꝓhiberi ¶ Ad 6m dr̄m ꝙ sic supꝰ dictum ē iustitia maxime ad alterum fiat ¶ ꝙ debuit ꝙd ꝙrit ad preptū ꝙ iustitia ē ad reddendū debitū alteri ut ifra dicet ¶ Astutia ad finē ad exercendū maxime ꝙm ī aliquo ipsa ē ꝙ iustitia ut dictū ē eo ꝙd sunt ut prepta ꝓhibita dare ī lege de exercenda astutia ꝙm ad iustitiā ꝑtinet sic ex dolo vel fraude ad alterum calumnia ꝑcipit vel ei aliqua subripit ¶ Ad 7m ꝙd dr̄m ꝙ ea vitia ꝙ dicte opponunt ꝑ ꝑcepta mandata ꝙm ea no ꝑtinent ad iustitiā sic exercere astutia et eo no ꝓhibet ī lege sic fraus et dolus ꝙ ad iustitiā ꝑtinent

Ad 1m dm q offrau vl dolq
gmssa dlyb q ad iustiam ptinet
pt dict ee plibita Equitici pro
d plibitoe calumpne ptipue
ad sol fraus ecctiu 2 dolq dempce
2 vedicoe sm ecta qrto no
iustificabit caupo a pto labiorb
ut ho pcar preptu plibitu
da d lege de fraude ita eproco
2 vedicoe gmssa Ad 2m dm
q oud prepta d attribq iustic
d lege data ptinet ad execuco
p bene sic 2 prepta plibita
data de furto raliqua 2 fraudu
lenta vedicoe ptinet ad execuco
asiue 2c

Questio ii

Onsequet pq p de ag
gsiderade de iustitia
ita q p dru q gsideat
ort p de iustitia
hade pribq ei p de dono ad
ho ptinet q de prept ad iusti
am ptinentib 2 iustitia do
gsideranda sc ho q d iust
bo d ipa iustitia bo d iustitia
bo d iudicio 2 pm quod hor
ho utq ius sit obm iustitie ho
lutq ius qm d iuda d ius hale
2 positu ho utq ius gfectu sit
2 q ius hale ho utq ius dom
natuud 2 partiu debeat spectt
distinguit 2c

Ad pm sic pcedit vi q ius
no sit obiectu iustitie dt
enim celsus iurisp q ubiq ius arto
bonum 2 equum arto ar no e obiectu
iustitie sz e ppe vtq actual q
ubiq no e obm iustitie q lex
sit ysidorus dt d libro ethiolog
iurisp 2 sz lex ar no e obm iustitie
sim aug de bene vide plib legis po
site pte p bene pour q ubiq no
e obm iustitie q iustitia pfit
subiciat hoci deo dt enim aug d
libro de moribq eccie q iustitia e
amor deo tm seruiendo ei hoc
bn dicens ceteraq hoc sc ita
d ius no pinet ad duas si solu

ad iuana dt enim ysidorus d lib
ethimolog ars q fab lex dicta
e ius aut lex iuana q ius
no e obm iustitie q e q ysi
dorus dt deo q ius dicitur e pte
iustitie 2 iustitia e obm iustitie dt
enim plin d 7o ethicoz q hoc
tres habent volut dicat iustitia
ad q opatu iusto 2 sit q ius e
obm iustitie Ad 3m dm q iusti
tie pnt e mle alias dtr ut ob
dinet hoc d ilyb q sit ad alterd 2
potest enim equalitas q da ut ipm
no dimittat sm enim vulgatas ea
q adequat iustitie equalitas
ad ad alterd 2 dr ar vtr pfitur
hoc solu d ilyb q ei qui sm se
ipm sic ho 2 qd p eius d opib
aliis virtutib ad qd tredit dicto
rum q d prin obm no acti nl
p qpiacoz ad agere rem vd qd e
d ope iustitie p qpiacoz ad agere
gstitue p qpiacoz ad aliud illud
enim d ope mto dr ee iustitie qd ne
sponsi sm dqua equalitate aliis pu
re eppet aco mitedo debite p iu
cro ipso dr ee q iustitia dr aliis
si sic redne iustitie ad qd tria
actio iustitie 2 no gsideado
equit ab agente fiat 2 d aliis
virtutib no determinat dlr rem ad
sm q dr equit fiat sit ab agente 2
ut ho spectat iustitie p aliis v
tutib determinat sm se obm qd
vota iustitia cor qd e ius in
manifestu e q ius e obm iustitie
Ad 2m q ro dr q q iuctio e q nad
a siu prima ppositio retorquat
ad a finda sic no medicina po
situ e po ad finem remediu qd
pstat finis ad sanatiu dem
tractu e ad finis artis q ho sit
ita etiam hoc no ius p se propriu
e ad finem q pat ars medicine po
ad diuturnu e ad artem q q dupli
qd sit iustitia ultiq ad finis legis
d q ius reddit sic alimus dr
q parte diuitis 2 ultiq dr etiam
ius qd reddit ab eo ad cuius

officiū ptiet ustitia fiatē lic
etē dē qđ deēnt sit dīquiū ¶ dē
vm dām q sit cōis q pte ep̄o fig
fiunt q nō d mete artificiē p̄existit
q dī rēa artificiata etē ī q opib⁹ u
sit qđ nō dēbmat q nō p̄existit
d mete qī q pōēne rēa ī q sit
stpotū redigta nō lēo ¶ em
leo sm̄ y sidē dē q̄stituto stpota ī
no leo no ē ipm̄ uo ꝑ loq̄do
p̄ aliō nō utr ¶ dē ī dām
p ustitia eq̄lit dēbōrt deo
ad no possūg eq̄le eo rēpēsāt
ide q uistū ē sm̄ pstaz nocz
no possūg reddē deō ꝑ ho
no dī ꝑē uo leo duāz si suo
p̄ viz sufficit deo ut ꝓleag
q possūg justitia tī adhoc tēdt
ut ho q̄m̄ pt deo reppēsī tolū
alaz ei subiicēd ¶ Ar

¶ Ad ī sit p̄ viq uo no
quem dīuidā d uo nā
le ī uo positm ī em qđ ē nāle
ē d mū dē ī apud oēs no ad
uē d rebg ḡuādno dēbt p̄
oēs regle utr ḡuam d aliq
rāsibg dēficiūt nr ḡm̄z suā vīe
ubiūq gētiū ē dēbt uo nāle
¶ Dtēa ī d dī cē positm qđ eo vo
lūtē ḡuana p̄ēdit si no ī dēbt
ē ustū q ī a volūtē ḡuana p̄ēt
aliq voluntas hoīs d usta cē
no possit q eā ustū sit ī qđ uo
viq nūq sit uo positm ¶ Dtēa
uo dūiū no ē uo nāle eo ex
cēdat nāz ḡuana dēbt etē no ē
uo positm q nō dīmīt autoritas
ḡuane si autōr dūie q ē gnīs
dūiū p nāle ī positm ¶ Sz q
ē qđ plg dr d y° et hic ꝙ pot
lūtēr ustī ho qđ nāle ī ho aut
legale ī lēge positū ¶ Dīsio
dām q sit dictū ē uo sīd ustū
ē dēbt opg adēqtū alt̄ sm̄
aliq equalitē mod̄ dūr at dīu
ho eo p̄ cē dēbt adēqtū no qđ
no eo qa nā rei pū cū dēbt
em dāt ut timdē rēpiat ī ho
uocā uo nāle ¶ eo dēbt ē adēqtū
vl q̄me ḡuādū aliq eo ḡdicto sīd
eo q̄ placito q̄m sīb dēbt rēputāt
se ḡtētū sitm dēripiat qđ dēbt p̄
sīb dūr ¶ eo p dēbt ḡuādū q̄modo
ḡdictū sit qđ sīmā dēbt parto ad
ḡuādū p̄ dēbt eo ḡdicto pu
blico ꝓuīa cū totq ꝓplg q̄stit
q aliq ḡēa ī q̄ adēquatū ī q̄me
ḡuādū alt̄erī vl cui ho ordiat
p̄ncēps qui curiā ꝓpld hz ī cui
ꝑsona ḡtētur ī ho dī uo positm
¶ Ad ām ī q dām q ē qđ ē nāle
habēti nāz dūbile ōz q sit sīb
ī ubiq tēe nā aut hoīs ē mū
ī ro ēd qđ nāle ē hoīs p̄ aliq
dēficē sit nāle equalitē hz ut
deponēti dēpositū reddā ī sicta
cēt q̄ voluntas ḡuana sīb cēt ītēa
ho cēt q̄ seruādū dēbt q̄ q̄m̄ q̄d
q voluntas hoīs dēpuā ē dēbt ag
d quo dēpositū no ē reddēdū ne
ho p̄sūās voluīt ḡno male eo
utrā utpū si furiosꝰ vl ho sīb rei
publice arma rēpōta rēpōsīat ¶
Ad ī dām q voluntas ḡuana
eo q̄ ḡdicto p̄ dēbt face ustū
dēbt q sm̄ sit no ḡm̄z dēquā re
pugnātia ad nāle ustīa ī d
hoīs q̄ locū uo positm vn plg
dr d y° et hic ꝙ legale ustū
ē q̄ eo p̄ō q̄d nūl dīt sit vl alit
q̄m ad pom̄ dīffert dī si dēbt
se rēpugnātia habeāt ad uo nāle
no p̄ voluīt ḡuana sīb ustū sū
si statuā q̄ liceat fur ad vl ad ul
terius gmittī vn dī ysaie y° ve
q̄ cōdūt legēs dēlēgā ¶ Ad ī dām
q uo duūm ē dī q̄d duūmtī p̄mul
tat ī ho q̄d p̄ē ē dēbt q sit
nāliē usta ē tm̄ cōis ustīa
hoēs lat̄ p̄ē aut dēbt q sit
usta dēstitutōe dūita vn cēt
uo duūm p q duo distīguī p̄

ꝓ z nus ḡuā ḡ cū dlēge
dnūa q ꝓcepta q lr̄ꝫ z ꝓhibita
q mala q vō bona q ꝓcepta
o mala q ꝓhibita ar. xxv

Aḋ zm sic ꝓcē vi q nus
ḡcem sūt z nō iuc nāli
no em oēs hoēs ḡnt nr̄ oēs qđ
t eōnāle ꝯ dunte ḡcem oēs
ḡcres ḡnt ḡt em unꝰ qsulꝯ
qđ nus ḡcem e qꝰ ḡcres ḡuale
utꝝ qꝰ nus ḡcem e nus nāle
¶ Itē seruꝯ rꝰ hoēs e nālis
ḡuđ em sūt nāt ꝑ seruꝝ ut ꝓhꝫ
ꝓbat d ꝓmo pollūce ſ seruꝰ
tuꝰ ꝑmet ad nus ḡcem ut
ysidorꝯ dr qꝰ nus ḡcem e nus
¶ nāle ſ nus ut dr̄ e dui ꝑ
nus nāle z postm ſ nus ḡcem
no z nus postm no em oēs ḡcres
vnq̄ḋ q̄ uenerūt ut eo ḡ ḡdr̄o
aliq̄ statuer̄t qꝰ nus ḡcem e
¶ nus nāle ꝯ ḡ e qđ ysidorꝯ dr
q nus d e nāle d e ciuile ad
ḡcem z ita nus ḡcem dstinḡu
aiūt nāli ¶ Rn dđm q sic dom
e nus sm ius nāle z q eo ſu
nā z adēqtu vl gmē suādu ad
tem hoc aut ꝑ qđ ḡ dr̄ vo
mo ſm absoluta ſui qsidēatoꝝ
sic masculꝯ eo ſui roc ꝯ gmē
suādoꝝ ad fem ut eo ea gmet
z parēs ad filiū ut eū nutrit
¶ oo dq e nāt aliꝫ gmē suādu
no ſm absoluta ſui roc ſ ſm
dq qđ eo ipo ḡsē puta ꝑ ꝑtem
possessiōs ꝯ em q sidēte ḡsē
ager absōte no ꝯ vn mag sit
ſm quđ ꝯ ſ qsidēte ad
oportunite colēdū ad pascēdū
usū actꝰ ſm hoēs quāda gmē
suādoꝝ ad hoc q sit vnꝰ z no aliꝰ
on ꝓ ꝓ plm d qꝰ pollūce ¶ Rn
ad obiecta dq no solu q hoc
ſ ecē alys alibꝫ z eo ius ſm ꝑ
modū qđ e nob z alys alibꝫ a
iūc ad nāli sic duto ꝛecēbat ius

ḡcem ut unꝰ qsulꝯ dr̄ q illud
orbꝫ alibꝫ hoc solu hoibꝫ ad
ſ qđ e q sideraē ad aliq ꝓpa
do ad id qđ eo ipo ſ ē ꝑm
roc z eo hoc qđ e nāle hoc ſm
roc nāle q hoc dutat z eo dr̄
q ius unꝰ eo qsulꝯ q nāli ro
mō oēs hoēs q statuit ad qđ ap
oēs ḡcres custodi z vot ius ḡ
cem z ꝓ hoc ꝓ rnſo ad ꝓmu
¶ Ad 2m dđm q hm hoēs ec
sentiūt abr̄ q sideraēo mag
qua aliud no ꝯ roc nāle
ſ solu ſm aqua utilit ē ſ e
quēte d quāto utile e huic
q rē ḡa a sapiēcia z illi q ab
hoc iuuē ut dr̄ ꝓ pollūce z
eo ſuꝯ ꝑmet ad ius ḡcem
e nāli z eo z no ꝓ ¶ Ad 3m
dđm q q ea q sūt unꝰ ḡcem
nāli ro dutat ꝑ eo ꝑmque
ſtra equit ꝓ e q no dr̄et
aliq̄ ſpāli ſtitue ꝯ ꝙ ad
nāli ro eā dstituit ut dictū
e d autoꝝ de ar. xxvi

Aḋ q ītū sic q ꝓcē vi q no
debeat ſcā dstinḡui ius
paternū z ius domāticū Ad iu
stitia em ptiꝫ reddē vnūq̄q
qđ suū e ut dr̄ ab rosig d ꝓmo
de officijs ſ nus e obiectū ius
sic dom e qꝰ nus ad vnūq̄q e
qualit ꝑmet z no oꝝ dstinḡui
ſcā ius ꝑnꝰ z dm ¶ Itē
no ius e lex ut dictū e ꝯ
lex respicit gñ bonū ciuitat
z regim ut ſūp ḡ habitū e no
ad respiciāt bonū ꝑticulāre
ꝑsōe d ecē vnq̄ familie no ꝯ
ꝯ ec aliq̄ ſpāle ius vl ius
dominatiū vl paternū cui dr̄
ꝑ ꝑmeat ad bonū ut ꝓmo
pollūce ¶ Rn nālit a ſui dic
tradūt d hoibꝫ ut puta q qđ
ſuū nālit qđ sarđotes q uida
ꝑndpes ꝙ ad eos ꝯ aliq̄ ſpāle
ius determinādū ¶ ꝯ z q ꝙ

plig d ꝯ ethicoꝝ ſpeciat a iuſto
pollitico diſtinguit domatm 2
primꝰ a ꝯ huiꝰmodi ¶ Ad iſtꝰ
dm q uꝝ ſit iuſtꝰ dr q mo ſtia
rocꝰ ad alterꝰ alterꝰ ar pt dici
dupl vno mo q ſpr e alterꝰ ſic
q d ono diſtinctꝰ ſit apper duo
bꝰ ſpeciꝰ quoꝝ vnꝰ no e ſub
altero ſi abo ſint ſub vno principe
uel 2 dr tꝰ ſm plm d ꝯ
ethicoꝝ e ſpr iuſtꝰ ¶ Qꝰ dr
alꝰ alterꝰ no ſpr ſi q alꝰ ci
exmꝰ 2 ſ mo d rebꝰ huanis
filiꝰ e alꝰ pr q q huano e po
e ſ ut dr d ſuo ethicoꝝ 2 ſtruꝰ
e alꝰ dm q e diſtinctꝰ ci ſ ut
dr d ꝯ pollitico 2 io pr ad fi
lium no e q ad ſ ad ſpr alium
& pr ſ no e d ſpr iuſtꝰ ſi
q da iuſto ſit pat mdr 2 alꝰ roc
nr mr dommꝰ 2 ſeruꝰ ſi e mo
eoꝝ domatm uſtꝰ uxor aut
q ſ aliq vir q q ꝑa ad
ea ſit ad ꝓm cop uir ꝑ appln
ad epheſioꝝ ꝯ tm magr diſtinguꝰ
a uxio q filiꝰ a pre vl ſuꝰ
a dno aſſiſtꝰ end 2 q ad ꝯ
tale uirꝰ matmoniꝰ 2 io plig
dr q mr uir 2 uxor e plig de
roc uſtꝰ q d pr 2 filiꝰ
ud dm 2 ſeruꝰ tꝰ q uir 2
uxor hm d mediata relatoꝝ
ad domeſticꝰ q uir d pmo
pollitice ſo mr eoꝝ no e ecc
ſm ꝯ pollitica uſtꝰ ſm magr
uſtꝰ ꝯ nomaꝝ ¶ Ad pm q
dr q ad iuſtica ptr reddere
ius ſuꝰ vnicuiq ſuppoſita tm di
uiſtꝰ vni ad alios ſ ꝯ end ſbi
dr q ſ dr no ꝑ uera ꝯ
uſtꝰ 2 q q e filiꝰ e pr 2 q e
ſeruꝰ e dm io no e ꝑ iuſtica
ꝓp ad filiꝰ ud dm ad ſeruꝰ
¶ Ad 2m dr q filiꝰ q uatꝰ
filiꝰ e alꝰ pr 2 ſilr ſeruꝰ q
uatꝰ ſing e alꝰ dm uir tm
ſ ut q ſpecia ut q ꝯ e aliꝰ
ſm ꝯ ſubſtrꝰ ab aliꝰ diſtinctꝰ
2 io q uatꝰ uir q ꝯ aliquo
mo ad eoꝝ e uſtica 2 ꝓpr ꝯ
eaꝝ aliq legeꝝ dat de hiis q
ſunt pr ad filiꝰ ud dm ad ſeruꝰ
dr q uatꝰ uir q e alꝰ alicuius
ſm ꝯ deficit 2 no uſtꝰ ud
iuſtꝰ ¶ Ad 3m dr q eoꝝ alic
dupl dr eoꝝ ꝓſonaꝝ q ſunt d uir
ſm d me relatoꝝ ad q ſ aut
2 ad p̄ncipe ipiq 2 io ad eoꝝ e
uſtꝰ ſm ꝓpria raꝝ uſtice diſ
tinctꝰ tm d uſtꝰ ſm diuſa offi
cia ſua et di ub militat ꝑ diuſos
magiſtratꝰ d ſacꝝ doctꝝ no
p deſectꝰ a ſpr uſtꝰ ſic duo
patm 2 domatm ſm ꝯ ꝓpr ꝯ
q uniuſq q eoꝝ ꝓpe ſm ꝓpm
officiu alꝰ ꝓpm debet ¶ Quo
ad m q ſideranꝺ u de iu
ſtica ita q q ſtꝰ dubita
ꝯ mo q ſit uſtica 2 o
utrꝝ uſtica ſ ſit ad alterꝰ 3o utrꝝ
ſit uirtꝰ 4o utrꝝ uolunꝺ ſit ſic ꝯ 5o
ꝯ utrꝝ ſit uir q ialis 6o utrꝝ ſm
q e ialis ſit id 2 cen a ciu od
ſtute 7mo utrꝝ ſit alꝰ uſtica pti
duo utrꝝ uſtica ptr habeat ꝓpꝝ
tiaꝝ 8 ſono utrꝝ ſit ita paſſio
uel ita operatꝰ tm de rio utꝝ
medium uſtice ſit me rei poſſo
utrꝝ actꝰ uſtꝰ ſit reddꝰ vnicuiq
q ſuum e 10mo utrꝝ uſtica ſit ꝓpria
2 alias uirꝰ moales ¶ Ad
pm ſic ꝓcꝺ uir q dr q
diffima uſtica a mr pitꝰ
q uſtica e ſtas 2 ꝑpetua uolunꝺas
ius ſuum vnicuiq tribuens uſtica
end ſm plm d ꝯ ethicoꝝ e q dr
aq ſit aliqui opatꝰ uſtꝰ 2 a quo
opꝺ 2 uolꝰ uſta q uolunꝺas
noiat ꝓpm uel ecc actꝰ q dr m
uſtica dr ee uolunꝺas ꝓpria uti do
uolꝰ ſm e uolunꝺas alioq ſi
uolunꝺas eet retributiua ſua ſegre
q na uolunꝺas eet puſa ſ ſm anſ
helmꝰ d libo de ver uſtica

c retributo q̄ iustitia no c voluntas
¶ Vtrā sola dei voluntas c ꝑpetua
si q̄ iustitia c ꝑpetua voluntas
d solo deo cit iustitia ¶ Ad oc
ꝑpetuū c qstat q̄ c d mūc sup
flue q̄ utrūq; p̄ m dissimco c
iustitie z ꝑpetuū z qstat ¶ Vtra
redde uis vnicuiq; ꝓtice ad ꝓpi
pe q̄ iustitia sit uis suū vni-
cuiq; tribuco se q iustitia no sit
nīa d principe qd c d gno ¶ Vtertia
auct dt dlibro de moribq; ecte
q̄ iustitia c amor dei tm seruico
no q̄ reddat vnicuiq; q̄ suū c ¶
Rnsio dm q̄ ꝑtinet ad iustitie diffo
gno c sicut ad ipsa tm cū em oia
vtq; sit habitq; qui c prūn bom
actq; recte c q̄ vtq; dissima ꝑ actu
bomo qui c ita ea q̄ ad alteri
sui sic ita ꝑpaz maiz ut ista
ꝓtulit ita ꝑma maz vtut c
iustitia principue ita ea q̄ ad al
terū sui ¶ Ad o actq; iustitie c
ꝑ qd actoz ad ꝑpaz maz vtut
est aut iustitia ita ea q̄ ad alios
sui sic ita maz ꝑpaz z obiectu
talis cū dī uis suū vnicuiq;
tribuco q̄ ut ysidorꝰ dt dlibro
ethiolozaz iusty dī q̄ uis cu
stodit ¶ Ad o aut q̄ dcō actq; ita
quadrūq; maz sit vtuosq; rectū
q̄ sit voluntaiā q̄ q̄ sit stabilio
z firma q̄ phūs dt d o ethicoz
q̄ ad vtutē actu rectū ē o q̄
opē sūco ¶ Ad o aut q̄ electio z ꝑ
debitū finē ¶ Ad o q̄ d mobilit opē
dm aut hoīs vtudi d o q̄ qd
p̄ ignoratiā agit c voluntariū
tut dī d o ethicoz z ad o d diffo
iustitie ꝑmo pō voluntas ad ostē
dendū q̄ actq; iustitie dī cē volu
tariq; ¶ Addī aut de ꝗstatia z ꝑpe
tuitate ad designandū actq; firmitē
¶ Ad o pōt dici diffo c ꝓpleta diffo
iustitie n̄ q̄ actq; pō ꝑ habitū q̄
ꝑ actū ꝑficit habitq; em ad
actū dī z si hō velit debita
fom difficilio reduci possit sic
dicē q̄ iustitia c habitus firm q̄
aliqō qstatoz z ꝑpetua voluntate
uis suū vnicuiq; tribuit z ita c
cād difficilio cū ea qua plurio
pot d o ethicoz dicēs q̄ iu-
stitia c habitus firm que aliquio
dī opato firm electoz iusti ¶ Ad
pm q̄ dm q̄ voluntas moueat
hic actu no pōm dt ar qstetur
q̄ apud autores habitq; q̄ actq;
difficiles dt aut sup posuz
q̄ fideo c credi qd no video
¶ Ad 2m dm q̄ ecte necq; iustitia
c ecnia tt rectitudo sz talit tm
est em habitus firm q̄ d o recte
opā z volū ¶ Ad 3m dm quo
dutas pr dīa ꝑpetua dut ad o
ex opte ipius actq; qui ꝑpetuo du
rat ex solus dei voluntas c ꝑpe
tua ad o ex opte obiecti q̄ sit
d bn ꝑpetuo facē dīs z ex rectū
ad rectū iustitie no em sufficit
ad rectū iustitie q̄ ad quod velut
adhorta d aliq̄ negotio seruādē
iustitia q̄ vno duēm d hō qui
velut debitū dicte agē si rectū
q̄ hō habeat voluntē ꝑpetuo z
debitū iustitia gseruādi ¶ Ad 4m
dm q̄ ꝑpetuū no actū firmitatis
ꝑpetuā actq; voluntis no ex sup
flue addī qstat ut sic dr ꝑ hoc
q̄ dī ꝑpetua voluntas designā
q̄ ad quod tendat d ꝑpetuo ꝑpetuo
iustitia gseruādi ita ex ꝑ hoc
q̄ dicā qstat designā q̄ d hoc ꝑpo
sito firmitā ꝓsequatur ¶ Ad 5m
dm q̄ nullus reddit q̄ suū c
ꝑ modū d pacta directe q̄ iu-
stus c iustus agitur ꝓtectoz
custos iusti ut dī d o ethicoz
dī sub dīa reddit q̄ suū c vnicuiq;
primodū executoz ¶ Ad 6m dm
q̄ sic d dicoz dei utūdi dicō
p̄mi ut sup dictū c ita ex
hō q̄ hō seruat deo utūdi q̄

vnicuiq; reddat qđ debet. xv.

Ad xm sic predi vi q; justicia no ē q; sit ad alterū. dr̄ enī applq; ad rōmadū. 2o q; justicia dei ē pfidelis. 2 propō. s. fides no dr̄ p; qparacē vnūq; hoīe ad alterū. q; nec; justicia ¶ Ad sm̄ sm̄ aug̃. i libro de moribꝫ eccē ad justicia p̄tinet obligare q; sert ut deo bñ pare cetera q; hoīe sūt subiecta. 2 appetitꝰ sēsitiuꝰ 2 hoīs subiectꝰ ut̄ gemēs. 2o. id dr̄ subdit̄o ei⁹ appetitꝰ ei⁹ sit pnūs 2 tu domaberis illū. q; ad justiciā pt̄z. domari p̄po appetitū rōnis ¶ justicia ad se ipm̄. ¶ Ad justicia dei ē etna. 2 nūl a⁹ sūt deo co etnū. q; de rōe justicie no ē q; sit ad alterū. ¶ Ad tria sic oparacē q; sit ad alterū. 1 dicit̄ rectificare vta ecē oparacē q; sit ad ad se ipm̄. 2 q; justicia justificantur oparacē sm̄ id. puerbioꝝ. 3 hoīs justicia simplic̄ dr̄ducit vta ei⁹ q; justicia no solū ē era ea q; sūt ad alterū. s. ē era ea q; sūt ad se ipm̄. ¶ Ad q; ē p; tulij dī 1 rhō de officijs q; justicie ea ē vt̄ q; exactas hoīm vtilitates 2 vitę gratā grīme ꝯseruat. 3 hoīs dēotat ꝛspectū ad alterū. q; justicia ē solū era ea q; sūt ad alterū. ¶ Ad 2m̄ dm̄ q; sic sup dictū ē ēt no justicie ēq; ē. vtq; ē oparacē justicia hoīs q; sit ad alterū. n. s. ēt ē 2 equale s. alteri. 2 q; ad justicia pt̄inet actꝰ q; ad hoc rectificāt ut dictū ē nr̄ē. q; ēq; tas vsta qua rectrit justicia sit diuersa ab exactōe. actoꝝ aut̄ sūt sup̄bitꝰ. 2 torꝝ. 3 no ad ꝑpē loquēdo. pcul. 2 rōmāis seu potētatis no ēt ꝑpē dr̄. q; mag̃ pruriat. s. hoīe p; mamd̄ nec; ꝑpē dr̄. q; alor calefaciat. s. ignis p; calore sm̄ tm̄ silēs. quāda hoīs dicūt justicia. q; ꝑpē dicta rectrit dulcitate. suppositorū. 2o no ē n̄ vnq; hoīs ad aliud. s. sm̄ plūs ac̄ pud̄ vnū. 2o hoīe dulcia p̄ma actōe. quasi dulcia agrestia sic rō. 2 musica. 2 grupi scribi. 2 tomatha. p; hoīe dr̄ ē justa sm̄ q; rō. q; ad mās abili. 2 graui scili. 2 sm̄ hoc q; hēc oliedunt rōnē. 2 vlit sm̄ q; vnūq; p̄t hoīs attribuāt rei ducit. 3 2 p; q; q; ethicoꝝ. hēat justicia appellat sm̄ methaforā dicta. ¶ Ad p̄m. q; dm̄ q; justicia q; sit ꝑfidē. d nob ē. p; qua justificā ipsūm q; quid. vtpote debita ordināte ꝑcul. ac. q; sistat sic sup dictū ē. ad de justificatōe vsq; ad. q; dr̄ hēat p̄t̄z ad justicia me thaforice q; p̄t. ē. vtūtū ēt 2 dīs solutiua vita agere. 2 p; hoc p̄z rōnsio ad rm̄. ¶ Ad 3m̄ dm̄ q; justicia dei ē ab ēno sm̄ voluntē 2 ꝓsequi ēna. 2 d hoc justicia ꝑpē q; sistit. q; nūc sm̄ effectū no sit ab ēno q; n̄ē deo coēternū. ¶ Ad qm̄ dm̄ q; actōes q; sunt vsq; ad se ipm̄ sufficiāt rectificāt rectificāt. vobꝰ q; alias vtutes morales. s. actōes q; sūt ad alterū dicūt̄ specialit̄ rectificāre no solū p; qparacēs ad agere. s. ē p; qparacēs ad ēm ad q; sūt. 2 to era ea ē specialit̄ vtq; ē justicia.

Arti.

Ad xm sic predi vi q; justicia no sit vtq; dr̄ ēm lūre. xvij. nū. ferēdū ora q; p̄cepta sūt nob dicūt̄ serui dutiles sūg. qđ debuim facē. feci. sm̄ 2 dutile facē opa vtutū. dr̄ ēm ābrosiū. d. 2o de officijs. utilitē no petuidēre lucri estimatōes. dicūg. s. actissimē. p̄cepta q; facē. qđ. q; facē dr̄ no ē opa vtutū ē. aut̄ opus justicie q; ē justicia no ē vtq; ¶ Ad qđ sit ep

ntate no ē meritoriu ⁊ reddē
alicui qđ suu ē ē nāt⁹ qđ pti
ad iustitiā ⁊ no ē meritoriu
actibꝫ aut̄ uirtutū mere⁹ ⁊ iu
stitia no ē uirtꝫ ⁊ ꝯ ouo uirtꝫ mo
tiuū ē ita agibilia ēa aut̄ q ē uirtꝫ
gstituē no sut̄ agibilia ⁊ sic patibilia
utiq p plm̄ nono mēte ⁊ ad ⁊ ad iustitiā ꝓ
ueat ꝓ teq facē
opa aliqđ ⁊ ⁊ iustū uirtꝫ q iu
stitia no sit uirtꝫ moaliū ⁊ ⁊ ⁊
q ē qđ gregoriꝰ dicꝰ moaliū
dicit q dicꝰ sor uirtutibꝫ sic ꝓuidentia
ꝓuidentia fortitudine ⁊ iustitia tota
immutata bona opiō q̄ surgit ⁊
ꝯ ⁊ ꝯ ⁊ uirtꝫ humana ē que
bonū actū humanū ⁊ rectū hoīem
bonū facit ⁊ ⁊ ⁊

ppm rog dn iustitia no pt ee
rie d subiecto d trasib vl gau
pisabili si solid d volude z no
phg dissimit iustitiaa p actu vo
lutat ut exo sup dict pz ¶ Ad
pm dicto ddm q q voluntas e appe
titg ronal no retinuit nop q
vtagbi volut d ipsa ppt ipo
quite ad rtoes no retinet vtutes
et me e q quilp iustitia vitas vo
ta ¶ Ad zm ddm q voluntas ser
d suu obiectu q sequet ad app
hensiones rois z no q no ordiat
d altes voluntas pt velle dch
d ordie ad altes qd ptinet ad
iustitiaa ¶ Ad zm ddm q rede
p principatos no solu d iuasale
z gaupisale si odno appetitu ur
di d po ethicos q ois appetitg
obedit rod sub appetio aut q
hendi voluntas z no voluntas pt
ee subiectu vtutis moralis

Arti.

Ad ym sic predi vi q iustitia
no sit vtg cardialis iustitia
em gduudi alys vtutibg ut pz
capite oim sobrietate z iustitiaa
dos pcepta z vtutes vtg cardiale
no gduudi si gmia speby subio
cardiali gretur q iustitia no e vtg
cardialis ¶ Ptea sic iustitia po
vtg cardinal ita ert pudicia et
fortitudo ert tpantia vl fortitudo
no po vtg cardialis q nec iustitia
d dch no po d vtg cardialis ¶ Ad
iustitia e ad alteu ut supra
dim e ert petin qdc d proxim no
e petin cardiale si dim q petin
quo pcat hō gt se ipm q ert
nec iustitia e vtg cardialis ¶ Ad
3m e qd phg dit d ethicos qd
iustitia e of vtg ¶ Ad 4m ddm
q sic dictu e iustitia ordinat
hoes d gparte ad alia qd qd
pt ee dictu vno mo ad alia sm
ipsi deratu deo ad alia d gi

sim sic q ille q seruit alteri gti
seruit oibg hoibg q sub gitate
ra gtine ad utilitate se pt ipse
iustitia sim ppa roes manifestu
e aut q ocd qui sub gite alicui
gtine qpa ad gitate se pteo
ad totu pb aut id qd e tong e
dn z gtibz homb ptis e ordiale
d bomdtong z sim hoc q homb
tribz dicut siu ordiant alicui
hoes ad se ipm siu ordinat ipm
ad alias alias ppas singlares
e referrle ad bomu se ad qd or
diat iustitia q sim hoc actg oim
virtutu pme ad iustitiaa ptinet sim
q ordiat hoes ad bomu se z gne
adhoc iustitia di vtg cardialis z
q ad lege ptinet ordiare d bomu
se ut habitu e me e q iustitia
p deo mo cardialis di iustitia legal
q sic p ea hō geotdat lecti or
dinati actg oim virtutu d bomu
se ¶ Ad pm q o ddm q iustitia
q dui seu gnia alys virtutibg
no d quatu e cardialis si specialis
virtut ista dicit ¶ Ad zm ddm
q tpantia z fortitudo sut d appe
titu sensitio z d gaupisabili z mas
cabili hui aut virtutes sut appe
titue quozda bonoz practicabiu
sut z ssb e ptinens gtnosito vt
iustitia e sic d sbb d appetitu
intellectio qui pt ee vlus bom vt
intellectg e applicatiuus z no iustitiaa
magis pt ee vnitg cardialis qua
tpantia vl fortitudo ¶ Ad
zm ddm q ra q sut ad se ipm sut
ordinabilia ad alia z principue q tu
ad bomu se vn z iustitia legal
sim q ordinat ad bomu se pt dictu
vtg cardialis z cadit roe d iustitia
pt dictu petin se vn di p a solius
so q oe petin z debitu

Arti.

Ad sextu sic predi vi q iu
stitia sim q e cardialis non

gtale re aa p ecctia ab od
utute ꝛc

articulq

Ad septm sic pce vi q no
st aliq iustitia ptis
pt iustitia gtiale pt ututibq
em nr e supflua sic vr dna
q iustitia gtialis sufficiet or
dinat hoes ortra ord q ad alt
sit q no e nitia aliq iustitia
ptis ¶ Ptra vnd mlta no
dusificat spes utup q iustitia
legal ordinat hoes ad a sm ea
q ad mltr ptinet ut ee dict
p gno e aa spes iustitie q
ordinat hoes ad alt ꝛ hys q
ptinet ad vna sm re psona
¶ Ptra et vna sm re psona
mltr ee cui mea e mlturus
domestica q g e aa iustitia p
ticlar p qp acq ad vna pz
pt iustitia gtiale pad rõe dr
ee aa iustitia yconomica q ordinat
hoes ad bomd ge vnq familie
qd quid no dr q on aliqua ptis
iustitia e pt iustitia legale
¶ Dr g e q ch sto ms sup illud
matthei vi bñ he sumut ꝛ si
cut iustitia pt iustitia aut dr vl
ules utute vl ptis e aualtie q
ra ¶ Ad dm q sic dictu e
iustitia legal no e cen ord
nis q dr pt iustitia legale
q ordinat hoes d mete ad bomd
ge ee alios ututes q dmete or
dinat hoes ꝛa ptis ꝛa bñ que
quid pnt ee tit ad septm vd
ad alteꝛa sm re psona sic q
pt iustitia legale dr ee aliq
ututes ptes q ordinat hoes
ꝛ sepe pu tpatia ꝛ fortune
uta et pt iustitia legale dr
ee ptis e quada iustitia que
ordinat hoes ꝛa ea q sit ad
alteꝛa sm re psona ¶ Ad

dm q q iustitia legalis
sufficiet quid ordinat hoes ad
hys q sut ad alt ad q ꝙ
bomd dmete q tu aut ad bomd
vnq sm pp sp dmete ꝛ no dr ee
aliqua ptis e iustitia q dmete
ordinet hoes ad bomd alia pt
p sp ¶ Ad 2m dm q bomd ge
cuit ꝛ bomd spes vnq p sp no
debet solui sm mltudo ꝛ pauitas
sed forte dicat q a emde no
bomd q d ꝛ bomd sm sic a e no
tocq ꝛ pt ꝛ no plq d p pollu
tione dr q no bn dicut cuit et
domd ꝛ a q hui modi differe solui
mltudine ꝛ pauitate ꝛ no spes ¶ Ad
3m dm q domestica mltudo sm
plmd p pollutione distingui sm
hoc quia bec sit uxor ꝛ vni pri
ꝛ filij dmd ꝛ seruui q d psona
una e q dq alia q ꝛ to adsq di
psona no e sm ps iustitia sed
q iustitie sp sit yconomica ut di
d p octauo ¶ articulus

Ad vm sic pce vi q iustitia
pt is no sit mai speciale
q sup i d genesi ꝛ fluuiꝰ vnq spe
e cufrates dr glosa cufrates siu
thsfert interpta n di q quodvadat
q iustitia ad hoc tue pt et
sp aut no cet si tract ortat speciale
q q mia speciali ad aliqua spes
le pstat pt et q iustitia pt is no
sit mai speciale ¶ P aug d libo
lxxxvim qstom dr q qor sut ae
ututes q q dlige vita quadr vui
sp bona tpatia fortitudo iustitia
ꝛ dr q qa e iustitia q p hoc diffu
dit q iustitia pt is q e una de
qor ututib q cardinalib no sit spes
le mai ¶ Ptra iustitia dirigit
hoes sufficiet dicit q sut ad alt
q p ord q sut sp vite hoc pt
ordinatu ad alt q e mia iustitie

est gnalis z no speialis ¶ Ex q
e q plus dr q° et tullius ponit
iustitia ptinere ea q spectat ptinet
ad quietem vite ¶ Ad° dr
q oia que ponunt rectificari ponit predicti
sunt ma vtutes morales q differunt
p rectam rectitudinem p primum z°
tullius ponit aut p rectos rectificari
z meliores aut passiones z ex
tentores actiones z reactiones q
dupliciter venire in exteriores
actiones p exteriores res quibus
uitur hoc quod primo ponit attribuit
ordinato vni soli ad alium sm
aut exteriores passiones q sideratur
rectificato soli z respectu ad ciuitatem
iustitia ordinat ad alterum non est
tota ma, vtutes morales sm solum ea
exteriores actiones z res sm quandam
rectitudinem obiecti speciale punt sm eas
vni soli alteri ordinari ¶ Ad sm
q dr q iustitia ptinet q̄ ē
ad vnam partem aie d q ē sm dictum
sm ad voluptates que q̄ motus p suum
appetitum procedunt ab anima ptes z iustitia
non dicitur sm aliquam p quandam reductionem
ad ordinem anime ptes ptinet ¶ Ad
2m dr sm sicut supra dictum ē vtutes
tardinales dicuntur accipiendo nomen sm
q sunt speciales vtutes virtutibus determinatas ma ¶ Ad° sm q sunt
quedam gnales modi vtutum q̄
non loquitur d aut dr em q pars
ma ē quedam res appetens data et
fugiendas temperancia ē refrenatio
impetuum ab illis q̄ appetit delectatio
fortitudo ē firmitas animi aduersus
ea q̄ timet molestia sc̄ iustitia
ē q̄ precepta diffundit dilectio dei
z proximi q̄ sic ē gnalis respectu eorum
ordinis ad alterum ¶ Ad 3m dr sm
q passiones exteriores q sunt p se
me modum sm se non ordinant
ad alterum q̄ pertinet ad speciale rectum
iustitie dr eorum effectum sunt ad
alterum ordinabiles sc̄ operationes
exteriores dr no se q̄ ma iu-
stitie sit gnalis arti

Ad nonum sic predicti vi q
iustitia sit ma passionum dr
enim plus d° et tullius q ma
voluptatem z tristitiam ē modalis
vtus (voluptas at i delectatio z
tristitia sc̄ passiones q ut supra habitum
ē circa passiones q agendo p iustitiam
sit vtus modalis circa ma passi-
ones ¶ Preterea p iustitiam rectificatur operationes q sunt ad alterum sed
operationes huiusmodi rectificande non
pertinent ad passiones sunt rectificate q-
ex ordinatione passionis precedit
ordinatio appetitus operationibus p-
ad adulterium tra z p̄r superfluum
amore pecunie pertinet ad furtum
q° dr q̄ iustitia sit ma passionum
¶ Preterea sicut iustitia ptinet ad
alterum ita et̄ z iustitia legalis
dr iustitia legalis ē ma passionum
aliquam non se extendit ad ordinem
vtutum quarundam mala sunt ma pas
siones ¶ Ex q ē q plura dr° et tullius
dr q ē ma operationum ¶ Ad°
dr sm q habitus q̄ vitam ex duo-
bus appetitibus q° quod ex ipso sc̄o
iustitie q ē voluntas ex motu vo-
luntatis sunt passiones ut supra habitum
ē sed solum motum appetitus sensitivi
passiones dm 2m iustitia non
ē ma passionum sic temperancia et
fortitudo q sunt virtutes legales z principales q sunt ma passionum
ex parte tamen q iustitia ē ma ea
q sunt ad alterum non aut passiones interiores d mete ad alterum
ordinari z iō iustitia ma pas
sionum non ē ¶ Ad 3m sm q° dr sm
q non quelibet vtus moralis ē ma passionum
sed voluptatum z tristitiarum sic ma mala

Na fortitudo e ꝺra ho rect ct
audanas ꝙ hoc vtꝫ moalio or
dia ad ꝺlectacoes e tristicia
sic ad ꝙsda fines q̃ sequcies q̃
ur phus dr d 2o ethicoꝝ de
lecta 2 tristicia e fines pdus ad
que respiciet3 vnuqꝺq; ḡ ꝙ
malu ḡ quꝺ bonu diag 2 ḡ
no ecꝑ ptinet ad iustica q no
e iust ꝙ no gaudi iuste o pacibꝫ
ut dr d pmo ethicoꝝ ¶ Ad 2m
ꝺdm q opacoes exteriores medie
sut q3 mo int3 res exteriores q
sut eaꝝ mia 2 int3 passiones in
teriores q sut eaꝝ pn̄a dolor
aut q̃ cc defectu d uno corꝑ
siw ḡ q sit defectꝰ d alio sit si
alios surripiat re alicui no cu
pidit habendi si volunt̃ ꝛ̃ndi
tur eos si quis alicui re q̃ripiat
qua tñ surripies no valet restitu
ca ḡ exteriores opacones sm q ad
exteriora ordinat ptinet ad iu
stica ꝙ restituacoes eaꝝ sm
q a passiones interiores ptinet ad alas
virtutes modales q sut circa passiones
Vñ si reproches alienet3 iusti
ꝺpetit d quatu e ḡ equalte
reꝑtoribꝰ q̃ stituenda lubcalutaꝝ no
d quatu p̃cedit ab immoderata
q̃cupiscentia diuiciaꝝ ¶ Sꝫ q̃ ro
pacoes exteriores no sm̃ spec
ant vtilibꝰ passionibꝰ ꝙ magis
a rebꝰ exteriorib⁹ sut de obiect
to p se loquendo opacoes exte
riores magis sut mia iustice q̃
aliaꝝ virtutu modaliu ¶ Ad 3m
ꝺdm q homo q̃ e sines singla
riu psonaꝝ d q̃ ē exterius se
homo tocꝰ sines e ꝙ ꝺ3 pcul hoc
aut vmg ꝑpe sm̃ no e sm̃
altꝰ 2 eo iustica legal q̃ e
ordinat ad bonu q̃ magis se
p̃ extendet ad diuersos passiones
q̃ ḡ aliqlit dispom̃ 2 se pe
q̃ iustica p̃ncꝑ q ordinat ad
bonu altꝰ sm̃ pde q̃ quo
iustica legalis p̃ncipaliꝰ se
extendat ad alias virtutes q̃ru
ad exteriores opacones eoꝝ d q̃m
sꝫ principat lex opa fortis face
2 q̃ timi 2 q̃ mansueti ut dr d
q̃ ethicoꝝ ¶ Ad 4m

Ad 4m sic pceꝺ vr q̃ mem
iustice no sit mem rei bo
em q̃ bonu salua ꝺ obligꝫ sꝑlig
ꝫ virtutꝫ moaliu ꝺ 2o ethicoꝝ diffinit
ce Gaburg electo d mete exponꝫ
ꝺfinita rõe quo ad nos q̃ 2 d
iustica e medium rei 2 no rei
¶ Ꝓtꝛ ꝺ hꝫ q̃ sut sꝑflua bona no
e accipe e superfluu 2 ꝺmin mutu
2 p̃ quod no mem sic p̃ de virtutibꝰ
ut dr d 2o ethicoꝝ si iustica e circa
sꝑflua bona ut dr d 5o ethicoꝝ q̃ iu
stica no e mem rei ¶ Ꝓtꝛ ꝺ in
aliqb⁹ virtutibꝰ ro dr cc medium
rei 2 no rei q̃ diuisiode accipi
p̃ q̃ p̃ acoes ad diuisas psonas q̃
q̃ vm e minꝰ altꝰ e paꝝ ut dr
d 2o ethicoꝝ sꝫ hꝫ ecꝑ obseruat
d iustica no em eaꝝ pena pu
nit qui peccauit principe 2 qui
peccauit priuata psona ḡ iustia
no hꝫ mem rei sꝫ medium rei
¶ Ad 5m q e q̃ pncꝰ d 5o ethicoꝝ
assignat mem iustice sm̃ ꝑ
portionalitate arithmetica q̃ d e mem
rei ¶ Ad 6m ꝺdm q sic sup dm
e de virtutes modales q̃ sut p̃n̄cipa
tia passiones q̃ d rectificato no
altꝰ dr nisi sm̃ q̃ p̃acoes ad ipsum
hoc cui sut passiones sm̃ q̃
masculꝰ 2 q̃cupiscit put dr sm̃ di
uisas diuitias 2 eo mem rei alius
virtutu no accr sm̃ proportiones vnius
rei ad alteram ¶ Sꝫ obij sm̃ q̃ p̃acoes
ad ipsum virtuosum ꝑtinꝫ ḡ ꝙ
e mem solum sm̃ hoc quo ad nos
Sꝫ mia iustice e exteriorum opaꝝ
sm̃ q̃ quꝺ rectu mꝫ e usq; debita
p̃portiones hꝫ ad alios p̃sonas

Dico medium iustitie qsistit d
qdā ꝓportiō ẽ ꝯlite rei extrior
ad ꝯtiorē ꝑsonā ẽ ꝯle aut
realit ẽ mēr ut maiꝰ r mīgnit
dr d deo et ſticiꝰ vñ iustitia ḥ
mēr rñ ad ꝑm ꝙ ꝺm ꝙ ḥo
medium rei ẽ ecc medium troiū ẽt
to d iustitia ſaluā no vtutꝫ
moral ad ꝝm ꝺm ꝙ homo
ſpp dr ſi boo qđ ẽ oibꝫ mod
bonū ſic vtutes ſt boe rc vbꝫ
q ſut bona ſpit no ẽ accipẽ me
dium r ēma ad 2oo dr aliq ſpr
bonū ꝑ ẽ abſ bone ſ ḥ ꝝ nāz
ſuā q ſiderata ꝙnus ꝑ abusū
poſſit ſ malū ſic ꝑ de diuicijs
r honorib⁹ r delib⁹ ꝑ actꝰ ſu
ꝑfluū r imminutiū q ſtū ad ſocē
q ꝑnr eis utile vel inutile male
r rta ſpr bona dr ẽ iustitia
ad ꝝm ꝺm ꝙ duma illata
alia ꝑportiō ḥ ad pncipē
r alia ad ꝑsona ꝑuata r io
oꝫ aliꝰ abeqre ultra ꝙ duma
ꝑ vindicta qđ ꝑtinet ad duīte
rei a no ſolū ad duīte roiō
Ad vnderm ſic ꝓcedit vi ꝙ
actꝰ iustitie no ſit reddere v
nicuiq qđ ſuū ẽ aug ſcdo xm⁹
de trin⁹ tribut iustitie ſubuenire miſer
ḥ ſubuenire miſer no tribuit eis
q ſunt eorū ḥ maiꝰ ſit mīa q iu
ſtitie actꝰ no ẽ tribuere vnicuiq
qđ ſuū ẽ ad tulliū ꝓ de offi
nō dr ꝙ beneficētia ꝙ benignitꝰ
vel liberalitꝰ appellat ḥ ad iu
ſtitiā ꝑtinet ſ liberalitꝰ ẽ de ꝙb⁹
dare alicui no de eo qđ ẽ ei ḥ
iustitie actꝰ no ẽ reddere vnicuiq
qđ ſuū ẽ ad iustitiā ꝑtinet
no ſolū rem diſpendio debito mo
ꝺꝫ etiā diuinoſas actiones ro
hibẽt puta homicidia adulteria
et alia huiuſmodi ſi reddat quod
ſuū ẽ vide ꝓ hoc diſpendium ḥ ꝑtinet
ad ꝺm ꝙ ſic ꝓcedit vi ꝙ
iuſtitie ꝙ dr ei ḥ actꝰ ẽ reddere
vnicuiq ꝙ ſuū ẽ ad ꝝm ꝺm ꝙ ad
broſiū dr ꝺ ſpino de offic⁹ iuſtitie
ẽ q vnicuiq ꝙ ſuū ẽ tribuit alie
nū no videt utile ꝙdā ꝝ neceſſi
tit ut q⁹ actꝰ ille qui dat ad ꝝm
ꝺm q ſic ductꝰ ẽ ma iuſtitie ẽ
opa⁹ ꝙtior ſm ꝙ ipa vt reb⁹
ꝙ ꝑ eā utm ꝑſona alteri
ꝓde ad quā ꝑ iuſtitiā ordinat
ḥ aut dr ẽ ſuū vnicuiq ḥ ꝙ pe
qđ ei ſm ꝓportiō ꝯlite dēbet
r io ꝙdā actꝰ iuſtitie nō ẽ aliud
quā reddere vnicuiq qđ ſuū ẽ
ad ꝝm ꝺm ꝙ iuſtitia nō ſit
virtꝰ cardinal q ac vtutes r ales
adiuncta ſit magnā liberalitatē r
ac ḥ modū vtutes ut ſpa ꝓhibẽt
r io ſubuenire miſeris qđ ꝑtinet
ad magnificētiā ad pietatē r liberā
bn facere qđ ꝑtinet ad liberalitatē
ꝙdā reducit⁹ attribuit iuſti
tie ꝑ ſi ꝑtinet vtutes ꝑ ſe ꝓ ꝑ tm⁹ ad
ꝝm ad ꝝm ꝺm ꝙ ſic ꝓcedit vi
ꝺ ꝙ⁹ et ſticiꝰ oe ſuperfluū vbꝫ
q ad iuſtitiā ꝑtinet ſunt exteri
oꝛa vocā ſic r oe qđ magnificē
dapsilē r ḥ io ꝙ iuſtitia ꝓ
ẽ et ꝑtinet quodammodo ad
voluntarijs q̄ nūc oibꝫ reb⁹ puta
emptōe r vendicōe vtꝫ ḥ ꝙ ꝑ ḥ
noīa dicūt r exponūt duari ḥ noīa
ad oīa ſpa q ꝑtinet iuſtitia r ca
ſtitio e de ḥ qđ ẽ reddere vnicuiq
qđ ſuū ẽ

Articulꝰ

Ad duodecimū ſic ꝓcedit vi ꝙ
iuſtitia no ꝑtineat ad
oēs vtutes morales ad iuſtitiā
em ꝑtinet reddere alteri qđ ſuū ẽ
ad liberalitatē ꝑtinet de ꝙb⁹ dare ḥ
vtuoſis et ꝙ liberalitas ẽ ad oēs vtutes
quā iuſtitia ꝓpria nō ornat
nec ꝙ aliquid dignificet ſi ḥ magnā
nimitatē et ornamentū iuſtitie
r oēs vtutes ut dr ꝺ ꝙ ⁊ ſticiꝰ ꝺ

gō magnanimitas ē nobilior q̄n
iustitia ¶ Dtā vtq; ē ēra difficile
le 2 bonū ut dī 2o ethicorū ¶
fortitudo ē ēra maxīe difficilia
quā iustitia vī ēra pulchā mōstr
ut dī 2o ethicorū ¶ fortitudo
ē nobilior iustitia ¶ 3 q̄ ē q̄d
tullq dī 2o de officijs ē iustitia
vtutū splendor ē maxīe ex qua
bonū vīrī nomiāt ¶ 2o dm q
sī loḡm de iustitia legali mā
festū ē q̄ ipa ē pfectior int
ēcās vtutes moales ē q̄ per ipā bonū
ōe p̄mit bono sīm vm q̄ p̄e
ḡm hō ē 4o ethicorū pbq dī q̄
p̄dictā vtutū vī ē iustitia
2 neq; ē hesperus neq; lucifer
ita admirabilis ¶ ēra sī loḡm
de iustitia p̄fert p̄cellit ēt alias
vtutes moales dū hoc quadā
p̄ma p̄ suū ēp̄m pte subiecti q̄
hō ē nobilior pte aie 2 in
appetitu rōnali sīt volūtas alijs
vtutibus moalibus ēxonibus ad appeti
tū sēnīm adq; p̄net passiones
q̄ sunt mīa aliarū vtutū moaliū
ārō suū ēp̄m pte obiecti ita ā
vtutes laudāt solū sīm bonū
quā vtuosi iustitia aut laudāt
sīm q̄ vtuosū ad alium būnt hīc
de iustitia q̄ amō ē bonū alterius
ut dī 2o ethicorū 2 ypr hō plus
dī 2o ethicorū vtute ē ēe mā
mas vtutes eas q̄ sunt alijs ho
nestissime sīglē vtq; potentia bene
ficētia ypr hō 2 fortes 2 mustos
magnifice honorāt q̄m fortitudo
ē utilis alijs ī bello iustitia aut
ī bello 2 ī pace ¶ Ad p̄mū q̄m
dm q̄ libēalitas 2 sī de suo dā
tū hō sīt 2 quātū hīt q̄ sīdērāt
q̄dē ipē vtutē bonū q̄ iustitia
aut dat alteri q̄d suū ē q̄ cōsī
derāt bonū ōe 2 ppēa iustitia
obligat ad ēcās libēalitatis aut
ad ēcās sī ēxtrēdē nō p̄ 2 ut ēs
libēalitas q̄ de suo dat supra
iustitia fundā ī q̄ qs̄ituat
vnicuiq; q̄d suum ē ¶ Ad 2m dm
q̄ magnanimitas ī quātū supponit
iustitiē aug; ēcās bonū tē q̄ tū sīt
iustitiatus vtutē ipēctus hīet ¶ Ad
3m dm q̄ fortitudo 2 sī sit ēra
difficilia ā nō tē ē ēra melioā
ēa sit solū ī bello utilia iustitia
aut 2 ī pace 2 ī bello sīt diffīcilis

¶ Ōm cōsīderādū ē de
iustitia p̄ ēra hō q̄tū 2
cōmūt p̄o utrū iustitia sit
spēciālis vīrtus 2o utrū iustitia agē
sit ypm iustitiē 3o utrū aliqs possit
iuste pati vel fē 4o utrū iustitia
ēp̄o suo ḡnē sit p̄tm mōrtāle

¶ Ad p̄mū sīc p̄cedit vī q̄ iu
stitia nō sit vīrtus spēciālis
dī ēm p̄a iohīs 2o ōe p̄tm ē ī
cōtrā bō magnanimitas vī ī dēc q̄d
iustitia q̄ iustitia ē ēqlitas q̄
ēm ī iustitia vī ī ēe q̄d ēqlitas
sit dignitas q̄ iustitia nō ē
spēciālis p̄tm ¶ Dtā nūm spēciāle
p̄tm oppō oībus vtutibus q̄ adulterium oppō castitati q̄ ad
hoc idē oppō mansuetudini 2 ysa
q̄ iustitia nō ē spēciāle p̄tm
¶ Dtā iustitia iustē oppō q̄ duo
litate 3 ōe p̄tm ē ī voluntate
ut aug; dī q̄ iustitia nō ē spēcia
le p̄tm ¶ 3 q̄ ē q̄ iustitia iustē
oppō ēt iustitia ē spēciālis vtq; q̄
iustitia ē spēciāle vīrtus ¶ Ad 1m
dm q̄ iustitia ē duplex una q̄dē
legalis q̄ oppō legali iustitiē 2 hī
q̄d sūmēndā ē spēciāle vīrtus ī
q̄tū rēspiciat spēciāle obm sīc bonū
cōe q̄d q̄tēpmt ēt q̄tū ad ēxtēsiōē
ē vīrtus q̄dāle q̄ q̄tēpit bonū
q̄d p̄ hō ad sua p̄tā dēbet
sīc ēē sua vīta q̄uātū rēpugnāt
bono cōi iustitiē vocē hōm q̄
ad iustitiā dūcāta sit 2 sup ōe
iustitia dīcitur ē ¶ Ad 2m dī iustitia

ſm d eqlit q̃da ad alterꝰ put
ſo ho vt hre plus de bono ſu
duuge a honoibg a mg̃ mal
pñ laboibg a dapnis Hic duplr
ſi mag ſpeale ſc ptre vicu u
ſtrae oppoſitu ¶ Ad ſm q̃ dr
q̃ ſic uſtria legal dr p qđ acto
ad bonu de q̃dam uta uſtria
duua dr p qđ acto ad bonu dr
uirtu tu replicat oe patu ſm
ho oe patu dr ee d eqtas ¶ Ad
2m dr q̃ duſtria ee ꝓpriꝰ oppo
dr ee odbg utibg q̃ qdam
ſt extrior ee ad actꝰ ꝓmer ad
uſtinda ad alias utites mod
leꝭ ſi duſtiode ſic ſupp dm ¶
Ad 3m dr q̃ voluntas ſic ſe
ſe extrdit ad mag tota modle
ad paſſiocꝰ a opacoꝰ extriorꝰ
q̃ ſut ad alterꝰ ſi uſtria ꝓfic
volut ſolu ſm q̃ ſe extrdit ad
opacoꝰ q̃ ſut ad alterꝰ ſilr
inuſtria Articu·

A 3m ſic predr vi q̃ đs dr
ra duſtia ſolo q̃ facit duſtu
habitu em ſpecificꝰ ꝑ obiꝫ ut
ex ſupp dict ꝑz ſi ꝑm obiectu u
ſtrie e iuſtu a ꝑm obin duſtrie
e duſtu q̃ a duſtia dicit q̃ đs
ſolo q̃ fit duſtu ¶ Ctra plia
dr d 9o ethicoꝝ falſa ee opione
quottuda q̃ eſtimat d pte hoꝝ ee
ut ſtatu ſanat duſtu a q̃ uſtia no
poſſit mg̃ facit duſtu q̃ duſtus
ho aut no eet n̄ facit duſtu eet
ꝑm duſtia ꝰ aliq̃ ꝰ iudicat q̃ a duſtia
ſolo q̃ fit duſtu ¶ Dcta ee no
ſe hꝫ oib vtg ad ꝑm actu a cadro
e de vicijs oppoſit ꝰ hꝫ q̃ ſanat
aliq̃ d tepand dr d tpatia q̃ ſanat
fit đs q̃ duſtu dr duſtia ꝰ hꝫ q̃ eſt
g plia dr d 9o ethicoꝝ q̃ đs fit
duſtu a duſtia no e ¶ Ad 2m dr
q̃ ſic obiectu uſtrie e đs eqle d
rebg exterioribg utia eſt obiectu duſ
trie e aliq̃ d eqle put ſtꝫ ad u aſſ
but plia ul img q̃ ſibi q̃ perat ad
hoc aut obin q̃ a habitꝰ duſtrie
mente q̃ po actu q̃ vocat duſtificato
ꝑ q̃ dr q̃ qu fit duſtu no
e duſtia dr 2o ꝑ defectu q̃a
rib opacoꝝ ad ꝑm obin q̃ quid
rhpit ſpeꝫ a no ꝑ ſeab obd non
aut ab obiecto ꝑ actꝰ dligs at
q̃ ſut ꝑ fine ꝑ ſe dr đs qđ eſt
directu ꝑ actꝰ aut qđ e ꝑ te
coc a ideo ſ đs ſanat đs qđ
e duſtu no tedes duſtu fact
puta cuſtor ſit pigniorataria no
ſm ad ſe duſtu fact te no ſit
duſtu ꝑ ſe a forſit loqđo ſſm
ꝑ actꝰ a q̃ mat ſanes id qđ e
duſtu 1m a tlis opacoꝝ no denat
duſtificaꝰ 2o ꝑ q̃ mg̃ ꝑ
defectu q̃acoꝝ ꝙ q̃ opacoꝝ ad
habitu ꝑ em duſtificaꝰ predr
q̃ quide eq̃ aliq̃ paſſioc puta
re vt q̃ pi ſcie q̃ aut eq̃ e
lectoe q̃ ſt ipa duſtificaꝰ ꝑ ſe
placa a tue ꝑ predr ab habitu
q̃ vnuſq̃ habet q̃ habitu
e ſm ſe acceptu q̃ q̃cit illi habi
tu fact q̃ duſtu eq̃ dr eoe et
electoe e ꝑm duſtia ſm q̃ duſtꝰ
qui hꝫ duſtie habitu ꝫ fact m
uſtu ꝑ mereꝫ vl eq̃ paſſioc
ꝑ đs abſq̃ habitu duſtrie ¶ đ
ſm q̃ obiectu q̃ obin ꝑ ſe a for
acceptu ſpificat habitu no aut ꝑ
actꝰ mat a ꝑ actꝰ ¶ Ad 2m dr
q̃ no e facile cuiuſ facit duſtu
eq̃ electoe q̃ đs q̃ ſe placet a no
ꝑ aliud ꝫ hꝫ ꝑm e habitꝰ
habitu ut ibi dr ſolu dr ¶ Ad 3m
dr q̃ obin tpatie no e đs q̃ extq
ſtitutu ſic obin uſtrie ꝫ obin
tpatie actꝰ a tpatu actꝰ ſolu m
q̃acoꝝ ad ſm hoc a no đs e ꝑ
actꝰ a ꝑ mereꝫ no ꝑ dr
tpatu nr mat nec forſit a ſilr
nec tepatu a quattu adhoc e
diſſile d uſtria a dalijs vtutibg
moralibꝫ ꝫ q̃ tu ad q̃acoꝝ q̃a
ad habitu d odbg ſilr ſe hꝫ Ar

A 3m ſic predr vi q̃ đs q̃ua
poſſit pati duſtu volenti

Iniustu em ē dequale ut dictu
ē ſi aliqs lesedo ſe ꝑm recedit
ab ęqlitate ſic ꝯ lesedo aliq
dquis ꝑt ſibi qđ facđ iustu ſe
z alteri ſi quis facit iustu vo
lēs ſatis q̄ dqđ voleđ ꝑt pati
iustu maiore a ſe ipo ¶ Ista nilq
ſm legē cule punit nꝫ p hoc q
fit aliquid iusticie ſibi q̄ re
uertit ſe ipoꝺ punit ꝑm legē
ciuilē p hoc q̄ puabā antiq̄ hono
re ſepulture uel p plm d ꝯ ethi
corꝫ q̄ aliqs ꝑt ſibi ipo facere iu
ſtū z ita grauit q̄ dqs iustu pa
ri nā voleđ ¶ Ista n̄ fit iustic
ꝺ alii pariter iustū ſi grauit q̄
aliqs faciat iustū alii hoc voleti
puta ſi vēdat ei ē rariꝰ qđ
valeat q̄ grauit dquē volentē
pati iustū ¶ Ad z q̄ q̄ iustū
pati oppoſitū ē ei qđ ē iustū
facē ſiꝰ fit iustū n̄ voleđ
hoc p oppositū n̄ pati iustū
n̄ volendo ¶ Ad 3o ꝺm q̄ actio de
ſui roē pceđit ab agēte paſſio
aut ſim ꝓpriā roēm ē ab alio ſm
no ꝑ ē id ſm id agēdo z patiēdo
ut dicit z 3o z 2uo phi ꝑ ꝑm at
ꝑm agēdi d hoībq ē voluntas
ꝯ io illud ꝓpe z ꝓpe ſe hoc facit qđ
voleđ facit z ēgrio illud ꝓpe hoc
pati dr ꝑt voluntate ſua pati
q̄ iniustū ē voleđ pn̄m ē ep̄e
ꝑpe h̄ deo dquātū ē huiusmodi
magis ē agēdo qđ patiēdo ꝺm
ē q̄ dr iustū p ſe z ꝑ ſe licet hoc
nō ꝑt facere n̄ voleđ nō pati n̄
nolendo ¶ Quarto aut z q̄ n̄ia
loquendo ꝑt aliqs id qđ ē de ſe
iustū vl facere nolendo ſic ē
quib ꝑt ꝺ ut dicit opa vl pati
volendo ſic ē quib ꝑt dr aliq
ſua voluntate ¶ Ad ꝑm q̄ ē ꝺm q̄
tū aliqs ſua voluntate dat alii
id q̄ ei nō dr nō fit nec iustitia
ner dequalitate hoc em ꝑ ſuā vo
luntate poſſidr res z ita nō ē ꝑt

ꝓportioꝰ ſi alii ei ſubtrahā ſm
ꝓpriā voluntate vl a ſe ipo vl ab alio

¶ Ad 2m ꝺm q̄ aliq ꝓpria ſim
dū ꝑt cōſiderari ꝺo ſm ſe z
ſi ſibi aliꝰ nō numeretur ſ ferat
ꝑt quide hīre voces alterius ꝑtis
ꝑꝰ ut depanio vl ꝓprie dicē nō
n voces iuſticie q̄ ſic iuſticia
ſit ē ad alterū ita z iuſtitia ¶ Ad
ꝑt cōſiderari alii hoc dquātū ē
alii cuī ſuppō vl dquātū eſt
alii dei ſi creatura z ymago z ſi
occidit ſe ipm dicit quid facit
nō ſ ſi cui z deo z io pumit ta
ſm legē diuinā qua ſm legē hu
manā ſic z de formicatōe aplq dr
ſi q̄ triplū dei violauit dr ꝑdet
rm duplū ¶ Ad 3m ꝺm q̄ paſſio
ē effectꝰ actoꝰ cuiuſcūq; ſm hoc at
q̄ ē facē z pati iustū id qđ mā
ē atte di ſm id q̄ ē cuiuſq; agit ꝑt
ſe cōſideratū ut dictū ē ꝑ alii
qđ ē id ſorte z ꝑ ſe atte di ſm
voluntate agētis z patiētis ut ex
dictis ꝑt ꝺm ē q̄ aliquē facē
iustū z aliū pati iustū mā
loquendo ſi ſe ꝺ remota ſi ſi fōr
loquim ꝑt aliquis facē iustū
de deo iustū facē cū a deo nō pa
tiā iustū q̄ voleb pati z ex
ꝑt aliquis pati iustū ſi nolen
id qđ ē iustū patiat z tūc ille
ſ hoc fiat ignorāt nō faciet i
ustū forte ſi ſciat tamē

¶ Ad 4m ſic ꝓcēdit vide q̄ non
quicūq; fiat iustū peccat
mortaliter peccatū enī veniale
nēcſſariū opponit ſi quis veniale ꝑtm
ē q̄ aliquis faciat iustū ſed cōm
ꝓpriū ꝺr ethicoꝝ de iuſta age
tiū loquendo quis no ſolū ignorāter
ſed ꝑ ignorantiā peccat venialiter
ſi ꝺ nō quicūq; fiat iustū ꝑtm
mortaliter ¶ Dicēdū q̄ ꝺ aliq ꝑtm
iuſticia fiat pars a medio declinat
ſi hoc in ē tolleratur z inter malos
ꝑtā ꝓputabitur ut ꝑ ꝑhm ꝺr ꝺ
ethicoꝝ nō q̄ quis fiat iustū

prat mortis. Preterea cautus esto in omnibus virtutibus et potissimum grate ad patrem dicit mortale. Si non oia peta dimittit alijs virtutibus sue mortalia. Nec necessarium est dicere sue primum mortale. Ex quo patet quod lex dicit primum mortale. Ex quibus sequitur quod dicens sue dicens sue quod preceptum dei quod vel reddas ad furtum vel ad adulterium vel ad homicidium vel ad aliquid horum dicit ut eo sequentibus habebitur quod quicunque sue dicens sue prat mortale. Ad primum igitur dicendum quod sicut dictum est de dicta petitione ad primum mortale et quia ratio peccati est quod est contra rationem aut naturam illatum est ei cadere repugnat quod moveat ad volendum homicidium alicui ratione cuius dicens sue assentat dicenti mortale et quod facit dicens sue eo quod dicit primum mortale. Ad primum igitur dicendum quod ignorantia vincibilis dicitur quod potest vocari ignorantia primum et ipsa ignorantia quod mere venialis non autem ignorantia universalis quod non excusat aut ignorata sunt dicens sue non sunt dicens nisi per accidens ut supra dictum est. Ad secundum igitur quod est quod dicens sue deficit a ratione huius eius quod dicens sue facit aequalitatem secundum reputationem ad eum cui dicitur quod voluntate eius quod dominus patris puta si auferat alicui denarium vel pomum vel aliquid huiusmodi quod sit ille non lesa nec ei displicerat. Ad tertium igitur quod peta quod sunt quod alias virtutes non sunt sue dicens sue mortalia alicui sicut portat ordinator quadam ita passiones quarundam virtutum ethicorum.

Deinde considerandum est de iudicio circa hoc quod primo utrum iudicium sit actus iustitie. Secundo utrum sit licitum iudicare. Tertio utrum aliquis sit suspiciendus sit iudicandus. Quarto utrum dubia sint determinate per iudicium. Quinto utrum iudicium secundum sit secundum leges scriptas pferendum.

Ad primum sic proceditur videtur quod iudicium non sit actus iustitie dicendum primo philosophi ethicorum quod unusquisque bene iudicat quod cognoscit de iudicium ad virtutem quod cognoscitur per timorem virtutum aut quod cognoscitur per prudentiam sicut quod iudicium magis pertinet ad prudentiam quam ad iustitiam quod et voluntate ut dominus. Sed contra applicatur dicit per ad corpus. Qualibet iudicat ita sicut habitus magnificentie efficiuntur quales unusquisque virtutis quod videtur mihi per simplicitatem quia dicit quod nobis ut dicit romanos quod iudicium magis pertinet ad caritatem quam ad iustitiam. Preterea ad unamquamque virtutem pertinet rectum iudicium ergo pertinet ad virtutes quod videtur per primum libro ethicorum non quod iudicium pertinet ad iustitiam magis quam ad alias virtutes. Preterea iudicium videtur esse actus rationis dicendum autem iustitie dicendum non solum iudicium sit actus iustitie sed quod pertinet ad quod iustitia quod per philosophum dicit quod iustitia quod iudicium non sit actus iustitie sed quod iudicium pertinet ad quod iustitia quod iudicium importat quandam rectitudinem iustitie sicut autem per aliquem habitum virtutis sicut castitatem recte determinatur quod pertinet ad castitatem. Ita iudicium quod importat rectam determinationem eius quod est iustum pertinet ad iustitiam per quod plinius dicit quod ethicorum quod locus ad iudicem sicut sit ad quod ad iustitiam quia per quod philosophum quod non iudicium sed quod primum quod locus sit recta determinatio

·lx·

iustos applicatur et ad finem rectas determinatos. Quibus tribus rebus tactis dicendum quod dicitur in oblatione ad tertium iudicium duo requiruntur quorum unum est quasi materiale et alterum formale. Iudicium autem iudicium et actus iudicis dicitur uel diffinitio debiti et iusti et quo aut mediante diffinitio debiti et iusti habet esse sufficienter ad rectum iudicandum. Et hoc est prudentia. Unde prudentia primo et per se iudicatiua est iusti. Sicut habitus et ad secundum patet quia sicut dictum est iustitia facit hominem habere voluntatem rectificatam ad recte iudicandum. Et ideo sicut dictum est prudentia primo et per se imperat iustitie. Et quia iudicium est actus iustitie sicut imperati prudentie. Et sic iudicium procedit ex iustitia sicut a principio extrinseco

ualeria si cui amanuense ut ego
Ssimq dt Qd3m dd3m q ubcq
gstitui ut mpt dei in dr deu
tronomij 3o q8 iuste iudicate
a pgea subdit q dei e iudicium
Qd3m dd3m q illi qui sue d
ubq pfno dm iudicad eoo
qui sue deys petio vl moribq
ut ds tomq dt sup 1o matthei vij
nolite iudicare & subdit hoc est
dfq qm ea pcta sut publica q
ego hoc qnq audiui vidi dubiq
alioz si aut no sut publica s
occulta & incerta iudicadi dmi
neat pt officiu pr cui q iudicare
a tiorie vl aliquale vl iudicare
Undaut q dt dubio & sinone
dm si ueneno noos & eoem
uicio ee cogem sciaq & ab pri
pumedu dubiq nec in pr ho
ho sic se hm q8pnat ut nequ
q8pnacoz medio sd acqrat dz
q8 q8pnaq aliu ondi se silr q8p
nabile q ee pr id pbm & pile

Ad3m sit predi vi q iudicium
ego suspice pcedo no sit il
licitu suspicio cui vi ee opinio
i cta de alq malo vndi pbiq &
vo ethicoz pot q suspicio sc hz
& ad verum & ad fm si de sm ribq qd
fcetibq no pt hui opio id cta
cui q iudicui quamd sit cta hu
manos actq q sue d sm ribq qui
fcetibq vi q in iudicui ccp licu
tu si ego suspicive iudicad no li
cet Notea p iudicui illicitu
sit alicui dubia pono si suspicio
mala d sola opione hoiis q sit
& no vi ad dampna alteri pmde
q suspicoz iudicui no e illicitu
Unde si sit illicitu dz q ad iusti
tia reducat q iudicui e actq
iustie vt dictu e ff de iustitia &
suo q ie se petit e mortale ut su
pra dictu e q suspicoz iudicui
se ccp petit mortale si ccp illicitu
si ho e fm q suspiciens vitande no

possit ut dt glosa augustini
sup 1o pme corinthioz mo nolite
ad tpe iudicare q iudicium su
spicionis no vi de illicitu Qz
q e q p crisostoq sup 1o matthei
vij nolite iudicare icpt dt dns
ho mandato no phibz opiaos
eo benuolentia alios corripe
sine p iactantia iustie sue
opiam opiamos suspicari &
sol placeq suspitiosis odi
tuleo ecto a q deprimat eo Qui
dd3m q sit tuliq dt suspicio ipsius
opioi mali q ex leuibq dicitur
predit & q tuit ex ibq uno quod
mo ex hoc q ho aqs de ipo malq
e ex hoc ipo q q sciq sue ma
liue facilit de alio malu opiaf
sm illud ecclie 1o d via stulti q
ambulas cui ipe sit de spicax dicit
stultus esse at Deo pueri ex ho
ho q de male affici ad alteri cui
cm aliquo q reprimit vl obuiat
d nra sci vl iudz ei ex leuibq
sepno opiaf mala de ipo q
dnq agit facilit credit q appetit
Deo placet ex loq ra expectia vn
plusq dt 2o rethoite q senes
sut maxie suspitiosi q in tricis
experti sut aliox defectu pme ad
due suspicio ne malefice pmet
ad pusillate affectu Iza vd causa
diminut hoc suspitionis m
quatu ex pienia ad titudi
pficit q e q hoc suspicio & ro
suspicio via q da d portata
quato maior precedit suspicio
tato maior e vitiosio & aut
tplex q iadq suspitio mo pmq
quid q iadq e ut ho ex leuibq
dicitur & liomte aliq subiuae
ripit ter e venale & leue petu
pmet cui ad tepta ui, huana
sit qua vita ista no duci ut ha
lie d glosa sup illud p ab cem
mo nolite ad tpe iudicare q
q iadq e cui aliqua p dco malo
cia alteri e ex leuibq dicit

UNIVERSITÄTSBIBLIOTHEK
GIESSEN

·lx·

& gos. sit de aliquo ⁊ nu c petm
niorle dquatu no c sh gtepru
p pmm end glosa ibide subdit
c. si d' suppiocb vitale no possig
qi hoes sug udicatu ⁊ diffinitiu
firmas qi suas gtme debc q
triabg c end gr. udex eo suspicie
predit ad aliqué gbep ndu ⁊
hor dnte ad iustiad ptiet un
c petm niorle g ad p'm go
ddm q dquanc actib g ducm
alig ctr do no quisse d dmia
tuib si s'm q queut tdume pñ
sud dg' p ydoneob testeb pbia
ad 2m ddm q eo hoi'po q dqe
mala opioz hb de alio sn ca suf
ficiet debite gtepmt ipm ⁊
eo durna ei ad 3m ddm q
qr iustia ⁊ iustia c tra ex
treb' ope acced ut dictu c
te udicu suspicio su dnte ad
iustiad ptiet qn ad actu exte
riore ptedit ⁊ tue c petm
niorle ut dictu c judicu aut
dreig ptiet ad iustiad s'm q q
pa ad exoig udicu ut actg
dreior ad exoiore sic gtupis
cena ad formcacor ⁊ nra ad
hominu dnu

Arnulg

Aq s'm sic predi' vide' q
dubia no sit d meliore pte
uterptada iudicu end magr
dr. de eo qd d plubg acndit si
d plubg acndit q dq' male agat
qr stultor ifirmitg e mod ut di' cura
tiri p. p'm end suu ssg hoie ad
malu ab adolescena sua ut di'
tenesi v° q. dubia magr' delieg
utpotat d malu q d bonu ad
aucg dr. q re pie iuste iuit q
red'mtag e estimator dnatura
pte declia do s'm q mt hota d
melig qd dubiu e declia d al
tera pte q hoi' no e sanedu
ad hoc diligc & ppdm sic se ip
ca se ipm hoc dr. dubia ut po
tat d peiore pte s'm rob v°
ferendar oia opa mea q° vi'
q ea q sut dubia ca p. bono
sit d peiore pte uterptada
q z q e qd ad romanos v° sup
d qui no maturat maturare no
udia dr. glosa dubia d meliore
pte sue mt hota ad duo dicebu
q sic dictu e exhoriuo q ab hi
mala opioz de a° absq suffitieti
ca diuma ei ingtepmt ipm n q
aut dr. aliu gtep ne ul nocutu
q ei ut ferre absq ca cogete ⁊
eo ubi no appent manifesta udicia
de malicia alicui debeg ei ut bo'
hic d meliore pte ut hota bo qd
dubiu e ad p'm go ddm q pe
gtiste q' qui d meliore pte d
terpta' fiegtig falli z melig
e q alius frequet falla' hoc
bond opioz de alig malo hoie
q. q ratig falla' hoc mala o'
pmione de aliq bono q ex hoc
sit diuma alicui no aut exo p'mo
ad 2m ddm q ad e udicare de
religr aliud de hoibg d udicio
end quo de reliq udicag no atte
dr. bond ul malu exo pte ipug ri
de qua udicag aui n' nor. q hic
cuig udicet de ipa q attendi'
ubi solu bond udicat si ut udicig
ul malu ul falsu q r end e bond
ut ertg flm aut e malu ipugut
di' d v° ethico. ⁊ ro vng q sp dr.
inti ad hoc q de reliq udicig s'm
q sit si d udicio q° udicag de
hoibg papue attedi bond et
malu ⁊ exo pte eiq de quo udica
qui dhoc ipo hoie ab habe qd
bong udica ⁊ ingtepbilis si udicat
malig ⁊ ro ad hoc porig tede debeg
dtd udicio q hoie udicig bond
ni manifesta ro d' ipud appeat ipo
aud hoc udicati falsu udicu
qd sibi udicat de a° no ptiet ad
malu ut ertg ipug sic ner ad eiq
ptioz ptiet s'm se qd sic ut'

simtud grecor cu sm̃ magr̃ ptrct
as bonū assertū | Ad 3m dr̃m
q̃ uerptat aliq̃ d̃ detrimore vl
meliore ptr̃ grūt dr̃ 1oo p
quada suspicoz r̃ cū debeg aliq̃
mal abūbe r̃mediū sū nullo
sū alicui⁹ eop̃ edit abūor ut se
turq̃ r̃medū apponat q̃ suppona
rb qđ detrim̃ē q̃ r̃medū qđ est
efficax q̃ mai⁹ malū nullo magr̃
ē efficax q̃ nullū malū 2oo opz
uerptam̃ aliq̃ d̃ bonū vl malū
diffinendo sū determinando r̃ rect̃
iudicio q̃ aliq̃s mtr̃ adh̃ut uerp
ptr̃ unū qđq̃ sm̃ qđ ē iudicio
aut psonar̃ ut uerpte dr̃ aliq
sit dictū ē arti.

Ad 1m sit predr̃ vr̃ q̃ non sit
semp̃ sm̃ leges sm̃ptas
iudicadū q̃ em̃ uirtute ē iu
stū iudiciū sigñ leges scripte d
upticā q̃ timet sm̃ ysaie xxvo ve
qui condunt leges iniquas r̃ scri
bentes iniustitias scripserūt q̃ non
sūt ē sm̃ leges scriptas iudicādū

Ptrā iudiciū dicit̃ de sm̃ rubq̃
cuctis̃ sūt leges scripta pt̃ sm̃ces
sm̃ces cuctis q̃ p̃hendūt utr̃ p̃ plm
dyo et ciceron̄ et vr̃ q̃ non sūt sm̃
leges iudicādū Sed lex adh̃o
scribi ut sua legislatores maiest
tet signū gerūt q̃ sūt ē lator
legis primo cet alie iudicatis et
non sūt ē sm̃ legē scriptā iudicandū

Ad 3m ē q̃ aug̃ dr̃ d libro de
uera r̃ligione distr̃ta alibq̃ le
ctibq̃ q̃quid de his hoc̃ iudicet
ne cōstitutū tr̃ne sūt in
stitute r̃ firmate no licebit iudi
cibq̃ de eis iudicare sm̃ ipas

Ad 4m dr̃m q̃ sic dictū ē iudicium
nō ē a nō q̃da diffinitū determi
natū q̃ iustū ē sed aliq̃ iustū
dr̃ uno modo eo ipa nā rei q̃
dr̃ius nāle 2oo eo quoda q̃dito
ad hoc̃ q̃ dr̃ius positū ut sup

habitū de legibꝫ aut scriptis ad
utrūq; unū dicendū aliud tñ dr̃
nā legis scripta iuris quidē nāle
quid statuit nō hz̃ em̃ robur
nec ē lex si ea nā iuris aut
positum simplr̃ legis q̃ statuit
habet ei autoritatē robur
rō nec ē q̃ iudicium fiat sm̃
legis scriptā aliocꝫ iudicium de
fieret vl a iusto nāli vl a iusto
posito Ad 5m dr̃m q̃ lex
scripta sic nō dat robur iuri
nāli ita nō p̃ter eq̃ robur mimu
ere vl auferre q̃ nō volūtas legis
p̃ dimittere nāl̃ rō si scripta le
gis q̃ agat aliq̃ q̃ius nāle ē
iusta unde nō hz̃ vim obligandi
ubi eam iuris positū nō hz̃ loc̃
nō q̃ando iuris nāle diffinit ut
sic vl aliter fiat sic sup̃ habitū
ē rō nō tñ eo scripture legem di
cim̃ si forte lex scripta corrumpere
rō sm̃ eas nō ē iudicandū

Ad 1m dr̃m q̃ sic leges dicūt sm̃ se
quitatē iuris nāli vl semp̃ ut
plurib⁹ utilē ecp̃ leges q̃ sūt
bñ poste d aliq̃ rarib⁹ deficiūt
q̃ q̃ si seruarē cet q̃ iuris
nāle rō nō tñ hoc̃ nō ē sm̃ limi
legis iudicandū si r̃tur redūdat ad
equitatē quā dr̃ebat legislator
cū iuris potēs dr̃ nā rō uter aut
equitatē hom̃ intendat pari ut q̃
salubrius p utilitē hom̃ dicūt
ea nos diuinoē dr̃ipt̃ auct̃ q̃
iuris d̃ modū p̃cepit ad seue
ritatē r̃ rarib⁹ ecp̃ legislator
aliud iudicare r̃ si q̃s iberius legē
de terminassit r̃ p hoc̃ pz̃ rō
ad tertiū arti.

Ad 2dum sit predr̃ vide q̃
iudicium p̃ usurpatoz̃ non
redda p̃ suū iustitia unde q̃
restitudo d̃ actes sūt de pu
nitati aquotūp dicā sta q̃ruz
ē accipienda sūt ecp̃ nō deperit

lx

usticie a quocuq; usu dessla
q; pcipt ad rōz iudicij ¶ Ptra
pra pumē ad iudicū pcipt
aliq laudabit lege; pcipt pu
mssē qui tz autoīe no habeb at
sup illos qb pumebat sic moyses
ordebo ecclīe ut habē exo
di 2° 2 plmos filios eneasen
jambri filiū salomonis ut lecti
mii ppo 2 reputande ei ad
usticiā ut dī d psalmo q; usur
pāco iudicij pcipt ad iusticia ¶
Ptra potestas spualis distingu
a tpali sīm; plati sūtes spuale
ptate dimittit se de hijs q; p
tmet ad pres sertanē q; usurpa
tū iudicū no ē illicitū ¶ Ptra
sīr ad rēc iudicādū requirit
autoīas uta 2 usticia iudicat
a strā ut ex sup dictis pz, sīmo dī
iudicū ēe dustus si ab iudicē
no habitū sit usticie vel
no sīm scias uirtq; q; neq; erad
iudicū usurpatū qđ sit p de
fectū autoīs erī dustus ¶ Sīg
ē qđ ad romanos pmo dī tu q
es qui alterū iudicas ¶
Sīmo q; tū iudicū sit strictū
sīm leges sīpta ad ut dictū ē ē
qui iudicū scīt legis dictū q;
alio uter pta applicabo. spm
ad ptē ē negociū erī ad eigh
autoīs sit lege; mīpta 2 lege
gđ sic lex qđ no pt ni publica
autoīe uta nē iudicū sīm pt n
publica autē q; quid exredit
se ad eos qui gitari subdū 2 no
sic dustū erī ut aliq ex sīm gēt
aliud ab lege sīmanda q; no essi
publica autoīe sanxita uta erī
dustū ē si qđ dīque apellat fīe
iudicū q; publica autoīe non
ser ¶ Ad pmū q; ad dm q; pmissa
beltas no dēbent apponi ad hoc
q; suscipiā 2 libēt ēmittuntq;
ad rēpē ut no recipē put
tot si iudicū deportat quadā
ꝯpulsione 2 no dustū ē q; a
iudice ab eo q; publica autoīe
no hz ¶ Ad 2m dm q; moyses
ni scripturā oradisse qr ex ipsa
tradē diuā autoīe adepti qđ
ui 2 exo h° q; dī actuū septimo
q; pcussō egiptio estimabat moyses
ulcīe fres suos quoniā dīno p
manū ei dare; salute asrl
Ut pt dici q; moyses occidit egip
tiū defendendo eū q; iniuria pa
cieba tiū moderamē 2 culpate
tutele ¶ Ad ambrosiū dt 1 libro
de officijs q; qui no repellit iu
riā a socio cū pt tā ē d vicio q;
ie qui facit 2 ducit exēm moysi
Ut pt dici sic aug dt 2 qtodbg
exodi q; sic tra. an utilia sēma
herbarū dutiū utiliē lauda
sic illud moysi sīm vicios q; da
fiunt si magne utilitatis sīgnū
ferebat. quatuōr erāt signa
utilitatis eig qua pplm libeatur q;
erat de fmaēs aut dm q; ex
ipiatōe diuina zelo dei q; mor q;
hō sēnt Ut q; hig no dū ēē sīmg
sat dos erat in filig sat dotis sūmi
2 ad eū h° iudicū pcipiebat sic
2 ad alios iudicēs qui q; h° erat
preptus ¶ Ad 3m dm q; ptās
sertant subdi spuali sic corpg
aie 2 no ē usurpatū iudicū
si spualis plato se nō mittat de
tpalib; quatuōr ab ea d quib; q; sb
di ei sertat ptās Ut q; ei a se
rulat pte relīquū ¶ Ad 4m
dm q; hūtas sce 2 usticie sunt
p sīmeos sīmis pe 2 no p contū
defectū no dī usurpatū iudi
tū sic p defectū publice aut
ex q; iudicū vim tō actuāt hz ¶ Tō

Q Ē mō de q; ōsiderādū est
de pt̄ibg usticie 1° p°
de pt̄ibg subiectis q;
sue sūt ēs usticie sīz
distributiua 2 cōmutatiua 2° de p
tibg qr ut ex libg 3° de pt̄ibg qr
potē cōnalibg sīz de vtibg ad usus

Circa p̄mū dr̄ dux ḡsidcaro
de ꝑtib⁹ iustic ꝑtib⁹ ¶ de vi
tijs oppositꝰ & q̄ restituto vide
de actꝫ ḡmutatiue iustic ¶ o ḡsi
derandū de distinctoe iustic
ḡmūtic & distributic ¶ o de re
stitutoe tita ꝑmm̄ ḡsitū q̄r ¶ o
utrū sit dare iustic ꝑter iusti
tia distributiua & ḡmutatiua ¶ o
utrū eodē mō de eis medio accipi
atur ¶ o utrū sit eadē vnū formā
vel multiplex mā ¶ o utrū aliq
hm̄ earū ꝑter rem iustū sit de q̄
tita passiū Artl. LXI

Ad ꝑmū sic ꝓceditur vñq̄ dr̄ḡ
ponit duas ꝑtes iustic iu
stitia distributiua & ḡmutatiua no
em̄ ꝑtes iustic ꝑter multi
tudinē nois cū iustitia ad bonū
gne ordinē q̄z distribuit bona
qđa d multo nois bono q̄ multi
dinis tū q̄ exhauriūt opes
tū eadē q̄ mores hom̄ cor
rupit & tm̄ tullij d libro de offi
cijs fit deterior qui accipit ad
id semp exꝑtandū ꝓior q̄
distribuit nō ꝑtinet ad aliq̄ iu
stitie ꝑtes ¶ Ꝓtā iustitie actꝫ
& reddē vnicuiq̄ qđ suū & ut
supꝝ habitus & d distributoe nō
reddit actū qđ suū est ꝑ de nouo
appā sibi id qđ est & q̄ ¶ o ad
iustitiā nō ꝑtinet ¶ Ꝓtā iustitia
nō solū & principaliꝫ ꝑtes d̄ḡ
¶ o distributiua nō ꝑtinet ad iusti
tiā ¶ Ꝓtā distributiū iustū est
bonoꝝ quod ut dicit d ¶ o ethicoꝝ
q̄z hūi ꝑtinet ad iustitiā legalē
¶ o iustitia distributiua nō & ꝑtes
ꝑtis ꝑ iustitie legalē ¶ Ꝓtēa
vnū & multa nō dr̄ sufficiēt ꝑtem
vtriusq̄z iustitia ḡmutatiua ḡsistit
d hoc q̄ aliq̄ reddit vni iustitia vō
distributiua d ¶ o q̄ aliq̄ dat multis
& no sunt duę ꝑtes iustic ¶ Sed q̄

& ꝓ hoc d ¶ o ethicoꝝ ꝓdu
duas ꝑtes iustic & dr̄ q̄ una
& directiua d distinctoribus ad
ḡmūtoribus ¶ Rndeo dr̄m q̄ sic
dictū & iustitia ꝑtis ordinat
ad aliquā ꝑuatā ꝑsonā q̄ ꝓ
ad ḡitatē sic ꝑtis ad totū ꝑ
aut ad aliquā ꝑtē dus ordo at
tendit vnū quod ꝑtis ad ꝑtē ciu
silis & ordo vnius ꝑuate ꝑsone
ad aliud & hūi ordinis dirigit
ḡmūtiua iustitia & ḡsistit d hoc
q̄ mutuo fiunt mē duab⁹ ꝑsonis
ad duūc & ordo adeq̄tionis
ad ꝑtes & hūi ordini assimilat
ordo signi qđ & sic ad signatū ꝑ
sonas q̄ quod ordinē dirigit
iustitia distributiua q̄ & distribu
tiua quod sm̄ ꝑsonalitatē
¶ Rndeo dr̄ q̄ iustitie ꝑtes sunt
ḡmūtiua & distributiua ¶ Ad
ḡm dr̄m q̄ sic d clamantibus q̄ ꝑua
tatiu ꝑsonaꝝ & ḡmēdā modica
effusio vō culpa & ꝑta ecclesiā in
distinctoe quod bonoꝝ & mode
rato ꝑuada d quo dirigit iu
stitia distributiua ¶ Ad 2m dr̄m
q̄ sic ꝑtes & totū ꝓmo sunt idē
ita id quod & totū ꝓmo & ꝑtis
& ita accipiēs bonū alicui d
signatoo distribuī quibꝫ aliq̄o
accipit ꝓ suo & ¶ Ad 3m dr̄m
q̄ actꝫ distinctoꝝ quę quod
bonoꝝ ꝑtinet solui ad ꝑsidentē
quibꝫ homo sic & distributiua iu
stitia & ita subditi quibꝫ distri
buūt & quātū sibi sunt grecti iu
sta distinctoe q̄ubus ecclesiastici
nisi q̄z fiat bonoꝝ quod no
quid cuiꝰ sibi familię quoꝝ
distributio fit ꝑ autoritatē actꝫ
ꝑuate ꝑsonę ¶ Ad 4m dr̄m q̄ mo
tus accipiēs ꝑtes ad tm̄ adq̄
& ideo ad iustitiā legalē ꝑtinet
ordinare ea q̄ sunt ꝑuanda ꝑ

dbomd ge ꝫ ordmãt eq̃so
bomd ge ad ꝑsonas ꝑtr̃ eq̃
distbuct, e iustiãe ꝑtr̃. Ad
y in dd̃m q iustia distributiua
r gñutiua no solu distinguit ſm
vnd a multa ſ ſm duas voc
debit. Ad scd̃m dr debẽ aliqm
id qd e qc a. id qd e ꝑm ar

A d vn ſic predi videt q
medu eq̃mo accipiat
m iustiã distributiua r gñutiã
utrãq; em sub iustia ꝑtr̃
gtm̃ ut dictu e. ꝫ do duob
tpanee vl forti. no ꝓtubq; actr̃
vno mo medu q. eã ad eq̃ o
e am pcedu medu iustia
distributiua r gñutiã. Ad
ta forma utr̃ modi dr medio
ẽ ſſitut qd ſm voc detmãt eiꝰ
q. vnq; utr̃ ſit vna forma vi
q; dutrãq; ſit eq̃. mo medu
accipiendu. Ad ta d iustia
distributiua actr̃ medu atte de
do duas d dignitate ſi dignitat
ꝑsonaꝝ attendat eq̃ d gñutiua
iustia ſit d punitiuq; plgem
pum qui ꝑcutit ꝓnape qua
qu ꝑcussit ꝓpria ꝑsona. q
eq̃. mo actr̃ medu dutrãq; iu
stiã. ꝫ ꝫ e q; plus dt r q
etiã. ꝫ q; dupla distributiua
actr̃ medu ſm geometrã ꝓ
portionalitẽ gñutiua aut ſm ar
metrica. Ad scd̃m dd̃m q ſic dm
e d distributiua iustia dat alq
alicui ꝓpriãte ꝑ se d̃ctu id qd
a eo cui e debitu ꝓportionaliter ꝫ quã
tato maiꝝ e quato ipa ꝑ se ma
iore ꝓportionaliter ꝫ. ꝫ to ꝫ. no
d distributiua iustia tato plus
alicui de bonis q̃ibq; dat quato
ꝑsona maiore ꝓportionaliter
ꝫ. d gratie que quid ꝓpria
liter dr rectitudo gratie atte
dit ſm dutr̃ d oligarchica ſm
duplicat d democratica ſm libte
et d aliq; ſilit. ꝫ. no dupla iustia
distributiua no actr̃ medu ſm
equalitẽ rei ad re ſ ſm ꝓpor
tiõ. rei ad ꝑsonas ut ſ ꝫ. ſic
una ꝑsona excedit aliã tanta exꝯ
rei q̃ dat̃ uni ꝑsone excedit
re que dat̃ alij. ꝫ. io plus dt
q; tle medu e ſm geometrã
ꝓportionalitẽ. qua attendit eq̃le
no ſm quantitate ſ ſm ꝓportiõ.
ſic ſi dicat q; ſic ſe hñt sex ad qꝯ
tuor ſe hñt tria ad duo. q; ut biq;
e ſcõ qualitea ꝓportio. d q; maiꝝ
ꝫ totu r media ptẽ ei. no aut
e eq̃lis excessꝰ ſm quantitatẽ q;
ſcõ excedut qꝯ. d ducbq; tria
vo excedut duo vno. ꝫ. in
gñutiuq; reddi aliq; actu ſm
ꝑsonã. q; re ei q; accepta e ut
maiore ꝓportionẽ d empto r venito
d quibq; ꝓmo ducẽ. ro gñutiuꝰ
ꝫ. to optz ad eq̃ re tẽ rei ut q; to
ſte plq ꝫ. quod ſuu ſit de eo qd
e alteriq; tacude restituat ei q;
r ſit equalitas ſm matiã metrã
mediatãte q; attendit ſm patẽ. q;
titatꝰ excessꝰ ſit q̃ꝫ e medu
dct̃ ſcõr qꝯ. d umtẽ em excedit r excedit. ꝫ. q. a ꝓ. ubiq;
habebat q̃ꝫ r vnq; eoꝝ accepit
vnd de eo qd e alteriq; vnq; ſtz accipiens habebit ſcõr aly tm̃ q̃lm
quid qꝯ erit q. iustiã ſi utiq;
reduta ad medu ut accipiat
vnd ab eo qui hñt scõr r de ei q;
hñt qꝯ ſic em uter q; habebit q̃ꝫ
qd e medu. Ad ꝓmu q. dd̃m
q; d aliq; butilibq; moꝺ q; accipi
mem ſm voc r no ſm tẽ ſ ꝫ. iu
stiã acti medu rei r to ſm
duplitẽ vocꝝ. d uno de medu
accipi. Ad r̃m dd̃m q; gñalio
ꝝ iustiãe e equalitas. d qua
queri iustiã distributiua q; eiꝰ
gñutiua ꝓ una trꝝ ducẽ eq̃tas
ſm ꝓportionalitẽ geometrã

ma aĝ ſm arſmetica. Ad 3m
dm q dactorib⁹ 2 passorib⁹ q
dicto pceſſit ad qtite rei a⁹
end e dubia ver ſi pauca pd
repoſit ſi plura plurata ppa
rio ſtico ppoſ distributa uſtia
attedi ḡz ſe d gnuita aut ſm
qp ho diuſificat rec̄ articula

Ad 3m ſic ꝓcedi vi q mā ut
uſp uſtide no ſit duſa duſ
ſtrabend mē ſint duſite vtutis
ut, d fepatia 2 ſolutudine ſi q⁹
diſtribute uſtie 2 gnūtie ſit duſ
ſa mā vi q no gtinea ſub una
vtute ſit ſub uſtitia. Dta diſt
buco que ꝓtinet ad diſtributiaz
uſticia d pcenue vl honor, vl
alior⁹ qui dipſtrui pnt mit ecō
qui q̄te gerat ut di d q⁹ ethi q⁹
quor⁹ eaad e gnūto me ꝓſonar
ad vnū q ꝓtinet ad gnuratiaz
uſticia q no e duſa mā diſtri
butie 2 gnūtie uſticie ꝑ ſſor
q dimt. Dtea ſi ſit alia mā
diſtributie uſtiaz 2 aa mā q
mutatie ꝑr ho no dimt ſſe ubi
no cit dra ſſed no dz ee mē
duſitas ſi plus pour una ſſpz
gnūtie uſtitie q tri q mlti te
māz no q ꝓvi ee multip⁹ mā
haz ſſpz. In grud e ad di
d q⁹ ethicor⁹ q vna ſſpz uſtic
e directia d diſtributoib⁹ alia
d gnuratoib⁹. Ad dm q
ſic ſup dictu e uſticia e era q⁹
da operacoz exteriorz ſi diſtri
bucoz, 2 gnūtioz q quide ſun
uſq quoq⁹ da exteriorib⁹ vl rez
vl ꝓſonar⁹ vl era q⁹ vl rez
quide ſit ad q̄ quib⁹ aufert vl
reſtituit altēi re ſua ꝓſonar⁹
aut ſit ei d q̄ quo d ꝑar ꝓſona
ſpoīd dupla facit puta pcia
do vl gſiciando ā era ei ire
uenīa exhibi opz aut ſit ei
quib⁹ uſte ab a⁹ exigit vl alt⁹
reddi d q̄d opz. Ad q⁹ acquiaz
ut māz utrumq; uſticie ea q⁹
operacoz ſut uſq ead e mā diſ
tributie 2 gnūtie uſticie n ad
2 rez diſtribui ꝓnr a. Ad 3m
q⁹ dicit⁹ 2 ſic ad de vno dalio 2
era e queda diſtributio labo
riosior⁹ opus a reggpenſato ſi
aut acquirat ng ut māz utrumq;
uſticie actoz quab ꝓncipiis q⁹
utim ꝓſonis rebar opib⁹ ſic
ducni utrobiq; alia mā mā
diſtributiua uſticia e directia
diſtributoz gnūtia vo uſticia
e directia gnūtioz q attedi
ꝓnr me duab ꝓſonab⁹ quar⁹ q
ſint voluntarie queda d voluntarie
ex voluntate quid q̄d a quib⁹ ut
re alteri vl ꝓſona vl ope eo
dicto q⁹ quide ge q̄t q̄q⁹ oc
culte p fraude q̄z ex malā
p violentia. Utrumq; aut ge q̄t
d drem d m ꝓſona ꝑar aut
quarta q̄n rem quide ſi occulte
vnq re alteri acquirat vocat
furtū. Si aut male vocat ra
pina. In ꝓſona aut ꝑar vl
quatu ad q̄ar q ſiſticia ꝓpe
vl quatu ad dicm te q̄q ſiat
quatu ad q ſiſticia ꝓſone ſic ledi
aliquo occulte p dolosa bcuſſioz
ſeu ꝓcuſſioz ſeu p uenam ep⁹
bucoz. Manifeſte aut p oculoz
manifeſta aut p deauratoz a
ſerbatoz ſeu melius mutilatoz
Contra ad dicm te aut ꝓſone
ledi aliquo occulte quide p fa
ſtimoia ſeu detractoz q⁹ q̄q
auferr fama ſua 2 p alia q⁹ q⁹
Manifeſte aut p actus notoz du
bio ſeu p q̄ruj illatoz. Omni
aut ad ꝓſona quarta ledi d⁹
diuorte ut d pluib⁹ occulte p
adulteriū. In ſeruo aut ad aliq⁹
ſeruū ſeducat ut a dño diſcedat

.lxi.

¶ Qer cria maifeste fi pnt ac
cabe no e de aliq pfona q
uctu in quib pne cria obligt q
dunc amitti fit ¶ pfona pne
fl adulteriu ¶ stru seductio fit
pe dunie cra qab pfonab tn
qz pmb e possessio queda dn
hor refert ad furtu ¶ Voluta
rie aut gnucoto dicu qr ad
voluntate tnsfert re sua dal
tero ¶ siquide fp alteri tnu
tnsferat re sua absq debito
fit donatoe no e actg ustie
fi libeal fit tn tm aut ad usu ad
voluntaiaz tnsfacto ptiet ip
e ubi ad de noe debuit q quide
gredit mlti vno mo qn absq
tnsfert simp re sua dalteri
p reqpe facoe alteri rei fit
acridit d vendtoe ¶ empcoe
Q oo qu aliquis tradit re sua
alteri gredendi usu rei cu
debito recuperadi re ¶ sqde
fit qap gredit rei usu voca
usq fructu d rebq q aliq fruc
tificat vl simp mutuu fit vel
accomodatu d rebq q no fructi
ficat sic sue vasa ¶ huismodi si
ud nr ide usq qtratu q credi fit
locato ¶ q ducto ¶ oo aliqs debt
re sua ut recuperada no noe
usq fi noe gseruacois sic d depo
sito vl noe obligatoe sic cu dso
re sua pignoris obligat seu
cu aliquid p alio fide ubz ¶ in
odbq aut huismodi actoibq sic
voluntatis fit duolutariis q est
cah no accipiedi medu sm
eqlite reqpe facoi ¶ io oes
ste actoes ad vna spes ustie
ptinet sic ad qmutaz ¶ p hoc
pz tnsito ad obiecta

A d qm sic p cedi vide qu
stu sit simp de q qpassio
judicu end duumd e simp ustu
sic her e forma diuini udicij
ut sm q aliqd fiat pcia sm
¶ matheu vo d quo udicio u
dicaui q udicabmi ¶ d q me sud
mesi fuit remocie aubb q iu
stu e simp id qd q passio q
d uera justicie spe da aliq dnu
sm quada eqlite d no quid ad
dignite pone d justicia distri
buta que quide pse dignitas
maioe vi attendi sm opa hq
aliqu gitati seruit d no aut
ad se d qua quis dap mficat q
e d justicia qmutia sm aute
utraq equalite aliqs sit pati
qd fecit ¶ e vide q ustu sp
sit i qd q trapassio q Circa
maioe vi q no oporteat aliq
q pati sm q fecit pr dna volu
tarija d voluntarij qui end duo
luntaue fiat puria mq pun
q voluntarud a voluntarud
q accipud oppte nita no did
ficat medu justie qde me
rea no quo ad nos q ustu
simp id vide ee qd q t passio
q ¶ z ee q plus d no ethicoz
phat no q t ustu ee q passio
q ¶ Ido ¶ m q hoc qd di q passio
portat equale reqpe facez
passibo ad actoz predcte qd
quide pfficie di d passionib
duinis quib q aliqs pson
ppnim debt plus si potuit p
repuria a hoc quide ustu det
mad m legte exodi xxi redd
dat p aiaz p oculu p oculo ¶
at q cria auferre re alicui
e qdda d justu facere no q alo
cria d aliqb di q t passio put
sit aqlis q dapnd d ulu d re
sua qde cria dap mficat ¶ hoc
cria justu dapnd qne d legte
exodi xxi sic fudq fuerit
occe d bouc ¶ occidat ul de deat
qq bouco q no bouc ifestet

Et gor oues p̃ma oue ꝺo ueꝺo
tñ ſſet no gt̃ paſſio ad volũ
tatẽ as ꝯmutãꝺ q̃ quib⁹ uꝫ q̃
t actio z paſſio hꝫ uolũtarũ ꝺ
mmuit de roc paſſioñ ut dictu
t ſm̃ oib⁹ aut⁹ hꝫ ꝺ ſꝫ ſm̃
roc uſticiã ꝯmutie reg̃pſa
cio ſm̃ equalit̃ ut ſtt paſſio
reg̃pcata ſit ẽq lib actioñ no
aut̃ ſ̃ cet equalib⁹ ſi ꝺ ſpe ꝺ
patere q̃ ſcit nã ꝺo quãꝺ
ñ quo uulnꝰe lebat alt̃q
p̃ſna maiorẽ aꝛ̃ t actio qua
paſſio ei⁹ ꝺ ſpeu qua ipe patꝫ
t to alle q̃ ꝓcutit principe noſtꝝ
repcuti ſ̃ multo ꝺ ſuig pumꝫ ſi
mlit̃ cetã cu quis alĩq uolu
tariꝫ ꝺ re ſua ꝺapm̃ficat aꝛ̃ t
actio qua eſſ̃ paſſio ſi ſibi ſola
res illa auſrẽ t ꝓpe q̃ ꝺapm
ficauit aliꝫ ꝺ re ſua nl̃ ꝺapm̃
ficare t rio pumꝫ ꝺ ſor q̃ multi
pliq reſtituat q̃ cetã ñ ſolu
ꝺapm̃ficauit p̃ſna puata ſ̃ re
publica ei⁹ tutale ſecurit̃ ſm̃
ſtendo ꝺ libꝫ cetã nr̃ ꝯmutibꝫ
uolutarijs ſemp cet equal paſ
ſio ſi aliq⁹ ꝺaret re ſua acquie
re alt̃q q̃ forte reꝰ alt̃q eſt
multo maior q̃ ſua rio oportꝫ
ſm̃ quãꝺa ꝓportionata ꝯmen
ſuraꝝ ad equalẽ paſſioꝝ actoꝝ
ꝺ ꝯmutibꝫ ad q̃ꝺ ꝺucta ſunt
numm̃ata z ꝯtra paſſiu eſt
ꝯmutiu uſtiã ꝺiſtributiua at
uſtiaa locaꝝ ñ ſ̃ q̃ ꝺ ꝺiſtri
butiꝫ uſtiã ñ attendi equa
litaꝝ ſm̃ ꝓportionẽ ad re uꝫ
paſſioꝝ ad actoꝝ cu ꝺ q̃ paſſio
ſ̃ ſm̃ ꝓportionalit̃ reꝫ ad p
ſonas ut ſupꝫ dictu t ꝺ ſm̃
q̃ ꝺ ꝺm q̃ ꝺ ſor ꝺiuiꝫ iudiq
attendi ſm̃ roc ꝯmutie uſtiã
put ſtt reg̃pcat p̃mia meritꝫ
z ſupplicia p̃tio ad 2m ꝺ ꝺm
q̃ ſt atiꝫ q̃ ꝺ ſeruiſſ rtribuꝫ
aliq̃ p ſeruicio ꝺ pſſo ñ cet
q̃ ꝺ diſtributiue uſtiã ſ̃ ꝯmutie
in diſtributiua em uſtiçia ñ at
tẽꝺi ẽq lituꝫ eiq̃ p aliq̃ ꝺ acquiſ
ad id q̃ ꝺ ipe ꝺpendit ſ̃ ad id
q̃ ꝺ aliq̃ acquirit ſm̃ modũ utiuſq;
p̃ſpe ad 2m ꝺ ꝺm q̃ qm actio
iniuriosa t uoluntaria ꝺpecbit
iniuriã t acti ut maior rteꝺ
in oi maiore pena ei⁹ rhpe
ſatiõ ñ ſm̃ ꝺrãz quo ad nos ſ̃
ſm̃ ꝺrãz rei.

Queſtio V.

Q̃mꝺe q̃ſideꝝ ab⁹ e
ꝺe reſtitutiõe ſt̃ cra
lior q̃ſtiõ octo p̃mo
au q̃ actq ſit p̃ ꝺutꝫ nãte ſit ad
ſalutẽ oꝝ ablatꝰ reſtitui ſ̃ o
utꝫ multiplicatiõ ꝺ oporteat re
ſtitui ꝺ ꝰ utꝫ oporteat reſtitui
ꝺ q̃ ñ acceꝑit ꝰ utꝫ oporte
at reſtitui ei a q̃ acceꝑit t
ꝰ utꝫ reſtitutiõ opteat ei⁹ ꝺ qu
acceꝑit ſ̃ uo utꝫ aliq̃ aliꝫ
ꝺ uo utꝫ ſit ſtatꝰ reſtitutiõ ꝺu

Ad p̃mu ſic ꝓceꝺi uiꝺ̃ q̃ re
ſtitutio ñ ſit actq ꝯmutis
uſtiçie p̃ſona tm̃ rẽpũ roꝰ ꝺe
bitꝝ ſ̃ ſic ꝺonato p̃ cet ei⁹ q̃ ñ
ꝺebẽt ita ei⁹ reſtitutiõ ꝺ reſtitu
tio ñ t aliq̃ p̃ actq uſtiçie
p̃ꝺ illuꝺ q̃ ꝺ ita tñ ſuit t ñ eſt
reſtitui no p̃ ꝯmuſtiã t uſti
tia ſuit cra q̃ſtiõ ꝺ actoꝝ t paſ
ſioꝝ q̃ ñ manet ſ̃ tñ ſit ꝺ
reſtitutiõ ñ ui cet actq ad q̃ pt
uſtiçie ꝺ reſtitutiõ t ꝺ q̃ q
reg̃pcato ei⁹ q̃ ꝺ ſubtrahẽꝺo t ꝺ
aliq̃ p̃ ꝺ ſubtrahi ñ ſolui ꝺ
ꝯmutiõe ſ̃ cetã ꝺ diſtribuere p̃
cui ꝺ diſtribuẽꝺ ꝺ ꝺat aliq̃
q̃ ꝺebeat ſ̃ re ꝺ reſtitutiõ non
matꝰ t actq ꝯmutie uſtiçie q̃
diſtributiue ſ̃ q̃ reſtitutiõ ad
locuꝫ oppoſ ablatiõ rei aliene
t actq iuſtiçie cra ꝯmutẽꝺ ꝺ
reſtitutiõ ei⁹ t actq uſtiçie q̃ t
ꝺ ꝯmutibꝫ ꝺ rtia ꝺ ꝺ

q restitue nr̃ aliud ee vide qua
iterato aliqne statue dpossessio
vl domid rei siue iuta d restituce
attendi equalitas iustice ſm re
qpe sacoꝝ rei ad tre q pter ad
iustiã q mutuas ſ. io restituco
e actꝝ q mittic iustic q ſtiz reꝯ
vnq ab aº hab vl p vcluitate
ei⁹ sic d mutuo vl deposito vl q
volute ei⁹ sit d rapud vl furto
q. Ad pm q dm q illud q alteri
no debc no e ppe lo do ei⁹ ꝛ si
aliq de ei⁹ fuit ſ. io magſt vide
ẽ noua do nãco q restituco cui
q alteri reddit q no dz ſi tm ali
qua ſplr̃ restituoſ q. reꝯ est
mãt ea d no mꝫ e ead ſm ſorle
roes quia rſpuat iustitia d e
ee ſmd alꝫ vn nr̃ pp̃e restituco
di. Ad dm dm q io restituoſ
q uatu ꝓport iterato quada
ſuppoit rei y dept ſ. io ſm p
ꝓoes nouꝫ restituco vn loco
ſire ꝓpue d rebꝫ exteriorꝫ
q manetꝝ ee ꝛ ſm ſbay ꝛ ead
ſm ius dominij ab vno mit ad
alud deuenit ſ. ſic ab quo di
rebꝫ no q iuste ſpoliatꝰ e ad
actꝰ vl passoes q pter ad
reuenda vl dutina dilq pe
ſeu nocumentu vl p fectu ata est
no restituoſ ad hoc dua q plig
realit no macant ty manet
d effectu d pali pñ cui ex pruſ
sioe lesi cor y vl qui e d opide
hom ſic cui aliq dno ex pbrioſo
lesi remanet hõ ifamatꝰ vl ef
mortuꝰ d suo hono. Ad
dm dm q reappesato qua fuit
distribuco ei cui debit mꝫ qua
debuit fit ſm qp actoꝝ rei ad re
ut ſ. quato mꝫ habuit qua de
buit tato plꝫ ei de ꝛ. io ad pti
ad iustiã q mutuaꝝ. Articula

Ad 2m ſic predi videt q
no ſit nr̃m ad ſalute q fiat
restituco ei⁹ qd ablatu e qd
emte vpgle no e d nr̃e ſalutꝫ
ſi aliq vpgle e restitue illud
qd e ablatu pñ cui aliq absu
lit dcm membꝝ vl vita q no
vi ee d nr̃e ſalutꝫ q d restitu
at qd alii abstulit. Ꝛ ad q
mittc aliq ꝓtm no e d nr̃e
ſalutꝫ q ſur ho ee ꝓpe q. Ꝛ3
q illud qd auferꝝ no pt re
stitui ſn ꝓto puta cui aliq dcm
fama d abstulit vñ dr̃ q restitu
ue ablatu no e d nr̃e ſalutꝫ
Ꝛ3 ad q ſactue e no pt ſ. ꝙ ſm
rio fuit ſ. aliq dcm auferꝝ ho
nor ſue ꝓpe d e. ſ. q ꝙ ꝓ q
passꝰ e ab aliq ꝙ iuste cui vitu
pante q no pt ſ. restitui qd
ablatu e ꝛ ita no e d nr̃e
ſalutꝫ restitue ablatu. Ꝛ3 ad
ille q impedit aliq ab aliq
bono q ſequendo vi ei illud aufe
q. qd modicu de est q. n. d ee
vl ut plus d. ꝛ. o phi. Ꝛ3 cui
aliq ꝓpedit aliq ne q ſequa
plenda vl ad̃ ſ. quamod non
vi q ſtenea ei ad restituoes ꝓpe
de q. qm no possit no ꝙ restitue
ablatu e de nr̃e ſalutꝫ Ꝛ3 q
se q auct q dr no dimitt̃ ꝓtm n
restitua ablatu. Ꝛ3 ad dm q
restituco ſic dictu e actꝝ iuste
q nr̃ q da equalitꝰ q ſistit
ꝛ. io restitue d ꝓport reddit oes
q rei q duste ablata e sit em
q iterato ei de possibiloes eq lit ad
rep̃a. Cuiꝰ iuste ablatu sit d
equalitas ei⁹ ut ei restitua q in
stica d equalitꝰ q ſistit tu q ꝙ ad
iustiã sit de nr̃e ſalutꝫ cui
e q restitue id qd duste ablatu
e dcm sit d nr̃e ſalutꝫ Ad
ſm q dm q d q no pt rñdere ad

equaleꝫ ſufficiat q̃ rẽ q̃ poſſet
qꝫ pgle ẽ ſic p̃z de ḡmonibꝫ q̃
ſunt ad deũz pente ut plꝰ q̃ dt
ḡ uo ethicoꝝ ¶ Tio q̃rit qꝫ ab
lande no ẽ reſtituẽ p̃ alĩ ẽ
quale dr̃ iſ reſpeſato qualiꝫ
pgle puta eũ alĩ ꝺ tũ abſtu
lit medietatẽ dr̃i reſpeſat vꝫ ꝺ
petuã vl̃ in ꝺquo ḡmõe q̃ſide
rata q̃dcõe utriuſq; pſone ſm ar
bitriũ bom vnũ ¶ Ad rm ꝺcm
q̃ ꝺqꝫ pe ꝺtũ fama trupt̃ au
ferre vno mo vni ꝺꝺo z uſte pũ
eũ ꝺſꝺ ẽne ꝺrq; pdit ordine de
bito ſuato z tue no tenẽ ad re
ſtituẽ fame ¶ Qꝫ ſm ꝺꝺm uſte
z tue tenẽ reſtituẽ fama q̃ſite ꝺ
ſe ſm̃ ꝺr̃ iſſe ¶ Qꝫ vni ꝺꝺo ſi uſ
ſte pũ eũ aq̃ pdit ẽne alĩq;
q̃ ordine debitu z tue tenẽ ad
reſtituẽ fame quatuꝫ pt̃ ſine
me ꝺcto tꝫ utpote q̃ ꝺcat ſe
male ꝺixiſſe vl̃ qꝺ uſte eũ
diffamauit vl̃ ſi no poſſit fama
reſtituẽ ꝺ alĩ ut rẽ q̃ſpeſat ſic
ꝺictũ ẽ ¶ Ad xm ꝺcm q̃ actio q̃tu
melia ꝺ ſtrictũ no pt̃ ſiſ ut no
ſuit tꝫ pt̃ ei q̃ effectũ ſꝫ ꝺminuꝰ
ꝺ q̃mt̃ pſone ut ꝺ opꝰ ḡmõe re
pe p̃ exhibitoꝝ recuſet ¶ Ad
om ꝺcm q̃ ad pe ꝺcẽꝺ ꝺq; ne
habeat pleba milit̃ vno mo
uſte pũta ſi ꝺcẽꝺ ḡmõe ꝺei
vl̃ utilit̃ ẽre ꝓuꝝ q̃ ꝺ alicui
p̃ ꝺcm mꝺ z tue no tenẽ ad re
ſtituẽ vl̃ ad aliq̃a rẽ q̃ſpeſa
toꝝ ſtaꝺa ¶ Qꝫ uſte pũ ſi ꝺ
ꝺebit ei inſtrumẽtũ q̃ ipſe ꝺꝺit ꝓ
obtinẽꝺ vl̃ vnꝺicta ꝺ ꝺq; ḡmõe
z tue ſi ipſe ꝺꝺit ne pleꝺa ꝺet̃
ꝺcm̃o q̃ſulẽꝺ q̃ no ẽ ꝺubiũ ſit
firmatũ q̃ ꝺeꝺet̃ tenẽ quꝺ ad
aliq̃ꝺ rẽ q̃ſpeſatoꝝ peſatꝫ ḡmõe
liq; p̃ſonaꝝ z negotij ſm arbitriũ
ſapiẽt̃ ſi no tꝫ teneat ad ẽqle q̃ re
no ſuũ ſuaꝺ ꝺceptꝫ z poſtea mꝫ
tupt̃ impeꝺrẽt ſi uo ꝺ ſm̃atũ
ſit q̃ ꝺtũ ꝺ̃ pleꝺa z aliquo
q̃ p̃taz ꝺebitaz p̃uz q̃ ꝺtuoꝝ
ꝺ̃ ẽ ac ſi ea habita ei auferrz
z ꝺeo tenẽ ad reſtituz ẽqle tꝫ ſm
ſua facultate ¶ Ad

¶ Ag̃ m̃ſit reſtituẽ vꝺẽ q̃ no ſiſ
ſinat reſtituẽ ſimpliu qꝺ ꝺ
uſte ablatũ ẽ ꝺ̃ ẽm ꝺcm ꝺ ꝺ
ſi quis ſuaꝺ ſuit boue ꝺ ouẽ
ꝺ ꝺcꝺeꝺit vl̃ ꝺcꝺixit q̃ ẽ bouẽ
p̃ vno boue reſtituet z xl̃ ouẽ
p̃ vna ouẽ ¶ Qꝫ qualiꝫ tenet̃
mꝺatu ꝺne legꝫ obſeruaꝺ q̃
rẽ q̃ ſuꝛa tenẽ reſtituẽ quaꝺru
plu vl̃ quintuplu ¶ Ad ea q̃ ſcꝫpta
ſunt ad mtẽ ꝺctna ſꝫ ꝺta ſt ut
ꝺr̃ ad romaꝺos xvo Si luce xxo
zarlẽ ꝺcit ad ꝺcm ſi q̃ ꝺ fraꝺ
ꝺau reſtituo q̃ꝺruplu q̃ ſo ꝺr̃ to
ſtituẽ mltiplicatũ ꝺ q̃ ꝺ uſte
acceꝑit ¶ Ad nllꝺ pt̃ ꝺ uſte au
ferri ꝺ q̃ ꝺ ꝺac no ꝺr̃ ſ ꝺ ꝺe p̃ au
ferẽt uſte ab eo q̃ ſuaꝺ ẽ pleꝺ
q̃ ſuaꝺ ẽ p̃ emeꝺa q̃ ſo ꝺr̃ ꝺ
ſoluꝺ z ita no ſuffiꝺ reꝺꝺ ſꝫ
pluſ ꝺ q̃ ẽ q̃ reſtituo ꝺꝺuat
aꝺ ẽqlitẽ q̃ꝺ ẽqlit ablatũ ẽ
ſi ꝺſꝫ reꝺꝺꝺo q̃ acceꝑit ſꝫ ſoluꝺ
ꝺducat aꝺ ẽqlitẽ q̃ ſoluꝺ teneꝫ tm
reſtituẽ quatuꝫ acceꝑit ¶ Ad
q̃ eũ ꝺ uſte ꝺꝺuꝫ ꝺ ꝺ
ꝺuo ſunt ꝺſꝺeꝺata quoꝝ omꝺe
ꝺ ſtuꝺ aꝺ q̃ pt̃ ꝺ ꝺ q̃m ẽ ſꝫ
uſticia eũ ꝺ mutuo ¶ Aliuꝺ aꝺ
ꝺ uſtiaẽ culpa q̃ pt̃ ẽ ꝺ eꝺa
ꝺe equalit̃ ꝺ ꝺ pũ eũ ꝺſꝺ ꝺeꝺ
ꝺat ſ ꝺ violẽtia ſm̃o quaꝺ
ꝺ ꝺ q̃ ad pm̃ aꝺꝺ ẽ ꝺme
ꝺiu q̃ ꝺ ꝺ ꝺ ꝺ q̃ꝺ
equalitꝫ ꝺ aꝺ q̃ ſuffiꝺ q̃
ꝺ ꝺ tꝫ quatuꝫ ꝺ ꝺ
alieno ſi q̃ ꝺ aꝺ culpa aꝺꝺ ꝺ
ꝺ ꝺ q̃ pena ꝺ ꝺ ꝺ
aꝺ uꝺicẽ ꝺ q̃ ꝺ ꝺ ꝺ
natꝫ q̃ uꝺicuꝺ no tenẽ pꝫ ꝺ

quā accepit si pq quā q deponat̄ q
e tenē pena solue etc. ꝯ hō p̄z
mpo ad ꝑm q lege ca declara
e pene p̄ mdire ifligē de ḡuā
ad obsecuaria mdicial̄ p̄cepta
n̄ tenea pq ꝯpd aduictu ut
sup̄ habitū e pt tn i vl ille
tratu q lege humana de q erut
cadrio q dd m dd̄m p̄ nr̄aq̄ eg
q̄ put illud q̄ superogat vo
lens vr ꝛ p̄mnstrat ecce dnm̄
bonoꝝ mcoꝝ do pauperib q dd
m dd̄m q̄ ut̄ ꝯ q deputado u
sue p̄ alīq accipe a q̄dā loco
cmede q̄d tn antiqua deputare
non debebat. artic.

A d q̄tū sic p̄dicī vī q aliq̄
debuat debeat restituē q̄d ipe
abstulit ce em q bapmo dtu ipe
tenē bapmū restituē si q̄m a
bapmū ficat aliq̄ ult̄ id q̄ accept
puta cū ab essodit semā bap
mū ficat cui q̄ semauit vtrotā mes
se futā a vī q tenea ab ei hē
ditorī q aliq tenē ab hēdi
torī ei q̄d no abstulit q̄ tra
ce q̄ dicit̄ pecunia tributor
ult̄ tm̄ fuit vī em bapmū ficat
dtoto eo q̄d lucrī q pecunia poss
q̄d tn ipe no auferet q vī q a
tenē restituē q̄d no abstulit
Nā ustura humana duā aū
tura diuina ideo dr ab restituē
p̄ quā ab eo accepit sm illud
matthei xxv. seruebas q meto
ubi no semino ⁊ aggregas ubi no
sparsi q ce q ustue ut restituat
hoc aliq q̄d no accepit q̄ tn
e q reapse facto adustura pricet
d quatū equalit̄ sua ps ab resti
tuentis q̄d no accepit hō no cet
eq̄le q̄ tal restituto no e ustu
q̄d fiat ēnsio dd̄m q̄ fenus bap
mū ficat aliq vī ei dufert id q
sm bapmū ficat. bapmo em dr
eo eo q̄ aliq mag hō q̄d dr hec
sm plmo d ꝙ ethicoꝝ ⁊ ideo

hō tenē ad restituendū eiq d quo
aliq dapmū ficauit q̄ aliquo
dapmū ficā dr voo q̄ auferē ei
id q̄d actu habebat ⁊ tle dapmū
ficē restituendū sm̄ rōnē pcoꝝ
equā pēna si ab dapmū ficā aliq
dr uco domū ei q tenē ad m̄
quatū vz dog voo dapmū ficat
aliq aliq ꝙpdicē ne adipis
cā q̄d eat dna hmōi ⁊ tle dap
mo no cr̄ respectū eo equo
q̄ mag ē hec aliq d virtute q̄
hec actu qu aut ē dna abi
p̄cedī aliq q illud solui sm̄
vtute vl pomū ⁊ io si reddē
ei ut hoc fiet d actu restitu
etē ei q̄d ē ablatū no sm̄plū
si multiplicatū ei q̄d no ē de ne
cessitē restituendū sit dictū ē q̄
tn aliquā rōnē peccatoꝝ fiat
sm̄ diuersos psonā ⁊ negotiorum
ē p hō p̄z rnsio ad p̄m ⁊ m̄
mū ē q seme ipse d agro no
du h̄z messē d actu si solui d vtē
⁊ silr ē qui h̄z pecuniā no
du h̄z lucrū actu si solui vtē
⁊ utrāq; p̄mittit ꝙpdicē q̄d
z m dd̄m q̄ deq̄ nō requirit d hoc
nūlio mō q̄ ipe d nob semiauit
hō ēo id ūm vl mtā sm̄ sua ēo
ipiatoꝝ sua pugna qui ēptiadut
ē ab nō accepisse vl mtā
ḡnā ad hō q̄ deq̄ requirit a nob
fructū bonoꝝ q̄ fuit ⁊ ab eo ⁊
anob quibus qua dna a deo ipe
tū nobis. artic.

A d ym sic predī vidē q̄ no
oportet restituere sicē ipe
ei a quo accepit d aliq nūlo
end debeq notē si aliq ceret mo
numētū hoīs si reddē q̄d ab
eo accepit d vl end dnumētū
alioꝝ dū si aliq reddē gladiū
depositū furioso q̄ no ipe ē re
stituendū ei a q̄ recepit q̄ ē
q illitterate aliq dedit no met ⁊ 8
recuperare si qui aliq illitte

dat q̄ aliq̄ ep̄s illicite acepit
sic appet d̄ date 2 d̄ restituere
aliq̄ symoniace q̄ no ꝑ e re
stituc d̄ ei a q̄ recepto est
¶ Hꝫ nō tenē ad ip̄m ꝓ Ge re
stituc ei a quo acceptū e q̄m
e ip̄m ꝓ pu vl q̄ re motuꝫ vl
q̄ mā mmo d̄ stat vl q̄ re ꝑ
notꝫ q̄ no ꝑ e facieda resti
tuco ei a quo acceptū e ¶ Ad
mag d̄z ho rep̄ esse ad ei q̄
mag bñficiū accepit ꝑ ab
alio ꝑsonio ho plg accepit
bñficij quā ab eo qui mutua
uit vl deposuit sic appetꝫ
q̄ mag̃ subuenē d̄ e q̄m
alicui p̄e q̄ restituēdū ei
a q̄ e receptū ¶ Hꝫ nā vāmꝫ
e restituē illud q̄ ad manꝫ
restituet ꝑ restituco; puen
ꝫ si plato aq̄ esse subtraxit
2 restituat ei ad māg ei d̄ euē
met q̄ ipse e rec̄s esse q̄ser
uator q̄ no d̄z restituē esse
a q̄ ablatū 2 no ꝑ restituēd
e ei a quo 2 ablatū ¶ d̄z q̄
e q̄d d̄r ad romanos xiij nēd
dite o lib̄ debita cui tributū
tributū cui vectigal vtigal
¶ Ad iij d̄m q̄ p restituco; fit
reducto ad equalitē q̄uis he
uustice q̄ ꝑsistit d rec̄s ad eq̄
tē sic dictū e huiꝫmodi at
rec̄s ad eq̄co fiēi no possit mi
ci q̄ mg hz quā q̄d suū e sup
plere q̄d de e 2 adhiberi supple
tio; facieda nōe e ut ei fiat
restituco a q̄ acceptū e
¶ Ad iiij p̄m ꝓ d̄ d̄m q̄ q̄n rec̄
restituenda appet ee q̄uter
nopia ei cui restituco facieda
vl alteri no ei tuc d̄z re stitui
q̄ restituco ordinata ad vtilitē
ei q̄ cui restituit ꝓ eadem que
possidēt sub rōe vtilis tradu
nō tm d̄z 1e q̄ detinet re alie
nā sibi appare si vl rōnabi
ut q̄ ho tpe restituēdi vl erāt
alibi tradē tuncq̄ ꝓhibenda
¶ Ad 2m d̄m q̄ ꝑ hoc dicit d̄q
illicite dat vōmo q̄ ipsa data
e illicita 2 q̄ lege sic ꝓhibeo
qui symoniace aliq̄ dedit talib
mer amittē q̄d dedit vñ no
d̄z restituco sibi ei 2 q̄ recepit e q̄
accepit q̄ lege accepit no
d̄z sibi retinē si d̄z ꝓhibitū
gratē Alio mō aliq̄ illicite
q̄ ꝓpr rē illicita dat liq̄ ipsa
data rō sit illicita sic etiā q̄d
dat mēdicāti ꝓpr formā actoꝝ vñ
2 mlt̄ ꝑ sibi retinē q̄d e ei
datum si superfluat alij ꝑ fraudē
vl dolū ep̄tor sibi tenē ei
restituē ¶ Ad iij d̄m q̄ si e
cui d̄z sit restituco sit odio
ignotꝫ d̄z ho restituē q̄d ꝑt
dādo 2 elemosinas ꝑ salute
ip̄ius sit motuꝫ sibi vtilꝫ ꝑ
missā 2 diligēti d̄ssidē de
ꝑsona ei cui e restituco facie
da ¶ Si vō sit mortuꝫ ei cui e
restituco faciēda d̄z restitui he
redi eius q̄ q̄putā q̄ vna ꝑ
eū quo ¶ Si vō sit multū distās
d̄z sibi trāsmitti q̄d ei debet 2 ip
ipse si sit rēo magni valoris
2 possit q̄modo trāsmitti aliq̄
d̄z aliq̄ loco tuto deponi
ꝑ eo q̄seruē 2 d̄z d̄no suo
¶ Ad 5m d̄m q̄ aliq̄s de hoc q̄d
sibi ꝓpm oportuit matē satisfacē
pentibus vl hys a q̄ accepit
malo d̄ bñficiano aut d̄z ad
rē q̄ ꝑtinet si q̄d d̄z vni alteri re
stituet n̄ forte deau ee ipse
nec tñ d̄ quo possit debet de
eadē auferre aliena ut patet
subuenire ¶ Ad 6m d̄m q̄d

·lxi·

q̄ plat̄ p̄t̄re ſubtrax̄e t̄ꝓ
vno mo ſive ecc̄e no ſ̄t̄ deputata ſ̄ alt̄ri ſ̄t̄ uſurpata p̄ñ
ſi ep̄s uſurpata ſ̄t̄ re capitula
l̄ tur plam̄de q̄d ꝛ reſtituē
ponendo d̄ mag eor̄ ad q̄d de
nūe p̄tiet 2oo ſi re ecc̄e ſue
cuſtodie deputata d̄ alt̄ri do
mmuꝰ tr̄ſferat p̄ñ g̃ſacrū
ul̄ ad ꝛ tur d̄ ecc̄e reſtituē
ſub ſuq̄ tuā retñe ut ad
ſucceſſ̄ore ꝓueniat 3oo p̄t̄ p
lat̄ ſubtrax̄e re ecc̄e ſolo
ꝙ no ſ̄t̄ int̄pit h̄re ann̄
poſſidendi ꝙ ut ſup̄a non
nocē ecc̄e ꝛ tur d̄ reſtituere
tale ann̄ deponendo xxvij

Ad ſ̄ptū ſ̄t̄ p̄re ñ q̄ no te
nēa ꝑ reſtituē ꝛ q̄ acce
pit ꝑ reſtituēdo em̄ ꝓpa ēq̄li
tas iuſticie q̄ q̄ſſit d̄ q̄ꝰ ꝑ ſ̄b
traha ei q̄ ꝓpl̄ḡ h̄z ꝛ d̄ ē⁹ q̄
mag̃ h̄m̄ d̄ z̄ntiſſit q̄m̄ q̄ ꝛ q̄
re aliq̄d ſ̄btraxit ꝯtra no
h̄z ꝙ ſi deuen ad mag aliq̄ſ
no tenē ꝛ reſtituē q̄ accepit
ſi alig h̄re h̄z ſ̄d̄ n̄ tenē
t̄me ſuū dereq̄ ſi alq̄n aliq̄d
reſtituēdo fiēdo t̄me ſuū dere
q̄ſit uti d̄ furto q̄ no ſ̄t̄ tenē
ꝛ q̄ abſtulit reſtituē ſ̄d̄ꝛ
ei q̄ rei no ē mlt̄ onē reſti
tuēdo faciēda ſi q̄m mlt̄ ſit alt̄
re ſubtrax̄it ꝛ vñg eor̄ eam
dereḡre reſtituit q̄ꝰ no ſ̄t̄ ꝛ q̄
accepit tenē ad reſtituēdū
q̄ ꝛ q̄ qui p̄cauit tenē ſatiſfacē
ſi reſtituēdo ad ſatiſfactōē p̄tiꝰ
q̄ꝰ ꝛ q̄ abſtulit tenē reſtituē
xxij d̄ q̄ꝰ ꝑ tra ñ q̄ re alicui
accepit duoꝝ ſup̄ q̄ ſ̄t̄ dēbat ſ̄t̄
ꝓ d̄ re accepta ꝛ ipa accepto
d̄e aut rei tenē ad reſtituē
q̄ ꝓ dū em̄ l̄ apud ſe h̄z q̄d q̄ h̄z
vlt̄ id q̄d ſuū d̄ z̄ ei ſubtrahi
ꝛ dare ei tenē de ēſt ſ̄m̄ forma
q̄ mutue iuſticie q̄ ꝓ ipa accepto
rei aliene ꝑ tripl̄ re ſ̄t̄re q̄m
end̄ e durioſa ſ̄t̄ q̄ voluntate
ep̄ntis ei q̄ re ei d̄ no uti d̄ fur
to ꝛ rapina ꝛ tur tenē ad reſti
tuēdū no ſolū roe rei ſ̄ ecc̄ roe
durioſe actꝰ ecc̄ſ ſ̄t̄ res apud
ip̄m no rūnēat ſ̄t̄ end̄ q̄ p̄cu
tit aliq̄ tenē rēḡre dāe du
rita paſſ q̄ib⁹ nō apud ip̄m
manēt ita ecc̄ qui furta vl̄ ra
pit tenē ad rēḡre dāa d̄ apm
illata ecc̄ſ ſ̄t̄ nō ꝙ h̄ leat ꝛ ſuliq
p̄ furia illata d̄ p̄ ſumi 2oo
ablō re alt̄ri ꝙ d̄ utilit̄ ſua
ablq̄ furia cū voluntate ſ̄t̄ ei⁹
q̄ ē res ſ̄t̄ p̄ d̄ mutuū ꝛ tur
re q̄ accepit tenē ad reſtituēdū
ei⁹ q̄d accepit no ſolū roe rei
ſ̄ ecc̄ roe accepto ecc̄ſ ſ̄t̄ re a
mſit tenē ei rēḡre dāe q̄ gra
ſcat q̄d no ſ̄t̄ ſ̄ꝰ ablō d̄ apm
d̄ uriat 3oo aliq̄ accipit re alt̄ri
ablq̄ furia no ꝓ ſua utilit̄
ſ̄t̄ ꝓ d̄ depoſit̄ ꝛ to re q̄ ſ̄t̄
accipit d̄ no tenē roe accepto
q̄ primo accipiendo ꝓpedit d̄ ſe
q̄uū tenē aut roe rei ꝓpt̄ꝰ
ſi ei ſubtrahā res ablq̄ ſua
culpa no tenē ad reſtituēdū
d̄ecq̄ aut eſſi ſine malitia ſua
culpa re deperita amitteret

Ad p̄m q̄ꝰ dām q̄ reſtituēdo no
p̄ir ordiāt adhuc q̄ re ꝛ q̄ pl̄g
grāḡ d̄ h̄re deſmat ſi adhuc q̄
rēt qui mag̃ h̄z ſuppleā vñ
l̄ q̄ ybi dāg q̄ vñg p̄tab⁹ accipē
ſū ei⁹ detrimēto no h̄z lōḡ d̄ſti
tuēdo pūtū ab⁹ accipit lume
cādela alt̄ri ꝛ io q̄uis re qui
ablſtulit no l̄ſcat d̄ q̄d accepit
ſi dālius ſit in ſtatu q̄ tm̄ alter

pua re sua te ei ad restituo; 2 ne q re abstulit roe dumo se accepo; 2 ne q re sh te roe ipi rei. Ad 2m dr q ho 2 si no teneat ei ne sua de rege ho mlq te sh ei ne sua de rege deo dq sessioe acta p sacdote qu q site pt restituo; face rei alien. Ad 2m dr q q restituco pri ordma ad remouedu dnm eiq a q ne aliq du ste ablatu sh pq restituco sufficies. Sed ex pma alij no tenet ei ultiq restitue si mach restitio; face ei q re stituit qm; sh pt q donare

Ad septm sic predi vt q. Illi q no accepert no tenet ant restitue restituco em qda pe de accipiet si nq dr pumtu nq q peaut q nq dr restitue nl accepet. Sed tra ustitia non obligat aliq ad ho q re alteri auferat. Si ad restituo; tenet no solui ne q accepit si ers illi q qualitiq coopat auste ep ho reo rq cui e aliq subtractu tu q si mlioret restituo fieri tu ers q qm; dq opam dat ad ho q aliq reo dnu ausera is sh ei no auset q no tenet alij ad restituo. Sed tra nq tenet se pcto exponet ad ho q rem alteri saluet. Si aliq mad do latrone vl ei restitedo dq pcto mot se exponet no q tenet ad restituo; pr ho q no manifestat latrone vl ei resistit. Ad q dr ad rmdo q dicti sui mote no solui si factum si ers q si sentet q ho pat roe etia q sententia dm restituet. Ad o q sic dictu e ad restituo; tenet aliis no solui roe rei aliene q accepit. Ers roe dumo se accepto; 2 io sicut e ei du ste accepto tenet ad restituo; qd quidq gricht dur dnice si 2 m dnice dnice quidqm reducit ad so aliud ad accipiedu 2 or quide gricht trip pmo qd mouedo ad accepto; qd quid sit percipiendo q sulendo q sentiendo q op se 2 laudado aliq si strenuu de ho q aliena accipit. Aliq eo pte rq accipiet q si ei receptat vl qualitqz ei auxi ferr. Hoc ex pte rei recepte q si e princeps furti vl rapie vl si sog maleficij. Indirecte vo q aq no reddit ei possit 2 debeat reddi vl q. subtrahat precepta sid q silu reddi sunt vl rapiat vl q. subtrahat sua aut aliu q possit obsistere vl q. oculta t pq factu dnue q ho visibq apprehendit. Jussio q silu q sig palpo teri si pri palpo obstat no manifestat

Nota

Tredu tn q ye pmissoris q obligat ad restituo; p. iussio q si ille qui ubi e principal mouet dm ipe pri tenet ad restituedu 2o q sig deo si q rapia fi no pt. Ho reuelat q si aliquis e receptator latro 2 eius patrocinio p stat. Ho principaliter q si ad principal ne dm latrone 2 pda. Ho tenet ne q no obstat nec obstat tenea si principes q si tenet custodire uias dicta si p eos ad defectu latro; diuertat ad restituo; tenet q. reddit q ho sm si q si sup edia ad ho instituta ut iustitia q sequat dira 2 aliqs at caubq emolat no si obligat ad ad restituedu no em si q silu vl adulato

ā aqđ̄ q̄uīmodōcūq̄ efficacia p̄cā
rapiē in tuc plus tenē assīla
tor ad palpo. i adulator ad
r̄stituēdū q̄m plabilius estratu
pl̄ q̄ eo q̄uīmodōcūq̄ fuerit m
lusta accepto subsecuta q̄ ad
p̄m. et ad 2m no solū peccat ille
q̄ primo ep̄o fr̄i ep̄o q̄ q̄uis non
peccauit ē ea sūa gsiliando fuit
propriedo siue q̄uis a mo q̄ ad
2m ad 3m q̄ p̄ius tenē r̄stituē
q̄ ē p̄ius de facto p̄ius quide p
ripiens raōe ep̄i q̄ ō. i q̄nō aly
p ordine in tp restituēte illi
qui passū ē a quo aly r̄stituē
no tenet. q̄ illa q̄ fuit p̄ius leō
d̄ fēo. i ad quos reō pueniēt tenē
alios r̄stituē q̄ r̄stituerēt ad
aut ad papā pueniēt iusta actōes q̄
no subsēnō ē r̄stituēdo facienda
ei r̄stituēdo p̄ius ordine. i adre
dreḡiēdū rē ecḡ q̄ iuste ē dap
nificatq̄ q̄ ad 3m ad 3m q̄ no sp
rē q̄ no manifestat latrone tenē
ad restituēdū. i q̄ no obstat. ā q̄
no replēbit si solū q̄ dubit
dnūm ep̄ officio sūe p̄cipiēbq̄ tēre
q̄ eo q̄ homo mittēd dimer p̄dēm
pur q̄ ē in p̄rate publica p̄cēm
ut sūe iustīe custodes. **Articulq**

Ad octauū sic p̄cedit. vī q̄ no
teneā ad statū r̄stituē si
potiq̄ limite possit r̄stituēdo. dif
ferre p̄cepta ēm aua. no obli
gat ad ip̄a si nō dās r̄stituēdi
nūm ep̄ p̄cepto dīuo. q̄ no
obligat ip̄o ad statū restituēdū
ad tēm. i. to. ad ip̄g. le. si q̄m ad
no pē statū r̄stituē. q̄ no teneā
ad statū r̄stituēdū. sed r̄sti
tuēdo ē q̄dā actq̄ virtutis. sz iuste ē
tp̄e aue ē vna de cr̄istatis. ergo
q̄ r̄stituēdo ad actq̄ virtutē cui q̄
alie cr̄istatie no sic debēt

debitq̄ virtutē. ergo debēt leō
sīm eōr̄ p̄ncipie. vī q̄ nec
d̄ r̄stituēdo sit tp̄e dēliberādū
ut sq̄ ad teneā ad statū r̄stitu
endū. sz q̄ ē q̄ eā rō ce vī
doibq̄ q̄ sūt r̄stituēda. sz ē q̄
q̄dūat opa mīenary no pt
differe r̄stituēdo. ut. p. ad hec
lautitia pīp̄o no morabī opa
mīenary tui apud te usq;
mane. q̄ nequ p̄ alios r̄stituendū
facie. q̄ pt sz dilatāēo si statū
r̄stituēdi. q̄ ad 3m q̄ sēat
cp̄ē rē alienā. i petīm q̄ in
stāna eta ep̄i detinēā ea. q̄ p
hoc q̄ alios detinēre alienā
puto dīno ip̄e dīt eū ab usu
rāū suār̄ frāt ei d̄ uria ma
nifestū. i aut q̄ nō p̄ modicū
pcūlū. i peto mot ad. sz. sz. sz. i
tenē petīm statū de scīe sīm. d
etādi. ppr̄. si ā facie rōdubii
fugē petīm. ēo q̄ d̄ tenē statū
restituēdi. vl petē dilatōēm ab
eo q̄ p̄ usū rēi q̄ rē. q̄ ad 3m
q̄ d̄ 3m q̄ p̄ceptū d̄ restituēdo
facienda. ī nullīs sīm fōris sit aliq̄
explicat tm. se ne aliq̄ p̄ceptū
quo p̄hibem̄ rē alīq̄ detinē. q̄
ad 2m ad 3m q̄ qui ad no pt statū
r̄stituēdū ip̄e. i. pō absolui ab
ab istāti r̄stituēdo facienda sic
ēt totaliē. a r̄stituēdo ab solui
si obno sit ipotes. sz tm r̄mīssio
vl dilatōēi petē ab eo cui d̄. a. p
se. d. p. alio. q̄ ad 3m ad 3m q̄ risus
mūdane obmissio grā. virtutis p
dēliberato ē habēdus. q̄ illa ad
stādia obstāde. i. q̄ p dilatōēm
r̄stituēdi. q̄mitti petīm. iuste de
tēdo. q̄ ad 3m. q̄ oppo. in mīe
ē tp̄e ēe dēliberādū ut statū r̄stitu
endi. q̄m q̄ sīdēr. ad. ut. fiat
ē d̄ vitijs oppōit̄ p̄ dēfi
nitōēs p̄tibq̄. i. p̄o. d. accipie

psonaꝝ q oppo iustᵉ distribu
re dem̃ ꝺ petro q oppo
iustᵉ gmittᵉ ℣ Nᵒ ꝑma
grᵃ q tuor ꝓ utꝝ psonaꝝ
accepo peccatꝝ ꝓ utꝝ sedat
locꝫ ꝺ dyspᵉ sacꝛ spualiuꝫ
ꝓ utꝝ dᵉ tribuꝛ honorꝝ
ꝓ utꝝ iudicijs ꝛc̃ Arti9

A ꝺ pmus sic̃ predit vidᵉ q
psonaꝝ accepo no sit petm
ꝺ noᵉ em ꝓᵉ ite psde dictas
Cꝫ ꝑsideꝛe dignitatꝫ psonaꝝ
ꝑtiᵉ ad distributiaꝫ iustᵉ ꝺ
psonaꝝ accepo no ᵉ petm ℣
Sed ꝺ rbꝰ q uadꝰ ꝓᵉ sit pn̄
hpalibꝰ q reꝰ q reꝰ sit ꝑ
psonaꝝ ꝛ no cꝰ Cꝫ rez accepo
no ᵉ petm q mitto vnq accepo
psonaꝝ ℣ Sed apud deu nᵒ
nihil ꝓᵉ ꝛc̃ dictas vl petm si
deꝰ vi psonas accipᵉ q ꝑ ꝺ
duoꝝ hom vnq q ꝺ vnu
assuit ꝑ gra ꝛ alterꝫ reliquit
ꝺ petro ꝙ m̃ matthei ꝺ om̃ duo
erut ꝺ lecto vnq assue ꝛ aliq
relinq q accepo psonaꝝ no
ᵉ petm Cꝫ q ꝑ plebᵉ lege
ꝺ uid nᵒ petm Cꝫ psonaꝝ accep
cio plibᵉ deutᵒnomij ꝓᵒ ꝺ dᵉ
no accipiet ꝛc̃ q psonaꝝ
psonaꝝ accepo ᵉ petm ℣ Sed
ꝺm q psonaꝝ accepo oppo
distributie iustic̃ ꝙ sit em ᵉ
q ꝺ distributie iustic̃ ꝺ ꝙ
ꝺ ꝑ psde ꝺ uꝝ ꝺ atteꝝ
ꝙ m̃ ꝓportes ad dignitatꝫ ꝓ aꝝ
ꝺ ꝙ aliq ꝙ sideꝛ ꝛ ꝑ ꝓ
psde ꝑ ꝛ q id q ꝺ ei ꝙ fert ᵉ ei
debitu no ei accepo psde ꝙ
re ℣ m ꝙ ꝺ sup id ꝺ eue
os ꝑ tonio ᵉ psonaꝝ accepo
apud eu ꝙ ꝺ q uꝺ ꝑ iustᵉ ꝙ
distinꝫ no psde ꝑ ꝙ ꝙ quꝺ
ꝑmoueat aliq ad magᵗ ꝛ ꝑ
ꝑ ꝙ ꝛ ꝙ ꝛ ꝙ ꝛ

dat dñm qđ ei debe & fra tlcõ
q̃dicet alte dñ psonas accepo
¶ Ac dato ad libeal̃ ptmcõ
q̃ sit, ḡ fit da dñm qđ ei no debe
& tñ cellato mued ḡre p q
pitorco assumd deo & dñat
bonarce no ht, loco psonas ac
cepto qr quilibz pt absq; d̃m
stna de suo dat̃ q̃ud vt & tm
vt sm dm matthei xpo an no lic
m facē qđ volo tolle qđ tuū
& vade articulus

Ad xm sic pceđ vi qđ disse
sacoe spualiu loc̃ no ha
beat psonas accepto q̃ fre em
dissē ecclā seu bñficiū dñm
ptm q̃ sacrdūs & vi ad accepcoz
psonas ptmē qr q̃ sacrdūs
no ē ecta sacrdl̃ ordis dignus ec
clesiastico bñficio ¶ ho no vi
ce petm cui ho ep q̃ sue ne pla
ti ecte sacrās qđ psonas accep
no vñ locū ḡre & dissēsacoe
spualiu ¶ Ctđ pferre duite
pauperi vñ ad accepcoz psbat
ptere aut̃ iacobi 2o ¶ facilq
dissēsa cui duitibz & potētibz
qđ q̃ sue mundi & ḡ du phibi
to qua cui alijs q̃ peccatu
psonas accepto no vi locū
dre ecta dissēsacoz spualiu ¶
Ctđ sm ea sufficit eligē
bonū no aut requm qr ad ele
ctū maiore q̃ eligē mqlbz
ad dñi alaiq vñ vi ad accepcoz
psonas ptmē q̃ psonas accep
no ē petm & spualibz ¶ Ctđ
sm statuta ecte eligendi & ad
de ḡmio ecte ¶ ho vi ad accep
cõez ptmē qr q̃ sufficiēcie
alibi ducmre & psonas ac
cepto no ē petm & spualibz ¶
Cōtra ḡre qđ dr iacobi 2o nolite
personaz accepõe ḡre fide
dñi mi ihu xpi vbi dr glosa
augustini qđ ferat̃ si q̃s di te
eligat ad ecclā honor ecte qui rep
to pauper structore & sacri
ote ¶ Ad dñm q̃ sic dictū &
Accepco psonas & petm & q̃m
ḡna ista q̃to aut & quibz
alijs usticia tñ q̃ dr tale q̃
uiq peccat̃ hñ cui spualia si
ue alibi pociā q̃uq peccatu
& psonas accipē & dissēsacoe
spualiu quā dissēsacoe tpa
liu & q̃ psonas accepto & cui
dā pso & aliū pē porrect
dictm tpli q̃ sideraē oz q̃ dict
mias dñi pso pē attēdi dr
Voo sm pr & sm se & aer dign
& ic q̃ magis habundat & spualibz
ḡre dom ¶ Voo p q̃ pacē ad
bonū ḡe q̃ligit em q̃m q̃ ic
q̃ & mq stūd pt magis q̃ferre
ad bonū ḡe tpr̃ pom vñ mbu
stna vt tpr̃ dñi lig nos et
q̃ dissēsacoes spualiu p̃ lig
ordiāa & adutilit ḡe sm q̃
spā ad corr̃ pm vñcuq dā
manifesta spūo ad utilit̃ ro
q̃m absq; accepcoe psonas
& dissēsacoe spualiu ille q̃st
pr̃ mq bom melioribz pferu
fid ep & deq dñm & tñ datā
q̃m q̃ cui mqlbz ¶ Ad p̃m
q̃ dñm q̃ dā fact̃ q̃ sacrdūs p
late dñficiēdū & q̃ q̃m sue
mq dignū & spr & p nām ad
bonū q̃ & si dignioribz pferā
& petm psonas accepcoz & dis
pēsacoe spualiu q̃ plato
ecclāstcq no ē dñd ut possit
ea dare p libitu si dispēsator
sm id q̃ ad corr̃ mi & ser nos
exponiet ho ut ministēr ep et
dispēsatōes mysteriaq dei ¶ Cui
ūs q̃sacrdūs plati ecclāstci sue

eq dignu ut aliq licite pt
absq; psonaz accepco q̃ sacr
uideo posse tre qr salte mgr
dhor p emnet qr de spo mgr
gside pt ut vrammit scam ne
cona ecce tiret est tn ho ppr
scandalu dmultedie s eccl
alt exm sumedit appre ecia
dignte iona ecce q̃ sacuerd
dandi Ad 2m dm q dispesa
mmonij ghendi pnr sij sue
ut ppr fcm patt fmadu q
q magr e nim qr utilit ecia
psonaz excellentes io ruerio
sanctig dispesa absq; pcto ar
reprobig psonaz Ad 3m dm
qr grad ad he q electio i pue
nad no possit i foro uidiali
sufficie eligi iona nr oz meli
ore qr sic dis electo possit tre
caliq ma si pt ad q̃ecia
eligat ecce eligi meliore
ll simp q d qpacce adhoc
fe qr si pt hm aliq magro
y doneu qr alqua dignte ecia
pferi oporz q he st ppr alt
ecia q q̃ st pmear ad negoiu
pt adhe cui e q eligi magr y
doneq si uo no pcear ad negoi
cui d q̃ sidera ut ecia tue cui
mafeste accepco psonaz Ad
4m dm q e q de gremio ecce q̃
sunt ut d pliq q̃ sueuit ee utilio
q tui ad bonu q̃ e qr magr eligi
ecia q e nutq appr ho ecia
mda deutnomij xvij no po
test aliq q̃ ff̃ care recte q no
st fiat tuq

Argumentum

Am sic p̃edi vide q in
exhibitõe honor ecia
no habeat locu pt̃m accepco
psonaz honor em nr aliud e
vide q̃ reuenda q dtu exhi
bita i testõ ait ut ppm
d po ethicoz Cyplatia pncipes
sut honorandi eccia si sit mali
ce ecce penges d̃e q̃ mda
e vodi xvo honoa pres tuu
mrem tuam et ecdm sut a suis
honorandi ecce si sit mali sm d
pa ad thimotheu vo estote sub
iugo sim dnoz suoz honore dig
nos arbitret q̃ vñ q accepo pe
no sit pt̃m exhibitõe honor
Contra leuitici xixo coram capi cana
rum capite q̃ surge ecia honoa p̃
sonis si hoc vi ad accepcoz pa
pt̃m qr q̃ senes no sue vtuo
si sim d daniel xiiio ecclia e
liberata a semetipa p̃ld q̃ accepo
psonaz no e pt̃m exhibitõe
honor Contra supi d sacrdi 2o
nolite d psonaz accepõe ic
Et glosa ait quid si ho q̃ sacrdig
gr si utroiet d quctu vtm vr
bino amicu aureu ecce utrq
de rectoribus excessibq q̃ dig no
peccat si ho e accepco psonaz
diuites pp diuitias honorand et
em effectoq d q̃da amicia supbia
mia ire q̃dit qr dhonig no mi
qua ab ymane dei fine sunt q
diuitias honorandas ecce diuitie
no sut debita ecie honor p̃tedit
ho ad psonaz accepcoz q̃ he accep
psonaz no e pt̃m q exhibeat
honor Ad 2m q e q de dfe
sa iacobi 2o deus diuite pp di
uitias honorandi peccat 2 pau
pe si d honore pp aliqs
tas q no faciut dignu honde
q̃ pt̃ed ad accepcoz psonaz q̃
accepto psonaz d exhibitõe
honor e pt̃m Contra 3m dm
q honor e testõ virtutis
q honoa ecia no sola uta e de
bita ecie honor Ad 3m q
aliqs pt honorari no solu pp
uitutes ppas si ecce pp uite alteq
sic principes ecia pbas honorat

defessi sit mali ⁊ptu qtenut
psona dei ⁊ qi tenet pficiat
sm id publicos vsus. Si q m
mittit lapides ⁊ aliud mittuy
ura q tribuit dispicu honore
q fecilo roca attribuebat mitu
nio adq̃mituy di⁹ cumulus
rocmy ⁊ quo mitator qm mittit
vnu lapillu loco certu marca
ret ura est honoda ⁊ spreco qu
po⁹ loco dei ⁊ loco tocq̃ gitat p
⁊ cad rec penes ⁊ dm hono
radi sue pp⁹ usurpatoes, dnue
dignit⁹ qui ⁊ dm pr ⁊ dno
Senecto aut sue honoradi pp⁹
sensu utut ad ⁊ senectq dia
bor signu qm deficiat mut
di sapie ⁊ o senectq venerabil
e no dubia n⁹ aliozꝫ mo ppu
tata Jami aut ssig honos et
etas senectus vita ⁊ d maledica
dimitteo aut honoradi sp pp⁹
ho q maiore locu ⁊ gitatibq
optinet Si at solo ututu dim
ciaz honore ⁊ petm accep⁹
psonaz ⁊ pe ho⁹ pmissio ad obta

Ad qm sic prodi⁹ vide q ⁊
udicys locu no hcat
petm accep⁹ ⁊ ad accep⁹em
psonaz oppo distribuie ustiae
ut dictu ⁊ si udicia map⁹ vide
ad ustina q̃mutaz ptmē ho⁹
accepto psonaz no hz locu
udicy⁹ Vta pena sm adq̃
udicud ifelicu hz ⁊ dpmo ne
cepud pde ab sp pcto q frug
pumi⁹ q iferut d uitia ⁊
pad pncipu q dpsonas a ois
ho⁹ accep⁹ psonaz no hz locu ⁊
udicyb Vta cetaꝫ ho⁹ di⁹ ⁊
udicado ⁊ sto pupillu misse
ricoꝝ si ho vide ⁊ accip⁹
paz palpio ho⁹ accep⁹ pe in
udicyb no ⁊ petm Hz q ⁊ ad
di⁹ publicos vsum⁹ accipe pria
d udicio no ⁊ bom

Sm dd̃m
q ste sup dictu ⁊ udicud ⁊ acty
ustide put udeo ad eqlite
ustie reducat ea q ⁊ eqlitate
face pne opposita psonaꝝ
aut accepo ⁊ eqlitate q dd hz
q quatu attin aliciu psone
plet pporcoz sua ⁊ qua q sistit
eqlitas uste ⁊ io maxie q⁹
p psona ⁊ accepcoz udicau co
rupi Ad p̃m ho dd̃m q udi
cu du⁹ pt q sideraꝫ ⁊ eo q tu
ad paz re udicata ⁊ udicau
se hz ⁊ tet ad q̃mutaz ⁊ ad
distributaz ustia pt em u
dico dissimi glut⁹ alis q se ut
distribuchu ⁊ milloꝝ ⁊ glut⁹
uiq alti ⁊ situat q̃d ab eo ac
cepit Deo q sideraꝫ pt q tu
ad paz sbri udicij put si u
deo ⁊ pa q̃mutaz ustia ab
uno accipit ⁊ alti dat ⁊ eo pti
ad distributaz ustia ⁊ sm ho
⁊ quoties udicio locu hz pr
psona ⁊ accepcoz Ad 2m dm
q cu primi ⁊ fug aliq pp⁹ iu
ria ⁊ maiore psonaz q missa
no ⁊ psonaz ⁊ accep⁹ q pa
dnus tuꝫ pse fat ⁊ tu ad hoc
dnus⁹ rei ut sup dictu ⁊ Ad
3m dm q ho ⁊ udicio di⁹ pau
pi subuenire q̃m sup⁹ tt ⁊ ⁊
lege hoc ustie aliq̃n hz locu
⁊ qd di⁹ et o di⁹ vos⁹ pauper q
no misereby⁹ ⁊ udicio Ad

Unde q sideraꝫ ⁊
de vicy⁹ opponit q
mutie ustie ho⁹ q sideraꝫ ⁊ de petio q q̃mutu
da q̃mutatoꝝ voluntaia ⁊ q̃mutu
aut petia sm voluntaiaꝫ q̃mutatoꝝ
p ho⁹ q dd̃ nocumentu
pio ⁊ ⁊ ea q voluntate quod
quid pt fit du⁹ ⁊ ⁊ ⁊ uolsco
qude cu ppq lege ⁊ ul ⁊ pa
pa ⁊ ⁊ pa q̃mutia ⁊ ⁊ ppo rlig

delictis q̃ p or̃ne q̃sideranda
et p̃ de homicidio p̃ q̃d maxime
more p̃cio ꝺ̃r̃ta hoc
quid octo ꝺ̃ utrũ occide bruta
alia vel plata ꝺ̃ st̃ p̃tm ꝺ̃ utrũ
occide p̃cosse st̃ licitu ꝺ̃ utrũ
holocaut̃ p̃uate p̃ vel publice
sem ꝺ̃ utrũ hoc licet cleito
ꝺ̃ utrũ licet alteri occide se ipm
ꝺ̃ utrũ licet occide hoc iustu
ꝺ̃ utrũ licet alteri occide hoc
se ipm defendendo ꝺ̃ uter
houndum casuale st̃ p̃tm mortale

Ad p̃m st̃ predicit̃ q̃ occide
quis vinctu sit illatu ꝺ̃
eum ap̃lo ad romanos p̃m quo
ordinatore deo ꝺ̃ stit̃ que sit dap
nanda accipit ꝺ̃ p̃ ordinatore dei
dnm̃ potuisse occidere quia quicunq; sm̃
dm̃ psalm̃ q̃ p̃duit i
motibz scm̃ z dat intimatio ei
ad quos ꝺ̃ modificanda quis vinc
tu vi ꝺ̃ illatu ꝺ̃ ita hoc
intendit ꝺ̃ p̃tm ap̃ eo q̃ hoc vita
pua ꝺ̃ vita qui ꝺ̃ ordinat hoc
alibz z plata ꝺ̃ ead̃ more vi
ꝺ̃ p̃tm occide bruta alia z
plantas ꝺ̃ ita dicit̃ dnm̃
no defimat̃ specialiter pena ni p̃tor
sit occidere bouem vel bues alterius
tui pena defixata z lege dnm̃
ut eod̃ modo ꝺ̃ occisio brutoꝝ
aliud ꝺ̃ p̃tm ꝺ̃ q̃ ꝺ̃ q̃d dicit
aug̃ de p̃mo de ciuit̃ dei cui audio
no occideo no accipio hoc dictum
ꝺ̃ de fructu p̃ q̃ nisi eo ipso
nr̃ de trollo quia q̃ p̃ nra nob
more sociat̃ testat̃ q̃ ut ꝺ̃ hoc
ut testat̃ q̃d dictum ꝺ̃ no occideo
Ratio dm̃ q̃ nra p̃cat eo hoc
quia re aliq̃ actio ad q̃d ꝺ̃
recta aut ordinem ꝺ̃ p̃trona sui ꝺ̃ p̃
p̃trona sui esse z quadrupla via ria
ab ꝺ̃ p̃fert̃ ab p̃fecta predicta z
inde ꝺ̃ q̃ sit ꝺ̃ quadrupes hoc pue
z unum de mi ab ultimo aut hoc
uta ena ea q̃ tm̃ vivunt ut pla
te sui q̃t̃ p̃ria alia z alia
sui p̃ hoc ꝺ̃ si hoc utat̃
plantis ad utilitatem alium z alibz
ad utilitatem hom̃ no ꝺ̃ illicitum
ut ex his p̃ꝺ̃ politice sm̃
alios autores hoc iuste maxime
nunc ex vi ut alia blada putat̃ ꝺ̃
ribus z hoc alibz q̃d sit mortifica
re corpus si no p̃ ꝺ̃ z licitum ꝺ̃
z plantas mortificare ꝺ̃ sit alium
z alia ꝺ̃ usui hom̃ ex ipa ordi
natione ꝺ̃ una ꝺ̃ cum genes̃ p̃o
ego ꝺ̃ vobis oem herba z vm
usa ligna ut sint vobis ꝺ̃ esca et
cuncte animantibz z gene s̃ no mo
ꝺ̃ de q̃d mod̃ z vivunt est vobis
de cibum

Ad p̃m q̃ ꝺ̃ dm̃ q̃ ex
ordinatione ꝺ̃ una q̃ suam̃ vita
alium z plantas no p̃ se quia
si p̃ hoc ꝺ̃ vivit ut augeat̃ in
primo de ciuit̃ dei in sententia or
dinatore creatore z vita z more
corporis ꝺ̃ sibi q̃ sibi ꝺ̃

Ad 2m dm̃ q̃ alia bruta z plante sic
sm̃ vita vegetabile p̃ q̃ a se quo
ad̃ si p̃ ad̃ si ab aliquo
quoad ꝺ̃ pulsu z hoc signum
q̃d sue nat̃ servata z aliorum
sibi accommodata

Ad 3m dm̃
q̃ ille q̃ occidit hominem alterius p̃
rat quidem no q̃ occidit si q̃
dampnificat hoc ꝺ̃ re sua in
no q̃ sibi p̃to hominis si
p̃to furti vel rapine

Ad 4m sic predicit̃ videt̃ q̃ non
sit licitum occide ꝺ̃ hoc p̃to
reb duos cum matthei xiij ꝺ̃ pa
bola p̃sulunt extirpare zizania
q̃ sue sibi q̃ ut ibidem dicit̃ ꝺ̃
hoc q̃d p̃sulunt ꝺ̃ a deo ꝺ̃ p̃tm̃ q̃
occide p̃cat̃ ꝺ̃ p̃tm̃

Ad ultimum
iustitia iudex q̃ forma iustitie
dicit̃ ꝺ̃ condemnari iustum p̃
tarde ad penam ipsum dm̃ q̃
exercitat̃ ꝺ̃ nolo mori per
catores sed ut iusta et viviat

Lxxij.

ꝙ vi ce omo iustu ꝙ ꝑcto
res occidat. ꝓpta i ꝙ est
ꝑm se malu hoc bonos sic fy
lig ut ptz ꝑ auctm dlibro q
medanu. 2 ꝑ ꝑsim. dro ethi. ix

Q Occidē hoc. sm se e malu
q ad occidē hoc debeg cauare
hic autor aut volug vnde 2
ce ut dr. 2 nonos ethi. ꝙ nullo
mo lic hoc. mt fice. Ad 3m ꝙ est
ꝑ dr. occidi. 2 vij. malefactes no
pacet. vnie. 2 d ꝑsalmo. 1 ma
turno dest fiebāt occ. ꝑctores

A Ad dm ꝙ sic dictu e licitu
e occidē alia bruta. 2 quatu
ordma. nā. ad slōm iusti sic d
ꝑfectu ordia. ad ꝑfm. sic
aut ꝑ ordia. ad totu ut q
fectu ad ꝑfectu. sic os ꝑ
nā. e ꝑ totu. 2 ꝑ hoc videg
q si salut totg. quan. ꝓpter
expediat ꝑcidio ārg membru
puta ne e putridu. 2 corrup
tm alios. mebros laudabit
2 salubrit ꝑ deport. Quelibz
aut ꝑsona sui. ꝙ ad tota
citate sic ꝑ ad totu. sic
aliqs hoc sit periculos. qi tn. et
corrupto ecclie ꝙ ꝑ aliq ꝑctm
laudabilit. 2 salubr ter occidi
ut bonū. ne ꝙ ꝑstruat. occidat
cum fermeto tota massa. ꝙ
rupt ut dr. ꝑ. ad cor. ꝙ.

Ad 5m ꝙ dr. ad dm ꝙ dnus alpme
du. mdauit ab eradicatoe ci
tancos. ut tritico ꝓcul. i bou
ꝙ ꝙ sic ꝙ no possit occidi
mali qn sit occidat. 2 bonū
vl ꝙ latet. mlt bonos vl ꝙ
stm. multos. scātes ita ꝙ sine
bonoꝝ ꝓcto. ꝑtrahi no ꝓ
ut aut. 9 dr. ꝙ ꝓmaniamur. in
dnus. dō magt. ne sine. du. ma
los vnde. 2 ad. dr. ꝙ ꝓsuados
usq; ad ꝓmū. iudiciū. qua ꝙ

bon sit occidat. ꝙ vo. ex. oc
casione malorū no ꝛtinet ꝓ
culq bonū. sz magt tutela
2 salꝫ ep tue licite. ꝓnt mali
occidi.

A Ad 2m dḡm ꝙ dnus sm
odiet. sic sapiē. qn. strati. ꝑ
catores occidit. ad lib. cādos
bonoꝝ. sm. aut eoꝝ pemte di
ne. ꝙ dit. sm ꝙ ne nouit. suis
electis. ep. pedie. ad. ecclām
uistina. ymita. ꝑ posse. bonos
em. ꝙ sut. ꝑ mcos. alios occidt
eos vo qui pctat. a ꝓpꝫ fuit
no nocetes. ad ꝓmā. refuat.

A Ad 3m dḡm ꝙ hoc. ꝑ cādo. ab
erdie. voꝝ. recedit. 2 eo dā
dit. a dignte. quadra. put. sz
hoc. e nā. liber. 2 ꝓter se. ꝑm
cedit. 2 indit. ꝙ. ad. no. ꝓ. seruā
tute. bestiaꝝ. ut. sz. de. ipo. or
dinē. sm. ad. e. utile. aliqd. sm
illud. ꝑsalmi. hoc. cū. dhonore
cet. no. ifert. ꝙ. ad. ꝙ. e. punct. ꝑ
ꝑcipuis. 2. silis. facty. e. ad
e. ꝑ. bonoꝝ. ꝓ. dr. ꝙ. studeg. e
fugiat. sapiēs. 2 eo. q. nuq. hoc
ꝛ. sua. dignte. mānete. occidē
sm se sit malu. tn. hoc. ꝓtore
occidē. ꝓ. e. bonū. sic. occidē
bestia. ꝛ. eyor. cum. e. malg. ho
bestia. 2 plg. nog. ut. ꝑ. 9. dr. in
p. ꝓ. pollitice. 2. d. vij. ethi. dr. 9

A Ad 4m sic ꝓcedi. videt. ꝙ. oca
dere. hoc. ꝓtore. liceat
quate. ꝑ. se. in. lege. cui. dnus
mt. illicitu. mdā. 2 eo. ꝓ. di. ꝓpter
ꝓcepit. moyses. occidat. vnq. ꝓ. ꝓ
ꝓpīm. suū. frēm. 2 alterū. suū. ꝓ. ꝓcto
uituli. ꝙ. fcatui. ꝙ. ecclām. quate. ꝓ. ꝓ
lic. ꝓtore. occidē. ꝙ. ꝓ. 2 eo. ꝙ
ꝓctm. bestijs. ꝙ. ꝙ. dictu. 2 ꝛ
occidē. bestia. silueste. magis
nocete. cui. quate. ꝓ. lic. ꝙ. ꝓ
hoc. occidē. hoc. ꝓtore. ꝙ. ꝓ. 2
lauda. le. e. ꝙ. hoc. ecclē. sit. quata
ꝓ. opa. ꝙ. e. utile. bono. ꝛ. ꝛ
occiso. malefico. 2 utile. bono. ꝛ
ut. dictu. e. ꝙ. hoc. laudabile. e. ꝛ

puate p̄ malefactōr occidat
ꝯ q̄ q̄ aut⁹ dei ꝓ de ca
utate q̄ sit ad q̄ publica mi
stroc malefici deficat hoi
bida reputabit̄ z tuto aplig
q̄ tos⁹ ptez a deo no ꝯcessat
usus pal no timuit ⁊ no⁹ ag⁹
q̄ occidē malefactor̄ e licitū
z q̄ dr ordinā ad salute
toāq; ḡ⁹ z no ad⁹ solu ptz
cu q̄mlt cuā q; t q̄ suade
sic ad medicū ptz ꝓ sidē me
dicū putridū dr ei q̄m sa fruī
cuā salut⁹ toāq; ꝯporis cuā
aut ḡ⁹ dr q̄m sa⁹ ē p̄ncipi-
bꝯ singlis publicā autoritez
io eis sol licū malefactōr oc
cidē no ad⁹ puat⁹ ꝓ dicit ⁊ ad
p̄m q⁹ dr⁹ q; ic aliq; frit cui⁹
autoritē sit uti p dyonsiū ⁊ ca⁹
celestis hierarchie io ut aut⁹
dr ꝓmo d⁹ cruce dei no q̄
occidit q̄ mysteriū dat uberi
sic ad mdulū ꝯ lady⁹ utenti
Vn illi q̄ occidēt ꝓ nos at
tactos ex mādato dn̄i nr̄i ihū
fecisse ipi videnī sic ꝓ cuius
autoritē fecerūt sic ꝓmulti dici
fiat hoc de autoritē p̄nc⁹ ꝓ mis⁹
latrie autoritē iudicis ⁊ ad 2ⁿ⁹
q; bestia nāt̄ē dyscretā ab hoīe
nō rōnē regi⁹ aliq̄d iudiciū ha
bet occidēdi si sit silueste ⁊ si
vō sit domestica rōnē iudicū
no ꝑtinet ⁊ si ꝑtinet dn̄o ḡ
hoīs potest⁹ nō ē nāt̄ dyscreta ab
hoībꝯ quib⁹ ⁊ io dicit⁹ publicū
iudicū ut defendāt an sit occi
dē ḡ ꝑ salute ḡ ⁊ ad 3ⁿ⁹ dr
q; facē aliq̄ ad utilitē ḡ ei q̄
nulli nocet hoīs ē licitū cui⁹ ꝑ
uate si sit ad nocumēto altri⁹
hoīs nō dr si n̄ ad⁹ iudicū ei⁹
ad q̄ ptinet ꝯstringere q; sit
subtrahē du ptez ꝑ salute toāq;

Ad q̄nsic p̄dictū videt ꝙ
occidē malefactōr̄ liceat cle
ricis cū p̄cepte dn̄i ꝙ ḡ

q; ad ꝓhib⁹ dr⁹ ad corp⁹ ⁊ unita
tōr dei estote sic 12⁰ xpi ꝑ
q̄ nob⁹ ⁊ dicī ut deū ⁊ ꝓximū ei⁹
ymitem⁹ sic ꝑ deū q; ꝓhib⁹ occi
dit malefactōr̄ ꝑ⁹ d⁹ ꝓ psalmi
q; ꝓcussit ethyopē cū p⁹ genti
cor⁹ choyses et⁹ alcuit⁹ fecit d
terfici unguentū mulia ḡ⁹
ꝑ⁹ adorātes vitulū aut habē
exodi xxxij ⁊ ꝓ mel⁹ sacdos
dei fecit ysrahelite occidē cū
maledictiōe ut ḡ⁹ nū xxv
samuel et⁹ dei fecit abag re
ge amalech ⁊ elias sacerdotes
baal ⁊ matthias cū q̄ ad
sacrificādū accessit ꝓ ⁊ d nouo
testā⁹ petr⁹ ananiā ⁊ saphi-
rā q; ḡ⁹ et⁹ dei licit
occidē malefactōr̄ ⁊ ꝓ ꝓtās
spualis ē maior q; t̄palis et
duo q̄dā ꝓ sidē ⁊ q̄ ill licī
te malefactōr occidit ⁊ qua
dei mis⁹ ut dr⁹ ad romanos xiij
q; milites magis dei ⁊ q; sui dei
mis⁹ spuale ptez ḡ⁹ licite
pnt malefactōr occidē ⁊ ꝓ
q̄z licite suscipit aḡ officiū
licite ꝓ ea q; ad officiū
tinet ⁊ q; officiū ꝓnaꝑ ē ma
lefactōr occidē ut dictū ē ⁊ q⁹
clerici q; sue dr⁹ ꝓnaꝑ licite
pnt occidē ꝓ⁹ ⁊ ꝓ
q; ē q̄d dr⁹ ad corp⁹ 30 q⁹
cpm si crimē ē no ymolet⁹
no ꝓcussor̄ ⁊ ad⁹ dr⁹ q; no
licet clerico occidē duc⁹ exc⁹
q̄dē q; sit electi ad altaris
mysteriū ⁊ quo repūt⁹ passio
ꝓpi occasi q; cu ꝓnte⁹ no re
prouchat ut dr⁹ ꝑ⁹ petr⁹ 1ª ꝑ
co no q̄rent ut clerici sit ꝓcuss⁹
res a occasōe dei cū mysteri
sui dn̄i ymitati ⁊ ad⁹ arguit ꝓ
ꝙ iudicē ꝑ⁹ sic ⁊ mysteri dei
q; ē ⁊ q; clericis q; mysteriū
nouū testā⁹ dei ⁊ ecclie alsbie

Ad p̄m q̄ dr̄ q̄ p deq̄ulo in
odio op̄a q̄ rea sit d uno q̄
hō p̄m ad q̄ structa p̄ceo vng
q̄ sit d dei vindicta d hō q̄ si
q̄ear q̄ frui in lig deq cor-
pō ei male factis occidit
no hō dr̄ q̄ hoc ex d̄o ymi-
tet̄ p̄ceptū aut ng q̄ p̄a cāe
vl mādāa dr̄a occidit si
magr̄ dnūs suus q̄ eū mōe
p̄mulgauit sic dr̄eo aut vl
lege vetet testat̄ et ar am
sim vetet lēg p̄m qua pene
corpōal ei effugeba ꝛ eo ex
ē occidē p̄ mādāt q̄ structū
Ad 2um dr̄ q̄ mīst̄iū cle-
rōrū d meliorib ordinand
q̄ sic d p̄ales occisiones sūt d
hīs q̄ gerunt ad q̄ualē salu
te ꝛ eo sic no q̄ sūt q̄ mīoribus
se ingerunt Ad 3tiū dr̄eo
q̄ p̄lati eccl̄ie accipiunt offi
cia p̄ncipat̄ꝰ no q̄ q̄ offi
cia sacrāt̄ exercēt q̄ se q̄ q̄
sūt eccl̄ie dāt̄ p alios exercēt
Ad 4um sic p̄cedit vr̄ q̄ alicui
se ipm liceat occidē homicidi
um cum ē p̄m d q̄ dr̄ ex⁹ q̄
ria ⁊ 3 nō p̄t̄ sūpi dr̄ q̄ stra fac
ut p̄bā d q̄ ethicor̄ t̄ nō p̄rat
occidē se ipm Ad 2dm occidē
malefactores lic̄ sūt publica
p̄rate sūt q̄dē qui sūt publica
p̄rate ē malefactor q̄ lic ei
occidē se ipm Ad 3tiū licitū ē q̄
d q̄ sp̄otate mā p̄iculū sibi eat
ut mal̄ p̄iculū vite sit licitū ē
q̄ d̄ ei sibi ip̄i d p̄ter mēbrū
putridū ut totū cor⁹ saluet̄
Sed q̄ d̄ p̄ceptū sui ip̄ius vi
tat mal̄ malus sit̄ miser a vi
ta vl turpitudīe ard̄ p̄ter q̄
lic d̄ eū occidē se ipm Ad 4tū
sanson se ipm interfecit ut sa
be iudicū xvi q̄ dr̄ q̄ mā ip
se tot̄ vita ad hebreos dr̄ q̄ licitū
ē deū occidē se ipm Ad 5tū

de marchaleor̄ xvm dr̄ q̄ tra
sias quida se ipm interfecit
eligēs nobilit̄ mod̄ potiq̄ q̄
subditꝰ sīt ꝓximis ⁊ q̄ na
tales suos d uma d ag̃ Sed
q̄ nobilit̄ fit ⁊ fortit̄ d illi
citu q̄ occidē se ipm no illi
citū Sed q̄ c q̄ aug⁹ dr̄ d ꝓ
de ciu⁹ dei ⁊ refert ut de hoc ⁊
re gra illud q̄ dr̄ d ve no occides
nō alt̄ꝰ nō tenet̄ eē aliud
q̄ hoc occidere q̄ se ipm occidit
Ad 2dm q̄ se ipm occidē ē
homicidiū illigat̄ hoc ꝓceptō quide
q̄ nāt̄ q̄libet res se ipā amat
et ad hoc inest q̄ q̄libet res nāt̄
ē seruat̄ se d̄ et ⁊ eo dr̄ q̄ dās
se ipm occidat ē q̄ illud occidere nā
le ⁊ q̄ cāt̄ q̄ q̄libet debet se
ipm diligere ⁊ eo occisio sui ip̄ius
sp̄ē p̄cti mōrle ut p̄ute q̄ sit
male lege ⁊ q̄ cāte exponit̄ p̄
q̄ q̄libet p̄t̄ d̄ē q̄ē tota q̄ libet
aut hō ē p̄s q̄ tat̄ ⁊ uta ad
q̄ē q̄ sit ē Ad 3um dr̄ q̄ se ipm
interficit duūa q̄ tat̄ sit ut
p̄ p̄m d q̄ ethicor̄ ꝓ q̄ vita
ē q̄da bona dūmtā hoc at
tribuit d ei⁹ p̄tāt subiectū q̄
occidit ⁊ vnde facit eo q̄ se ipm
vita p̄uat d deū p̄rat sic qui
alicui simul ut ficit p̄cat ⁊ dam
nū ē sui⁹ ꝓximi et qui
usurpat sibi iudiciū de re sibi
no cōmissa ad solid̄ cum deū p
tinet iudiciū mort̄ ⁊ vite sm
d deutonomij xxxij ego occidā
⁊ vnde facta Ad p̄m q̄ dr̄m
q̄ homicidiū ē p̄ter no solū q̄
dānabile iust̄ē sed etiā q̄ dānabile cūi
q̄ libet dānabile quod ad se ipm ⁊
ex hac p̄te occisio sui ip̄ius ē
p̄ter lēg̃ ꝑ q̄ patet ad se ipm
p̄ q̄ patet aut ad ꝓximū ad deū
sp̄ūsoc̄ p̄tin ꝑ oppō ad iust̄ā

Ad xm dm q̃ c̃ q̃ ds publi
cũ ptes ꝑ licite malefactoꝛ
occidẽ ꝑ hoc dr̃ ꝓ uidetur
nꝫ aut̃ uidet suũ q̃q̃ uꝝ no
lic̃ ḣuic publicũ ptes ꝛ ipm
occidẽ ꝑ q̃ cau ꝑtm lic̃ ei
se ḡmittẽ uidno alioꝛ Ad
dm dm ꝓ ho q̃situi dno ſuũ q̃q̃
ꝑ liberũ arbitriũ ꝛ no licite
ꝑdes ꝓ disponẽ quatũ ad
ca q̃ pt̃net ad hãc uita q̃ hoc
liberto arbitrio regi ꝛ tristi q̃
ab hac uita ad alia felicore
no subiaz libeo arbitrio hoc
ſi ꝑtat dunc ꝛ no liz hoc
ſe ipm occidere ut ad felicore
trãseat uita Dicit ecc ꝛ ut m
ſcreab pntf uite cuadit q̃ ul
timo malor ds̃ uite i maxie
furie e moꝛs uti ꝑ ꝓbm d ꝫo
ethicoꝝ ꝓ no ifert ſ mortẽ
ad alioꝝ ḡ uite miſeiaꝝ cua
dãs e maꝫ malu assumẽ ad
moꝛs malu uitacoꝝ Dicit ecia
no liz ſe ipm occidẽ ꝑ aq̃d
ꝑtm ḡmiſſu tu q̃ d hoc ſibi
mapie nocꝫ q̃ ſi admittit nullũ
pemitetac ipe Aduerſ q̃ occidẽ
malefactore no liz n̄ pudicũ
publice ptatẽ Dicit ecc no liz
mulier ſe ipaz occidẽ ne ab aº
corrupa ꝙ tuo dr̃ ds̃ ḡmittẽ cme
mapr̃ q̃d e ſu ipi occiſio q̃ vim
mi cme alicne no cmẽ cme
mlier pudicia violare ſi q̃ ſſe
no q̃ſit q̃ no dãna cor ꝫ n̄ de
ſſe mentiꝫ ut lucꝛa dicit q̃ stat
aut mi cẽ ꝑtm fornicatoꝝ q̃
adultertu qua ḣoꝛtat̃ ꝓpriũ
ſui ipi q̃d e ſtultiſſm ꝙ ſi ipd
noꝝ cui mariaz dilectoꝝ dr̃ eſſe
cmd pudoloſſim q̃ no restat
tpe ut ꝑ pemitẽtia expie Dicit
ecc nulli licz ſe ipm occidẽ ob hoc
ne q̃ ſequat d ꝑtm q̃ no ſue fa
cẽda mala ut ueniãt liona ꝛ
mala ꝑsti mora ꝛ mg̃ta
ꝑtm cm e ut aq̃d d futm q̃ſequat
d ꝑtm porco e cm deq̃ hoꝛez
q̃uz repetaꝝ ſupuemẽte libe
rad a ꝑto Ad xm dm q̃ ſic
augl̃ dr̃ d ꝓ de cauũte dei non
ſamſon exspta alit q̃d ſe ipm
ad hoꝛtibq̃ ruina dom oppſit n̄
q̃ lateꝛ ſnud hoꝛ ꝛmſſerat q̃ ꝓ
illud macula fracebat ꝛ cabe
roꝝ assiſt de ſſa ad ſtuz ſcmdo
q̃ pe ꝑſeruꝝ ſe q̃d ocdeꝛt
quaꝫ meoꝛd dcre celebraꝝ
Dm dm q̃ ad ſortiẽ ꝑtiet
q̃ aq̃d ab aº mõte no ꝛſuctuat
ꝓ hom̃ utꝝ ut uidꝫ ꝑtm ſi
q̃ aq̃d ſ ipd dferat mõte ut uit
mala penaã hi quãe q̃d aſſ
ſortiẽ ꝓ q̃d quda ſe ipm
dterſecꝛe ut eo eſtmatoꝝ ſe ſor
tiẽ aq̃d de quoꝝ mõ ꝛaſiab fuꝫ
no tꝫ e ꝛa ſortitudo ſi magſ q̃
mollicꝛ ai no uolat̃ mala pe
nãa ſuſtiere uti ꝑ ꝓbm d ꝫo ethi
i ꝓ augl̃ d ꝓ de cauũte dei

Septuſ ſic predi ui q̃ licꝛat
d aliquo cau dterſicẽ dno
cere ttor end dunq̃ no maſſta
ꝑ ꝑtm q̃d magſ ttor dm expel
lit ꝑtm ut dr̃ ſtra ꝓ ſi abſtia
ḣ q̃d medat̃q̃ e q̃d emnuit dnm q̃
uoluit dterſicẽ filiũ d nocẽte q̃
ꝑ aq̃d dubcẽte dſicẽ ſm ꝑto
ꝑtã d q̃ic ꝑto q̃ ꝑtm
ḡmittẽ treo ui aq̃ ce maſ q̃ſto
maſ nectametꝛ ifert i dr̃ ꝑtã
ſm occiſio plꝫ nocꝫ ſtoꝛi quã d
nocẽti qui de mſeia hi uite ad
celeſte ꝙ liz trãſit ꝑ morte cu
ꝙ licꝛat d aliquo cau ꝑtoꝛe
occidẽ mlco magſ liz occidẽ d
nocẽte ubi nustu Ad
ſit ſm occe uſtre no e ꝑtm
ſ ſm ꝛegi alt̃ſm occe uſte
occidẽ d nocẽte pñ ad uidꝫ
qui dr̃ ſm allegata uidꝛeꝛe
q̃ ſpinat ad mortẽ cui q̃ſit
d nocẽte ꝑ ſlos teſtes q̃ ſtuz
i ſile miſſ q̃ duſte q̃ ſpinatu

ocidit obiectet iudici q̄ absq; pto ꝑ tñ ocidē dnocte ℞ q̄ ē ꝺ̄ ꝺ̄ ꝺ̄ dnocte ℣ nusq; no ocidē ℟ Rñdeo ꝺ̄ q̄ aliq̄ ho duīt q̄sderaꝝ ꝑt vnome ſm̄ſe acco ꝑ q̄ parocꝫ ad ad ſm̄ſe quid q̄sderādo hoc; nllm ocidē lic; q̄ ꝺ̄ ℞ ocia ꝑtore debeꝫ amāc nāz q̄ deꝫ i nob ſcrīt q̄ ꝑ ocnem ſioꝝ cōrupī ſiſ ſilp dnde ocnem ꝑtorꝫ ſit licita ꝑ q̄ parocꝫ adhomo q̄ ꝺ̄ ꝑ ꝑtm corupī ſita aut uſtoꝝ ē q̄ſmatia ℣ ꝑmotia bod q̄ ꝺ̄ q̄ ꝑ ſiue ꝑncipalior ꝑ mlt̄m ⁊ ideo nllo mo licit ocidē innocēce ℣ Ad ꝑmū ergo dr̄ cendū q̄ deus habet dñm mortē ℣ vite cui ꝺ̄ em ordma cōe mori ut̄ a pcto reb ⁊ et uſti et ideo ille qui mādato dei ocidit dnocte talis non pcat ſic nec ꝺ̄ q̄ui ē ꝺ̄ ocu tor et ostendit ꝺ̄ q̄ud timere eiꝰ mādatū obediēs ℣ Ad ℣m ꝺ̄ q̄ d̄ pſada ꝯiuīte ꝑtī matſe q̄sderandū ē q̄ ꝺ̄ ē ꝑ ſe quā aliud q̄ ꝺ̄ ē ꝑ accīs vñ ē q̄ ocidit uſtū ꝯiuīū ꝑfrat quod ē q̄ ocidit ꝑtorē ℞ ꝺ̄ q̄ nocet ei q̄ ꝑhibz ꝺ̄ diligē ⁊ ita matſe q̄ cōtē agit ℞ q̄ ꝺ̄ ꝺ̄ ꝺ

lic; genitꝰ sup̃ fornicatoꝛ uel
adulterio uel quia a patꝛe
morte ꝓꝛ ꝙuadoꝛ ꝓpe uite ꝑ-
uita qualis ꝓferenda e. et pali
ꝙ nullo lic; defendendo se ꝑsonã
aliud ut fiat ut ꝓpꝛa uita ꝙuꝛ
Dꝛa si arbor e mala z fructꝰ
ꝯ si ꝓpe defensio sue uꝛe illi-
cita sm illud ad romanos ꝓ-
no vos defendetes carissimi q
z occisio hoꝛis ex ui ꝓcedꝛe
illicita ¶ Ad ꝙ e ꝙ ex quo di
dꝛ sic firmꝫ fes sunt domꝰ sid
effodiet sunt ducti z accepto
uino mortui sunt ꝓuisoꝛ no
est rex ꝙ nisi ꝓpter magꝫ
licitus e defendꝫ ꝓpꝛa uita qua
ꝓpꝛa domus ꝙ est si ab occidat
aliq ꝑ defensione uite sue no
est rex ꝙ homicidy ¶ Ad dꝛm ꝑ
ꝓhibiꝛi omꝫ actꝰ ex duob effectꝰ
quoꝝ alt solus sit ꝛ uictoꝛ a ꝙ
ꝛd sit ꝓhibitꝰ merito z hoc ꝑ aut
actꝰ recipit speꝯ simul ꝙ ꝛ
tendi no tm ab eo ꝙ ex potest
uictoꝛ cu sit ꝓ actꝰ ut ex sup
dictis ꝑꝰ ex actu ꝙ dꝛ sequi ꝑ-
uenientes duꝝ effectꝰ sequi ꝑ
uꝛm quidꝫ ꝙuaꝛo ꝓpe uite ꝙ
aut occisio ducentis ¶ actꝰ ꝙ
quicunq; ex ꝙ ꝛtendi ꝙuaꝛo
ꝓpe uite no ꝙ hoc illicitꝰ cuꝫ
sit cuꝫ male ꝙ se ꝙuet ꝛ ex
quo ꝓ ¶ ꝑ tm aliq actꝰ ex
bona uictoꝛ ꝓuenꝛ illicitꝰ red
dꝛ si no sit ꝓpoꝛcionatꝰ actꝰ fini
z ꝛo si aliq ad defendendu ꝓpꝛa
uita utꝛa maioꝛ violencia quã
portꝛat est illicitus si uix moderate
uiolenꝯ repellat est licita de-
fensio ¶ Ad sm inꝺa uim ui repel
le licet ad moderamen tutelꝫ
tute le nꝛe rem ad salutꝫ ut
ꝙ actu moderate tutele ꝑter-
mittat ad euitandu occisioꝛ alicuꝫ
ꝙ ꝓ tꝫ uite sue ꝓpꝛe ꝙ uite
alterius ¶ ꝙ occidi hoc no lic

ꝛ publica auctꝛ ꝓꝛ boꝛa ꝙ ut
ex sup dictꝫ ꝓꝛ illicitus e ꝙ ho
ꝛdat occidi hoc ut se ipm de
fendat nisi ꝙ ꝛ publica auctꝛ
ꝙ ꝛtendat occidi hoc ad suu defe
sioꝛ refert ho ad publicu bonꝫ
ut ꝛ mittꝛe pugnate ꝙ hoc ꝛ
ꝛ mittꝛe iudicꝫ pugnare ꝙ lar
nes ꝙuis ex iste ꝑter si ꝑuata
libidine moueꝛ ¶ Ad ꝓmꝫ ꝙ
dꝛm ꝙ auctoꝛitas auctꝛ ꝛdat e
ex eo cau ꝙ ꝙs ꝛdebit occidi hoc
ut se ipm a mꝛte liberet ꝙ erra
cau ex auctꝛ ꝛducta de libero
arbitꝛio vii septiaꝫ dꝛ ꝓ hoc
rebig ꝛquo designia ꝛtenꝛ ꝓ-
hoc ꝓ ingressio ad ꝛm ¶ Ad ꝛm dꝛm
ꝙ ꝛuentas ꝙs actu homicidy
est si sit absq ꝑto ei⁹ ꝛducte
ꝙ iuste aliq ꝙ ꝛpetrat ad mꝛte
ꝛ ꝓ ho ꝛdeꝛ ex si defectꝰ ꝛ
tinat aliq e ira ꝙ ꝙuis no ꝛ
dat occidi sit ipm defendꝛ ¶
ipm dꝛm ꝙ actꝰ fornicatoꝛ uel adul
terij no ordinat ad ꝙuaꝛo ꝓpe
uite ex ꝛmitate sue actꝰ ex quo
ꝙm se homicidiu ¶ Ad ꝙm dꝛm
ꝙ ꝓhibi defensio ꝙ e ruine
ymbꝛue uꝛ clausa dꝛ no vos ꝛ
fendentes ꝛ no sup ꝛferiꝛ ꝛ
adiuuado

Ad octauu sic ꝓcedꝛ uide ꝙ
aliqs ꝛtat homines hoc ꝛ
ꝛtat homicidy ꝛ eandꝫ ꝛ em ꝙ
mis ꝙ ꝙ lamech occidit ꝛ
sit bestia ꝛ ferit hoc ꝛ ꝛ
putandꝫ ꝛ ei ꝙ homicidio ꝙ ꝛ
tandꝫ homicidy ꝛ ꝙ ꝛtꝫ hoc
occidit ¶ Dꝛa ꝛ ex quo dꝛ
si ꝙ ꝓcussit mꝛere ꝓpꝛiate
ꝛ abortiuꝫ fecit si mꝛoꝝ ei⁹ fuit
subsecuta ꝛdebat aliq ꝓ aliq
si ho ꝓ ꝙ si absq; ꝛctoꝛe occisus
ꝙ homicidiu casuale si ꝛ homi
dy reatu ¶ Dꝛa ꝛ dꝛ ꝙ dis
tinctoꝛe ꝙnq; ꝛ ꝙ si ꝛ iudeꝝ ꝓꝛ
tanꝝ ꝛ ꝙ casualia homicidia

pumur si pca no debe n tul
pe q̃ dic q̃ occid casuar ḡcz
dirit hoiidy culpa ℣ q̃ e
q̃ augs dt ad publicola ab
sit ut ea q̃ ꝑ hoiem ac lictu
tang se q̃ ꝑ hoiem ꝑ mrz vo
lutate quidꝫ mali accidert
nob imute ℣ ita fit q̃ mz ut
ꝑ hoiem ag sanctibꝫ hoiidy
dus q̃sequa car q̃ ꝓ. imuti
sanct ad culpa ℣ Ino dom
p ꝑm plm d 20 plio dras e ca
agent ꝑ mcto 2 10 ea q̃
casualia fut simpr loquedo
no fut dicta nr̃a voluta aut 2
q̃ ad ꝑtm e voluta ꝑm
aug̃m q̃ no e q̃ alia dep tu
lium mou no fut pcta ita fit
tm id q̃ no e actu 2 ꝑ se vo
lita 2 dentu se ꝑ actu 2
dentu 2 volitu sm q̃ ea
p actu di removet phibet
vm e q̃ no remouz ea ad quꝫ
se hoiidy si debeat remouc
cat gradm hoiidy voluta
riu hoi aut ita fit dus vno
q̃ dat opa rebꝫ illicitꝫ ꝗ
vitare debeat hoiidy it
A 20 q̃ no adhibz debitꝫ sol
licitudiez 2 10 sm ury q̃ ia
det opa rei licite debite di
ligecia adhibeb 2 ser hoi hoi
adu sequa no dr hoiidy
creatu ℣ 20 dat opa rei
illicite vl ecc dat opa rei li
cite no adhibeb diligecia
debita no euadit hoiidy re
atu si ex ei ope mort sequ
Ad p̃m q̃ dr q̃ lamethno
adhibuit sufficiate diligecia
ad hoiidy vitandu 2 10 re
atu hoiidy no euasit ℣ Ad
ar dr q̃ ce q̃ putat mere
ꝓfnata dat opa rei illicite
2 10 si se mord vl puer py
rum

aliꝫ no effugiet hoicidiu
me papue ad equitu pus
sione ꝑ impetu sit ut mor
sequa Ad 3m dr q̃ ꝑ ca
nones impom pena hys qui
casualit occidut dat eo opa
rei illicite vl no adhibetes
diligencia debita

Item q̃sidet ad u
de pctio alia ꝑ dum
arid q̃ ps̃ona q̃mit
tunt 2 cetꝝ hoi q̃ riu ℣ por ꝑ
de mutilacõe membroꝝ 2o
de vbcacõe 3o de d carcere 4o
5o ut ꝑ ptm hui mod dura
actue e hꝫ q̃ q̃mitti ps̃ona
quita aliozꝝ

Ad p̃mu sit pte vi q̃ mutila
cõ aq̃ membꝝ no cau
possit ce licitu damasceq em dt
d 10 libo q̃ ptm q̃mitti ꝓhꝫ q̃ re
cedi ab eo q̃ e ꝑ nãz in id q̃
e q̃ nãz ℣ ꝑm nãz a deo istitutu
e q̃ cor hoiꝫ sit integru membꝝ
q̃ nãz aut e q̃ sit membro dmidu
5o mutilãe aliꝰ membro ꝑ vide
ce ptm ℣ 20 sic se hz tota aia
ad totu corꝑ ita scḋm ꝑ aue ad
ptes corꝑis ut dr 2o de aia ℣
no lic aliꝰ pua aiaꝫ occidere
ꝑm n̄ publica prate q̃ cessi no
lic alique mutilãe membro nisi
forte ꝑm publica prate ℣ Ite
alq aue ꝑferenda 2 saluti corꝑ
lis no lic aliꝰ mutilãe mẽ
bro ꝑ salute aue puniut
em ꝑm statuta meum q̃ sily qui
se castrauerut ꝑ castite hua
da q̃ ꝑ nãz alia cui lic aliꝰ
membro mutilãe ℣ hic q̃ e ip di
exodi xxi oculu ꝓ oculo dente
ꝓ dente manu ꝓ manu pede ꝓ pede
℣ sic dr q̃ cui membꝝ aliꝰ sit
ps̃ tonq̃ hoiem corꝑis e ꝑ tm
sic ipse ꝑm ꝑ ꝑsonꝫ vni dispona
e d membꝝ corporis huani ꝑm q̃
expedit toti membꝝ aut huam
corporis ꝑ se q̃ utile e ad bom
toti corꝑis patiꝫ in ꝑ q̃ ita

qđ sit nociuu pñ cu membru
putridu ẽ totiq; ꝯporis corup
tiu. Siq; membru sanu sibi 1
sua nali dispoe q sistet no pt
sine pdo absq; totiq; lesõ detimẽto
Sñ q pue totiq; lesõ ordiat ut ad
fiat ad tota q ite eiq; ẽ pt sic supi
dictu ẽ pr q̃tinẽ qđ abscisio
membri si fiat detimentu
totiq; ꝯporis ordiat in ad bonu
qđ q̃dam dicũ ifert pcipi
ad eligibiũ ꝓtoris Rñ sic p
publicã ptate ab licite pua
tota vita pr aliq; maleficiũ
pas uta ẽ pua membro pr a
quas mores culpas lesor aut
no ẽ licitu dicu puate pse ẽ
volete ro eẽ membro q̃ p lesõ
sit diuina q̃ eiq; ẽ ipe lesõ et
oes pteb eiq; Ri vo membru pr
putredine sit totiq; ꝯporis cor
ruptiu tue licitu ẽ de volũte
eiq; ẽ membru putridu men
bru pcidẽ pr salute totiq; cor
poris q̃ uniuersi q̃missa ẽ pcepta
pr salutẽ Ca ro ẽ si fiat volũte
eiq; ad q̃ pinet curare de salute
eiq; sñ membru corruptu Aliu
aut aliq; membro mutilat est
odio alicuius Ad pm dr qđ pm
nõ phibẽt qđ ẽ q̃ pr nãz ee
hm nãz vlez sic nuora 2 corupto
brebq; nalibꝰ ẽ q̃ pr nãz eiq;
sñ corupti cu in sit simules nãz
2 sibi mutilat aliq; membro 2
si sit q̃ nãz pt ꝯporis eiq; sñ
mutilat ẽ tm pm nale uocẽ q̃
parce ad bonũ qđ Ad 2m dr pm
q̃ totiq; lesõ vita no ordiat ad
aliq; pm q̃ totiq; lesõ si adipiat po
eiq; ordiat q̃ sue lesõ ordinat 2 ro
puat aliq; vita i no casu pinet
ad aliq; nõ ad publicã ptate cu
q̃mitti pcedẽto lesõ qñ ẽ pscisio
membri pt ordinat ad salute pris
uniq; 2 ro ꝺ adquo casu pt ad pm
ptm Ad 3m dr pm q̃ membru no
ẽ pscribẽdu pr corpale salute
totiq; nõ q̃ aliu toti subueniri
no pt Saluti aut spuali pt pt
aliu subueniri quia p membri
pscisiõem q̃ pt̃m subiacet volũ
tati 2 ro i no casu licitu membru pscin
pt q̃ dicit pt̃m vita duratiuã in re
sponeo ꝺ matthei pmo
si enim q̃ sepius castiuerit pr
rectum dei oru Rñ p membroꝝ
abscisiõem si malaꝝ cogitatiõm 2
terrepiõ malefice eni ẽ obnoxi
q̃ qui membru abscidit ex eni q̃
hoc de sue tlie p̃sumit 2 pcipa
subdit neq; q̃ pisce a me succiõ
ita fit si molestior Aliude eni
lr̃ vñ vomitiue ꝑnia qđ d nolle ẽ
2 pcipue a pr̃o ordo q̃timeti 2
mete ne tribuete nr̃a abscisio
membri q̃ p̃mittẽ pcepta sed ubi ro
cũtatiõis fierent

Ad 2m sic pcedẽ vñ q̃ no licet
Patribꝰ uberare filios
aut dñas suos qñ eis applicãs ad
uersios vt vos preco nolite ad
mirabilia puocare filios vtros
2 dicta subdit a uos dñi eaꝝ fa
cite sicut rñmittet ro mãdati Et pr
uberia adsa ad mirabilia puoca
sua est extremis q̃uiora q̃ nequi
preces filios neq; dñas suos dñi
uberare Pterea plus dr d no
etiuoꝝ qđ semo pring lr̃ solã
modoꝝ no aut coactoꝝ si q̃da
coacto ẽ publicã q̃ pribꝰ no
lis filios uberare Pterea um
cuiq; lis aliu disciplinã ipse de
bẽ o end pinet ad elemosinã ad
spualeꝫ ut supi dem ẽ si q̃
pribꝰ lis pr disciplinã si
lios uberare pr roc cuilibꝫ
licebit q̃ bꝫ uberare qđ pz ee
fm q̃ 2 pm Sz q̃ ẽ qđ dicit
uoꝝ prin qui pcat usq; obit
filiu suu 2 dicta pbiñ noli
subtrahẽ a piu disciplinã si
enim eu pnisset uga no moue
tu pcuret eu 2 audi eiq; si dicto
libẽtius et cetera ri pbiñ pr
suo maluolo tortiõ 2 ppetuo
Ad nsiõ dr̃m q̃ p uberatione

nocumentu q̃ dd̃a ifer̃ corpori
ei q̃ ubera alit̃ in quad̃ mu
tilacõe nã mutilato tollit
corpis nutrimẽt̃ vbẽato vo
tũ d̃ assert ꝑ dolor̃ vñ̃ lto
mg nocumẽtu e ip̃ membr̃ mu
tilato nocumẽtu aut̃ ifert
dñ̃ tho lic̃ n̄ p modu pene
p̃r uistica n̄ tam aut̃ uste put
aliq̃ n̄ sit ei q̃ uiuif̃ obiecty
r̃ tho uberat̃ d̃ q̃ no lic̃ n̄ hñ
ti ptate aliq̃ supi⁹ q̃ ubẽa
et q̃ filiq̃ subd̃ ptati prio
r̃ sug ptati dñ̃ licite pt̃ fer
berat̃ pt̃ filiu r̃ dñ̃ suu
ca tbrecor̃ r̃ discipl̃ ℣ Ad p̃m
q̃ dd̃m q̃ cdra sit appetitꝰ
abiecte pepue conatat̃
ma cu ad̃ repute se lesiõ duste
ut̃ p plm̃ d̃ r̃ rathõ dc̃ r̃ tho
p lr̃ ad̃ pribg mt̃ dñ̃ ne filios
ad nutibd̃ puocet no plibẽ
q̃d filios ubiaret ca discipl̃
sup̃ no amodẽata eor̃ afflictat
ubeibq; q̃d vo dñ̃ dñ̃ quod
remittat suis mali pdup̃ r̃
rat̃ vo ut remisse mimo utad
q̃d ptiet ad modẽatꝰ discipl̃
¶ Sed ut ad no ꝑ ipleat q̃d om̃
natꝰ q̃d ꝓtinet ad lr̃ q̃ uidelicꝫ
q̃ ad q̃matꝰ e pena dim̃ p̃l
missoꝝ suoꝝ tpe̅ ¶ Ad r̃m dd̃m
q̃ a om̃ ptas actẽ dr̃ hr̃ ecclar
ebeꝫ sic aut̃ ciuitub̃ e ꝑfra q̃
mudus uta ꝓcepꝫ ciuitl̃ ꝑ
fra ptate cocrẽdi r̃ tho ꝑ e
lige ꝑcat̃ i rectp̃ a dẽs fi occi
sione vl̃ mutilatõe ꝑ aut̃ et
dñ̃ qui ꝑsut familie domestice
q̃ e ꝑfra q̃tas tm̃ ifert
ta ꝓtes cocrẽdi ꝑ lenones
ꝑlas q̃ no dferut irrepabile
nocumẽtu r̃ lr̃ g e uberat̃ ¶ Ad
r̃m dñ̃ dd̃m ꝑ q̃ q̃d̃ discipli
uoleti cuꝫ lic̃ si discipli
ad libẽ e solu dignu altigẽa
ꝑmitti r̃ as lr̃ ptꝫ alq̃ uel si

crastinate

Ad r̃m sic ꝓcedẽ uñ̃ q̃ no lic̃at
aliq̃ lr̃ dcarcerare actg
en e malg eo q̃ñe qui cadit
sup̃ debita mãi ut sup̃ dñ̃
e ꝑ lr̃ tho dñ̃ nãle arbutꝰ li
bertꝫ e debita mã dcarcer̃
q̃ libertati repugñt q̃ illicitu
e aq̃ dcarcerãe ¶ Ad qua
na uistã regñdr̃ eo dñ̃ad
ꝑ sic dicẽdi ca ꝑ deq̃ relict
lr̃ dmãu q̃ filiq̃ sui q̃ p̃ñ q̃
no e ad̃ cohercẽdq; uitul̃ vl̃
carcẽ ℣ Ad ta p̃ñ e cohibẽdq
n̄ ab op̃ malo a quo quilibz
licite ꝓ aliud ꝓpedi ꝑ lr̃ tho
aque dcarcerãe est licitu ad
lr̃ tho q̃d cohibẽ a malo quib̃ est
licitu aliq̃ dcarcerãe q̃d ꝑz
ce ꝑ lr̃ tho ꝑ ¶ Ad tã q̃ e ꝑplem
tiri dom̃ legi quedã missiu fu
isse dcarcer̃ e ip̃r ꝓtm plas
plemie ℣ Ad hoc dr̃ m q̃ ubẽ
mo cdponi tria ꝓ ne q̃ side
rat̃ ꝓ quid̃ ita grutas cdpal
ꝑe ꝗu detrimẽtu afferẽ ꝓ ocu
lor̃ vl̃ mutilatõi r̃ tho delectat̃
vl̃ qeb ꝑ q̃ cui oppo ubertatis
vl̃ q̃libz ꝑ dolor̃ affligẽdo
r̃ motg ꝗ membroꝝ q̃ ꝓpe
di ꝑ plicatõe vl̃ dcarcẽdatõe
ꝑu ꝑtur deteratꝰ r̃ tho ꝑ dcar
cerat̃ aque vl̃ qualitatiuꝫ
detrim̃ e illicitu n̄ fiat ꝑ
ordiẽ uistie a ꝓpenda ad
cautela alt̃ mali vitadi
¶ Ad p̃m q̃ dd̃m q̃ lr̃ tho q̃ abutẽ
ptate sp̃ data me̅ ea amittẽ
r̃ tho q̃ ꝑcedo abusꝰ est
libẽ usu suoꝝ membroꝝ e
q̃ñe dcarcẽdi ꝗ ma ¶ Ad r̃m
dd̃m q̃ deq̃ q̃ñ̃ ꝑm ordiẽ sue
sapie ꝓtorẽ cohibẽ ne possit
ꝑtã ꝓpl̃e ꝑm illud ꝓb a ꝗ
dissipaut coputatꝰ malignꝰ
ne possit ꝓpl̃e mag ex q̃ ꝑpe
rat q̃ñ̃ vñ̃ eod ꝑmittit q̃ vo

lucrum agere et silr sm quam
uis[ti]cia no[n] p quas tulpa ho
micid[ii] reatrera[n]t si p[ro] quib[us]
Ad[ue]rm dr[icu]m q[uo]d ille[m] ho[mi]cidam
adhora ab aquo ope illi
to stati p[re]tio cuilib[et] lic[et]
sit cu aliq[u]s detinet aliq[u]d ne
se capiat[ur] vl ne alia ferat
si sup[er] aliq[u]o illude vl lucrab
ab eo solu[er]et qui hi dispo
ne[n]t ulr de actib[us] z vita alti
q[u]e p ho[mi]ne[m] pedi[cu]l[u]m no solu[er]a mal
fact[or]es si, eod[em] a bono agent[es]
Ad q[uo]m sic p[re]dicti vide[n]t q[uo]d
p[e]tr[us] no agnit[us] exhor[tat]ur q[uo]d
p[re]dicte vxori ferend[a] ip[s]a ad
alios quottid[ie] hi[uscem]od[i] em[en]da
me sm[ul] voc[ant] petr[us] put nocu
mentu deu[m] aferr[e] con[tra] eius vo
lunt[at]e hi matt[heu]s e[st] hoc volu
tate se[cundu]m alio[rum] ad q[uo]d ip[s]a[m] p[er]duc[ere]
aferr[e] qua q[uo]d aferr[e] p[er]sona q
uicta et[iam] dumia illata z p[er]dat
quicta e minor[em] Ad[ue]rtit z sat
sepius dict[us] pr[a]ep[o]situs z ep[iscop]us
qu[od] pupillus z vidue dumias
inferri vix ulr[a] cerari exponun
de sp[iri]tu[m] p[ro]p[ter] pupilli n[on] vitia
ad se effudat loquela gemitu
q[uo]d vidua z pupillo no[n] sit p[er]
aliq[u]e quotte et[iam] epl[iscop]o q[uo]d aferr[e]
dumia p[er]sona quicte no affir
ma[n]t petr[us] Ad[ue]rtit p[ri]a quotta hi
p[er]dat volunte sicut p[ri]us p[er]dat
p[er] em[en]da aliq[u]e ee voluntatem
q[uo]d e[st] q[uo]d volunte p[ri]us p[er]dere utr[um]
adultrio q[uo]d plus uxor a disple
ceat si hui[us]mod[i] dumie sm
roc petr[us] put q[uo]d sistunt voluntati
q[uo]d e[st] hui[us]mod[i] dumie sm roc petr[us]
q[uo]d e q[uo]d deut[eronomi] xxvm ad
q[uo]d ea exacerbatus dic[it] filiis
tuis z filiabus tue tu abscedes alien
pl[e]o videbis oculis tuis Ad[ue]rm
dr[icu]m q[uo]d q[uo]to aq[ui]s dumia d[omi]n[u]s
reddat retent[us] p[ro]hib[et] tanto
[illegible] q[uo]d e petr[us] et rnd[et] q[uo]d [illegible]
e petr[us] si aquis p[ro]hibet p[ri]n
cipe qua puata p[er]sona q[uo]d reddi
dat dumia rocig[itu]r m[u]lti m[u]lta
sup[er]flua dr[icu]m e rnd[et] aut aferr[e] dumia
dalig[ue]r p[er]sona quicta alti q[uo]d
lucrum dumia illata priet ad
duas p[er]sonas q[uo]d no retent[us] p[ro]hib[et]
exhor[tat] ipso agent[es] petr[us] pt tu
q[uo]d e q[uo]d sm alia circumstancias
sit q[uo]d petr[us] q[uo]d sit q[uo]d p[er]sona
nulla quicta ul p[er] dict[um] te
stu ul p[er] matt[heu]m testes nocumenti
Ad p[ri]m[um] q[uo]d dr[icu]m q[uo]d dumia illa
ta p[er]sona quicta mag[is] e no
tua p[er]dat tu quid[em] qua si
pat dmat aferre[n]da exhor[tat]ur
pt[er] e mag[is] petr[us] Hz ho[mi]nem q[uo]d
priet ad dumia p[er]dat tu qu
q[uo]d sup[er] add[it] petr[us] q[uo]d q[uo]d e[st]
ex eo q[uo]d alia p[er]sona sm se
lodit Ad 2m dr[icu]m q[uo]d dumia
illata duabus z pupillo ma
gis exacerbat tu q[uo]d matt[heu]s
opponit me tu q[uo]d nocumentu
hui[us]mod[i] p[er]dit dfectu e ei
q[uo]d q[uo]d no sm valeat Ad
3m dr[icu]m q[uo]d p ho[mi]nem q[uo]d uxor volu
tate q[uo]d sent[it] dadulterium m
nora[n]t quid petr[us] dumia ex
pte mlr[is] q[uo]d em essi si ad
ulr volent ad o[mn]em no t[ene]t
p ho[mi]nem tolli dumia ex pte viri
q[uo]d uxor no hi pt[er]atem su cor
si mr ut dr[icu]m p[ro]hib[et] cor[pus] vir
tat[is] no e dubium de adultrio
tu q[uo]d no solu[er]e iustum sed ca
stitatis oppo[situm] est loqui ista a
gentib[us] de tractatu de tranna

Dein q[uo]d sidetandum de
petitis iuste opponit
p q[uo]d aferr[e] nocumentu
pio dr[icu]m est de furto ecia
pia et ecia ho[mi]nem nouc
[illegible] nalie pt ho[mi]nem possessio
ne[m] dr[icu]m z[ui]ntu licitus sit
q[uo]d ab re aqua possideat si [illegible]

Quintus furtum sit occulta ac
pro rei alicuius Quintus rapina
prima sit petitio sua dicendo a fur
to Quintus de furtu sit petitio
Quintus furtu sit petitio mobile
Quintus liceat furari dicendo
Quintus hoc rapia sit petitio mo
bile Nono utrum rapia sit fi
nis petitio qua furtu

Ad primum sic proceditur vide
tur quod non sit naturalis huius
possessio exteriorum rerum nullo
modo sed attribuitur ius dicitur
enim in canticis de deo per
sonaliter illud psalmi Domini est terra
plenitudo eius orbis terrarum et
omnes habitantes in eo Rursus possessio
pertinet ad iustitiam sed iustitia
ponitur virtus distincta a liberalitate
cui tamen videtur esse contrarium
quod aliquis dicatur liberalis in
dando sua Ergo videtur quod
possessio exteriorum rerum non
sit naturalis homini Praeterea
sicut dicitur libro de ecclesiasticis
dogmatibus quod quidam
monachi nihil habentes nihil
possidentes omnia habebant
Ergo videtur quod possessio exte
riorum rerum non sit homini
naturalis Sed contra est quod
dicitur psalmo octavo omnia subie
cisti sub pedibus eius
oves et boves universas insuper et pecora
campi Sed dominus omnia ista
exteriora creavit propter hominem
Ergo videtur quod homini
naturaliter competat habere
exteriora bona

Respondeo dicendum quod circa
exteriora bona duplex potest
attendi consideratio Quorum
una est ex parte ipsius rei
quae homo habet vel operatur
exteriora autem bona quae
homo habet vel operatur
non competit homini secundum
naturam quantum ad ipsum
principium sed solum quantum
ad usum quia naturaliter
homini competit ut per
exteriora bona sustentet
naturam tam corporalem
quam spiritualem quae
naturaliter subiacet homini
ut ratione utentis Et
secundum hoc habere exteriora
bona est homini naturale
Alia consideratio est ex parte
ipsius hominis qui habet
exteriora bona et operatur
Et quantum ad hoc competit
homini naturaliter quod
habeat exteriora bona
quia ea quae sunt secundum
naturam ad vitam humanam
sufficienter et competenter
per naturam sunt hominibus
praeparata Sed quia ea quae
sufficienter et competenter
vitae humanae deserviunt
non semper inveniuntur
parata in natura ideo
homini competit naturaliter
ut sibi ea per operationem
exteriorem acquirat

Ad primum ergo dicendum quod
ratio illa procedit de possessione
exteriorum rerum quantum
ad principium

Ad secundum dicendum quod
ius ponitur virtus distincta
a liberalitate secundum
quod ad iustitiam pertinet
aliquid reddere alteri de
debito Sed quia ex debito
legali homini competit
ut exteriora bona habeat
non solum ad usum proprium
sed etiam ad usum aliorum
ideo ex hac parte liberalitas
non est contraria iustitiae
sed potius quaedam eius
pars

Ad tertium dicendum quod
sicut Augustinus dicit
super Ioannem ea quae
fecit mater familias
Christi fidelis ecclesia
quae communiter
possidet omnia habere
dicuntur omnes qui
propter unitatem
ecclesiae res ecclesiae
sibi communes
sollicite dispensant
Unde et illi monachi
dicebantur nihil habere
quia nihil proprium
habebant sed habebant
omnia communia
Ad quartum dicendum
quod dominium
exteriorum rerum
homini competit
naturaliter quantum
ad potestatem
dominii exteriorum
rerum quantum
ad naturalem
rationem quae
dictat ut res
exteriores ordinentur
ad sustentationem
humanam
Ad quintum sic
proceditur videtur
quod non liceat
alicui rem aliquam
in proprio
possidere Quod enim
alicui naturale est
illicitum esse non
videtur naturale
enim videtur quod
unicuique insit
quod sibi
competit
Sed ius
possessionum
exteriorum
quod illicitum
esse quibusdam
videtur
Praeterea
Ambrosius
dicit et habetur
decimo
distinctione
quinta
Quae
dicitur
Appellat
autem res
exteriores
sic proximos
quod
permittit
eos illicitum
esse quod
alicui
proprium
Augustinus
dicit libro de
operibus
apostolorum
Quis
non
arrogantissime
verecunde
eo quod
sua
quisque
non accipiat
utentes
quibusque
rebus
proprios
esse
videtes
quis
autem
ecclesiasticis
et clericis
plumosis

ro ꝙ sti lr̃is fiat ꝙm se aber
clesia sp̃anto nullaꝫ sp̃ em pu
tat eccl̃ie qui utd̃ hyb rbg
q̃ ipd carer e ꝙ dronau dic
ꝙ no liceat hoc ꝑ̃d possid
Rn dm ꝙ dra re exteriorem
duo q̃ petiu hoc quoꝺ vnde
ptab peurada ꝛ dispesandi
et quatu ad hoc licitu e ꝙ hoc
ꝑd possideat ꝛ ecc̃ntim e ad
huanda vita ꝑ̃ tria ꝓ quid
ꝙ magꝭ pollicitꝰ e vnq̃ sp̃ ab
peurad̃ aliq̃ ꝙ sp̃ poliq̃ pe
tit ip dep q̃ e ge om̃ ul mul
ctu q̃ vnq̃quisq̃ labore fu
gien relinq̃ alti id q̃ prier ad
ge sic accidit d multi ne mꝭ
Quod ꝙ ordinacõ rex hanc ti
tam si singul vnicat ꝑd cui
dcgrei peurade ecc̃ aut ep̃s
s̃ q̃bꝫ d̃ stricte q̃bꝫ prudꝫ
q̃ ꝑ ho magꝭ pacifiq̃ statu ho
ihua d̃ vnq̃quisq̃ re sua ste
tq̃ e rndet q̃ nil eos q̃ grt
ꝛ ep d̃ uso dep possidet sic ꝓpria
pugia oriud
Aliud vd q̃ petit hoc dra rex expedire e ut ꝑd
ꝛ quatu ad hoc no d̃ hoc fieꝛ rex
expedire ut ꝑd̃ fiat ꝙd ut si
defecti de ecc̃ia d̃ nec̃tatu ad
Vn aplg dicit ꝙ no thiodeu
ultio diuerbg hui scd̃ pape mi
hui facꝛ q̃ erat
Ad ꝙm q̃ dm
dm q̃ q̃ tad rex attinu uim
nali no q̃uio nale dicat oia
ee possidu q̃ ꝛ nr ee q̃ sp̃
ꝙm possidu
Ad q̃ s̃m uio
nale no e d̃ stricto possessiom
Ad magꝭ dm quadm q̃ dictu
prier ad uis postm ut sup dm
e vn ꝙ petuo possessiom no est
ius nale
Quinti nali sup ad
dm ꝙ ad rectos trob hanc
Ad ꝛm dm q̃ e qui ꝓuenit
ad ꝙ tacla si ꝙ aliꝰ aliꝰ via
no illicite agit si explor illicite
agit q̃ aliq̃ ꝓhibet ꝛ silr̃ duc
no illicite agit si ꝓcu pans

possessiõ rei q̃ a pn̄o erut q̃
aliꝰ q̃ramo
Petat aut si
aliq̃s ab usu d̃ rei d̃ sr̃ete
ꝓhibeat vnl̃a sili ilude et
tur nu habudas ie vb̃ medicat
nut tu liona dispesatiõ mita
q̃sq̃r ie vb̃ pariet pinyt
corona
Ad ꝛm dm q̃ cu
de abrosiq̃ neo ꝑm d̃icat q̃d
e ge loq̃ de ꝑte quatu
ad usu vnl̃ sub dit plg qua sine
fieꝛ sumptu violet attendi e
Ad ꝛm sic ꝓcedi vi q̃ no
no sit de rõe furti occulte
accipe re aliena illud em q̃d
diminuit ptiñ no vi ad rõem ꝑ
tati ptiñ d̃ occulto petare
ptiet ad diminutiõ ptiñ sic ergo
ad ꝙ q̃ ergo tradit ptiñ q̃ruda
di vsuc ꝫ ptiñ sim q̃ abona
ꝑ̃ uert nr̃ absq̃ dcrut q̃
no e de rõe furti occulta accep
tio rei aliene
Ptã abrosiq̃
dt ꝛ habe d̃ dcrete d̃ ꝑ̃ uiñ
mg e rimd̃ hñt tollꝰ q̃ cu pos
sit ꝛ habudas ꝛ d̃ scribq̃ dene
trale q̃ ꝙ sic furtu q̃ sit d̃ accep
tõe rei aliene uta ecc̃ d̃ dcrete
tpis
Ptã hoc ꝑt ꝙ furtu ab
alio accipe ecc̃ q̃ sim e puta re
qua apud aliu dep̃osuit vl
q̃ ab ep d̃ usce e ablata no est
q̃ de rõe furti q̃ sit occulta ac
tepto rei aliene
Ad q̃ e quod
dt ysidoꝛ d̃ lib̃ ethimolo aru
sunt a fumo dicta e ꝛ a fusco
ma nocturni tpe
Ad tertio dm
q̃ ad rõem furti tã q̃rit q̃d
primo queꝛit s̃ltu s̃m ꝙ d̃ ꝛ
iustice q̃ vñ rectꝫ tribuit q̃d sum
e ꝛ ep̃lor q̃petit ei q̃ usurpat
alienu s̃m d̃ ptiet ad rõem fur
ti pur d̃ stingui a petu q̃ sit
q̃ ꝑsona sic ab hominio ꝛ abul
terio ꝛ ꝑm hoc q̃petit furto q̃d
sit dra re possessa
Ad q̃d em
accipiat id q̃d e alteri no ꝑ
possessu
Ad q̃ sit po sic s̃ apud

LXV

mebrū vl sic ꝓsoa q̄ncta
ut si auferat filia vl vxor
no ℔ ꝑpe noc furtū ℣ Ad
c q̄ ꝑplet noc furti ut sit or
culte usurpe alienē ℟ ℔
ꝑa no furti e ut sit occulta ar
repto rei alienē ¶ Ad p̄m q̄
dm q occulta ꝯ ꝑm, quā e ea
ꝑtō p̄ū cū ℔ uti occulto e
ad p̄cauēdū sic accidit fraude
dolo ℟ ℔ no ꝯ dīmiuit si
q̄stuit ꝑcipiēdo ℟ uta e furto
¶ Oō occulta e simp ꝑ cū
ſtatia ꝑtis ℟ dīmiuit ꝑtem tu
q̄ e sīm vēdicōē tō q̄ tol
lit ſc̄z alio ℣ Ad 2m dm q
dēm illud q̄d alt̄ debē cau
noc nocumēti ℔ cō accepte
dusta ℟ no sub dusta accepe
dē ecp dusta dēcto ¶ Ad 3m
dm q nl̄ plibz id q̄d e simꝑ
quāde depositū vnīs ꝑsone q̄ ee
alt̄ sic rē depoīta e ſup̄t
deponēt ſſe ei apud q̄ depo
nt quātū ad custodiā ℟ ea
quod e p rapinā ablatū ℟ ra
pientē no simp si quātū ad
dēcōem

Ad q̄m sic ꝓcedī vide q̄ fur
tū ℟ rapina no sic ꝑta
dīndia sic furtū cm ℟ rapina
dīm ꝑm occultū ℟ manifestū
furtū cm ꝙ ꝑmat occulta ar
repō, rapina vī violēta ℟
manifesta ℔ alys cīmbz ꝑ
tarū occultū ℟ manifestū no
dūsificat ſpēm q̄ furtū ℟ ra
pina no sūt ꝑta sic dicta
Ꝑta no alia recipiūt ſpēs
ſ sic ut ſup̄ dictū e ℔ furtū
℟ rapina ordīnāt ad eūdem
finē ſ ad habēdū alienā q̄
no dīmt sic ¶ Ꝑta sic rapi
alq̄ ab possēbū ita rapt
mlr ad delectā dū vīdz ℟ ſibi
dt ℟ lūb ethico q̄ raptor dr
corruptō ℟ rapta corrupta ℔

rapta dr̄ sūd mlr auferā pu
blice sūd occulte q̄ ℟ res ꝑ
ſessa rapi dr̄ sūm publice sue
occulte rapiat q̄ no dīmt furti
sūd rapina ¶ ℔ q̄ e q̄ ꝑplūd
d ethicos distinguit furtū a
rapina ponē furtū occultū ra
pinā vō violēta ℣ Ad p̄m
q̄ furtū ℟ rapina sūt vna mā
ſtīcō oppō ꝙ quātū ad altēd
finē dupliciū nō aut ꝑtīm duplicū
volēs ut ꝑbīa d ethicos ꝓ
tō furtū ℟ rapina ꝯpōr ℔
rpēs ꝑtō q̄ accepto e voluta
rīa ꝯ ptē cui cū alīq̄ ſubt
℔ voluta sūd aut dr̄ di
ſīz ꝑ iniuriā ℟ violēcia
ut ℔ habē d ethicos ℟ ꝙ ad
noc ꝑtō ℔ rapina ℟ alia furti
sūd ℟ ꝑpr ℔ dīmt ſpēs ¶ Ad
p̄m q̄ dm q ad alīs cīmbus
ꝑtōrū no altēdī ꝙ ꝑtō ex
aquo dūolutādo sic altēdī
ꝑtīm oppōit furtū ℟ ꝙ ad
ōcurrit dupla ꝙ voluta cui
dupla e ſſe ꝑtō ¶ Ad 2m dm
q ſimō vīnotū e ℟ rapie furti
ſ ℔ no ſufficit ad ydēptē
ſsed q̄ e duplū ꝙ cīmbz ꝓ
imō raptor cm tūr ꝑ ptātē
optīmē fari vō ꝑ astūtia ¶ Ad
3m dm q rapto mlīs ℟ ꝙ
ee occulto ꝯ ptē mlīs q̄ rapi
ſtīo ſit ſit occulto ꝯ ptē alīs
qui rapi adhūc ī mact ꝙ
rapie ꝯ ptē mlīs cū viole
cia ſūt

Ad q̄m sic ꝓcedī vide q̄ furt
tū nō ſit ſic ꝑtīm nm cm
ꝑtīm reddī sub ꝑcepto dīuino
dī cm cīdī ꝙ nēm malda
uit ipie adsē ℔ deū ī nem ꝑ
cepisse furtū dī cm ℟ ꝙ di ꝑ
ſecūtī ut ſily ysīdī sic ꝓcerat
dūmodo ſi ꝯpoliaucrē ℟ ip
nō ꝙ furtū nō ſit e ꝑtīm
¶ Ꝑta ſ ꝙ dicē vīc no ſua ſed

acquirat vñ furtu qmittē qz
accipit re alienā ꝙ hō vī li
cite ee ꝙm nāle equitē ut
uirisse dicut q vī q mfurtu
no ff sit petm ¶ Ita re quar
cipit re sua no vī prat eu no
agat q iusticiā etc eqlitate
no tollit si furtu qmittī cria
si ād re sua occulte accipiat
ab altēo detecta vl custodita
q vī q furs furtu no ff sit
petm ¶ Ad q ē qd bī epodi ob
no furtu fiaab ¶ Ad ō dr
qsi qui qsiderat furti reos
duabꝰ ded peto deo duci et
primo quid ꝑ ꝙ ite aduersi
tia q reddit vni mihi qd sua
ē z furtu usticē oppo z ꝙ furtu
furtiue accepro rei alienē
Verbe doli seu fraudꝭ qd
fur qmittit occulte z qi ep in
fidy re alienā usurpādo vñ
maiestude qoc furtu ē petm
Ad p̄m q ō dr q accipe re
alienā occulte vl maiestē aūte
iudicē hor dr nec ē furtu
q ria sit sibi debitu p hō
qd sualit sibi ē adiudicatu
vñ multo mg furtu sunt qd
sibi vsibi tulerut spolia ecclie
rum de precepto dñi hō dr nec
p afflictoibꝰ qui ecclie
sia afflixerat z ro sequat
dr sapie dicio usti tulerut
spolia ꝙ ¶ Ad vñ dr q
ria reo ducrad ē distinctiō
q em sut q multi fecerut ibus
arcē sic dapulli z ferne q duc
mulierē z lutōe marī z alia or
cupati gradu z case no ē de
thesaur antiquo tpe sub terra
occultat quoꝝ no ē aliquis
possessor vñ ꝙ ꝙm leges ciuiles
tenē ductori medietē dare
dño agri si d alieno agro d
uenit ꝙ ¶ Ad d pabolo eiuadē

dr dathei pm de inuentore re
thesauri absconditi d agro
qd emit actū ut ḡred uno
possidendi totū thesaurū
Queda ud reo iuste sue
rint de ꝙquo d iome dr
z tur si quis eas acquirat
no alio remedio si alio resti
tuēdi dño qui eas p delic
tū no hz no qmittit furtu
et silr si ꝙ dete luctū habe
ant z ḡor credat ductor
lucꝝ eas retineat no qmittit
furtu alias aut qmittit pri
furti Vñ aut dr d quaba
omelia z habē primi qto v
si ꝙ ducisti z no reddidisti
rapuisti ¶ Ad z m dr m q ie
ꝙ furtū acquirit re sua apd
alium deposita ꝑfuat ꝙ post
tamen qz tenē ad restituendū
vl ad ostendū ꝙ ē dnoꝝ
vñ maiestū e qd peccat
z tenē ad relenabile fuame
depositarij Qui ud furti
acquirit re sua apud alium d
uiste detecta prat qdē no q
fuat ei qui detect z io no
tē ad restituendū dū vl ad
rhypecandū ꝙz peccat et
ei iusticia du ipe sibi usur
pat sue rei iudicū uniuersor
pdimisso z io tē deo sat facē
z dare opa ut sua salui pro
mior si me portu fuit tēe

Ad septimū sic pceditur vidē q
furtu no sit petm mortle
dicēm pabolā vñ no gnaliter
culpe cui quis furatꝰ fuit si ē
petm mortle ē gnalis culpe ꝙ
furtū no ē petm mortle Sed
peto mortle multi peccāt dignū
ꝑ furto no videt d furto legis
peccāt mortle si solui pena dare
ꝑm illud ex odi proxi si qs furā
tꝰ fuerit bona ē unde dignū bonū
ꝑ suo bono restituere z quos omes

LXV

p vna ouc q furtu no ē pctm
mōrle ¶ Vtra furtu pr gmt
ri pub ꝛ elig sic d magnis ⁊ ꝛ
gnō vi q p furto deg rei pue
pū vnq deg a viris pene aligo
puniꝫ morte etiā q furtu
no ē pctm mōrle ⁊ ⁊ q ē qđ nō
q tepnā sm suum iudicium n
p pcto mōrli grepnā aut ad
q furto sm illud zachariē q no
he male dco q ego rndi sm ea
ne oēs tres q vis fur sic scptu
ē puniri ⁊ q furtu ē pctm
mōrle ¶ Sn oppm q sic hītur ē
sup pctm mōrle ē qđ grauiꝫ
cadi sm quā ē spūalis auc vi
ta ¶ Audiat aut ḡsistit pnt ꝺ
dilectōe dei ꝛ alio vb ꝺ dilectōe
pximi ad quā pticē ut p pmu
dom̄ veligꝛ opem̄ p furtu
aut ho dicit nocumētu pxio
ꝺ sub velig ꝛ si possit hō eo ꝑ
ulte furare ꝓ ꝑ ꝛ tua na ꝺ
cetas am furtu tanqua grue
cadtare ē pctm mōrle ¶ Ad ꝑ
q̄ obm q furtu di no ē cōe
culpe duri no ē ꝑ quā ypo
nitare ꝺ ducētē ad furtu diu
q diminuit vl tollit tollit cul
pam ut ista pbat ¶ Qui subdit
furiā em ut ē surripere ipleat
diuā ¶ Q̄o di furtu no ē cōe
dis culpe p q pcipi ad reatu
adulterij qđ pnā mōtē ꝺ
subdi ꝺ de iure q̄ pliēs ꝺ reddit
septuplū q̄ aut adulter ē p ꝺi
uaī sua ¶ Ad ⁊m obm q pene
pnā vite magis sut medicinales
quā tributiue retribuo em
regnā dei iudico qđ ē sm
veritatē ꝺ pctōrē ꝛ no sm u
deū pnā iuste no p q olim
pcto mōrli dligi pena mōtis
sed ꝺ illā q ī ferni irrepa
bile nocumētū vl ecē p illā
q līm a qua hōrībile ꝺ for
mutare ꝛ o p furto qđ ipa le
ge

ge dapnāt ī ferni no ī dligi sm
pnē iudicē pcedētis ꝛ vl
furtū agnē p q̄ q̄ fuit tu
tā ad sic p ꝺ sarlecho qđ ē
furtū rei sarcti ꝛ de pculatu
qđ ē furtū rei qđ ut ꝛ auct
sup iohēm ꝛ de pelagia qđ est
furtū hōīs p q̄ dō mōte puni
ri ecē o di pm ¶ Ad ⁊m obm
q illud qđ mō dicit ꝺ no app
hēdit q̄ nl ꝛ o ꝺ q mō quā
mima sit hō no reputat sibi
nocumētū ī ferni ꝛ ē q̄ accipit
p pmā hō no ē q̄ voluit
eē q̄ cū ē reo ꝛ p tanto si qđ
furtue hūāmō reo mīnat
accipiat p̄ eo rusq̄ ad pctō
mōrli si tm hēat am furtū ꝺi
ꝛ ostēdi nocumētū pximo ecē
ꝺ tali ḡ minimo p̄ ē pctm mōr
le sic ꝛ solo cogitatu p qđ ⁊m

Ad septm sic pcē vi q̄ no
liceat furtū ypr̄ mādā
no ēm ꝺ pom̄ penitētia ī pri
cipi ḃri ē ꝺ furtis ꝺi si qđ p
nitē famis ā mādūcat furā
to sui cibāi veste vl pecu
pēitēat ebdomadas ꝛ p̄ no
liq furā ad ypr̄ī ¶ Ptā plīq
ꝺr ꝺ ꝛ ecclīe q̄ qđ ag festum nō
mūtata q̄ soluta sut cū mālicia
dēt q̄ pōt furtū ī illud qđ
ē ī se malū no p̄ ypr̄ dēp
hōm sic hō mū ē ī p̄ ypr̄ p̄
dē licite furā ut nēcē sue sū
uēnat ¶ Ptā hō ꝺi diligē pxi
mū sic se ipm si no liq furā
ad hōr q̄ ā q̄ p̄ elemosīnā p̄ x
mo subuenīat ut aug ꝺr ī lib
ḡ mēdacīū q̄ ecē no liq furā
ad subuenēdū nēcē ypr̄ ¶ Ad
q̄ ē q̄ ꝺ nēcē sue ꝺa q̄ ꝛ
uta no vī ecē pctm si ab ēe alīq
accipiat ypr̄ nēcē sibi facta
ges ¶ Ad o ꝺr q̄ ea q̄ sut ūt
q̄ām no pnt de rigōe iuris

nali vl̃ uti duo ſm̃ aute
nale ordia, eo duã pude
aa ſtitutu reo ſternorũ ſue
ordinate adhor qd ex lge ſub
uema⁹ hom̃ necitati hoc p reg
diuſtica, z appetitu de iure hu
mano pcedente no ꝓcedi⁹ qñ
hoc necitati ſit ſubuenedu eo
huiusmod rebꝫ a no reo qđ aliq
ſup habudat hm̃ cenali une
debent⁹ pauper ſuſtetatiõ Un
ambroſius dr̃a habe d decret
diſt. xlvij. eſurienti pane e
q tu detine nudoꝝ. d urnetu
e qđ tu reclud⁹ miſeroꝝ rebꝫ
no⁹ abſolutio e pecunia q
tu defta de fodio tꝫ q multi ſt
necitate pareutes a no pt eo
eadem re eoꝝbꝫ ſubuenire qmit
ti⁹ arbitrio vnuſcuiuſq deſpera
tio ꝓpatꝝ redit⁹ eo eoꝝ ſubue
niat necitate paretibꝫ tꝫ in
adeo ſit urgẽs z cuidẽ necꝫ
tas ut necẽ ſit ꝓpati necꝫ de
rebꝫ ocultis ee ſubuenedu
puta ad uitet ꝑſone p culpet
alit⁹ ſubuenm̃ no pt tue licite
pr aliq⁹ eo rebꝫ alienis ſue
necꝫ ſubuenie ſiu manifeſte ſiu
occulte ſublat⁹ no hoc ꝑtẽ hꝫ
roc furti vl rapie ¶ Ad ſm̃
eo dr̃m q decretali a loqui d
cau q no e urgẽs necitas ¶ Ad
vm dr̃m q uti re aliena occulte
accepta d cau necꝫ t ex ꝑme no
hꝫ roc furti ꝑtẽ liquedo q
p tles necitate effici ꝑp illud
q aliq⁹ accipit ad ſuſtetada
ꝑſ vita ¶ Ad z m dr̃m q d cau
ſilis necꝫ t ex pr aliq⁹ occulte
re aliena accipẽ ut ſubueniat
pcio ſic i dicti

¶ Octauo ſic pced⁹ vi q
rapina poſſit ſi ſin peto p
da end⁹ violẽa acti qđ vi⁹
abroꝝ rapie ꝑtm̃ ſm̃ pdã
ſi pda accipẽ ab hoſtibꝫ lici
te d tm̃ am brioſij d libro
de puitatia no pda fiũt in
prate uitoꝝ d ea militare diſ
ciplina ut regi ſuccurrat ad
diſtribuendu qđ rapiat dago
cau e liata ¶ Pterea licite
auferre ab aliq⁹ id qđ no e
ei⁹ grate qua ipſe debet hm̃
no ſit eoꝝ d tm̃ aug⁹ de pla
ad vincẽdu donatiſta nec
ſic appellat⁹ vir alt ꝙ no⁹ u
ſit poſſidet⁹ a ſm̃ leges the
no⁹ recipiũ amittẽ uſſi eſt hꝫ
vi q ad ipſe libꝫ licite a ꝙ
rapt poſſit ¶ Pterea ſtrad pn
apes multa a ſuis ſub dulci vio
lent⁹ extorquet qđ vi ad roc
rapie ꝑtm̃ ꝑtinet ex ꝑſcripto
principes dapnat⁹ ꝑ rapina
aliq⁹ cau e liata hꝫ e q
de quoliꝫ licite accepta pr
deo ſiũt ſacrificiu vl oblatio no
aud pt ſiũt de rapina ſm̃ d
yſa⁹ hꝫ ego dn̄o dilect⁹
iudiciu z odeo hm̃ rapiat
d holocauſtu ꝙ ex rapina
aliq⁹ accipẽ no e licitu
¶ Ad dr̃m q rapina quata
violẽa z coactoꝝ ipoſitu
ꝑ q̃ iuſticia dei auferri
ab ſuis, in ſocietate aut hom̃
n hꝫ coactoꝝ id p publica
prate z eo quia p violẽa
aliq⁹ alteri auferri ſi ſit puata
ꝑſona no uteꝝ publica prate
illicite agit z rapina, q mittit
ſic ꝑ z latrociniũ ꝑ rebꝫ id
publica prate q mitti⁹ ad hoc q
ſit iuſtitie cuſtodes eo non
hꝫ eo violẽa z coactoꝝ uti
nd ſm̃ iuſtitie tenore z ex vl q
hoc⁹ ꝑſuaſio vl q cuꝝ
male factoꝝ ꝑ unedo z ab ꝑ
tles violẽa auferẽ⁹ no hꝫ

roc rapie tñio sit q iu
stica ḋ vo q iustica ad
p publica prate violent
absuleret reo alio illicite
aqui rapina gmittit at
ad restituoc tenet ¶ Ad p
os dm q tra pba dstingue
dd e ps illi qui dep dant
hoses hcant bellu iustu ea
p violeta ḋ bello acstitu
cois effoui hoc hz rac
rapie vñ nr ad restituoc
tenet q̃ nus possit ḋ acceptre
pde iustu bellu hñtes p
cad p cupidite ep effua ite
oc si hz no ꝑ iustica ḋ
ꝑ pba pn pugnet ḋ
end aug q librō de vio
dnā q ꝑ pba mlitare
petm e ¶ vō illi qui pter
accipiut habeat bellu iu
stu rapina gmittit ad re
stituoc tenet ¶ Ad rm dm
q dtm ads fideles ḋ iuste
res suas possidet ḋ qua tu
cas sim leges tñ enos pdi
pu amitte iuste si fuer io ab
eis pnt p violeta subtrhi
no pnata aut ḋ te s publica
Ad zm dm q si p nrpes
a subdit exigat qd eis sm
iustica debe ꝑ tionē q e
g suada e si violeta adhi
beā no e rapina ¶ vō abq
pncipes debita exigāt aut
p violeta rapina e sic a la
tronib vñ dr aug q deo de
cūte dei remota iustica q
sut regna nisi magna latrocinia
q latrocinia q sut nisi pua
regna ¶ ezechiel xxxiiii dr
p nrpes ciuit mee ei si lupi
rapientes ꝑ ba vndr ad resti
tuoc tenet sic latrones a
tato q̃ nus q̃rat q latrones a
q̃ro periculosiꝰ q nus q publi
ca iustica aqui rchristodes
sut positi

Ad nonū sic ꝓcedi vi q furtu
sit q̃ nus petm q rapina fur
tu cm sup acceptoc rei alie
ne q̃ adducta fraude a dolo q̃
no e ḋ rapina ¶ fraus a dolo
de se hm roc petit ut sup hñtu
e q furtu vi ee q̃ nus petm q
rapina ¶ pta vēdicta e noī
de tur pi actu ut dr d ethi
si magis vēdba hoc ē furto
qua de rapina q furtu e tpiq
qua rapina ¶ pta q̃ro ad
petm plibq nob tato q nus ee
vi ſſ p furtu pr nocumetu ḋ
ferru a magno a paruo p rapina
aut sol mapōteribq q̃ pr vio
lentia referri q̃ nus vi ee
petm furti q rapie ¶ q̃ e
ps hm leges q nus petm rapina
q furtu ¶ Ad dm q rapina
a furtu hm roc petit sic sup
dictū e pt voluntariū q̃ e eo
qre exercitiu ad q̃ auferēdā tm q
furto e ḋ voluntariū p violeta
na ḋ rapina aut e ḋ voluntariū
p violeta magis aut e ḋ volū
tariū ad q̃ p violeta q̃ pt
net ad ria q̃ violeta ḋ mecha
nica q̃ō voluntari q̃ ignorātia e
no rapina e q̃ nus petm q furt
tū ¶ ad a rō q̃ p rapina no
solu ni ser ad utu dapna ḋ
rebq sz ēt ſſtergit ḋ q̃ ḋd p̄ſo
ignorāntia sui dānia ro ꝑ on
dēat fraudi vel dolo q petuet
ad furtu vñ pz ni si ad petm
Ad zm dm q hoc ꝑ ſſibilibq
dicendo magis gloria de vte
exteriori q manifesta ḋ rapina
q̃ de vtute dr enim q rollu
p petm ro mq vēdubat de
rapina qua de furto Ad zm

ꝺḋm q̃ lic̃ plubꝫ poſſ nocere
p̃ furtu quod rapiat tu ſ̃ uio
ra nocumenta pn̄ ſferen p̃ ra
pma qua p furtu ſ̃ dn ſ̃ ſtra
pma ē de teſtabilibꝫ

De mḋ conſideradu ē de vijs
oppoſit̃ gn̄ntie uſtic̃
q̃ ſſtuē d vib⁹ quibꝫ leḡ
ꝑ̃ma ⁊ p̃mo de ḡuis q̃ pnet
ad iudicē leḡ nocumet ſ̃ uerꝫ q̃
ſiuē ex iudicio ⁊ p̃mū q̃ꝰ
conſideraba occurr̄ ꝓ̃ quide de
iuſticia pudiꝰ d iudicado ꝯ de
iuſtic̃ acuſatoꝝ d acuſando
ꝯ de iuſtic̃ expte rei d ſua &
ſeruic̃ ꝯ de iuſtic̃ teſtiū ⁊ te
ſtificādo ꝯ de iuſtic̃ aduoc̄
d patrocinādo ⁊ p̃mū q̃ſtiu
oꝝ ꝓ̃ utꝝ aliq̃s poſſit uſte iu
dicare eū qui nō ē ſbi ſubdit⁹
ꝯ utꝝ licear iudiciū ferre gra
vitate q̃ nouit ꝑ̃ter ea q̃ ſbi
ꝓ̃mit ꝯ utꝝ iudex poſſit aq
uſte ḡdenare nō accuſatū ꝯ
utꝝ licite poſſit pena relaxare

Ad p̃mū ſic p̃dicit⁹ uidē q̃ ꝺ̄
poſſit uſte iudicare eū q̃ nō
ē ſbi ſubdit⁹ dicit⁹ enī damel p̃m⁹
q̃ ꝺ̄mel ſemeō de ſſo teſtiomo
q̃ fuit⁹ ſuo iudicio ḡdenauit ⁊
illi ſenioreō nō erāt ſubditi dāmi
elig q̃ imo ipi erāt iudices ſſpli
ter aq̃uis p̃ licite iudicare ſi non
ſubditus Ꝓterea ꝑ̃ nō eāt aliq̃
licā ſubditꝰ q̃ imo ipe erāt rex
regū ⁊ dn̄ dnantiū ſi ipe ex
ſtimāt ſe iudicio ſſoꝝ q̃ ſe ſi
cite poſſit aq̃uis iudicare aq̃ue
qui nō ē ſubditꝰ eiꝰ Ꝓterea
ſ̃m̃a q̃ dicit ſortē formā ſm̃m reg
delicti ⁊ q̃ ille q̃ delinquit
nō ē ſubditꝰ eiꝰ ad q̃ pnet ſo
rum iḋ loci p̃ui ciuē ⁊ alterius dyo
ceſ vl ciuē exempti q̃ ſe q̃ſ
aliq̃s poſſit iudicare eū qui nō
ē ſbi ſubditꝰ Ꝓterea q̃ ē q̃ꝺ greci
ꝺ ſſup i ꝺ deuteronomij ꝑ̃m ſi
uranus ſeḡtate leḡ ſalice iudicij

omitē nō pt̄ ea re q̃ alteri
inde ē ḡmiſſa Ad p̃mū
q̃ ſua iudex ē quaſi q̃ꝺa
phi⁹ lex d aliquo pti ſcito
⁊ ſic lex q̃ alios ḋ licere vi
coactiua, uꝝ ꝑ plm̄ d ꝺo eccl̃i
ua eccl̃ ſua iudex ḋ licere vi
coactiua, ꝑ qua q̃ſtigā utraq;
ꝑs ad ſeruanda ſua iura iudex ali
oq̃ iudiciū nō ē eē efficax ꝓpta
te aut coactiua, no ḋ licite
rebꝫ liuanis ⁊ ꝛc q̃ꝰ fidē pu
blica ꝓtate ⁊ q̃ ea fiducia
ſuiores ⁊ reputā ⁊ eoꝝ m
quos ſ̃t ſubditos ꝓtate acci
piūt ſū habeāt ordinatē ſine
ꝑ q̃miſſiones ⁊ nō manifeſtū eſt
q̃ nō ꝑt iudicare aliq̃s ⁊ ſ̃t a
quo nō ſubditꝰ eiꝰ vl ꝑ q̃miſ
ſiones vl ꝑ ꝓtate ordinaria
Ad p̃m ꝯ ꝺ̄m q̃ ꝺ̄mel acce
pit ꝓtate ad iudicandū illos
ſenioreō ḋi q̃miſſa ex ſpeciali
dono q̃ſ ſica ꝑ ſior q̃ſ ꝛc ḋide
ḋi⁹ q̃ ſuſtinuit duos ſm̃m puni
ri mori Ad 2m ꝺ̄m q̃ dice
bā ligandos alios ꝑ̃a ſponte p̃ma
ſe ſubiicē alios iudicio q̃ꝰ uo
no ſit eis ſuperiores ſic p̃ci
ſos qui ad q̃mittendū d aliq̃s
arbitros ⁊ nō e q̃mittē ē ar
bitrium pena ſtallai q̃ arbi
tros qui nō ſint ſuperiores ſic ſpe
ē ſe plena ꝓtate cohercē
di ſic ꝺ̄ꝰ ⁊ exꝑ̃ ꝑ̃a ſponte ſu
mano ſe iudicio ſubdidit ſic
eccl̃ ⁊ leo papa ſe iudicio ſpa
tor ſubdidit Ad 3m ꝺ̄m q̃
ē ꝑ̃ m̄ d̄ dyoceſi aliq̃s delin
quit eſſicā ſuperior eiꝰ troē de
licti etiā ſi ſit exempti m ſi
forte delinquat d̄ re ad̄ ē
cumpta puta d administratē
bonoꝝ actiū nō ſteriꝝ exempti
oꝝ ſi aliquis exempti q̃mittat
furtū vl homicidiū vl aliud
huiſmodi p̃ ꝑ ordinariū iudex
q̃ deputati

UNIVERSITÄTSBIBLIOTHEK
GIESSEN

Ad 2m sic predr vide quia dia no licebat iudicare ꝯ veritate qua nouit ꝓter ea q̄ dr̄ in deu tronomy. Si venies ad sacdotes leuitici ghis 2 ad iudicē qui fuit illo tpe. Ergo videt q̄ iudicabit tibi iudicij vitē. Dr̄ ꝙ aliqua ꝓmissa ꝙ veritē sic ad aliq̄ ꝑ sola testes pbāda no lig iudicia iudicat sm ea q̄ ꝓmissa 2 pbāt ꝙ veritate ꝑ que nouit. ℣ Pca illo iudicādo dr̄ dñs iudicio q̄ fortitudo ē iudicij ē ut dr̄ deutro. primo. ℣ Dr̄ iudicand dr̄ ē sm veritate ut dr̄ ad romanos 2o. et ysaie 29 ꝑ pduci de ppo non sm visos oculos iudicabit nec sm auditū arguet. Dr̄ iudicabit iudicio pauperes et arguet equitate ꝓ mansuetis terre q̄ iudex nō debet sm ea q̄ tota ciuit̄ pbant sua scire q̄ ea q̄ ipē nouit. ℣ Dcā ad ro iudicio pbatos testes ut fides fiat iudicij et veritati vnde ihūs q̄ sui nostra hortat̄ iudicat. ordo sm illud ꝓa ad thimotheū q̄to quorūdā hoīm ꝓcta manifesta sunt predecia ad iudicium sic q̄ iudex ꝑ se q̄ ꝓsecat veritatē non dr̄ attendē ad ea q̄ pbant̄ sed sua scire sm vite qua nouit. ℣ Dcā nō q̄ sic oporteat applicabiles sic ad aq̄ agibile ut d̄ primo habitu ē dr̄ sane q̄ q̄ sua ē ꝓtm q̄ iudex peccat si sua ferat sm allegata q̄ sua vitaꝑ qua ihs. ℣ Ergo ē ad aug. 33 de ciu. ꝑ salm̄ bonus iudex nō ex arbitrio suo sed sm leges 2 iura punitat. Dr̄ dicē iudicat sm ea q̄ iudicando ꝓmisit 2 pbant q̄ iudex dr̄ sm huiusmodi iudicat 2 nō sm ꝓm arbitrium. ℣ Eiusdē dr̄ ꝙ sic dictum ē iudicat ꝓtinet ad iudicē sm q̄d fuit publica ꝓte 2 io de formali. Dr̄ iudicio nō sm id q̄d nouit taliq̄ ꝓbata ꝑ a ptibus illud q̄d ꝑ notē sit taliq̄ ꝑ publice ꝙ aut notē sit sibi 2 q̄ 2 ptibus. ℣ Ergo quidē ꝑ leges publicas vel iudicio vel ꝗmanas q̄ q̄b nullas ꝓbationes admittē dr̄ ptes aut negotio aliq̄ ꝑ scripta 2 testes 2 a aliquibus legitima documenta q̄ dr̄ sequi iudicando materiā qua id q̄d ipse nouit taliqua ꝓbata ꝓpria q̄ quis adhuc adhuc ꝓt ut destitutis discutiat ꝓbationes dubitas ut possit eas de facto diligenter 2 si eas nō possit de iure repellere dr̄ sic dictum ē cū iudicando sec. ℣ Ad ꝓm q̄ dr̄ q̄ rō ꝓmittēdi via illa de groc iudicibus facienda ut ille q̄ ꝓcedit iudicio sm veritatē iudicare sm ea q̄ fuerunt sibi ꝓbata. ℣ Ad 2m dr̄ q̄ deo appetit iudicare sm ꝓpriā ꝓtatē 2 rō iudicando in forma sm veritatē qua ipse q̄rioscit nō sm ea q̄ ab aliis accipit 2 cū rō ē de ꝓpo quia ē deus verus 2 homo aliis aut iudicio nō iudicat sm ꝓpriā ꝓtatē 2 rō nō ē silis ratio. ℣ Ad 3m dr̄ q̄ apli loquit̄ de causa q̄ aliq̄ nō solū ē manifestum in dia sibi 2 aliis ita q̄d rei nō ē manifestū iudicādū ꝑ statū ex ꝓpa euidentia facti quia ē aut manifestū iudici 2 nō aliis vel aliis 2 nō iudici tuncte ē iudicij discussio. ℣ Ad 4m dr̄ q̄ homo 2 ihūs que ad ꝓpriā ꝑsonā ꝓtinet dr̄ ex forma ē sua ex ꝓpria scia. Dr̄ ihūs q̄ ꝓtinet ad publica ꝓtatē dr̄ ex forma ē q̄ scia sm ea q̄d publice iudicio sm ꝓmit.

Ad 3m sic predr videt q̄ iudex possit aliq̄ q̄ deponē ē si nō sit alius accusator. Iuxta em iustica dr̄ iudex iustica dr̄

Q̃z deq̃ p̃tor ret̃ iudicat etiã
si nõ ꝑ accusator q̃ vi q̃ho
possit iudicio aliq̃ deprimare
etiã si nõ assit accusator ℣ ꝓtã
accusator regit iudicio adhũc
q̃ deferat time ad iudice si aliq̃n
ꝑ time ad iudice puenit alio
quã ꝑ accusatoz sic ꝑ demutiacõe
vl ꝑ ifamia vl etiã si ipe iudex
iudicat q̃ iudex ꝑ aliq̃ q̃ dep̃
nãt absq̃ accusatõe ℣ ꝓtã ſtã
storũ d̃ scripturã nãra si q̃ exo
emplaria huãne vite si damo
el sit fur accusator t iudex q̃
deq̃ seneca in damel dñm q̃
no e iniusta si ab aliq̃ q̃dã
net taq̃ iudex capiat met sit
accusator Q̃z q̃ e q̃ ꝓ ad cor
quito ambrosiꝰ exponens ꝑbã
apli de fornicatore et q̃ iudex
no e in accusãde dupliciter q̃
duob̃ iudã cu fuissẽ fur q̃ no
e accusatꝰ mine abiecit ℣ Ho
dñs q̃ iudex e deputꝰ iustic
vn sic plus dt deo et huic ad
iudice q̃ fiebat sic ad quanda
iustitia acatu iustitia aut sic
sup̃ habitude no e ad se ipm
t ad altrũ ꝛ eo dz q̃ iudex ꝑ deꝛ
aliq̃s duos iudiz q̃d quid fieret
amq̃ e actor t aliq̃ rei eo dem
mibꝰ no pt aliq̃ iudicio q̃dep̃ t
nãt iudex nõ habeat accusatõz
sm illud actuũ ꝙ pv no e ꝙ sic
tuto no mult dupnãt aliq̃ hoc
pñt q̃ is q̃ accusãt ꝓtor habi
beat accusãdo locũq̃ defendi
accipiat ad abluenda crimia q̃ ei
obiciebãt ℣ Ad ꝓmũ q̃ dñs q̃
deq̃ d̃ suo iudicio uni ofãa pecuꝛ
quasi accusãde sm illud ad ro
manos 2° inter se vice cogita
tom accusantiũ t excusãtiũ
cui vl etiã cui dicta facti ipius
ad ipm sm illud ꝙ ten in vox
sanguis fratris tui abel clamat
ad me de terra ℣ Ad cm dñs q̃
publica ifamia ipi loco accusa
tori vñ sup illud ꝙ ten in vox
sanguis fratris tui ꝛc dicit ꝙ fuga
cui dicta ꝓtin ꝛc eleri accusãde

no mdicti d̃ demutiacõe vo
sic sup̃ dictũ de no vltõ pu
nendo ꝓcrastinãs si emendario et
co nãt q̃ cui q̃ ꝓtin demu
nãt si ꝑ eo ꝛc no e d̃ negli ac
cusator ℣ Accidit aut ꝙ ꝓt
rebellionẽ ad etiã ꝙ ꝙ ꝙ
maiestatẽ tenz loco accusatoꝛ
Q̃ eo aut q̃ ipe iudex vidz
no ꝑ ꝓcedit ad sna ꝛ sereda
n̄ ꝑm ordine publici iudicij
q̃d tenet loco accusatoꝛis Ad
ymdũ q̃ deq̃ d̃ suo iudicio ꝓ
cedit ex ꝑsumpta nãta vl fabi
aut ho ut sup̃ dictũ ꝛ q̃
ho no ꝑ ee sũ accusatoꝛ in
dex ꝛ testis sic ꝛ deq̃ damel
aut accusator fuit sũ ꝛ iu
dex si duum iudicij ꝙ ꝙ cui
cui ꝙ sicut dicta mouelia ut dictũ e

A Dẽm sic ꝓcedi videt q̃d
iudex licite possit pena
relaxare dicẽdo sacerdoti ꝛ
iudicium sm̃a fiat ei q̃ no fat
mat Q̃z q̃ pumi ꝑ ꝛ hoc q̃ nõ
fuit illud ꝙ licite fuit no ꝑ
tꝰ q̃ulibet iudex ꝑ licite ma
facere relaxando penã ℣ ꝓtã
iudicium ꝙ dicit dñs vnitas iudi
cium dñi Q̃ deq̃ peccatibꝰ
relaxãdi pena q̃ no vl mor
te ꝓtor ut h̃ ezechiel pumi
q̃ ecclã ho iudex ꝑ peccati
licite relaxãde penã ℣ ꝓtã
vnicuiq̃ lia facit q̃ actu ꝓsti
t nulli noct si absolui reu a
pena ꝓdesse ei t nulli noct q̃
iudex licite ꝑ reu a pena ab
solui ℣ Q̃z q̃ ad ꝙ deuteronomij
xxiij ꝛ eo q̃ ꝑsuadz fuge dñs
alienum no ꝓdit ei odiũ tuũ
ut mi sereant ꝛ occultes eum
si statu interficiet eum ꝛ de
homicida d̃ deutronomij ꝓ
mone nr mi sereberis eum ℣ Ho
dñs q̃ sic ex dictis ꝑ duos fuit
ꝓtin ad ꝓpositũ ꝓbandũ eadem
dicit q̃ sic erada quod vnus ex
q̃d ꝙ ꝛc si iudicat dett accusa

LXVII

tore 2 rei. Aliud aut ē q̄ ipe
no ferat iudicij sniaz q̄ ep̄pa
ſ̄ q̄ ex publica prata du-
ḡ vbe ip̄edr̄ iudex ne rei
a pēd absolue possit p̄o ſſ
ep̄pe accusator ab aug⁹
qm̄ ptiet ut rei primeā p̄n
p̄r alīq̄ diuitia d ipm̄ q̄ mis
ſa cui relapato no ē in
arbitrio alt⁹ iudic⁹ quia
qualib⁹ iudex tenē⁹ ſua
redde vnicuiq̄. Ad 2o ip̄edr̄
ep̄pe rei publice cui⁹ p̄te
sunt ad cui⁹ bonū ptiet q̄
male factores puniat. Et in
quatu ad hoc dr̄ mr̄ ip̄dic⁹
iudices 2 sup̄mū iudicē ſ̄
p̄nipē cui ē plenarie p̄ma
publica q̄ nossa. Judex em̄
ſenet no h̄z p̄rate absolue d
reū a pēd q̄ leges a sup̄iore
sibi ꝓpositas. Vn sup̄ illud
Iohis xix. no haberes aduſu
me p̄rate ulla d̄ aut⁹ h̄ez
deg dedr̄ pilato p̄rate ut
cet subtrahat⁹ p̄rate ne ei
ordo liberē ee accusatu ab
solue. Et p̄nipe q̄ sz̄ plica
ma p̄rate ee publica s̄ē
qui passē iniuria velit ad
mittē potē in iuste absolue
Et ho publice utilit⁹ vtent
no ee notum. Ad p̄m q̄
dr̄ q̄ ma iudex h̄z bonū d
hoc q̄ arbitrio iudic⁹ relin
quūt d quib⁹ boni viri ut
sit diminutio penaꝝ sc̄ ꝓhq
dr̄ d quto etiā cū hoc at
q̄ sit declarata sm̄ legē diuinā
vl humana no ē sibi mal⁹ face
Ad 2m dr̄ q̄ deg h̄z sup̄ma
p̄rate iudicandi ad ipm̄ p̄tin
q̄ q̄ aliq̄e pena. Et ideo
libere ē ei pena mittē p
nipe rei p̄tem ex ho pena

maiora debeā. Ad 3m q̄ ipm̄ no
t̄ remittit pena n̄ sm̄ q̄ dog
sua bonitē. Q. e. legi diuina
dr̄. Ad 2m dr̄ q̄ iudex si d
ordinate pena remittat non
meret ſſ̄ 2 q̄ modi cui ep
pebit ut male facta puniat ad
hoc q̄ potā vitent. Vn deutō
xxi. pcipit pena seductor subdr̄
ut dr̄ ysai. audiet timeat 2 ne
quaq̄ ultra faciat qui p̄ia
huiꝰ rei sile non ee. Et p̄ de cui
e illata iniuria q̄ re q̄ pesatoꝝ
acquirit p quā da restituoꝝ
honor 2 pena iniuriā.

Ad 3m considerandū e de
hijs q̄ ptinet ad duplā
accusatoꝝ 2 ita h̄z q̄ p̄
mo utr̄ ho accusāt teneā
2o utr̄ accusatio sit frāda d̄ scripta
3o utr̄ quilibet accusato sit vi
osa. 4o qualit̄ male accusates sc̄
puniendi.

Ad p̄m sic p̄edr̄ vi. q̄ ho
mo non teneat accusāt nisi em
accusat⁹ ab impetrāte diuini p̄
cepti. p̄ p̄tem q̄ ad ep̄m sine peto
quocūq̄ modo reportari. Sed alius p̄
p̄tem redditur habiles ad accusā
dum sc̄ ep̄m excommunicatos. Ergo
sua d̄ maioribus timēs accusati p̄
sua d̄ noxij demittit. Ergo ho non
tenē⁹ ep̄m p̄cepto diuino ad accusā
dum. Ppt̄ 2o debitum ep̄ cauē
de perdat. q̄ est mal⁹ p̄cepti vi. Sed
ad romanos xij. nemini quicq̄ debeā
at̄ nisi ut diligat⁹. Sed illud
q̄ ē cautū ho dr̄ oibus maioribus q̄
minoribus subditis. Ergo subditi non
subditis non debent plato accusāre
sc̄ maiores suos maiores ut p̄ plura
capitula p̄ra q̄ ꝓbat vij. q̄ videt
q̄ nulli ex debito teneat accusāre.
Ppt̄ 3o teneā aliq̄s fidelitatē
q̄ dr̄ iudo q̄ no dr̄ alteri fidē
q̄ sibi non volt fidē. Sed accusare
aliq̄s quadoq̄ ē contra fidelitatē
q̄ quis debet amico. Et ergo
q̄ uerbum vndecio qui adulat

fraudulent reuelat arrhana
qui aut fidelitatē relaxat animi
gressū ergo homo nō tenet
ad accusandū ꝓ ꝯ quod di
leutici q° si peccauit alia et
audierit vocē iuratꝰ ꝯ aliq;
fuit q; aut ipe vidit aut ꝑ ꝯ
ē nō dicauit portabit iqui
tatē suā ¶ In hoc dicēdū q;
sic supra dictū ē hic ē dicē
dum inter demutacē z accusatorē q;
demutatē attendi emendare
fratrē ꝯ accusatorē aut alte
di pumicio ꝯmō pene aut pre
scat fruit nō ꝑ se expectatur
q; nō ē hic ultim retribucionis
tpe sed quatu sue medicinales
q; ferētes vl ad emendacōē pe
peccati vl ad bonū rei publice
tuū quod puta ꝑ pumicē
peccatū quod pmu mittendit
demutare sic dictū ē secūdu
aut ꝑ ꝑ ꝓter ad accusatorē z
to si timen fuit tle q; vergat
detrimētū rei publice tenet
homo ad accusatorē, humo suf
ficiens possit ꝓbare q; ꝑmet ad
officiū accusatoris puta cum
peccatū alicui vergit ꝺ mlti
tudīs in corruptelā corpoāle
seu spuale si aut nō fuit tle
peccatū q; ꝺ multitudīne tene
bit vl etiā si sufficiēte ꝓbā accꝰ
ab ipso nō possit nō tenē ad in
terpellandū accusatorē q; alior
nihil teneē quod nō ꝑ debitū mo
ꝑ fiet ¶ Ad pmū q° dr q; nō
phibet ꝑ pcm reddi aliquē ꝺ
potentē ad ea q; hoc sūt tenē
sic ad mercēda vita etnā et
assumēdū etiā sacrāmēta nr
ī ephor ho reportat q; modū
qui vno defit ab hijs q; tenē fuit
ē ꝺfunctus ꝓpter q; vnus si actus
sue queda horū ꝑficiēs ¶ Ad

vn dicendū q; subditi pla
tos suos accusare phibent
qui nō affectāt carū ꝓsus
pūte vitā eoꝝ ꝺ diffamare
z reprehendē q; rum vl etiā
si subditi accusare voluerint
fiunt timōsi ut habē z q; tē
ceptū aliqn si fuit alias
bonei ad accusandū lucrū
dut ex ratione suor platoꝝ
accusare ¶ Ad vn dr q; re
uelare secta vel malū pcm
ē ꝯ fidelitē nō aut si reuelet
ꝑ hom q; ē ꝑsona ꝑfe
rendū ē bono pnato z ubeo
ī homo q; ē nullī secretū lic
recipē nī ī ē odio secretū
q; ꝑ sufficiēte testē pt ꝑ
bari z c

Ad vn sic ꝓdr vide q;
nō sit necessariū accu
sationē ꝺscriptā fieri sēp
tura enī ad victa ē ad sub
uenēdū humane memoriā ra
ptā si accusato ꝺ pcō aliq
q; accusatoꝝ scriptura nō m
diget ¶ Preterea z q; tē vnꝰ
dr nī q; absēs accusare pō
net ab aliquo accusatī si scrip
tura adhor vide ē ē utile ut
absentib; alīs fiat utī pauci
ꝺ detinē q; ꝺ accusatione
nō ē nīa scriptura ꝑ sentēcia
canon dicat q; ꝑ scripta nulli
accusatoꝝ suscipia ¶ Preterea
si timen alicui manifesta ꝑ
accusatorē uta ꝑ demutatorē si
ꝺ demutatē nō ē scriptura
nīa q; vr q; ꝺ accusatore
ꝑ ꝯ ē q; ꝺ z q; tē vnꝰ ac
cusatorū ꝑ scriptō nullā
recipiā ¶ Ad ō dr q; si
sup dictū ē q; ꝺ timib; ꝑ
modū accusatoꝝ agi accusato
q; subtrū ꝓ ita q; ut ꝺ
accusatore z ea q; accusat

mebrq̃ q̃situm ad cpam̃ ne
ssitate d quo oportz quatu pfe
e ſm̃ ritu dm̃ pred̃ q̃ vero
ca q̃ verbo teng dicit̃ ſancte
labit̃ a memoria no poſſet ru
dri ee retrud quid z qualiter
dictu ſit nid dz pferre ſnaz q̃
ee d ſcripto ſe redactu z eo rio
bilit̃ er m̃ ſtitutu d ut actuſa°
ſic z alia q̃ dudicio acſtitur
redigant̃ m̃ ſcripto ℣ Ad p̃m
g̃ ſſ̃m q̃ difficile e ſnuſtanua
p̃ eoꝝ nil tñ ne o valetate tra
tñ ei q̃ ſſ̃m e q̃ ſ multi ca
ſa audiet̃ ſi m̃ tro ſtentur
non ſtrend ea ſilr ec̃ pg mo
dend tpe d̃ ſm̃ modica ꝛ o z
dna ſſ̃m valat z eo ecia ſi
pg modend tpe debeat ſndiſ
ſnd pnulitat̃ expedit ad ſ
tritudine ſndicij ut actuſato
rebutar̃ m̃ ſcripto ℣ Ad 2m
dd̃m q̃ ſcriptu no ſolu nulla
e p̃ ab ſcena p̃ſoe q̃ ſit ul
cui e dep̃ ſnd ſcena p̃ di
lacoes tpe ut dictu e z eo nd
d canon p ſcripta nulli actu
ſato acripia ſtrict e de abſe
te q̃ p̃ eplaz actuſatoꝝ mittit
no tñ excludi q̃ ſi pnd ſnd
nulla ſit ſcripta ℣ Ad 3m dd̃m
q̃ denudiator no obligat ſe
ad pbandu in n° pum ſi pre
nequeat p̃ q̃ho d denuncia
toe no e nulla ſcripta ſz ſuf
ficit ſi alioꝝ no denudiatore
q̃ eo officio ſuo predit ad ſta
tuti ome dactione

Ad 4m ſic predi videt q̃ ac
ſato no redda t iuſta
p calupnia pduratoe z ter
giuſatoe q̃ ſic di z a gtoe z a
calupniari e ſſa cnia t ten
de ſi q̃m a quib altei f̃m cne
obiicit eo ignorantia ſm̃ q̃ ex eu
ſat q̃ vide q̃ no ſp redda iuſta
actuſato ſi ſit calupniosa ℣ Ita
ibide di q̃ pduratu e vñ cnia
ab ſtende ſi hoc no vi ee illicita
q̃ ho no teneat ad oia cnia dete
genda ut ſupdm̃ e q̃ vi q̃ actuſa
to no redda iuſta ex pduratoe
℣ Ita ſic ibide di terguſatoe e
d umuſo ab actuſatoe deſiſtit q̃
ho ab ſti iuſtica ſm̃ pd̃ em
ſtit̃ q̃ ſique pemtuleit cnia alit
actuſatoe z iſte proz ſcuſſ̃ ee eo
q̃ pbat̃ no potuit ſi ei actu
ſato dicere quomit ut vice ſe ab
ſoluat q̃ actuſato no reddit iu
ſta p̃ ſtitu ſatoe ℣ Dz q̃ ee q̃ſd
di actuſatorꝝ tenet̃ ſtitui ſm̃ ſtitu
dine de terg̃ aut em calup nia
a pduratoe a terguſat̃ ℣ Ad
dd̃m q̃ ſic dictu e actuſato or
dna ad bonu q̃ ee q̃d mteribi p
q̃ſtiones cnia n q̃ aut di alicui
noce duſte ut bonu q̃ ee p̃mque
at z eo d actuſatoe dupli noce
q̃ tingit ee p̃tim vo ex eo q̃ ab
duſte agit q̃ ei qui actuſa ſſa
cnia ei ꝺponendo q̃d e calup
nia ad eo expte rei publice q̃
bonu p̃t mtedi d actuſatoe du
ab q̃ debit malicioſe pumtoꝝ peti
q̃d ſtitu dur q̃ tingit vbo fraude z
actuſatoe ablibendo a ſhoꝝ pret
ad pduratoe ℣ Ita pduratoꝝ ſi
valatoꝝ q̃ adiuſa pte adiuuat
pdita ei ſua ℣ Eo totalit ab
actuſatoe deſiſte eo q̃d e terguſ
ſati d hoc em̃ q̃d deſiſtit ab ho
q̃d repetat q̃ terguſ vte vide
Ad p̃m q̃ dd̃m q̃ ho no dz
ad actuſatoꝝ p̃tebe n de re ſ
o no eta d quo ignoratia facti
loqr no hz nr̃m qui ſ̃m cnien
dr ei ꝺponit calupnia ſi ſolu
q̃ eo malicia z ſtat actuſatoꝝ
pruſpet q̃ tingit em q̃z eo ad
teneat ad actuſatoꝝ p̃tebere

qr ſ̄ d̄ quib⁹ mō faci⁹ credit qđ audiunt⁹ testes tam ſ̄ d̄ qn̄ aut ex iuſto errore mō ad actu ſabiū q̄ dia ſm̄ pdēa iudicib⁹ dn̄ diſcerni ut no prumpat ex caliū matu fuiſſe qui vl ex le uitē ai vl ex iuſto ē rore d̄ ſtim acuſatos p̄ruptū Ad vn̄ dr̄n q̄ no q̄cūq; abſcedit vl ēma puidā ſi ſolu ſi fraudule ter abſcēdit ea de q̄bus acuſatos ꝓt colludē ad reo ꝓpō pba ceed diſſidande ꝙ ſtiā ex iuſa onē admittēdo Ad vn̄ dr̄n q̄ terḡuſā ē ab acuſatore deſiſte ordinate aīm acuſati deponē do no qualitatūq; ſ̄ ordinate q̄ngit aut aliq̄ ab acuſatore deſiſte ordinate abſq; vicio dū vō ſi d̄ quo acuſatos p̄ſſu q̄ no ueit ſm̄ē id de quo acuſabat ex pa q̄ ſſus ē abſoluit acuſatū ⁊ rei Quo ſi p̄ceps ad que p̄ti net cūa hom̄ q̄ē quod p acuſa tōē mitendā acuſatos abolebit

Ad q̄m ſic p̄cedi vide q̄ acu ſator qui d̄ pb̄ acōe deferē vit no tenet ad pena talionis q̄ngit em̄ q̄m aliq̄ ex iuſto ērore ad acuſatōē p̄cedē d̄ que cūa inde ex acuſatore abſoluit ut ſ̄ ⁊ q̄ ſtōe ⁊ no ē ꝙ acuſa tor q̄ d̄ pb̄acōe deferēt tenet ad pena talionis Pt̄ ſ̄ pena talionis ei q̄ d̄ iuſte acuſat ſit d̄ uitenda ſic̄ ē rit p̄ d̄ uinia aliq̄ q̄m̄ſſa ſ̄ no p̄ d̄ uinia q̄m̄ſſa d̄ pena acuſati q̄ ſic p̄ceps no poſſit hāc penā remitte nec cēa p̄ d̄ uinia re laxā d̄ re publica q̄ ſic acuſatus no poſſit cū abſoluē ꝙ pena ta lionis no debē ei q̄ d̄ pb̄acōe deferēt Pt̄ cū ꝓ no debē duplex pena ſim̄ d̄ p̄mo no iudicabit deq̄ bus in d̄ip̄m̄ ſi ille q̄ d̄ pb̄acōe defi cit dēbit pena d̄ame qua ex papa no vī poſſe remitte ſm̄ aliud gen̄ ſ̄ papē ſ̄ qua dam p̄ penā ecā aliā poſſit q̄ ſta mā tē abolē no poſſit no ꝙ tē ad pena talionis Ad ſ̄ ⁊ ē ꝙ aduocatus papā dr̄ q̄ no pla uerit qđ obiecit pena qua d tulerit ipe patia Ad q̄ dr̄n q̄ ſic ſiēp̄ dēm̄ē acuſator dēa acuſatōē q̄ſtitui ꝓ ꝙ tendēs ad pena acuſati Ad ultimū aut p̄tet ut mīe eoꝝ uſtice ⁊ qualitē q̄ſtituat p̄ſtē aut ēſſ lutas hoꝝ p̄ſcrit ut nō ſumetu ꝙ ꝙ alt̄d mīe p̄tat ⁊ē pa at ſm̄ aliud ꝙ ody ꝙ oculū ꝙ oculo dēte ꝙ dēte ⁊ no uſu ē ut ille q̄ ꝙ acuſatōē aliq̄ d̄ piculo d̄ mēbris pene d̄ uit ipe ēcā ſ̄ſtā pena patiat Ad p̄m ꝙ q̄ dr̄n q̄ ſic plus dt d̄ q̄ ēſſi⁹ d̄ uſticia no ſemp q̄ p̄tit dēt paſſū ſimp̄ q̄ mul tū differt an aliq̄ d̄ voluntate ſ̄ d̄ voluntate q̄ nolēdat Voluntē tūm aut nō pena ſ̄ d̄ voluntā tō debē venia ⁊ no q̄ ſ̄ nō q̄ngit aliq̄ de ſſo acuſaſſe no voluntē nocendi ſ̄ d̄ voluntate p̄ ignorātiā ad q̄ uſto d̄ro dēbit no d̄ poſit pena talionis Ad ſ̄m dr̄n q̄ ſic q̄ male acuſat p̄ cat ⁊ q̄ ꝓna acuſati ⁊ ḡtia ſ̄ publica ad q̄ ſ̄ utrūq; pūi ⁊ hoꝝ ē q̄ d̄ deus ꝓui cūq; diligentiſſime p̄ſcrutatōē d̄ uenit ſm̄ē ſ̄ te d̄ uiſſe q̄ ſic̄ ſuū nō ſ̄ actū recōſet ei ſic ſiē hio facē cogitauit q̄d p̄tet ad d̄ uinia p̄ſone ⁊ p q̄ ꝑ quātū ad d̄ uinia rei publice ſub d⁹ ⁊ auferēt malū de medio tu ut aubiete⁹ ceteri timore ſic at

UNIVERSITÄTSBIBLIOTHEK GIESSEN

LXVIII

Et nequaq; tlia audeat facē
Specialit ꝑsde accusati fact d
uersa si de ꝑdo accuset z io accu
satꝰ si nocēs fuit ꝑ ei diuersa
sua remittē mapie si no calup
nose accusauit sicut ad leuite
Si uid ab accusatore innocentē
desistat ꝑ ter aliqua ꝗfusione
tm ad uindictam fiat diuersa quo
ad rem publicā ḡ no ꝑ ei re
mitti ab eo qui accusa ḡ ꝑ ei
remittī ꝑ pnape ꝗ tota res pu
blica gerit Ad xm dd mq; pena
talionis mē accusatoris z rlq;
pesatoes nocumēti qd ꝓmo
ipsum ꝓpetrat Si pena ifamie
ei debē ꝑ malicia ex qua ca
lup nose aliū accusat z ꝗnq;
quide pncps remittit pena
z no abolē ꝗsequit ifamia qm
aut z ifama abolet qm z ꝑ
ꝑ huiusmodi ifamia abolere
z ad hoc papa ḡ elapsis ifamia
abolē no possūt intendu
e vl de ifamia facti vl ꝗ ea
abolē aliqn no expedit vl
eam aloqui de ifamia irrogata
pudice ciuile sic grauaq; ꝺt

Deinde ꝗsiderandū de
peccatis que siūt cōtr
iustitiā ex ptē rei
Et circa hoc grad quatuor ꝑ
untur pcta aliqs mōrtalit vel
tate negādo ꝑ qua q deprimare
z utrū liceat ei cū eo tm aliqm
ose defendē z utrū liceat ei cū
publicum subterfugē appella
do z utrū liceat ei q deꝑ
nato p violēcia se defendere
si assit facultas

Ad primū sic ꝓcedit videt
q absq; ꝑcto mortali possit
accusatꝰ vitare negādo ꝑ qua
q deprimare Dicit enī in solo
no ubi dicit ut te ꝑdas d pu
blico nequ apud aliū accusēs
Si vitate ꝗsitē accusatꝰ
iudicio septm ꝑbeat z accu
sator no q tenē vitare dicē
cta no peccat mortaliter si iu
dicio meritā Ptrā sit meda
ad officiosū cui q aliqs mentit ut aliū a morte liberet z uta me
dacium officiosū esse videt q
aliqs mentit ut se a morte li
beret q plus sibi tenet quā
alteri debet ergo aut officiosū
no ponit cē ꝑctm mortale si
venale ex quo si accusatꝰ vitare
iudicium neget ut se a morte
liberet no peccat mortaliter
Ptrā oē ꝑctm mortale e contra
caritate ut supra dictum Sz q
accusatꝰ mendacio excusando se
a ꝑcto sibi ꝓpositō no ꝗtra
caritē neq; quātū ad dilectō
dei neq; quātū ad dilectō ꝓxi
mi ex hiusmodi mendacio no
e ꝑctm mortale Sz q oē quod
e ꝗtra dilectē dei e ꝑctm mor
tale q ergo ꝓpter hoc teneri ad
dampnū dei facē utz ꝑdā ad cor
ꝓbandū Sz ꝓ rece id quod cōtra se est
ꝗsitē ꝑtinet ad damnū dei utz
ꝑ illud quod posuit dt ad author
sibi nō da damnū dno deo y sil
y sitē accusatꝰ iudicia nō ꝗ teneri
ne abscondat ut habē possit
via ex qua meritū ad excusandū
se e ꝑctm mortale Rnsio dd
q quicuq; facit q debitum iusti
mortaliter ꝑcat sic supra dictum
e ꝑtinet aut ad debitum iusti e
ꝗ aliqs obediat suo superiori
dupliciter ad quē ꝓpiis se ex
tendit iudex aut ut supra dictum
e superior rei ex hiusmodi iudicia
z io ex debito tenet accusatꝰ
iudicii veritē exponē qua ab
eo sine forma iuris exigit et
ideo si ꝗsitē nolunt vitare ex
dicte tenet vl si ea mendaciter

negauit mõrlit̃ peccat. ℣ᵗ
vero udep̃ℓ recitat qđ no
pt̃ℓm ordie uitᵉ no tenẽ ei
hcusatꝝ rndẽ ſi pt̃ vl̃ p appel
lacoẽ vl̃ alit̃ licite ſubterfu
gẽ dicendacu aut dicẽ nꝯ lic
Ad p̃m q̃ ꝑ dr̃ q̃ qñ aliq̃s ſm
ordine uitᵉ a iudice itrogat̃
no ipe ſe pdit̃ ſi ab eo pdit̃
du ei ne citas tm̃ dendi ipom̃
p̃ eu cu obedire tenẽ ℣ Ad
2m dr̃ q̃ metu ad liberan
du aliq̃ a morte cu iuria al
teri q̃ no ẽ medaciu ſpᵗ̃ officio
ſue ſi ꝑ aliq̃ de pniciosꝰ admix
tu cu aut aliq̃s mentiẽ in
iudicio ad ꝓcusatoẽ ſuu in
uria facit ei cu obedire teñ
du ſibi denegat qđ ei dic̃ ſi q̃ſ
ſione vitat̃ ℣ Ad 3m dr̃ q̃
ille qui menti iudicio ſe ex
cusando facit q̃ dilectoẽ dei
culuꝰ ẽ iudiciu 2 q̃ dilectoẽ
ꝓxim̃ tu ex̃ ꝑte iudicis cui de
bitu negat ℣ Tum ex̃ ꝑte ac
cusatoris qui pur̃ ſi ꝓbare
deficiat vndẽ dpsalmo dicit̃
no derelicꝰ cor meu d̃ via mali
cie ad excusandas excusatoes
d̃ peccis ubi dicit̃ glosa licet est
q̃ fuctuoſo iprudentiu ut dep
hensi ꝑ aliqua ſcla ſe excuſent
ut grec̃ ꝓ mortaliu ex
ponendo illud iob ſi abſcondi
q̃ ho peccatu meu dicit̃ vſq; tu
liquam ghẽ vicioſe 2 libidiꝰ ꝑ
catu q̃mittẽ 2 q̃missiu nefando
abſcondẽ 2 q̃ctu defendendo
multiplicare

A 2m ſic ꝓcedi vi q̃ accu
ſato licꝫat calupmoſe ſe
defendẽ q̃ ſm̃ aug̃ ciuilia 2 ca
ſanctus licite q̃libz a buſa
tꝰ cor tuꝑ ſi ho̅r maioꝛ e
calupmoſe ſe defendẽ q̃ non
peccat accuſatoꝛ 2 ca ſanctus
ſi calupmoſe ſe defendit ℣ ꝯ
ſi accuſator de accuſato collu
dit pena recapit a legib̃ q̃ſi
tur̃ ut habẽ ni q̃doc ni no at
ꝑpom̃ pena accuſato ꝑ ho̅
de accuſatoe colludit q̃ vide
q̃ licꝫat accuſato calupmoſe
defendẽ ℣ ꝯ publicoꝛ primi
di sapiens tm̃at 2 dicit a
malo ſtultꝰ aut tm̃ ſilit a q̃ſi
dit ℣ illud quod fit ꝑ ſapiẽ
no ẽ petm̃ q̃ ſi aliq̃s qualit̃
cuꝫ ſe liberet a malo no pec
cat ℣ dr̃ q̃ ẽ q̃d ca criminali
uitra mentiꝰ de calupnia ẽ p
ſtandu ut habẽ ẽ de ordi
neto calupniẽ ꝓhibentes q̃
no ẽt ſ calupmoſe ſe defendẽ
licit q̃ no ẽ licitu accuſato
ſe calupmioſe defendẽ ℣ ꝯ
dr̃ q̃ aliud ẽ veritate tacẽ
aliud ẽ falſitẽ ꝓponẽ quoꝝ
p̃mud aliquo tam̃ liq̃ no ẽ
aliq̃s tẽ oꝛ vitare q̃ſi tẽ ſi
ſolu qua ab eo ꝑt 2 dr̃ negẽ
ludeꝛ ſm̃ ordine uitᵉ pun eu
preſſit d̃ fama ſua a quo ẽme
vl̃ ad aliqua ex̃pſſa d̃ua ap
parueꝛit vl̃ certa eu preſſit
pb̃are ſemiplena falſitate
eu ꝓponẽ d̃ nullo calulio d̃u
Ad id aut q̃ licitu ẽ ꝑt aliq̃s
predẽ vl̃ p vias licitas 2 ſm̃
intento accomodas quod ꝑtinet
ad prudentia vl̃ p aliq̃s vias
illicitas 2 ꝓpoſito ſm̃ d̃ q̃ tuas
q̃ſ ꝑtinet ad a ſtuciad q̃ ẽ per ẽ
p̃ fraude 2 dolu ut ex̃ ſupra
dictꝫ ꝓꝛ quoꝝ p̃mud laudat
ſm̃ vo vicioſe hic q̃ ꝑ eo qui
licite accuſat liq̃ ſe defendẽ vitare
occultando qua q̃ſitꝝ notẽ
p aliquos quemcuꝫ modoꝫ
puta q̃ſ no reſpondeat ad q̃
rndẽ no tẽ ho̅r aut no ẽ ca
lupmioſe ſe defendẽ ſ̃ mach
prudent euadẽ ℣ tm̃ ar lia
ci vl̃ ſtatuꝫ dicẽ vl̃ vitare ta
cẽ qua q̃ſitꝝ tẽ negẽ ea d̃ q̃ſ
fraude vl̃ dolu ad hibẽ qua

LXVIII

straud 2 dolo vim medacij sui
3 hor e calupnose se defende
Ad pm g dr m p mita sm le
ges huanas d prumta relinqu
que sm diu mudatu st preta
sic p3 d simplici fomalitate q
leges huana no exigit ab hoc
o modu virute que p auctoritu
e 2no pt duemmi d tata ml
titudie ppli quata leges huana
sustme lig nece q aut dg no
uelut aliqd petm qmitte ut mo
se cotpalon euadat q pdicm
d ea sagtus dmet reo e ptic
utate q dum tribulu maxie
trile e morte ut dr d 2o ethi
et io si reg 2 ea sagtus comu
pat adusariu suu petrat dd
ducendo eu ad illicitu no at
tinet puto leges quibs adhibet
pend 2 ptato licitu ee dnat
Ad 2m dm q accusato si col
ludat cu reo qui no exig e pe
na dauertit ex quo p3 q ptat
um eu deuce aliq ad petrand
st petratu vl qualitatiq; pti
principe ee eu applq dicat dict
nos morte eos qui petratibq
gsentiut manifestu e q eria
req petrat ni adusario collu
dendo no tm sm leges huanas
ap d sibi pena ppr rocz in dra
Ad 3m dm q sapies no abs
condit se calupniose si p3 ex
Ad 2m sic pre vide q reo
no licebat iudicu decimae
p appellatoes et eni applq ad ro
pin ois aia ptaribq sublimo
ribq subdita st si reus appel
lando recusat subdi ptati supa
si iudex q petrat Sed nunq
est vsitatu ordinarie ptatis q
pe electis si sic lecta 2a qre vi
a iudicibq quos gmunis ass
elegerit no licebat appellari
q multo mg licebit appellare a iudi
cibq ordinarijs Sed d qd sol
e licitu pe licitu si no ellatu
appellae p gdem dic q negz
supe eodem q vi q appellato
non sit sm se licita Ad 3 g e
q paulo resarte appellanti ut
habe actu dno Sed q dus
de ea qtm qui aliq appellae imo
quid mo q fidei ea iuste te qi vi
duste a iudice grauat 2 licitu
e appellae hoc em e prudou
euade Sed 2a qre vi di oibs op
pa libere sacerdotu si volui
appellat iudicu 2 a nullo plibea
Ado aquis appellat ea asserede
more ne q eu iusta sua p sent
2 hor e calupniose se defende qd
e illicitu se dm e facti em du
ua 2 iudex eq officiu dpedit
ad ufario suo cui iustitia quatu
pe pturbat 2 io se di. n. q vi
odmo pumedq e tuq duxta ap
pellatoe primta Ad pm q dr
q ptati ifemoti d tatu aliqo
subdi di d quatu ordme supio
ris seruat a quo si eo sordbitraue
ei subdi no di puta si aliud ius
serit pconsul 2 aliud dpator
tis p eclosa ad ro pin debat
inde eo duste aliquo grauat
quatu adhoc relinquit ordies
superior ptat sm qua nemtao
sibi iuste iudicandi dpom Et io
licitu e ei qui q iustitia grauat
ad directoes superior ptatis recur
re appellando vl an sna vl pq
2 q no psum ee refundo d fides
no e io no lig Katholico ad fi
dele iudice appellae sm illud
1 q vi Katholici qui causa sua
suce iusta sub iudice iusto ad iudicu
alterig fidei iudicis pueraverit
eo ipo fit nda 2 applq arguit eoo
qui iudicio g tendebat apud d
fideles Ad 2m dm q eo ipo
de fectu vl negligetia pcedit
q aliqs sua sponte se alterig
iudicio subiciat de q iustitia
no gsidat leuis cria ad ee vi
ut eo ipo no pmaneat d eo qd sol
appbauit Et io tonabiliter de
negta subsistit appellatio

a udicibq arbitrarijs q non
sint ptate nd eo assu lingua
cui ptas udicis ordinarij
no depedz eo assu 19 q eq ud
dicq subdit ecc auctoritate rectr
z principis qui eid ius tribuit z ro
q eq dnus tu quante leo tri
buit appellatoris subsidiu ita
q ecia si sit sil ordinarij z ar
bitrarij q udex pt ab eo appel
lam q vide ordinaria ptabor
casio fuisse qd arbiter eligen
ner dz ad defectu iputan eiq
qui assensit deu sit d arbitriu
deu que princeps udice ordina
riu dedit

Ad 2m dm q eq
tas uult ita subiacet vni pti q
alteri no grauet z ro resp ad eam
dictu gressit ad appellandu
pt sufficaet estimaut ad delibe
randu an eo pediat appellaz
Quo no est de tatu tpe in
quo appellaz fuerit sp certitudo
udicij remanet dsuspensa z ita
ps altera dapnare tr aut no e
gressit ut z aliquis appelli sine
causa q no e pbabile tunc udi
cem a eo udicio deterrere

Ad quartu sic predi vi
q liceat ctepnato ad mor
tem se defendere si possit illud
ad qd ria deliat semp e licitu
quasi de iure nali existens Cui
dicendu e ad resistendu eoru
pentibq no solu d hostibus et
aliis pcessa d mssibilibq rlig
q licite eo ctepnatq resistere
possit ne trada d morte Ita
sic aliis sua mortem q seruata
subterfugit resistendo ita est
fugiendo Licite ee vi p dfa
se a morte p fuga liberet cum
illud cedere tenet Unde esto ab hoste
pate iuste occidendi z no ui
ficadi q eod licite e reo
resistere Ita publica potest
dicere eos qui ducut ad mor
te a eos qui trahut ad ictu
tu liberare ne cedere si pli
tenet aliquis sibi qua alteri

Ergo licite q aquis qdepna
tq scipm defendat ne dmo
te trada Cui ria z qd dicit
aplq ad ro pmu q pt resi
stit dei ordinatoi resistit ipe
sibi dapnatoi acquirit Cui dap
natq se defendendo pt resi
stere quatu ad hoc d quo e di
uinitus instituta ad virtuta ma
le factoru laude vo bonoru
q o peccat se defendendo Ito
ggm q aliquis dapnã ad mor
tem vno modo iuste z no licite q
depnato se defendẽ licite e
em udici cui resistere d pug
nãe vni relinqui q eo pte
eq sit bellu d iuste vno du
bitant peccat Uno qdepnat
aliqs duste a tale udicium sile
e violente latrocinu Cui illud
ezech xxxiii pncipes eq dmo
eq sicut si lupi rapientes pdã
ad effundendu sanguem z ro si
licite resistere latrocinio ita licet
resistere dicti cauendi mali pncipio
ne forte ipter stragem vitandã
cui euidenter aliqua grauis strages
imminere Ad pm q o 88m q io
hoc data e ro ut ea ad que na
turaliter no possit sibi rone ordi
nate exequat z io no que
defensio sui e licita si que sit
cui debito moderamine Ad
2m dm q nulli ita qdepnat
q ipe sibi inferat mortem si q
ipe morte pcedat z io no te
netur id uti mortis sequele
e manifesto loco uti ducta ad mo
te tenet tr no resistere ageti q
pcedat q iuste e eo pacto Ter
cia si aliquis sit qdepnatq ut
fame moriat no peccat si abu
sibi occulte instratu sumat q
no sumet ecc se ipm occidẽ

Ad 3m dm q illud dictu
sapientis non d ducẽ aquã
ad liberandu aliud a morte
q ordinate iustitie uti nisi
ipm q iustitia resistendo aquis
de liberare a morte.

Dem ḡsidera dū de dulcina ptīne te ad ꝑsonā testī et ita ḡor ar. 1or pmo utrū ḡo tenea ad testiom ferē dū 2o utrū duob⁹ vl trib⁹ testiom̄ suffiat 3o utrū alicui testiom repella abstīe ei⁹ culpā 4o utrū ꝓhibēre testiom sm̄ sit ptīn mortale

Ad pmū sic ꝓcē vi ḡ ḡo no tenea ad testiom ferendū dr em aug⁹ de qrtibus ḡnesi ḡ abraham dicēs de uxore sua sorore mea e vite zelari voluit ng mēd actu dicit vitate ḡclando a quib⁹ ad testificādo abstinet ḡ no tenē aliquē ad testificādū Ita n ḡtenē fraudulēt agē ꝑz pul ꝑ 8i qui alulat fraudulent reuelat arcana q aut fidē e zelat auti gmissū ḡ no tenē ḡo semp ad testificand du ꝓferri sup hijs q sūt sibi cōmissa ab actu gmissa Ad ea q sūt de necitate salut nāpe tenē clām a sacerdote ḡz clām a sacerdotib⁹ ꝓhibē ferre testiom ea q̄ aḡnib⁹ ḡ testificādū ng e de necitate salut Ḡz ḡ ꝑ aug⁹ dicit qui vitare occultat a qui no ꝑdit mēd actu utriq; req est ille ꝙ ꝓdesse no vult ille ꝙ nocē desiderat Ad 1m dd⁹ ꝙ de testiomo ferendo distīguēdū ē ḡ aḡ requiri testiom̄ aīa aliqn no requīt si requirā testiomū a duob⁹ subditi autoīe superioꝝ tūc hijs q ad ustiā ptīnet obedire tenē no ē dic ḡn tenea testiom ferre hijs a quib⁹ sm̄ ordīē unū testimoniū ab eo ecclīe puta in manifestis hijs a quib⁹ fama ꝓcessit ḡ aut ecclīa ab eo testiom a hijs puta de occultis a de quib⁹ fama no ꝓcessit no tenē ad testificādū ḡ vō requirā ei⁹ testiomū no dūte superioꝝ tu obedire tenē tue distīguēdū ē ꝙ si testiomū requirā ad liberandū ḡoēs vl ab iusta morte vl supplicio quacūq; vl fālā a fama vl ecclīe ab iniquo dāpno tūc tenet ḡo ad testificandū a si ei⁹ testiomū no requirā tenē facē qđ ē ad vitandū demutiet alteri qui adhuc ꝑ deū ꝓsit dicēs ēm ꝑ psalmo eripite pauperē a egenū de manu ꝑcatoris liberate supplicium ꝓximi etiā eos q ducunt ad mortē a ad romanos ꝓmo dicit dignī sūt mortē no solū qui faciūt sed etiā q̄ ꝑsentiūt ubi dicit glosa ꝑsentire ē tacere cū ꝓsit redarguere Sup hijs vō q̄ ꝓtīnet ad ḡclīnacoēs aliqn non tenē aliqs ferre testiom̄ nisi cui a superiori ꝙpellit sm̄ ordīē unū ꝙ si ea ḡor vitā abscondite nulli ecclīe ḡor ꝓcēale dāpnū nascat vl si dūcat periculū accusatoris no ē curandū q̄ ꝓpe se ḡor periculū ponere dēbet Ad 1a aut ē rō de eo cui periculū dūcit eo nolente Ad ꝓm ḡ dd⁹ ꝙ aug⁹ loqui de occultatoe vitē cūd illo qđ aliqs no ꝙpellit superioꝝ autoītate vitare ꝓpter a qn occultatio vitat nulli ꝓcedit ē dāpnosa Ad 2m dd⁹ ꝙ de illo qui ḡor sub gmissa ꝓ secreto ꝑ confessionē illo mō testiom dicit ferre ꝙ liquiniod no scit ut ḡor ꝑ ta qua dei mīst a malē e vitā sacrāmēti quib⁹ ḡoēs ꝓcepto Ad 3tiā ea vō q̄ alut ḡor sub secreto gmittūt distīguēdū ē qm̄ ēm sūt tria q̄ stant cū ad notiā ḡoēs veniūt ḡo ea manifestāt tē pū si ꝓtīneret ad cōmunitatē milti⁹ mo

spuale vl corporale vl m
graue dapnu aliq psone vl
s quid aliud e hmodi qd qb
palad tenet vl testificado vl
demdado et q hor debuit
obligari no pt p sectu gmissu
q hor mistrijs tr fide qua
alteri dz q̃ vd sue tlia q
quib pt no tenet vn pt ob
ligari epo q sibi sub secreto
gmitt tuc nullo mo tenet ea
pdc etia ex po precpto supior
q̃ suad fide e de iure natali
nt aut pt papi hoc q̃ id qd
e de iure natali ℣ Ds ym dg
q operati vl coop di ad occisiõ
hois no qpetit mistr alt
ut sup dictu e ro sm uiros
ordine qpelli no pnt ab se
rendu testimoniu d ea q̃ actu

¶ Ad am sic pcedi vi q no
sufficiat duor vl tr ad te
stimoniu iudiandu cm etitudine
requrit si no habet etitudo vl
p dictu duor testiu lecti cm q
testiu pos q̃ nabor ad dictu
duor testiu fle q̃ depnat e
q duor testiu mino sufficit
Pta testimoniu ad hoc q̃ sit r
bibile hec gore ex plu
duor vl tr testimoniu d ag
dissordat q no e efficax ad
vitare dnium p banda ℣
ra qtoc q ad pbat no dapne
vl ceptua qta dubg testiu
plat aut cardmal vl d polm
testibg no deponat dy a cong
cardmal urbis rome vl d pom
testibg no q̃ depnabi sub dia
cong acolitg e portista lector
hostiarig vl mscpte testibus
no q̃ depnabi dz mat ppulo
sup peccato ei e qui d q om
dignite q̃stitutg e et ita rnq
e tollerada q onet d alio
q̃ depnato e sufficit duor vl
tr testimoniu ℣ dz q̃ e qd d
deutronomy xvij d ore duor

vl tr testiu pbit q mat e ira
xpo in ore duor vl tr testiu
stabit oe vm ℣ in dg q̃ hm
plm d primo et hoc e certitudo
no e silr greda d od ma in ar
tibg cm quib sup qubg qsti
tr iudicia e cdigu testioma
no pt hr certitudo demra
tua eo q sit tia qlitera et
vaualia nr sufficit p babilio
certitudo que ut d plurib
vitare atthat si d pauco
bz a vitare dicat est aut
pbabile q mag vitare dicat
dictu multo q quod dictu vnig
cuiscq sit vnig q̃ negat ℣ cõ
mlti testes asserunt ide cui ar
tore tiona d stitutu e iure
duor vl quano q̃ dicto testiu
stet ℣ dic aut mlti do d tribg
applicdi sup no me e sme vn
sm plm d primo de relo oe
toto d tribg pomg q̃ narrat
quod q̃stitui assereni cui
duo testes quemc cui actor
vl o te q̃rit bmodi testiu vl
ad maiore etitudine ut sit ter
nar qui e mlitudo p̃ta m
quod testibg vn e credi mi
dari sum culq trip p diffinle
rupi ℣ ut q̃ hanc sup illud
Job vm duor hom testio m
vetu e dt q d hor e timtas
sm miste mu q̃ me data d qua
e ppetua firmitas vitat ℣ ad
primu q dicendu q quatacu
mlitudo testiu de timare pt
set q̃ tr testio ce dequi cui
simptus sit e vobi vm nasc
huiusmodi turba ad fidei du mala
nr tn q no pt d talibg sfalli
bil etitudo hr dz nec licet ir
titudo q̃ pbar hr p p duos
vl 3 testes ut dictu e ℣ ad 2
dg q̃ d discordia testiu dag
pdictis circustatijs q̃ variat sba
facti pu d tpe vl loco vl p u

LXIX

de quibꝫ pñr agi auſert effi
cacꝫ teſtiom̃y q̃ ſi diſcrodãt
i talibꝫ videnꝫ ſm̃ rei ꝯ ſuis
teſtiomib̃ z de lꝰis ſiatꝫ log
nita ſi vng ducãt ḡior factꝰ cc
lidtpe vl loco ag̃o tpe vl lo
co no viden de eod̃ fro loqun
no tñ prudẽtia teſtiomo ſi vng
ducãt no rector debꝫ z ab aſſe
rat determinãdꝫ tpe vl loco z
ſi tꝫ talibꝫ odno diſcordãcnt
teſtib actorꝭ z rei ſi ſit eccles
nior pares dignitate ſeã p
reo q̃ ſacrior dr̃ cc iudex ad
ſoluendũ quã ad q̃ recipiãdũ
inſi forte d causꝫ fauorẽ bꝫ
ſue cõ libertatẽ cõ. ſiue mor
ũ vñ teſtib eiꝰdẽ pt̃ diſſen
ſerit dr̃ iudex eo motu ſuo ai
prepẽ cui p̃ti ſit ſtandũ vl eo
mio teſtiũ vl eo dignitate cõ
vl eo fauorabiliꝰ cc vl eo q̃
dicor̃ negotiꝰ z doctor̃ milto
aut maiꝰ teſtiomõ vnꝰ re
pelligi ſi à q̃ ſibi ꝑ diſſide
at d̃r rogat̃ de viſu z ſcia
Non aut ſi diſſideat d̃r rogatꝫ
de opinioe z fama q̃ ꝑ ſm̃
dnõs audiẽdꝫ z audita diſcrete
motꝫ cc ad rei tẽdũ ſi vñ ſit
diſcordia teſtiomm̃y vñ à q̃
circũſtanꝫ no ꝓmedãt ad ſcã ꝑ
puta ſi tempꝫ fuit nebuloſũ
vl ſereñ vl ſi domꝫ fuit
picta d̃r no ad q̃ dep̃ hꝰmoi t
diſcordia no p̃iudicat teſtib
q̃ hoc no aſſeuerãt cõ talia
nihil ſollicitãdꝫ vñ fiat le ame
morãda electiõ q̃ primo d̃ qua
diſcordia d talibꝫ fuit teſtiõ
credibilꝫ ut ꝓ ſtigdt ſup
matthei q̃ ſi d talibꝫ grecꝰ dat
z d̃ minimo ꝓdicẽ eo q̃ dicto
eiꝰdm̃odi ꝓferẽte q̃d tm̃
prudẽtiã iudicꝫ relinq̃ut
diſcrẽdũ

And dñm ſit p̃dictꝰ vidẽ q̃ ad ch
teſtiomiũ no ſit repellẽ
dꝰ n̄ ꝓpter culpã Rubꝫ ad
end d ꝑ end d ſtatu q̃ dabꝫ teſti
moniũ no admittãt ſit p̃z hꝰmoi
q̃ fama notat ſi ꝑna no eſt
ifligenda n̄ ꝓ culpa q̃ d̃r vidẽ q̃
nullꝫ teſtiomiũ debeat repelli
n̄ ꝓpter culpã Sꝫ de quolibꝫ ꝑ
ſumẽdũ e bonũ n̄ appar̃ grauẽ
cõ ad ſiõnitate hoꝝ ꝑtiũ q̃
vñ teſtiomiũ ducat eiꝰ q̃ no
poſſit aſſtãdũ de grio n̄ ꝓpter
aliq̃a culpa vñ q̃ nullꝫ teſti
moniũ debeat repelli n̄ ꝓpter
culpã Sꝫ ad ea q̃ ſiũt de neces
ſitate ſalutis n̄ reddi no ydoneꝰ n̄
ꝓpter ꝑiũ cõ teſtificãdũ vitare
e de neãtare ſalutẽ ut ſupra
dictũ e q̃ nullꝫ dr̃ excludi a te
ſtificãdo n̄ ꝓpter culpã Sꝫ q̃ e
q̃d q̃ſſ dr̃ habe q̃ q̃ q̃ a
ſeruꝰ ſuꝰ armigerꝫ e cõpatꝰ ſuꝰ
e p̃mme debeãt audiri

Ad oõm q̃ teſtiomiũ ſit dictũ
e no hꝫ ſtrictũ me ſallibilem
ſi ꝓbabile Et ro q̃ q̃ e q̃d plꝰ
iuſte aſſerat d̃ q̃mu reddit
teſtiõm efficax Et reddi aut
ꝓbabile ex q̃bus d iuſte teſtifi
cãdo no ſit firmꝫ q̃dr̃ q̃ꝰ
ꝓpter culpã a ſit infideles in
fames Et illi qui publico
hñt rei ſiũt qui ner actu

actusac pnr qm aut absq; culpa r hor vt ep̃o de fertu ro se pz puer amictilq; mlie bilq; vt ep̃o assen sic pz de ihm rie r te psonis quib; r domest ris vt etia exteris q dioc sue sint paupes sui r alii quib; d pau pt de quib; pbabile e p̃ facile possit dubi ad testiõ ferendu qua vitare r pz q te stiõm aliu repelli r pr cul pa r alioq; culpa ℣ d p̃m q; 88m q repelle q̃que a testiõmo ma gis ptiet ad cautela sit testiq ni vitandi quã ad pena vn pro no se ℣ d xm 88m q; de quo bz psumedu d bonu n appeat q tutu d uno no fer gat r pcurn aliq; q tue e adhibenda caute la aut no de facili vn cui q; are da s̃m illud j. ff. de iniu. nolue tre 82 ol. quo ℣ d xm 88m q; testificad e d; necdate salute suppoda testy bon erdate r or ne iurisd vn mil plibz aliq; ep̃ cusad a testiõmo ferendo si no reputa y donec s̃m iura

Vergit

A d q̃m sic pte vi q; s̃m testi moniu no sit se p̃ petru morle grauiat eod q̃que s̃m testiõ fere ep̃o ignoratia sua r ip̃ius tacita excusat a pcto mortis q; testiõm s̃m no e p̃ petru morle ꝑ medacid q; aliqua p̃dest r illud nocte officiosu q̃ dicit e petru morle signi d filo testiõmo e tale medaciu pu ex ab̃ s̃m testiõ plibz ut aliq; a mdte liberz vd ab dusta sua q̃ mitepta p̃ quo flor testes vl p̃ iudic pusitate q; tale s̃m testiõmiu no e petru morle ℣ iuramẽtu a teste re qrit ut licat petrũ morle de uirado hoc aut no e nociu si p̃m s̃m testiõ ect petru morle q; s̃m testiõ no sit e petru mortale d xq e qd di publicu vni sit te stis no ect d̃ punta ℣ d 88m p̃ s̃m testiõm hi tpe lice de form mutate vno mo ep̃ quinio q; te stes no admittu r iurati r ep̃o hoc s̃m ep̃m petru morle ℣ d ep̃o violatoe iustie r hoc no e petru morle d suo q̃ne sit r qlibz iu stica r io d̃ pcepto de calogi sb hac forma nre dei s̃m testimu niu di ep̃o odi vo no loquar q̃ p̃or tuu s̃m testiõm no ẽm q; aliq; sue qn ead ab dutia facie da r pcor bz solu q; tri sua iustiaz rollit ℣ d ep̃o p̃a sue s̃m q; oc medacid e petru r ep̃o hoc no hz s̃m testiõm q; q; sit petru morle ℣ d p̃m q; 88m q; d testimonio fere do no bz hoc asserẽ p̃ceto q; sue illud de quo ctat e no e si dubiu dz p dubio p̃ fere illud de q; ctat e p̃ceto asserẽ bz q; grigit expla tare q̃ne medra q; reputet se hoc q̃m ctu ee de eo q; s̃m e si aliqs hoc ei debita sollicitudine rectitudo esset se ctu ee de hoc q; s̃m e no peccat morlie hoc as seres q; no dicit s̃m testiõm p̃ se ep̃o d ceroc sit p̃ actmo gr id quod recdit ℣ d xm 88m q; d uisu u diuu no e iudiciu r io ep̃o uini dicy s̃m testiõm d iusto iudicio platu ab dusticia p̃cedenda no hz roce petru morlie si solu ep̃o iuramento violato ℣ d xm 88m q; hoc ab maiore abhorret pcto q; sue q; deu q; ctus sit dict q; e puritu no q; ultra abhorret pcto q; sue q; p̃ ꝓ r io ad ma iore ctem testimonij reprobi testi uramentu

Q m̃ q; sidera du e dem iustica q; sit d iudice ex pte aduocato rei d tria hor quer or primo utrũ aduoca tu tenea p̃stare priorinid ta pau pu d ro utrũ aliquis debeat auter hu ab officio aduocati ro utrũ ad uocatu petat duplia tra defen dendo ro utrũ petr peruadar rationabo p̃ hoc ꝓ primo

A d p̃mu sic pte vi q; aduocatu tenea p̃ priorinid p̃stare pau pu di em ep̃o odi p̃ quã videt a s̃mo obiecte te tacte sub one no p̃ tin sib si sublecuab hu eo si no mq

prelud vniet paupi si ei ꝯa q̃
tis ad oppm̃ quod si ei asig
pareat sub one q̃ aduocatꝰ tẽ
pstet prom̃ re pauper
hrec ꝙ dicit q̃ quada omelia hñs
defectu cuiꝰ oculo negaret hñs
red affluentia a mia no tot pec
cat hñs ante q̃ regi ussi. q̃ cu
primo pria hñs loquet de eo cu
apud suite q̃ pauper ꝙ tenet
dat tale ei in noe eiusdꝫ reputa
tabi q̃ ve nimiu accepit tale
tu dimisit no absondẽ si fidelit
dispensãe quibꝫ tẽ q̃d pz ex pe
na sua absondet tale tu dñs vult
q̃d aduocatꝰ tẽ p pauperib loqui
p̃ p̃cepta de me oportuna dm
plenꝫ ad sit affinatꝰ obligat p
loco ꝛ que q̃d e magis de utilitate
ꝫ tpe utilitat vi ee q̃n alicui
pauper ea oppm̃ q̃d videat vi
q̃ aduocatꝰ tenet̃ pauperibus
primiu p̃stãe si ꝙ no minor
utilitat e de iuste abo quã di
gens aduocatꝰ si ille ꝙ tpe p̃stãe
abadi no sp tenet̃ pauper abate
q̃ dicit aduocatꝰ simp tenet̃ cause
pauper eiu primiu p̃stãe
hñ ddm̃ q̃ cu prestãe primiu
te pauper ad opa mie plicat ꝛ
ei hñ ddm̃ q̃d si p̃ de alqꝫ mie
opibꝫ dubiu e nꝫ em sufficit oibꝫ
indigentibꝫ mie opa impedẽ ꝛ no
sit auct dicit d̃ primo de doctrina
xpiana cui oibꝫ p̃desse no poss
hñs potuisse q̃ videndu e q̃ placu
erit tẽpoꝛ in qꝫ libꝫ teneri
oporteat vꝫ assignari tibi q̃ q̃da
forte negligẽ dicit placuit oportu
nitas ꝙ q̃ no tẽ ho p minu
dne indigentib q̃ subueniat sed
sufficiat si eis q̃ sibi occurrut mie
opa deficiat (cui dicit exodi xxiij
si occurreris boui inimici tui ꝛ asi
ni errãti reduc ad eu) ad q̃d etiã
ꝛ tẽpoꝛ q̃ primo te ho siue neces
sitatis dubiꝫ sufficit si primi
necessitati succurrat cui dicit p̃a solue
ꝛ q̃ valentes sitis simul necessitate
patienꝫ ꝛ clausit dextrã sua ab
eo ꝛ q̃ dubit etiã vꝫ quandꝫ libꝫ
red ꝙ ho sibi quicq̃ quandꝫ
necessitudie maior dz succurrẽ dum
de similib primo ad discutiendu
si quibꝫ suor ꝛ maior domestico
rum cura no hñs fide negauit q̃ ꝛ
ꝙ frequẽtiꝫ q̃ sit deliberandu restat vtꝝ
a quibꝫ tale necessitate pacia q̃
no ꝛ primptu appetat quo ei pos
sit alie subuenirꝫ ꝛ tali cau
te ei opa mie impedẽ hñ aut
ꝙ primptu appetat quo ei alie sub
uenirꝫ possit vꝫ ee q̃n vꝫ p alia
pson̄a magis quieta ad maiore
faciliate hñte no te eo sustẽ
tare diligẽti subuenie ut ꝙ no sacer
do pereat quadꝫ subuenit absq̃
culpabili mora laudabiliꝫ faciat vñ
aduocatꝰ no tẽ sp te parat pau
pib primiu p̃stãe si solui q̃
tenetur ꝙ dubit aliquã oportet
eu ocia alia negotia p̃mittere
a pliꝰ causis pauperum quia debẽt
tẽ ddm̃ ꝛ de iure quadꝫ
curaꝛ ꝙ pauperib ad p̃m q̃
ddm̃ q̃ q̃d assignatꝰ sub one no pt
alie subuenire ꝛ aut isto nꝫ p ad
uentẽ teneb subuenire ꝛ no teneñ
primo ad aut teneñ si possit a
liude remediu assentire ad ꝛm
ddm̃ q̃ ho tale tu si tradit te
utiliter dispensare q̃ uato oppꝛ
tunitate loco tu ꝛ tẽpoꝛ ꝛa ad
red ut dictu e ad ꝛm ddm̃ q̃
no obꝫ necessitas fac debitu subue
nire si solui q̃ dẽt

Ad primu sic pceditur. vi q̃ dñs inter
alios suos ministros archidiaconos ab of
ficio abdicauit ab opibꝫ em mie
nꝫ ddiaꝛtenꝫ p̃ priorem p̃stãe d
causis ab opa mie plicet ut dictu
e q̃ nꝫ ddi ab officio ho archidi
aconi q̃ maxime tamen no vi ee ꝛ hec
sententia sic debitu recipit diuino
ꝛ ee debitu primo ꝛ q̃ primu dicit
q̃ excludit ab officio aduocati
quida ꝙ rone ut mortui ꝛ
alii quida aut ꝙ rul pdi ut
ipsa mebꝛ detrahit ad ho dz dili
gẽ p̃ior sic se ipm si ad effectu
dilectoꝝ fratꝝ p̃dicatoꝝ aduocatꝰ ꝛ
nuꝫ re priorem ꝛ dicit q̃ q̃

quibꝫ grē ꝑ sē ꝓpꝫ aut ꝑtas quocūcꝫ ꝓhiben ꝓmotū ad
traḃ aliorū ‖ Ad ſc̄m q̄ ſ̄ q̄ta
vꝫ multꝫ ꝑsōe arte ab officio
postulandi ¶ In oḃm q̄ quib
ꝑsōis ab aliquo actu ſuꝫ noc
voo ꝓtet ꝓpotēa a quo ꝓtet d
decreta ſ ipſo ſimplr̄ excludit
aliquē ab actu ꝑdcta aut
no excludit ordo q̄ neritas ꝑdc
ta tollē ꝑ Greg ab officio
aduocatorū ꝓhiben quda ꝑt
ꝓpotēa eo q̄ deficit ſm̄ vl
defectū ſ̄ fatuoſi ꝛ pubertꝫ
vl ꝓfectiorꝫ ſ̄ ſurdi ꝛ muti
ſ̄ em̄ nōia aduocato ꝛ utend
pcia q̄ poſſit q̄ntūcūq̄ iuſtā cā
aſſūpte ſe ostendē ꝛ utendo lo
quela ad auditū ut poſſit ꝓmu
nāc ꝛ audiē q̄ ꝛ dici vñ qu
dꝫ defectū patuꝫ odo ꝓhi
beñ ne ſit aduocati nec ꝑ ſe
nr̄ palys decreta que ḡ officij
ꝓcedi tollī ſm̄ voo ep̄os hoc
q̄ aligō ꝛ ecclīe mandatis obligat
tꝫ vñ mōchos ꝛ ꝓbros no deg
d quācūq̄ aduocatos ꝛ ne
clericos ad iudicia ſtrictā q̄ ḡ
ꝑsone ſūt rebꝫ ſuis aſtrictē
voo ꝓtet ꝑsōe defectū vl co
porale vñ decreta q̄ ſm̄ iudi
ci aſtrē no ꝓnt vl ſpuale no
ens deg ut altrīq̄ iuſtē ꝓtegi
ens ſtat q̄ ſ̄ ſe ꝙ iuſtā cā q̄
te poſſit ꝛ no ſ̄ ſamer ꝛ fideles
ꝛ dapnati de q̄ibꝫ ſm̄ ḃꝫ no
decent ſūt aduocati vñ ḡ
mō d decie neritas ꝑſeruā
ſt ꝓ ſ̄ hoc ſm̄ mō ꝓ ſe ꝓnt
ſe q̄d vl ꝑsōis ſibi q̄dā
tui officio aduocati vñ ꝛ eligi
p ceſſe ſub ꝓnt ſe aduocati
ꝛ mōchi ꝓ ea monaſteꝝ ſ̄ ſui ſi
abbas ꝓtet ꝓpr̄ ‖ Ad ꝓmū
dr̄ q̄ ab oplīg mē eligi du
alꝫ ꝓt d ꝓm ꝓnt bñ dē alꝫ
ꝓt d decreta ꝛ ꝑdud no em
ord opa mē ord decret ſic
ſtultꝫ no deg ḡſtitui dāc ner
ḡnoratꝫ decreta ‖ Ad ꝛ dr̄
q̄ ſe vtḡ corrupt ꝑ ſuſpitionē

data ꝛ defectū vta alꝫ ſit d
decret ꝛ ꝓmaḡa ꝓ ꝓmḡ ꝛ ꝓpr̄
go quā arcet a ꝓximo ꝑsta
do cauſ q̄ ſūt maḃo ord offi
cio ſic religioſi ꝛ clici quā vo
q̄ ſūt mortuo quā ut eis hoc
officiū aperat ſic ſ̄ famer ꝛ d
fideles ‖ Ad ꝛ dr̄ q̄ no vta
ꝛ mer neritas hoc ꝓhiben cauſ
aliorū ſic ꝓpꝫ q̄ alij ꝓnt ſibi a
ſubuenīe vñ no ē ſilis ro

Ad ꝛ ſic ꝓcedi vī q̄ ad
uocati no ꝓnt ſi d iuſta
cauſa defendat ſic em̄ oſtendi
poſſa mediis ſi ſm̄te de ꝑata
ſanet vta cā oſtendi ꝓna
aduocati ſic cā iuſta cauſa
defendē poſſit mediꝫ laudā
ſi ſm̄te de ꝑata ſanet q̄ eḡ
aduocatꝫ no ꝓnt ſi mach
laudādꝫ ꝛ ſi d iuſta cā defē
dat ‖ Ad q̄libꝫ ꝓto liḡ de
ſiſte ſ aduocatꝫ ꝓ ſm̄ ſi cam
ſua ſoluit ut ḡ habē ꝛ q m
q̄ aduocatꝫ no ꝓnt d iuſta
cauſa defendo ſi cā defen
deda ſuſcepit ‖ Ad mauo
vī ee ꝓtm ſi d iuſta cā ut
aduſta cauſa defendenda
ꝑ ꝑ ꝓducēdo ſ̄ eo ꝙ teſteꝫ vl
illegādo ſ̄ ſ̄ ſcīpſ quā d
uſtā cam defendendo q̄ hoc
e ꝓtm d ſōma illud dñia ſ̄ vī
aduocato liceat talibꝫ aſtucijs
uti ſic multi liḡ eo d ſ̄ dictꝫ ꝓ
nare ꝙ ſ̄ vñ q̄ aduocatꝫ non
ꝓnt ſi d iuſta cauſa defēdat
Ad q̄ ſ̄ dr̄ ꝓ ꝓpr̄ palipominon
dño ꝓmpſo ꝑbēs auxiliū ꝛ d
ro nra dm̄ mercebar ſ̄ ad
uocatꝫ defendēs cauſa d iuſta
ꝓ ꝓpr̄ ſuū auxiliū ḡ ꝓ ꝓnt
ma dm̄ mere ‖ In oḃm q̄
illicitū ē actū coopari ad malū
facīdū ſ̄ d ſ̄ ſuleādo ſ̄ adu
lādo ſ̄ ē qualitūcūq̄ ſ̄ ſcie
do q̄ ſ̄ ſiliat ꝛ co adiuuādo q̄ ꝓ
mo ē facīdū vñ aplꝫ ad ro
ꝓmo dr̄ dignū ſ̄ mortē non

LXX

solid qui facit petri si cras q
ffendat sanctis vel supra
dictis e q oeb tlet ad restituco
rene. t aufert e aut q aduo
catq. aupliu. q silui p stat
ei cui e p rocmia. vn sic
iusta rat defendat absq; du
bio t aut petat. t ad resti
tuco. tenet ei q dapm q. gr
ustina p eq silui altera
pe it rit. t aut ignoranter
iusta rat defendit putans e
iustu excusa sm modu quo
ignoratia excusat pt. ad
pmu dr dm q medicus acti
pieb data t sit mittate dessea
tu nllo sant iuria. t aduoca
tus aut suscipiens causa iusta
iuste lebit eu q. q. pron
mu p stat. t no. no e silui ro
q. iub eni laudabil videat
quatu ad pcia ad artis ty per
tat quatu ad iustia ad volu
qua abutit arte ad malu. ad
ex. dm q aduocatus si p no
crediderit eam e iusta. t p ea
d pressu appeat ea e iusta
no dr. pdc ut sit alia pte iu
uet. vl secreta sue e. alter
pti reuelis pt ty. t dr rai depe
re. vl ea cui ea. actus ad re
dendu. mdutc sit ad appone du
sn adusarij dap no. ad ex.
dm q sic sup dictu e. inulti
vl dua ex tuq. lic d bello iusto
ex usibus actc ea q facit dr
prudent occultando no aut
fictate fraudulenti faciendo
p hostis fide suae dec. vl dr
sic tulig dt. i. de offic. vn
aduocato defendenti ea. iusta
lic. prudent occultare ea quib
predictu possit pressi ei no at
lic. ei aqua fictate uti

Ad ex sic predictu. q. ad
uocato non liceat p suo
procinio pecuniam accipere

d pecia con mice no sit. dubitu
hoc q. munerac. ffranc do
sm. d luce. nim. cui facit pn
dui. t rena. h oliuerac. amico
nuob. ne q. uicinob. dubitet. ne
forte. t ipse te reputet. t fiat
tibi retributio. sic dare. p stat
procinio. te. dum q. ptiet ad
hoc pa mice. ut dictu e. q. no lic.
aduocato accipe. retributio.
pecunie p procinio. p stito.

Pmale no e. p prie. q. mu
tatio. si procinio. p stitu. vi.
ce. q. da. pmale. cui sit. usq; sic
mirq. q. no lic. aduocato. p. p. to
cinio. p stito. pecunia accipere
p sic ad iudicu. q. et. p. da ad
uocati. uta. ctis. p. iudic. t. p. da
testifi. sm aut. ad ma. ce. mu
no dr. iudex. vendit. iustu iudi
cu. ne. t. testi. vel. testio. q.
nec aduocatus. p. dit. vendere
iustu procinio. q. e. q.
aut. dr. ibide. q. aduocatus li
cite. vendit iustu procinio. t
uiri pitu. ved. q. silui.

Ex
dm. q. ea. q. quib. alii. no. te
e. exhide. iuste. p. pecunia. exhi
bitoe. reg. pesaci. accipere
q. aufert e aut. q. aduocatus
no tenet. p. p. procinio. de. p. stat
t. q. silui. dat. causa. dom. no
si. uendat. suu. procinium. sed. q.
tius. no. adiut. t. iustitia. t. salte
no e. de medico ope. secrete
adsanadu. t. de. oib. alijs
sigmod. p. sunt. dum. tm. moderate
accipiat. q. side data. q. doc. p. ad
t. uectoriu. t. labore. t. q. sue. ne
prie. Si aut. p. d. p. bitate. aq.
d. moderate. extorqueat. p. trat
q. iustia. d. un. aug. dr. ad. mare
domu. q. alibi. q. extorta. p
moderata. d. p. bite. repeti
solet data. p. tollerale. q. sue. ne
no solet. Ad p. m. q. e. dm. q.
no. semp. q. sic. p. t. m. sit. tor. du

facte tē facte ḡtr Aliogn nlle
licet ā qua rem vende qr ḡ
libz re pr ḡo mīstr ordis
vpende Tran ad mīstr ordis
vpendit no ḡuana ꝑ diuaz
remuncāroz ḡre dz r silr
aduocatq ḡ re pauꝑ mīst
rior ordis p roma no dz m
trende remuncāroz ḡuana
ꝑ diuaz no tn ꝑ tenē ꝑtr
promud p chide Ad 2m
dm gr ꝑ na uur sit qda
ꝑuale tnus ei sit op cēb
poralī 2 io p eq req pesa
toelia pecuma accipē alī
oqn nlld artifici licet de arte
sua lucrū Ad 2m dm qd
ude p 2 test qēb fuit utriq
pti q ude o tenē usura ꝑnaz
dat 2 test tenē vm testiom
duc̄ ꝓsticia aue 2 vitab no
declmat d una pte magꝑ q
d alia 2 io iudicib ḡ de publi
co fuit ꝑpedia labor statu
ta 2 testēb accepmus no quaꝑ
ptu testiom si qī ꝑpedm la
bor ep pesab ut ab utriq pte
tlab ea a qua d ducu q nec
mlutat ꝑpedib sub vmq
ut dī pma ad corp ꝑ ꝑ ad
uocatq altāz pte tm defēdt
2 io liate pt ꝓpr pcm am
pē a pte qua ad pmiat

Dem ḡsidera du e
de usurīs vorū q
fiunt ep̄o iudicū 2
pmo de gtuelia 2o de detrīc
3o de ꝑsurratoe 4o de male
ꝓe Circa pmū q rud qor p
q fit gtumelia 2o utrum bon
gtumelia sit petm mortle 3o
utrū oporteat gtumelios do
rpme 4o de oppe gtumelie

Ad pmū sic ꝓcēdit vide q gtu
melia no q̄sistat d vio
gtumelia em importat q d
nocumetū ꝓpio illatū cu p
tmeat ad iustiaꝑ sed va nllm
nocumetū videt ī ꝑtrne
ꝓpio nec d reb q nr d ꝑsona
q̄ gtuelia no q̄sistit d vio
p̄ gtuelia vi ad quā d de
honoratoz ꝓmē dz magis
aliqs pt dhonorē seu vitu
pari fact qua ubi q vidē
q gtuelia no q̄sistat d vio ſſ
magꝑ d fact Ad 2m dhonorato
q fit vio verū dr quicūq
ꝑpetuo dz gtuelia vi differt
a quirio 2 ab ꝓpio q gtue
lia no q̄sistit d vno dz q nr
auditu papi nr vm dz gtue
lia auditu papi ſſ illudge
reme ep audiū gtueliaꝝ d
tuitu q gtuelia ē d vno
ſſ Rn dm q gtuelia d portat
dhonoratoz d rō qđ quide
q fit dr cū em honor d rō
excellētia q sequat vno no
aliqs aliū dhonorat cū puta
cū excellētia ꝓpr qua habe
bat honorē qđ quid fit ꝓ pr
factoꝝ de quib supra dm
Ad 2m cū aliquis id qđ ē gtue
honorē alterī deducit d notā
ei q 2 alios d ipo ꝓpe ꝓtinet ad
gtuelia q quid sit ꝓ aliq sic
ꝑ sic aug 8t d 2o de doctrina
c̄ pria dia scīa vir qpara
pauassia sue va em inter
hoc optimu erut principatu
sndi q huj ao q cipuū 2 ad 3m
melia ꝓpe loquēdo d vio q si
sit vn ysidorꝰ 8t d libro ethi
mologiaꝝ q gtueliosꝰ dr assi
q velox ē et ructat vīd vinū
q cū cria ꝑ cria aqua sentina
aquā q in hor q fiūt sint
vn vo sīcut in ē q gtuelia ex
tesd noīe cria d fact dr vn
ad roīa do ꝓmo sup illud q
tumelios dr sybilos dr gloꝝ
q gtumelios fuit q dict ſſ

LXXI

facti q̃ tructias z tpia ifert ut
dr̃ p̃m q̃ dd̃m q̃ va ſm̃ ſui
ſencia ſi q̃ quatu ſuꝰ q̃d ſed
audibiles n̄m̄ nocumetu ifer
rut n̄ forte ſtuado audiu ſi
ud aliquꝫ mod alte loqui mg̃m
ud ſue ſegna repntaria ſi in
nocua aliorꝫ ſit pn̄t multa dap
na iferre puta q̃ vmd e q̃ ſi
dap̃m ſtica quatu ad detrimē
tu honorꝫ ſue ud reuẽncie ſibi
ab aliq̃ exhibende z no maior
z tructia ſi a quib̃ dcm defec
tus ſuus dicat coram milit z ſi
ſibi ſoli dicat pt ee tructia d
quatu que diu longui⁹ duraſſe
q̃ audiret reuocica actus
dr̃m dd̃m q̃ m̄tm a quib̃ aliq̃
facti de honorat d quatu illa
facta ud facta ud ſint illud q̃d
e q̃ honore alicui quoꝫ p̃mu
no p̃tinet ad tructia ſi ad alias
duſtrie ſpectꝫ de quibꝰ ſup̃
dictus e r̃m vo p̃tinet ad tructia
d quatu ſtra ſigne ud voꝫ d ſm̃d
ad r̃m dd̃m q̃ quicu z q̃ p̃tm
q̃ſtus d uno ſtre z tructia q̃ p
dia ſi er repntã aliꝫ defectꝰ
alicui⁹ d detrimetu honorꝫ q̃d
q̃ aut defectꝰ e tm p̃ſtã de
fectꝰ culpe qui repntã p̃ ua q
tuoſa z defectꝰ qua t culpe
q̃ pene qui repntã p̃ quicu q̃
quicu q̃ ſuetus dici no ſolu ac
ſi eoa cor porſ ſi q̃d a deu
turioſe dicat eu ee reu quicu
dicet quide ſtio tructia ſi q̃d
aut dicat alteꝝ q̃d ſi fuit no ſ̃
quicu ꝑ eoa tructia ifert tm
ud mitat a quib̃ dcm defectu
mordaco ſili dicere q̃ eoa de
negat honoꝝ q̃m q̃ culp eo
rellencia z h̃o ſit p̃ um d̃ q̃ctꝰ
q̃ p̃ e eq̃d aliquis d turioſe
alteꝝ ad mcordia reduci aut
ilem q̃d tructi ei neritate pa
nedi um d̃ eccaſtici ꝑ eoꝝ

qua dabit z multa d̃ q̃cerabit
q̃ſtꝰ vmd ſtoꝝ ꝑ a⁹ pom̃

Ad r̃m ſic p̃dm vi q̃ truc
tia ut q̃cicu no ſit p̃tm mor
le n̄m em p̃tm morle e actꝰ dei
ut ſi q̃ quaꝝ e actꝰ dei ut ꝑ
ſi ecclꝰ polie ad qua p̃tinet bn̄
quarn ſm̃ plm ꝑ o ecclſtoꝝ
t⁹ q̃cicu ſi tructia no e p̃tm
morle ꝑ p̃tm morle no ne
d ut ꝑ ſecutꝰ ſi d̃m quia ſcu
tructias dicat ſe p̃d aplo q̃u
ad galatas 2 dicat d ꝑſecuti ga
late et dns d̃ pou luce ultio o ſtulti
z tardi corde ad ẽtendẽ q̃ q̃cicu
ſcu tructia no e p̃tm morle
Ita q̃ quicu q̃d e p̃tm morle veniale
d q̃ne poſſit ſi morle no ut p̃tm
q̃d e eo q̃ne morle p̃t ee venia
le ut ſup̃ dictu e Ad 2 o d̃ q̃cicu
ud tructia ſit p̃tm morle ex
q̃ne ſuo ſ̃ q̃d ſ̃ ee p̃tm morle
ad vi ee fr̃m ex eo q̃ teneꝰ rep ſur
repone ut ep̃ leuiꝝ ra dicat a quod
vim tructioſi no ſ̃ q̃ tructia ud
q̃cicu ex q̃ne ſuo e p̃tm morle
Ad 3 q̃ nõ mere pena aſtrm̃ n̄ p̃tm
morle ſi q̃cicu ud tructia me
pena aſtrm̃ ſm̃ illud aug̃ v qui
d̃ uerit fr̃i ſuo ſtatue neq; cui
ſelſene ira m̃d ſ̃ q̃cicu ud tructia
e morle p̃tm

Ad 4 m̃ dd̃m q̃ ſic
ſup̃ dictu e ua d quatu ſuꝰ vi
hui⁹ no ſuꝰ d nocumetu aliorꝫ
ſi d quatu ſint a q̃ q̃ a quib̃ ſcuꝰ
ep̃ dicit affirmꝰ predixi z ſic m
p̃tus vo d maioꝝ q̃ ſideri ad vi
ex quo aſſrm̃ aliq̃s ua p̃ſerat
ſuꝰ q̃ q̃cicu ſcu tructia de ſu
noc d̃ portet quada de honorato
ſi dicto p̃ſentꝫ as h̃o ſera ut a⁹
p ua q̃ ꝑſerat honore alteꝝ au ſeat
h̃o ſpe z p̃ſe e dice q̃cicu ud tru
melia d̃ ſior e p̃tm morle no
nuq̃ qua ſimtꝰ ud rapia no tm
nuq̃ h̃o amat ſuu honore q̃
re poſſeſſa Ad 5 vo d̃ q̃ ui
q̃ ud tructie alteꝝ d q̃ne no
mi ao de honora di ſi forte ꝑt
rone ſtoꝝ ud ꝑtinẽ q̃ hui⁹ mo
di d̃ q̃cicu ud tructia ſorte

Ad p̄m ḡ dm q audacia qñ
nat gtuelios di, ad ho mo de
rate depme vñ gr offiniu cau
no ppr cupidit̄ plurū honor
vñ di pū ppch ne rubeā ad
stulto uīo stultitia sua ne ci
libi efficiat Ad 2m dm q
ho q aquis alienas gtuelias re
pmit no ira tñ cupidita pua
ri honor sed ad aquis repellu
gtuelias vñ ad mat aud vide
ho quemne ep cūtat affin
Ad 3m dm q si ad his ho duo ta
cret ut tacedo gtuelia ad ma
udia puocat 3 pñet ho ad vi
dita si aliquid tacat vel co
loat rte dat ho e lauda le vñ
di cap ppm no lutiget in hoc
luquatd i no sternet dignie cp
lignia tñ

A Ad 1m sic pcē vi q gtuelia
no ornā ecia qm di pū
dcio ulu supbia i gtuelia si
ma e vitiu distitiua supbia q
gtuelia no ori ep ira pra
pū pp di occultu in qm ref
gtuelis hi stultitia e vitiu o tiu
sapīe ut sup hītū e ira aut
oppo masuetum q gtuelia no
ori ep ira p nr̄m pīm di
mmu e pra sua si pīm gtue
lie dmmuī si ep ira puocā
fung cm pecrat h ep obio q
tuelia dcit quod qu ep ira
ho gtuelia no ori ep ira
h 3 q e q gtuel dī pp pp no
ualud q ep ira ori gtuelie
Ad 2m dm q tu vnd pīm p q
sit ep diuse oriri ep illo tri di
principali hīt ouīes ep quo
fregnā pcdē q sucut p t ad
qui ad fine ep q gtuelia ad
machanā habet ipm quite
ad fine nec qui e vdicta n cm
vdicta e nato mat dampnu
q dcit ne gtuelia alter no
gtuelia magie ori ep ira
Ad p̄m sic ho dm q gtuelia no
ordīa ad fine sup hīc q est
celsitudo 2 ho no dicit gtuelia
ori ep supbia dicit in supbia
ad gtuelia, pquatu illi q se su
pioref estimat sua lig alios h
repmut i durīa eos i rogat
sua lig em ira sed ut pute re
putat es i dictu q q eos vo
luntate agit Ad 3m dm q sm
plm doc ethicor ira no pfec
audit tra 2e i retrg pati volū
tarie dquo queit cu stulta
dcit p ho ep stultitia ori gtue
lia sm assimilatē qua h̄ rndet
ad 3m dm q sm plm 2o re
tho ite natg dcit mat̄ste
offensa dd no tuā odio 2 no
gtuelia q portat mat̄ste ad
uersa mat̄ste pñet ad ira qua
ad obiecta tñ

O Ē m q̄sideradū e de
detrīoe 2 tra ho gru
ior p̄o q̄ sit detrīo 1o
utr sit pcm mortale 2o q̄ pacte
cg ad a peta 3o utrū quo
pecet audiens detractoē

Ad p̄m sic pcē vi q detrio
no sit dēm frio alie ne fa e
p occulta va ut aq̄d dissimi or
sultu cm 2 mat̄ste sue cruciā
te no q̄stituere b spem pdu
cendi cm pto q̄ a multis
scia vl a paucis 3 illud q̄ q̄sti
tuit spem pcti no pñet ad
noctm q̄d ner dr pod diffīre
ergo ad noctm detractionis no
pñet q̄ fiat p occulta va
Ad 2dm fame pñet publica
notoria si ho p detractoē dem
grat fama alteri nq̄ poterit
ho fieri p va occulta p va d mal
sedo dicta Ad 3m detraxit qui
aliquid subtraxit vl diminuit
de eo q̄d e 3 q̄ dem ira fama
alteri cui a si n subtraxat de
ueritate pñi vel aliquid va cima
alicui q̄ padit ho no oī de
nigratio fame e detractio
h 3 q e q̄d dī ergo 2 q̄ mo
deat 3 pens d silentio n eo
mg h̄ qui occulte detraxit
q occulte mordet famā ad q
e detr̄ Ad 3m dm q sic ho

aliquē alterū nocū dūr mal^te
quod sic vrapina vl q̄culp
violenta illata occulte aut
sic furto z dolosa pussio
tra eūd vō aliq̄ dūr aliquē
ledit vno mō manifesto 2 or
sit p̄ gtumelia ut supra dictū
e ¶ 2° occulte z hoc sit p de
tractoēm z hoc p q̄libet mal^te
va q̄ aliud p̄fert vī eū pu
pendē vn̄ z hoc ipo dēpo
nord^a ro gtumelia detrimētū
affert honori eiq̄ que p̄fer
ri qui va ōtra aliquē p̄fert
occulto vī eū veteri magē
quod pupēdē vn̄ no dr̄ē
fert detrimētū honoī ſ fac
nquatū ſ hugmod va occulte
p̄fert quatū d ipo e cōe q
audiut fant mala d opioēs ſ̄re
de eo ōtra que loquī hoc
em nitendē vnde^r z ad hoc
tonat^r detrahēt ut eiq̄ vīo
tred^a vn̄ p̄z p detractiōē dr̄e
a gtumelia dūr vno mō q̄tū
ad modū ponendi va q̄
gtumlioſ manifeste q̄ aliq̄
loquī detractor aut occul
te ¶ 2° quātū ad fm̄e rōnē tū
ſiue quātū ad notitiā etiā vl
latū p̄ſtz gtumlioſ dero
gat honori detractor fame
¶ Ad p̄mū q° dd^r q̄ voluī
tarie q̄ mutatorib^q ad quas
reducit quā nocumēta p̄ vio
llata vō vl fracto dupl̄ficat
rōēs p̄cti occultū z manifē
stū q̄ alia ē ro duplicitat̄
p violētia z p̄ iniuriā rōne
ut ſup̄ dictū ē ¶ Ad 2^m dd^m
q̄ via detractoīs dicūt^r occulta
rio ſimp^r ſit p̄ q̄ paucos ad eū
de quo dicūt q̄ eo absente
z ignorāte dicūt^r ſ gtumlioſ
d fuace q̄ hoc ſ loquī vn̄ ſ
aliq̄s de 2° male loquat
rora mlt̄s eo absente detr̄
rio ē ſ eo ſolo p̄nte gtumlia
ē q̄ nō etiā ſi vm̄ ſoli d q̄
de absente malū dicat ro
rupit fama eiq̄ nō i toto ſ
i p̄te ¶ Ad 3^m dd^m q̄ d quo
dicī^r detrahē nō q̄ dīmiuat
de vitate ſ̄ q̄ dīminuit fama
eiq̄ q̄ d quo dr̄i ſit directe
q̄ p̄ri mō rectē dr̄ē quod
quadrup^r vno mō q̄n ſ̄m d
ponit alterū 2° q̄n p̄tm ad
augēt ſ̄q̄ vitū 3° q̄n occul
tū reuelat 4° q̄n d q̄ē hō
mō dūr mala i tēcoē ſ̄m
dr̄ē quod vl negando
homd aliq̄ vl malicioſe re
ticendo ſ̄c

¶ Ad 2^m ſic p̄dī vī q̄ d
tractiō nō ſit p̄tm mo
tale q̄ eīd actū vtut ſ̄ est
p̄tm mortale ſi reuelare
p̄tm occultū q̄d ſic dictū e
ad detractoēm p̄tēt actus
vtut vl circūstās q̄d a quo
ſiue p̄tm demūdat eiq̄ eme
dacoēm dēdēt vl etiā d actū
iuste gd aliq̄s ſ̄cm̄ agnoſcat
q̄ d detractiō nō e p̄tm mor
tale ¶ Ō ſup̄ illud p̄uerbiū
p̄mū eū detractorē ubi nō
gnm̄ſcaīs dī glosa ſ̄p ſpeā
vicio pulsā totū genꝰ hu
manū ſin̄ p̄tm mōrale p̄
toto gnē humano dūcit q̄
multi abstinēt a p̄cto mōrali
p̄cta aut venialia ſut q̄ m
hoībus ducūt^r q° d detractiō
e p̄tm venale ſ̄ aug^s dī
cīm de ūgne p̄ gratoīo mt
p̄cta multa ponit q̄n eū ot
facilit^e male dicīt q̄d p̄tēt
ad detractoēm q° detractiō
e p̄tm venale ¶ Ad 3^m q̄ē q̄d
ad romanos p° dī^r detractores
de eo odibiles q̄d ro addī ut
dicat glosa ne leue putet
p̄ter hoc q̄ ſ̄ſtit d vno
tempore dd^r q̄ ſic ſup̄ dictū
ē p̄cta vō q̄ magis ſut ep

LXXII

utento dicit fundicida de
tractio aut sim sua tocz or-
dinat ad dem grada fama
alterius vñ ee pse loquendo de ill
sit qui de hoc de alq obloc
eo absente ut eius fama dan
gret auferre aut diu fama
valde grue ee pñor p
defectu hoc impedia multi
lingaged ppter qd di exspe
pli cura habde de hoc noie
hoc end magis pmacbut si
milla thezauri magni ro prio
ri ro detractio pse loquendo
e pticm mortle quia tm qz
qlquis dicit aliq va p que
diminui fama alterius non hoc in
tendens si alius aliud hoc aut
no e detralic pse a sor lit
loquendo si solu mata ra qz p
acmd et si quide va p que
fama alterius diminui pferat
aliqs ppr aliqd lionid vl ne
cessariu debit ctus tradys ob
stat no e pticm nec pp dicm de
tractio si aut pferat ep ai
leut vl ppr aliqd necessariu e
pticm mortle nd forte vim qd
dicit sit ad eo esse qz nobilis
fama alicui ledat ro prepue
dicijs q petunt ad hoc state
vte qz hoc ep ipo esse videt
hz rocz petu mortlib ro tenet
alios ad restituendu famie sue
ad restituendu cuilibz recte
tracte eo modo quo sup dictu
e nd de restituendo agit

Ad pmu dd qz reuelat
pticm occultu alterius ppr eius
enormitatez denuntiando vl ppr
lionid publice ustrie actus
dono e dicte ut dicm e Ad
xm dd qz glosa illa no dt
qd detractio dicto modo esse liquando
enormis si addi pene tm qz
stultoz vsitatu e modo ro pauci

sut qui adulat puia salutem
tm cria qz palam vl nulli sut
qui no aliqm ep ad leuitate alte
dicendu vel aliqs vl leuit alterius
fama no moueat qz ut dicit paco
hizo si quis duo no offendit
hoc pfecte q e vn Ad xm dd qz
qz aug loquen de audi illo quo
aliquis dicit aliqd leue malu
de alio no ep itento nocere dicit
ep ad leuitate vl ep lapsu
linguae

Ad xm sic pceditur qd detractio
sit gnaliter de oibz peccatis
qz dicit gnaliter qz sup illud
psalmi peco ut me diligentes
detrahebat mihi dicit glosa pla
nocet de membris detrahentes i
oppo qz aliab arcendoru offi
cio quod qz exigerat ne maxe re
surgerent ra pemerit ep quo
vi qz detractio sit gnaliter peccm
quod hoc indicat quadrifariu
e occide duaz quod corpi sz
homicidiu e sing nat retia
petadq de pdicm gnaliter qz de
tractio e simpr mle oia sing

Ad dettm vn ee sing pticm
quod gruelia qz pertio repel
le gnumelia sic aut detractio
latere Ad gruelia vi ee mal
pticm qua adulterium p hoc qz
adulterium vnit duos d vnu
relne gruelia aut mlios
mlta diuidit qz detractio e
mal pticm qua adulterium
qd tm mle alia peta sint m
pticm magna sunt habz

Ad gruelia ori ep nra
detractio aut ep dudea utz
p ssz oppositoz alia si du
dia e mal pticm quia hoc
dettio e mal pticm quia q
numelia vi de qd pus p
tato dqd pticm e sing qz to
sing ore defectu ducit si de
tractio ducat sic fuisset defectu
si ep ro tractoris mens dt em sing

q̄ aliud detrahetur sacut nō
q̄ pulnore suffrat ꝛ docu
lor suor tra ep̄tat ut vnde
plg detractor ꝑ fiat m̄ nīa
vidat fundat q̄ bō detractio ꝛ
q̄ fuisse ꝛ pt̄m m̄ ar q̄ mittit
d ꝓrīm ⁊ q̄ grauiq̄ ē ꝑac
to quod bō ⁊ detractio est
pt̄m vi adultei maut ꝛ hoīd
adud ꝛ furtū sut pt̄a ꝛ fur
q̄ detractiq̄ nō ē q̄ grauiore
terr pt̄ie q̄ sut ꝛ ꝓ nīmd
ſn bōm q̄ pt̄a q̄ mittit ꝛ ꝓ
mūd ſt pt̄a ꝑ ē q̄ ſn̄m
tumetū q̄ ꝓ ſt q̄ ep̄ hoīs
roc culpe tato dr ē maj noc
mēto quato maj bonū dēmit
Sed aut trip ſt bonū hoīs
ſt bonū aie ꝛ bonū cōp or
ꝛ bonū exteriorū rerū bonū
aie q̄ ē maxīm nō ꝑt abnu
ab a tolli ñ occasionar ꝑñ
p mala ꝑsuasiōem q̄ natūtate
nō ifert ſ alia duo bona ſt
cōp or ꝛ exteriorū rerū ꝑnt
ab a volent auferri ⁊ q̄
bonū cōp ſ ꝑmēt bono ex
teriorū rerū ſ fundi sut pt̄a
quib q̄ mīser nonumētū cōp o
quod ea quib q̄ mīser nonume
tū exteriorib rebq̄ ꝛ nō mt̄ reta
pt̄a q̄ sut ꝛ ꝓ ꝓrīm hoīdiū
ſ grauiq̄ ē ꝑ q̄ lod tolli vita ꝑ
mīa ad exēm actu q̄ aut ad
ulterius q̄ ē q̄ debitū or ne
q̄ arcoīs ſ q̄ anē ꝑ q̄ ad ē ſtro
ius ad vitā q̄ ter aut exteriō
bona nīa q̄ fāma ꝑmēt dīn
ſ ē eo ad ꝓpm q̄ ꝛ ſ q̄ bona
bonū ſm dī publicū ꝛ ꝓpm
ch eligē nō ſ bonū q̄ dum
ne mīte ꝛ ꝛō ꝛ tertio ſm̄ ſud
ſ q̄ ē maiq̄ pt̄m q̄ furtū
mq̄ ſ q̄ hoīdiū vl ad
ulterius ꝓ ſ ē aliq̄ ordo
ꝓter ſtrahat ab aggſ q̄ ꝛ
vl diminuet ꝛ ꝑ actū aud
ſ iutab pt̄a attendī ep̄ ꝓte

pt̄at ꝑ q̄ ſ q̄ pt̄at ſ ex
deliber ꝛ q̄ q̄ pt̄a q̄ ſ
pt̄et ex ſ m̄te vl ꝛ
ta ꝛ ſm̄ ior pt̄a locuc hm̄
aliq̄ ad ꝛ tate ꝛ q̄ ad
ſticia ex lapſu lingue pueni
unt abſq̄ magna p̄meditatōe
Ad p̄m ḡ dm̄ q̄ ille q̄ det
hūr ꝓpō ꝓpedietes ſ de me
broꝝ q̄ derogat ſ ductū
eiꝰ cui ſ deb ꝛ mtī vm nō ē
ſm̄ p̄ detractio ſi blasphēia
Ad ꝛm dm̄ q̄ ſ q̄ pt̄m ē
q̄ tuelia q̄ d detractio ꝛ q̄ ad
hūr mao rc ſ te pt̄o ꝓmi ſ
ꝛ rapina ē ſ q̄ pt̄at ꝛ q̄ ad
furtū nō ē m̄ ſ q̄ ad ultes
pensā ex q̄ dā corꝝ ſ ex
de or dīnatōe q̄ arcoīs q̄ anē
q̄ tuelia q̄ aut nō ſ ſufficit ad
dīnand ad ſ ocīa ſ ꝛ
ſ m̄ d ꝛ ſ ut vnūs q̄ q̄ ad ſ
p ho q̄ mala alia ꝓmit ad
q̄ ad ē ab eiꝰ audna ſ
pat lig ad ho ꝑ eiꝰ vā nō cogn
ſ ē ē ꝛ detractor occasionē
ē hoīda q̄ ad ſ ꝑ vā dat
alteri occasionē ut ꝓrīm obiat
vl ꝛtepnat ꝓter q̄ ad ꝛ ep̄la
dēmet ſ dī detractōem ē hoī
nibus ſ occasionar ep̄ q̄ obt
ſ ꝛ ſud hoīda ē ut dī ꝑ
ſolūs m̄ſ ꝛm dm̄ q̄ ꝑ ra
q̄ rit d mal ſto videt ꝛ ſ
ut ꝑhūs dicit d ꝛ ret hoīe
detractio q̄ d occulto nō ē
filia rc ſ q̄ tuelia ſ mag
d udie q̄ mtī q̄ lit tulp mmūd
ſ ſ ꝓmi nī ſ ſ ꝓter hoc
q̄ detractio ſit ſ uior ſ q̄ tue
lia q̄ ē mori vno ꝑt ori
ri mag pt̄m ſ ē ꝓ ma nag
nī hoīdiū ꝛ blasphēia ordo
end pcto ꝛ attendī ſm̄ tūd
roc ad fīm q̄ ē ep̄ te q̄ſi
onis ſ iutab aut pt̄o mag
attendī ep̄ te ducr ſionē
Ad q̄m dm̄ q̄ q̄ ho ſta

LXXII

dsuadorissui ut dr̃ publicos
pvm̃ e q̃ ille qui detrahit
dripit magtat̃ amat̃ 2 credẽ q̃
dicat 2p quã ꝓpm magtat̃ odie
2 magtat̃ recedere a q̃ fm roc̃
vitat̃ ista in effectu pdest q̃
cia ex alijs ptio q̃ ptmet
ad obiud ꝓmi

Ad q̃m sic predi vidẽ q̃ au
diens qui tollerat detra
hentẽ no ꝑ aut̃ pcm no ẽm
alijs magtat̃ tenẽ alteri quã
sibi ipi si laudabile e si pace
ter hoc̃ suos detractores tol
lent dr̃ em xp̃s sup ezechiel
omelia nona liguas detra
hentiũ sic mro studio no debeq
expetat̃ ne ꝑ ipi quat̃ ita ꝓsumat
malicia expetat̃ debeat q
ẽ nimis tollerat̃ ut nob̃ me
ritu tribuat̃ q̃ quis pcat
alijs si detractoribꝫ alioꝝ
no resistat ꝓta ecclesiastes iij
no q̃ dicas ego vitat̃ illoꝝ
si q̃m alijs detrahit vã ve
ritat̃ ihũ ut sup dictum e q̃
vl q̃ho ꝓ tenẽat̃ ho detractio
nib̃ q̃ resistẽ ꝓ nq̃ dr̃ ipedire
illud q̃ de mutilitate alioꝝ
si detrio frequent̃ e durabile
bonũ q̃ quos detrahi dicat em
pus papa no nuq̃ detrio
adusq̃ bonos expetat̃ ut quos
vl domestica adulatio vl alios
fauor ꝓ alio expulerat detrio
humiliet q̃ aliquos no dr̃ detrac
tores ꝓpedire Sic̃ e q̃ ho
dicat cauẽ ne liguã ad aures
sue ap̃ prurientes ex alijs detr̃
has aut alijs detr̃has ad alios
audias detr̃hentes Ad ho ihũ
q̃ sm apl̃m ad rõ nos ꝓmo
dum sui mõte no solũ q̃ pecta
facim̃ sz cia q̃ fabrib̃ pecta
q̃ sentiam̃ q̃d q̃ quã q̃ dicit dr̃
vho no dicte q̃ si aliquos
ducit aliud ad peccandũ vl ei
plac̃ ꝓtm̃ Nob̃ m dicte ꝓm
sz no resistit cui resistere possit
2 hoc q̃ dicit q̃z no q̃ ꝓtm̃ pla
ceat si ꝓpter aliq̃ quã mo
re ihũ e ho q̃ si aliquis detrac
tocs audiat ab̃q̃ resistencia vl
detractõi assentire vid̃ fit ꝓtm̃ q̃
ꝓbeq̃ 2 si quid ducat eũ ad
detrahendũ vl saltẽ placeat
ei detrio ꝓ quo deq̃ tm dr̃
hm̃ no mg̃ pcat quia detrahẽs
2 qm̃ magtat̃ vn̄ bn̄ q̃ detrahẽ
aut detrahente audire q̃ hoc
damnabile q̃ sit no facile dixe
rim si vo̅ nõ placeat ei ꝓtm̃
si ex tiore vl negligencia vl
cia vel studio q̃ ꝓ ad obmittẽ
dum pelle detrahẽte pecc̃at q̃
si nullo mg̃ quã detrahẽs et
plerumq̃ vemat̃ q̃m cia hoc ꝓ
ce ꝓtm̃ mõle vl ꝓ ho q̃ dam
ex officio i cubit detrahentẽ
corrige vl ꝓ aliã ꝓculdubio
sequed̃ ut ꝓ radicẽ q̃ tior
huiusmg̃ q̃m ꝓ ce ꝓtm̃ mor
le ut sup̃ dictum e Ad ꝓm q̃
dr̃m q̃ detractores suos ng̃ audi
q̃ si mala q̃ dicat de aliquo
eo audiẽte no sui detractores
ꝓ lucro si gratuite ut dictu
e ꝓnt in ad noticiã alioꝝ rela
tores q̃ ipm fiat alioꝝ rela
tores q̃ q̃ pueme 2 tue sui arbi
trij e detrie tue fame pa
ri n̄ hoc ferendũ i pculdubio
ut sup̃ dictum e 2 eo dico ꝓ
gnie dat̃ ei q̃ paciẽtia q̃ pa
ciẽt ꝓ ad detractores sustiẽ
no aut̃ tui arbitrij q̃ pa
ciã detrimẽtu fame altiꝰ 2
culpa ei audiẽdi no ꝓstitu
ẽdi possit resistere ea roe q̃
tẽ aliquos subeuat̃ ꝓ sm̃ al
terũ iacere sub one ut papa
deutroij ꝓponit Ad 2m̃ dr̃m
q̃ no ꝓ dicit aliquos resistẽ detrac
tori arguendo eũ de falsit et
maxime si q̃ sciat vm̃ esse q̃ di
cit dicit eũ bene redarguẽdo de ho
c̃ ꝓ peccat tui detrahendo vl saltẽ
ostendẽdo q̃ ei detrio displicat

p tñcia facici q ut di pud-
ppv vetq aslo dissipat plumu
ab 2 facies tristi lingua detra
hentis. Ad 3m dñ q utilitas
ex detractoe puenit no ē ex
itercē detrahentis sz ex dei or
dinacē que ex quolibz malo
cluat bonū 2 io melius omge
detrahibz resistendū sic 2 mag
tumbz vl ecclesiis vl spoliat
p pena pecunia tresrat

merito

De nō q̃sideranduz ē de
susurracoe 2 detrōe
quid duo ꝓ ordinē
susurracio sit petm distinctiu
a detractoe 2 q̃ horū sit
grauius

Ad primū sic proc vī q susur
racio nō sit petm distinctum
a detractoe dicat enī ysydoꝝ
dlibro ethi. Susurro dr q̃
non coram sed appellā q̃ non audiat
alicui si d aure loquī detrahendo
si loquī de altero d occulto ad
detractoē pinet q susurratio
nō ē petm distinctū a detrōe
Ꝑ leuitici xix dr nō eris crimi
nator nec susurro 2 plus sic
mator 2 vī ee q̃ detractor
q̃ erat susurrator a detrōe
nō dr pdecessor ꝓ xxvi di
susurro 2 bilinguis maledicus
erit Ez bilinguis vī ut ee q̃
detractor q̃ detractoꝛ ē duas
lingua loquī alicui sz ab ista
2 alia d pntia q susurro
ē 3 q̃ detractor ex cōis
q̃ dr ad rōnes ꝓ sup illud
susurrones detractores ubi
dicit glosa susurrones dr ad
uersos discordia seminantes de
tractores q̃ alioꝝ bona ne
gant vl minuunt Ad 2m dñ
q susurratio a detrōe ꝺma
gnitudine ordinis differt nō tñ
q̃ ut q̃ malū occulte ꝺ ꝓ
mo dr ꝓ qua sepe inter
dum ꝓ alio pō ꝺ uenerari
q̃ sup illud no appelleris
susurro dr glosa 1 detrītor
deus aut d sine q̃ detractor
dedit dem gratis fama ꝓxi
mi illa mala de ꝓximo pri-
pue pferri ex quibz ꝓximi
famam possit vl salte dimi
nui ex q̃ fama susurro aut
tendit dicta a sepe uel ꝓfe
ssa d ducta 2 p illud q̃d dici
publice ꝓximi susurro sub
tracto purgia q̃ quescit 2
io susurro talia mala pferri
de ꝓximo q̃ pnt q̃ ipm cmo
uere am audiēt sm illud
eccli xxviii Vir pctor q̃t
habet amicos et medio pace
habentib dimittit dmicitia

Ad primū q̃ dñm q̃ susurro
d quadruplex dicit malū de alio
dr detrahē ꝓ hoc q̃ dr a de
tractoe q̃ no tendit semꝑ ma
lum dicere si q̃q̃ sit illud q̃ ꝓ
sit alicui bonū turbare q̃ aliud
erat si sit semꝑ bonū 2 tñ
appetens malū d quadruplex dispu
tat ei cui dr Ad 2m dñm q̃
detractor dr a susurroe et
detractoe q̃ detractor d q̃ pu
blice alios tendit ꝓ ordinē ac
cusando vl quocūq̃ modo q̃ no
pinet ad detrītore 2 susurro
ne Ad 3m dñm q̃ bilinguis
ꝓpe dr susurro eo q̃ animo
sit multos duos inter susur
ro 2 ꝓximi pte auricularis rupe
re 2 no q̃ alios tot⁹ uti ad
duos vñ dicit mala de a
liis ꝓximis ficti ex uno susur
ro 2 bilinguis maledictus est
2 subdit multos cum tribus pace
habentes

Ad 2m sic proc vī q̃ de
tractio sit ḡnus petm
qua susurratio pecta cum or

gistrat dicor qd aliquis malu
gtr detractor dr de pceca
q sit mala spr qd ep tibi q
ori ifama vl dmnuu fama
susurro aut no cuat dicen
mala appenaa q sit displicat
audicti qd fuig pcm e detr
no qd susurro ℣ ℣ scdm
aufert dnu fama aufert ci
no solu vnu adiu sz multos
q tibi tq vmgenu qd ro sugit
amicia d famu pssna tu m
q qued a di r palipomon
vip hys qui oderut dnm a
macia uidet susurro at
aufert vnu solid adiu fuig
qd pcm e detractio qua su
surro ℣ ℣ iacobi iii di q
detrahit sed suo detrahit
legi r p qnt deo qui e legis
lator r pcm detracto vi
ce pcm o deu qd e fuissem
ut sup dictu e pcm aut su
surronib e d ppr m qd o pcm
detracto e grauq qua pcm
susurraco ℣ ℣ q e qd di
cessi v deforato pessia sup
bilichie susurratoi at odiu
r dmicaa r gruelia ℣ ℣ do dr
q sit sup dictu e pcm d pp
mu tato e fuig quato p ip
maq nocumetu pcio nfer
nocumetu aut tato maie
quato maq lionis e qd tolli
put rcta vd epiora bo pe
mat dato qr sn aiut nr uiue
possunt p pcm d vm ethi
vn dr cessi vi amuo fideli
tate qpato qr r optia fa
ma qp detractoi tolli adso
mayie nria e ut ho y doneq
ad autia habea r io susur
raco e maq pcm qua de
tractio r cta qua gruelia
gr aut e melior qua lionor
r amai qua lionor ai ut in
vm ethi phio dr ℣ ad pm
qd dg m qp sses r fiutas pcm
mag attendi ex sme qua co
mali obiecto r io roe simo
susurro e grauior qp detor
qnis qm peiora dicat ℣ ad
r m dg m qr fama e dispositio
ad autia r ifama ad dmi
cia ad dispositio aut deficit ab
eo ad qd dispoit r io ille qui
opa r ad aliqd qd e dispositio
ad dmicia mq pctat qua
ille qui dr e opa r ad dmicia
d ducet ad ℣ ad 2m dg m qp ille
qui detrahit frii d tm vide
detrahe legi d quatid qtep
mt pceptu de dilco e proxmi
q qd dr etiq actit qui auria
dirupe mtr vn ho n iapie
pcm q deu e qr dei dilectio
e ut dr pma joh iii r 1r ho
dr publicos vi ℣ ep st q odit
dm r septm detesta aua ei
tr mt hier sm poit ceu q st mal
dcer sic o distordia

Deinde q sidera du e
de derisione r cita
hor quid duo pmo
utrum derisio sit pcm sp cale
distictu ab alys pctis q ip va
pcio nocumeto dfer r 2o utr
derisio sit pcm mrle

Ad primu sic pcr vi qp deri
sio no sit pcale pcm
ab alys pmissis distictu sub
sanaco enim vide ih ce qd de
risio si subsanaco ad gruelia
vi pcm e q derisio no vi
distictiu a gruelia ℣ ℣ no iri
de r n de a quo spi r epq ho
erubescit hmoi mod aut sit
pcta q si manifeste de aquo
dicit pcm et ad gruelia si
aut occulte pcm et ad detrac
tio ad susurraco q derisio
no e vnda pmissis distictu
℣ ℣ hmoi pcta distictui
sm nocumeta q pcio ife
riu r si p derisio ne no infer
alind nocumetu pcio qua

d honor vl fama vl detimeto
dicit q derisio no e petm
distinctiõ a ꝓmissi Sz q e ꝓ
bris sit ludo vn illusio no
mia nr aut ꝓmissor ludo
q hic stricte q derisio ab orbg
ꝑdit dr Ad vndr q si
sup dictu e pria vox papie
pcada sit sm ite roch ꝑtinf
rio sm dubia q quis mitedr
q aliud capiet hugmod pria
distingui sic aliqs q ludo
de dit quia tl honore dep
me z detrahendo dmmuie fa
ma z sursurrando tolle actu
alia ita vt dedo aquib ite dit
q ille q stride erubescat z q
hic sm e distinct q ab alys io
cad petm derisoiꝫ distingui
ꝓmissi petio Ad pm q
q subsanato z derisio q dr
fine hic dimr vnio q derisio sit
ore r vbo z cachinnus subsana
tio aut nasi rugato ut dicit
glosa sup illud psalmi qui ha
bitat de celis irridebit eos t
in dra no dubitat ssentiri
in dra q iniuria sit erubesce
tia a de honoa adoc ꝑsit em e
rubescentia tm de honoa dr
sit da masceng dr Ad z m dr
q de ope bnoso aliqs apud
alios z reuerentia me z fama
z apud se pm bone gestacie
gl z m illud 2a ad cor 1o
gl da ma hic e testimoi ostac
me vbi e ignio de actu tpi
i vicioso apud alios quide
tolli honr honor z fama z
adhor gruciosa z detractor
tpia d a dicit q apud se p
aut ꝓ tpia q dicit aliquis
ꝑdit ostare gl z ꝓ quada q su
ptione z erubescentia z adhor
tur pia d cit derisor r ꝓz
q derisor q dicit rei ꝑdit
dicys d rña dr aut d sine
Ad z m dm q ꝑcutiuus

q facit quide illig magnd
bonu e sm illud eccli 20o
seruu meu si ingte quinqu
nio qui gestat z aut d gerat
q fuit de do ꝓm aq speciale
norum etu ei iferet vn derisio
e petm speciale

Arm sit pcm vi q derisio
no possit ee petm mortle
de em petm mortle grauat
castitatis derisio no vi grauita
tis aqi enim ludo q nq it au
cos vn r delusio no ad r q de
risio no pt ee petm mortle Ꝏ
derisio illa vi ee mortal q sit
iniuria dei s no oit derisioq
vult d iniuria dei e petm mor
tale aliqn quiq reputat
d aliqb petm mortle venale de
quo pentuit ꝓcter mortle
dr em ysidorq q irrisor e no
pentitb qui adhuc agit qd pe
nituit Sed cta sc q bto
silatio ee petm mortle q sic
ꝯfessoiq d mo alibg q seruo
pra silator q derido e qm
hoc, ustio z ascensore r deu
q derisio no e petm mortle
Ꝏ gruciam detractio videt
ee grauis d pria quia derisio
ꝑ magis e facit seruo q ma roco
si no oit detractio vl q tucha e pc
tatu mortle q mlto mq derisio
Sz q qd dr pu in vie dem
dr illusor eoꝝ s derido dice
etnar pume p ptto mortli
ut z p qd dr psalmo q habitat
de cl irridebit eos q derisio e
petm mortle Ad m dr q ir
risione fit n de aq malo vl
de seruo malu at si sit matr no
pludo acti s seruo vn si illu
vl risio vitr eo q irrisio vl
illusio no sit bo e q ir acti ut
puta pte aut aq de malo ampli
ut puta dicit voc m se a eo rece
ptione ei dat d alteri q pe malu
dicit defectu d risio vt ludu pot

LXXV

qz ſm ſe pud malu & p̄tm
vemala z leue ſm ſuu dr̄ng
dw at acti qi puu troc p̄ne
ſio de ſcrtg pcrs z dr̄ ſultos pu
bu pdere ſolcg ſte dep delu
de dl ſind & cu oib pupe de
z cu tra vile eſtiare ut de ei
malo no ſit tur adu ſ̄ qi pludo
ſindic z dem̄ſo e p̄tm mor̄le
z ſtug ſ̄ q tuelia q ſtlr e d mai
feſto q tuelios vi ꝯpene ma
ludalig ſcios illuſo at ludu
ſtra yi ce maior q̄ptg z de
ſlomodato z ſm ho illuſio e ſtue
p̄tm z tato ſtraug quato maio
treuenia debe pe q illudi vnd
ſtuſſi re trde deu z ea q de
ſut ſm illud yſa e poym que ep
bafti z que blaſphemaſti et
ſup que e palt̄ſti uoce tuba
p q ea ſubdi ad ſm ſpūl dem
ui lonu tene mitſio pemudu
di pu ꝯpo oculi qu ſbſa
nat prez a deſpicat p tri mus
ſue effodiat eu ror iu de tor
retib z gnedat eu fily a ſle
dem uſt or̄ dem̄ſio ſ̄ tube
quilhonor e vtut p̄mu z
q̄ ſlor di job xxi dr̄de uſti
ſmpietatio que quid dem̄ſio
valde nociua e q p ho ſloico
ad lu agſedu ꝯpe du ſm d
ſtegoriu qui valios dctib
e voiri bona aſſpciut moꝛ
ca mau peſtifere exp̄brauo
euellue Ad p̄mu q ꝯ dm
q ludg no d portat aliq d q̄ue
ralitati ne ei eu quo ludi & d
ſpter q̄ptu ut ſ̄ m e Ad
2m dm q ille q̄ rendiuat e
p̄tm de quo p̄tuit a ille q̄
ſmulat no e exp̄ſſe dcd r̄ri
bet ſ̄ qi mt̄ ſtratie plq tu ſt
ad modu dcr̄dent ſ̄ ho hm̄
m vemat̄ pctrado aliq ſ̄ p̄
rendiuat vl ſlat ſ̄ d ꝯpoue
z ꝯpſſe Ad 3m dm q̄ dem̄ſio
ſm ſ̄ ad voc̄ bnug d q̄ e q̄d
detractio vl q̄tuelia q̄ no d
portat q̄ptu ſ̄ ludu q̄ p̄tm
hꝫ maiore q̄ptu q̄ cria
q̄uelia ut ſup dictu e z tr
e ſtue p̄tm

Dem g̃ ſideraduu e de
male dco z rta ho q̄ru
qor̄ ho uid licite poſſt
ab male dice ho d z utz licite
poſſt ab male dice i ſolu ſatiue
p̄ utz d male dco ſt p̄tm mor̄le
vo d̄ q̄ ad e q ad a pta

Ad p̄m ſic p̄ceꝑ vi q̄ no licue
at q̄que male dice no e
licitu p̄teire mdatu ap̄ di
quo pb loquebā ut dī z ad
cor̄ dñi ſ̄ q̄ue p̄cepit ab nō
vn̄ bndicite z nolite male dice
q̄ no liq dep male d q̄e p̄tq
dcb tene z deu bndice ſm d
dam̄ek iij bndicite fily hom̄
d no ſi no p̄ eoꝝ ore p̄cedꝫ
bndictio dei z male dco ho
ut pla jardin iij ꝯ nulli liq
d q̄ue male dice Ad 1m dr̄ q dep
male dicit vi o p̄ſe ſiq malu
culpe vl pene q̄ male dco vi
de d p̄tco q̄ d ſi no licet &
ſiderāe malu altrig q̄ d ymo
brue oī p ordg ut libere a ma
lo q̄ nulli liq male dice Ad
dya d q̄ p obſtmand e mal̄ie
ſubiecty maligē ſi no liq dru
male dice d ya lu nr̄ ſc̄ ipm dī em
e xp̄ſſi ꝯ p̄ lu male dr̄ q̄ pig
d ya lu male diat q̄ue aut ſua
q̄ mlco rmg liq male dice ho

Ad mū p̄ym quo male dicta
tru no male d pot d̄ng d̄cit
ſlopa no p̄ ee uſta male di
tendi ra ubi p̄cta ſ̄ ignora
affecty ſ̄ ho no p̄ ſcire affm
altrig hois nr̄ cra utrū ſit
male dictg a deo q̄ nulli licet
aliq hoc male dice Ad 3m q̄ ſt
q̄ d̄cut ꝯ p̄ovij di male dictg
qui no p̄mact d ſmodo q̄ q
d̄ſcendo ei ſ̄ p̄ius ſ̄ illud etiā
male d̄cut ut ſ̄ ē inj vſ ij

Ad 2dm dr̄ q male dice r z q̄
malu dice d̄ce at tp̄r ſe ſ̄

ad 3 qd dr vno mo p modu
cmutacois ꝙ dep ꝯ ppm nr
dicato 2o maledice ꝙ ꝯ a
qua malu altiq refre 2 ho
phet ad detractor, vn quis
maledici detractores dicut
Ad 2oo dice ꝙ hic ad 3 qd dr p mo
du ꝯ 2 hor quide p mo 2 pn
queut deo q oia vo suo ꝙtit
hm 3d psalm dput 2 fca sut
Ad 2onsequet aut qpetit hoc
bus q vo suo alios mouet p
dpu ad aliq faciendu 2 ad
hor istituta ꝙ va dpatu mo
Ad 3oo ipm dice ꝙ hic ad 1m qd dr
qr eppssio q dd affirtq desi
derat illud qd vo ep p mr
2 ad hor istituta ꝙ va optatu
mod pter mssd et p mo mo
maledrou q ē p simplice ē
mutacois mali ꝙsiderabid
ē de aliq u oi sitte q facere
aliq velle illud ꝙ qsq quid d
bomtate 2 malo malicia ut
ex sup dictis pz vn d ist 2 dg
mod quo malu dr p modu
dpanti vl p modu optati
ad roc ē aliq licitu illi
citu dr em d quib dpet vo
optz malu altiq d quatu ē
malu qr malu ipm dr endes
sit maledice utroq mo erit
illicitu 2 hor ē maledice ꝙ
loquedo dr aut aliud aliquis
dpet nisi optz malu altiq
sub roc bom sit ē licitu nr
erit maledco p se loq do si
pactio qz pri mitto dice
tf no ꝙ ad malu si ad bo
nu gratis aut malu aliq
dici dpando vl optado sub
roc dupl bom quis quid
sub roc iusti ꝯ rudo vo li
te male dicat illi cui pcipit
iusta pena d ferri ꝯ et ita
ecco maledt anathematis ab
sit ecclie ꝙhibere qr dprat mala
mala pcedentibꝫ qfomatoꝫ

voluntate sua d duce iustic
liz tñ dr dpraroco pnt d mo
du pmutacois ut si aliq
vo dicr aliq malu tf roc
utile puta ad aquis optat
aquie pcede pati aliquid ef
rud me d aliq dpedmeto
vl ut ipe melior efficiar vl
ut salue ab aliorum nocumeto
Ad 1m q dr q aliq
phibz male dice p se loq do
nu mitto q mali
Ad 2m dr q optare
alui malu sub roc bom no
gtraria affectui quo aliq dpr
alui optat bonu si magis liz
q formr ad ipm
Ad 3m dr
q d dyalo ē q sideraē nāq et
culpa nā quid ei q bona era
deo nor male dicē ead liz culpa
aut ei q male dicet da ē sm
Job 2o male dicat ei q male di
cut dici tñ aut pctor male
dicat dyalo dpter culpa ad ip
sū roc iudicat male d eod dic
tū 2 sm hoc dr male dicē aut
sua
Ad 4m dr q affirtq
pcedat ꝙ si ꝙ se no vid ea pt
m pcipi ex quo alio modo pcto
p quo pena ē d fligtenda sili
ter ea huis scitu no possit q
deq male dt sm sm male repba
roi pt m scitu qd sit male dc
adeo sm ea tenet pnt culpe
Ad 2m sic pdr vi p no
licet creatura dr ole ma
le dicē male dco cm propue
ce licita d quatu repugnat pe
nas creata dr olis no ē cul
pa tria culpe nec pene ex ea
male dicē no liz
Ad 3m dr q ea
dr olis nr duc nō nā qua teg
scitu hoc aut male dicē no liz
ex ea d dyalo ut dm ē ex no
creatis dr ole liz male dicē
creatura dr onal aut est
manēs sc corpora d est
tñ sc em sc repora

LXXVI

gt dl̃ modū oriosū e male dicē no ẽ ronū vicios vñ si ẽ pfessus ẽ no obstāt male dicē creatē ironalē ¶ Sz q̃ q̃dā maledixit ficulneæ ut habē dr̃ ppr̃ q̃ Job maledixit diei suo ut habē Job iij ℣no dr̃ q̃ p̃dcō vl maledcō ad illd re ptiēt cui pr̃ alīs bn vl male q̃tūcūq̃ ironali nē creatur̃ aut ironalib⁹ q̃ bonis vl malis dī q̃tūcūq̃ ordine ad creatū ronale ꝑ quā fit ordinabilis aut ad ea mḋ ꝑtinens quā no p modū subiecti ꝺ quadrūsti ꝺ creatōe ronalib⁹ subiecta ẽ quādiu nō tanti ẽ hō quin dicat ꝺ eo maledixit ficulneæ ꝺ operatione ij maledcā terra ꝺ opere tuo ut sit ꝑ eā sterilitas hō puniri ẽ creatā etiā dr̃ q̃d habē deut. ꝑ pōnij benedcā dicā tua et infra maledictū orreū tuum sit etiā ꝺ aliq̃ maledixit mōtibus gelboe sm̃ q̃ dr̃ ꝓpha q̃ creatā irronalē ordinabilē ad ronale p modū ſ̄ ꝰ et hinc maledixit ficulneæ ꝺ ſ̄ctōe vñde ¶ Job ordinabilē creatū ironali ad ronale p modū q̃tumcūq̃ sit tēporis vl loci vt maledixit Job diei natiuitatis ſ̄ fuit ſ̄ ꝑ culpā oriendale q̃ nascendo q̃dit et ꝑ ſ̄ q̃ tēporis penalitatēs et ꝑter hoc etiā ꝑ mutationē ꝺ aliq̃ maledixisse montibus gelboe ut lē et regū ꝓ ſ̄ ꝑter rōnē pōt q̃ melius q̃tūcūq̃ creatū male dicē aut rebus ironalibus q̃dāmodo sit creatiue dictū ẽ ꝓ etiā blasphemie maledictū aut ei⁹ similia ſ̄ q̃ sit ꝺ ordinatiue et vanū et ꝓfanū illud et ſ̄ ꝑ tanto ad obiecta

Ad 3m ſ̄ dr̃ vī q̃ male dicē nō sit ꝑtm̃ mōrle quia ꝺ q̃ cum ꝺ ōm̃ de ḡne ꝓcatorio nūat maledicōis mē le ua pcta q̃ aut sunt venialia q̃ maledcō nō ẽ ꝑtm̃ mōrle ſ̄ veniale ¶ Rō ea q̃ sunt ex pleno motu mentis ꝑcedut nō vi dent ee ꝑtā mōrlia ſ̄ male dicē ex pleno motu ꝑcedit q̃ maledcō nō ẽ ꝑtm̃ mōrle ¶ Rō q̃cūq̃ ẽ malefactū quā maledicē ſ̄ malefactū nō ẽ ſ̄ ꝑtm̃ mōrle q̃ maledicē ¶ Sz q̃ nō excludit a regno dei nō ꝑtm̃ mōrle ¶ maledcō excludit a regno dei ſ̄m illud ꝑa ad cor. vj neq̃ maledici neq̃ rapaces regnū dei possidebunt q̃ maledcō ẽ ꝑtm̃ mōrle ¶ In ōppm q̃ maledcō de q̃ nunc loq̃mur ẽ ꝑ q̃ ꝑnudiā malū q̃ aliquē vl ꝺ quādo vl optando vel ex ꝺ io mouēt ad malū alterius ſ̄m se repugnat caritati q̃ dilīgimus ꝓximū ꝑ mandatū dilectionis hominis ipsius caritas ſ̄m suum esse ẽ ꝑtm̃ mortale et tanto grauius quanto ꝑsona cui maledicimus magis ꝑmanere et referetur tenemur vñ leuitici xix qui maledixerit ſ̄o suo ꝑ et mō morte moriat̃ ꝺ hoc dicit̃ ꝺ ꝺ maledcōis ꝓlatio ee ꝑtm̃ venale vl ꝑ ꝑuitate mali q̃ ꝺ alterius maledicēdo ꝺ ꝑtā vl etiā ꝑter affectū ei⁹ q̃ ꝑsert maledcōis vā ꝺ ex leui motu vl excludo a fruitione dei ſ̄ ꝑtā q̃ ꝑtā vox ꝺ male dicē ex affectu pensāt ut ſ̄ dictū ẽ et ꝑ hoc patet responsio ad obiecta

Ad 4m ſ̄ dr̃ vī q̃ maledcō sit q̃dā ꝑtm̃ quia detracto maledcō cum vī ee plasphemia q̃dā ut ḥē ꝑ illud q̃ ꝺ canonica ꝺ

q̄ ꝛm michahel archangelꝰ cū
dyabolo disputans alter cāret
de moysi corpe no⁹ audiuit
dicū sferre blasphemie sed
dixit ihc increpet te dñs
ista blasphemia aut⁹ ē duplex
primū quidē detracto q̄ maledco
ē duplex detractor ¶ Quidā
dicūt detractor ē q̄ fingit sup
dicte de⁹ maledco ē p̄ter ho
minibꝫ sicut dicit ista crisostom⁹
sup matheū Qui dicit male
dicit ei⁹ deū ꝛ dñm cuius ꝛ oia pcē
sunt nisi ab hoc differt q̄
maledco ē duplex q̄ detracto
¶ Ca primū sic ¶ Ille
qui maledicit causat malū
suo deo ille aut q̄ detrahit
peccat ergo malū in deū ergo
ē peccatū mortale q̄ detrahit
maledicit q̄ detrahit
ergo ē q̄ detractio non pt̄ esse
sine maledco aut sit inde male
ut ep̄us dicit ꝓpter q̄ grauior est
detracto quā maledco ¶ Sed
ad ꝛm dicendū q̄ sicut dictū ē
primo habundat
duplex malū culpe ꝛ pene
habet aut culpe peccatū ut
patet ostensū ē unde dicit malū
culpe peccatū quod dicit malū
pene dicimus sicut dictū est
¶ Ad secundū dicendū q̄ assurro
ne ꝛ detractore ꝛ cet detractor
primo dicit malū culpe ꝛ
ad maledictū putat nullo
modo primo dicit malū pene
no aut malū culpe nisi forte
sub hac pene non tñ eodem
modo dicendū ad ꝓpositum q̄ ira
primo dicit malū culpe
scilicet emendatio p maledictū
sibi dicti malū pene vel causabit
p modum ꝓprij vel optatio ꝓpria
aut emendatio culpe primo ꝛ
per accidens aliquā nocumentum ex
hoc ꝓpinquo nisi dicendum aut ꝛ
nocumentum dicere quod nocumentum
desiderii cetera patent ¶ Ad
tractatum sicut generi huius cui
quod maledicto simpliciter desi
derium ꝛ quod maledicto
simpliciter desiderium ꝛ
mum expressum habet maledictum vel q̄
sit p modum ꝓprij habet cau
sam rationis principaliter detractionis quia
quasi de genere fame vel ho
nore sicut dictum est ad tertium quod
addit desiderium fame vel ho
nore sicut dictum est quod accipi
dum sit secundum ea quae pertinet
ad rationem honoris vitiosum pertinet
ad alia per accidens quia desiderium
dicta vitia vel augeat vel minu
ere ¶ Ad primum igitur dicendum q̄ male
dictio creaturę dupliciter creatam
et redundat in deum primo quidem
sicut in rationem placentem non autem
maledictio creatam propter culpam
cadit ratione detractionis ¶ Ad
secundum dicendum q̄ sicut dictum est maledictio
vno modo includit desiderium
mali vnde si ille qui maledicit
velit malum occisionis alterius desi
derio non dicit absolutum dispu
tatum quatuor alterum exterior dispu
addunt voluntatem ¶ Ad tertium
dicendum ratione illa procedit de maledictione
secundum quod portat ꝓpinquum

Quantum considerandum est
de petitis quę fiunt tra
voluntatem quantum
primo de fraudulenta quę commit
titur in emptionibus et venditionibus
secundo de usura quę fit in mutuis tra
actibus in quibus datur aliquid spectans ad
iustitiam aut rapina vel furtum
¶ Circa primum quidem oritur dubium
utrum liceat alicui vendere plus quam va
leat secundo de iusta venditione
et ptio rei venditę tertio utrum
teneatur venditor dicere vitium in
venditę quarto utrum liceat alicui
negotiando plus vendere quam
emerit sic

Ad primum sic proceditur videtur quod
aliquis possit vendere di
cere plus quam valeat iusto pretio
quantumcunque sit magnum
lucrum quod ex hoc aliquis accipiat
eas licitum est emptori et ven
ditori ut se invicem decipiat quod

quide sit d quatu vendito
plg uendit re ꝙ valeat ep
tor aud mg quod vr q lu
tide q dē vendat re plg q
valeat ℣ illud q ordg e
qe vī ee nāle 2 no ee prim
si sit aug 2 refart vīj de tri
mtate ductu cg dā mim si
it ab orbg acceptatu sib vil
ult eme 2 care vendere d su
cca g ponat qd di pid ꝓ
malid e malid e dicit ꝙ emp
tor 2 cidr ee sfeit g loiat ge
lantd e adꝑ care vendē 2 vi
lig emd quod valeat ℣ no
vī ee illicitu si ep que roe
agā id qd fij deb ep debito
lione stat ℣ si sm plim 2 nono
ethicor d aimcia util req
pesaco di fij sm utilitē qua
g strutg e ille qui bn ficu sus
cepit q quid qm ep red valo
re rei date sic g tnet tm dē
multu re alig mdugz vl ad
p culu euitadu vl alid g mo
do detid q sequedu g oluz m
g tractu emptoꝝ 2 venditoꝝ
alig dare p mald prio qua
valeat ℣ q e qd di ad vij
ova q quipvelit ꝑ ut facad uob
lioeb vob fiente ill si nq vt
re sibi care vendē quod vale
at ℣ ndo ad m q fraude adhibe
as hoc q dq plg usto prio
venda odio ptim e d ep m
alid deapit ꝓ ꝓ rei d dapnd
ppg vndi tulig d lib de offi
ag tollendu e ep relig g tra
lic ep oe medaciu no licita
tor e venditor no q q se lici
tet emptor apponet di aut
fraud defint nud de emp roe
2 vendit roe du loq possig
mo me sm se 2 sm ho ven
dico 2 emptio vī ee mtro
ducta p ff utilitē utriusq du
ss vnq 2 dugz re alicui 2 ego
sic pzz pplim d po politicoz

dē aut p qi utilitē e mtro
ductu no dic ee maig i effua
me vmq quod alicui 2 no dz sm
equalitate rei mē coī g tractg
dsitui q ritutas aut re ꝙ q e
usudhoiē venit me sud hm
prud datu adqd ductu est
mutmsma ut di d ꝙ ethicor
et no si vl prid excedat q
tractē valor rei vd eq si res
excedat prid tollē equali-
tas io care vendē d vilig
emē re quod valeat e sm se
illatu ℣ oo possig loqui de
empcoe 2 venditoe sm q p
actū cedit d utilitate vnq
2 detimetu alicui puta no dē
multu mdugz re hre aliqua
aligl edi si ea careat 2 tlo
rau usu prud erit ut no sēt
reppriaā ad re ꝙ vendi si ad
dapnū qd vendi ep venditoe
ret 2 licite poterit adꝑ vēdi
plg quod valeat sm se quānis
no vēdā plg quod valeat hmdi
prud d quē mlto punē ep
re alicui qua accepit ille vō
q vendit no dapnificā care
to re i alio dz cd sup uendē q
utilitas q alicui accrescit no e
q venditoe vendē tm si ep q doe
emē tm q aut dz vendē de altoi
qd no e sud lig possit ei vē
dē dapnū qd pati ille tm q ep
re alicui acceptat mlto pua
pte ꝑ dā sponte adꝑ vendenti
sup erogatē qd pnet ad eiq
lionestate ℣ ad p̄m q ꝙ dq m
q sic sup ductu e lex hmana
ꝑhō dā d q mlti st a vtute
defectib no aut dā sol vtu
osis 2 io lex hmana no p
plibē q q e q vtute si ei suf
ficit ut plibeat ea g destruit
hōm q virtu alia vō habeat
si licita no q ea arbet si q
ea no pnit sic g tabz quasi
licitu pena no d duct si alicui
fraude vēditor re sua

vedat ad emptor vlig emat
nl sit mmig expssa qd tue et
lege quam cogit ad restitu
endu puta si aquis sit decepta
alt dmm dia ustipcy qtitē
Si lex dicat nl deputet di
mittit qđ sit vtuti qđ dicat vn
sm dicat lege illicitu qđ
si. empcoe a vdcoe no sit
equitas ustrae obsnata a te
c. q pcy si eq ppe sde ei q dap
mfcatq e si sit nobile dapnu
qđ ro dico qđ ustio p cui red
qnip no e puta lie detriatu
sm magos quadā exstiatoe q
sit sta q modica addico vl
immico no vi tollē equalite
ustrae Ad rm dm q sit au
dustig ibid dt mmig ille vlse
sm dicendo vl alios exprie do
volu velle emē a rare vendē
oibg id credidit ee qe si qđ
re vā viciū e pt q sqz adipis
ci quodmod ustrae q quare re
sistit a vidit a post ep de qđa
qu modicū p cui de quoda
libro Inter ignoratia postu
lati ustre ptiu dcit vn p
q illud de facilitu no ē ne sz
vicij sed o qe e multū q pt latā
via vicios dcitur Ad rm dm
q dustia q mūtia q sideratē
pūt equalitas rei sz amicā
lutil q sideratē equalitas utilita
tis reg pcipiendo sz sm utilitē
pcipiendi empcoe vero sm eq
litatē rei
Ad rm sic pcē vi q vendico
no redda dū sta a illicita
Inter defm rei vdite mg end
cēa sue pensadū in re quā rei
pcē bat sz p defm pcē sbat
no vi reddi vdico rei illicita pu
ta argētu vl aurū alicui mūdi p
vbo qđ erat utile ē ad omē hu
manos usus ad quos nece
arium est argentū a aurū
puta ad vasa et alia huiusmodi
Ergo milto nimg erit illicitū
Si sit vdcoe defectg a alius
defectg ex parte rei q e sm
quatitē maioē vl ustrae gri
dū q d eq litē q sistit q turas
aut p mesura q nosci a chen
sue huc red q dicit homue
mut no sue detriate si dubi
mandes a dubi minores uti p
plm dr o et hi q no pt eu
trad defectg ex parte rei vendte
a uta vi p sm ho vendico no
redda illicita Ad defectū
rei pt et si ei ignot q tas de est
si ad qualitē rei q nosci da
regri mag sua q pleriq
vdit oibg de est q no reddē
vdico illicita pr rei defectū
Si q e ad ambrosg dt a libro
de offic a auistrie manifesta
e q a vero no declinare vrs
dcat homd nr dapnd iusto
affirmā quēq nr alig dapno a
nētē rei sue Rn dm q
cta re q vendi duc defectg
q sideral pt vtig quod sm
spēs rei a hui quide defectu
si vdito q nosci at re qua
vendit fraude q mittit di ven
dico vn vendico illicita vel
di a hoc e qđ di q quos da
ysa. Argētu tuū vsui e
storia vnū tuū mutuo
e aq qđ em p mutuo e pati
defectū qualitū ad spēm q ad
defectg e sm q tractat q p me
sura q nosci a ro si ho stret
lita defectū mā d vendendo
fraude q mittit re illicita ve
dico Vn di deut. xxv no
habeb in sacculo duas pondā
maiā a mg nec erit in domo tua
modus maior a minor a pqua
subdi ab homia em dns eu
qui facit hoc a abusā oēs
iustitiā Si q defectg e ex parte
qualitē puta si aq qđ al defm

LXXVI

vendat qi sanu qd si qs scie
ter fecit fraude q mittit in
vendito vñde illicita vdico
z d oib q taliby no solui d ds
petat dupl vdicoe faci
endo si eciã ad restituendũ te
nẽ Vnde eo ignorate ds pdic
toꝝ de ptibꝰ vre vditꝰ
fuit vditor quid no pstat
qn fuit dupl mãt no ty ei q
opa d dupla ut ep sup dic
tꝫ pz tenẽ ty ad dq notifi
cad pcem dap mr q pe sac
emptoꝝ z qd dictꝰ e de vc
ditoe mlt gedit e ep pte ep
tor Contigit em qm vendi
tore arede re sua ee ming
pnosa qdam ad pces si ipe ad
vdit aur loco aut ala emptꝰ
si d q fuerat d iuste emit z ad
restituendũ te z ad hoc e de de
fectu qlit z quanti Ad pm
q dd q aur z arg ei non
solid cara sue pr utilitate vas
ꝝ q ep ex fabricat d aor
liquãmodo si eciã pr dignitate z
puritate ei de pro z d si aurũ
vl arg ei ab alchimico factũ
vera spes no sit aur z arg
ei e fraudulenta z d iusta ve
dito p tres qd sit d q utilites
aur z arg ei vel sm nãlem
op acoꝝ qnos q no sit aur op
alchimia sophisticato sit q ty
pte letificadi z q ad ea pe
mittãt medicar inuat sitq tq
eciã pt pot d opacoe z q dung
d sua puritate pmaz aur vel tu
q aur sophisticatũ Dicat pal
dam ficã aur vel no cũ
illicito ipm p vdo vende qm
plibꝰ arte utr d q nãlibus
causis ad pducendũ nãles et
vdo efficto sit aut q dr d ms
tinte de q te q arte demonꝫ
sint Ad tertiũ dicendũ q mesura

rei venalium nate e d duplo
lotis ee dupla ppr dubitate
copie z copie rei q ubi res
matis habundat q frequenter ut
ee maioꝝ mesure d uno q
ty loco ad tres ciuitates pricꝫ
detimate q sue iuste mesure
rei venalium pferat q d oib
locoꝝ z rei z eo has mesuraꝝ
pluraꝝ aũte vel q frequentius
d statutas pter id no licet Ad
tertiũ dicendũ q sic aug dr d vi ge
nuite dei pcedit rei venalium
no q sid ex tu sm q ibi ne cu
ipm plerisq vendãt vnq eq
q vnq si mus si q sit ea sm q
res d usu hoiũ venit eo no
d q venditor vl emptor qf
no stat occultare rei vendite q
si pdictas pties liquamꝫ usibꝰ
apta pũ q eq sit fortes z bu
tires z silr d ceteris has q teꝫ
de facili venditor z emptor
ignorare pnt

Ad tertiũ sic pceditur vi q vendito
ri no tenea dicere vicia rei
venditi eidem vendituꝝ emp
tori ad emendũ no teneat vi
ci q iudicio rei q vendit sup
ponẽ Sed ad eid pticet iudicium
z q ignoto rei no q vi q puta
did venditoꝝ si emptor usuo
iudicio deceptꝰ propriam eme
do absq; dolo fen d quis ex
de q dictoꝝ rei Sed stultum
vi q ds fallat id videmus
opacꝫ impedia si si ab via
rei venditi dicꝫ pedit sua
venditoꝝ ut em tulig d libꝰ
de officijs d ducat q d ducte
q ta absurdi q si m iussu
ita pio pducet domu pestile
te vendo q venditor no te
neat dicere vicia rei venditi Ad
tertium dicendum q mesura
rei q hoc ut q ignoret vid
Utrum q ut q ignoret vicia
rei q que vendit si ho no te
neatur q silr dare z vide

dicē de ligys q̄ pticnt ad vsꝰ
q̄ub; nlli debeat dicē fliꝰ
q̄ mlto mg te vēditor vi
cia rei vendite dicē q̄ qsilū
dabo emptoꝛi ℣ Ō si ab tenea
dicē defectū rei vendite ho
nō e ñ ut minuā de prio si
q̄m, diminui de prio cessn vi
cio rei vendite ꝑ dā alius
pū si vēditor deferet truti
nā ad locū u̇ e calstra sūcti
si stat multos posse venē q̄ de
ferāt q̄d si sine ab emētibus
mg prius darēt q̄ hui⁹mod ar
no oꝛ dicē vēditorē ut vi
q̄ pacis roē nr̄ vicia rei ven
dite ℣ Oꝛ q̄ē q̄ ambro dt in
ꝛo de offic⁹ d̄ q̄tūlibḡ vicia
cors q̄ veneūt p̄dī nūlent
ar̄ nīsi manifesta vēdito q̄ub
dubꝫ eptoꝛ tñ sic tut dolī arti
one vacuat ℣ Ad 8m q̄ dat d
cām occasiōis ꝓpter vtl dapn̄i ꝑ
uenīt⁹ q̄ nō sit nām q̄ ho alti
us fert aupilū vl q̄silū ꝓmeb
at ei q̄ teneāt ꝓmodo si ho fo⁹ re
nūm vāq̄ raud dt⁹ ꝓ ut cā ei q̄
sue ꝑda vl cuno pt ei pā ꝑsbue⁹
vēditor aut qui te vēdēdo
ꝓmit ep̄o hoc ꝓpo dat emptoꝛ
dapn̄i vl pticli occasione q̄ pre
vicios⁹ ei offert sic ep̄o eḡ vicio
dapn̄o vl pticlio dare possit
dapn̄o quod si ꝓpt hui⁹mod
vicia rei q̄ vendeda ꝓponit
mō ꝑsit p̄ij ꝑ vō ꝓpt hui⁹
vicia nīl de prio subtrahat
pticlio aut pura si ꝓpt hui⁹
vicia usꝰ rei redda⁹ ꝑ dēbitḡ
vl nopiḡ pura si ab eā ve
dat equū clauditate ꝓ velon
vl runosa dom̄o ꝑ firma vl
alid corrupti sue venenosū
ꝓ bono vēdi si hui⁹mod vicia
sue occultat⁹ que no detegat
erit illicitat⁹ dolosa venditio
a teneā vēditor ad dapn̄i re
q̄pensandos ℣ Ad vlud vicia ſtina
nifestū p̄ū nō eḡ ē monoru
hḡ vl ad usꝰ rei ⁊ si no q̄petat
venditoꝛi p̄tij hoc ē alijs
⁊ si ipse ꝓpter hui⁹mod vicia
subtrahat q̄tū oꝛ de prio
no te⁹ ad magīstratū vicia
rei q̄ forte ꝓpter hui⁹mod vicia
emptoꝛ vellet p̄hḡ subtrahē
de prio quā ecē subtrahēdū
vñ ꝑticte vēditor vtēmp
tionis sue q̄sulē vicia rei re
tinēdo ℣ Ad p̄mū d̄ dō 8m q̄
udicia no pt fieri nī de re ma
nifesta vnq̄q̄lsq̄ em̄ udicat
sm q̄ q̄gnoscit ut dī ꝑmo
ethicoꝝ vīd si vicia rei q̄ ven
denda ꝓpō sūt occulta nisi ꝑ
vēditorē manifestē no suffi
cient⁹ q̄m ti⁹ emptoꝛ udiciū
seqū aut ecē si cent vicia mad
festa ℣ Ad 2m dī dō 8m q̄ no oꝛ q̄
ab⁹ ꝑ pronē vicia rei vēdende
p̄mdiat q̄ si ꝑdicēt vicia ep̄o
tenere emptoꝛes ab emēdo ho
ignorarēt alias ḡ dō ecē rei
q̄dā ē bona ⁊ utilis sī nt
ē dō 8m vicia rei ei q̄ ab emēdo
arcēdit qui ꝑ sil⁹ occ⁹ ḡ dicō
ad vtile q̄ pare bonas vl malas
nīl em̄ ꝓhibet re d̄ aḡ⁹ vicios⁹
⁊ multꝰ alijs utile ecē Ad 3m
dō 8m q̄ q̄ub; ho no teneā ꝓpō
od hoc dicē vīe de ligys q̄ pti
net ad vtile tē in d̄ cau⁹ ē
de ligys dicē vtile ē q̄d ep̄o eḡ
facto alīs p̄iculū d̄mēti q̄
detimētū vtile d̄ dicē vīe
re ē d ꝓpō dō ℣ Ad 4m dō 8m
q̄ vicia rei sūt re d ꝓnīs ēe
mōre valore q̄d videat⁹
Oꝛ d cau⁹ ꝓmissō d futuris rēb⁹
ep̄portet ēe mōre valore ꝑ
supuctū negociatoꝛis q̄ ab emē
tib⁹ ignorat⁹ vñ venditoꝛ q̄
vēdit sm̄ p̄iud q̄d ueit non
vī q̄ iustā faciē si q̄d futuꝝ
ē no ep̄ponat Q̄ritur ep̄ponet
vl prio subtrahet ⁊ habita d
nōe ecē vtile q̄ub; absq̄ ꝛo
videat⁹ teneri ep̄o stricte debito

Hic q̄m sic p̄cedit vī q̄ non
liceat negociando aliq̄
carīa vendere quā empta sit

LXXVII

AG
182

dr em rsor sup matheu xpi
ciuis re qpat ut integra rõ
mutata vendendo lucre ille
e mitator qui de teplo dr ei
rñ z ibi dr rassio borg sup illud
psalm qm no qgnou litatu
ra vl negociatores sm alia
lras qd mich e aliud negocia
no mst stricte qpar vtig qpa
re e cariq velle distrahe et
subdit negociatores tlebe
leat dnõ de teplo sm geri
de teplo nõ ppter aliqd pcm
q tal negociator e pcm
iustitia e qr aliquis re cariq
vendit quo valeat vl vtig
emat ut ep dict pz si ille q
negociando cariq re vedit qr
emerit mte e qr vl vtig emit
quo valeat vl cariq vendat
q ho sm pcto fis no pt p
seo dicit negociatore et tu
ex rope duplr ep ignobili
q losio qr quada pestr fugie
no aut negociatore et sm
dicta ee vr nõ ppter pcm
q negociando aliq vtig emit
e cariq vede e pcm qz qr
qd aug qd dicit sup illud psalm
qm no qgnou litatura negoci
ator aud q acqrit deo p dapno
blasphemat p prays rectime
rñ z peyorat si hec via honi
stur no art q sine hijs vijs
agi pt q negociadi sm se no
e illicitu Ad vndm qr ad me
dicinatore pties gnãtoribq rex
dispsuit aud phã dicit d po
politice dupe rex gnãtor va
quid qr naliter nrãa p quã
si sit gnãtor rex ad rem vl
retrud denarios ppter mal
vite z tlis gnãtor no ppe pties
ad negociatores sm magr ad y
cronomos vel politicos qui
hnt pui de vl domui vl ciuit
de rebq nrijs ad vitã Alia
vo gnãtor sm e vl denarios
ad denarios vl qruitq rei
ad qrenarios no ppr reb nrãb
vite si ppter lucru qr edu si
ser quid negociator ppe vr ad
negociatores ptnt sm plm
pd aut gnãtor laudabil
e qr de structnali rendr qr at
iuste vitupã qr quatu e de se
de structr cupidit lucru q tm
nesat si d finitu tendit rõ
negociator sm se ostendere qd
tpitudine hr d quatu no in
portat de sui roe sine honestate
vl nõn lucru tm qd e negocia
tor is sim si d sui roe no
portet aliq honestu vl nõn
nr tm deportat d sui roe vicio
si vl vtuti quia vn nr phib
lucru ordinari ad aliq sine
nõm vl etia honestu z negocia
tor lucra reddat sue rõi ad
lucru modeate moderatr qr
negociadi qrit ordinat ad
domg sue sustentatoz vl etia
ad subuenie dis mdigentib
vl etia rõi ad q negociator
tenet ppter publica utilit
nesti reb nrãe ad vita pnt
de sint lucru expedit no qr
sine hijs sup e dict labor ro
Ad hm et ad dm qr vm rsponsm
e vt d de negociatore si qr vl
tmm sine dlucro q stituit qd
dr puc vr qm dq re no dmu
tata cariq vendat sic m re
dmeliq mutatd cariq vendat
vr p mu sui labor ac p
qnus z tpm lucru possit lucre
tendi no sic vtig sim si pr
aliu sine nõm vl honestu ut
dictu e Ad vm dm qr no
q dr cariq vendit aliq qua
emerit negociat si solu q ad
hoc emit ut cariq vendat si
aut emat re no ut vendat
si ut teneat n pg modu ppe
aliqua taz ea vede velut no
e negociator qr nec cariq vendit

UNIVERSITÄTSBIBLIOTHEK
GIESSEN

pt em ḡhor licite fuit vl qd v
aliq re meliorauit vl qd pn
d rel e mutuo ḡm dubitate
lon vl pt vl pter pericula eu
se expo mit nisi ferendo re de
lord a lord vl ea fis facto
a ḡm hō ner empcio nō vedito
e dubia

Ad 3m dm q rldi
no solid dmz abstinē ab hys q
sup p se mala sic ead ab hys q
hnt ꝑch mali ad quid d negō
ciatōe gim fit tid pter ḡhor
q e ordinata ad lucrū trienn
cuq rldi dm ee q tenet eos ad
etia pter frequētia negociato
nū vicia q difficile e pōt
negociator a pōt labiosū ut
dr etc pōt vt alia ca q nego
ciatio nō ꝓficiat amꝫ scīs ibq
curr rp gnīs a ꝑsonis ibq ꝑsis ut
vn aplo dr p ad ffi n nō co
mittat deo ꝓficiat si negotys
scīs ibq lucrū sit rlcūq uti pōt
q nūtos q e ordinā ad utilit
vite emēdo vl vendendo

Quēd ḡsideradū e de
ꝑcto usure q q mutuās
i mutuis et etia ḡhor
rēd ḡhor p outr ꝑtm sit accipē
pecuniā d ꝑcūtu p pecūd mu
tuata qd e accipē usura 2o
utr lucrat p eōd q q cuq utilit
accipē q d rep pensatoē mu
tui p outr aliquid restituere
tenēt id qd de pecunia usu
rāria iusto lucro e lucrat q outr
lucrat accipē mutuo pecunia
subiusta

Ad p̄m sic prēmi q accipē
usura p pecūd mutuata
no sit ꝑtm n hō pecat ex
hō q q cuq e p̄m p pōt si quis de
se ipo dicit lucrū xpo ego ve
nio nō reo usurā ex eo q ille
sp pecunia mutuata q non
e ꝑtm accipē usurā pmu
tuo pecuniā Ps d psalmo
le p dnō q habēb duas q tapēm
p hibet si d lege dnā q accipē
usura p̄m d deut o pōit non
fenerabit frem tuo ad usuram
pecuniā ner fruges ner q̄libz
alia re q̄ alicui accipē q d pōt e ex
i pmu re p̄mitt p lege ser
vata p̄m illud deutro pōnit
verabit gentibus multis re accipē a
nō ḡm accipies q accipē u
suram nō e ꝑtm Ps d rebz
q̄ quāmḡ determinād iusticia p̄t
ex ꝑtm similes sīm eas q̄ accipē
usuras accipē q q vi nō ex illi
citis Ps ꝑter mittē q̄ filia no
obligat ad ꝑtm si luce vt
alia q̄ filia pōt dare mutuū
nr m̄ p̄ anteos q accipē usura
nō e ꝑtm Ps tri pecunia
accipē p eo q̄d quis facē no
tenē nō vī ee q̄ m̄ si ꝑtm si
nō d quolibz rau tenē pecunia
hns ea p̄ d mutuē q alicui
aliqd p mutuo accipē p d

Ps argentū monetatū ad vasa
formand nō dr spe q̄ libz accipē
p d q vas argenteus accomo dat
q eād libz accipē p d p mu
tuo argenti monetati usura
nō e q d q̄m ex ꝑtm Ps q̄
pp lucrū accipē tē qua ei dnō
rei voluntarie tradit q̄ e qui
accipit mutuū voluntarie trad
usurā q̄ o e q̄ mutuat licite
pt accipē Gz q e q̄d dr ex
od xxii si pecunia mutuū
dederis ppl o meo paupi qui
habitat tecum nō urgebis eū
q̄ exactor nec usurā oppones
Ad od dm p accipē usurā p pe
cunia mutuata e q̄m se dupli
q vendi id qd nō e p q̄d mad
ferte de q̄libz q̄stitū q̄ iusti
ficā Ad q̄ cū dicit scīa dū
e q̄ q̄ res sit q̄d usus e quasi
res q̄ p̄ nō sit vinū q̄ sumit
cōsumēdo ad potū et tritū q̄ su
mit cōsumēdo ad cibū vt ni
talibz nō dr ex hoc sit q̄ pecu
nia usū rei a recipa si cui vtq
gratis usus ex hoc tm̄ gratis res
p̄ter hoc in talibz q̄ pecu

nud tñ ſſet dñs mus ſi ſic ꝙ ſor ſu vellet vendē usū vñi vēnderet cāđ rebus vēn dtā d qđ no a vñ maſſte y dustria pcedrz a ſſdroc dustria q mittit q mutuat vñi dā tritū petēs ſibi dua re ppē ſterilē vñā q̄dē re ſtructa, equal rei alia vō ꝓd usq qđ usura dr qđa vō ſit quor usq no ē ipa rei q ſupio ſit usq dñs ē dḡbi tato nō aut dſſipato rōne m talibꝫ ſtor ſu pr utrūq; gredi pura cū dq̄ tradit alterū dominū dñs reſuato ſibi usu ad aliq̄d tp̄ vl eq̄ſo cū q̄b gredit alicui usū dñs reſer uato aut dño ſibi ꝛ ꝓter ſſor lucrē pt ſſo accipē ꝓd pſu dñs ꝛ pr pcē dñi q̄ modatē ſit pz dḡductē ꝛ lo cator dñs pcūd aut ſm plm d̄ ſo ct̄ſuetē ꝛ dp̄mo po lūte p̄ñr ē dcta ad gñūtē ſtacdas ruta ꝓgn p̄ñr pcūd uſt ē ipa q̄ſumpto ſū diſtri tio ſm qđ ꝛ gñūtēs ē ꝓpter di ꝛ ꝓter ſſor ſm ſe ē illustu pſu pcūd mutuate accipē pcūd q̄đ dr usuđ ꝛ ſic alia d uſte acſſita tenē ſſomo rēſti tuē ita pcūma qua p usura accepit ſſAd p̄m ſo dd̄m q u ſua methaphoīcē accipi ꝓ ſup expreſſe aa bonū ſua tū q ē ꝓpriū tēs volēs q̄ m ſſomē accepit ab eo ꝓp̄ſi dag q̄đ ē ad utilitē mālī no ē ſſAd 2m dd̄m q̄ udeis ꝓ ſſtibus fuit accipē usura a frib⁹ ſuis ſſt udeis ꝓp̄ dā dſſtī q̄ accipē usurā a q̄dā ſſroc ē ſſimp malū debēs m̄ oc ſſom ſſre q̄ ꝓ ꝓ ꝛ ꝛ frēs ꝓpue d ſtatu exalte dñi ad q̄s eo vocā ſm d ꝓſſab abtē dia q̄ ſſ pcūma ſua no dedit ad usura ſſtrectis ꝓ vñi q̄ usura no accepit q̄ aut ab ēmeo usurā acciperet no ſunt eis gſſsu q̄ licitus ſ ꝓmiſſū ad maiḡ malū vita du ne ſſ a udeis dēd tolentibꝫ uſuras accipere ꝓp̄ anādā tu dediti erāt ut ſſē ꝙſſa lu q̄đ aut d ꝓmitt ꝓmitti vena ſſ ctibꝫ milſſ ſſeng ē largē acī ꝓmutuo ſit rem d ꝓ ſſ dr milti no ſa ne grue vendāri ſſ ī no mutuauerit ꝓmitt q̄ſo d ꝓmūd udeis ſſabūdāria de uſuris d eoqua q̄libꝫ q̄ alig mutuē poſſit ſſAd 2m dd̄m q̄đ mutuū no ꝓtē ſſomo ē ro quātū ad ſſor ꝓm mū q̄ſſilia ſi q̄ ſſo lucrū de mutuo no grat ſſor cadit ſſ roc prep ti ꝓ tm dici q̄ſſilū ꝓ ꝓpāroꝛ ad dēd pſſad ſſeoꝛ quī puta ſſad usurā aliqua de lucra ſit ꝛ dilecto dñi eoꝛ ē q̄ſſilū ſſl loquī ſſ l no de ſſpe usurarū lucrī ſi de ſſpe quē pom ſſ dſſoc no ēt dēbēs mutuū dare ſſ q̄đ rudꝫ ſſomo facē ꝓpter ſſeum ſſ ſſ ꝓpter ſſpem dei ſſAd 3m dd̄m q̄ lēges ſſquā dmittit aliqua pcta d ꝓuita ſſr q̄đ ꝛ ſſom d ꝓfectorū d̄ q̄libꝫ milte utilit ē d ꝓ ſedi rent ſi diſſitte ꝓhibent ꝓ me ad q̄ſſibit ſſ no usuras lex ſſquāna grauſſit no q̄ ſſ ſtiano cadē ſſ hm uſtuta ſi nec ꝓpe dicē utilitatē milti vnde d ſſo uere ciuili di q̄ res q̄ſu q̄ſſumūd nec q̄ roc nā li nec q̄ cui li reapuit usuſſtructu ꝛ q̄ſſ natq̄ no ſſcit cadē red usū fruc tu nec q̄ eū poterat ſſ di usū fructu q̄ſſtituit q̄ credēs ſſ usuas ꝛ ꝓſſus roc nā li dutq̄ dr d ꝓnio politice q̄ſuadēa acſſſtio ꝓſumaꝛ ē maḡa ꝓ nāz ſſAd 4m dd̄m q̄ ille

q̃ mutuãe no tẽ rẽ ppetua
cos pt accipẽ eã q̃ ꝑfert
si no dz aplig ep̃ge reppe
rã aut sbi sm eqte usũ
sim a tradãt q̃m mutauit
ow si aplig ep̃it p usu fruc
rei q aliud usũ no hz n̄ q̃sup
cos substãe ep̃it p̃ uidẽ
q̃d no ẽ ruta ẽ dusta ep̃ actio

Ad q̃m dr̃m q̃ usq; pñs vasp
rum argẽtcos no ẽ ꝑpũ cos
q̃ sup̃ cio rio usq; cos pr̃ uen
di lucre seruato dommo rei
usq; aut pñs pcue argẽtee
e distractio pcue d̃ q̃ mũdet
vno lig usũ eã vendẽ ow
ho q̃ aliquis velit eã resti
tuẽs q̃d mutuo debit ꝓcedẽ
tñ ep̃ rãdẽ usq; argẽtcos va
sorũ posse ee mutuãtẽ rãdẽ
usũ vendẽ cos no licet rõsid
pt ee aquis aliq rãdẽ usq; pe
tunie argẽtee ut pñ si quis
gẽtet pcuma sigñficata
ad ostentacos vl ad ponẽd
loco pignor rãdẽ usũ pcue
licet ho vendẽ pt

Ad q̃m dr̃m q̃ dlle qui sat usurã no
sp̃t voluntate dat̃ sed q̃d
uendẽ d̃ q̃ ꝓ uidet pcuã
accipẽ mutuo quã dlle ẽ hz
no vlt sñ usũ mutuãe

Ad dr̃m sit ꝓ vñ q̃ quis
ꝑ pcuã mutuata d̃q̃
aliã d̃ mo dtãe expetẽ poss
vñq; qu sp̃ end licite pt sue
rdepm̃ gsule si q̃s d̃ ap̃m
d̃ pari ep̃ho q̃ pcuma mu
tuat q̃ licitu e ei sup̃ pcu
ma mutuata aliq̃ aliud ꝑ
d̃ ap̃no expetẽ vl ers ep̃ge
ꝑ vñq; ẽ sp̃t tẽ d̃ ꝑ quos d̃ re
liuo ho ne stat d̃q̃ rẽppe
ei qui sibi ꝓuid sent ut d̃
d̃ q̃ ctibuos si le q̃ dcu
d̃ rndãte gstituto pcuma
mutuat ꝓuid sine vñ rẽpu
actio ei debe q̃ ẽ q̃ recipit
tenẽ nãli debito d̃q̃ reppe
rare si no vl ẽ illicitũ obli
gare se ad aliq̃ ad q̃d q̃d ep
nãle uide tẽ q̃ no vl ẽ illi
citũ si ad pcuma alit mu
tuad obligarec d̃ durat d̃q̃
reppesarec

Ad q̃m ẽ q̃d
mũg a maũta ẽ mũg
a lingua rab obsc̃o ut d̃
glosa ysa ẽ dxo m̃ dñs dep
rutit mag fridb ab od mũde
si lus accipẽ fructũ vl ercd
laude ab eo cui ds pcuã
mutuauit q̃ pad roẽ lus
q̃d rndẽ aliud mug rũpe
ẽ ercd vl ẽ q̃ paro dati ad
batu rmutuati ad mutuatũ
si lus pcuã accipẽ ꝑ alia
pcuma data q̃ lus accipẽ
reppesarec aliq̃ mutui ꝑ
pcuã mutuata

Ad q̃m
a se pcuma alienat q̃ ea
mutuãdo dominiũ trãsfert
quod q̃ ea mutuãtor vl artifi
ci q̃ mittit si lus lucrũ accipe
de pcuma q̃ missa mutuatori
vl artifici q̃ lus ercd luas
accipẽ de pcuã mutuata

Ad q̃ pcuma mutuata pe
ho pignꝰ accipẽ rẽ usq; ꝓssit
aliquo pcio vendi sic rõ d
pignorã ager vl dom̃ que
d̃q̃ habuta q̃ lus aliq̃ lucrũ
sue de pcuã mutuata

Ad q̃m
q̃ dr̃ q̃ d̃q̃ ercd
vendit rei suã roẽ mutuã
a vno lig emit q̃d e alterũ vl
ercd ꝑ dilatõe pcuã augẽs
vl ꝑ detrectacoe d̃minuit
pr̃ q̃ hodie vñ d̃q̃ rẽppesa
sit q̃ ꝑ mutuo pcuã ho
aut no mauult appet illi
citũ q̃ vñ licitũ ee d̃q̃
q̃modũ de pcuã mutua
ta expetẽ vl ercd ep̃ge

Ad q̃ ẽ q̃d ezech̃ povm dr̃
nit ea q̃ ad usũ vnius re
q̃rũt si usurã z sup̃flua

budabat no recepit ¶ Ho
ddm q ſm plm d mi eth
oc illud p pcuā habet
cuq pcuā pt pcuā men
ſuā ri io ſic ſ ati pp pcua
mutuata vl quacuq; alia
re q ep po uſu q ſuit pe
cuniā accipit ep pacto ta
nto vl ep pſſo p cat q uſu
cid ut dm e ſta cſ q cuiq;
ep pacto tacita vl ep pſſo
q cuiq; aliud accepit eq pcuā
pcuā meſuari pt ſile
pcuā dc t ſi vo accipiat
aq̄ huiſmodi no q̄ ep ob
nr q̄ ep obligare aliq̄
tenet vl ep pſſa ſ ſic ſtitu
tū dom no pcuat q cuiq
antiqua pcuniā mutuaſſe
liceat poterat aq̄ dom ſtt
accipe nr peyor q̄ doc eſſi
at p q̄ ho q̄ mutuant re q̄
penſare vd cogat q pcuā
no meſurā luc q mutuo
accipe puta benuole cid
z amore de q̄ mutuauit
vl aq̄ huiſmodi ¶ Ad p̄m
q ddm q ille q mutuū dat
pt abſq; pcto d pactu re
ducā cu cō q mutuū accipit
re q̄ pe ſare q; dapni p q̄ ſe
trahi ſi aliq̄ q̄ dz tre ho
cui no e vende uſū pcuniē
ſ dapnū ut ad z pt ſic q
uni pcuā mutuū magi dap
nū cuiq; qua dat d erat ut
accipien mutuū cū ſua u
tilitē dapnū aliq̄ re q̄ pe ſat
re q̄ pe ſare q; vō dapni q̄ d
ſideraē d hoc q de pcuā
no luctā no pt d pactu de
duci q no dz vendē id q̄
no du ſit z pt procedēti mlti
ab habendo ¶ Ad 2m ddm
q re q̄ pe ſare bn ſuū dicā du
ſij pp vno quid mo ep de
bito ut ſtrictē ad q̄ de ep pacto
pacto obligari pt z hoc de
bitū attendi ſ m ſpiritē bn

ſuij q̄ de acceptā z no re q
accipit mutuū pcuniē vl
cuiuſcūq; ſilit rei eq uſq; eſt
eq̄ q ſupio no tē ad plā re
ſtituendū quā mutuo ac
ceptā cū q uſurā d ſi ad
plā reddendū obligat̄ no
tenē aliq̄ ad rēpēdū bn
ficiū ep debito amicitie d q
magiſ q̄ ſidē affectq ep quo
ad ſtū bn ficiū gratū erit quā
quā tuus eq̄ q̄ ſecū z ſtū
debito no q̄ petit cuiuſ obli
gato q quā m diu q nō dat
ut no ſit onerosa re q̄ pe ſato
fiat ¶ Ad 3m ddm q ſi aq̄
ep pcuā mutuata ep̄ petit
vl ep̄ petat q̄ re obligato ex
pacti tanti vl ep pſſi re q̄ pe
ſato muner ab obſequio vl
a lingua rē e ar ſi ep̄ peteret
vl ep̄ petet munū a mau q̄
utrūq; pcuā eſtimare pt uti
d hijs q̄ habet op̄ as ſuas q̄
op̄ mau vl obligua exercet ſi
vō muū ab obſequio vl a lingua
no q̄ ep̄ obligare re ep̄ ſqui
tē ſ ep benuolentia q ſub
eſtimatore pcuniē no cadit lu
cror accipē z retinē z ep̄ pete
¶ Ad 4m ddm q pcuā no
pt vendi z pcuā ap̄ luor.
qua ſit qualitas pcuniē mu
tuate q restituenda dr ubi
ad p̄ e ep̄ ſqui dū d ep̄ petendū
n benuolentie affectq ſ ſub
eſtimatore pcuniē no cadit ep̄
quo pt z petē ſpontanea mu
tuanti z repugnat aut ei ob
ligato ad mutuū d pgere mu
tuandū q̄ tenet ſ obligatio
pcuniē eſtimari poſſit rō lu
cri mutuādi vnū ad ap̄ aliud
mutuāde no aut ligat eū obli
gare ad mutuū i poſterū
faciendū ¶ Ad 4m ddm q̄ e
q̄ mutuat pcuniā in ſtrut
dominiū pcuniē deū tui
mutuat dr e tui pcuniē
mutuā ſub ſuo pculo tenet
eā dare tē re gere re ſtituē dū
no dz ap̄ligi ep̄ige ille qui

LXXVII

possessio eos ḡ̃ a q̃b̃ fuerit
accepte usue q̃ forte plus
vm̃ q̃ ad usue quas debent
sc̃i papi q̃ vendant possessio
nes & eas p̃ia restituat sz̃
sm̃ quadrãt usue accepte
Ad 2m̃ dm̃ q̃ illud ad acti
de pecunia usuraria debet q̃s
accipienti p̃r pecunia usura
ria data sic ꝑ̃t eas & sic me
tale sc̃ipter suã dñationa
sic ꝑ̃ter eas p̃ximo suo pec
cant sz̃ dr̃e accepta de pecu
nia usuraria quã dñs pe
cunia usuraria

Ad 2m̃ sic predicãt vidẽ q̃ no
liceat pecunia accipe
mutuo sub usura data cui
aplz ad rõ 1o q̃ dictum fuit
morte no solui & factum pia
ẽ̃ria qui q̃ercunt sanctuz
sibi q̃ accipit pecunia sub
usura mutuo q̃sentit usurario
dño suo peccato & pbz ei occasiõ
peccandi q̃ ẽ̃ria ipe peccat
nõ p̃ullo q̃modo tpali dz̃ ab
stinere quatuor occasiõ pbe
peccandi ho cum placet ad rõz
sradali actui q̃ semp est
prõm ut supra dictum ẽ sibi
q̃ petit mutuo abusurario
dño esse data ei occasiõ per
candi q̃ p̃ullo q̃modo tpali
excusãt nõ mor vide
ce necessãe quã deponere di
pecunia sua apud usura
rium quã mutuo accipe di
ab ipo sz̃ deponẽ pecunia
apud usurarium vide dño
illicitum sit q̃ illicitum ẽ̃t de
ponẽ gladium apud furiosum
vel vinum q̃ mutuo furioso
seu ebrio q̃ noceat sibi
tum ẽ accipe mutuo ab usu
rario sz̃ q̃ ille q̃ dat ista pa
ti non peccat sm̃ philm & q
etiam ex iustitia no est
media me duo vicia ut ibi

di usuram q̃ peccat & quatuo
sanat dui stricti accipienti
mutuo sub usura & ille q̃
accipit mutuo sub usura
no peccat Ad 2dm̃ dm̃ q̃ in
duce hoc ad peccandum no
licz in uti pto alicui ad bonum
finem & q̃ deq uti debz̃ pos
ad aliquid bonum ꝑ quod licz
eni malo eligit aliquis bonum
ut dñs dechetrdion ardeo
augi puplicole q̃cti vtz̃
liceat uti iudaeis eis q̃ ꝑ
flos deq deos urat & quo
manifeste peccat eis diuina
reuerentia exhibes undt
q̃ qui uti fide illis q̃ ꝑ flos
deos uitat no ad malum sed ad
bonum no peccato illis se
ꝺeat quo ꝑ demora uitauit
sz̃ pacto bono eis q̃ fide ser
uauit sitm̃ duret eum ad
uitandum ꝑ flos deos praeter
ea ẽ̃ria m̃ pdo dñs & q̃
nullo mo licz duce aliquem ad
mutuandum sub usura licet
tm̃ ab eo qui hoc patiẽ cessate
& usuam exigi mutuum accipe
sub usura ꝓter aliquid bonum
ꝺ̃e subuenire sue mihi sibi
alicui sue ẽ̃ria licz ei q̃ vidit
latronem manifestae bona
q̃ sz̃ q̃ latronem diripiendo
peccat adhuc q̃ no occidat
deo & decem virorum q̃ dixerunt
ad ysmahel noli occidere nos
q̃ habemus thesaurum dñi
ut dicit ꝓ. poli Ad ꝓm̃ q̃
dm̃ q̃ ille q̃ accipit pecuniã
mutuo sub usura no q̃sentit
de peccatum usurariũ sz̃ uti con
uenit placuit ei usuram accepto
sm̃ mutuato q̃ ẽ bona Ad
3m̃ dm̃ q̃ ille q̃ accipit pe
cuniã mutuo sub usurio no
dat usurario occasionem usu
ram accipiendi sm̃ mutuandi ꝑ
aut usurariũ sunt occasiones

petrahi ꝯ malicia cor dissuadeat sibi malum passum ꝯ ꝯ
tre sua no aut actum ꝯ
tre petri sibi mutuum nō tñ sibi
hoc modo sibi malum passum dz
alicui a mutuo petendo desistere
si dubitaret ꝙ huiusmodi pas
sum sibi malum no pueniret ex
hac tm causa vel ignorantia si
ꝯ malicia ¶ Ad ſm dicendum ꝙ
si aliquis committeret peccatum si a
simili ratione non tenetur alicui usu
ram rapere ad hoc dicendum
rapere ut mō proposito pōt u
suram lucrari dz magis pec
tum vitare quam rapere ecce principio
culpe ℣ Si autem aliquis usuram malo
alicui tenetur usuram exigat
peccatum suum committat ut tuto
huius non peccat sicut homi
cida potest ad bonum

¶ Deinde quesitum est de
pribus regulis generalibus ut
sciatur que sint facienda
bonum declinare a malo et de
viis oppositis Circa quod quidem
primo utrum duo precepta sint
circa iustitiam Secundo trium gratis
factis sit specialis precepta Tertio utrum
omissio sit specialis precepta Quarto de
peccatis omissionis ad transgres
sionem actus

¶ Ad primum sic proceditur videtur quod declinare a malo et facere bonum
non sint precepta iustitie Ad hoc
enim virtute pertinet facere bonum
opus et malum vitare ℣ Sed precepta
non cadunt totum quod declinare
a malo et facere bonum non dicitur
posse precepta iustitie quia quedam
alia specialia ¶ Preterea sicut declinare a malo et facere bonum ma
xime pertinent ad iustitiam ita
etiam et alia virtutes ergo videtur quod
non magis precepta sint iustitie quam
alterius virtutis ℣ Sed contra est quod
Augustinus dicit super illud Psalmi declina a malo et fac bonum
Duo sunt in quibus perficitur vita
etterna et palma sicut facit bonum
℣ Sed quibus perficitur vita et
palma videtur declinare a malo
non esse precepta iustitie ¶ Preterea quidquid

uta sit huius quia unum deludit
alium non distinguunt ab in
uicem sed precepta aliorum ℣ Sed
declinare a malo deludit
illorum quia facit bonum nulli
enim videtur facit bonum et malum
quod declinare a malo et facere
bonum non sunt precepta iustitie
℣ Sed contra est Augustinus libro de re
repro et gratia post ad iusti
tiam legis primum declinare a
malo et facere bonum ¶ Respondeo
dicendum quod sicut dictum est de bono et
malo dictum est facere bonum et vitare
malum pertinet ad ordinem virtutis et
hoc non plus pertinet ad iustitiam
non forte iustitia accipiatur pro
omni virtute quemadmodum accepta
hoc modo accepta supra dictum est
ordinem boni communis habere
debitum et ordinem ad legem dum
modo aliquando ℣ Iustitia
autem quedam specialis virtus requirit
bonum sub ratione debiti ad proximum
et sicut hoc ad iustitiam pertinet facere bonum sub ratione
debiti quia patet ad primum et
vitare malum opposito modo quod
notum prius ad iustitiam ut
quale pertinet facere bonum alte
rius ordine ad quem debitum et vitare malum oppositum dicun
tur hec duo precepta iustitie ut
sunt ut quidam eorum respiciat ad ipsum
actum iustitie ¶ Iustitia enim
pertinet equalitate constituere in
rebus quod sibi ad alterum ut ex supra
dictis patet Quia quidem constituere
et constitutum quia dicitur rebus sic
ad alterum proportionatum aliquis
equalitate iustitie faciendo bonum
et reddendo alteri quod ei debet
quantum ad qualitatem iustitie
ad constituendum declinando a ma
lo et numquam peccatum pro
ficere dicitur ¶ Ad primum ergo dicendum quod
bonum et malum dicuntur secundum
sub quadam specialis ratione

LXXVIII

qppam̃ ustitie ꝙ ꝯ duo po
nūt ptēr ustitie ſm aqua
ppā roc̃ bon̄ z mali no aut
altiꝝ dr̄ vtutē modis qr
alie vtutes modales q ſſtut
tra passiōes d quib⁹ bonū
facit ⁊ ꝑuenit ad medm qđ
⁊ declinare ab extīmis ḡia mal
ꝛ dr̄ redit quadm ad alias
vtutes facere bonū z declinare
a malo ꝯ ustitia q ſſtitūit
opa circa ea ⁊ reb exteriorib⁹ in
quib⁹ aliud ⁊ facere ⁊ ſſtituere
z aliud ⁊ facere no rōnabile
Ad 1m dr̄m q declinare a ma
lo ſm q pō ꝑtīnet ad ustitiam no d
portat negatōem pure q đ
⁊ no facere malū ho⁹ cui no
nē palmā ſ ſolū vitat pcm
ꝓportat ad motū voluntatis
repudiat malū ut tale ⁊ ꝯio
declinatio omnis ⁊ ſſtō ⁊ meto
rum ꝓpue q̄ dr̄ đ ꝙ
ut malū faciat z resistit Ad
2m dr̄m q facere bonū ⁊ actꝰ
ꝑfectos ustitie z q ꝑtīnent ad
eos declinare aut a malo ⁊ ſſt
actꝰ ꝑfectos z rada ꝑtīnentes
ad ⁊ quasi ꝑtīnentia ſm q̄ no
ꝑtīnent ad fortitudinē q̄ pleta

Ad 3m ſic ꝓceditur videt tm ſſ
tressio no ſit ꝑcale ꝑtīm
illatum ꝑtī ꝑ ꝓdifficile q̄nis
tm ſſtressio ꝑ dr̄ difficile
ptīdē em ambrosius q ꝑtīm
⁊ tm ſſtressio legis huius q ꝯ
tm ſſtressio no ⁊ ſſtit ꝑcale ꝑtīm
nalē ſed ⁊ excedit ſuum ꝙtīm ſz
tm ſſtressio ⁊ excedit ꝑtīm quia
ꝑtīm ⁊ dictū vel factū ad gra
tiam ꝙ legē dei uel ꝓ aug⁹
ꝑtīm gratia fausti tm ſſtressio
⁊ cētia ꝙ nāz vel ꝙſuetudinē
q tm ſſtressio no ⁊ ſſtit ꝓcale ꝑtīm
nalē ſed ⁊ excedit ſubsit dec
ptēr đ quae dui ꝙtīm ſz ꝑtīm
tm ſſtressionis ſit excedit ad ou
uicia capitalia z cētia ad pcta
cordis oris z opis ꝙ tm ſſtres
ſio no ⁊ ſſtit ꝑcale ꝑtīm ſz
⁊ ⁊ opponit ꝑcali vtuti ſz
ustitie Ad 1m dr̄m q no tm
gressiōes a cōporalibus motib⁹
ad morales actꝰ quātū ⁊ di
cunt aliqs ſm cor pale motū
tm ſſtredi ⁊ eo q tm ſſtrebit
tm ſibi ꝓpriū tm aut ꝑtīnet
ho ut ultra no tm ſtat d mo
ralibus q ꝑceptū negatīm ⁊ ꝯio
tm ſſtressio ꝙ dr̄ ex eo q ꝑtīm
agit a q ꝙ ceptū negatīm
qđ quidē mal ꝑtīm ⁊ ⁊ odib⁹
ſceb⁹ ꝑtōr⁹ q ꝓ qualibet
ꝑtīm ꝑtō mortis ho tm ſſtre
ſſio ꝙ dr̄ aliqs ceptū dūmodo
ſit actuale ⁊ ſor ſit ſm hāc
ſpēm ⁊ roc̃ q ⁊ ⁊ ceptū
ne unū ſit ⁊ ꝑcale ꝑtīm ⁊
duo vno mō quidē ſm q oppo
ad qđ ꝑtōr⁹ opponit aliqs
virtutib⁹ ſic ⁊ ad ad ꝙtīm
roc̃ ustitia legalis ꝑtīmetat
tendē debitū ceptū gratia ad
ꝙtīm roc̃ tm ſſtressionis ꝑtīm
attendē gratiā ceptū ꝑtīm ad 4m
ſm q̄ distinguit ab omissione
que gratiā ceptō quo Ad
5m dr̄m q ſic ustitia
legalis ⁊ oib⁹ virtutib⁹ subiecto ꝯio
mātur ita etiā iustitia legalis
⁊ mātur de ꝑtīm ⁊ ho⁹ ꝑtīm
dissimit ambrosius ſz ſm iusti
roc̃ ustitie legalis Ad 6m
dr̄m q virtutes ⁊ ⁊ ꝑceptū
ceptū legis nāl⁹ ꝙſuetudo
etia honesta ⁊ ⁊ ceptū
quia aug⁹ dr̄ d ceptō de ꝑcio
mo sabbati mob⁹ ꝑtīm dei ꝓ lege
habendā ⁊ ꝯio tm peccatū q
tm ſſtressio ꝑ ⁊ ⁊ ꝙſuē ne
honestā q dr̄ virtutes roc̃ nāle
Ad 7m dr̄m q oēs emātes ſſ
ptōr⁹ ꝓnt ⁊ tm ſſtressione
ho ſm ꝑtās roc̃ ſ ſm quādā
ſpēm roc̃ ut dictū ⁊ ꝑtīm
in omissos ꝯio a tm ſſtressio
distinguit

LXXVIII

ded debitato no fuit omissio
si omissioib ea vñ dñm q̄ o-
missio dupt et deputari ab
culpa qñ fuit q̄ opandi tri
p̄tas p̄decte ep̄o qua omissio
pfecuad reddi uolut aia ad
dñm dñi q̄ omissio dicte opp̄o
ustiae ut dictu e no em o
missio bonde vñ ñ sb roe debiti
qđ plice ad iustiā ad plā aut re
p̄ri ad actu vtutis meritorū q̄
ad demeritū culpe q̄ bonde
ep̄o integra ea malū aude ep̄o
gulalibz de festibz z̄io ad iustiae
meritū reqrit actū no aut ad o
missiones

Ad xm sic p̄cedit vi q̄ p̄tm o
missio sit fug qua p̄
catu tñ sgressio delictu em
vi ee qđ de relictu z̄ p̄ quid
vi id ee omissio ꝑ delictu de
grauq qua peccatu tñ sgres
sioñ q̄ maiori ep̄piacde me
rebatur leuitia v. q̄ p̄tm o
missiõe grauq qua p̄tm
tñ sgressio p̄ malo bono
mal̄ malū oppō ut p plm
d duo ctrioꝝ ꝑ facit bonde
oppō omissio e nobilior p̄o
iustiae qua declinare a malo
vel oppō tñ sgressio ut ep̄o sup
dicte p̄ q̄ omissio e fug pec
catu qua tñ sgressio p̄
catu tñ sgressioñs p̄ ee et
venale z̄ mōrle ꝑ peccatu
omissioñs vi ee p̄ mōrle q̄
oppō p̄cepto affirmatiuo q̄ omissio
vi ee fug p̄tm qua sit tñ
gressio p̄ maior pena e ped
dapm ultra redia vsioñs q̄ me
que debē p̄to omissioñs qua
pena ꝑ q̄ debē p̄to tñ
gressioñs ut p̄ sc̄m sup̄ ad
2m ped p̄ oredia culpe et o
grauq e p̄tm omissiõe qua
tñ sgressio ꝑ q̄ qđ facilige
abstinē a malo facie do qua
p̄ple bonū q̄ grauq peccat

qui no abstinet a malo faciendo
qđ e tñ sgredi qua qui no ꝺ
plet bonū qđ e omittere ad tñ
dñm q̄ p̄tm d tm e grauē m
qualiū a vtute distat grieuitas
aut e maior distantia ut dicit d
decio mēte vñ q̄ quid magñ di
stat a suo gñio qua simp̄ a q̄
negatio sit mgis ꝑ distat ab
albo qua simp̄ no albū oe
ens mgis e no albū ꝑ no quic
q̄ malū fieri de aut q̄ tñ sgressio
gñis actu vtutis omissio aut
p̄portat negatiue z̄ ꝑ p̄
catū omissiõe e ꝑ q̄ pena
debita reuocatā no exhibeat
peccatū tñ sgressio ꝑ q̄ue
lia vel qualiscūq; durita eiꝰ
p̄ferat cū maiēstie e q̄ ꝑ
absolute loq̄do tñ sgressio e
fug p̄tm quā omissio lig q̄
omissio possit ee fug aliq
tñ sgressioe ad p̄mū dñm
q̄ debitū qđ supra ꝑ q̄ q̄
omissio q̄ tñ sgrē actu p̄ ee
q̄ omittit aliq de q̄ q̄ p̄tinet ad
deū vel q̄ sc̄m vel q̄ ad quos
ḡceptu deligat ho id qđ facit
dr̄ ꝑ q̄ quada grauitate roe
q̄ maiori eppiacde dñet

Ad 2m dñm q̄ ei qđ e fug bo
oppō z̄ no facē bonū qđ e omitte
z̄ facē malū qđ e tñ sgredi ꝑ
p̄mū q̄ dictoꝝ ex q̄ric quod
p̄portat maiore distantia z̄ io
tñ sgressio ꝑ fug p̄tm ad
3m dñm q̄ p̄ceptū affirmatiuū
p̄cepti affirmatiui tñ sgressio
oppō p̄cepti negatiui z̄ io utrūq;
ꝑ ee accipia d̄ p̄t vtq; p̄tm
mōrle p̄t aud large dici tñ
gressio vl omissio ex eo qđ aliq
fit p̄ter p̄cepta a lia vl ne qua
disponēs ad oppositū ipoꝝ
z̄ utrūq; large accipiendo
p̄t ee p̄tm venale ad 4m
dñm q̄ p̄to tñ sgressioñs rñdz
z̄ ped dapm p̄ausioꝝ a deo

a pena ssq; ꝑ rm ordiata q
usione ad bonū gmūle silr
cria om̃sion no solui debe
pena dagm̃ cria pena ssq
h̃ rmllud agt vij op arbor q
no fuit fructu bonū ep̃de
a dīne mitte ros ꝑ rabie
epoqua predit liq̃ no ꝙeat
epone actuale q̃s oez ad
aq̃s bonū gmutabile

Dm̃ gsiderabue de
pnb̃q potcōnalib̃q
iustic̃ t d̃ vtutib̃ci
ancps ct cta h̃or sut duoq
sideranda ꝓmo q̃ d̃ vtutes
iustic̃ a recta 2o gsiderand
t de singul vtutib̃q iustic̃ d
ne oez.

A ꝓmū sūt ꝓcē vī ꝙ dīn̄
assignet vtutes iustic̃
ancps dulq̃ deu emūt ex
sūt religione pietate gratī
mdicatoz obs̃uatia vīc
Vndicato aut vide q̃ ce
gmutatiē iustic̃ ꝑm quā
illat̃ duntyb̃ vndicta repe
di ut ep̃s sup dict̃ pz no ꝙ
dz pod mē vtutes iustic̃ a
nēpas Q macrob̃q sup̃ sop
nū cyronis pou sept̃ sūt d
nobr̃ cād autūd q̃ ordīd pi
etate religione affectu q̃d
mitate q̃s poluco a tulio p̃
mittūt ꝙ vī d̃ sufficiet emūd
tas ce vtutes iustic̃ adue
tās Q a q̃libꝫ alyb̃ pomd
q̃ ꝓtco iust̃ ꝙ bē dic̃
rū supior̃ d̃ sena rū ulteri
or̃ equitas rū eq̃lud fideq̃
t vitas ꝓ om̃ de q̃ a tulio
no pb̃ rū vitas ꝙ vī d̃ sufi
cient mūasse vtutes iust̃ a
nēpas Q andronicꝫ pipo
tetuq̃ pomt nouē ꝓtco iust̃
ancpas sūt liberalitē dicēd
mitē vndicatiaz eucpiomo
sid cusped eubastia sūtate
bonā gmutatoez ꝙ ꝙ post

tiaz eq̃q̃ubq̃ cria tulio ma
nifēste no pomt rū vindicta
tuā ꝙ vī d̃ sufficiet emūa
sse Q a q̃b̃ d̃q̃ ethicoz pot
epikeya iust̃ adductū de q̃
d̃ illud prim̃ ꝓpa assignatoꝝ
vī enero ce fra ꝙ d̃ suffi
cient sūt emūate vtutes iust̃
ne ancpes Q ndo q̃dm q̃ d̃
tutib̃q̃ adductū actu pti
vtuti suo sūt gsiderada ꝓ
quid q̃d vtutes ille d̃q̃ ad
pn̄ li vtute q̃ant 2o q̃d d̃q̃
deficiat a pfecta roc ipius q̃
vo iust̃ ce ad alteꝝ ut ep̃s
dict̃ pz ꝛc̃b vtutes q̃ ad alteꝝ
sūt pnē roc q̃ntie iustic̃ a
nect̃ 2o vo iustic̃ q̃sistit
d̃ hoc q̃ alti reddā q̃d ei de
bē ꝑm equalitē ut ep̃s sup̃
dict̃ pz dur̄ ꝙ d̃q̃ vnūq̃ ad
alteꝝ ep̃no a roc iustic̃
defert vno quide no d̃q̃tū
defert a roc eq̃lis 100 d̃q̃
defert a roc debit̃ sūt em̃
quedā vtutes q̃ debitū quod
alteri reddut ꝛc̃ no pnē red
dē eq̃le a ꝓmo quide q̃ q̃
ab hoīe reddī deo debitū ē nō
tm̄ ꝑt ce eq̃le ut sit̃ tm̄ ei ho
reddat q̃ tūdē ꝑm illud ꝓsal
q̃ retribuā dno ꝓ oībꝰ que
retribuit mihi a ꝑm hoc aduert̃
iustic̃ religio q̃ ut tulio
dicit supior̃ rōnē dā nīc quā
dmāz vocat cura ceri oīa
ꝑ vl cultū asserit 2o penūlq̃
no ꝑt ꝑm eq̃litatē re q̃pen
sari q̃d eiꝰ debē uti ꝓ plūm
d̃ quo ethic̃ ar adductū iustic̃
pietas ꝑ quā ut tulio dicit
aguē uit̃ iust̃ patrieq̃ lic
nuolis officiū a diligēte cti
būt cultꝰ 3o no ꝑt eq̃le pmiū
re q̃pensari ali hoīe vtuti
uī ꝓ plūm d̃ eo ethic̃ ar ad
uert̃ iustic̃ obseruātia ꝑ q̃

ut tulig dicit hoc ꝯ dq dict
mtate ꝯ pcedentꝯ quoda cul
tu dolꝯ dicta ¶ Arroc
ꝝ debitꝫ iustic de fertq pt
attendi ſm dd ꝯ du ꝑ debitu
ſm morale ꝛ legale vm ꝛ plg
h vim etſi ſm ho du ꝑ mutu
aſſignat de bitu quid legale
ꝯ ad qd quid redde bñ ad
aſtrigi lege ꝛ tle debitu ꝑ
attendit iuſtia q ꝯ ꝑ mtg
debitu aut moale ꝯ qd dd
dr ep honestate vtut ꝯ qr de
bitu neitate ꝑdit ꝛo tle
debitu hꝫ duplice gradu pd
mo ꝯ ſic ꝛ ſm ut ſh ꝯ hone
stas mor gñari no poſſit ꝛ
ho hꝫ plg de roc debitꝫ ꝛ pt
ho debitu attendi ep ꝑte rpig
debentꝫ ꝛ ad hor debitu ptz
ut hꝰ tlez ſc ep hibeat alid
dnd ꝛ fiat ꝑ quod ꝯ rta ad
uſti iuſtic vtutꝫ ꝑ qua ut
tulig dicit d mutatiõ ſt ea q
fuit d fuerut d futa ſunt pt
tenda attendi ep ꝑte ei gtu de
bꝫ put ſtz dd re ggpe ſat deu
ſm ea q ſcat gñti quid m
bond ꝛ aduſti iuſtic gra
dꝫ ut tulig dicit amicꝫ
ꝛ offitorꝫ alig medioꝝ re
mu neradi voluntas gtme
alig ¶ Rm vd d mal ꝛ adu
ſti iuſtic vindicato ꝑ qua ut
tulig dicit vꝫ ad dutia et
odio q q obſeruatu ꝯ defende
do d ulciſcendo ꝓpulſa
dd vd debitu ꝯ ncat ſ ꝯ hſpio
ad maiore honestate ſm q ꝯ
m honestas q ſuad ꝓ qd dd
debitu attendit libe alitas
affabilitas ſm d altia ꝛ alia
huiuſmodi q tulig ꝓmittit d
ꝓdicta emulatoꝝ q parti
ſm d roc debiti ¶ Ad ſm
q dd m q vindicta q ſit alic
publice ꝓtat ſm ſnam indu
ctꝫ ad iuſticiã q mutiaꝝ

dr vindicta q ꝑ dd ſit ꝓ pio
motu no ſm q lege ſed qua
que a iudice requirꝫ ꝓtect
ad vtute iuſtic adiuuat ¶ Ad
ꝛm dd m q macrobiꝰ vi atte
diſſe ad quas ꝑtes ꝛ tegria
leb iuſtic ſm declinare a malo
ad qd ꝓtinet d nocentia ꝛ fact
bonꝝ ad qd ꝓtinet ſcꝰ alia
quoꝝ duo videl ꝓtinẽ ad
eqlẽ ſm aiam d expiõi q
victu ꝛ gcordia mtg duoꝝ
ꝓtinet ad ſuiores pietas
ad pares ꝛ reciꝓ ad deos
duo vꝰ ad inferiores ſm af
fectꝰ d q tu placet liõa coꝝ
ꝛ quantas ꝑ qua ſubuen
coꝝ defectibꝰ dr em yſidorꝰ
d libro etymoꝝ q quanꝝ di ab
q hꝫ rta hoc amore ꝛ mſe
ricoꝝ affectu vñ quamtas
dr ꝯ qua nob ſic tuen
ꝛ ſm hoc aiciã ſuã put
ordinat ep̃ior hꝫ victu ſc
plus tractꝫ d qor etymoꝝ
ꝑ cend aiciã ſuã ſm q ꝑte
requat affectu ꝑ ut dr ma
ꝰ plꝰ d duo ꝛ nono etymoꝝ ꝛ
ad aiciã ꝓtinet eã ſm dem
nolentia q hꝫ di affectꝰ ꝛ cor
dia ꝛ benifitẽa q hꝫ voca humã
nitas hoc aut tulig ꝓtinet
q ꝓdeꝝ pax hm de roc de
luti ut dictu ꝯ ¶ Ad ꝛm dm
q obiecta d ludi ꝛ obſuadra
quã tulig ponit na pcellẽtibꝰ
ꝑſonis debꝫ et reuerentiã
honorꝫ et obediẽtia q
fides aut ꝑ qua ſunt dicta d
ludi d uenit q gtu ad obſua
nã promiſſoꝝ vitas aut d plg
ſe hꝫ ut ſtra ꝓcedit d ſtã
but no debꝫ ep̃ debuꝝ nat
q d ſeidem nõ ꝯ dꝰ obligatꝰ
d q latide d ſeidit ꝛ ꝓ dꝰ
ſuiori obligãi ut ſ modꝫ
ꝓuideat ſm illud ꝛ ꝓuid
fidel ſeruꝰ ꝛ prudẽs que
h ſtituit dñs ſup familiã
ſuã ꝛ eo a tulio ꝓtinet

1a
108

Dem ḡsiderabus de ꝑ
qui ꝓnibꝫ ꝑcrandꝫ v tu
qtuꝫ ad ꝓnte dicendꝫ
ptiendꝫ ꝓ ḡsiderabus dꝫ reliq
bus 2o de plete 3o de obsuancia
4o de grad 5o de vindicta 6o ḡ
vite 7mo de amicicia 8uo de
liberalitate nono de eupheya de
alys aut hꝫ enumat ꝑsup dicꝫ
e ꝓtꝫ dtractatu de cari te ꝫ de
concordia 2 alys hꝫmodi ꝓtꝫ
ho tractatus de iustitia 2o de bo
gnitate 2 diocesia de legꝫ pos
ta aut dtractatus ꝑ de relig
ta religione vbi ta ḡsiderata
ordinat ꝑmo quid sit ipse reli
gio ꝑ se 2o de actibꝫ eiꝫ 3o
de vitys oppositis Circa ꝑm quꝫ
dicto ꝓ uno religio ḡsistat bus
2 ordine ad deum 2o utrꝫ religio
sit vtꝫ 3o utrꝫ religio sit vna
vtꝫ 4o utrꝫ religio sit specialis
vtꝫ 5o utrꝫ religio sit vtꝫ theo
logica 6o utrꝫ religio sit ꝓfenda
alys vtilibꝫ moralibꝫ 7o utrꝫ
religio hec at. exhortatores acty duo
utrꝫ religio sit cad caritatis

Ad ꝑm sic ꝓcedit videꝫ q religio
non ordinet hoies ꝑ solui ad deum
di em Jacobi 1o religio munda 2
maculata apud deum 2 ꝓter hoc
e visitare pupillos 2 viduas in
tribulatione eoꝝ 2 d macula tu se
custodire ab hoc seculo ꝫ visitare
pupillos 2 viduas dicꝫ simon
ad ꝓpositum q aut dr d macula tu
se custodire ab hoc seculo ꝓtin
ad ordinem quo ordinat hoc dicꝫ se
ꝓ religio non ꝑ solui dr d ordinem
ad deum Sed ꝓ alugd dr d deo de
tribꝫ dei q lata loquendi ḡsue
tudine non d ꝓtꝫ vim cuiꝰ dor
trinꝫ ḡ quibꝫ ꝑ quibꝫ cultꝫ mutu
dinibꝫ dicendi exhibenda religio
non eo vocabulo vita aliquid ad
de cultu diuinꝫ ꝑ vtinam ꝓ ut
videtur dicendi vale ag religiosꝫ
non de cultu dei ꝓ religio
di non ꝑ solui d ordinem ad deum ꝫ ecꝫ

ꝑ aut q tunc ꝑ sub qualitate
qꝫ macrobij ꝑ ordinat vbi
sub specie ya vel auricia Ad
primum ḡ dicendum q dicta emanatio ꝓ
nunciat quedam ꝓtinentia ad ueri
tatem ad ꝓtium de quibꝫ bona
gratuita de qua dicit q de ipsis
dicendum est ꝓ tractatibus de iustitia
quantum ad ea q ꝓtinent ad obser
uanda ꝓbitates ꝓpositi que
ut ipse dicit 2 sunt ad gratum com
politum ad gratos 2 relata
ꝓtinent vbi ad ea q ꝓtinent ad ge
nus ortatum ꝓtinent gratum leges
pomum eutrapelia q bona
gratum q 3m tribus directa
ut supra habitum 2 tractatu de
prudentia 2 vbi dicit de ea q
voluntaria iustificant q sit ex
ꝑ arbitrium ad q iustum 2 ho
nestum quattuor ꝑm leges scꝫ
ta attribuunt aut hec duo ꝓ
dicte ꝑm directori iustitie vbi
ꝑm executori eustibia vbi di
cit bona multa vindicta 2 q te
legio ꝓ de ea dicit q 2 sua
dei famulatus 2 loquitur ꝑm mo
dum q ꝓpriatus dicebat occi
uturus 2c suas 2 ad id reduci
sanctitas ut ꝓ dicꝫ eukay
sta aut 2 id q vbi gratus ꝫ
tulit ꝓut ꝑ vim dictatis
benignitas aut vitis 2c id cui
affectu q ꝓut macrobius vm
2 ysidorus dicit d libo ethiolog
arum q benignus 2 vir ꝓpte
ad beneficiendum patet 2 dulcis
ad eloquium 2 pie andromacha
ꝓut q benignitas 2 hala
ta voluntate beneficio liberali
tas aut ad qualitatem ꝓ
prie vitis Ad ꝫmum dicendum q spi
ritus non adiungit iustitie ꝓ
prie dicta ꝑ sed legalia 2 vitis 2c id
cui ea q dicit 2 eutrapelia

LXXX

pm ordie ad ꝑfic̃ ꝯ ad reli
gionē vī ꝓtā ꝑmā lr̃a
end vt ꝓtā ſiuīg ut aug̃ſt
d ꝑfo de cūīt dei ſeruīd aut
ddemg no ſolū dr oſſ end ꝓfo
mīſſ ſim illud ad q̃ alatar v
ꝓtātar ſſnue ſiuīte vīce q̃
religio ꝑportat end ordīe ad
ꝑpm ad religiosē ptīet
cultū ſi ſīo dī no ſolū dr̃ ꝛo
lere ſi end ꝓfm ſim illud ta
thome cole pcētīg end re
ligio nos ordīat ad ꝑpm
ꝛ no ſolū ad dr̃ ocō ꝛ
ſtatū ſalutī ꝑtīnēs deo ſuſ ſb
lecti nō aut dr̃ religioſi
ſīoco q̃ ſuſ d ſtatu ſalutī ſſn
illi qui q̃ ad votā obſeruādā
ꝛ ad obediēdū ā q̄q ſīoīb⁹ ſe aſ
tringūt q̃ religio nō vī ꝑtā
tāē ordīs ſubiectōs ſīoſ ad dr̃
Ci q̃ c q̃ d tulig dr d ꝛo rethoīde
q̃ religio c q̃ tuico nē ꝛ qua
duaī vōīt cultū ceremoīaſq̄
affert ¶ Ad dm q̃ ſcs iſidor⁹
dr d libro ethīo q̃ religioſi ut
ayt ceſro a religioē appellat⁹
q̃ retractat ꝛ tali⁹ recūgit ea q̄
ad cultū diuīnū ꝑtīnēt q̃ reli
gio vī dr̃ a recūgēdo ea que
ſuſ diuīno cultui q̃ſ hīmoī ſuſ ſe
quēt dcōr de reſoluēda ſīm q̄
ꝓpīū in d ad⁹ dyſcogitā ꝛm ꝑ
uēīa poſſit dſtīgi q̃ſ dr̃ q̃
deo recūgit de lieg q̃ amīſſa q̄
neglīgēt ꝛ ſcs aug̃ſt dr̃ ꝛo de
cūīt dei vl ꝑ dſtīcte religio a
religādo dr̃ enī aug̃ſt d libo
de vā religioē religet nō ere
ligio vīm poſtea deo ſīd aut re
ligio dīcā a frequēti religādo
ſui ep̄ te dr̃ electōe ei⁹ q̃ ne
glīgēt amīſſe ſui dīcā a re
ligioē ꝑpe d ꝑtāt orbē ere
ligio ad dr̃ q̃ em c cui ꝑti
religā d ibeq̄ tali⁹ d dſtīcte
ti ꝑnō ad q̃ mīa electio aſſidue
dīmīſſi dr̃ ſcs d ultīm ſīne que

end neglīgēt ꝑcta do amittq
ꝛ rēdēdo ā vī ſibe ꝓtēſta dr̃ re
ſtituāē debēt ¶ Ad ꝑm ꝓdm
q̃ religio q̃ duplicēt actōs dſſ
dā quid ꝓcēſſ ꝛ dmētōs q̃ elicīt
ꝑ quos ſīoſ ordīnā ad ſolū deū
ſīc ſacrificādo adorādo ꝛ aa ſīgdī
ſoōd aut actꝰ q̃ quos ꝑducīt
mediātibq̄ vtutibq̄ quib⁹ īm
pat ordīnāē coōd duaī re
uēīa q̃ſ vtq̄ ad q̃ ꝑtīnēt
ſīnīſ ꝑpat vtutibq̄ ad q̃s ꝑti
nēt ad q̃ ſuſ ad ſīne ꝛ ſſm ſīo
actꝰ religioſ ꝑ modū īmpy
pōſ ee vīſitare pupillos et
vīduas d tribulacōe q̃s e actꝰ e
licitꝰ a mā d maculatū aut
cuſtodīre ſe ab hoc ſēculo ꝓpa
tūle quid ē religioīe eliciāt
aut ꝓpīe vt actꝰ alīq̄ ſīgdī
vtutīs ¶ Ad ꝛm dm q̃ religio
refert ad ea q̃ exhibēn q̃ſ
natōlīq̄ ſīuāmē expōtēſ nōīe
religioīs nō aut ſſm q̃d religio
ꝑtē dī vū aug̃ſt paȳdan vā
dducta ꝑmittit religio diſtr
ctā nō q̃bꝫ ſꝫ dei cultū ſīne vī
¶ Ad ꝫm dm q̃ ꝑtīnēt ſīuḡ dicā ad
dīm nōīe c q̃ vbi c ꝓpā ꝛ ſpeca
lis ꝛo dominij ibi ſpecialis et
ꝓpā ſtrō ſuſ ſīnīſtrīū e aut
q̃ dominū q̃ſ deo ſīm ꝓpīaȳ ꝛ
ſīne q̃ſ dr̃ voc⁹ q̃ſ ſꝫ q̃ē ora
ferīt ꝛ q̃ſ ſuſ ꝛ d dr̃bq̄ rēbq̄ ob
tīnēt ꝑncipatū ꝛ ſīo ſpecialē ro
ſuituſ ei debē ꝛ tē ſīnīſtrq̄ nōīe
latrīe deſignā apud ſcr̃os
ꝛ ſīo ad religioē ꝓpe ꝑtīnēt
¶ Ad ꝗm dm q̃ colē dr̃q̄ hoc
quoq̄ ſīonīfīcatōe vl recordā
tōe vl ꝑnūtia frequētatīm ꝛ end
aqua q̃ nob ſubiecta ſuſ colī
a nob dīcīt deo eo q̃ colut a
ſtros ꝛ dole ex eo q̃ colut
lora q̃ dſiderat q̃ tm ſpecialē
ſīonor debē deo tā qua ꝑmo
om ꝑnō ex ſpecialē rō cultꝰ
ei debē qua ſcr̃o nōīe dō

Q°

eusebia vl theusebia ug p
aug^m p de ciui^e dei ¶ Ad
q^m dr^m q^d q^uis religiosi di
a pnt q^uer· occ q^d deu colue
sec^a t^n religiosi dicat^r q^d to
ta vita sua debito cultui dede
cat ab mudane negocijs & ab
stractus sit ecc^e q^uer platiui
dicat^r no q^d q^uer plat^r s; qui
q^uer placet tota vita sua de
putat hug mod aut no se sub
trahat hoc p^ter hoc s; p^ter
deu similudapida q^uad^m im
sic angelu dei epc^e pist^m me
sic ppm phm

¶ Ad 2^m sic pc^o vt q^d religio
nis sit vtus ad religionem
p^tinet vt deo reuerentia exhibe
t^r reuerent^a actus tmor^s q^d est
domi ut ep sup dict^m p^z q^d or
ligiono & vtus s; domi p^o ouo
vtus dlib^e ad volunt^e q^d sit vn^s
habit^s q^uerens vl voluntatis s;
sit ductus ad religionis p^fec
tura q^d s; mutuite quia oport^et
q^d religio no sit vtus ¶ Ad
3^m dr^o et thi^t aptitudo vtutu
dest nob a nra vn^a ea q^d p^tinet
ad vtutes sut de dutame nos
nalis & ad religione p^tinet
cerimonia dunt no asserue
t cerimonalia aut ut sup dm
e no sut de dutame nos na
lis q^d religio no e vtus ¶ Ad
4^m q^d e q^d quat^r alijs vtutibus ut
ep^m m^s p^z ¶ Ad 5^m dr^m q^d
sic sup dm e vtus e q^d bonu
facit habite opus et q^d bonu
reddit no tn nat^e e duc^e dei
actu bonu ad vtute p^tinere
q^uasi stude aut q^d reddat de
bitu alicui hoc rone boni q^d
hoc q^d aliq^uis alteri debitu red
dit q^d situi oportune habi
tus q^uandoq^ue q^d hut ordinem ad ipm
q^d do aut ad hoc bon^m p^tinet
sic & mog & spec ut p aug^m
p^z dlibro de nia hom ru q^d
ad religiosos p^tinet red^e
honore debitu deu sic deo
manse stude q^d religio vtus e
¶ Ad 6^m q^d dr^m q^d reuereri
deu e actus tmor^s dom ad
religionem ut p^tinet facit ad
p^r duas relationes vnam
de q^d religio sit id q^d domi
mor^s s; q^d ordinat^r ad ipm sic
ad alios p^xos q^uae cum dona
principalioa d vtutibus moa
ut sup habitum e ¶ Ad 7^m dr^m
q^d quia cria seruus p^t volun
tate dno suo exhibe & ad 8^z
sic d^r nientate vtute debi
tu voluntate reddendo sibi
exhibe deo debita s; iutute
p^t esse actus vtut^s sin q^d hoc
voluntate hoc fiat ¶ Ad 9^m
dr^m q^d de dutame nos na
lis e q^d ho adh faciat ad re
uerentia duas s; q^d ho debita
facit vt e ho no e de du
tame nos nalis s; de q^uarto
uno modo vl q^uadam

¶ Ad 1^m sic pc^o vt q^d reli
gio no sit vna vtus p^r re
ligionem ho ordinat^r ad deu
ut dictum e sin deo aut & acti
p^z & p^sad^t et q^d multa ab
huta q^d salte roe dimit dupl
aut no obstet sufficiat ad hu
sificandu vtutem ut ep sup
dict^m p^z q^d religio no e vna
vtus ¶ Ad vm vtut^s vi^t ee
vnus actus q^uidem diuisibi
lis actus religionis sit aut multi
actus sic colere & sine vouere
orare sacrificare & multa hug mo
d religio no e vna vtus p
adoratio ad religionem p^tinet
s; adoratio alia roe a dulia
hyperdulia & alia sub deo

LXXXI

ad qđ dubitaro dispiciat
vtutro vi qđ religio no sit
vna vtg ¶ Circa q̃ qđ di ad
eplam iiij vng deg vna side
Gz vđ religio p̃tenta fidem
vng dei qđ religio e vna vtg
¶ Ad dm̃ q̃ sic sup dictu
e dictg dispiciend p̃m dubita
tionem obiecti ad religionem at
ptiet explicare reuerentia ad vm
deo sm vna vocem dicen
tis ¶ Ego p̃m̃ p̃ncipium creatorem &
gubnatorem rerum & vm̃ qđ di
cit malach 1° Si ego pr̃ tuus
ubi honor meus p̃r̃ende
re pduce & gubnare rio ma
nifestum e q̃ religio e vna
vtg ¶ Ad p̃m̃ qđ dm̃ q̃z
p̃ncipium huius sui vnus p̃n̄
creatoris & gubernatoris
rio eo vna religio e sui
dulie aut rocis attributo
q̃ritur ad rocis p̃n̄ p̃n̄
q̃ deg pducit ora & gubern
nat sapia volute & pō bo
nitatis sue a quo religio est
vna vtg ¶ Ad xm dm̃ q̃
cob actus ho sunt deo et ro
lit ipm̃ na multg reputat
dei excellentia cui reuen
debē multg aut reputat sb
iectos hoīs q̃ ep̃s sua q̃bzc
obligata ad explendū re
uentia deo & ad hec duo p
tinet oco actg q̃ religio
attribuit q̃ p̃ oco ho ptesta
dulias excellentia & subiectos
suu ad deū vl explendo deo dq̃
ei vl vtg assumendo deo dm̃.
¶ Ad xm dm̃ q̃ ymagines no
no explicāt religiosum multg
sm̃ q̃ se quis q̃ sideratas
hr̃ res q̃ sm̃ q̃ sunt ymagines
ducunt deū & deu honorig aut
q̃ ymagines put ymagines
no q̃ sunt dulie sed latrie d
deq̃ ymagines rio q̃ ymagines
sm̃b̃ oppd explicāt religio
nis cultg no dulie sed latrie
patrie nr̃e vtg religiosi
¶ Ad dm̃ sic pcedi q̃ religio
no sit specialis vtg ab aliis
distincta dicit em aug̃ de ciu
de dei vm sacrificium est
oe opg qđ geri ut sta pacte
deo iungam̃ ¶ Sacrificium p̃tinet
ad religionem q̃ oe opg vtutis
ad religionem p̃tinet & no est
specialis vtg ¶ Ō apls dicit
prima ad cor 7° oia dereliq
dei sante si ad religionem p̃tin
aliqua facē ad dei reuentia
ut sup dictum e q̃ religio
no e specialis vtg ¶ Ō caritas
qua diligit deg no e vtg dis
tincta a caritate q̃ diligit p̃ximū
sic dicit deus deo et pximo honorari
quidē ei qđ e amari q̃
religio q̃ honorat deg no est
deg specialiter distincta ab obsequio
et dulia et pietate quibz ho
norē p̃ximi q̃ no e vtg specia
lis ¶ Circa q̃ qđ pō pb̃ mysti
ab aliis eiusdē partibz distincta
¶ Ad om̃ dm̃ q̃ eni vtg ordinē
ad homem ubi e specialis no hoc
ubi oz esse speciale vtutis homem
aut ad qđ ordinat religio e
explicare deo debitum honorem
honor aut debet deum vel ex
cellentie deo aut q̃ petit sint
excellentia & quatuor ora sm
dsm̃tum tres dicit sm ordinem
processus quod ei debet specialem
honorem sic ergo huiusmodi
demq̃ qđ duplex excellentie p
tinet duplex honor debet
alig aut p̃ncipi alig regi &
alig vni maiestati dicit q̃ religio est
specialis vtg ¶ Ad p̃m̃ q̃ dm̃
q̃ oe opg vtutis debet sacrificium

ptu ordiā ad ꝛuchuria
dei vñ expſor no habē ꝓ re
ligio ſit gñal vtg ſ ꝙ ꝓpet
obg alys vtutib ꝙ ſup dcm
c ¶ Ad ꝛm dr ꝙ dia ſm qđ
dflaz dei ſiut ꝓtmet ad reli
gionē no q̄ ad eliciēt ſi q̄
dpante illa aut ꝓtmet ad
religionē eliciēt que ſm
tos ſiue qđ ꝓtmet ad ꝛeuen
cia dei ¶ Ad ꝛm dr ꝙ obꝫ
amor ꝛ bonū obiectū aut
honor ꝛ reuchē ꝛ alia excellēs
bonitas aut dei ſpēa trea
tuē no aut excellētia bon
tatſ eq ꝛ io caritas qua
diligit deq no ē vtg diſtincta
a caritate qua diligit ꝓ dcā
religio aut qua honorā deq
diſtinguit a vtutib⁹ quib⁹ q̄ ho
norā ꝓ ꝓmā

Ad quintū ſic ꝓcedit vi ꝙ
religio ſit vtg theologica
dicat enī aug⁹ de ciuitate dei
ꝙ deq colit fide ſpe ꝛ caritate
que ſūt vtutes theologice ſi
cultu dei aſſignet ꝓtinet ad re
ligionē ergo religio ē vtg the
ologica ¶ Sed vtg theologica dr
q ſm deū obiecto religio at
ſm deū obiecto qđ ad ſolū
deū ordinat ut dictū ē ergo
religio ē vtg theologica ¶ Sed
vtg vel ē theologica vel intellectual
vel moralis ut ex ſupdictis pz
tranſeundo aut q religio no
ē vtg intellectual q̄ eius ꝓpriū
no attendit ſm q̄ ſpectat ad ꝛa
tionē no ē etiā vtg moral
eq ꝓprie ē tenē mentis ut ſup
ſuperflua ꝛ diminuta no ſint aliqđ
pt ſuperflue deū colē ſm id
quod ꝓhibet diuina ꝛuchuria ergo
altare illud quatuor potentias or
ē ordinatū laude ergo relinquit
q ſit vtg theologica ¶ ſm q ē qđ
pōt ꝓtinere iuſtice q ē vtg moral

¶ Ad dm q ſic dicitur ē reli
gio ē q̄ deo debitū cultū aſ
ſert duo ergo ꝛequirebant ad
rationē quid qđ religio deo
affert ſc cultū ꝛ ergo ſe ſm ꝓmo
dum ſuū ꝛ obiecti ad religionē
¶ Aliud aut ē id cui affert ſc
deq cui cultus exhibē no ea
actus quib⁹ deq colit ꝓprie deus
attingit ſic qui credimus deo ē
credendo deum eſſe iuſtum ꝓpter quod
ſuper dictum ē q deq ē fidei obm
no ſolū d quatū credimus deum
ſed quatū credimus deo aſſentim⁹
aut deo debitū cultū d quatū
actus quibus deq colit⁹ dei reuerentia ſiut puta ſacri
ficia oblationes ꝛ alia huiuſmodi
manifeſtū ē qđ deq no ꝙā
ad vtutē religionis ſic ma
gis obm ſed ſub ꝛatione religio
nis ē vtg theologica eq obm ē
altiſſimū ſub quo cetera ea q ſūt ad fidē
¶ Ad ꝓmū ergo dr q ſemp po ad
vtutē q opā etiā finē ꝓpinquū
uet ꝓximū ad vtutē dpante ea
q ordinā ad finē illū vtutes
aut theologice ſc fides ſpes et
caritas ſm actū etiā deus ſic
etiā ꝓprie obiectū ꝛationis ſuo ꝓpio
rante actu religionis q opā
quedā d ordine ad deū et
no aug⁹ dicit ꝙ deq colit⁹ ꝑ
fidē ſpē ꝛ caritatē ¶ Ad ꝛm dr
q religio ordinat ſpōtē deo
no ſic⁹ obm ſed ſub ꝛatione
¶ Ad ꝫm dr dm q religio no
ē vtg theologica neq̄ intellectual
ſed moralis cū ſit ꝑ iuſtitiā
ꝛ medium accipi inter ea no ſit
inter paſſiones ſed ſm quandā ꝛ
gruitatē inter ea q̄ ſunt ad
deum dico aut eq̄litatē non ab
ſolutē ſed ꝓportionē quia deo no ꝓt tm ꝙ
ꝓhiberi quātū ex debito ſed ſm
quandā q̄ſi decentiā quā ſuſti

LXXX

a duue acceptrico/ superfluu
aut vitiosu q ad duumd tuleru
ptmet ee pt no sit ctra ista
tia quadri sit alias ctra ista
cias pñ q subiq duuq exhibe
cui no dr exhiberi vl qd no
dr vl sim alias ctra tias p
ut no debet

Ad septimu sic pceditur q reli
gio non sit pscripta a ly
vtutibq moralibq ppria em v
tus moral q sistit circa ho q atti
net mem ut i 2o ethicoꝝ sit re
ligio. Dicit enim augustin. mem
usticae q no reddit deo debi
tum sile q religio no e pcor
alyb vtutibq moalib. Ps
ly q hoibq exhiben tato
vr ee aliq laudabiliq hito
magis m dicetu exhibet vide
dr ysa. lviii. frange esurienti
panem tuu si deq no dicat
aliq q ea amplꝰ exhibeat sm d
psalm. dispsit tq mea et tu sp
bonoꝝ meoꝝ no eges q re
ligio vr mq laudabilit aliis
vtutib. p quas hoibq subue
nit. Sed cto adhuc sit ea actꝰ nat
tate tato mq e laudabilis sm d
pa ad cor. vo si eua gelizat
luero no e m ista necessitas m
dabitur. Ad aut e maig debitu
d deor natalis cui q deo mag
me sit debitu q ei ab hoie
exhibe vr q religio sit mq
laudabil inter vtutes huanas
Adhuc e q exodi xxo ponunt x
precepta ad religionem pteneria
taqua propria ordo aut precep
toꝝ ipoꝝ comanda ordini vtuꝝ
q precepta leges dant de actibꝰ
vtutu et religio e propria it
vtutes morales. In oppm dr q
ea q sunt ad finem debitu hoie
ex ordine ipius finis. Sed religio
sum ad quam tato sub me
diu

liod vtutes aut morales ut su
pra dictu est ea q ordinant
deum sic ipsum. Religio aut ma
net ad quem accedit ad deum q
alie virtutes morales d quibꝰ
opa ea q dirigit in mente ordi
nant d honore dei immediate. Re
ligio primet inter alias vtutes
Ad primum q oppm dr q laus vtutis
d voluntate q sistit no aut
possibilitate. Ideo deficit ab
equalitate q e medium iustitie
propter defectu potestatis. no diminuit laude vtutis si no sint de
fectu cupte voluntatis. Ad secm
dm q ly q exhiben alii
propter conutilitate e exhibitio
laudabilior q sit magis d dicte
ri que e utilior. Deo aut no im
pendi aliq propter eiq utilitate
si propter maiestatem aut utilitate
Ad tertium dm q ubi e necessitas tollit
gla sup erogationis no aut ex
cludit meritu vtutis si assit vo
luntas. Et propter hoc rndet

Ad octauum sic pceditur q latria
non habeat adaptationem ad
tiam. Dicit em Io. iiii. Deus spus e et
eos qui adorant eum oportet
veritate adorare. Sed exteriores
actus non pertinet ad spm sed magis
ad corpus. Ergo religio ad quam pertinet
adorare non habet exteriores actus
sed interiores. Ad religionem simul
e de reuentia q honore exhi
bita ei vel ad reuentiam eius
excellentie pertinet. Si igit exhibeat
q illi ad quem pertinet aliq
ea q exhibita non oportuerit
habita q videat ad indigentia
hominis ordinari vel ad reuentia
ipius creature. Ideo videtur q
non aut. Sed contra te dei q
mandat seneca de ho. q vitupe
quosda qui ydolis exhibebant q exhi
bebant q solent hoibq exhiberi

LXXXI

sūtat/ quo ꝙ dtā vī vno
quid mō mūdicia 2 hmōi
sūt fūtatō ꝙ petit no ſtrū
dī em ayor q̄ ſn rtā ꝙ oo
ꝑportat ſimtātē vñ apud
dnōs ſta dicebā q̄ legibꝫ
erat multa ut violād no de
beret vñ 2 dī alīq̄ ēe ſapo
tud q̄ē legē ſnatu ꝑt
erā ſm hos ḡor no ſto ad
mūdicia ptmē ut dſgat
ſtīs q̄ ſanguē rctg eō q̄ an
tiquitꝰ illi q̄ puſicā volē
bāt ſanguē hoſtie tiſtebā
ut ysidorꝰ dt libꝰ etymolo
yarū utrāq; ſō q̄ petit ut
ſūtat attribuā hybꝫ q̄ dūo
tulerū applicā 2 ita q̄ no ſoꝝ
hoc ſi erā repliā vasa 2
alia hmōi ſtificā dicā
epōr q̄ cultuī dūo applī
cāt mūdicia em nōīa ēſt
adhōr q̄ meno deo applicē
q̄ menb humana d ſnā ep
ō q̄ ꝑ ſterioꝝ rebꝫ dmōi
ſūt illīs rebꝰ epō dmōtio ē
peyor ſordeſcāt ut dſtrū
ep dmōtio ē blūdi oz aut
q̄ meno ab ſſēdoribꝫ abſt
hā adhōr q̄ ſupme rectī
poſſūt quātī 2 ꝙ menb ſn
mūdicia deo applicād no ꝓt
(mad hebreoꝝ vltro & pa
rē ſeḡm ad odbꝫ 2 ſtimo
nyū ſū quibꝫ v nemo vide
bit deū ſimtās erā epōr
adhōr q̄ meno deo applicē
(applicā em ēt ſīr ultro ſimi
2 ꝓmo pnō ſtmōi ar mayo
ime optī d mobilia ēe (vīd
dicebāt aplī ad rō viij rctg
ſū q̄ nec mors nec vita
ſepabūt me a cūltate dī ſīr
ꝙ ſūtas dī ꝑ q̄ meno hos
ſe ꝑat 2 ſuos actꝰ applicāt
deo (vñ no dīt a religiōe
ſm̄ ſcām ſſolū roc (Ad

religio dī ſm̄ q̄ exhibet deo
debitū famulatū dīnis que
ꝑtinet ſpēāt ad cultū dīnū
ſīc ꝙ ſatisfīēs oblacoibꝫ 2
alijs ſmūdmōd ſūtas aut dī
ſm̄ q̄ homo no ſolū hī ſīa ad
vtutū opa refert d deū vt
ſm̄ q̄ ꝙ ſe dispōit ꝑ bona
ꝙ opa ad cultū dīnū ꝑtīne
rā (Ad ꝑm ꝙ dḡm ꝙ ſūtas
ē q̄dā ſpēālis vtꝰ ſm̄ cō
rā 2 ſm̄ ꝙ ē ꝙ ad oēs eāde
religiōm dīt aut ꝙ dā gra
tiā ſm̄ ꝙ oēs vtutū actꝰ
ꝑ dīnū ordīnāt d bonō dīnō
mō ſīc̄ mūſtra legāl dicīt
ſpālis vtꝰ q̄ quātū ordīat
oēs vtutū actꝰ d bonō ꝙ ē
(Ad 2m dḡm ꝙ ꝑtās mūdi
cia q̄dā opa ē no ſm̄ vtā ꝙ
ſhabeāt roc ſūtat ſn̄ ſtrā
d deū (vñ dr ꝑa vſmōi ē
dt aut ꝙ d libro de vſmōi ē
ꝙ no ē vſmōi tās ē ſi ꝙ deo
dicāta ē honorā (Ad 3m
dḡm ꝙ ſūtas dīſtricta ē a re
ligiōe ſſt ē raz ꝑ dicta
no ē ꝑ dīat re ſſtōe ſm̄ ut
dictū ē ⁊c

Deīn gſiderādū ē de
actibꝫ religiōſis 2
ꝓmo de actibꝫ vir
tuōſis q̄ſ ſm̄ ꝑ dicta ſūt
ꝑ ordē (ꝙ de actibꝫ exteriō
ribus q̄ſ ſūt 2 alij vtuōſi aut
actꝰ religiōſis vīde ⁊c deuo
tiō 2 oro (ꝓmo ē ꝙ de deuo
tiōe agēdū ē (2o de oro
ne (ꝓmū ꝙ ſtā (Quor ꝙ utr̄ſ
deuotiō ſit actꝰ ſpēāl 2o
utr̄ſ ſit actꝰ religiōſus (3o de
ra deuotiōis (4o de ei⁹ effēu
(Ad ꝙm ſic ꝙ ē vī ꝙ deuotio
no ſit ſpēālis actꝰ q̄ ēm ꝙ
ꝑtīnet ad modū alioꝝ actuū no
vī ⁊c ſpēālis actꝰ (Sed deuotio vī

Quo

ptm̃ ad mo aliord actuũ dr̃em
t palipomon dopo obtulit
vnũsa milia hostiaꝝ 2 laudes
2 holocausta mete deuota q̃ de
uoto no e speciales actꝰ ¶ Ad
spes actꝰ duc̃ d duplex̃ gñlibꝫ ar
tibꝰ ¶ deuoto duem d duplex̃
gñlibꝫ actibꝰ sꝫ d actibꝰ cor pa
tibꝰ 2 etiã d spualibꝰ dr̃em
dd 2 deuote meditãi 2 deuote
gratiarũ actꝰ deuoto no est
speciales actꝰ ¶ Ad 3m of actꝰ spes
les d e appetitꝰ d cognoscitꝰ
vtut ¶ deuoto neutri eoꝝ aut
at̃ utꝰ differenti p singulas ee
actuũ utrusq; pt̃e q̃ sup̃ enũa
te sunt q̃ deuoto no e speciales
actꝰ ¶ 3 q̃ e q actibꝰ merem̃
ut sup̃ habitude ¶ deuotionis
speciale rois mercedis q̃ deuoto
e speciales actꝰ ¶ Ad 4m dr̃em q̃ deuo
no dr̃ a devouendo vn̄ deuoti
dicunt̃ qui se ipos q̃ amo deo de
uouet ut ei se tor̃ subdat ꝓpr
quod olim apud gentiles deuo
ti dicebãt qui se ipos y dol deuo
uebant̃ d morte p sui salute ex
orata sicde duobꝰ decise tutili
ng narrat vn deuotio nr̃ aliud
ee vr̃ quid voluntas pmpte tra
dendi se ad ea q̃ pt̃inet ad dei se
mulatu vn̄ q̃ dr̃ ꝓpr dr̃
q̃ multitudo filiorꝫ isrl obtulit
mente pmptissima dtꝫ deuota
pmaabdno thau d e at q̃ vo
luntas pmpte fiandi q̃d ad dei
cultu pt̃inet e quida speciales
actꝰ vn deuoto e speciales actꝰ
volũtas ¶ Ad 5m dr̃em q̃ mo
uens ꝓpr modu motui mo d
voluntas aut̃ mouet aliaꝝ vicꝫ
aue ad suos actꝰ 2 voluntas fr̃m
q̃d e finis mouet se ipã ad ea
q̃ sunt ad finẽ ut sup̃ habitu e
2 sic in deuoto sit actꝰ volũ
tatis offerẽtis se ipm deo ad cꝫ
cultũ d q̃ e vltꝰ finis q̃ mo
e q̃ deuoto ꝓpr modu studiꝫ

actibꝰ sui sit ipꝰ voluntꝰ tra
ea q̃ sunt ad finẽ sine eoꝝ q̃
sunt aliaꝝ potestatiũ q̃ a vo
luntate mouent̃ ¶ Ad 6m dr̃em
q̃ deuoto duem d duplex̃ gñlibꝫ
actuũ no sit speciales illoꝝ q̃m
si sic mod mouet̃ duem v
lute d motibꝰ motuũ ¶ Ad 7m
dr̃em q̃ deuoto e actꝰ appetitꝰ
ptis aie 2 e q̃d d motꝰ volun
tatis dictus e

Ad 2m sit pr̃e vr̃ q̃ deuoto
no sit actꝰ religiosꝰ deuo
cionis ut dictus e ad hoc ptinet q̃
d deo se tradat̃ si homo aliq̃ sit
p caritate q̃ ut dyonisꝫ dr̃ qo
tra deum nos deus amor ex
pta sua fit no sine eo amatꝰ
sui ipsius ee sꝫ eoꝝ q̃ amat q̃
deuoto magis e actꝰ caritatis q̃
religionis ¶ caritas pr̃dt re
ligionẽ deuoto at vr̃ p̃cedit ca
ritate q̃ caritas d sp̃tum sc̃i
p actũ deuoto vt p pugnit
dnus q̃ e actus mãi q̃ deuo
tio no e actꝰ religionis ¶ Ad
3m religionẽ ho ordinat̃ sp̃
ad deum ut dictus e si deuotio
habeat̃ etiã ad hoc deum ei ad
ee deuoti dicunt̃ subiecti dicunt̃ e deuoti dnō
sunt sic leo papa dicit q̃ un
dei quasi deuoti romani lecti
bꝰ dicuntur no habeꝫ regem
ni cesare q̃ deuoto no e actꝰ
religionis ¶ 3 q̃ e q̃ deuoto
dr̃ a devouendo ut dictus e bi
votũ e actꝰ religionis q̃ et
deuotio ¶ Ad 4m dr̃em q̃ ad eadẽ
ptinet vtute velle facere ad̃
2 pmpta voluntate libere ad e
q̃ multa sp̃ ad actꝰ e ad obiectũ
ꝓpr q̃d ꝓpius dicit d yo ethi
usta a e qua volunt̃ homines
2 op a̅ iusta ¶ habitus studet ad
q̃ operari ea q̃ pt̃inet ad
diuinũ cultũ seu famulatũ
ptinet q̃d ad religionẽ ut ex

ductf pz vñ cria ad eu ptmet
tre pmpta voluntate ad ſtq
mod ꝯcequda qđ e ꝛc deuotio
ꝛc pz q deuocio e actꝰ rligi
onis ℣ ad p̄m q. odm q ad
cultate ptrct q dmet homo
tradat ſe ipm deo adhendo ei
p quadꝫ ſpud vmonē ſi q ho
tradat ſe ipm deo ad aq qđ
dam tulꝫ ho dmet ptrct ad
religionē met aut ad cultē
q ꝛ religiōis p̄m ℣ ad 2m
odm q pugnādo corporal ſte
nere p calore nāle dyſente
ꝛ ipm nāle calore q ſuat ſi
cut mutūmetu ꝛ ſilr cultab ꝛ
deuocōes tat dquatu ep amde
āt redđi pmpte q ad ſ uerba a
mor ꝛ ꝛc p deuocōes cultab mu
tuā ſic ꝛ quelibꝫ adima q ſua
ꝛ augē p adabilitu ipm ep̄ſci
ri ꝛ meditaco ℣ ad 3m odm
q deuocio que habē ad ſtos
dei mortuos vl vuos no ſtin
ad ipos ſi tñ ſit d deu dquatu
ſtin d mult dei deu veneraī
deuocō aut q ſubtrahit dim ſtre
ad dnos tp alcos alios ꝛ rof ſic
ꝛ p alios dnos famulat differt
a famulatu diuino

Ad 3m ſic pcē vñ q gte
placo ſeu meditaco ſic ſit
deuocio ca nulla em ca ipe dr
ſuū effectū ſi ſubtiles medita
cones ſcripturaliū inſtōes deuo
cones ipe dicunt q gte placo ſeu
meditaco no e deuocio ca

℣ ſi gte placo ccē ppe ꝛ ipſe
deuocio ca oportet q ea
q ſunt altoris gte placoū magſt
deuocōes ep̄itaret ſtiqmod
aut q rnd appet fregit em
maior deuocio ep̄ita ep q ſide
rando paſſiones ope ſ alioꝝm
ſtemyb ſtuantſ ipſe q p ep q ſi
derando diuine magſtitudi
q gte placo no e ppa deuo
cōes ca ℣ ſi gte placo ccē
ppe ca deuocio oportet q illa
q ſunt magſt apta ad q gte placoēs
ccē ea q magſt apta ad deuo
ſtiqua aut q rnd videq q deuocio
fregit magſt duem dr q q dā
ſtoluntaq vñ ꝛ ſtimōes ſeu d
ſtiuntaq duc gte placo ſ defect q
q gte placo no e ppa ca deuo
cio ℣ 3o q d pſalmo dr i me
ditaco mea ē ignis de ſcret ſtmo
dr ſtmo ſpualis tat deuocōes
q meditaco e deuocio ca ℣ ad
4m q ca deuocio ep̄ita ca ꝛ
ſtm e deq de quo dr amb ſup lucā
q deq quos dignā vocat ꝛ que
vult religioſi fieri ꝛ ſi voluiſſet
samaritanos ep d deuocio deuotos
fieri ca aut dñica ep p te nra
bi q ſit meditaco ſeu gte placo
dñe cum q d deuoco e quadꝫ vo
luntat ſ acto ad hoc q ho mp̄te
ſe tradat ad diuinū obſequiū ſ at
voluntat ſ acto ep ad qua q ſideāc
pdut ea q ho mđ de ſtitu e ob
voluntat ſ vñ aug ſdr d libro
de ſtinte q voluntas ois ep nitel
ligentia rō nite e p meditaco
ſt deuocio ca q ptus ſit p medi
taco ho q aput q ſe tradit
diuino obſequio ad qđ quidē ſtdut
dupq ſideraco vna quidē q e ep
te diuine bonitat ꝛ beneficiōꝝ ipiq
ſtm illud pſalmi mi adhere deo
bonū e ponere dño ſpem meā
ad hoc q ſideraco e p̄itat benefic q e
ppria deuocio ca alia vo e ep
te horū q ſideranda ſuos defect q
e p quibꝫ ſtdiget ut deo dmitat
ſtm illud pſalmi leuauī oculos
meos d montes vñ venit auxilium
mi auxilium meum a dño q fecit
celū ꝛ tra ꝛ hoc q ſideraco e colu
dit p ſuperbos ꝛ p quā diſpoſi
ne deo ſe ſubiciat diuine ſtuti
dmti ℣ ad p̄m q. odm q ſide
raco e ꝛ ſ ornata ſtuū dilectōꝝ
dei gratiā deuocōes cant q ſide
raco vo q. deuocio ad hoc no p̄me
ditū ſ ab hoc mēte diſtrahēdū
ipe dit deuocio ℣ ad 2m odm

qp ea q̄ sup dixit sup ſm̄ se
maiore exhortacia dilectoꝛ
z̄p quid deuocoꝛ qꝛ dq̄ est
sup ora diligedq̄ ꝯ ep̄o debi
litate metꝰ q̄uance ꝯ qſe in
duget mandatoꝛ ad q̄q̄mcoꝛ
diuoꝝ ura ad dilectoꝛ p aliqua
ſcribulia nob̄ nō mō q̄ue p̄ipu
ꝛ de q̄uantit̄ ep̄i q̄ ſm̄ q̄d
d̄ pſacoꝛ dicit ut dū visibilit
deū q̄q̄ostq̄ p̄ q̄ut d̄ visilud
amore rapiam ꝯ eo ea q̄ p
tinet ad q̄uam̄te ep̄i p mod
rēgda mandatoꝝ maiore de
uocoꝛ exhortat cū tm̄ deuocio
p̄m̄eta ea q̄ sup dixit q̄ ſistat
Ad z̄m dd̄m q̄ ſtria a q̄ q̄ aliud
ad magnitudm̄ ptinet occasio
ꝯ q̄ ho q̄ffidat de ſcipo ꝯ no
totaliter ſe deo tradat et m̄ ꝯ q̄
q̄uigmod q̄m occasionat deuo
cōem p̄duxit z̄ d̄ simplicib̄q̄ et
d̄ nō tribq̄ deuocio q̄habundat
claroꝝ q̄ p̄medo ſit tria z̄q̄
aliq̄ aliud p̄ſtocis ho p̄ſte deb̄ſit
dat ep̄ho ꝛ̄ deuoto augeꝛ
Ad ſm̄ ſc̄ p̄dicti vi q̄ leticia
no ſit deuoꝝ effectq̄ q̄ ut
dictū ē passio ep̄i p̄ipue ad
deuocōem ep̄itat ſ ep̄ eq̄ſide
rare q̄ſ d aia q̄ affluctio ſm̄
illud tren iij recor dare p̄ dup
tat̄ mee absmitet z̄ pellit q̄b
ptinet ad passiōem z̄ sub d̄ mee
ria meoꝝ ero z̄ tabescet d̄ me
aia mea q̄ ꝯ delarto ſit q̄ audi
um no ē deuoꝝ effectq̄ ꝯ
deuoto p̄ipue q̄ ſistit d̄ ictei
ori sacrificij ſm̄ ſ d̄ p̄ d̄
sacrificiū deo ſpūs q̄ tribulat̄q̄ ꝯ
afflicto metꝰ ē effectq̄ deuoc̄
q̄uā ioꝛditas ſit q̄ audiuꝰ p̄
d̄ q̄ na sapiēg dicit d̄ libro
de ſpōe q̄ ſe risꝰ predt ep̄o
q̄ audio ira lachme z̄ gemitꝰ q̄
ſ̄ ſictura tristicie ſ̄ ep̄ deuotoꝝ q̄d
q̄ ad q̄ p̄ipue ad d̄ lachmaꝝ q̄ꝰ
leticia vl̄ q̄ audiuꝰ no ē deuo
toꝝ effectq̄ Ex q̄ ē q̄ p̄ dol
lecta d̄ q̄ d̄ q̄ eiꝰ ma votua
ca ſnſat q̄ua quo q̄ deuocio
ſit̄ leti ſit̄ Ad d̄m d̄ q̄ d
uocio p̄ſe quid z̄ p̄nt̄ q̄uale
metꝰ leticia cap̄ ep̄o gnti aut
z̄ p̄ actiōe cap̄ t̄ſticia dictū ē
cū q̄ deuoto ep̄ duplici ḡſi
deracoꝝ p̄redit p̄nt̄ quie
ep̄ ḡſideracoꝝ d̄ hoc bom̄t
q̄ ſta ḡſideracio p̄tinet q̄ ad
tm̄ motꝰ voluntat̄ſ tradit̄ſ
ſe deo ꝯ ep̄ ſta ḡſideracoꝝ
p̄ſe quid ſe delectaco ſm̄ d
p̄salm̄ meoꝝ ſiu dei z̄ deler
tat̄q̄ ſiu ē z̄ p̄ actiōe q̄ ḡſide
raco t̄ſticia cap̄ d̄ q̄ꝰ q̄ no
dū plene deo ſituꝝ ſm̄ d
p̄salmi ſitiuit aia mea ad
deū viuū z̄ p̄ q̄ea subdit
ſuerut m̄ lachme mee q̄ſ
q̄ao vb̄ ta d deuoto ut dictū
ē ep̄o ḡſideracoꝝ ad d̄ d̄ defer
tum nā h̄ſer ḡſideraco p̄tinet
ad tm̄ a q̄ ho p̄ motū volū
deuote p̄redit ut ſtimo d̄ſe
ep̄ſtat q̄ deo ſe subdat h̄ſer
aut ḡſideraco chūpo ſe h̄z
ad p̄mā nā p̄ſe quid nata
ē t̄ſticia cōtīre recogitādo
p̄d̄ de ſcitq̄ p̄ actiōe aut
leticia ſit p̄ter ſm̄ dictū
subiecto z̄ p̄z q̄ ad deuoti
ōem ꝛ̄ p̄ſe ḡſ̄ delectaco ſ
tudiū aut z̄ p̄ actiōe t̄ſticia
q̄ ē ſm̄ deū Ad p̄m q̄ d d̄m
q̄ ḡſideracoꝝ passio ep̄i
ē a q̄ p q̄ ḡſtat ſm̄ d̄ſcitq̄ hu
mq̄ p̄ter q̄ue colledū p̄pm
pāt oportuit ꝛ̄ a q̄ p̄ le
tificat̄ſ t̄ dei q̄ a nob̄ demer
nitas q̄ nob̄ de eō libeaꝝ
p̄ndit Ad z̄m dd̄m q̄ ſtud
q̄ ep̄ ira p̄te q̄ tribulā
d̄t p̄ntſ vnte de ſcitq̄ ep̄o a

LXXXII

pte q delecta ep q sit de ardore
dilec bonis ep sic dicit aug
li Ad 2m dr q lacrime p
rupit no solu ep sitis ca
cia ep q da affectu rejectu
die p pue rio q sit deat alq
delecta ro p mixtione dru
strabit sic solet loco lacrima
ri ep letat assiu rio recu
pant filios suos caros a tos
ep stialer sat se p dissen
plus modu lacrime ep de=
uocre prebut

Dem q sit deradu e
de orbe et ta ho
qrud dete e sept
po utr oro sit actg
appetive virtutis vel q gmte
2o utr chis sit orare 3o utr
oro sit actg religios 4o utr
solg deq sit orada q 5o utrum
homo sit aliq detriade pete
dis 6o utr orado debeam q
palia pete 7o utr p alios o
rare debeam 8uo utr debea
mq p dimitto orae 9no de
sept petitoibg orois dn
re Decio utr orae sit ppi
rõnibus tãte Undecio utrum
sit d prima oret p nob 12uo
utr oro debeat ee vocalis
Tradecio utr a deterio regra
ad oroc Decimoquarto utr oro
debeat ee diutina Decimoq
utr oro sit effectus ad ipe
tradu q peti Decimosexto utr
sit meritoria Decimosepto de spe
cibus orois

Ad pm sic pcedit vi p oro sit
actg appetive virtutis oro
em e epaudri sc de sideriu
e p epaudria oro sm illud
psalmi desideriu pauper ex
audiuit dns q oro e desi de
riu sc desiderium e actg appe
tive virtutis q oro Sed dyonis
dicit in ca de diuinis nominibus
and orae ab oroc differe unle

sic deo nos ipsos et dentes 2 um
lentes sumo ad deu p amore
sit quietmet advn appetitua q
bro ad vn appetitua ptmet
plius dicit de aia pout duab
operacoibus mistice ptes q sc pa
te diuisibilium vistitia p q
sc apphendig de vno q sc q re
quo vae qpo et diuisio p q
sc apphendi aliq ee vel no
ee quibg addisca rormad
pcedendo sc de notis ad ignota
et oro ad nlla sc ab operacoibus
reducit q no e actg virtutis
virtutis appetitive Sc q e qd
ysidorus dicit libro ethimologiarum q o
rare e id q dicit sc dicto ptinet
ad virtutem q oro no e actg
appetitive virtutis

Cm e dicendum q sm cassiodorum
oro di qi orare vel oratio
sue a practica dicitur
q vel sua e apphen
sua solu respectu vel petitua
e no solu apphensua sed
extra extant aliq altius ra
dicalmo quidmo pcipue nitit
r ducendo 2 dicendum q stricte q essig
totaliter subdi practi re quo
modo ipsette solu dispone
do sc an effectus no subdi to
practi re q 2 rio dicendum e ra
aquosus vno quidmodo nomine
diponendo 2 dicendum ad rocs p
tinet vpare no solu ad remo
vendum ponendo a mebris corpo
rea obstacula subtractando q
sit vpando Ad 3tium sic dicendo
2 quamo disponendo 2 dicendum
re petit aq fit ab ignis q
ei no subtrahitur sup re existen
tia sit sic ipsi deo utilis aut
honesta sc vpare 2 petendum e
practi ordinatos q da vpo nit
put sc dispositiones alique p ad
ee faciendum vn ptinet ad rocs

LXXXII

tate z dilabat sibi dispo
dnice prudencie variabile
ce z q ortolbg z alys q ad
diuinu cultu ptinet dispo
dnice prudencie dmutat
her aut ord ꝛ p mo libro
ꝛ pbata sut ro optz sit
dnce oroio utilit ut ne
ꝙ rebg huanio dnice pru
dencie subiect neglate ꝛ
ponam ng neglecta dnicꝫ
dispoc mobile est me q
Ad hm mod tio cudencia
cta q sideraduc q ꝙ di
uina prudencia no solu
dppom q effectg fiat sed
c pq ubg causs quo or ne
puenat put diuo audiub
sut cta quoruda te actg
huani vn oz hoco agte
alig no ut pprios actg di
uina dispoc dmutet sed ut
p actg suos ipleat quoda
effectg sm ordiez a deo dis
positu ꝛ ad eos ed nalibg
causs dt sibi ꝛ eos ed de oroc
no em ppr ho oramg ut
dnicꝫ dispoc dmutemg
sed ut id ipetmg qd deus
disposuit p oroco stora
ce ꝛ plendu ut sz hoc
postulado mdant atrib
ꝙ eis opondeg an secla
disposuit donare ut dt g
dicit ꝛ p mo dy alogoꝝ
Ad pmꝫ q dr qd ng est
ntm nob dcs pces porrige
ut ei mlta ꝛ dnice cas vl
desideria manifestemg sed ut
nos ip deo sideremg dilys
ad diuinu auxiliu ce re
tredu Ad ꝛ dr qd ꝙ sic
dictu ce oro mra no ordia
ad dnm troc dnice dispos
sed ut obtmeam nmo p rebg
qd deg disposuit Ad 3m
dr q deg multa nob ꝓstat
ex sua liberalitate erga no pe
tita dt ꝙ aliqua vt ꝓstad
nob petentib qd ce ppr mra
utilitate ut sz fiducia qda
assumpta q recurrendi ad deu
ꝛ ut rex ꝙ nostra ex bonꝫ
nrꝝ actore Vn dr sup dt
q sidea q pta ce q gressa felici
tas q pta q illa attributa oroi
big fabulade deoꝝ ꝛ po
nunt ce colloqia ostat qd vel
qd de sideras postulare
Ad 3m sic pce vi q oro
no sit actꝰ religiosꝰ religio
en dnice sed pbus hnie ce ꝛ volute
sit d qd s oro p ticd ad pcem
hominꝫ ut ex sup dict pz q oro
no vi ce actꝰ religiosꝰ si dom d
ffectꝰ p qd meus astrahit d deu
Ad 4m actg latrie cadit sb precepte
ceptis ordinis no vi cade sb ne
cessitate precepti sic ex mca volute
precedit nia sit q voluntꝰ d
petuo q oro no vi ce religi
osus actꝰ Ad religiosi ex
tme vi ut qd dnice mie cultꝰ
ceridma q assecat si oro no vi
ad q deo assistere sz magis ad q ad
obtmedu ab eo petit q oro no
ce religiosꝰ actꝰ Sic j ce qd dr
ps Exaudiꝫ oro mea sic de sce
d ispu tuo ubi dr glosa q in
q libuoꝝ sensꝫ dicit veteꝝ lege rite
sic dicebat offeri d odore suauis
dno si ho ptinet ad religionem
q oro ce religiosꝰ actꝰ Ad 5m
dr q sic sup dictum ad religio
ne ptinet reuerenda ꝛ honore
deo exhibe ꝛ eo ord ia q deo
reuerentia exhibeg ptinet ad re
ligiosi p oroci aut ho re
uerentia deo exhibi q hm sic
essuit ꝛ quidem pude ord
do se eo dicit sic actꝰ bonꝰ

suoꝝ vñ maiꝰ ē q̄ oro ē ꝑfc̄
religiosꝰ actꝰ ℣ ad p̄m q̄ dr̄
q̄ voluntas motꝰ aliās pōt aue
d̄ssuꝫ fine sic sup dm̄ ē rō re
ligio q̄ ē voluīe ordinata actꝰ
aliās pōt addi reuēnā ad
aliās aut pōt aue ifinē actꝰ alior
ē voluntatis ꝑpulsor rō pḡ de
uotoꝝ appnet ad q̄az volun
oro q̄ pnet ad ꝑfc̄ ifinē actꝰ ē p
apua in actꝰ religiosꝰ p̄ñ reli
gio ifinē hoc motꝰ ℣ deinde
rndr̄ dr̄ q̄ no solū petē q̄ de
sideramꝰ si ē adḡ rē desi
rāt sub p̄cepto cadit sic desira
re q̄d cadit sb̄ p̄cepto cāt hoc pe
te aut sub p̄cepto religiōis q̄d
quid p̄cepti pōt agi tm ubi di
pēsāt ē actꝰ p̄fc̄ ℣ ad 2m dr̄
q̄ orādo tradit hō mētē suā
deo qua ei ꝑ reuēnā subicit
ē quāmo p̄tat uīs ē aut oīe
dyom si p̄ua d̄uta rō sit
menti humana p̄mēt ē potiori
rebꝰ q̄ ad dei cultū applicā
ta ē oro p̄mittit aliq̄d actꝰ
religiosꝰ

Ad 3m sic p̄cedit vi q̄ solḡ deꝰ
debeat orāri oro dm̄ ē actꝰ
religiosꝰ ut dictū ē s̄ solḡ deꝰ
ē religiōe colendꝰ q̄ ergo solḡ deꝰ
ē orandꝰ ℣ frustra porrigit
oro ad eū qui oroēz non
q̄gnoscit s̄ solūm dei oro om
niscientiā tm̄ qua oratio ple
nitudo oro magis agit mīterio
actꝰ q̄ solūs deꝰ q̄gnoscit
qua vocē scrutatꝰ illud q̄d
apostolꝰ dicit p̄ma ad cor
p̄mū ℣ rando ergo ipse oro ab
meipso tm̄ ad ecclā quia ut au
gustinꝰ dicit in libro de cura
p̄ mortuos adhibenda nec
huic mortui ecclā sancti que
agit unū ecclā corpus filij
ergo oratio non est mīs
deo porrigenda ℣ preterea
si aliquibꝰ sanctis oroēz

porrigam̄ hoc non est
mīs i quatuꝫ sit deꝰ qui
ti ꝑ quāda ecclā d̄ hoc mōdo
viuentes vl in p̄gatorio
ecclā existentes sunt nul
tum deꝰ quitti ℣ per gra
tiā ad eos aute no porri
gi tur oratio ergo n̄ec
ad sctos qui sunt d̄ patria
dsd debem̄ orationes porrige

Cōtra ē qđ dr̄ iob v vota sua
ꝑfc̄ rndeat ē ad q̄ sctꝰ
gustē ℣ ndo dr̄ q̄ oro porri
gi alicui dupl̄r uno q̄ ꝑ ipm̄ ipse
deꝰ alio modo sic ꝑ ipm̄ ꝑ petrā dr̄
℣ quāmo solū deo orationes por
rigim̄ q̄ ꝑ eos oratores me or
dinati dñi ad ecclās gratiā reflā
ctit̄ sequēda que solḡ deꝰ dat
ēm illud ꝓ alm̄ gratiā ē gloriā
dabit dñs ē 2o p orationes por
rigit̄ sctis angel̄ ē hoībꝰ ne
ut ꝑ eos mīab petitiones q̄s
notat deꝰ sint eoꝝ pibꝰ ē
meliꝰ orabo me ꝑtiat
effectu ē rō tā apostolꝰ vñ ꝑ
ad ebreos dicit fiducialiter accedā
eoꝝ de mau altissimi coram duo
ē hoc ecclā ꝑ ep̄m ipo mo q̄
ecclā uti orādo nā a sctis
intercessionē petim̄ ut mea mīsa
ab alijs sctis quibꝰ rogam̄ ꝑ
tim̄ ut orent ꝓ nob ℣ ad p̄m
dr̄ q̄ illi solū debent orādo religiōsē cultū a
quo gratiā obtinere q̄d orā
gratior prestam̄ eis mei
honoris auctores ne aut eis
gratia subtrahat̄ si ipsi callidi fue
rint apud deum ℣ ad 2m
dr̄ q̄ mortui ecclās d̄ hoc
modo agunt̄ sic data cor
nāli q̄ oratio nō cognoscit
ē propter diuersos motꝰ cordis
s̄ bene potest q̄ dr̄ q̄ ex no
tatiōe d̄ vo manifestā ei

illud qđ deꝰ cor̄ cognoscē de
cor̄ sta nḡo a guntur
dna ad vtēdo reꝰ motꝰ rōdſ
maxīe aut cor̄ ꝯpelle az
deꝰ ut cognoscat petro cā
ab eor̄ factab vltore vđ
rorde nīo petro cor̄ ḡo ade
as dñm̄q deo manifestare
cognoſtur ℣ Ad xm dñm q
illi q ſur dño mdo ā d peta
toīb ā no du ſtruđ viſtoe
vt ut poſſit cognoſcē ca q
nos rogitag vl dtag nīo
cor̄ ſuffragia no ꝯploratg
orado ꝑ a viuos petiq collo
quendo ℣f

Ad ym̄ ſtr̄ pred̄ vī q m
orde mihi determinate
a deo pet̄ debeamg q ut da
masceng dicat ℣ Ord̄ e petō
debeāt a deo vđ deſiderap
e oraꝑ qua no ꝑ cet ad qđ
no ꝯpedit ſtul ſm̄ q jac
iñ petit nō attenditeo
q male petat ſi ſic dī ad
romad̄ vm ut ꝑ ores ſtr
o nec ſtq q[illegible] debeq
dñp orado deſiderate pet̄

℣ Q quidē dñs det̄ te ab a
petit mī voluntate iuq d
tīnat ad ſanctū d qđ ꝑe
vlt no aut ad hoc tend̄ de
beamg ut deq velut qđ nos
volumꝰ ꝑ magſt nos velmq
qđ deꝰ vt ut dt glosa ſup
illud ꝑalm̄ exultati iuſti
dño q[illegible] no debeq dñp de
tīnate a deo d ore pet̄

℣ Mala a deo petēda no
ſunt Ad bona aut nos deq
ipe vitat fruſt at ab ā q
petī ad qđ tempꝰ ledu vn
tā q[illegible] no e deſiderate dñp a
deo d ore pet̄ du ℣ Qz
q e ꝑ dnō ait VI 2 lur 01
dorant diſtloo deſiderate pet̄
ca q qtyle d̄ p̄ etnoibg ore
dnte ℣ Rñdḡm q ſic magnaq
valeiq refert ſortes n̄ ultra
patenda a dyc̄ mōrtbg arbitrā
qua dat bona tribuerit q dy de
mus ſaltē q vmaugr cēt utile
nos aut plaſſt id vot ſ appetiq
q nō ip̄e traſſe maliq foret q
quid ſua, aquar vđ e ꝑtinad
ra q prit malū eucnū hīre
q y effīo ꝑt male z bn uti ſe
dūnare q ut ibide dī mlte epi
cū fuere hondes etiā q plūco
peſſimi poſſederūt regna ſūt
eptq ſepe mſtabiles ſūt
ſplendida quqia q no magna
ſuburg domos eutut ſūt tn
q bona quibg homo male uti
no ꝑt q que ſūt malū eucnū hīre
no ꝑt hēre aut ſūt q[illegible] bt̄ifica
m̄ quibg bn uti nouit q qđ
ſit orado abt̄ p̄ enū ſm illud
bt̄ de ſancta tua z ſalua eccīam
z utere de dus me ſtemtā malta
to rū tuoꝝ ℣ Ad p̄m q dñm q hō
ho ꝑpe ſūt no poſſit q orāt te
beat ſpūs ſc ut ubiq dī dñs ad
uuat z ſm̄te meas q ſpīrado
noſtra deſideria rēte postulāte
nos ſūt vn̄ dnūs dt̄ po iuj q veri
adorat deꝰ adorāt oꝛ d ꝑpū et
vitate ℣ Ad xm dñm q cū orado
petiq aliq q ꝑtinet ad meā ſa
lute q ſōmanq voluntē meā vo
luntē dei de q dī p̄a ad thi vj q
vult deꝰ hoēs ſaluos fī ℣ Ad xī
dñm q ſic ad bona deq nos d vitat
q ad ea no paſſibq rōp̄ ſc
pys deſideriis z deuotis orādbq
hīre debemus

Ad 6m ſic p̄r̄ vī q hō no
debeat ꝑtalia pet̄ a deo
orado q cm orado petiq q[illegible]
ſi ꝑtalia no debeq ꝑtēd dīcit
aut vj p̄m̄ ſcīte regnū dei z iu
ſticia eī z hec oīa adiciet vob
ſi ꝑtalia q no q̄reda dicat ſed

ſ addicta queſtio ¶ Prego
tpalia no ſuſ oroc adeo pe
teda ¶ Pn̄ q petit ꝙ ea de q̄
e ſolicit ſ de tpab⁹ ſolicitudi
ſpe no debeq ſm qd dr̄ aḡt vi
nolite ſollicit ee ac vne q̄ ma
ducet q° tpalia pete orado
no debem ¶ P orde mat
meno dz eleuan d deu ſp ete
do tpalu deſcedit ad ea q̄ ſtra
ſe ſut q illud qd apl⁹ dicebat
ad cor⁹ nr̄ no q̄ tp plantb⁹
nob que videnē ſ q no vide
q em videt tpalia ſut q aut
no videnē et nia ſut q° no dz
ſo tpalia d orde adeo pet
¶ P ſo no dz pete a deo nr̄ bea
utilia ſ q̄ tpalia ſ̄ta ſut
nociua no ſalu ſuad ſ̄pn̄ te
porat q° no ſut a deo d orde
pete da ¶ dz q o qd dr̄ pud ꝓpe
dne tm victu meo nr̄a ¶ Reſpo
dḡm q ſic aut⁹ dḡt ad pba o
rado deu ſ̄or⁹ orad q̄lib⁹
deſiderad tpalia at lic deſide
rad no quid p̄n̄r ut deo ſine
q̄ſtua q ſ ſit queda ammicla
q̄bꝫ adiuam ad tēdendu m
bndne et quatu ſupea vita tē
porali ſuſtenta d dḡm nob or
dinate deſiderand ad dcta vtutē
ut plꝫ dicit d p° ecclī 2 ro p tpa
libꝫ lib⁹ orāc ſ̄ho e q aut⁹ dḡt
ad pba q ſuſtinacia vite no
decet ut cuſq ſt ea velit 1 non
aplius q quid no appetit ꝓpt
ſe pax ſ ꝓpt ſalute cōpet at
q gruct ſ̄ho habitu p̄ſoe ut
no ſit d q̄ no ei⁹ ad quib⁹ vtut
t ſ̄ſta q° eu habeā ut tenca
tu no ſ̄ſt ut habeā ordinate

¶ Ad p̄mū dḡm q tpalia no ſt
q̄reda p̄n̄r ſ̄ rō ut aug⁹
dicit d libro de ḡmone dn̄i
mōte tuḡ potit illud p° q̄reda
eſt regnū dei p° ſ̄ra ut q̄ho
ſit tpale bonū p̄cip q̄ redde
no tpe ſ dignitate illud talp
bonū nūm ſ talp nūm

¶ Ad 2m dḡm q no q̄ſtio
rez de phita tpalu ſ ſuperflua
2 dordmata ut ſup habū
t ¶ Ad 3m dḡm q qn meno
mra dr̄ dit cor palib⁹ reb⁹
ut deo ſ̄ſtat remanet deo
depſa ſic̄ dr̄ debit eo dorne
ad ſ̄ſtn̄e q̄ſtueda no ab eo
depmn̄ ſ magſ eleuā ſurſu

¶ Ad 4m dḡm q exquo nr̄ petiq
tpalia tq̄ua q̄ſta p̄n̄r ſ
d orne ad alud se trahit a deo
petiq qđ ut nob̄ q̄reda ſ̄m
q expedit ad ſalute

A ſ̄m ſc̄ prebi⁹ vñ q no
debeam⁹ palꝫ orare
p̄ orado em̄ ſequ debem⁹
forma qua dñs tradidit ſ̄ o
trahe similiq petitoēs p nob̄ fa
ciq no palꝫ dicēdo panē
nr̄m cōtidianū da nob̄ hodie
ſ̄ſtq nos q° no debeq ꝓ
alio orare ¶ Ad 1m dr̄ q oro ſit exau
ut exaudia ſ̄ vna de q̄ dicēbā
q̄ſtru ad hoc q oro ſit exau
tribil et ut alīq oret p ſ̄ſto
vn̄ ſup illud po 2 cor 5 q ꝓpe
erit⁹ pre⁹ meū d nōdo meo
dabit vob dr̄ aug⁹ exaudi
ut dcb ꝓſcipiq no aut p o
bus vid no dicitur dabit⁹ vo
nobis ſ dabit q° viq non
debeam⁹ p alio orare ſ ſ̄dm
p nob ¶ P palꝫ ſi ſit mali
prohibem⁹ orare ſ̄ illud de vi
tuq⁹ noli orare ꝑ ꝓpho ſ̄ho et
no obſtat⁹ m̄ q̄ no exaudia
te p bonos aut no dr̄ orare q
qđ p ſe q̄ſ orat⁹ exaudi
ut ſ̄ho m̄ q no debeaq palꝫ
orare dr̄ ſ̄ et qđ dr̄ar v gra
te p̄mue ut ſaluem ¶ Ad
dḡm q ſic dom̄ et illud orand
debeq pete qđ debeq deſiderare
deſiderand aut debeq bona no
ſolū nob̄ ſ̄ etia alio⁹ hoc em
pertinet ad dilectō proximi qua p̄
mo debeq ꝓpendere ut ei⁹ ſup

LXXXII

dict̃ ꝓz 2 io cautas ḡ̃ ꝛ̃ſtrit
utꝫ dlꝫ oraց vñ dr̃s dr̃
ſup ag̃r̃ ꝓſſe oraꝯ nr̃as ro
ght ꝑ altero cautas ſrm̃t ḡ̃
hñ dulcor 2 at aũ deꝰ oro
no qđ nr̃as tr̃ſmittꝰ ſ̃ ꝑ
cautas ſrm̃t hꝫ me cautꝫ đ̃
ḡ̃ dꝫ ꝑſſe cꝫ ꝑ ang đr̃ dlibro
de oroe dict̃a io nd uter đr̃ di
cꝫ ꝓr̃ mey ſim nr̃ da m̃ſ̃ da
rib̃ q vm̃t m̃ſ̃ nolunt ꝓuati
ꝓt̃ ſi ꝙ ſ̃ ḡ̃ ꝓſſe m ꝓt̃ vr̃
em ꝓ obꝫ oraꝯ vdunt qđ d
vno ipe oꝯ ꝑ otauit ad 2m dꝫ
q ꝑſſe oraꝯ ꝓ ꝙđ uo oro ꝓ no
qđ nr̃a ad effectꝫ meređ ſ̃
ſic nr̃a ad dſiđ dꝑ petiđ
ghtur em qđ ꝓ oro ꝑ a ſita
no ipetrat era ſi fiat ꝓt 2 ꝑ
ſeuerat 2 de ꝓmetꝫ q ad ſalut
ꝑ ipedm̃to ꝙđ 2 ep ꝓt̃ eiꝫ
ꝑ quo ora ſ̃ illud ꝑ ꝓ ſiſt̃
terit moyſ̃ 2 ſ̃ ſamuel oꝝ
me no 2 aud mea ad ꝑ ſ̃ ſua
michilom ꝫ tꝫ oro me dꝝ
erit ꝓ ꝑ q ep cautato ora
ſm đ ꝑſalm oro mea đ ſuꝫ
neo ghtꝫ gl̃a 2 ſi no ꝛ̃ſ
ꝑſit ego tꝫ no ſ̃ frustratꝫ
mꝛ de ad 2m dꝫ q 2 ꝑ
ratꝫbꝫ oradu 2 ur ghtat 2
pinſſit ꝓ ſeueret 2 ꝑficiat
oratoꝝ in no ꝓ obꝫ ꝓtoꝝbꝫ
epaudiu đ̃ ſ̃ ꝙ quibꝫ da epau
diu đ̃ end ꝑ ꝑđeſtinat ſ̃ no aut
ꝑ ꝑſtit ad mortꝫ ſ̃ 2 cor̃et
q ſꝛed cor̃uꝑꝫ 2 ſꝛeuꝫ hꝫ m
ꝑđeſtinat ſ̃ no đ ꝛeꝓbat ſ̃ hm
illud era vñ neo ꝑ t cor̃uꝑ
ꝙ deꝫ de ſꝑecit 2 io đ̃ ꝑma
ꝓlicꝫ v qui ſat ſꝛeꝫ ſiuꝫ ꝑ cad
ꝓto no ad mortꝫ ꝓtat 2 ſa
lꝫ ei vita ꝓtat ꝓto no ad
mortꝫ ſ̃ ſ̃ ſic nulli ꝙ diu uiuꝫ
ſ̃ ſubtrahe đ̃ 2 cor̃eꝓcꝛoꝝ
bꝛicꝫ q nd poſſuꝫ diſtꝛicte
ꝑđeſtinatoꝝ a ꝛ̃ꝓbꝫ ut aug̃ de t
libro de cor̃eꝓcꝛoꝝ 2 gꝛa ꝛ̃ſ

nulli 2 deneg đ̃ oꝛoꝝ ſuffra
ghur ꝙ ꝓ ſ̃ ſe era oraꝯ đ̃ ſ̃
roe ꝓ quđ ꝑ multoꝝ ꝓtꝫ ſa
luꝫ 2 ꝛuꝫ đ̃ vñ ro đ̃ ſup
illud adducꝫ ſ̃ me đ oro alꝫ vꝛo
de gl̃a vñ rogat aplꝫ apud
mortꝫ ꝑſe oraꝯ nr̃i 2 ꝛ̃ndm̃
đ̃ qđ ꝛeghat vna mꝫ ſiut mag
ri 2 multoꝝ ꝓtꝫ ꝙ ꝙ 2 q no
ꝑetꝛet ſ̃ ꝙ 2 ꝑ petꝛ 2 ꝓ utꝛo
m̃lt ſ̃ gꝛa agã đ̃ 2 bñficijs q
ghtur ꝑſſe q era đ̃ utilit̃ m̃ltoꝝ
ghut ur ꝑ aplm 2 ad roꝛſ
ꝓ ut aoꝛto no ſuꝑbiat đ̃ q
ſideꝛat ſ̃ ſ̃ mꝛoꝝ ſuffragijs idigꝫ

Ad 8m ſ̃ ꝓđi vide ꝙ no
debeꝫ ꝓ đ̃ nr̃i ſ oraꝯ ghut
đ̃ ad ro đ̃ qđ ſcꝛipta ſiꝫ ad
nr̃am doctrinã ſcꝛipta ſ̃ ſ̃ ſacra
ſcꝛiptura đ̃ đ̃ m̃lte obſcuꝛitat
q đ̃ nr̃i ſ̃ dr̃i em 2 ꝑſalmo eruc
beſcat 2 gꝛbat oꝝ 2 mea nec
eruꝛbeſcat 2 gꝛbet̃ valde uelociꝛ
ꝙ 2 nr̃s debeꝫ oꝛare ꝙ 2 nr̃oꝝ
magiſtꝛoꝝ ꝙ ꝓ eiꝰ ſ̃ vidicta 2 de
inimicꝫ 2 malis đ̃ inimicꝫ ꝛeddit ſ̃
ſ̃ vidicta 2 de đ̃ inimicꝫ ꝑetuit ſ̃
ſ̃ apl̃ apoc 19 ſexto uſq ꝙ no
vidicaſ ſanguĩe nr̃m 2 ghſ̃ h
ſitat 2 tꝛa vꝛ 2 de vidicta 2
uqꝝ ſ̃ leta ꝑ 2 ꝑſalm leta
bit̃ uſq ad videꝫ vidictam ꝙ
no 2 oraꝯ ꝑ đ̃ inimicꝫ ſ̃ magiſtꝛoꝝ ꝙ
coꝝ ſ̃ opa ꝙ ſ̃ ough 2 eiꝰ oro
no đ̃ 2 ꝛ̃ gꝛa ſ̃ ſ̃ ioco đ̃ qđ
luatꝛ đ̃ puſnat đ̃ inimicꝫ đ̃ qđ
oꝛđ ſ̃ ſella 2 ſ̃ ulcera qđ 2 ꝛe
ſup đ̃ 2 ꝙ no debeꝫ oꝛare ꝑ
đ̃ inimicꝫ ſ̃ đ̃ 2 ꝙđ đ̃ dr̃ vꝝ
oꝛate ꝑ ꝑſe quetibꝫ 2 calupm
adibꝫ vos ſ̃ no đ̃ ꝙ oꝛare
ꝑ ad cautũ 2 ſic dictu 2 vñ
eo mo ꝙ ꝛenem đ̃ dilige đ̃ inimicꝫ
ꝛenem ꝑ đ̃ inimicꝫ oraꝛe ꝙ ſ̃ ut
ꝛencam đ̃ inimicꝫ đ̃ dilige ſup
dictu 2 đ̃ tractatu de cautate
ut ſ̃ 2 era đ̃ ſ̃ ſ̃ ſ

tulpa r qđ d ligē dnīcos ꝺ
ꝯtulī ꝺ prepto ꝺ ſpeali aut
no ꝺ ꝺ prepto nr ſm ꝑ acoꝫ
ai ut ſcḣ ho cet pat ſ cſſpeal
dnīcal ꝺ ligē r eū puae ꝺ nc
reſſiſt ar lo vb ſeuenā petet ꝯ
ꝺ ſpeali abſte ꝺnīcos ꝺ ligē r
cos puae ꝑ fros ꝺ r ſilr nrīs
ꝺ ut ꝺ olig mrīs oroīb qua ꝯ
aliꝯ fraꝯ ꝺnīcos no ꝺ ꝓlu-
damꝰ qđ aut ꝑ cos ſpeal r oꝛeꝰ
ꝑ fros ꝺ nō narrat nr ꝺ ꝺ aq⁹
eaꝫ ſpeali ℣ ad p̄m ꝯ⁹ ꝺ ꝺm
ꝯ ꝺ ꝑ acoꝫ q m ſar ſ̄ ꝑ ꝓpa po
nūt q ꝺ ru ꝓnt vſſi y⁹ ꝺm
q ꝯ ſe ſolet ꝺ ſiſa ꝺ pcant⁹
ſiuta ꝑ dicē vt auct qđ t ꝺ libro
ꝺ ſm nos ꝺm ꝺ mōte ꝯ⁹ put
ꝯ alia mala petoꝝ ligꝝ
l ꝺ eo ad cōrrtꝺ mittit⁹ ꝯ⁹ q
ut ſ gnd⁹ petꝰ nō q ꝯ ꝑ os ḣoc ꝺ
ſ q ꝯ regnū petꝰ ut ſ cōrepte
hoīm ꝑcta ꝺſtruāt⁹ ꝯ⁹ q ſor
mādo voluntate ſua ꝺ auc u
ſtice cta ꝺ pnūcioꝝ ꝑ ſeuā
cia ꝺ petoꝝ ℣ ad p̄m ꝺ ꝯ ꝺ q ſ
ꝺ eoꝝ libꝰ auct qđ t vīdicta mā
tuꝫ ē ut cuīa⁹ regnū petꝰ q⁹
rectnata tatꝫ ꝑ ſſi ſ ut ꝺ
libꝰ ꝺ q ſtoliq ueto ⁊ nou
teſtamēti poſtulat ſ vīdicaꝫ
nō vore ſ ſ ſac ſ ſ aliq
clamauit ꝺ tra ſ etat⁹ aut ꝺ
vīdicta nō ꝑ ea ſ ꝑ ꝺ uaꝫ
juſticia ℣ ad p̄m ꝯ⁹ ꝺ ꝺm q luc
tu ē ꝺ pſſtuae ꝺnīcos ut q
peſtat⁹ a petoꝝ qđ redit ꝺ lio⁹
cos ⁊ alioꝝ ſ ſ ſ lig oꝛa ꝺ
petꝰ aliq ꝑ alia mala ꝺnī
cos ꝺ ut cōrigat⁹ r oꝛo r ꝑa⁹
no etur gra

A ꝺ nomꝰ ſ ꝑ vī q ꝺm⁹
ſcpte petoꝝ ꝯ⁹ oꝝ ꝺnīca
aſſiſtiet⁹ ꝺ amꝰ em ⁊ petere

ꝺ qđ ꝑ ꝯ ſm ſ no ꝺ ſ ꝑ ſ
ſm ſm ꝺ luc ꝯ ſm no ei⁹
regnū ea ꝺ ei⁹ ⁊ ſ ꝑ tū
ſm ꝺ p̄ſalm regnū tuū ꝺnē
regnū ōm ſcloꝝ ℣ oluntas⁹
ea ꝺ ꝺei ſ̄ ꝑ ꝑ ſ ſm illud
yſa ℣ oluꝫ oīs voluntas⁹ mea ſi
at vam ꝰ ⁊ petꝰ qđ nō ꝺ
ſtificē qđ regnū ei⁹ aduenat
r qđ ei⁹ voluntas⁹ fiat ℣ ꝯ ꝑ
ē r ꝺ ꝺ a malo qua ꝯ ſ ꝑ ligo
mꝰ ꝑ nḣt ⁊ ⁹ vidē ꝑ ordina
ri petitoꝝ q ꝑmet ad ꝯ ſ
quēdū bonū petitoꝝ ligꝝ
ꝑmet ad amīcoꝝ, mali ℣
ligꝝ ad ḣoc ꝑtī ut ꝺ ē ꝺ ꝑ
ꝓpūs ꝺ bonū ē ſ ſub ſ ꝙ ea ꝙ
nob ꝑ ꝑ ꝺm ꝺ ⁹ videt ꝺ ḡn⁹
ꝑ od petitoꝝ ei⁹ no ꝰ ꝰ ꝺ
ꝺ ꝺ ſ ſub ſ ℣ ſm luca
ꝺ oꝛe ꝺnīca ꝑ ꝺ ꝰ ſolu ꝺ ꝑ
petitoꝝ ꝰ luc ꝙ ſ ſup ſ luu
⁹ ſ ſ qđ ſm ⁊ ⁹ vy petitoꝝ
ꝑ ꝺ ℣ ꝺ vam vī ꝯ ꝺ
benuolēcia ei⁹ q benuolēa
ꝑ ſ ꝑ ꝑ ⁹ ꝺ ſ ꝑ no
ut ſ ꝑ ſ ꝙ ſ ꝑ ꝑ ꝑ
ꝑ mitt petitoꝝ ꝑ ꝰ q ꝯ
ꝺ ꝯ qđ vī ad benuolēcia ꝺ ꝯ
ta ꝺ ꝑ ꝰ ꝺ q ſ ſ ꝑ
ꝯ ꝺ auctoritaꝫ oꝛoꝝ ⁊ ſtituct
℣ n ꝺ ꝺm q oꝛo ꝺnīca ꝑ ſ
tſſia ꝺ ⁊ ꝑ ſ ſ auct ꝺ ꝺ ꝺ
ꝑba ſ ꝰ ⁊ q ſ ꝺ oꝛa
n ꝺ ſ ꝰ poſſuꝫ q ꝑ ꝺ
oꝛe ꝺnīca poſtu ē q ꝯ
oro ⁊ q ꝺ mo ꝺeſideriū mꝰ ꝺ
ter poſ apud ꝺ illa ſolu
ꝰ oꝛo ꝺ petitoꝝ q ꝰ ꝺeſi
ꝺeraē volūꝫ ꝺ oꝛe aut
ꝺnīca no ſolū petꝰ ꝺ q
ꝰ ꝺeſideraē poſſuꝫ ꝑ ea
ꝯ oꝛ ne q⁹ ꝺeſideraꝫ ſ
vt ſ ſ ꝫ oro no ſolū ſtat

UNIVERSITÄTSBIBLIOTHEK
GIESSEN

LXXXII

postulac si ecclesiastica disciplina
tocq; mea affectq; chariste stu
eant q; primo cadit desidē
rio nro sanctio de mensa q; sunt
ad finē sanctū aut mercedē est
dubium quin affectq; reddit du
bium quodmodo putet voluntq; glā
dei. Deus sanctificetur voluntq; glā
cetq; quotidie primum petit ad dilatā
dei qua deum decet sanctificari dilectq;
sanctificetur nos vero petit ad dilatandā qua
dilectq; nos deo digni petimus
tandem panem supersubstantialem
quod petimus ad gloriam regnum ei
quem desiderio. Ad finem autem perducta
brevemat nos aliquando duritiam oppo
sitionis patimur esse quidem bonum
quod est utile in finem desiderii aut aliquid
utile ad finem beatitudinis durum videtur
durum a primo sanctitatis meditatione quo be
atitudinem mentem deo obtinendo et
quomodo fiat voluntas
tua sicut in celo et in terra. Deus de
structeta et quia coadunat nos
humanitatem et ad horam petimus quod di
panem nostrum supersubstantialem da
nobis hodie et sicut dimittimus debitoribus
et pax sanctimentali quietudinaq;
usque perficit bonum quo est ut illius
quod alia sanctimenta sunt etiam in
ecclesia de pace corporali ut propa
ne mysticum quod sufficientia vitaq;
sic dicit augustinus ad plebem quia et
eucharistia est propium sanctimen
tum panis est propius cibis vitae
et anathema sit. Et sup. Valet
propium ut dicit apostolus propter
atem aut ordinationem mysterii ne
aliquis propter remorderi prohibeat
tria autem sunt quia nos a mysterio
prohibet primo quidem petimus quod
dimittere excludit a regno simi
lis patri ad cor. vi. neque fornica
tores neque idolis seruientes neque regnum
dei possidebunt et adhuc petimus
quod dicit dimitte nobis debita nostra
sicut et temptatione quae nos deducat ab
obsuetudine dimittere voluntatem ad
horum petimus quod dicit et ne nos deducas
in temptationem propter quod nos petimus
ut non tentemur sed ut a temptatione
non vincamur quod est temptatores in
duci. Secundo penalitas primo quippe
dicit sufficientia vitae et quotidianum adhuc
pomum libera nos a malo. Ad
huc gemendum et sicut augustinus dicit de
libro de sermone domini in monte cum
dicit sufficiente non tuum non hoc peti
mus ne sit sanctificetur nomen dei sicut sanctifi
cabitur habeamus quod petimus ad dei gloriam
debitum peccata quod autem dicit ad
veniat regnum tuum non ita di
cimus nisi non regnet peccatum sicut augustinus
dicit ad plebem de sideratum nostrum
ad illud regnum exoramus ut de
nobis veniat atque deo regnemus
et quod dicit fiat voluntas tua sicut
deo obediatur precepta tua sicut in
celo et in terra et sicut ab angelis ita
ab hominibus. Hanc petitionem
posse quibusdam videtur aliquibus
vero videtur petimus ad meliorem vitae
profectum sicut augustinus dicit de christiano
Ad primum dicendum quod in libro de
sermone domini in monte adaptatur
septem petitiones domini ad beatitudi
nem beatitudines sunt timor dei est
quo beati sunt pauperes spiritu pe
tamus ut sufficiat de hominibus non
dei timore castos. Et pietas et
quo beati sunt mites petimus ut veniat
regnum ei ut mittis tranquillum nec ei
resistamus. Et sitis et quo beati sunt
lugentes ordinem ut fiat voluntas

cuq̃ qpsit no lugeliq̃ si forte
tudo ẽ q̃ bñ sit q̃ sumus
oremq̃ ut pmo mr cotidiaq̃
dẽ nob sigsiliue q̃ bñ sum
ms ꝑdor deo debita dmittamq̃
ut nob mr dmittat. Et ut ẽq̃
ẽ quo bñ sum mdo corde oremq̃
ne habeamq̃ du ꝑcor tpalia
¶ Istrado de quibq̃ tptatoꝝ sum
b nob. Et sapide q̃ bñ sit paci
fici qm filij dei uocabr. oremq̃
ut libẽm a malo qđ em libea
no liberos nob faciet filios dei
¶ Ad qm dḡm q̃ sic augt dicit
d euchiridion lucab. de oꝛe do
mica petitoꝛes no sept sũ q̃dq̃
q̃ plectq̃ ẽ ostr deo. cuq̃ petitoꝝ
zaz duaꝝ ꝓmissaꝝ ẽ q̃ amo
repentoꝛ ꝓmittẽdo eã fiant
d tpi q̃ sũ ad hoꝛ papiue dei
volutab tendit ut eq̃ sitẽ q̃d
no sitq̃ rẽdipo regnemq̃ q̃d
eaq̃ q̃at̃q̃ ultio posuit libe
ra nos a malo lucab no ponit
ut fiat vnq̃quisq̃ deo sẽ libe
rad a malo qđ no mpẽt d tpe
tatoꝝ ¶ Ad q̃m dḡm q̃ oro no
potuit deus ꝑm flentiq̃ sũ
ut d nob q̃ fiducia ẽ oꝛtemq̃
postulabi q̃d q̃ ꝓpiue ẽ pata
d nob q̃sidere de eiq̃ caritate
ad nos qua bonũ mum ut rõ
dicq̃ ꝓpẽ mr rẽ q̃ excellẽcia
q̃ ꝑ rõ dicq̃ sẽ d celis

Audeam sic pce vi poꝛe no
stꝛ ꝑm rõl cate eẽdem vi ce
pete rẽ ampẽ h ampẽ d te ꝑ nẽ dñe
ihũ filio rẽ ꝑ spũ sto q̃ te scib q̃ oꝛac
nẽ d rẽ filiũ dei tolho xp̃m ẽ roga
bo pꝛeẽ meũ rẽ de ꝑ spũ sto deꝛ
apla ꝑ suũ postulat ꝑ nob ¶ Ꝑ
ascẽl sit sup rõles cãtũ d
sit vtuales sẽ ẽ ad ascẽlos ꝑ
uet oraꝛe vñ d psalmo dr adoꝛa
te ẽ d ad ascẽli q̃ oꝛac no

ẽ ꝑm rõlis cãte ¶ Ꝑ cui est
oraꝛe eq̃ ẽ d oraꝛe deũ q̃d ꝑti
pue sit oꝛando ẽ bruti alia bꝫ
queũt d oraꝛe deũ ẽ m̃ d psal
q̃dat punct̃ ẽ scꝛiptoꝛ d psalm
rduos duo cathꝫ eiq̃ dr oraꝛe no
ẽ ꝑm rõlis cãte ¶ Et q̃ oro ẽ
dict̃q̃ sup ut sup habitũ ẽ ꝑ rõ
cãtua a rõe dicẽ q̃ oꝛde ẽ
ꝑm rõlis creatẽ ¶ Ad dḡm q̃
sic ẽ o sup dict̃ ꝑ oro ẽ actq̃
ros ẽ q̃ d q̃d sup ioꝛe ꝛep
cat̃ sic ẽ d ꝑ ẽ d actq̃ sup ioꝛ
q̃ ꝛeor ad dẽ oꝛdinã illi
q̃ ꝑ ẽ q̃ petit oraꝛe nu q̃ueꝛ
roꝝ sic ẽ et sup ioꝛe q̃ tpoꝛa
possit. Bruti aũt ꝑ dñm ẽ
sup q̃q̃ bruta aut aalia no
ꝑm vocẽ vñ necꝫ bruti ꝓ
necꝫ bruti aalibq̃ queũt oꝛa
ꝛe ꝑ ꝑm ẽ rõlis creature
¶ Ad ꝑm q̃ dḡm q̃ deus ꝑ rõ
queũt accipẽ ꝑ nãz oraꝛe ad
ẽ accipiet ꝑ gꝛaz dr aũt fili
ob rogãe vñ oraꝛe ꝑm nãz as
sũpta sc̃z q̃anta no ꝓpꝛia
ꝑ aut sẽq̃ dr postulãe q̃
postulãe nos fiat ¶ Ad rẽdẽ
q̃ rõ ẽ actq̃ dñs no sũ dispe
nãe ut d p̃o hitus ẽ deus ad
ꝑm ꝛeꝑm rẽ ꝑ stm ẽ rõ q̃m dis
tuales cãtue q̃ sũt angeli dis
tigui ẽ a ronalibq̃ q̃m aut sub
tonalibq̃ applẽ dr ẽ hoc mo dr
oꝛo ẽ ꝑ ꝑm ronal cãtue
¶ Ad q̃m dḡm q̃ pulli cuuo
diaꝝ deus d uocãe ꝑ ꝑm ẽ dr
sidẽnt q̃ oꝛa suo mo deside
rat q̃ sẽq̃ bonitãe diuaꝝ sic
et̃ bruta aalia dñr deo ob
dre ꝑ ꝑm ẽ actiue q̃ a deo
mouent

Audeam sic pce vi q̃ sti
q̃ sit d pria no oret pro
nobis acta ẽ d actq̃ magt̃ ẽ
nitoriq̃ qua alys sc̃is ẽ q̃
sit d pria no meũt sibi ner

LXXXII

p se orat qr ia sut dño qsti
tuta q̃ etia necss p nob orat
Ad ꝯ sd p se sua voluntate deo
qformad ut no velut nr qs dg
uult sillud qđ deg uult ꝑ ipl̃e
q̃ estust sd p nob oraret ꝯ
se sd qu sut i pria sut sup
lores nob uta i illi q sut d p
gatorio qr ia p etrae no pnt
illi q sut d pgatorio no orat
p nob sm magr nob p eccl̃ nr
uel sut d pria p nob orat
Ad si sd q sut d pria p nobis
bret supiorum sto cet effica
cior oro no q̃ deg cet i plorꝫ
suffragiu orom dfor sto q
dlu supior Ad aia petri
no e petri si q̃ aie sto p
nob oraret quia diu sut a cor
poe sepate no delict iterpel
lae sm petr ad oradu p no
bis q aia ei q ꝑ q grue etia
sut no q̃ ssd ad mag an re
surrectoe p nob orat Ad
q e qđ di ii matha ultio
hui e q mltu oat p ipsi or v
nusq sta cuiite sc̃mas ipsa
dei Ad dm q sic jog dic
vigilaty error sut q du
vnuq mutuo p nob orare
possuq q pq qua aut mor
tu fuerit nllus sit p a ep
audiendo oro p sd tm mar
tdo ultoe sin sathuo impe
trae ipetra nequ si hoc e
odo stim q sd oro q alios
sta ep caita pueiat ut du
nd e dpto sd qu sut d pria
sut p sfior caritat tato magr
orat p viatoibq q oroibq u
uat pnt i dpto sut deo qui
torco tato cord oroeo sut
magr effigiatoe ho em hz duuꝫ
ordo ut a supioꝝ ep elleta
d sfora refuda sic ep clade
sol d acre vm i de ppo di ad
hebre vij actoe cp semet ipm
ad deu ad ihpellandu i pter
ho jog q vigilaru dt si apli
i martires adhuc d corpoe q
stituti qu p se adhuc dm esse
lliati p alios orat q to magr
pq toronas victoia o i tuphoe
Ad p q̃ dm q sto q sut d
ptia cu sit bti nr de est no
stra dpor p q orat d rad at
p nob quibq de est b itudio
ulcia p sto i cord oroeo dm
efficacia d petradi ex preb
cord mitt i ep duua acceptra
Ad i dm dm q sd i petrat id qđ
deg uult si p oroeo cord i hz
petrat q estimat cord oroibq
ipledu sm dei voluta Ad
m dm q illi q sut d pgatio
i si sut supioeo nob ppr iper
culositat sut tm iferioeo q m
ad penas quas patiu sm ho
no sut d statu oradi sm magr
ut oret p eos Ad m dm q
deg uult d sfora p oia supioꝝ
d stu cio oz no solu supioeo
si etia supioeo d sfioeo sto d
plorat alioq cet solui dei
mia d plorada quitur tm ipi
q ip plora d sfioꝝ sto effica
cior e vel q d uoq ip plora
ult q deg uult cord sitate de
clarare Ad qm dm q q
sd uuatco meruerit ut p no
bis oraret io eoe ducam q
nodbq quibq hui vocaban q
etia magr nob d notꝫ stue i
uta ppr fide i surrectoe d mu
a dño sic cpo di iii eo sui deg
abraha io

Ad pm sic pte vi q oro
no debeat esse vocal orc
em sic ep dutꝫ pr oro po
rigi deg aut lcutoe i dor q

noscat structe q° vocal oro
ad sibi ℣ p oro mea ℣ ho
dz d deu ascendē ut dr̄ē e
vocē retrahat hoc ab as
censu q̄ placo d deu sic
alia ffilia q° oroc no d vo
bis utendū ℣ oro dz offri
deo d occulto ſm d ht vi tu
aut ea oādiu utra deubitādū
mud reclauso ostio ora pec
tud d absondito si p uocē o
rato publica q° no dz dr̄o
ee vocal ℣ dz q e qd dr̄ d ps°
vote mea ad dm clamau vocē
mea ad dm d precatq sic ℣ ho
dq m q p supe oro quis sm
qz quid oro e q̄ p mystoēre
d ps d torq fidel pplī deo offer
r deo opt q thō oro pplī dno
resrat ton pplo p quo p fer qd no
possit fi nī cet vocal ℣ ro mag
dstitutu e ut mistri ecte sing
oracō essēt alta voce pnūciet ut
ad notiā oīm possit puenīe ℣ oro
vd sm e q offeri a sm ri p ceq
tulit sū p se p aliq orat r
de singlī modo oroc nēdē no e qd
sit vocal adujt tm vopt vd oro
hoc tm roc pmo qd ad excitādu
dr̄ore d deuocō q mens orat
eleuā d deū qui p cōtēpora sēp
sidū sū ecia aliq ex factorū
mō mens hois sm aplīm
r p gnīa sm affectoēs vm aug
dicit ad pba q vis r aliq sit
mos ad augēdu sm desideriu
nos quos attrig excitā r ro d
sm ri oroc tm d vorbg r singlī
sigm ostēdu qtū p fert ad ex
tradu dteig mēte sue cēs meos
p hoc d strahā a vl qualitū
ipedia ea talibz ressādu qd
paruū grugit d illo quo d mens
sit singlī modo sigm e sufficiēt
ad deuocō pata ℣ ℣ sta
dicebat tibi dixit cor meū ex
quesiuit te facies mea r de
and Regū p°m Regū p° q lo
quebā d corde suo ro adu
cit vocal oro cū ad rebz
debiti ut sit ho deo suadet pr̄
totu illud qd ex deo hz i no
solū mēte sed ecia corpe quod
patuit ostendit oro sm qd de
satisfactoīa vidi osee ultio
dez auser diquitē r accipe
bonū r reddeq vitulos labioꝝ
meoꝝ ℣ adujt vocal oro
ep quad a indidata ab ad
dcorpg ep vestimēti affectoē
sm illud p°i Lectatu e cor
meū r exultauit lingua mea
Qd p°m q° dqm q vocal oro
no p fert adq° q aliq ignoru
deo manifestē sit ad hoc gnīa
orat vl alioꝝ ex parte d deu
℣ Qd 2m dqm q va ad aliud
pt mēte distrahat mēte r
ipedīt deuotoꝝ orat si
va sm a aliq ad deuotoꝝ p
tmēta excitat mētes pruc
nīg deuotas ℣ Qd 3m dqm
q sic ds dr̄ sicut ht eo ipso to
dno vetat r plibz d quietu
orāe ut a quietu vidēd vn
orad nr nouū facē dz q aspi
rat hoc ve ecia clamādo
vl petēdo vl meditando ne cr̄m ut ayt
augt d libro de sm dni
d mōte vidēd ab hoībz ne
plias e si ro hoc agē ut ab
hoībz videar
Ad tredecim sic presbr̄ vī
q de nēte oroīs sit q
sit atteta dr̄ em Josue iij
iunxit e deg r eos q adorat
d spū r vīte dz adorāt Dnoꝝ
no e d spū si no sit atteta q°
de nēte oroīs e q sit atteta
℣ oro e ascensꝰ dfīt m

LXXXII

deus si qd oronis e attenta d
tlitg no assecut d deu q° de
nrdte oroibe q sit attenta
¶ Sñ dnrdte oroio e q racat
di pto si no e absq pto q
aliquis orado euangelizmet
pacia vi cm dnrdē deu sic
sic si deu ho loqrē 2 nō at
tendēt ad ea q ipe pferret
vn basiliq dt q dñs mi aupo
lud d plorado no remisse
nr mete quo 2 illius euangli
te eo q illi no solu no im
petrabit qd pz sheria macch
deu erutabit q° g nrdē o
racq ce vi q sit attenta ¶ Sz
q e q ecclie vri oratebqm
euangelizēt metr pacia 2 m
illud psalm cor meu dere
liquit me ¶ Ad dm q qto
si prepue lond hz d oroe vo
calī ¶ Vir qua sic deu e q
p nām dī aliq dur voo p
qd meliq puem ad finē de
attentio absolute ad oroēs nīa
e ¶ Ad di aliq nām sin quo
res no pt q sequ suu effectu
¶ Est aut triplex effectq oro
pmq quid gib obtq actibus
laitate d formatr qd e me
rem 2 adipisc effectu no ex
nitate reqrit q attentio
assit oroi p totū sz vis p e
tentoiē qua aliquis ad o
randu accedit recedit tota
oroēs mitoria sit d aliq
meritorijs actibz actudt q
ad effectq oroio e ei pfectiu q
e ipetratiē 2 adipisc eradef
fectu sufficit pmia dtio
qua deus pnr attendit ¶ Si
aut p a dtio desit oro neq
meritoia neq ipetratia dq
em oroēs deq no audit cu
ille q orat no dedit ut effec
tum q aut effectq oro e
q pnr efficit sz q da special
refectio metr 2 ad q° dr nrite
reqrit d oroe attento vn di
p a ad ror dñm ¶ Si oro e lingua
meu mea in fraud e ¶ Fraudu
tm e q e triplex attento que
oro d vocali pr adhibed vna
quid qua attendit ad via ne qd
deus eret 2 a q attendit ad ssm
vocis za qua attendit ad sine
oro sz ad deu 2 ad re p qua
orat q quis e magne nīa
2 qar sic pnr ydeote e qnq
dm hsalutat si attento qua
meus fer d deu ut erga dm
alios mod oblim sra sic dt
ductu de sto uncto ¶ Ad p
q° dm q q ssu 2 vt orat
q ep d scutu suu ad oradu
accedit ecclie aliq d firmit te
neno pgnitedu euangē ¶ Ad
2m dm q meus humana pr
dfimte nē du d alto stare
no pt ponit end dfirmitt
hūane depmi aud ad dcio
ratio q tingit q qd meus o
rat assedit d deu p q te pla
cos sibito euangl ep quada
dfirmte ¶ Ad 3m dm q si
ho ep ppto d oroe mete
euangl ho petratiue 2 ipe
dit oroib fructu 2 q ho dugt
dt mire a psalmis 2 hymnis
ciu orat deu ho vsp d ror
de q dfer dore euangl o
vd mett q sit pt ppetu
oroid fructu no tollit vn
basiliq dicit ¶ Vō debili
tatq a pto sipe nchs ora
re q tiu cuiq potes te ipm
cohibeas 2 deq ignoscit eo
q non ep negligencia sz ep
fragilitē no potebunt opti

Quest.°

assiste ro[gra] eo

Ad 9ecm rm sic p[ro]cedi vi[detur] q[uo]d oro no debeat ee diu
turna di[cit]ur enim aug[ustinus] vi orate[s] et
nolite multu loqui sic[ut] ex[em]plu[m] multi
loquii dicu[n]t orate p[ro]pter qd vo
tal[is] q[uo]d no dic[it]ur ee orb diutina
Sed oro e explicatiua desi
derij sic desiderii tato e[st] actus
quato magis ad vnu[m] restringi
tur illud psalm[us] vna p[e]tij
a d[omi]no hanc requiram q[uo]d oro
tato e deo acceptior quato e
brenior Sed illicitu[m] vi[detur] ee
q[uo]d sco tm[en] scripti no[n] adhe
ret p[ro]pijs p[ro]prijs dicit[ur] q[uo]d p
tinet ad cultu[m] diuinu[m] sicut d
e[st] odij pijs q[uo]d testat populu
ne forte velit inscie[n]s ppo
situ[m] tidos ad vndendu[m] om[n]
p[ro]cat ex eius pluralitate multi
tudo sit a deo p[ro]pulsa e nobis
tq[uam] oradi p[ro]ficuus oratio
dmte vita[m] dicit[ur] q[uo]d no licet
ultra oroz p[ro]tendere Sed cont[ra]
vi[detur] q[uo]d q[uo]d sit oradu[m] q[uo]d no
de luce pueri oportz semp
orare et no desice[re] p[ro]pter ad
thessa v sine intermissione orate
Sed dicit[ur] q[uo]d de oroe
dupl[iciter] loqui possu[mus] vno mo
do sic[ut] ap[osto]l[us] dicit[ur] sine causa sua
ta aut oroe e desideriu[m] ra
tionat[um] eo quo p[ro]cedit oro
qd quid e motus dicit ee qui
vel actu vel virtute manet
em virtq[ue] huiusmodi desideriij dor
liq[uam] q[uo]d ex caritate facit ora
aut debeq[uam] facere patet dicta dei
ut dicit[ur] p[ro]pter ad roe p[ro]pter sic
sco oro dicit ee qui[a] vna aug[ustinus]
dicit ad p[ro]bam in qua fide spe
et caritate continuato desideio
semp oraq[uam] Sed p[ro]pter oro
sim sic q[uo]d sidecata no[n] pt ee
assidua q[uia] pt ab dicit[ur] aliqo
opibq[uam] occupari sic[ut] aug[ustinus]
ibid[em] dicit io p[ro]pter qualla
horatio erit vide oraq[uam] deu
ut illa dicit p[ro]pter signum nos q
sos epitetq[uam] ramoneamq[uam]
quatinusq[ue] dilor desiderii
p[ro]ficiamq[uam] nobis ipsis et notes
tamq[uam] ad hoc adhibendu nos
ipsos epitetamq[uam] omnesq[ue] cu
aut rei q[uo]d tas dicit ee p[ro]por
tionata sim sic q[uo]d tu[m] d[omi]n[u]s po
test saltare vna hora e
ut oro tm[en] duret q[uo]d est
utile ad epitata dicit[ur] ut eius
desiderij feruore tandem
hac me[n]sura excedit ita
q[uo]d sit tedio durare no possit
no e ultra oro p[ro]tendenda
vna aug[ustinus] ad p[ro]bam dicit
scribit de scripto trebatij q[uo]d
hore oroes si eas tis brussi
mas et rapto q[uo]d amodo fa
culatas n[on] e illa vehemen
er erecta q[uo]d oratio plurimu[m] nitat
e p[ro]ductores et moras
cularie sat atq[ue] debet ee
tedio dicit p[ro]pter ora sat oste
dut hanc attentos sic no
ee obruenda si p[ro]ductae ho
pter ea si p[ro]ducant no sic
ee rupenda et sic ho[mo] atte
dendu e oroe similiter p[ro]pter
tos ad interpos oratio va
cua dicit oroe qui p[ro]pter quia
ad p[ro]pter deuotos Ad s[ecundu]m
q[uo]d dicit[ur] sicut aug[ustinus] dicit ad
p[ro]bam no e ho[mo] orare dicit mul
tiloquio si ductus orationis ad
e[st]mo multo aliud ductus
affectus na[m] de quo dno
scriptu[m] e qui genocta aut

LXXXII

d orado 2 q̄ pl̄ius q̄ orauit
ut nob̄ ꝓficiat ex 2 ꝓpea ſb
dit abſit ab oro omiſſa loꝰ
ſi no abſit miſa ꝓcaº ſi ſer
uꝰ ꝓſecut decretū nā mi
ſſa loquit d orado re nec̄
ſupflus agit vid̄ plerūq;
aut hoꝝ no gorum plq ſit
mutabq; ſp̄ ſimulabq; agit
Ad 2m dr̄m q̄ pl̄ia oratio
oro no q̄ſiſtit d hoº q̄ mlt
ta petā ſ; d hoc q̄ aſſecu
quid ad vnū de ſideradū
Ad 3m dr̄m q̄ dñs no ſti
tuit hāc oro ut hijs ſol
vīs uti debeāt orādo ſ; q̄
ad hoc ſola d petenda de ter
mīe oro d eo quā rutꝫ
ca ꝓferāt vl cogitēt Ad
4m dr̄m q̄ ad dñs q̄ orat vl
ꝓ ſe ut mutē deſiderij ut dom
e vl ꝓ no ut mittat q̄ tp̄ib
ſtatuſ oret vl ꝓ effectu
ſue d ipo orate q̄ erāt pa
bꝰ oꝝ rmaꝝ magſ devotꝫ
ſuē erāt dāº pura nō alīs ſu
lo bñficijs ꝓuocat animꝰ
ſe oret erāt q̄n ipſe ab ora
do quieſcit

Ad pm̄ ſic predi vñ q̄ oro
nō ſt̄ meritoria de me mihi
p̄dit a gra ſi oro p̄dit gra
q̄ erāt q̄ gra p oroēs ꝑ
tā ſm illud luc 9 pr̄ vr
de celo dabit ſp̄m bonū petentib
ſe q̄ oro no ē actꝰ meritoꝝ ſp
ſi oro d q̄ mē maꝑ vñ mere
ri illud q̄d orado petiꝫ ſ; hoc
no mē q̄ multoties eſt ſto d oran
no q̄ audiat ſit p aliq̄ no ē ex
audit q̄ petēs remoueā aſſti
mulū rām q̄ oro no ē actꝰ me
ritoꝝ Ad oro ꝓpter hoc fide
mitt̄ ſm illud Tobi 12 bonꝰ eſt
let actꝰ fide nō ſ; deſitado ſi hoc
aut no ſufficit ad mercedu

uta d hijs q̄ ſūt ſine fide 2 for me
q̄ oro no ē actꝰ meritoꝝ
Ad 5m dr̄m q̄ ſup 1 pſalmi oro mea
d ſmu meo q̄ute dr̄ glosa ſi
eſt no q̄ſiuit eoꝝ no ſu frū
ſtratꝰ mea mitede miſeo iuſ
no delē nī medo q̄ oro hijs troꝝ
mutatiōne dr̄m q̄ ſit dictū e oro
pt̄ effectu ſualiq̄ q̄ placet ſp̄
pncia ſ; aſſert duce hijs vtute
ſuo ſuū effectꝰ ſ; vtute meredi
2 vtute d petendi oro aut ſic
2 qualibz aliꝰ actꝰ vtuſ hijs effi
cacia mereādi d quatu pregt
ex radice caritat̄ ſ; ꝑm obtin
e bonū eternū q̄ ſtruitoꝝ mem
predit tm oro acute me nte re
ligioe cuiꝰ e actꝰ oro ut ſuū
e ꝓmittatibz erāt q̄ d alijs
vtutibz q̄ ad bonū te oroēs re
gruꝫ ſ; humilit̄ fide ad reli
gionē emulētiz ipāz oro 2 deo
offre ad caritate vl ꝓficiet deſi
derīū rei cui q̄ plemētū oro
petit fideo at nīa e ex parte
dei q̄le oraīq; nō ſit creditq;
ab eo nob̄ poſſe obtinē q̄d petiꝫ
humilitas aut e nīa ex pte ipiꝰ
petentis q̄ ſua d defectu reg nō
ſat e ecclī deuoto nīa ſi
q̄ ad religioꝝ ptī cui e p̄ actꝰ
nīi q̄ ad oēs q̄ ſequunt̄ dictū ſup
dictū e efficacia aut d petendi
hijs ex gra dei q̄ oraī q̄ ecclīa nos
ad oradū d dicit vñ dr̄ aug̃
d libro de vidēdo nō nos hortā
tur ut petāmꝰ nī dare vellet et
ſtruſ dr̄ multi orāti humana de
negat q̄ ut oretur nō deſinat
ſua pietate impetrat Ad p̄m q̄
dr̄m q̄ quo ſm̄ gra gratuita
ente nitoīa nō ē ſic nī aliꝰ
vtuoſꝰ actꝰ 2 tm oro eſt q̄ impe
trat gra gratuita ſanctē p̄dit
ex aliq̄ gra q̄ ex ſtituto dono
q̄ ꝓpriū orātē ē p̄ da dono dei
vt aug̃ dr̄ in libro de ꝓſuāa
Ad 2m dr̄m q̄ q̄ ad aliud pr̄

ra spiat mitu dr̃e qñ q̃ ad id
qđ petī mēitu em papue ōdīa
ad bñ me ꝙ petō orō dīre
se ep̃te dlt qñ ad đ̃ a aut
ep dict̃ p̃z si ꝑ id qđ petit ad
ꝙ se ipo no sit ei ad bñ ut le
no mē illud si qm̃ hō pet̃ do
r desiderado mitu amittit pū
si petat a deo qplemētu aliq
petī qđ no ē pie orāe qñq
vōno ē nām ad salute ner
mane ste salutī grue r tuc liq
orāo possit orando mereī vita
etna no tñ mē id ob tmē qđ
petit vñ aug dicit d libro
sīa đ ꝑsp̃a fidelī suplicado
deo p̃ nāitatīq hui⁹ vite et
miserordiꝫ audī r miseror
dit nē audi q̃ em ipm no stt uti
le mag⁹ nouit medicꝰ q̃ egꝰ tg
r ꝑter hō etna paul⁹ no est
ep audit⁹ petē amouet sti
mulū carnis q̃ no ep̃ pedie
bat ꝺi vē illud qđ petī ꝑ tu
tile ad bitudiē hoīs q̃ ꝑtmet
ad eiꝰ salute mē id no solū
orando sed etna alia bona opa
facēdo r no dubitat dampt
p petit si q̃n đ̃z dampē q̃da
etiā no nocēt̃ sī ut aggnio tpe
dent differēt ut aug dt sup
polles q̃ tñ pt ipedīri si pe
tendo no ꝑsequat̃ ꝑ hō dicit
ba siliq ꝙ q̃d petī no accipiꝰ
q̃ ꝑcra postulaſi vđ ꝑfide
ut decuit vt no offendat vt de
stituſi q̃ vō hō no ꝓ alīs me
rēt vita etna ep̃ q̃ dignō
ut sup dictū ē ꝙ ꝓ q̃nō ner
ea q̃ ad vita etna ꝑtmet ꝓ
q̃m đ̃ ep̃ q̃ dignō alterī meti
r ꝑ hoc no ꝑ audī ꝙ ꝓ alio
orat ut sup dictū ē r io po
mē hoc ꝺ dicēdo q̃ q̃ rectūq̃
ꝑ đ̃ ꝑpetrat q̃d petit ut sꝫ
ꝑ se petat nīa ad salute pue
r ꝑsequat̃ Ad 2m q̃d dr̃ q̃ oro
mihi pn̄r fidei no q̃nū ad effi
cacia meređi q̃ sit dmitt̃ ca
pti pn̄r si quidē ad efficaciā
ꝑpetrādi q̃ ꝑ fidē hz hō od
p notitiā oīpotēt̃ dīne et
mē ep̃ hoc oro ꝑpetrat q̃d
petit

Ad 2um sic ꝓcē vī q̃ pīo
res orando no ꝑpetret
aliquid a deo dī em̄ ioh̄is p
sīm q̃ peccatores deꝰ no audit
q̃d q̃sonat et q̃d dī ꝓu pouīm
q̃ declīat aure sua ne audi
at legē oro sua cit̃ ep̃ecrat
oro aut̃ ep̃ecrabil no ꝑpe
trat aliq̃d a deo ꝓ q̃ peccatores no
ꝑpetrat aliq̃ a deo Ad⁹ usq̃
ꝑpetrat a deo illud q̃d mer̄
ut sup̃ dīm̄ est̃ peccatores nō
pnt mereri q̃ gīa caritat̄ nec
tantate q̃ē vīg pietat̄ ut
dt glosa r̄a ad hbr̄ sup̃ q̃
hīntes quid ſpes pietat̄ vīte
aut̄ q̃ abnegat̄ con uta no
pie orat q̃d requīr̄ ad hoc q̃
oro ꝑpetret ut sup̃ dictū
q̃ peccatores nō ꝑpetrat om̄
dō Ad 3um dt sup̃ q̃ hō
no libent̄ ep̃audit oīoē que
filiq̃ no dictauit si dorue qua
ep̃q dictauit dī dmitte nō
debita mea sic r nos dimittim⁹
debitorib⁹ nr̄is q̃d peccatores
no faciūt vñ q̃ mereū hō
dicēdo nō sit ep̃audiēdꝰ
dignū vđ si no dicat no ep̃
audiēd⁹ q̃ ꝑ hoc et̃ ad q̃ē
statutā nō ꝑueniat Ad 4um q̃
ad aug q̃ dt sup̃ ioh̄is si p̃
catorē no ē audiēd⁹ dīm
frustra pupilla q̄ dixīt
dne ne tardes esto nō petītꝰ
r crisꝰ dt sup̃ q̃ dñs petit

acipit⁹ sū iust⁹ sit sū p̄tor
Rñdet dñs ꝙ petore duo sut
q̄sider ada se nā q̄ dlus sit
deq culpa qua odit hic⁹
p̄tor oratō dḡi petit d q̄m
p̄tor i sm de sic⁹ qu petit d
lior a deo no audi⁹ ep ma
si q̄q; audi⁹ ad vindicta dei
deq p̄mittit petore applus
rud⁹ petit deq erij q̄ nec sp⁹
pias q̄ credat rāt q ut aug⁹
dicit oratōes vb p̄tor⁹ ep bo
nōē desiderio p̄decē deq
audit no q̄ ep⁹ iusticia q̄ p̄tor
honore mē q̄ ep⁹ pua mia ob
seruat⁹ tm̄ p̄cor p̄missi q̄d dubḡ
ut p̄ se petat nēma ad salute
pie ꝛ p̄ficuā Rñdet p̄m q̄ to
dñs q̄ sit aug⁹ dr̄ sup̄ iohēs
in vñ ecc̄ti adhuc d vnitate ꝛ
no dr̄ p̄fect⁹ illuminat⁹ ꝛ no ē
vñ q̄ nūq possit vificat⁹ su m
t̄stia de petore d q̄ ē p̄tor
p̄ q̄ cad modū oratō ei⁹ d⁹ ī
epetrabil Rñdet p̄m dñs q̄
p̄tor no p̄t pie orare q̄ ei⁹
oratō ep⁹ hitu vtut⁹ ꝛ formē
p̄t m̄ ei⁹ oratō ec̄ p̄ia quatu
hd hor q̄d petit aliq ad pie
tate p̄tinēt sic ꝛ q̄ no hz̄ ha
bitu iust⁹ p̄t aliq iust⁹ vel
le ut ep⁹ sup̄ dict⁹ p̄z ꝛ p̄ quo
ei⁹ oratō no sit meritoria p̄
m̄ ec̄ impetratiua q̄ meritū m
m̄t iustice si impetret⁹ effec
Rñdet ꝫ m̄ dñs q̄ sic dictu ē oratō
dñi p̄fect⁹ ep⁹ q̄ hoc iniger
clesie ꝛ tō si a quo nolēs dimit
tē debita p̄pria p̄ dicit oratō
dñica no mitti q̄ nos ho q̄ et
no sit vñ q̄m ad sua p̄sona
ē vñ q̄m ad p̄sona ecc̄e
ep⁹ qua ē mito ꝛ tō sūt ad oratō
rari q̄m tm̄ a q̄ p̄tor⁹ q̄ an
sint debitores q̄ nūc remittē ꝛ tō

ipō oratōes ep⁹ audiū sm̄ d ecc̄i
p̄piū relict⁹ p̄pio filio no dete
te ꝛ tue de petat t̄ p̄tra soluē
Ad p̄pū sit⁹ p̄ce vi q̄ ut q̄nt
dutat ec̄ oratōis p̄tē obse
tratōē oratōis postulatōis ꝛ
gradꝰ actōis ꝛ obsecratōis end vi
ē q̄ adhuc si sic ordines dist
sūt ch̄t no d⁹ ut vir q̄ ult sm
ecc̄i⁹ vnū adiuuā am si em
urat no lig nē adiuuat ē⁹ d
q̄d p̄ obsecratōē p̄b
oratō sm damasc̄m ē petitio
decētū a deo q̄nt ē⁹ oratōis
q̄ postulatōē diuidit
gradꝰ actōis p̄tinēt ad p̄tā a
dō ad futā si p̄ta sūt priora
futio d⁹ nt ē⁹ gradꝰ actōis
pgā pōnit m̄ q̄ ru ē aut
apl⁹ p̄ ad tīm ī Rñdet
q̄ ad oratōis tria requiru q̄d p̄m
ē ut oratō accedat ad deū q̄ dat
q̄d sēā nōīe oratōis q̄ oratio ē
ascēsus ī ipm̄ q̄ deū ꝛ requi
petitō q̄ si sēā nōīe postulatōis
sīc petitōis ut dr̄ p̄ma dē te
tū q̄d nōiant p̄ē postulatōis
sīc detīmate ut ea q̄ petūt
sūmā a deo q̄d nōiant supplī
catōis sīc solue fatu narrē
sm illud ꝛo xj ecce q̄ amas
infirmā q̄d venit ismaragdū ꝛ
regni tō ipetrādi q̄d petitō or
ūl ē ppte tē vb ē ppte petet
tō quid ipetrabi ē ppte dei
ē ei⁹ gratiā p̄ quā petig ē
auditū sm illud damc̄d ī ppe
temet q̄ñ ī clia deq meg aure
rud ē adhor ptiet obsecratio
q̄ ē p̄ sacrū gr̄estatio sīc ea di
cūt p̄ naturitate nud libera
nos dne tō vb ipetrādi ē
ppte petet ē gradꝰ actio q̄
dr̄ accept⁹ hūilitēr ē gradꝰ assi
tēs mēm actiue potēra ut
d collecta dī ꝛ tō dī glosa p̄
ad tīm ī q̄ dimissa obsecratōis

ptereiq epelleria q ag̃ſ
treatur ſ gtā no ſm eſſite
ſſm quadā ptip̃ paroē
lo ad venerarē venerā
deū q̃ ptiet ad latriā ā
vocarē q̃ ſſda epelletes rā
tiāb q̃ ptiet ad dulia de q̃
pḡdict et ea q̃ exp̃ag actu
ſigna ſut uidr reuen q̃
ep̃tiorra ad reuēcia p
tmeria exhiben epelletib
reaturſ mr q̃ maior de ad
raco ag̃ſ e q̃ ſoli deo ex
hibē ſ ſacrificiū vn aug̃
dr̃ 10 de ciu dei q̃ultra
de cultu diuo uſurpata ſut
q̃ honoribꝫ deferr̃ hūanis
ſn ſimilit nimia ſn adorarē
peſtifā uta tn ut q̃ ea de
ferr̃e loco habeat q̃ deū
colendi et venādi Et aut
mlti eiſ addi adorādo
ſb vo ſacrificādi reſuit n
ei que deū ā ſcriuit ad puta
ut ā ſimpit ſm reuēcia
q̃ creaturē epelleti debē
ſic nathan adorauit dauid
ſm aut reuēcia q̃ deo de
bē mardochēq nolui ad
rāe amon timēdo ne honoz
dei tuſſer tz ad hoc ut dr̃
eſder xviii et ſibi ſm reuēn
cia debita creaturē epelle
n abraha adorauit ange
los et ioſue ut le ioſue v
quadro poſſit ut ſſi q̃ ado
rauerit adoracoē latrie
deū ſ d p̃a angeli appebat
loquela ſm aut reuēn
q̃ debē deo phibita et ioſue
angelu adorāe apoc vltio
dr̃ ad oſtendēdū dignitate
hoīs qua adepti ſ p̃ xp̃m

ut angelis eque vn ibide
ſubdi q̃ſnq tuq ſit et ſim
huoīe tuom erid ad expelu
denda ydolatrie occaſiōs vn
ſolidi deū adorā ad 2m
dḡm q̃ ſub maieſtate diuā
ſpe ois dei expellē ad qua
ptiet q̃ p ipō ſit et ſumo be
no beatificam ad 3m dḡm
q̃ q̃ vna ē expellē a trib̃ p
ſonaro vnq honor et reuēn
ei debē et p q̃nd vna adoāo
d cuiq ſigna, cui lecta de abra
ham gen xviii q̃ z vnu
ei appuerit adorās vnū al
loquī dicēs dne ſi inuenī gra
ā tua aut grēdiēs pcedas no
aut dubitat adoracōm ar
Ad 2m ſic p̃dicti q̃ pa
doratio no ip̃ortz actu
corporale dicē em ioſ iiij
vetī adorauerūt adorabut
preſ ſuū et ſuū et ſi id q̃
fit ſuū no ptiet ad cor
poꝛale actū q̃ adoāro no
ip̃ort corpoꝛale actū
no adoracois ab orāe ſiut
ſ oratio p̃ſ q̃ſiſtit d deo
ſm actū ſm illud ſ ad cor
xviii orabo ſuū orabo et
mete q̃ adoratio maxie
portat ſpuale actū
corpoꝛleo actq ad ſpūe q̃
rez ptiet deū aut no attri
buit ſuū corpoꝛi ſm mēbꝝ q̃
adoratio no ip̃ort corpoꝛale
actū ad 3m q̃ dr̃ ſup ad
exo xx no adorabūt cēa neq
colet eā neq ſeruet eā
neq ſpe adorabit
dḡm q̃ ſic damaſcen dr̃ et
iiij libro q̃ ex duū nā gñ ſuq

Intellectuali sulicet et simpli
duce adoracione deo offerimus
spirituale qua optat mitad
ta manet dumtaxat et capalis
optat mobiliari et qualitercumq
et qm adhuc capellis labe id
qd est ostenditur ad id qd est d
tum sanat ad principalia deo
ipsa adoratio sit ppe mita
riare ut vij p signa huiusmodi q de
palis edificiis nre dispo
ta ad sublimandu se deo qd hu
le est nobis ut p exemplia admi
tabilia probatur. Ad pmum
dm qd adoracio capalis in spu
sit migrau de spirituali deuo
procedit et ad eo ordinat. Ad
2m dm qd sanat adoratio primodia
lis quidem est mi mete remanere
aut vite deo mutuo sicut ibidem
adoracio pte quidem mittendi de
uenias optat. Ad 3tium dm qd i quibus
capalibus signis sanat de
nu sectimus nos i firmite fidei
magnanime ad deu. Postremum
de nobis quasi prasumptuosis nos
ni esse deo nobis. Ad xm dicen
du qd et s p exemplia deu attingi
no possumus p exemplia sui tamen
mobis nra puocat ut tendat i deu

Articulus

Ad xm sic proceditur qd
adoratio non cadat sub
tua dicit enim isay iiij
mente hoa quidem nec i mente ho
mines mi theatralis adoabit pater
inde datur intelligi quod et de aliis
locis ga dicitur locus non requirat
ad qd adorandu. Ppterea adoratio qu
tuor ordinat ad meritoria ex hoc ni
tur adoratio sit ad deum ut obiec
to ponitur qd quidem adoratio non ex
quirit determinatum locum. Ppterea
est q m nomo et m vetus testa
mentum adorat. Sed m vetus testa
mentum adoratio ad oratorium
non hoc sunt tabernacula templum et

ad quod ut ibidem dicitur qd
cadit nec est nisi deficiens adoratio
ad orandum et alius locus determi
tus requirit ad adorandum. Preterea con
stat quod dicitur exodi vij et moyses
isaie xxxvij dominus mecum dominus exaudi
vocabunt. Sed dicendum qd predictum
est nisi orationi primum est meritorium de
uotionis mentis. Quod autem secundum qd primum
est oratio ad capalia quia mobilia de
monstrandum apparuit deum qui nu
quam apparuit nisi alicui loco fixo
palia signa nota. Et qd mediante
loco et signo fit deo determi
tus locus non requirit ad adoratio
nem quasi fit de remote ipsum
et sum quidem determinat simul
et alia capalia. Ad primum
ergo dicendum qd christus per illa verba primum
tum confessionem adorationis ostendit
ni christus qd est sum totum summa
tarum adorationum ni mente
gerat ergo vtique ibi totum cessat
remote spirituale christiani re
ligionis sum quia modo loco deo
sacrificat ut dicit malachie i°

Ad sum dicendum qd determi
locus eligit ad adorandum
non ppter deum qui adorat ipse locus
determinat et ppter ipsum adorantem
et ego triplex est primo quidem
ppter loci congruentiam ad spi
tualem deuotionem accipiendo
dantes ut magis gaudeat
sanat pro ad adorandum palo
rum ergo vitio. Tertio ppter memo
riam et alia similitudinem sig
i gratie ex ppter defectu multorum
ad gradum deo. Et magis
gaudebat dum ad matthym
vt pte duo vel tres congregati
in nomine meo ibi sum in medio
eorum. Ad xm dicendum qd sum
dicendum adoamus vt dicente
primo quidem ppter humanitatem
dei magis

UNIVERSITÄTSBIBLIOTHEK GIESSEN

m matu ecti q̃ est ab accte
to ipe padus m dicto g̃ subtu
ve le genesi in qm liq septu
agita incipiebat qs q̃ rennib
ad padu redie. Ho ipe dm
q est lux mudi et qui nõ noc
at tuch vj et attendit sup
celi cti adorãte et ab accte
eo aspectu ventura dm
illud nia tpe vovi acce et ps
tat rsp ad accidẽte ita eue
re de filio suis aduenit

Deinde q̃ quãdo et
de actibꝫ quibꝫ ali
quo vsꝰ ad tollendꝫ
offendẽ dicta q̃ oc
currit duo s̃ quãdo primo de
bris q̃ dei a fidelibꝫ dãt. Do
de vot ibus alig ei promittit
Circa p̃m q̃ quãdo. Z de sac
ficiis ablatis deo p̃mitto
et de deeb Circa sacrificia q̃
dor primo vtrũ offerre deo sa
crificiũ sit de lege nãe an vtru
soli deo sit sacrificiũ ab actibꝰ
Zo vtrũ offerre sacrificiũ sit
speciales actꝰ virtutis quibꝰ vel
omes tenẽt ad sacrificiũ ab
offerendo Circa p̃mũ sciẽ
dũ videt q̃ offerre sacrificiũ
deo sit de lege naturali. Ea enꝫ
que sunt ante nales quibꝰ sue
runt omes no sunt de lege q̃ singule
eaꝝ sacrificia nãt quãdo legunt
obtulisse in sacrificiũ panes et
vinũ sicut de melchisedech
de genesi xiiij. Et quãdo ho q̃
do nõ alia ut audita q̃ ob
lata sacrificia nõ z demãda
tuisse Dicendũ ea q̃ sunt ante
nales deo ex pia deuotõe no le
de venit q̃ sacrificia obtulerunt
nisi ex dictamine rationis q̃ tamẽ
pertinet de ratione legis q̃ sacrifi
cia nequãdo fiãt absolute vo
tes q̃ sunt pertinẽs nõ sint
de dictamine legis naturalis. Sed
de dictamine legis de libro
de doctrina opinãs nõ sint

naturalis. Z ad placitũ p̃m phm
q̃ sacrificia non sunt de lege nali
Contra z q̃ mãdi erãt et
apud quosdã hominũ ff
sicut aliquod sacrificium oblatum
dr aue. Et apud amebeos dr nã
le est q̃ et oblatio sacrificii
est de lege nali. Ad 2. q̃ nãles
ro dictant hoc q̃ aliqua cum ad
dãt ipsos defectus quos in ipso
sentiũt inquibꝰ ab aliquo cupide
erant admitti et dign. Et sequit
illud. Et ho z q̃ apud omes sunt
deo grata ante m rebꝰ nãlibus
naturaliter mandata cuilibꝰ sub
dit erãt ita nãlis ro dictat p̃m
naturalem mitigationẽ et ei
q̃ est ~~supernaturalem~~ supra ho
minis subiectionis et honorem
exhibẽt creatori sui modo. Est
autem modus connatus connati
ens hom ut simplicibus supio
ratur ad aliqua excellẽdã qua
do simplicibꝰ cognitione accipit
et deo do naturale creatur pro
dit q̃ homo quibusdã simplici
bus rebus utatur offerens deo
in signũ debite subiectionis et
honoris creatori similitudinem
eaꝝ quæ deus dominus sub ali
qua offerunt in recognitione
dominii. Hoc autem pertinet
ad rationem sacrificii deo obla
ti sacrificii pertinet ad ius na
turale sequitur ad p̃mũ sic

Ad p̃m dicendũ q̃ sup dictum
est aliqua quã sit de iure nali
q̃ tñ penalia sunt de iure posi
tivo sicut q̃ male factores pu
niãt ho dr deo nalis. Et q̃ ofa
pcã vl tale punitio ex dispo
sitione diuina vl humana dr ex
oblatio sacrificii, quod est de lege
ne. Et io in ho dicit quedã de
determinata sacrificia ex institu
tione humana vl diuina sit io
ho dicit. Ad 2m dicendũ q̃ addi
et vsus sicut et alii usus dei sa
crificii obtulerunt p̃m sui tẽpis
q̃ruentia unde et ipse dicit q̃
apud adrum et sacrificia oblatio

go ablacõ sacrificiõ nr̃oꝝ ꝑ eã
lẽ acta dr̃ata vtut̃ ꝑ ma
nẽs eõ port̃ ꝓ fit ꝑ calumn
ptut̃ ad ab̃ ſmeãa Huc ad
fit ꝑ gtmeãa ptut̃ ad caſtr̃
Quã aut̃ eſt m̃ ma tñ ptãe
ad ſortã ne qꝛ aũ vident qꝛ
ſende ſub ſacrificiõ oblacõ dñm
ũ ad tꝛ vl ſoꝝibꝫ cat̃ eõ ꝓ
uiã go ſua ꝓuẽte diat̃ eãu
applus ad dñoꝝ vltõ bem
ſidenãa et quoꝝ nolite obli
uiſci talibꝫ enĩ d ꝗ ſpũ ꝑme
dã bñficia ãt̃ et quã ꝑtã
net ad tuitãte miã et lubꝫ
luãte go ſacrificiũ oblacõ nr̃oꝝ
ſpalibꝫ acta dr̃ata vtut̃ ꝑ
ſacrificiũ vl ꝙ deo ꝙbꝫdã ꝙꝝ
milta ſut̃ q deo ꝙbꝫdã ſũ de
uoco ſtã dẽme ꝓmicie obla
cioẽs et ꝗ locauſtã go ſacrificiũ
no vide̅ eſſe aliqꝫ ſpalibꝫ acta
dr̃ata vtut̃ ꝗ eõ et q m
lege ſpalia ꝓcepta de ſacrifi
cijs du̅ vtr i ꝓno leuitico
dicẽdũ q ſunt ſup habita et
qꝫ acta vñq vtut̃ ꝺdiã ad
alterã ſñe vtut̃ ꝓna pat q
ãmo ſpũ ſuũ ſunt eũ ꝺb fi
xat̃ ut̃ formã ſpm ſcriptũ ac
cepit q ãmo formabat̃ de ſi
militãte ita q ſ ee aliãs nõ
eſſet peccatũ ꝺlo peccatũ
eſſet q ad formã ordinat̃
ſic go ſacrificiũ eſt qdã ſpale
acta laude ḡnis eõ ꝗ ꝗ dñũ
na ſuſcipiã fit ꝓpt̃ q ad de
uotã vtutẽ ꝑtin̄t ãt eã q ſpũ
aliãs vt̃ites fiũt m dñũ na
tuenãa ordinãi puta cũ ꝺb
ãmo ſua ſunt de rebꝫ ꝓpꝛ
ꝓpt̃ deũ vel eũ ꝺb ꝓpm eõ ꝑ
deũ affectũ ſubiat ꝓpt̃ dñũ
na tuenãa ſpũ ꝗ ſ act̃
aliarũ vtutũ ſacrificiũ dica pne
ſẽtẽ tame qdã acta q̃ na ꝗ
bñt eo aliꝫ laude ñ q ſiũt
ꝓpt̃ tuenãa dñũ na ſtr̃a acta
ꝓpt̃ ſacrificia diat̃ et ꝑ mẽt

ad vtutẽ taliqꝫ Cad ꝑm
go dm̃ q ꝗ ꝓpm q deo ſpiãle
ſacrificiũ volũs m̃ſcẽ ad dñũ
na tuenãa ꝑtin̄t et eo ꝙbꝫ
vtutẽ acta tã ſacrificiã acceꝑ
ꝙbꝫ q aq̃ ut ſtã ꝙacta deo
miſerãs ad dm̃ ꝺm q bo
eſt ſibi bonũ ꝑmũ qdã eſt
bonũ aũ ꝗ deo affect̃ mlta
ri quoꝺ ſacrificiũ ꝑ deũ tonãe
et ũme et aliãs mltã tã
ꝙꝙ acta z ꝗ z ꝑtĩle ſacrificiũ
dm̃ ad eſt bonũ eõ ꝑt̃ ꝗ deo
q ãmo offert̃ ꝑ mã tenũ et ab
ſtmeãa ſm̃ q ꝺmeãa dm̃ eſt
bonũ q ꝑcutẽtũ rñũ deſꝑat
ſiũ offert̃ deo ditte quoꝺ
q̃ m mẽte tã nr̃is deo offã
mq mẽte aũt q̃ eãs quã eũ
ꝓꝓ ꝓpẽ deũ Hd dm̃ ꝺicẽdũ
q ſacrificiũ ꝓpt̃ diat̃ quoꝺ
aũa tã oblatã deo aliq̃ fit
ſaut q̃ aũa lia acciꝺ̃ q̃ pa
tris ſũ qui et ꝺmoꝺ̃ z bñdic̃
et ꝗ ꝓpũ nome ſanat̃ nã ꝑ
ſiũ ꝺ̃ ꝺo ꝗ q̃ ꝗ ſaũ aliq̃
ꝺicẽdũ oblatio aũt ꝺicit̃ ꝺ̃ eũ
deo aliq̃ offẽ et ꝑ nr̃ deũ ꝓ
ꝑ ſiat ſaut diat̃ offerri ꝺbꝫ
tã vel pomũs m altarẽ deo ꝙb
nr̃ fit vñs ome ſacrificiũ eſt
oblatio ꝗ no quã ꝑmas aũt
aũt oblatiõs ſunt q deo offã
bũ vt lẽ. De cute comẽ bovl
nã aũt ſunt ſacrificia q nr̃ ꝓꝓ
tã eõ ſiebat Deinꝺ aũt ꝓꝓ
ſũdo no ſunt ſacrificia nec oblã
tiõs q no mmlcte deo ꝗ mꝛ
tas dñũ tuũ eo ꝗ ſibi ꝺebeat
Ad quinꝺ ꝓcedit vt
q no omĩ tenãt̃ ad ſñ
ficia offerẽda diat eñ
applus ad tꝛ m̃ q aũz leo laeſt̃
ꝗ nõ q ſunt m lege lẽ ꝗ leo de ſa
crificiũ no ſunt omĩbꝫ deus ſũ
ſoli ꝓpõ dñoꝝ ꝺ̃ no eõ ad
ſacrificia tenũt̃ Q ſacrificia deo
offerãt ad aliq̃ ſmẽ ꝗ no z
oĩa ꝗ ꝗ ſacrificia ꝓpt̃ no

vnde dr q cadi hrw offert totu
arare manu sup altare ob
lacoes qt dno suduspa adorc pc
tmo de Et lcutur ñ dr aud
ri abtulcat oblacone pcpion
dno primula est ymo cum Di
po sc oubt ut totu macat
dnus altru deputat ut d vsq
m sr i pdcm cat oblas z
ne pcpiam q dd ad obla acs
de su tue hñe qp voluntate
offert pm illud Quo no ab hoc
qui offert vltroq accipiet cas
patet tame contingc qd aliquis
ad oblacones tenear quod rupli
ter Primo quidem ex pcedcnq
uetone pcut ad aliau gradu ali
quis fundy earlie ut cet tpibus
etas oblacones faceat q tame
ex tacone cens Secdo ppt pcedcn
deputacone sue promissione pd
tu aliquis offert donacone mẽ
bruos ut et liquet ni ex tamto
cat pe aliqua re mobile vel d
mobile m possit saluc dc Tcio p
ter cat pe ncatate puta s mst
cat pe no hñe vnde sup tetate
fuatos ppter pcedcm tenent
on fidel in aliqbj solempnitat
bj ad aliquas oblacones q pue
tas bj missas dudj vltra tas plus
rmace oblacs q dnus voluntaria
ex quadu ad quadutate vel spe
cie ta oblate Ad primu go di
cdu q m nouj lege oms non
tenent ad oblacone causa ex
tempnitatu l'egalia ut m fando
dicat ex quadcq alio causa
sup dict Ad 2m dcendu q ab
blacones faciendas pm dcm
q ad oblacones faciendas tenet
aliqui antiqua fuit pcut m pa
xo et po modo et cas pq qua
cas pcent ex dcpotacone sue
promissione Acidit em tolli
qbz q e cat pe p modu depu
tacons oblatu Ad 3m dcendu

q illu qui debitas oblacones
no reddit possit puniri ex sub
tractione spualiu no ex offen
pcedat tm pro oblacoes facien
ne videat ex pñitcia qb hmoi
ne aliq ponge ex ex supios aliqr

Ad 2m pcedit videt q
oblacones pcedentes no
solu debeant ymo oblacio
nes em pprie videt esse q pcipi
tis hostiaru deputant ex ea que
paupibz dant m ex aut hostie di
cutur pm illud ad hebr vltimo
Beneficentie et comunis nolite
oblivisci talibz em hostis promit
tur deus quo multo magis oblacoes
paupibz debent Ad m mulier per
tectis monachi de oblatis ex te
habent nulla aut z tam strictam a
lia monachoru vt dicat thomas
qd no solu pcedentes oblacoes debe
bant layci de voluntate cat pe sed
multe oblationes et panes et hmoi
ex no n ut hoc ni suas q ipi qd obla
tiones possit et ad layicos pti
net tenetur et q dicat canon dnus
papa et habet xo Oblationes
que mitra pcia spualia pancta ec
clesia offerunt tabernaculo pcedentes
que tabule dno seruire videnr licet
q medi et habere qua mercatu tpa
lia prohibuit dns panes panes
tes q medi filii israel mp tabu no
dation et filiis eius Ad dicendu q
pcedes q dnus q statuit pquisit et
medij mi populi et dei sunt de
mosse legi de vno vo et deo et
deo ad ad pmet humana dogma
ta et sacramenta qbz populo et
utrum ea que sunt populi puta pces
et sacrificia pro peccat et deo obla
tiones ex ad pmet humana dogma
ta et sacramenta qbz populo et ute
rum que sunt ipsa que sunt proces
et oblationes ex ad dnm dicat qbz
ex pm illud appli ad christu vo dei
appli pena ex ea hodie assumpta
pro q ecclia q pmet mlia q pie ad dei

populi ut offrat dona et sacrificia
pro peccatis et ideo oblationes q
applo deo exhibentur ad sacerdotes p
tinent non solum ut eis in usus vite
victat vnde et ut eis fidelit dispe
sent item quod respondeo eis
mihi que pertinet ad tuitu diui
nu pñs vt mihi que pertinet ad
ppm victu quia qui altari deser
uiunt de altari participare debent ad
cor. vno ptm est in vno ptm qui
sunt quatuor sibi potest de rebus ecclie
se sustentando quia dns in vsus pau
perum locutus habetur et ideo omnes
dicat supra matheum Ad primum
dicendu q ea que pauperibus sanc
cauit non ipe sunt sacrificia dicitur
tamen sacrificia mihi eis dantur
propter deu Ita est sm canone iuris
Oblationes deu possunt tamen nup
per ducte quia non immediate de
o offeruntur Oblationes non ipse
ducte in vsus pauperum cedunt non p
dispensationem sacerdotis Ad tertiu
dicendu q missarii siue alij eligun
possunt oblationes recipere et ipsarum
Item non cauet pauper p dispensa
tionem sacerdotis vel ordinatione eccle
sie Illius sunt missarii altaris et hui
possunt accipere missarii altaris et hui
possunt recipere oblationes fidelium ab
latere Ita sunt presbiteri coadiutores
possunt recipere oblationes tanquam eccle
sie rectores Ad tertium dicendu q ob
lationes pro quibus fuerunt exercitate
non possunt tradi in vsus laycorum pd
vasa et vestimenta sacra et sic dimit
tit dictus damasus papa Illa vo
que non sunt consecrata possunt in v
sus laycorum tradi quo dispensatione la
tente sacerdotis sine p modum vendi
tionis

Articulus primus videtur quod
non possit homo oblationes
facte de omnibus rebus ecclie
possessis quia sicut iuxta illud
iuris potest fieri restitutio malo
tempore non tamen turpiter accipit et ita
licite possidet sed non licet de re si
de oblatione fraudu illud de veto
positum non offerre merces dampnabi
lis in domo dni tui quo non licet facere
oblationem de omnibus licite possessis
Item eadem prohibet quod panis tam
no offertur in domo dei sed manifestum
est quod panis iniuste vendentis iniuste
possidentis quo non licet de omnibus
iniuste possessis oblationem facere Item
malachie Io dicit offertur claudus
et languidus nonne malum et dicitur
dus et languidus aliquis est iniuste pos
sessor quo non videtur de omnibus iniuste pos
sessis posse oblatio fieri Sed contra
est quod dicit paulus in canonica domina
deus tuus de substantia tua ad sacrifi
cium aut promet quicquid iniuste pro
net quo de omnibus iniuste possessis pe
oblatio fieri Respondeo dicendu quod
quia dicit in libris de vitis patrum
sanctorum aliquem invalidum
et decrepitum aliquos annos alicui in
dicta sancta prouincia indicasse ta
lia vitia esse iniuste agere ut et tibi displi
ceret et tibi displicet non est talis
dominus quasi non debeas esse et
tu quo deus custos pastus ouium vino
lentum quo iniquo oblatio
est macilenta Unde patet quod in
iuste acquisitis et possessis
non potest oblatio fieri Item vete
ris legis mandatum figure sua
bant quidam propter significa
tionem reputabant in mandato
quod offerre non licebat Sed in
noua lege omnis creatura di
recta mundata vt dicit apostolus
ad Thimotheum Et ideo aptius est dicere
de quolibet licite possesso
oblatio fieri potest Sed contra
hoc obiicit quod de aliquo iniuste
possesso oblatio fieri non potest
quia si peccatum in detrimentum

aliq̄ ℓt ſ filius aliq̄us offe-
rat deo id vnde debet pre-
mutuere qđ dns ꝓbat. ℓt
p̄ꝰ vel ꝓpter ſcandalū nr
ſſ ꝓceptū vel aliqđ aliud hꝭ

Ad j. q°. dd. q̄ mꝛeteri lege
ꝓhibebā oblacio ⁊ merced p
fabuli ꝓ m. mdicia. In nouā
at lege ꝓpt̄ ſcandalū no vid-
at̄ eſſ̄ ſouē ꝑita ſi d' liu° ꝑtū
oblacōez rapiat. Ad 2m dd
q̄ cam̄ ſ̄m legem ꝑputaba
al' i mudū. Alia ty alia in
mda rēdmebant et corp̄ pau
potal offerri ſ̄m. id leuitica p̄no
hi in mudū al' eſt rēdmet
qui obtulerāt ſ̄ cam̄ n̄c offe
bat̄ nr̄ rēdmeba. Ad q̄ vđo
latē cambz ꝓtebant̄ mſacri
are rōlorem. Tm eaq̄ ſ̄t
capacitate de q̄ non p̄t fieri
oblacio ℣z hec ꝓhibitio in
noua lege ceſſat. Ad 3m dd
q̄ oblacio aualis rei vel da
di. rēdebat̄ illuſtra ꝑſonā vno
racione ad aliqđ offerebat
vn̄ d' malach 1° ſ̄t offerat
rem adulterinā nō ne malū
⁊ ℣atſiqui ad q̄ortebat ee
in maclata. 2° exēptu lex
Ibid ſubdit vos polluiſtis
nomē meū deo q̄ dixiſt mē
ſa dñi ſtammata ē. ⁊ q̄d
ſup̄ p̄ꝰ ꝓtemptile eſt. ℣z 2° mo
ꝓpato pret̄ ꝓpquo obligā
homo vt mteyrū rēdat qđ
vouāt. Vnd Ibid ſubdit q̄ aledēs
dolosus q̄ habz mſculū ſuo ma
ſculū ⁊ votū faciēs ⁊ mola-

Debile dimio ℣t eedem accōſ
manet mlege noua quibus
ℓ ceſſantibus nomē illustru
Deſcio Anthom. Ams. V°. art. X/V°.

Ad ℓm ſit pre. vide q̄
adp̄mias ſoluendas hoc
non teneant̄ qui ꝓpo. xiiij. data
lege p̄mo gentoꝝ ſubditū eſt
p̄ſ̄ in manu tua ⁊ ita vide
ee ꝓceptū cerēmoniale. ℣z ꝓcepta
cerimonialia nō ſunt ſeruanda
mlege noua q° neq̄ p̄mitie
ſut ſoluende. Ad p̄ p̄mitie offēbā
dno q̄bſdā rito ſpali ritu ꝑplo
ꝓhibito vñ d' ⁊ ℣t° xxvi° tollē
detinuit ſēgibz eꝝ p̄mitie acce
dat̄ q̄ ad ſacerdote qui ſuit in
diebz illis ⁊ dicēs adeū q̄ ſiteoꝝ
hodie rōcēd dno deo tuo q̄ in
greſſo ſū terrā ꝙ̄ ꝑuenit pribz
nris vt darez eā nob q° alie
nacōes nō tenent̄ ad p̄mitias
ſoluendas p̄ id ad qđ aliq̄s
te debz ee de terminatū ſ̄. nō
m venit̄ nr̄ in noua lege nec
m vetē detiāta q̄ tas p̄mitiaꝝ
q° adeas ſoluedas. non tenen
homies ep̄ nrm. ℣z q̄ e q̄d
2° vl̄ā q vn̄a q̄ decimas ⁊ p̄mi
nas q̄s huic ſacerdoti ee ſentiq
abom ꝑplo dempe licz ſm. dd
q̄ p̄mitie ad qđda ymq̄ oblacom
ꝓtinet q̄ deo ꝓhiben. ad hūdā
ꝓfeſſione vt hēt. de vt° ꝑplo
Vnde ⁊ ibid ſubdit ſacerdos ſuſtipiet
tartallū ſiz. p̄mitiaꝝ d'ma mu
ei. q' deferet p̄mitias ⁊ pon
ad altare dñi dei tui ⁊ poꝝ
malda. ei. q̄d dicat. id ego nūc
offero p̄mitias ſēgid tēze q̄s
dns dedit. m. offerebā ad p̄mitias

ep̃ spāli cā sēz in xpōfmoz
dim bñficij quasi aquis ꝑ
ficat̃ se adeo sēcto tēre p
rpe z ideo se tñ ad aliqđ
debuig d. deo ephibend ꝑ d
1° palipo. Oltio q̃ demam
tua accepimꝰ dñe tibi z
ꝑ deo demꝰ ephibē id qđ p
rcpuū ē Ideo p̃mtias q̃
perpuū aliqđ d̃ fructibz tēre
precptū fuit deo offerri Et
ꝑ sacdos gstituī ꝑplō mlīoꝝ
q̃ fuit addeū Ideo p̃miae a
ꝑplō oblate mrsū sacdotū
cedebant Hinc dr mr̃ prim°
locutꝰ ē dñs ad aarō Ecce
dedi tī custodiā p̃miarū
mearū Ptimꝰ ad ad hūc mōle
vt ho ecclēsus sibi datꝰ adeo
aliqđ ephibeat adeū honorē
ꝑ ꝑ tibz psōne ephibeat
a' dep̃mit frūtibz a' mtli q̃ptē
hoc qnđ fuit mrcteī lege hūc
dño determiatū ¶ In nona ad
lege dffinit ptetēmatoꝝ ecce
epq̃ homes obligant vt p̃
mtias soluat ꝑ ꝑ ne pcte
z mdigentiū mistroꝝ ecclē
¶ Ad 1. q°. dr̃ ꝑ cerēmonialia
ꝑ creat m fig̃ fuit z ideo
ad p̃sentia ritat figūate
cessauerūt Oblatio aut p̃m
iarū fuit m sig̃ ptūt bñficij
ꝑ quo cria debuīt ēhgmtoꝝ
catur Ptz dctame eoīs nāl
Et ideo m ginali hūj obligaō
mans ¶ Ad 2m dr̃ ꝑ p̃miae
offerebat mrcteī lege no soꝝ
ꝑ bñficiū frūtuū tēre pmu
ssionꝭ date adeo hz cria ꝑ
bñficiū fructuū tēre a d'
datoꝝ Hinc dr d'dt° dpoſ°
Differo t̃ p̃mtias frūtuū tēre
q̃s dns dedit mi z hr 2a cāsa
ap̃ omes ē gnes Dt ep̃ dui
ꝑ sue spāli quod ſ bñficio tēre
pmissionis gtulit deus ita cū
nāli bñficio toti huano gnī
gtulit tēre dominiū sm̃ d
pēs u Terra aūt dedit filijs hoī
¶ Ad 3m dr̃ ꝑ sic 3cio° dt ep
maioreū tēdicoe mtductiū ē
ꝑ q̃ plurimū q̃dēez mia pte
dabant sacdotibz Ideo p̃mti
arū q̃ minimū sepacssima
Hinc vide ꝑ mtez hos timoꝝ
sc̃ p̃mitie offerende ꝑm ꝑ ꝑ
pue ronabile tñ p̃miciarū
q̃ptitas nō fuit determata in
lege q̃a sc̃ dñm est p̃mtie
dant̃ pmodꝫ oblatois d' aug
one ē ꝑ sue voluntate Deq̃
Ende gsideraū
Dest de decimis Et
cia hoc q̃returꝫ ꝑ
¶ Primo vtꝝ homes
teneat̃ adpluedas
decimas epmte pcepti Ro
De quibz debuīt sint decime
dande z ꝑ quibz debeat dari
2to quibz ꝑpetat dare
¶ Ad 1m sic pred̃ videt̃
ꝑ homes no teneant̃
dare decimas ep ritū te precpti
Precptū em d'solu° d'amar
mlege veti da' Ptz leuitic
cpvo° Omes decime tēre
sue d' frūtibz sūt d' pomis arbor

208

domini sue ¶ Et ſ. ¶ Dñs de-
rimaꝝ huiꝰ ⁊ bouiꝰ ⁊ capr̃
q̃ subpaſtoꝝ vȝga tr̃ſeut q̃ q̃
decimꝰ vẽnt ſtifficabr̃ dño
non aut pt̃ q̃putaũ hoc mte
precp̃ moralia q̃ ea nãlis
no mãſſ dutat q̃ decima ps
drbeat dai q̃ nona vl̃ andẽa
q̃ vel eſt p̃ceptꝰ iudiciale
vl ceremoniale ſm̃ ſue ꝺ̃ hai
tꝰ eſt tpe gre non obligat̃
homes neq; adpcepta ceremo-
nialia nec adiudicialia veter
legis q̃ Nue homes no obli-
gant̃ adpoluẽdꝰ ⁊ decimandꝰ
p̃ Illa ſola homes obſeruãe
tenẽ tpe gre q̃ apl̃us p apl̃os
ſunt mandata ſ. ꝛd q̃at.
Vltimo ¶ Euntes docentes eos
ſeruãe omia q̃cuq; mãdaui
vob Et pãlo dr̃ act ꝛo Non
enim subterfugi q̃o mg̃ anunti
are vob omne ꝯſilium dei ſ
neq; mdctiã xi neq; m
doctina apl̃oꝝ aliq̃ ꝯtrectiꝰ de-
ſoluꝯ decimaꝝ Viam q̃ dns
de decimis dr̃ q̃at. ꝛq̃o Be
vobis q̃ decimat̃ mentam
et rutã ꝛc̃ hoc apostuit facẽ
nec ¶ Adiputs̃ preterea legalis
obſeruantie exẽdꝰ vr̃ q̃ Ir̃
hylarij ſup q̃at. decimando
illa oltreiꝰ q̃ mplificatoꝝ futoꝝ
erat vbi non debebat obmitti
vo homes tpe gre no tenẽ
addecimaꝝ ſoluoꝝ ¶ Hoies
tpe gre non mſſ tenetur ad
obſeruatiõm legaliũ q̃ am lege
ſ am lege no dabant̃ decime
ꝑceptꝰ ſ ſo ꝯroto lr̃ cui

gen ⁊ q̃o q̃ Jacob bouit votũ
dicens ¶ Si fuerit dñs mecũ ⁊
custodierit me in bia hac ambulo
ãc ¶ Cuncta q̃ dederis mi deci-
mas offeram tibi q̃o ecce neq;
tpe gre tenent̃ homes ad decimaꝝ
ſoluc̃ ¶ Sed in beti legis tenebant̃
homes ad tplices decimas ſolue
das ſcz q̃ ſdam leuitis ¶ Dr̃ e.
mi ſ q̃o leuite decimaꝝ oblatꝰ
ꝺ̃ti erat q̃s magnus eoꝝ et
nra ſepaui ¶ Erat q̃ alie de-
cime Deq̃ubz le ⁊ bto ſ q̃o ¶ De-
cima pte ſepab decimis ſcȝubz
tritis qui nascit̃ in terra p
anos ſingulos ⁊ q̃medes mo ſpũ
dñi dei tui ¶ Erat q̃ ⁊ tue decime
deq̃ubz ibi ſubdit̃ ¶ Anno tcio
ſepab anna alia decima ex
omnibus q̃ nascit̃ tibi eo tpe ⁊
ꝓponas intra portas tuas Ve-
met q̃ leuites q̃ alia no habz
pte vt poſſeſſione terre ⁊ peregri-
ni ꝯ pupilli ⁊ vidua q̃ intra por-
tas tuas ſut ⁊ ꝯmedet ⁊ ſatiã-
but̃ ¶ Vz ad ſtdas ⁊ tuas dicas
homes non tenẽ tpe gre q̃o
neq; adpmas ¶ Ad q̃d pñ detmi-
nande tpis debẽ niſi ſtati ſol-
uator obligat adpcm ſi q̃o ho
tpe gre obligarent̃ ex pacto te ꝑ-
cepti ad decimas ſoluendas in
terris nichus decime no ſoluit̃
omes eſſ̃ impto morti ⁊ pene
eſt myſter ecce diſſimulado p q̃d
vi mg̃ne ¶ Non q̃o homes te gre
ex pacto tenẽ adpoluoꝝ decimaꝝ
¶ Vz q̃ eſt q̃ Aug̃ dr̃ ⁊ hetiꝰ
Io q. a q̃debito exigimur̃ Et
qui dare eas noluerit reꝰ abeat
in vadu ¶ Ro. dr̃ q̃ decime in

moderu lege dabant ad sustentacoz mistroz dei Unde dr Malachy 3° Inferte omez decimarcoz in orreu meu vt sit cibus in domo mea Unde precepta d'solue dabant ptim quod erat morale inditu nali rom pli erat at judiciale ordinatione hoz hus qz eni hys qui dino cultui mistrabant ad salute totiꝰ ppli nria virtuti ppli mistrect eo nalio vitab sic z hys qui gnm pli militiam mpigi lant sz pncipibz z militibus z alijs hꝫ stipendia tutꝰ debet vr z applus hoc pbat 1a ad Cor 9 Qui hunas gspetu uos ducens Quis militat suis stipendijs vnqꝫ qꝫ plantat vineam z de fructu ei⁹ no edit ꝑ determinacoem cete pti qphibende mistroꝝ dim cultꝰ non est d'iure nali ꝑ est in dcta mstitue dina ꝑ qdcoz illuꝫ ppli Cum lex daba quia in pz tribz erat diuisꝰ Unde rima tribz sz leuitica q tota erat dimis misterijs madipata possessoes non habebat Unde q vement mstatuta e vt reliquę vnderim tribz decima pte fructuoz prentum leuitis daret vt honorabilioꝝ vacaret Et qz cia aqui pnegligen exigebat tm̃ sꝑores fuit Unde qdam ad decimacoz pti decime erat judiciale sic z alia multa ꝑcipalit in illo ꝑcepta mstituta erat Adequalit mt hoes admste exhuandam hꝫ ppli illuꝫ d qdcoz q judicialia

precepta dicu hꝫ exigenti aliquid sigificaret in futm̃ sic z omnia facta sdm id 1a ad Cor 10 Quia in figa vitimꝫ fabat illi nqo q venebant tm̃ ceremonialibz p cepti q pncipa in stituta erat ad sigmficandꝫ aliquid futm̃ Unde z precepta d' decimis psoluendis sigmficat aliquid futm̃ Qui e decima dat que e pfectus sigm eo qd denarius est qz admo mũ pfectus qz pmus numer vltra que mũ no pcedit ꝑ effectu adventu none sibi pcedat ꝓtestat qz quodꝫ sigꝰ adse ptinẽ impfectoz pfectoz vo q erat futa p dnm ce exhuandam adeo nr ty ppl e ceremoniale precepta hꝫ judiciale vt dm e Est at hic duo mt ceremonialia z judicialia legis precepta vt ꝺ dixim qz ceremonialia illuaꝝ e obsuare te legis nouę Judicialia vo si no obligent te exigere tm̃ possit obsuari absqꝫ peto z adeoz obligatoz aqui obligat si statua aliquoꝝ te exigi quoꝝ est edere lege sic preceptum judiciale veteris legis e Hic qui furatus fuit ouem reddat 4oz oues Ut le Exo 22° Hic si aliquo lege statua tenen eis subditi obsuare ita cia determinata decime pti soluende e auctoritate exigi te nouę legis instituta z mandata humanitate vt sz no mig ppli nouę legis misteria nouu testamti exhuberz qua ppli veteris legis misteria

vetis testamenti ꝓhibebat Cui
ꝫ ꝑplius none lege admaiora
obligr ſ. d vat. v°. Nisi ha-
bundauit iusticia vra plus
ꝙ scribaꝝ & phariseoꝝ non
intrabit in regnum celoꝝ. Et
ad mister noui testati ꝑfectio maio
ꝛ dign ſ. ꝙ mister veteris
testamenti. Et ꝓbat aplus
2a ad Cor. 3°. sic ꝑz ꝙ. ꝙ ad
soluendas decimas homes tenent
ptim quod equum nali pti
etiam ex ꝑstitucione ecie q
ꝫ pensatis oportunitatibz tpm
et ꝑsonaꝝ possit ptes aliam
determinare soluendi. Et p hoc
ꝑz xm° ad ꝑmum. Ad 2m dr
ꝙ ꝓcepta d' soluere decimas
ꝙtum ad id ꝙ erat morale
datur ē mercēd a dno. Cui
dr Matt. 10. Dignus ē operarius
mercede sua. Et ex ab aplo
bz ꝑma Cor. 9°. Sed de-
terminatio ēte ptis est equata
ordinatiōi ecie. Ad 3m dr
ꝙ an tpus veteris legis nō
erat determinati mist' cultus
dīni ſ. dr ꝙ ꝑmogeniti erant
sacerdotes qui duplicē por-
tionē accipiebat et ideo nō
erat determinata aliq ꝑs ex-
hibenda mistis diuini cultus
Vbi aūt ois ostendebat ongā ſ.
dabat ei ꝓpria sponte ꝙd sibi
videbat sic abrahā quodā
in stimulu ꝓphetico dedit de-
cimas melchisedech sacerdoti
dei summi vt dr gen. 14°. Et
sic ecia Iacob vouit decimas

se datuꝝ ꝙus non videat deci-
mas vouisse ꝙi aliqs mistis
exhibendas ſ. in cultu diui-
no ꝑtinentes ad sacrificia ꝙuariaꝝ
vel ſngnaꝝ dr decimas offerat
tibi. Ad 4. dr ꝙ sic decime
ꝙ ꝑcipiebant ad sacrificia offe-
renda loco nr lege noua nō
habent cessantibz legalibz vic-
timis. Sic vō decime ꝙs tu pō
pib ꝙmodō debebat in noua
lege augeri ꝓbat ex dīs nō
solū decima ꝑtem ſ. oīa ſrēstua
rubz ꝑ ꝓb ꝙ exhibei sicut ꝙd luce
11°. Quod sic est date elemosinā
vide eaꝝ decime ꝙ mistis ecie
dant ꝑcos debent nr ipsum
pauperū dispensatiue. Ad 5. dr
ꝙ mister ecie maioꝝ cure
debent habe ꝑ spualiū bonoꝝ
mplo ꝑponendoꝝ ex ꝑ spualiū
colligendoꝝ. Et ideo aplis
voluit vti ꝑtate sibi adomo
dāta vt ex eis acciperet stipendia
Circa abhinc ꝙdoꝝ emāndi ꝑ
cabat ne daret aliqd impe
dimentū evāgelio ex ꝙ nr tp ꝑce
bant alii ꝙ ei nō subuenebat
aliqn exhibe eos corrige nō
omittas. Et sic laudabiliter mistis
ecie decimas no exercuit vbi
ꝑ ne scandola exurgere nō posset
ꝑ ꝑ dissuetudine vel ꝑ ꝑ aliq
alia causa nr tp fuit in statu
dictionis q nō soluit nr loc
ill mālig ecia no petit n' forte ꝑ
obstinatoꝝ animi habentes vo
luntatē nō soluendi ecia si abeis

UNIVERSITÄTSBIBLIOTHEK GIESSEN

patarent²

Ad 2m sic predi² videt² q̄ non de omnib⁹ tenent² homines dare decimas Holucan. decimarum vide² esse exceptei lege mtducta p̄ m veteri lege nullum preceptu dat² de pdictis decimis q̄ ista solu ent² de his q̄ aliquis acquirit exceptis actu puta hereditatio nibus vel donatiua q̄ de talibz decimas solue nullus tenetur

Ad 3m Quod acquisitis non debz fieri decimas oblatio vt dr̄. est p̄ oblationes q̄ immediate dño exhibent² vident² missis primis ad diuinum cultum q̄s decime q̄ exhibent² ministris q̄ ecclam n⁹ decime dicunt male acquisit sut soluende

Ad 4m Leuitici vltimo non mandat² solui decima missi de fructibz z pomis arborum z animalibz q̄ transeunt subtus virgam pastoris p̄ p̄ter hec fuit quedam alia minuta q̄ horum premunt sicut herbe que nascunt² in orto et alia hui⁹modi q̄ non de talibz homines decimas dare te²

Ad 5m Homo non potest soluere id q̄ non est in potestate eius p̄ non omnia que premunt homines de fructibz agrorum aut animalium remanet in potestate q̄ quod agri substituitur pretium vel rapina quam quis in alium transferuntur p̄ venditionem q̄ eorum alios debent² sicut primitibz debent² tributa z oparys debent² mercedes q̄ debitis non te² aquis de animas dare

Ad 6m Quod dr² q̄ ecclie dr² generaliter Auctoritas q̄ dederis mihi decimas offerendi tibi p̄ omnia que homo habet fuit ei data diuinitus q̄ de omnibz debet decimas dare

Ad 7m dr² q̄ de vna q̄libet re p̄tinente ecclie audiatur p̄ eius radicem Radix autem solutionis decimarum est debitum quo seminalibz spiritualia debent² carnalia p̄ vnde applicatur ad corpus q̄ Si nos vobis spiritualia seminamus non mirum est si carnalia vestra metamus sup hoc enim debitum fundauit etiam determinatum solui decimarum

Ad 8m Omnia autem quibz homo possidet subtarnalibz etiam² Et ideo d'omnibz possessis decime sunt soluende

Ad 1m q̄ dicit q̄ spiritualia ecclesiis fuit quasi mineti lege non fuit datum preceptum de possessionibus decimis p̄ quod ducit ppheta q̄ omnes alie tribus terras possessiones habebant de quibz poterat sufficienter prudenter leuitis q̄ carebant possessionibz non autem intendebat² eis q̄ de alios operibus honestis ea q̄ lucrentur sicut z alii uidet p̄ ipso nomine legis et vbique premuit diffusius quia plures possessiones non habent p̄ de aliquibz negotiis viuunt q̄ nisi offerrent ad subsidium ministrorum dei si de eorum negotiis decimas non soluent ministris

ecc̄ nouc legc̄ mīdicat⁹ ne
se meserat negocijs luctuū
p̄m⁹ d 2ª adthyo. 2º Nemo
militas deo ī plicat se
secularib⁹ negocijs Et ideo
m noua lege tenetū hoīes
ad decimas p̄solet p̄m⁹ gsne
prec 2. mdigen⁹ ministroz
Vnde Augº dt 2 het² 10º q.
1ª cº decime De milicia
d negocio 2 de artificio
edde decimas Ad 2m dm
q dq̄ male acqrunt dur
onos qr nra actō ē m
usta puta q acqrunt p
rapina à vsura q homo
tne² restituē no aut d' eis
decimas dac' tn si ager à
quo sit empt⁹ de usura
de fetu eq tne² vsurarij
decimas dac' qa fetus illi
no fuit cpusura p̄ qp dei
minuē qdam vero dicut²
male acq̄sita qr acqrent²
de tp̄i cā sc̄ de mētrucio 2
de symoniacō 2 alijs hq¹
q non tenent² restitui On
de talibz tenent⁹ decimas
dare p̄ modo alias p̄solū
decimare tn ecia no debz
eas retrpe qp diu fuit mpeto
ne vid'at² eoz petis gmitac'
p̄ pq̄p pentuerit possunt
abēs de hrs retrpi decime
Ad 3m dm qr ea q ordmant²
m sme fuit ut dicta p̄m⁹ q
petut fru decimaz ante
solucō ē debita no ppt' se
p̄ pp⁹ mist⁹ qđ honestati no
gruit vt ecia mūna ep acta
diligē requirat Hor em
ī vtuq deputa² hīz p phm
ī 2º Ethicoz Et ideo lex vet⁹
no determinat² Et de hq¹ minut⁹
rebus decime dant³ p xlm
quit hō tributio dare vole
aut qr mūna qī n⁹ opputa²
Vnde phariseī qī p̄cta legis
ustuia sibi ascribens⁹ ecc̄ de
hrs minut⁹ decimis soluebat
nt de hō reprehendat⁹ a dño
p̄ solud dehor qr maiora ī spūa
lia p̄cepta gtempnebat Hīs
aut dehot cos p̄m⁹ se gmenda
biles ee ondit dicens hō opō
tuit face' sz tpe legis vt ēs
exponit qđ ecc̄ bude² magis
ī qđa decentia sonac' qp̄ m
obligatoz Vnde 2 nē d' hq¹
minut⁹ non tenent² homies
decimas dac' m forte ppt⁹ q
grue ne prec Ad 4m dm qr d' hrs
q furto ul rapina tolluntur
ille aq̄ afferut² decimas solue
no tne² andū rēparz nisi fōte
pp⁹ culpa vel negligen⁹ qd
dapnū mēret qr coh⁹ ecia no
debz dapnificatori sī vō rendat
tritic̄ no decimatū pt ecc̄
decimas exigē 2 abemptore
qr habz ee ecie debita 2 a ve
dutoē q' qntū ē desc̄ defraudat
ecias Dno tn solucte q' no
tne² Debent² at decime d'
fructibz tre mētū premunt
ep dīno munē Et io d'ime

non cadit subtributo nr eam
sed obnoxie mitedi oparioneu
et ideo non debent jus d'dus
tributa z prud oparioneu q̄
solua² decime p̄ an omā de-
bent solui decime epintegre
fructibz z⁹ p̄ m bnp⁹ & sebastiam

Hoz m̄ sic p̄te² vide² q̄
decime nō sint chīāb
dande leuit em m beti testa⁹
decime dabañ q̄ no habe-
bant āqua pte mpossessoribz
ppli bz mn 18° hz chi in
nouo testa⁹ hnt possessoes
z predomales mtedi et ecle
siasticas ecpuit mstep p̄mi-
nas z oblatoes p̄ biuis z
p̄ mortuis sic̄ plud q⁹ est
q̄ eis decime dent² hō Con-
tmst quis q̄ aliquis habz do-
micilid mbna prochia et
colit egros malia vel alīs
pastor dut² ēgem p bna pte
am mtēms alīd vel habz
ouile mbna prochia z pa-
scit oues m alia in quibz z
plebus casibz non vide² posse
distingui quibz chīāb determinate
sint soluade decime hō Ideal-
ssoe do hz iquibzd tēr q̄
mlites decimas ab ecia i feodu
tent laici ecclām decimas
antiquit clon g⁹ nde² q̄ solis
chīāb eum aiaz habentibz de-
cime debent hoz q̄ est q̄ d² nm
18° ffilios leui z edi omes
decimas ffehl mpossessoes q̄
misterio q⁹ fuunt m m tabe
nacle p̄ filios leuitic̄ suaedit
chīi in nouo testamto q⁹ sol-
chīāb decime debent² hm⁹ dd-
q̄ cēta decimas duo sūt ossi
deranda sz ipm jus aupiendi
decimas z ipe ēs q nōme
decime dant² Jus at aupi
endi decimas spuale ē l'onse²
em illud debitu quo misse
altar debent² supto de mi
sterio dequo sermantibus
spualia deben² tpalia que
ad polos chīāb ptinet hntes
curā aiaz et ideo eis solui
q̄pet⁹ ho jus habe' Ices at
q nōie decime dant² cōpales
sunt Unde pnt mepsu q̄p
labz cedere z sic pnt eccīam
ad laicos p̄venire Id p̄m q⁹
dd q̄ mpeti' lege sic dem e
spales q̄d decime putaban²
sub ventom pauptis s̄ in nouā
lege decime chīāb dant² no
som̄ ppt² sui sustentatoz s̄ ecia
vt epeis subueniat' paūbz
et io no cessauit s̄ adh⁹ nāc
sui et possessoes em te z ob
lacoes z p̄mitie sil cu dei
mus Id z m dd q̄ decime
psoles deben² eē meū⁹ p
rochia homo habit Decime
vo pdiales xonabr mai pri-
dent² ptinē adecuaz mag te
mis pdia sita sue cu jura
determant q̄ mho s̄ uetus
ssoe do duo obtenta p Dastor
at q̄ dēs tporibz mduabz p
rochiis ēgē pastū debz ppor
tionabile vīq̄ eccīe decimas
solue z q̄e ep pastuic s̄cto
ēgi p̄mit missē debe² dena

LXXXVII

ijor ecie mag territorio grec
pasti⁹ qꝫ ilti mag territorio
oiule locat⁹ ¶ Ad xm dd⁹m qꝫ si
noie ⁊ decime acceptas pt
ecc̄s alui laico tde uta ecc̄s pt
ei grede vt danitat decimas
spi accipiat nec accipiedi
mīsterio ecie exhuato siue p
mīa ecie sic quibꝫd militibz
decime dicūt⁹ in feodio pcz
eiaz gressisse siue ecc̄s ad sub
uencionem pauptis sic quibꝫd
religiosis layc̄s vel no habentibz
curā aiaz atq; decime sic
gressse pmod, cleosme q̄bꝫd
in religiosis spect⁹ accipe de
cimas exco qꝫ hnt curā aiaz

¶ Ad xm sic ꝓcē⁹ vide⁹ qꝫ
ecc̄s clīci tenean⁹ decimas
dare qꝫ d'iure gnāl eccia p
rochial debz ecipe decimas
pdioꝝ q̄ in territorio ei⁹ sit
¶ ontingit⁹ at q̄nq; qꝫ clīci hnt in
territoria aliq; prochial⁹ ecie
aqua pdia ꝑtē vel ecc̄s aqua
alia eccia habz ibi possiones
eccles⁹ cas⁹ q⁹ vide⁹ qꝫ clerici
tenen⁹ dare pdictas decimas

¶ Ad aliq religiosi sue clīci q⁹
in dare tenen⁹ decimas
ecclesie rone pdioꝝ q̄ ecc̄s ma
nbz ꝑtis ecc̄s ep colat q⁹ vide⁹
qꝫ clīci non sit in munes a
solucōe decimaꝝ ¶ Ad
mi 1ꝫ⁹ pupi⁹ qꝫ leute a
ꝑplo decimas accipiat uta
ꝑtis⁹ ibid qꝫ spi dent decī
mas sūma ꝓcōdon q⁹ q̄ rone
laici debent dare clīci decim
eccl rone clīci dent dare decias

sūmo pontifici ¶ Ad sic dene dnt
cede⁹ in sustentacoz clīcoꝝ uta
ecc̄s debent cede⁹ in sustentacoz
pauptis ¶ Ad q⁹ clīci excusat⁹ a
solucōe decimaꝝ pat⁹ rone
ep ausant⁹ ⁊ pauptes h⁹ aute
flmd est q⁹ ⁊ pmus ꝓz q̄ est
qꝫ dt decretalis pastal⁹ ꝑce No
uū q̄nq; epatois vt clīci adeīs
decimas exigant ¶ Ad xm dd⁹ qꝫ
ide no ꝑt esse cā⁹a dandi agendi
⁊ defendi sic nec cā⁹a agendi
⁊ parendi ¶ ontingit⁹ at ex
dēb⁹ cauſ⁹ respectiu dioꝝ epi
cc̄ dantem ⁊ defriente sic
agente ⁊ parentz ¶ clīcis aute
magtiu sunt mīsterii altare spualia
ꝑplo seminates decime ad clīcis
debent⁹ ¶ Ad tlie clīci magtiu
clīci sunt ⁊ magtiu possiones
hnt ecclesiasticas decimas solui
non tenen⁹ ep alia vo ea sic
ꝑte⁹ h⁹ qꝫ possidet ꝑpo uic vel
ep successoꝝ parentiu vel ep
empcoꝝ vel quoruq; hꝫ⁹ mo
sunt ad decimas solucōes ob
ligati ¶ Ad pz xm⁹ ad ꝑmū
qꝫ clīci de ꝑpīs pdis tenen⁹
solui decimas prochiali ecie
sue ⁊ alis ¶ ia si ꝑpi sue cuiusd
ecie clīci qꝫ aliud e hre ad qꝫ
vt ꝑtin ad⁹ vt gne spdia vero
ecie no sue addecimas solucōes
obligata ecc̄s si sit ꝑ tres alios
prochias ¶ Ad xm dd⁹ qꝫ religiosi
q̄ sunt clīci si habeant curā aiaz
spualia ꝑplo dispensantes no
tenen⁹ decimas dare ꝑ pnt eas
exhre d'alis vo religiosis ecc̄s si sit
clīci q̄ no dispesat ꝑplo spualia
e alia raco spi eis tenen⁹

ep̃ jure gnd decimas dare
hñt tñ aqua i ꝛmutate
ꝑ diuſas greſſones eis aſſe-
de aplica factas ¶ Adzm dd
qꝫ mveteri lege p̃mcie debe
bant sacerdotes decime leuit
et quia ſſb sacerdotibz leuite
erat madatum dns vt vpi
loco p̃mciarū ſoluent ſumo
sacerdoti decima decime vñ
nt eadem rone tenent ⁊ chi
ſumo pontifici decima dare
ſi ꝛpigeret nãlis em ꝛactio
ductat vt illi qui hñt cura
aiarū de gnī mlitudine
statu ꝓuideat ⁊ vnde possit
ꝛpequi ea q̃ ꝑtinet ad gnez
salute ¶ Ad ꝛ. dd qꝫ decime
debent rdi in ſubuctoz pau-
pꝫ ꝓdispensatoz chi toꝝ
et ideo paupes no hñt cau-
ſa acꝛipiedi decimas ꝑ tene ⁊
eaſdem dare ꝯ

Deinde q̃ſiderandū
est de voto ꝑ qd ꝺ
qd deo ꝓmittit ⁊ Et
circa hoc q̃rit ⁊ primo
¶mo q̃ſ ſit votū ⁊ ꝙ cadat
ſb voto ⁊ ꝛ de obligatoe voti
⁊ de vtilitate vouendi ⁊ cui
vtut ſit actꝰ ⁊ ꝛ vtz ſit mag̃
meritoꝝ facere q̃ꝫ ꝛpvoto ꝯ
me voto ⁊ ꝛ de ſolepnitate voti
Octauo vtz possit vonē q̃ſ
ſb ꝓtate alicui ſubiti ¶ Nono vtz
pꝫ possit voto obligari ad
effectū mag̃ſſi ⁊ ꝛ vtz votū
ſit dispensabile vl gmutabile
⁊ ꝛ vtz in ſolepni voto q̃tmcq

possint dispensari ⁊ ꝛ vtz rñ
uocat ⁊ mdispensatoe voti
ſupioꝝ aucte

Hoc ſit ꝓtm ⁊ vide ⁊ qꝫ
votū q̃ſiſtat in ꝑpo
ꝓpositū voluntas qꝫ ꝑ q̃ſdam motū
est ꝛcepto bom ꝓpositi cum
deliberatoe firmati q̃ q̃s ad
aliq̃d faciendū vel non faciend
se deo obligat ꝑ ꝛcepto bom
ꝓpositi ex ombo q̃ adduc ⁊
pt in solo motu voluntis q̃ſi
ſte ꝙ votū in solo ꝓpito
voluntis q̃ſiſtit ¶ Ad ꝛpmū no
voti vide ⁊ a voluntate assumptū
Dr em aliquis ꝓpo voto face
q̃ voluntate fiat ꝑ ꝓpositu e
actꝰ voluntis ꝓprio ⁊ rome
ꝙ votū in solo actu voluntis
q̃ſiſtit ¶ Ad ꝛ Dns dr luce ꝛ
Nemo mittens manū adaratꝝ
et respiciens retro aptꝰ est
regno dei ꝑ aliq̃s ex hoc ꝛpo
qꝫ habz ꝓpositū bñ faciendi
mittit manū adaratꝝ q̃ſi
aspiciat retro desistens a bono
ꝓpositi non e aptꝰ regno dī
ex solo ꝙ bono ꝓpito aliq̃s
obligat apd deū etiā nulla
ꝓmissione facta et ita vide ⁊
qꝫ in solo ꝓpositi voluntis votū
q̃ſiſtat ¶ Ad ꝛ est qꝫ dr ecclia
Vo ſi qs vouerit deo ne moret
reddere Duplex em ei in fidel
ꝛ stulta ꝓmissio ⁊ ꝙ vouet
ex ꝓmittet et votū ex ꝓmissio
¶ Ad ꝛ dd qꝫ votū ꝯ dam
obligatoꝝ mptat ad aliq̃d
faciendū vl ꝺmittendum
Obligat at hoc se homin

LXXXVII

ad dñ̄ p̄mod̄ p̄missionis
q̄ est ract⁹ actꝰ ad q̄ ptin̄
ordinat̄ sic ēm homo rpe
rato vel deperando ordinat
q̄amo q̄ st abalys fiat ita
p̄mittendo ordinat q̄ rpe
palio fac̄ debeat ꝑ p̄missio
q̄ abhomine fit homm̄ no
pt fieri nisi p verba vel q
aliꝗ exteriora signa deo
at pt sc̄ḍ q̄ p̄missio ꝓpiam
interiorem cogitatoz q̄ vt
dr̄ 1ª ad Rom. 10º homo vidz
ea q̄ patent ꝑ deꝰ intuet
cor eoꝝ p̄mittent tm q̄nz ea
exteriora vl ad sui ꝓpiq
exaratoz sic tñ̄ deoz dim
e vel adalios q̄testandū vt
no sp̄m non desistat a feruo
ne voti ꝓpt̄ timore dei
ꝑ ex̄ꝑptez xp̄ianoz hoim
p̄missio ad p̄dict̄ exp̄posito
faciendi ꝓpositu at aliq̄
deliberatoz p exigit ei pt
actꝰ bolūtis deliberate sit
q̄. ad votū tria exp̄untur q̄-
quirunt 1º primo quid deliberato
ꝓpositu volūtis. 2º p̄missio
m̄q̄ ꝓficit ract⁹ voti. 3º dubi
addunt nō q̄nz et alia duo
ad q̄da voti q̄finatoz sc̄z q̄
matio ors sp̄m ḍ pō. redda
tibi vota mea q̄ distillauerunt
labia mea. Et iter testi
moniū aliox dñi mḡr dr
ꝓpter mā dr. l. li. sniarz
q̄ votū ē testificatio q̄dam
p̄missionis spontanee q̄ deo
z de hys q̄ sunt dei fieri debz
q̄uis testificatio possit ad in
teriore testificatoz ꝓpe referri

Ad 1m q̄ dr̄ q̄ hoc ꝓpositū bom
ꝓpositi non firmat̄ ex animi
deliberatiue nisi q̄ missione de
liberatoz q̄ sepe Ad 2m dr̄ q̄
voluntas mouz ronem ad
p̄mittendū ad tñ̄ ea q̄ eius
volūtati subdunt̄ et q̄ tali
voti a voluntate nomē accept
q̄. ap̄no mouete Ad 3m
dr̄ q̄ ille qui mittit manū
ad aratz ia aliq̄ fact ꝑ ille
qui solid ꝓponit non dum
aliquit fact ꝑ q̄nd̄ p̄mittit
iam incep̄t se exhibere ad
faciendū liz non dū impleat
qd̄ p̄mittit sic ille q̄ ponit
manū ad aratz no dum
arat in tm ponit manū ad
arandum

Ad 2m sic q̄ pre⁹ vid⁹ q̄
voti no ꝓ debeat fieri
de meliori bono q̄ em mliq̄
bonū qd̄ ad sup erogatoz
ptin̄ ꝑ voti non ꝑm fit d̄ hys
q̄ sunt sup erogatis ꝑ ecc̄ d̄ hys
q̄ ptinet ad salute. Nam et
in baptismo vouet homes ab
renunciare dyabo et pompis
eius z domo fidem seruare vt
dr̄ exo. sup 1d pō. Vouete z
reddite dño deo vro Iacob ecc
vouit q̄ ei dns m deū vt
hēt̄ gen. xxviii. Hoc aute
e magis d̄ nrite salute ergo
voti no ꝑm fit d̄ meliori bono
Ꝓr̄ vepte i cathologo sextoz pō

ois adhęb' pio ꝑ ꝓle filiam
in nocentem ocad^t ꝓpte votu
vt het^z Iudicii pio nu q^o oni
ꝑo in nocent^e nonꝑt meliq
bonu ꝑ ꝑt ꝑ ꝑe alicui^o vi^z
q^p votu fieri possit non ꝑ^m
de meliori bono ꝑ eꝑ de ill^o
utꝑ Cp ea q reddunt m
detimentu ꝑsone vl q adñl
ꝑt vtilia non habet ꝛcom
mlioꝛ bom ꝑ quę fuit alq
vota de in moderat' ongi
bꝰ vel ꝛeumꝛs q vergut
t puḷm ꝑsone qm eꝑ fuit
alq vota de aquibz m diffe
rentibz ⁊ ad nl valentibz
q^o no ꝑp votu e mliorꝛ bom
Sn g e q dr^z de vt^o ꝓpiñ^o
ꝑ voluit pollucri absꝑ
pto ex^o Stn^o dd^i q ꝑ scut
dctm e ꝓmissio deo facta
Rmissio aute e alicui qd
qs ꝓpaliq^o voluntrie fact
no em eꝑ ꝓmissio ꝑ omina
cio si quis duez se g aque
factum ꝑ^r vana eꝑ ꝓmis
sio ꝑ q alicui ꝓmittet id
q ei no eꝑ acceptu Et io
eu ome petm ꝑit g deu
nr aliqd opꝰ ꝑit deo acceptu
ni ꝑit virtuosu ꝰ sepe e
q d'nllo illicito nr de aliq
mdifferenti debeat fieri
votu ꝑ som d'aliq^o actu v
tutꝑ Sz q votu ꝓmissioꝛ
voluntariꝛ ⁊ ꝓtat nrtas
at voluntate ex^o cludt id
qd e absolute nrm esseꝛl
non esse illo mo cadt ꝑ
voto stultu em esset si
quis vouet se ee mortuꝰ
vel se non ee volaturu
Illud vero qd no habet
absoluta nrtate ꝑ nrta
tem fme puta q^z fme
eo no ꝓt esse sang cadt
quod sub voto m aptiu vo
luntrie fit non at mā
tiu est nrm Illud aute
qd neq cadt sub nrte
absoluta neq sub nrte
fme non e voluntariu et
ideo hd ꝓxime cadt ꝑ
voto ho qd dr^z mgꝰ bonu
mo patoc adbo^m qd ome
e d' nrte salut Et ideo
ꝓpe loqdo votu dr^z esse d'
bono mliori Ad 1 q^o dd'
q hoc no sub voto bapti
zatoꝛ cadt abrenutiare
pompis dya li ⁊ fidi ⁊ epi
suae q voluntrie fit liq
ꝑt d'nrte salut Et ꝑ^t pt
duci Proto Jacob aptus eꝑ
posset mteligi q Jacob vo
uit se habe dnm mdeu
p ssalez aliu adque no
teneba^r sic pdecmaꝛ ob
facꝛ ⁊ alia hꝰ q ibi sub
dud^r Ad ⁊ dd' q gdam
sunt q m omeꝛ eucntum

LXXXVII

sunt bona sic opa vtut
z alia bona q̄ ad salute
possut cadē sub voto qđa
in omēz euētu sut mala
sic ea q̄ rōne se sut peta
et h̄ nullo mō pnt sub vo-
to cadē. Q̄ueda vō sut
mse ossidata bona z ꝑ ho
pnt cadē sb voto pnt
ty habē malu euentu m
q̄ no sub st obſuada z
sic actūd t voto propte
q̄ vt dr̄ iudic⁹ ꝓi votu
vouit dns dutens si i-di-
der filios amon in mag
nās q̄dz p̄mo egſſo
sunt de foribz domo mee
m̄ q̄ occurrēt t̄ reuertenti
m pace ea offerā holo
caustu domo hoc em
potat malu euentu hre
ſ occurēt ei aliq̄d al non
i molendo sic asino vel
homo q̄ ecc actūd t Unde z
ꝓ⁹ Et mlouedo sunt stulto
q̄ dſtoz no adhibuit et
in rēdendo impuit pmt
tit⁹ ty ibidē q̄ sttue ē sup
ei spūs domini q̄ fides
z d'uotio ipīg epī molto ē
adrouend sunt a spū sto
ꝓptez q̄d po⁹ i catholicoz
storo i ꝓptez butoria q̄
obtinuit t q̄ pbabile ē
eu pemtuisse d'sto m iquo
q̄ ty aliq̄d bon⁹ fuſabat

Dzm dm q̄ macerato ꝓp
corpus pn̄ ꝑ vigilias et ie
unia no ē deo acceptu mst
mā̄tu ē op⁹ vtut q̄d q̄d ē
nisstu ten debita distione
fit. vt sz ꝑ cupistentia x̄pi ne
et nata nō mimis q̄uet et
sub tali tenoē pnt huc sub
voto cadē ꝓp q̄d erud apls
ad ho vij Dicēs dupat ad
hibeat ꝓ cepa vra ad hostia
ruente sttoz deo placente
addat rōnabile obsequiū
vrm Dz q̄ mlto q̄ adse ꝑ
ptmet de facili salut ho
iudicado tria vota Logen
tig ꝑ arbitriu supioz sut
vl suanda t ptermittenda
ita tn q̄ si ex obſuacōne tlis
voti maior⁹ z maior⁹ ifuame
sentiaz et no ez facilitas ad
superior x̄tendi no debz ho
tle votu suare Vota vō q̄ st
d'ebue rarius et i pauc⁹
sut mūz d'rideda q̄ suada

Ad zm sic ꝓ⁹ vide⁹ q̄
no ē votu obligz ad
su obſuatoz hō em mgis
adigz hys q̄ p alios homez
sunt q̄ deo q̄ bonoz meoz
no egēt ſ ꝓmissio sim⁹ hoc
facta no obligat ad suand
ſ mstitutoz legis huane q̄
vide⁹ ee mstitutu ꝓptez mu
bilit⁹ huane volūt⁹ q̄ multo
mig ſ my⁹ ꝓmissio deo facta
q̄ de votu obligat ad suad

ꝓ̃ nulꝝ obligat' ad impoſſile
ſ' am3 i. d' q aliq́s vouit fit
ei impoſ'le vl' q dependz ex
alieno arbitrio ſic ꝙ quis vo
vet ahd monaſteriu mitre q
nolli eu nolut ẽripe vel
ꝑtez emergente defectum
ſic mlier q vouet ſuaꝛ vgin
tate & ꝑd' corrupi' vel vi
q vouet ꝑtinia dei & ꝑd'
amitt' pertinia g' no ſſ
votu ẽ obligatoriu ¶ ꝓ̃ i. d ad
q ſolluꝛ ẽ aliq́s obligatꝰ
ſtatim ſoluẽ tn ſi q́s non
ſtatim ſoluẽ tne' i. d q vouit
perpue ad ſub q duce ſuta'
vouit q' votu no ſſ ẽ obli
gatoriu ¶ Sed q̃ eſt q d'
cuia' v' q duq vouer' ẽdde
mltoꝛ mlig no vouẽ q̃ ꝑ
votu' ꝓmiſſa no ẽdẽ' hn'
d' q infidelitate homis ꝓtim
vt ſoluat i. d q ꝓmiſit ¶ Dn
tn ¶ Fides d' q̃ho' q
fuit' dcta inaꝑ' at homo
debz deo fidelitꝰ ¶ tu xone
domny ¶ tm cui xone bnficy
ſuſtepti ¶ Et ideo inaꝑ' obligat'
homo adhoc q impleat vota
deo ſcta ¶ Hoc em ꝓtinz ad
fidelitꝰ q̃ homo deo debz ſtare
tuo at bon ẽ qd in fidelitꝰ
ſſe ¶ Dn ¶ Salomo xonez aſſert
q̃ ſunt vota eddenda q̃ diſ-
pliz deo in fidel' ꝓmiſſio
¶ Id' q' d' q' ſtꝫ honeſtate
eq̃ꝫ ꝓmiſſoꝛ hō homin
obligat' et hoc ẽ obligat' pur-
natus ſ' ad hoc q aliq́s obligẽ'
eq̃ alicꝫ ꝓmiſſoꝛ obligatoꝛ
cuiuſ q alia ẽquitatis d'
at & ſi bomet ipſe no eqeat
ei tm' nuꝑ obligam' et
uta ei voti ſtim ẽ maxime
obligatoriu ¶ Ad 2m d'
q ſ' i. d q quis vouit eq̃q
cu i. p' ſe ẽdat ¶ debz homo
facẽ q in ſe ẽ vt ſaltem heat
ꝓmpta voluꝰ faciendi q
pt vnd' ille qui vouit nō ſſe
reu alqd mitre debz dare
operam qua pt vt ibi ẽripa'
et ſi quid mtero ſua fiunt
ſe obligare' ad ẽligẽ' m
ciſſu priꝑa' et q̃ antꝙ
eligt hanc ẽligioz vl' hui
loci q̃i mitt' ſibi offerẽte
te' ſi no pt ibi ẽripi alia
ẽligioz mitre ſi at pn' m'
tndt ſe obligare' ad hanc ẽli-
gionẽ vel adhuc loci ꝓp'
ſſalem applicare q̃ hꝰ ẽligioꝰ
vl' loci no tne' alia ẽligioz
mitre ſi ill' ei ẽripe nolit
ſiv' maiꝰ m impoſſibilꝰ
in ſplendi votu eq̃ꝑa ehpa
tne' in ſup d' ꝑa ehpa ꝑtia
penit' q̃ agre' ſic mlier q̃
vouit vgintꝫ ſi po' carn
pa' no ſm debz ſuare qd
pt ſtꝫ ꝑpetua q̃nc q̃ ſi cal
de eo q̃ amiſit ꝑtiado pnte
¶ Ad 3m d' q obligẽ' eq̃ꝑa
voluꝰ & mitroꝛ cauſa' vn
d' ¶ Vt' xpm' qd ſemel
eſſe ẽ de labys tuis ob

LXXXVII

fruab z fauces ſue ꝓmiſiſti
Dño deo tuo z ꝓ̃ uolu te
et ore tuo iam locuty es
Et ideo ſi m mtemoe z volu te
vouet e obligaē ſe ad ſta
u ſoluendū tuc̄ ſtatum ſol
uic ſi aute adītu tpr ecl
ſub cēta q̄ dicoe non ſta
tim tuc̄ ſoluē ꝑ nr̄ debz
tardac̄ vlt̄ qua mtegt
ſe obligaē Dē em ibide
Cū votū vouere dño deo
tuo non tardab reddere
q̄ req̄ret illud dns tus
tuus z ſi morato fuis
reputabi tibi mpatm
HOiiij ſit q̄re vide
q̄ no expedrat a q̄
voue Vton em actu q̄
ped vt p̄uet ſe bono q̄
ei dns donauit ꝑ libertas
e vnd d̄ maceus bonus q̄
hom dns donauit q vide
p̄uat̄ ꝓmu ty p q̄ votu i
pmt ei⁹ non vide expedict
hom q̄ aliq̄ voucat Ip̄o nō
debz ſe prius mitt ꝑ q̄ vo
uet ſe peruto imitt q̄a
qd an votu ſi puto potat
pterire ꝑ no fuit pg votu
ꝓfecto eſt Vn Aug dt i
epla ad armentariū et pa
lma q̄ ia vouſti ia te ob
ſtrictus es ſi aliud ti facere non
luz non tenere ſi no feceris
qd vouſti q̄ lis maſſes
ſtructil tle bouſſes mior
em tr eſſes no peccr mo
at tm q̄ abſit mſeōr ſi ſtd
deo fregere q̄to beatior ſi
ꝓſoluere q̄ non expedit a
q̄ voue Ip̄o Aplus dt q̄ ad
Cor iiij mutatōes mei eſtote
ſic et ego xpi ꝑ non le neq̄
expm aliquid vouiſſe neq̄
aplos q̄ vide q̄ no expe
diat aliq̄t voue Deo ꝙ
e q̄ dr̄ m ꝑs Vouete z reddi
te dño deo vro Deo dd q̄
ſic dm e votum o ꝓmiſſio
deo ſita alia at ratione p
mitti aliq̄ homi z alia deo
Homini q̄dem ꝓmittim q̄ ē
utile ei q̄ vtilit tm vtile e et qd
ei aliq̄ ephideam q et q̄ cum
d̄ſtita ꝓhibitoe ꝓius tuſpice q
Deo ꝓmiſſoe deo facq no ꝓfi
ei q vtilit ꝑ ꝓfr meaz vtilitate
Vn Aug dt m epla ꝑdita
Armigno exactor e no egen q
et qui no ſolt ep reddit ꝑ i
ſe ſolere ſuuat reddit ē et
ſic id qd damp deo nro e ei
vtile ꝑ nob q̄ q ei reddit
reddenti reddit vt Aug ibid
d Ita eſt ꝓmiſſio q̄ deo aliq̄
vouco no redt mei vtilitem
q̄ a nob ſtituat no m dnz ꝑ
ad vtilit meaz māntu vouedo
volūt meaz i mobilit firmao
ad id q̄ expedit facē et ideo q̄
pedies e vouē Ad ꝓm q dd
q̄ ſic no poſſe peccare no dimi
nuit libitate ita ei⁹ntitas

LXXXVIII

qdam corp q̄ quis vouz in
diuinu cultu seu obsequiu
et sic pt̄z q̄ vouē ſſē e actꝰ
latrie seu religionis ¶ Adꝫ
q° dr̄ q̄ illud qđ cadit ſub
voto q̄m quod e actꝰ alt̄ius ꝑ
se ieunare z ōmen q̄ ſuare
q̄m vere e actꝰ religionis ſe
ſacrificiu offerre vl orare pt̄z
ex p̄missio deo facta ad
ligionem ꝑtinz rone iam
dict̄ vn̄ pt̄z q̄ votoꝝ qđ di
ꝑtinz ad religione racione
ſoluit ꝑmissionē deo facte
que est oēs vot̄ ¶ Sz nō
est rane p̄mittē q̄ e voti
matꝛia ¶ Ad tm dr̄ qđ ie q̄
p̄mittit i q̄tu se obligat
ad dandu ia q̄ amo dat
ſt dr̄ fieri ad q̄ cū sit cās
ei q̄ efficiat ē tute q̄ timet
mās et mō e q̄ non ſpz
danti ſ̄ ei ſ̄ p̄mittenti q̄re
agunt ¶ Ad iij dr̄ qđ votū
ſh deo sit ſ̄ p̄missio pt̄ ei
ſic hom et ipa p̄missio bo
q̄ſ hom pt̄ cadē ſb voto i
q̄tu e ad deū opꝰ virtutis et
ꝑhuc mō intelligendū est
votū q̄no q̄s vouet aliq̄ ſit
vel platꝰ vt ipa p̄missio sit
ſtūs vl platꝰ cadat ſb voto
melꝰ māpiu ſz vouz homo
do se ipletꝰ qđ ſtūs vl platꝰ
p̄mittit.

Ad vi sic p̄ced̄ vid̄ q̄
mīgis sit laudabile et me
ritoriu facē q̄ ꝑ voto

Dr̄em oppon. i hō ꝑ vota q̄te
plata ¶ Hic abstine vl ieunare
dem⁹ vt non nos neutrū ieu
nando sub dam⁹ ne ia no d'uoti
ſ i vtr̄ re voluntaria seruam⁹
ſ re q̄ vouz ieunū ſbdit se nr̄i
ieunādi q° mlig ē si ieuarz
ſm̄e voto ¶ Ad ō dr̄ ꝑ ple dr̄ ad Cor
ſ hō vbm ſ̄ q̄ put̄ estimant
i corde ſuo nō ex̄ ſtūs ā q̄
nr̄i te ¶ Placem end dr̄orem
diligit deū ſ̄ q̄dem ea q̄ vouet
q̄ſſi ā facturū z hc vide' ꝑcedē
ex nr̄i te q̄ votū i ponit q̄ nr̄i
tas e vt dr̄ inho mē te q° mlig
e aliquid facē ꝑ voto q̄ cū loco
¶ Ad votū nō m est ad hō q̄ ſ'
met̄ voluntatē homis adrem
q̄ vouet vt ꝑ dm e ſ̄ non
mutet̄ ꝑ firmat' voluntas ad
aliq̄ faciendū q̄ cū actu ſit
illud q° non melig e facē q̄ꝫ
cū voto q̄ ſ̄ voto ¶ Ad 3z q̄ e qđ
ſ' d' pē. Vouete z reddite dr̄
nr̄o vouē volūt: q̄ſulit ſ̄
q̄ſlibz non e mſi de melioribz
q° melig e facē aliq̄d q̄ꝫ mlig
ex voto q̄ ſ̄ voto q̄ q̄ ſtat ꝑ
voto i plet tm̄ bonū q̄ſlibz ſtz
de faciendo q̄ aute factū cum
voto i plet duo q̄ſlibz ſtz vouendo
z facere ¶ Ad 4m° dr̄ q̄ ex ꝑplia
rone facē ide q̄ꝫ cū voto e
melig z mīgis meritoriū q̄
facē ꝑ voto ¶ Ad 5mo quod q̄ vouē
ſit dem̄ e est actꝰ latrie q̄ est
perpetua m t̄ virtutes morales
nobilioꝝ ac ꝑfectꝰ e opꝰ mlig et
mīgis meritoriū Vn actꝰ i fidei

vtutis ē melior ep mōst me
ritorū ep hō qp ē perat a
superiori vte ex acto fit p m
ptm sic acto fidei vl spei
melior ē si ipet a caritate
et ideo acto aliaꝝ vtutū mo
ralium pñ ieuiaē qd est acto
abstmē et ctmē qd ē acto
castitat fit melioza et mōst
meritoria si fiant ex voto qz
si iam ptinet ad dīnu cultu
ex qdam dē sanctia Vñ Aug
dr mlto d virgnitate qp neqz ipa
virginitas qz vidūitas ē s qz
deo dicata ē honora ex vouz
et seruat ctmē pietat Et qa
ille q vouz adp et fecit plus
se deo subdit qz ille q solu fat
subdit em se deo no sol qtum
ad actu s et qtu ad ptatem qz
d certo no pt aliud facē sic plg
darz hom q darz arborem cu
fructibz qz qm darz ei fructu
tm Vt dr Anselm i li d fide
nudbz et mde ē qz ecc pmittē
tibz esse agnit Vt dm ē B qz
p votu i mobile voluntas fir
mat mbonū facit aute adp
qz voluntē firmata i bonū ptiz
ad pferendū vtus vtz p phm
i ij ethicoz sic ecc pceptē
nete obstmata agregat prem
et d ptm i s. Vt sup dm
ē Ad primū dr qd auctoritat
illa ē intelligenda de nra te coactu
q mvoluntariū excusat et diuersi
exclud Vñ signāt dr negotia
d voti s i vtu re voluntaria
faciam Meritas at voti
ē p immutabilitatē voluntis Vñ
a voluntas efficat et d nouez
adhuc augeat Et ideo ro no
sequit Ad ij dr qd natus
coactois m qtū ē gra volu
tis tristia causat s Dhm men
tas aute voti in hys q sut
bn disponi i qtū voluntas q
facat non causat tristiam
s gaudiū Vñ Aug dr m
epla ad arnetarium a pau
lina non te vouisse peccat
vmo citius de ia ti sic no luc
qd cū tuo d tincto hunsp Ch
to ipm op sm se qd datum
iste et i voluntariū eddet
post votū dn to vocat vo
luntat votū mplendi ad hm
ē imps meritoriū qp si fiet
sn voto qz mpletio voti est
acto religios q est potior
bto qua abstmentia ex acto
ē ieuiaē Ad mū dr qd
ille qui fecit aliquid sn voto
hz i mobile voluntas. Ex pcu
lio opis singulare qd fit
et tr qui facit no aute mag
voluntas cuius amo firmata
i futm sic bonet q sua vo
luntatz obligauit ad aliqd fa
ciendū et aliqn facēt illud
sigillatē opus et forsasse ad
plures faciendum ..

Ad vij sic pceditur qp
votu non solempnizet
p sustepcoz sacri ordinis et
p qp sessioz ad ctaz religiz

LXXXVII

votu em vt dm̃ē est ꝓ
ssio deo ſcta ea nō q̃ ep̃tei
agut ad ſolepnitate ptm̃e
non videm̃ ordmāi ad deū
ſ ad homies q̃ p armis ſe
habent ad votū no q̃ ſolep
nitas ē ſſa q dico votū ſ p̃
illud q̃d ptm̃ ad q dicendū
ā q rei vide posse q̃pet
ombz illi q̃ quibz ē illa
vemt ſ multa possut cadē
ſ voto q̃ non ptm̃et neq
ad sacr ordm̃ neq ptm̃et
ad aliq certam ⁊ regulam ſic
cū quis bonz peḡnacoz ā
aliq huiꝰ q̃ solepnē q ſt
⁊ ſuſtepcōe sacri ordis vel
ꝓfessōe ēte regule no ptm̃
ad q dicendū voti ſ p̃ votū
solepne ide ē vide q̃d votū
publicū ſ multa alia vota
pnt fieri ⁊ publico q̃ votū
q̃d emitti ⁊ suſtepcōe sac
ordis vel ꝓfessōe ēte regle
et hꝰ ecc̃s vota pnt fieri ⁊ dicto
q̃ no solū hꝰ vota ſt so
lepnia ſ d q̃ ē q̃d soñ hꝰ
vota ⁊ pdut meritū ḡhēd
et dr̃emur ia ḡtūtu q̃d ē
effectū voti solepnis vt j dicē
in iiª pte hꝰ opis ſ n dd
q̃d vinculū rei solepnitas
adhibē ſ illud rei q dicendū
ſic alia ē solepnis nunc
milit ſz ⁊ quoda apparatu
et mor et ecc̃s armoꝝ et
gravia militū Et alia so
lepnitas imperator q̃ gessit
⁊ apparatu sponsi ⁊ sponse

⁊ aducutu ꝓpm̃ ſ Votū at
ēpmissio deo facta Vñ solep
nitas voti attendit ſ q̃ spñ
ale q̃d ad deum ptm̃ tat ⁊ ſ
q̃ spuale bñdictoꝝ vel ḡfectōꝝ
q̃ ep̃ instituūt aplōꝝ adhibē
⁊ ꝓfessōe ēte regule m ij° ēḡdu
pg fieri ordis suſtepcōꝝ vt dyo.
dr ij° calo Ecclia ē hierarchie
et h° ro q̃ solepnitates non
ḡsueuerūt adhibeī nisi q̃n q̃s
tōt manserat aliqu rei
tion em solepnitas imꝑtial
adhibē missā celebrāndo ma
trimoniū q̃d vtiq̃ quicūq; su
cōpis ptatē alteri trad ſ Et
ſ voti solepnis adhibē q̃n
q̃ q̃s p suſtepcōꝝ sacri ordis
dino misterio applicā ⁊ ꝓfessōe
ēte regule q̃d abrenunciandō
sęcli ⁊ ꝓpē bolūtē. q̃ns satis
ꝓfessōis assūit ſ d ſ q̃
dd q̃d hꝰ solepnitas ptm̃ no
soñ adhomes ſ ad deū cōparat
ht ſz spuale ḡfectōꝝ seu bñ
dictoꝝ q̃ deꝰ est autoꝝ Et si
ho ſit ministeꝝ ſm̃ id minꝰ vi°
Invocabunt nom̃ meū sup
filios isr̃l et ego bñdicā eis
Et ideo votū solepne hz fōtiōꝝ
obligatoꝝ apd deū q̃ votū
ſimꝑ et q̃uis peccat q̃ illud
trāsḡdr q̃ aut d q̃d votū
ſimꝑ no mḡ obligat apud
deū q̃ solepne intelligendū
ē q̃ntū adhoc q̃ vtiusq; tñs
ēssor peccat mortaliter ſ d ad ij m
dd q̃d p tridūū aut ibi ne gesse
rit solepnitas adhibere ſ

assumpcoi nom statq̃ vt dem
e ¶ Et dr̃o cū quis vouy ãqua
ptcularia opa sit aliq̃ pegna
roez vl aliqđ spale ieuimitm
tali voto non ggrauit solepnitate
ꝑ sm̃ voto q̃ aliqs se tot̃r sbiit
duio mīsterio seu fraternitu
i q̃ tm̃ voto q̃ti vbi multa ptcula
ria opa q̃phendunt ¶ Ad iij dd'
qđ vota eccl̃ie q̃ fiunt in publico
pnt q̃dam solepnit̃ humana
no aute solepnit̃ spuale' et di-
uina se habent vota pssa ecc̃
si tota pauca fiant vn̄ aliud
e votū ee publicū et aliud ee
solepne :-

Ad viij sit ꝓpo vide' q̃ i'
q̃ sit alicui ptati sbiecti
no impedire' a vouendo imo ei
omnino supare' a maiori ꝑ obli
gato q̃ qs sbiit homi e imo
omnino ãp votū p qđ aliis obli
gat deo q̃ illi qui sit alicui
ptati subiecti no i peduit' a
vouendo ¶ Ꝑ filiꝰ sit i ptate
patris ꝑ filius pnt ꝓfitei i ãqua
religione ecc̃ia p̃ voluntate parentu
q̃ non i pedit' aquis a vouendo
Ph̃o q̃ est sbiectꝰ ptati alteri
¶ Ꝑ marit̃ est facere q̃ promittit
ꝑ religiosꝰ q̃ sit sb ptate platoꝝ
pnt alicui facere p̃ licentia suoꝝ
platoꝝ puta dicere aliqs ꝓ vbi
facere aliqs abstinentias q̃ vide'
q̃ multo magis pnt hui' vouendo
deo promittere ¶ Ꝑ quis facit
q̃ d'iure facere non pt peccat ꝑ
subditꝰ no peccat vouendo q̃ ho
mandi i hibitu q̃ vide'
q̃ d' fuerit pnt vouere ¶ Ad q̃ est

qđ mulier sponso madat' qđ p
mlier i domo patris sui et
adhuc i puellari etate ãq̃
vouer' no tnet' vota sua nisi
pr̃ eis q̃ consensert' et idem dic'
D' mlieꝛe habente virū q̃
pari rone nr̃e alie psone alicui
ptati subte pnt se voto ob-
ligare ¶ In' dd' qđ ꝑ Ꝑ
dem est votū e pssio q̃dam
facta deo vtilis aut pt p pssi
onem se fremr̃ obligare ad
id qđ est in ptate alicui ꝑ sm̃
ad id qđ e omo i sua ptate
¶ Queritur at est subiectꝰ alicui
q̃tum ad id i quo e subiectꝰ
no e sue ptati facere qđ voli ꝑ
dependz ex voluntate alicui ¶ Et io
no pt se p votū fremr̃ obligare
i hys i quibz alteri subiectus
sit ex officio sui superioꝛ ¶ Ad
q̃ dd' q̃ sacerdos deo facta
no addit nisi qđ e votuosꝰ
vt ꝑ dem e ¶ Est aute gra
tuite vt id qđ e alicui homo
offerat deo vt ꝑ dem e ¶ Et
ideo no pt saluari omo ex vo
to nisi ea q̃ i ptate q̃stituti
vouet id qđ e in ptate alterius
nisi forte subditus esset illi ad cuius
ptatem ptinz no ꝓ dicit ¶ Ad
q̃ dd' q̃ quilibet homo venit
ad annos puberitatis ꝑ sit
liberi arbitrii e sue ptatis
quantum ad ea q̃ ptinet ad sua
ꝑsona ꝑ̃ q̃ obligz se religioni
p votū vel q̃ memoratus q̃
hat non dr̃ e sue ptatis
quia ad dispensandū donec sua
vxor ea ho no pt ꝑ vouere q̃

LXXXVII

ſu ratu ſñ̄ oſſenſu preſ ſuũ
at q̄ eſt in ꝑtate dñi et ecc̄ie
adꝑſoles opari nō ꝑt ſe
voto obligare ad religion ꝑ
q̄ ob obſequio dñi ſui abſt-
heret ¶ Ad iij dd̄ q̄d religioſꝰ
ſbditꝰ e plata q̄tu ad ſua
opa tꝫet ꝓfeſſio regle
Et ideo ſi aliq̄s adhora aliq̄
facere poſſit q̄n ad alia non
occupat a plato q̄ in nullu
tempꝰ e ꝙceptu mꝰ plato
nō poſſit eū cū aliq̄ od occu-
pare nullu votu religioſi eſt
fremu niſi ſit d̄ conſenſu plati
ſic nō votu puelle exiſtentꝭ
i domo n̄i ſit q d̄ conſenſu ꝓp
nō vxor niſi d̄ conſenſu viri
¶ Ad q. dd̄ q̄d liz votu coꝝ q̄
ſit in ꝑtate alteri ꝑtati ſbti
nō ſit fremu ſñ̄ conſenſu coꝝ
quibꝫ ſbiciunt ꝫ monſtꝝ patet
vouendo q̄ i coꝝ vota i tſ ꝫ
debita q dico ſtz ſi quis ſuꝑioꝝ
placuit vel nō ꝛmittant

¶ Obſ ſit q̄ꝛ videꝰ q̄d
puꝛ nō poſſit ſe voto ob-
ligare ad religion miſſus cum
eis ad votū rꝛuiat ꝛ Imim
d̄ liberato nō oꝑt vouꝛ miſi ill
q̄ habent vſū rōnis ſ hꝰ d̄ puer
i puer ſic z i amentibꝫ vel
furioſis ſic q̄ amentes z furioſi
nō ꝑnt ad q̄d votū ſe abſti-
nere ꝺta ecc̄ia nr̄a puꝛ ut vide ꝛ ſe
ꝑnt voto obligare religionꝫ
¶ Ad q̄d tute ꝑt abbaꝰ fieri
nō ꝑt abbatiſſa recipi ſ votū
religionis a puꝛa vel puella ſtim
an annos puberta ꝑt a
parentibꝫ rōnabiliter a tutore vt
habꝛ ꝓꝓa q. ij ca. Puella q̄
videꝰ q̄ puꝛ vel puella an xiiij
annos non tute poſſit vovere
¶ Religioſi mōnachi armig̃ pla-
tionis ꝓꝛ ſ regula ſci benedicti
et ſm̄ ſtatutū monetij q̄tu ad
hoc q̄ plurio voti obligatoꝝ pre-
dur ꝙ diuturnitate videꝰ ee q̄ puꝛ
voto obligetꝰ ad religion an ꝑ
baccalaureis armi ¶ Ad iij q̄d q̄d nō
eſt tute ſcitū nō e validū ecc̄
ſi anno rꝛuotꝰ ſ votū puelle
ecc̄ie an annos pubertat emiſſū
validū e ſ j mmo a pnt̄ibus
nō rꝛuotꝰ vt habꝛ ꝓꝓa q. ij ca.
puella q̄ luxit et tute pnt
puꝛ voto obligari ad religion
ecc̄ia an annos pubertat ꝙ n̄ o
dd̄ q̄ ſic q̄ pdicta ꝓz dur e votū
ſti ſmplex et ſolēne et q̄a
ſolēnitas voti i q̄dam ſpuali
benedictione conſiſtit vt
dñi e q̄d ſit miſterium ecc̄ie
ideo ſolēnizato eccl̄ie voti ſb
diſpenſatione ecc̄ie cad votū at
ſm̄plex efficacia hꝫ ex d̄ libertate
animi q̄ quis ſe obligare mēdi t
q̄ aut tale obligatio robur no
habet dur ꝑt ꝙtmq̄ bono q̄d
nō ꝓpter d̄ſitum rōnis ſic ꝓz
i furioſi et amentibꝫ q̄ ſe voto
nō ꝑnt obligare ad q̄d dum
ſunt in furia vel amentia Dico nō
q̄ dicit q̄ vouet e altius ꝑtati
ſbiecta vt e dñi e z illa duo
ceſſent z puta an annos pubtat
q̄ et patuit rōnis d̄ſitu vt i
ꝓbis et ſint naturaliter ſb cura pntis
vel tutoꝝ q̄ ſunt eius loco pntis

Ut uideo eoꝝ vota ex duplici ca
robur no habent Quantꝫ tm
ꝑtez nate dispositoz q̃ legibz
huanis no subdi malignis
liez panis accelerari vsu romis
q̃ obhoꝛ durut dolucapacis nr
tm ꝑtez hoc mãquo cõmut
a iura pntiu q̃ sbiacz legi hua
ne ꝛspuenti ad id qd fragilis
atrahꝫ Et sic q̃ dr qd si puez
uel puella an pubtatẽ annos
no diu heat vsu romis nllo mo
se pt ad aḡd voto se obligare
Dri nõ an annos pubtatis attin
git vsu romis pt ad̃ aḡtum
i ipo e se obligare ꝑ votu eiꝝ
pt uritati p pncis qd̃ euẽ
dmam ad huc sbrictꝫ aḡtuꝫ
tm sit dolicapaco an annos pu
bitatis no pt obligari voto solepm
religios ꝑt eiꝰ statutu qd ꝛsponi
tur ad qd̃ mpliubz attrahꝫ Post
annos aute pubtatis possut ia
voto se religioi obligare vel sup
luci vel solepm atq; absq; volũte
pntiu Ad q̃ dr qd ro illa
dr̃ pcedꝫ pdꝫ q̃ no diu attingeret
vsu romis qd̃ vota sic i validu
vt dicit e Ad xm dr qd vota eoꝝ
q̃ sunt i ꝓtate alioꝝ hnt odi
coez i pluribꝰ ss. non ẽ discretꝫ
a superiori ep q̃ hãta sint
ẽ diu et valida si q̃duco ep stat
vt dicit e Ad xiiim dr qd ro illa ꝑ
cedꝫ ducto solepm qd̃ fit p ꝑ
fessionem

Ad ꝓsic ꝑz vide qd i voto
dispensari no possꝫ mig
em e q̃mutari votu qd i eo di
spensari ꝑ votu no pt q̃mutari

Dr̃ emphiteutici ꝓpoꝛ si aliq
qd i molari pt dno siqs vouit
ſtin erui et mutari no potit
nr melig malo nr ꝓig bono
q̃ mlto mig pt dispensari
i voto Ad iiim dr qd sunt
d lege nate et i ꝓcepto di
uino no pt hoiez dispesari
et ꝓpie i ꝓcepto pme table
q̃ ordinat directe ad dilectoz
dei q e vltig ꝓceptoꝝ finis
ꝑ implere votu est d lege
nate et e ex ꝓcepto legis
dine vt ep ẽ dutꝰ pti et
ptim ad ꝓcepta pme table
eu sit actꝫ latie q̃ i voto
dispensari no pt Ad v Obligat
votu sancta sup fidelit q̃ ho
debz dr vt dixi e et in hac
ulla pt dispensare q̃ nr i voto
Ad q maioꝝ fruit ee bide
qd predt ep gmd volũte q̃ qd
predt ep fingtari volũte atq
ꝑsone ꝑ mlege q hz robur
ep gm volũte pt phonez
dispensari q̃ bide q i voto
p phonez dispensari possit
Ad vm dr qd dispensatio voti itelli
genda est admodu dispositi
q fit i obstantia alicui legis
q vt ō dixi est lex pmi e
ꝑcedo ad qd e i plibz bo
ꝑ qa q̃mutat hic maxime cum
no esse bonu oporteat pahi
d terminari i illo ꝓticulari casu
lege no esse seruandam et hoc
ꝑtie e dispensare i lege vlam
dispensatio vide impetare q
mesurata ꝑdam distributoz
uel applicatoz alicui gñis ad

LXXXVII

ca q̃ subrpo gmentᵉ p q̃ne
mod dr̃at aq̃ne dispensare
ubi familie Hic aute ille
q̃rit q̃ amodo sibi statuit
legem obligat se ad aliq̃d qd
ē ffe et in plurib bonu tn pt
gtmplē q̃ i aliquo casu sit vl
fm̃ bōm malu l' m̃ bile
vel maiorē bom i peditiuu
qd ē gtra ratoz eiꝰ qd cad̃t
sb voto vt ep̃ pdict̃ pz Et
ideo nūc est q̃ d'termetur
i tali casu Votu no ee stuad
Et pūtq̃ absolute d'temet̃
aliqd votu no esse stuandu
dz ee dispensatiu voti Dicat
ph̃o qd stuandū cāt aliquid ad
i'pmitt̃ Dr̃ gmutatiu voti vn
mig ē votu gmutare q̃ i voto
dispesat̃ vtrūq̃ tm i plate ee
ossistut Ad p. gō dr̃ q̃ qual
qd i molari potāt ep̃ho rpo
q̃ vouebat̃ sltm̃ reputabat̃
q̃ dīno cultui mancipatu et
h erat ratiō q̃e no potāt q
mutāi sic nr̃ modo posset
aliq̃s eem q̃ vouit iam ofe-
ctam puta calide vel dom
gmutare i mlīq ul impeiq Ad
aute qd no potāt sthi futuri
q̃ no erat i molatiuu r̃ dim
potāt et debebat sic ibide lego
dr̃ et ita ecc̃ie gmutari pnt
votu si ostēdo no i tēmat
Ad 2m dr̃ q̃d sic ep̃ ure nāli
et p̃cepto dīno homo imple
tne votu ita ecc̃ie tne operisde
obedīe supioz legi ul mādato
et tn ea dispesat̃ i aliq̃ lege
hūana non sit vt legi hūne
no obediat̃ qd ē q̃ legē nat̃
et mādatu dīnu ß sit vt hoc
qd erat lex no sit lex i hoc ca
ta ecc̃ie auctoritē sapior̃ dispe
sant̃ sit vt hō qd gmebatur
sub voto no gmeat̃ i aptum
d'termiat̃ mlt̃o cau hō no ee
gñāz matiz boti Et ideo in
platy ecie dispensat i voto
no dispensat i p̃cepto ure
nālis vel dīm ß det'mat
id qd cadebat sub obligōe d'
libāco huane q̃ no potuit oīa
dr̃ispice Ad 3m dr̃ q̃ ad fidē
deo debita no ptīnt qd homo
faciat id qd ad vtilitatē ē malū
vel i vtile ul maiorē bom i pe
ditiuu ad qd tendit votu dispesatio
Et ideo dispesatio voti no est p̃
fidelitate deo debita

Ad p̃m sic q̃ videt̃ q̃ i
voto solēpni gmutē possit
fieri dispensatio Una em ro
dispesandi i voto o ssist i pedi
tiuu mlioꝰ bom sic dīm est
dz votu gmutē et ssi sit solēpne
pt ee i peditiuu mlioꝰ bom
na bonu gne ē mlīq q̃ bonu
vnīq pt̃ at pōtme dz aliq̃ i pe
diri bonu toriq mlti n̄ puta
qñ p̃ gtitiu mīmoꝰ aliq̃s
pſonaꝝ q̃ gmeciaz vouerūt
posset pay patie̅ pcurari ꝙ
vide̅t q̃ i solēpni voto gmutē
possit dispensari Ꝑ laida est
nobilior vīq q̃ castitatis ß si q̃
voueat aliq̃e actu latie puta
offerre deo sacrificiu pt i illo voto
dispesari q̃ multo mīs posse dispe

Q°

fari i voto gtme. qđ e dictu
castit. ¶ Ō ste votu abstme.
obstuatu pt vezte m pclm
psone. ita obstuato voto gtme
tie ſ m voto abstmere ſ ve-
rat i pclm capale vouet.
pt fieri dispensato p. ecc. pa-
rone m voto gtme. pt dispe
sari. ¶ Ō ste sub pfessoe rti
groīs epq votu solepmzat.
gtme. votu gtmentie. ita ecc.
et votu pauptat. et obedie.
ſ i voto pauptat. et obedietie
pt dispesari ste pz i illis qui
pg pfessoz ad epatu assumu
q° vide. qp m solepm voto g
me. possit dispesari. ¶ Oz g
e qđ dr. ctali. ppy°. Omis
ponderato no est dict. aie
gtmet. p. ep. d. statut. mōthor.
i fine illg d. ctal. ſu ad
mōsteriu dr. Abdicato ppe.
ste cuia custodia castit. a deo
e. anepa regule mōthalis vt
g cam n. stūng pontifex possit
i dulgere. ¶ °. dd. qđ i solep
m voto gtme. tia possit. g
deraī. Imo. qđ matia voti
pa gtme. ſ. ppetuitat voti
ui ſz. ao voto se a stūg. ad
ppetua obstuantiaz gtme.
°. pa solepmitat voti. Dicut
q° hīda qp votu solepne e i
dispensabile racioe ipig gtme.
q no erpt. g dignia tpespesa
oz voti epauctōte. i ducta ſ(ue) ra
tioz qda assignat. qp p gtme.
ia homo tephat. d. domestico
i multo bl qp p gtme. oz ho pste
gsoma. ypo ſm puritate aie
et corpis ſ hor no vide. effi
cacitez dia qp bona aie. vt
pote gtemplatio et oro sut
mlto mliora bonis corpis
z mūd. not. deo gformat
et tm pt dispesari i voto
oronis vel gtemplato. Un no
vide. ee. ro. qre no possit
dispensari i voto gtmen.
si xpiana. absolute ad ipa
gtme. dictm. ppli. ſu
xple. ſa. ad corp. vi°. ad gtme.
i ducat. ppt. gtemplu ducens
qp mlier i nupta cogitat. g
dei sat. ſmis caute ponor
e hys q sut. ad fine. ¶ et io
alr. roz. hg. assignt. ex p
petuite. z vtilite. hg. voti
¶ ecut em qp votu gtme.
no pt. ptermitti. n. p. id qđ
e. omo. greu. qđ mūd. luz. i
aliq° voto ſ h°. est. manifeste
flm qp ste. vt. canali. copla
e. gtme. greu. ita. gmedere
cānet. ul. bibe. vinu. e. greu.
a. bstme. e. a. tibz. z. tm. i. hg.
vor. pt. dispesari. ¶ et ideo
alr. vide. qp. i. voto solepm
gtme. possit. dispesari. ppt.
q. qua. gnez. vtilz. seu. nrz.
vtz. i. ep. d. ppsso. d. pacifica.
terraz. epa. q°. meinio. ghe
do. ¶ oz qp d. ctal. i. ducta. qp
psse. duc. qp. n. sum. pontifex
pt. g. custodia. castit. mōdso
licetia. dare. ¶ deo. alr. vide.
đđ. qp ste. ō. dem. e. lenitur
vtio. ¶ lud. qp. sel. stitfuatu
e. dno. no. pt. i. aliot. vsue
gtnūri. no. at. pt. fare. a. qp

ecclesie plato vtrd qd e sti
ficatu scissimoz amittat
aia m xbus i aiatis puta
q calix ofecto d'smat esse
ofectus si maneat i tegere
vñ mlto mig h° pt fuer' ab
plato vt homo deo ofectus
q du uuit ofecto ec d'sstat
solepnitas aute voti ossit
mgdam ofectione seu bndone
vouct' vt dem e Et ideo
no pt fieri p aliqué platu
eme q ille q' voto solepne e
mist d'sstat abeo ad qd e
ofecto puta q ille q' e sac'dos
no sit sac'dos luz possit plato
obaliqua causa epcmoz or'
thibe' et sih rone spa no
pt fuer' qd ille q' e q'fessus r
ligios no sit rligiosus luz qd
iuriste iporater greu ducat
Et tpo gsideradi e voto gtme
voto gtme aptr essentiat' anteq
ei ad qd voto solepnizat' qz
si no est ei essentia' anexa pt
manet solepnitas ofectois
sñ debito gtme q no pt gti
gere si sit een' anepti ei ad
qd voto solepniza' non e at
essentia' anepti debitu gti
nentie ordinis sac' p epstatuto
eccie Vñ vide' q p ecclam
possit dispesari i voto gtme
solepnizato p susceptoz sanc
ordinis Et sit aut debitu
gtme ecciale statui rligioz
p q homo abrenuntiat seclo
totaliter deo fructo marpaty
qdno pt sit siue cu memoio
i quo i cubitu tas q intradi
vxor et q alios Et familie et
rep q adhor requitur Vñ aplc
de 1a ad Cor vii q qui e cu
vxore solicitus est q sit mudi
quo placeat vxori z diuisus
e Vñ nome mchi ab vmtate
sunt' p oportu ad duos oz
p detraz Et ideo i voto solepni
zato p q'fessioz rligios non
pt p ecclam dispesari Et rone
assist d' crialis q castitas e
anexa edule mchali ‖ Ad 1.
q° dr' q pcipue rep huanu est
obuiare p preces huanas No at
p h° q ees dine gubant' i ipis
huanis q'fessi at rligiosi mo
tu sui mudo z vuuit deo Vñ
no sut rnotandi aduersa hua
na occasioe ingnia cuctis ‖ Ad 2.
dr' qd in voto tpalis gmittit
dispensari pt' sit z i voto tpa
lis oront vel tpal abstme q
q i voto gtme p q'fessioem
solepnizato no possit dispesari
h° no e i aptu e auto castis
q i aptu intrt ad talia ptme
p q'fessioz rligios ‖ Ad 3. m
dr' q ibus directe ordina' ad
gsuacoz psone sit ideo q abs
nen' ibi directe pt vergere
r publin. psone ecclam rone re
cipit voti abstme Dispensa'oz
q voto no ordina' directe ad
gsuatoz psone si ad gsuacoz
sperat Vñ nc directe abstinentia
voto p gtmentia vergit' i publin
psone si si p accns epcm a qd
putm psone aiaz pt' alitez
sub venez siz p abstme aq vel
p alia corpalia remedia ‖ Ad 3. m

Q

Dñs qd rñdit q̄ fit epc̄ sc̄e no
absolu⁹ a uoto ḡtme⁹ ita n⁹
a voto paup⁹. ḡa mihil dz
hre ta q̄ ꝑtim ꝑ sc̄e dispen-
satoz om bonoz esse ¶ Hic
ep̄c no absoluit⁹ a voto obedi
entie ꝑ p aīas obedīe no
tme⁹ sc̄i superiore no heat sc̄t
z abbas mōstery q̄ tm non
e a voto obedientie absolut⁹
¶ Cūtras vō ealiq̄ q̄ rōnem
obiā⁹ mtelligeda e ꝗtu ad hō
qd n⁹ fecudtat rēmis n⁹ aliq
cōpale bo⁹m e ꝙpand⁹ gtme⁹
q̄ mtez bona arc ꝙputa⁹ Vñ
Aug⁹ d⁹ mli⁹ d⁹ Secta · Vigi te
dñna⁹ d⁹ arc gtmet⁹ no rēmt
contmet⁹

Ho ꝓñs sc̄e pr̄e vide⁹ q̄
ad gmūtaz ul dispēsaz
voti no ꝛequat⁹ plati auctoꝛ⁹
Aliq̄s em ꝑt mīre rēligiōne
absq; auctoꝛte aliq superioꝛis
plati dz petrotu rēligiome
absolut⁹ homo a vot⁹ e sc̄lo
fact⁹ erīa a voto terre sēte
ḡ voti gmūtio ul dispēsatio
pt ee absq; auctoꝛte⁹ supiar
plati ¶ Dō dispensatio i hō q̄
sistere vide⁹ q̄ d⁹ temat⁹ i quo
casu votu sit obsuad ꝑ si plat⁹
male d⁹ temet⁹ no vide⁹ esse
bouet⁹ absolut⁹ auoto q̄ nllq
q̄ plat⁹ pt dispensare q̄ ꝓceptu
dīm⁹ De implendo voto vt don
e sīle⁹ si aliq̄s ꝓpa aūte exte
de temiz m q̄ casu votu no sit
ꝙplend⁹ no vide⁹ voto tm q̄ vo
tu⁹ no obligat⁹ i casu i q̄ habz
pposte euetu vt dm e exꝓsse
dispensatio voti no ꝛequit
aūtez aliq̄ plati ¶ Dō si
dispensare i voto ptmet⁹
ad ꝑtatez plato⁹ pāi⁹ hoc
ptmet⁹ ad omes ꝑ no ptmz
ad ōmes dispēsie i quolibz
voto q̄ non ptmz ad plat⁹
plato⁹ dispensatio voti
¶ Dz q̄ sc̄e lep obligat ad aq̄
faciedā ita et votū ꝑ addispe
sandū m⁹ ꝓcepto leg⁹ ꝛequi⁹
superioꝛ aūtras vt ꝑ dm
est q̄ pāi⁹ vonc et i dispe
satoe voti ¶ Dō dī⁹ q̄ sc̄ ꝑ
dm est votū e ꝓmissio deo
facta de aliq̄ qd sit deo acc
ptu dm sit at⁹ i aliq̄ ꝓmissoe
acceptu ei tui ꝓmitti⁹ epc̄q
pendet arbitriū ꝑ plat⁹ at⁹ i
erīa geat⁹ voce dei et ide i q
mutatoe ul dispensatoe voto⁹
ꝛequit⁹ plati aūctat⁹ q̄ i ꝓpō
dei detēmat⁹ q̄ sit deo accep
tu ꝑm⁹ i dī⁹ Ad Car⁹ ij⁹ Nam
et ego ꝓpter uos donau i
ꝑsona xpi ¶ Signat⁹ d⁹ ꝓp⁹
vos q̄a ōmis dispēsatio petita
a plato debz ꝑ⁹ ad honōre
xpi m q̄ ꝓpō dispēsat uel ad
utilit⁹ esse tq̄ est ei⁹ arbp⁹
¶ Ad q̄⁹ dō⁹ dī⁹ qd p omia q̄⁹
vota sut quozd⁹ ꝑticulariu
opa ꝑ ꝓfectiōz ho tota vita
sua deo obsequio d⁹ putat ꝑ
ticulē at i vbi i cludi⁹ Et io
dēfal d⁹ q̄ rēdit fracti voti
no het⁹ i corpale obsequium
i ꝓpetua rēligione obstuan⁹ aī
q̄ mutat n⁹ in rēligiōz d⁹ dicit
esse⁹ implē vota ul ieunioꝛ
ul oronē ul⁹ aliorꝝ hōi⁹ q̄

epstens mſcło fert qꝫ x
ligioz mſdes motu priozi
vite et ex ſiſtates obſtiaꝫ
vtaſioi no opetut Et vbi
gnoꝫ omus ſatꝭ horez ondt
vt alea ſup addꝰ no opteat
Ad q̃m dr qd quidꝫ dixerut
qꝫ plati pnt vott ꝑ tibitu
dispensaꝫ qꝫ i quolibz voto
i cludꝫ odnoꝫ voluntaꝫ p
lati supioꝝ sic ꝫ haritu ꝫ
qd i vott ſtoꝝ putꝝ
ſuu ul filiꝰ delinqrat odno
ſi placuit pri ul dnó ul
ſi no remittant Et ſic ſubdi
tꝰ absq; oi rnoꝝsu opte
posſit votu ptermitt qmuz
ſibi a plato dicit Dz petꝝ
posteo ſlo i mtot qꝫ tu p
tas plati spualis q̃ no eſt
dns ſ dispensatꝰ ſit i edifi
catoꝝ data et non i d'ſtoꝝ
vtz q̃ ad Cor xo Dic plato
no pt imperaꝫ ea q̃ ff̃ se deo
displicet ſ̃ꝫ petꝝ ita no pt
phibꝫ ea q̃ ff̃ se deo placet
ſ̃ꝫ vtuſ opa Et ideo ab
ſolute pt homo ea vouꝫ
Ad platu tñ spectat diiudi
care qꝫ ſit mñs vtuosum z
deo mſ acceptu Et ideo
i manifeſte dispensatio pla
ti no excusaꝫ a tpa ſi
platꝰ dispensaꝫ cu aliq̃
sup voto d'mſſu religio
nis aperti ea obstante Di
cit tñ esſ appns p qꝫ salte
i dubiu vertere posſet stat
iudiꝰ plati dispesatꝰ vel
mutantꝰ no tñ iudiꝰ appo
qꝫ pe nó verb vite dei nisi
forte i eau mq̃ id qd vouit esſ
manifeste illicitu z no posſet
oportue ad superiore recurrere
Ad q̃m dr qd primꝰ potifex
habet plenarie vice xpi i tota
ecia Hꝰ habz plenitudinẽ
potatis dispensandi i oibz di
spesabilibz votis Alijs aut ifer
oribz platis cmitti dispesatio
i votis q̃ amplior fuit et i dusset
fictis dispensatoꝝ vt habeant
facili homes ad qꝫ recurrant
sic fut vota peginatoꝝ et pe
uinoꝝ z aliorꝝ hi vota vel
maioza puta cmeꝫ z peginaꝝ
terre ſcte exuant supmo potifici

Q'mde ostendi
dum est de actibꝰ exteri
oribz latie dictis
aquid dicit abbas
mbz assut qd est
vel sacmetu aqd vel nphm no
dicit Dz d'sacmeti assumpto
loco erit tractande in 2a hi ap
te de assumpto at nomine
diuim nt aggred assumit
at dicit nome ab homie ti
mo mo p modu utrameti ad
hibet firmada Alio mo p
modꝫ adhibet ad alios i ducẽd
2o mo p modꝫ i vocatoꝝ ad orandꝫ
vel laudandꝫ 3tio mo q̃ d' uramto
aggred est tra qd queritꝰ Circa
p'mo quid sit uramentu 2o utrꝫ
sit licitu 3o qui sint capaces
iuramti 4o cui q̃ vtutꝫ sit actꝰ
5o utrꝫ sit appetendꝫ et frequentandꝫ
tanꝫ bonꝫ 6o utrꝫ liceat
iurare pcatura 7mo utꝝ iu
rameta sit obligatoria 8vo
q̃ sit maioꝝ obligaꝰ utꝝ iuramti
vel voti 9no utꝝ i juramento

Q

possit dispensari ꝓ quibꝫ ⁊ qn̄ iurat iurac̄

Ad p̄m̄ sc̄ꝑ videt qđ nō sit rac̄ hōnē testem deū i vocare Quicq̄ em̄ i ducit aūtez sacre scripte ⁊ ducit deū i testimoniū tō vba ꝓponūt sac̄ scripta ⁊ ꝓ hoc iurare est testem diuinū i vocare quicq̄ ergo i duc aūtem sac̄ scripture iurat hō aute ē plm ergo ⁊ p̄mū Ad oppm qđ aq̄s i duc aq̄e in testem nichil ei ꝓdest sic qui ꝑdeū iurat alicui dō reddt dr̄ em̄ Mat v° Reddes dño iuramenta tua Et auct dr qđ iurare ē ius vitare deo reddē qđ hoc iurare no ē diu teste vocare Ad illud ē offm̄ in diuſ et aliud test vt ep dr ꝑ ꝑ qm̄ inuocado i plorat hoc diuinū iudiciū ꝑ quod ꝓ reddi di tribuentibꝫ mi mala vt ida meito abrumpt meus i amicꝫ hoc iurare no est teste diuinū i vocare Ad q̄ ē qđ dr ⁊ quod ꝑmoet d̄ piurio quod ē p deū miſſ test est ius Ad dd qđ ſ ſe aplē dr ad hebr vj iuramtū ad confirmacōez ordiat confirmat at in stabilibꝫ p vom fit q̄ ꝓcedt ep nālibꝫ nālit vot q̄ sunt in stabilitatez vā ꝑ ptularia facta ostmittens homo no pnt pronez ꝙfirmari ideo ea q̄ dicunt de hys solent ꝙfirmari ptestes sed humanū testimoniū no est sufficiens ad hoc ꝙfirmadū ꝓpter duo p̄mo qđe ꝓpt d̄ſtm vitat huane qz plm̄ i meda cui labimur ꝑ Ad ꝑ Os cōs loquitur ē mēdacio Ad ꝓpt d̄ſtm q dicit qz homes no pnt ostēdere neq̄ futa neq̄ cordis occulta vl ex absentia d̄ quibꝫ tm homes loquunt et ꝓcedit ex hijs humanis vt ē ſtitudo aq̄ d̄ hijs habeat Et ideo nra ꝫ fuit recurrere ad diuinū testimoniū qz deus neq̄ mentit pt nō ex aq̄ latet Assumē qđ deū in testem d̄ iurare qz qui p iurē i ducitur vt qđ sb nr vocatiue diuini testimonij d̄ quo habeat diuinū aute testimoniū qm̄ i duc ad assereend ꝓsentia vl ptia ⁊ h° dr iuramentū assertorium qm̄ aut duas diuinū uāmtū ad confirmadū aq̄ fuit ⁊ h° d iuramentū pfessorū Ad ea dicendū q̄ sunt nīa ꝓ rone i destructa no i duc iuramentū Destructibile em̄ inde si quis in disputatiue aliq̄ fue vellet ꝓpositu puāmentū ꝙfirmare Ad ꝑ qđ aliud ē testimoniū dei vti iam dictū qđ fit ex aq̄ auctem sac̄ scripte i duc Et aliud ē testimoniū dei i plorare ut ꝓhibeat qđ fit i iurameto Ad ij dr qđ at dr reddē deo iuramenta ep h° qz i plet illud qđ iurat vl qz i h° ipo qz i vocat deū testem ꝙ ꝓfitet ex habere am̄ ꝓmittez ⁊ i stabile vitate Ad iij dr qz aliq̄ testimoniū i vocat ad h° qz test i vocatq̄ veritatē manifestet

LXXXVIII

cā ea q̄ secunt. Deus aūte
manifestat an vm̄ sit qđ dr
dr̄ vno mo sm̄t euelando
veritē vl̄ p interna i spūa
cōez vel ext̄ p sctū d̄ mdacez
dū sq̄ qđuit i pubrū ea
q̄ erant occulta Tho mo
p pena merent̄ et tue sil
e udep et test̄ dū pumedo
mēdare manifestat medam̄
Et ideo duplex est modꝰ iu
randi vnꝰ qđ p simplice
dei ogestuoz sit cū ā qđ
dr̄ e mihi dūs test̄ vl̄ coza
do loquoz vl̄ p deū qđ ide
est vt dr̄ Iacob. Illuc mea
uradi e p speraco dum
sez dē se vl̄ aliqđ adse p
timet adpena obligat msi
sit vm̄ qđ te drat i vicia
Exi. M°. cap°. xlv°. z huert se ad ea q̄

Ad hm̄ sit pce̅ vide q̄
no sit licitu iurare
Nichil em qđ p phibet̄ m lege
dina e licitu ꝑ iurametu
phibet̄ m lege dina ꝗ Iti
vo. Ego dico vob no uāre
omo aūt̄ z Iac̄. v°. dr̄ am
oma aut fres mei nolite
iurare neq̄ iura tu e illicitu
Ad qđ e a malo vide ee
illicitu qz vt dr̄ aḡ. viij°.
Non pt arbor mala fructꝰ
bonos facē ꝑ iuramtu e
a malo dr̄ em vt vo. Et
aute fmo vr̄ est est no no
qđ aute hoc habudanciꝰ
e a malo e ergo juramtu
vide illicitu ee Ad qđ ep̄ qđ
sep̄ dine puderie e tepta
re dm̄ qđ e amo illicitum
ꝑ. i d̄ vt°. vj°. Non tentab

dnm du tuu ꝑ ille q̄ iurat
vide qđ q̄ sep̄ dine puder
du pett dmu testimoi m qđ
e p aliqđ eudetez effectu q̄
vide qđ iurametu sit omo illi
citu Ad q̄ e qđ dr̄ d vt°. vj°. dnm
dum tuu timeb z pno eius
iurab Ad q°. dr̄. q̄ nl phibet
ā qđ esse ꝑm se bonu qđ
in rect̄ in malu cuj q̄ no vti
eo grauetez sit sme eukā
stiam e bonu z in qu i dicte
sunt audim̄ sbi maducat z
bibt vt dr̄ ā ad Tert° pi° sic
q° m ppto dr̄ e q̄ iura tu
ꝑm se e licitu ethonestu qđ ꝑz
ex origie z ex fine Ex origie
qđ q̄ iura tu e mtduetu ex
fide q̄ homes ēdut du habe
z i pūbile vitute z vlem om
ogmicoz z qusoz Ex fine at
q̄ iura tu i duct̄ ad iustificad
homes et ad fremed gtuez
stat Vt he ad hebr̄. vj°. ꝑ iura tu
rect̄ i malu ādu ex eo q̄ mle
vti eo z qđ nnit̄ et cautela
debita vide em parua euen
iaz habe addeu q̄ ei ex lem
cā teste i duct̄ qđ no p sumet
ex d aliq° bono honesto in
mmz ex pulm p juriū q̄
ē sanū homo i verbo d liq°
ꝑ. ad Iac̄. iij°. Si q̄s i verbo
no offend hic p fecto e vir
vn z cā i ꝙpm° d̄ juracoz
no assuescat os tuu ogtu em
casū in illa Ad q°. dr̄. qđ
Ieco. Hinp ag tm dr̄ ogdera qđ
saluator no p du iurac̄ ꝑ
hbuerit ꝑ p celu z terram
hoc em p elemeta iura di pe
sima q̄ppene hebr̄ judi nostr̄

Q

Hec ista rsponsio no suppont
qa Jacob addt neqq paliud qd
nqq iurametu Et ideo dr'c
qd sic duq dr ibo q medarin
qp apls in eplis suis iurans
ondt quomo ampied esse qd
dem est Dico vob no iurare
omo ne sit iurand ad facilitate
iurandi veniat ep facilitate iu
randi ad qsuetudine a qsuetu
i piurin decidat Et ideo non
i vent iurasse nisi sedens v
qsideratio cautior no hz ligrea
papite (Ad 2m dr qd sic dux
dt i li de ff. do i monte Hi
urare oport strate de necessite
veniē i firmitate eor qbus
alia suadet q vtiq i firmitate
malu e Vtiq non dixt qp aplig
e sm qp amplig e a male est ma
lum tu em non malu facis q
bene vter iuratione vt alter
psuadat qd vtilit psuades q
a malo e illig cui i firmita
te iurare infert (Ad 3m dr
qp ille q iurat no tentat deu
qp no implorat auxiliu dmu
absq vtilit et necessitate et
non exponit se alicui periclo
si duo testimoi m ad hibe voluit
i pntia Adhibet at preto te
stimoi m i futo qn illuminabt
ab stondita tenebra et mai
festabt qlia cordiu vt dr a
ad Cor iiij (Aliud testimoi m
nlli iurati de sicut vl peo t
q eu

Ad 3m sic qre videt qp
i qvementer ponat tres
comites iurameti Justa viz
judiciu et veritas ea em
qui vnu m claudi i alteo
i qvement gmuneratur
tacp duos q istos tres
com in claudi m alteo qr
vitus ps justic est q thu
lus Judiciu at e actq justic
vt q habiem e qo i quem
enter muneranti tres com
tes iurameti (Ad 4m
alia requiru ad iura tm
duorum fidei p ep eorum
du anima stic et mentiri
non posse qo bide qp i suffi
cienter emmeret tres
comites iura tis (Ad 5m
tia i quolibz ope humano i spe
da sut nichil em debet
fieri extra usti a veritate
aut pd Judex q 1a ad thyo
theu vo fluchil faciat sine
p iudicio i sn precedenti judi
qp licet tia non nichil debet
assumi iuramto cp alys
humanis actibz Ad q est qd
dr Je. iiij Jurab vivit dns
i veritate i judicio et i iustia
qd exponet Jero dr Anim
adtendi e qp pus juranti
bus habz comites scz veritas
judicii et iustia (Ad 6o dr qq
sic q dem est iuramentum
no est boni ni ei q bn vti
iuramento (Adboni aute
usu juramti duo requiru
primo qdem qp ab no leuit
q ep necia ea et distic
anz et qntu adsit requisit
judicium scz distinctos cp pte u
ritatis 2o qntu ad id qd pu
rametu q firmat scz vt neq

UNIVERSITÄTSBIBLIOTHEK
GIESSEN

LXXXVIII

ſe ſſm neq ſit aq̃ uid illicitu
t q̃tu ad hoc reqũ veritas
p q̃ ad uerato ofirmat q̃d
vez ẽ et uſtia p q̃ ofirmat
q̃d licitu eſt Iudicio at
carz uerato i cautu Veri
tate at uerato mendrio
Iuſticia at uerato in equu
ſue illicitum ¶ Ad 1. q̃o dr̃
q̃d iudi no ſunt huc pꝛece
dentes uſtie ſꝑ iudio diſtic
tionis vt dem eſt neq; eſ
veritas h̃ accipi ſꝑ q̃ eſt
po uſtie ſꝑ ẽ quedam
gdicio bonitas ¶ Ad 2m
dr̃ q̃ et deuocio t fides et
oma hꝰ q̃ exigut ad de
bitu mod uerado i telligu
i iudicio Alia at duo pti
net ad rem d q̃ uera ut
dem ẽ q̃ſue poſſet dm q̃
uſtia ptinz ad eaz q̃ qua
uerat ¶ Ad 3m dr̃ q̃ uerato
ẽ maiꝰ pdem Non ꝓpter
dei magne eꝝ testimoniu
i vocat Non eſt ꝓpter labi
litate lugere huane cuiꝰ
verba uerameto ofirmat
Et ideo hꝰ mſſ ẽ quirut
ad uerametu q̃ ad alios
acto huanos

Ad m ſic pceꝑ videt
q̃ uerato no ſit acto
religios ſeu latie Acto em
latie ſut ẽta aqua ſacra
t dina ſꝑ uerameta adhibẽ
ꝰ otrariꝰ huanis vt a
ple dr̃ adhib vꝰ q̃o iurare
nꝝ ẽ acto religios ſiue latie
¶ Ad religioz ptinz cultu do
offerre vt tulꝰ dr̃ ꝑ ille qui
iurat nichil dat offert ꝑ iu
dicat i teſte q̃o uerare no
ẽ acto religios ſeu latie ¶ Ad
ſims religios ſeu latie ẽ reue
rentia deo exhibẽ Hoc aute
no ẽ ſims uerato ꝑ poriꝰ a quod
vbum ofirmac q̃o uerare no
ẽ acto religios ¶ Sed q̃ ẽ q̃ dr̃
Dut vꝰ vꝰ Dom̃m deu tuu
timeb t ipi ſoli ſeruet at p
nome eiꝰ iurab loqr̃ aute ibi
de ſanctitate latie q̃o uerac eſt
acto latie ¶ Ad q̃o dr̃ q̃ ſic exhibẽt
pz ille q̃ iurat i vocat diuinu
teſtimoniu ad ofirmand ea q dr̃
Nichil aute ofirmar niſi pdr̃
q̃d certuꝰ ẽ et poriꝰ i ideo hꝰ
q̃ homo pdem iurat ꝓfitetur
dm poriꝰ vt pote eꝝ vitat
ẽ mdefectibil et gymito vltio
et ſic alioꝰ mo dr̃ uenitram
exhibet vn i aplus dr̃ ad hebr̃
vꝰ q̃ homines pmaiores iurat
Et ido ſero q̃ dr̃ ſup ad hꝰ q̃ q̃
iurat a uenerar a dilig eu
p q̃ iurat ꝓbo ergo dr̃ i q̃o me
Iuramtu ẽ honorabiliſſimꝰ exhibẽ
at reuen eꝝ deo ptinz ad religioz
ſm latiaz vn maiꝰ ẽ q̃ uerato
ẽ acto religios ſiue latie ¶ Ad q̃.
q̃o dr̃ q̃ i uerato duo q̃ ſuerat
ſit testimoniu ad i duct et hꝰ
ẽ dimi i ultud ſe quo i duct te
ſtimoniu ul ad ſtat interſit
testimoniu i ducendi et hꝰ eſt
huanu ptinz q̃o uerato ad reli
gioz rone pmu no at rone 2.
¶ Ad q̃ dr̃ ẽ q̃ i hꝰ po q̃ aqus
aſſut du i teſtem p mod uerato

Q

pfite cu maiore qđ ptmz ad
dei reuentiam et sic alicq̃ affert
ro sz reuerenc̃ z honorem
Ad iij. dr qđ omia q̃ faim⁹
debem⁹ m dei reuentia facẽ
et ideo nichil phibz si in hor
po qđ itendim⁹ homez ex tu
facre deo reuerenc̃ ephibeam⁹
sic em debem⁹ alicq̃ mdei reue
rentiaz facẽ vt eph⁰ vtilitas
pfis puemat q̃ erit dñs opa⁹
ad suam gloriaz z nraz vtilitz

Ho sic pr⁹ vid⁹ qđ iura
metu⁹ sit appetend⁹ et fc⁹
qtand⁹ tanq̃ bile z bonum
sic em votu ē actꝰ latie Ita et
iura⁹tu ꝑ facẽ alicq̃ equoto ē
laudabilig et mꝛ meritoriu
qđ votu ē actꝰ latie vt dr
ē g⁰ pari rone facẽ ul dicẽ alicq̃
ee iuramẽto ē laudabilig et
sic iurametu⁹ est appetend⁹ tanq̃
ꝑse bonu Ad iij. dr sup aiꝰ
qđ qui iurat ꝙ veneraꝛ aut di
ligit eu p qđ iurat ꝑ venerari
ꝙ diligẽ deu est appetend⁹ tanq̃
ꝑse bonu q⁹ z iurametu ꝑ
Iuramentu ordinat⁹ ad ꝙfirma⁹
seu ẽtificatorem fidei hoĩ sicut dem
ꝙfirmet bonu est g⁰ iura tu
e appetend⁹ tanq̃ bonu Ad
iij. dr est qđ dr⁹ eccl⁹ ꝓpon⁹ vir
multu nras replebi⁹ iniquite
Et aug⁹ dr⁹ in li⁰ de mendacio
qđ ꝑceptu dñi de phibitoe
iurameti ad hoc portu est
vt q̃tu in te est no affectet no
si qđ bono tu alicq̃ de lectatoe
appetas ꝓsiurare Ad iiij. dr
qđ id qđ ḡit⁹ qđ id qđ no ḡit⁹
nisi ad subvenend⁹ alteri de
fectui non minera⁹ mt⁹ ea
q̃ sunt ꝑse appetenda ꝑ mt⁹
ea q̃ sunt nrarta sic ptz
de media na q̃ queri⁹ ad sb
venedū z frem⁹ Iurametu
aut qri⁹ ad sb venedū alteri
defectui quo sz vno homo
alteri dispdt Et ideo iuramtu
e habend⁹ no mt⁹ ea q̃ sunt
ꝑse appetenda ꝑ mt⁹ ea q̃ st
huic vite nrarta qbus i
debite bti⁹ q̃dq̃ eis btitu
blt⁹ tenmoꝛ necessit⁹ Vn aug⁹
dr⁹ mlt⁰ de ꝑ. do⁹ i mote
Cum intelligit no homis ꝙ ꝑse
appetend⁹ ꝑ i nrarte iura
coez habenda ꝛsecenat se
ꝙtum pt vt no ea vtat⁹
nisi necessitas cogat Ad
q⁹ dr⁹ qđ alia ratio ē de voto
z de iuramto na p votu ā
q̃ mdei reuenc̃ ordinam⁹
vn eph⁰ ꝓpo fit actꝰ fidei / actꝰ
ꝑ iuramẽto ẽqđ reuẽ
dñi nobis assut ad ꝓmissi
ꝙfinaꝛ et ideo id qđ iura to
ꝙfimat no ꝓpter hoc fit ẽ
ligionis actꝰ sꝫ ꝑ se sine no
valet actꝰ spes sortiu Ad
iij. dr qđ ille ḡuat vtit quid
veneratoe aut dilectoe eius
p q̃ iurat no aute ordinat
iurametu ad veneranđ aut
diligend⁹ eu p q̃ iurat ꝑ ad
aliq̃ aliud qđ ē nri⁹ ꝓpi
vite Ad iiij. dr qđ sic medi
na ē vtil ad sanand⁹ et tn q̃to
e vtuosior tato magis nocꝛ
i durt si non debite sumat

Ita ecclesiastica vsus quidem
et adsignatos in epistola magistri
venerandi tanto et maiestatis pri-
uilegia misit debite et durat
quia vt ait ille quidam propinquus si frustra
uellit et deceptui faciat dilectus
illius super rem erit et si dissi-
mulauit quod fit presimulatus
iurando filium de alimonia duxit
de casa fimbria equitatis et duplex
iniquitas et si in panni iurauit
et sine debita ira et necessitate
non iustificabitur.

Homicide queritur videtur quia non
liceat prelatis iurare
Dicit enim apostolus Ego dico vobis
non iurare omnino neque per celum
neque per terram neque per ierosolimam
neque per caput tuum quod opponi-
tur secundo dicitur Considera quia hic
saluator non debet uxore prohibuit per celum et terram
Tertio pena non debet minus esse
iurato per ciuitatis ad hibere
pena Dicit enim apostolus quia
clerum prelatis iurante
accerrime obiurgandi si
possint in uno epistola duo
Planum est illicitum esse prelatis
iurare Dicitur iurato esse auto late
sic dicimus esse iuratus late non
debere alicui ciuitati vtique ad se-
cundum quod non licet iurare per aliquam ciuitatem
Sed quod est quia ioseph iura-
uit per salute pharaonis
vt legitur genesis polliceretur ne
essent iurati penam in et prelatos
et postea dicitur quia sic super
dum est duplex iuratus vnum quod
quia fit per simplex obtestationes
et captus sit dei testimonium et vota
et hoc iurametur inuitat diuine
vitati sue et fides fides at est
esse quidam et proprie de deo quia
est ipsa veritas sedario ad ciuitatis
magnus veritas dei eluitur vt ei hau
tum est et sine iurametur pena
pari refert ad ipsum deum tuum
testimonium et voratur sedario
at assumitur ad iuramentum
aliquid ciuitate non sunt se per magistratum
eius diuina vitate manifestatur sic
iuramus pena in pedem vitate
et emanet manifesta et postea
quia hanc veritatem crederent et ob-
seruarent Fluit autem modus
iurandi et peierationes et mihi
iurato et duitate ciuitatis aliquid vt et quia
diuinum iudicium experiretur et sic patet
homo iurat per caput suum vel per
filium suum aut per aliquam rem quam
diligit sic et apostolus iurauit ipse ad
Corinthios dicens Ego teste deo
et voto et anima mea Deus at ioseph
per salute pharaonis iurauit vtique
non potest intelligi vel per modum peierationis
quia per salute pharaonis obli
gauit deum nisi per modum obtestationis
quia obtestando veritatem diuine ultionis
adhuc peierantes principes terre
constituunt Ad iiiº obiectum quod dicit
phibuit iurare prelatus
ita quod est ad hibeat reuerentia
diuina vt ierosolimam ibidem subdit quia iu-
dei per angelos sue inuitate ciuitatis
venerabant deum honore et cadem
rone prudentes christi canones
prelatos iurabis quod ad blasphe-
mia et fidelitatem potius Vnde misericordia
ordo de sigis prepositum dei nec
per caput iurauit nisi alio modo

blasphemia q̄ deu vsus fuit
si i ecclesiastico ordine e depo-
nat dr ph⁹ pz ẽnpo ad 2m
¶ Ad 2m dd⁹ q̄ aut⁹ latiꝰ adh̄
bet⁹ ei aug testimon⁹ urando
i vorat⁹ Et ideo ꝓpit⁹ quem
ꝓpm⁹ p nomen dr optranco
exteriozꝫ deoꝫ no urabit⁹ no
aute ꝓhibe⁹ autꝫ latꝰ ẽ aturꝫ
q̄ in urameto assumut⁹ ſm mo
dos pductos ꝛc

¶ Ad vn sic pred⁹ bide⁹ q̄
ura tu no habeat vim ob-
ligandi ꝺduci⁹ em urametu
ad ꝙfirmadi vitatem ei⁹ q̄d
dr ſ q̄n aq̄is dr aq̄ de futo⁹
bm dr ea si no euemat q̄d
dr sic ꝓ aut⁹ q̄ue no fecit
cormtu sit dperat no in est
metuꝫ vbi ꝙa ad corp⁹ 1⁹ ꝙ bide⁹
q̄ jura tu non sit obligatoriu
¶ Ad vtut no ẽ vtuti ꝺria vt d⁹
in pdicametꝫ ſ jurametu est
autꝫ vtutꝫ vt dm ẽ q̄dq̄ aut
esp gẽ vtute a maliq⁹ euẽ i
pedmetu si quis ſuarz id q̄d
uranit sic ꝙ aliq̄s urat se
facẽ aq̄d ꝓtm vl ꝙ urat de
sste abaliquo ope vtut ꝙ⁹ no
sp ẽ urametu obligatoriu
q̄d q̄m dr ẽ vtuꝫ oppellit⁹ adq⁹
q̄ subura tus adq̄ ꝓmittat ſ ta-
les a ura tis neqbz sut ꝓ rõnoc
pontifices absoluti vt hebr⁹ ſ
unde ad⁹ t⁹ bm i ea q̄stioe ꝛc
q⁹ ura tu non ẽ obligatoriu
¶ Nllus pt obligari ad duo
opposita ſ q̄m oppositu ẽ q̄d m
tendit urat z q̄d mtedit ille
qui ura tu ꝓstat⁹ q⁹ ura tu
no pt sp ee obligatoriu ¶ Ad 3z
d est q̄d dr aut⁹ v⁹ Reddet
domio ura ta tua ¶ Em dd⁹
q̄ obligta⁹ xfert⁹ ad aliq̄
q̄d est facied ul dmittend
bm no vide⁹ xpiẽ ura tu
assertoru q̄d est de pnti
ul de p⁹ to Nec esp ura tu
est ꝺ hys q̄ sunt p alias
causas fiendi sic siqs ura to
asseret q̄ trat pluuia esp
futa ſ solu m hys q̄ sunt
fienda p illud qui urat sic
ut iurametuz assertoruꝫ
q̄d est de ptito ul ꝓsenti
debz hic vbiz uta esp z iura-
metu ꝺ hys q̄ sut fienda
a nob i futm Et ideo vbiq̄
ura tu hz q̄dam obligta q̄
duplimodẽ tm q̄ i urameto
q̄d est deptito ul ꝓsenti ob-
ligato ẽ no xpian⁹ rei q̄
iam fuit ul est ſ xpian⁹ ipiq̄
aliq̄ uradi ut siz uz id q̄d
iam bm ẽ ul fuit ſ t ura to
q̄d ꝺ hys pstat⁹ q̄ fiet fienda
a nob obligta⁹ tad t eqso
sup rem q̄ aliq̄s fremant
urameto tñ em vt aliq̄s
friat bm esse id q̄ uraut
aliq̄n de est vitat ura to
si aute tal ẽ rẽ q̄ meq ptate
no fuit de est uramto dis-
aome udi⁹ nisi forte q̄d
erat ei possibile q̄n uraut
ei ẽtat⁹ impossibile ꝓ aliq̄e
euentu puta q̄ aliquis u
raut se petuaz solutuz
q̄d ei postmodꝫ bi ul furto
sb trahẽ tur em vide⁹ equa
qtꝫ ẽ afacied q̄d uraut
biz tneat⁹ facẽ q̄d mse est
sic est ẽa obligatoz vot

LXXXVIII

dpomg si veo sit quid possit fieri ꝑ qđ no debeat ul qz
e ꝑse malu qz e bom i pe-
ditum tui ꝑiurat⁹ de est iu
stum (z video iurat⁹ tu no est
seruand i eo casu quo e ptm
ul bom i peditum ꝑm em
tuq; vtrq; eop verisim i
deteriore ep̃tu Dic q⁹ dḃm
e qz qđq; iurat aliquam
se factur obligat² ad illud fa
ciend adho qz vitas i pleat
si tn alr duo comitet assmt
stz iudex⁹ z iustic⁹ Ad ꝑ q⁹ dd⁹
qz aliud e d⁹ simplic⁹ vbo
aliud d⁹ iurato i quo dim⁹
testimoniu⁹ i ploza⁹ suffuret
em ad vitatz vbi dsd aliqđ
duat id qđ ꝓmit se facturꝫ
qz hoc ia bm̃ e ipsa causa
stz (ꝓpto facet⁹ ꝑ iurame
tu adhiberi no debz n̄ i re
d⁹ q⁹ ad premit⁹ certꝫ e Et to
si iurat⁹ adhibeat⁹ ꝓpt⁹ vicin
tiaz dm̃i testimonij qđ in
vocat² obligat² homo vt
faciat esse bm̃ id qđ iurant
ꝑ sua possibilitatz in meliore
ep̃tu vereatur vt dm̃ est
Ad z dd⁹ qz iurat⁹ pt verisi
i deteriore ep̃tu duⁿ bno
mo qz ab ipo pncipio habz
peiore ep̃tu ul qz e ꝑm se
malu sic eu ad iurat se ad
ulteriu patraturꝫ fuerꝫ a
e maiore bom i peditum
pñ eu ad iurat se no i tm̃
vtiq; ul q no fiat eligo
ad qz no attripiet placꝫ i
tm̃ ido expedit eu attripe
ul siq; aliud est hꝫ hꝫ em
iurat⁹ apn⁹ e illicitu differt
tn qz siqs iurꝫ se facturꝫ aliqđ
ptm (z perarat iurando et
perarat iurat⁹ ꝑiurando siqs aut
nolit se no facturꝫ aliqđ melig
bonꝫ qđ tn facẽ no tn⁹ perarat
idem iurando i qz tu ponit
obuiem sp̃ui scō siqs e bom
ꝓpositi i sperato⁹ no tn perarat
iuramentu ꝑiurando ꝑ multo mlig
fiat si no fiat Alio mo verisim⁹
i deteriꝰ ep̃tu ꝓpt⁹ aqđ qđ
de nouo emergerat qđ fuit
i pmeditatu sic ꝑ z iurato
Herodis q⁹ iurauit puelle sal
tandi se daturꝫ qđ petisset
h⁹ em iurat⁹ potat ee apn⁹
licitu intellecta debita gdiue
stz si petet qđ fieri debet ꝑ im
plenio iurati fuit illicitꝫ vn
alnb⁹ dr i ꝓa d⁹ offi· (z offi m
no meliꝰ iuramentu ꝓmissu
solue sacramentu sic Herodes
q⁹ borem Johnis pstauit no ꝓ
missum negare Ad z dd⁹ qz
i iurato qđ quis coacto fac
dupl⁹ e obligatio bna quid
q⁹ obligat² homi tui aliqđ ꝓ
mittit (z tal obligat⁹ tollit²
ꝓ coactiꝰ qz ille qui vim i tul
hoc meret² vt ei ꝓmissu no
fiat Alia at e obligat⁹ q⁹ qđ
deo obligat² vt i pleat qđ ꝓ no
eig ꝓmisit (z tal obligatio
no tollit² i foro q⁹ siue qz mag⁹
debz despmi tpale sasime qz iu
ramentu violare ꝓt tn expetta
i iudic⁹ qđ soluit ul plato de
mittendo no obstante si ꝑiu
rauit qz tle iurat⁹ vereret

Q

meriore eptu esse em qt
ustiã publica romani at po
tifices abhinc mẽ iurametũ ho
mes absoluit no q̃i decẽnẽ
huiꝰ iurameta no ee obli
gatoria ꝑ q̃i huiꝰ obligatoes
ex iusta causa relaxantes

Ido q̃ dr̃ q̃ q̃i no ẽ cad iurat
i tentio ꝛ eiꝰ cui ꝓmt ex
dolo iurat debz iuraꝰ ſm
sanu mtellectu ꝑtaꝫ eiꝰ cui
iurametu ꝓstat Vn ꝑ ſcꝫ
dr̃ hendꝫ aute vbꝛ q̃s inꝛ
dus in q̃ g̃ stientie test ẽ ita
hoc accipit ſc̃ ille cui iurat
tellig̃t et q̃ ho i tellig̃at
d dolose iuraꝰ ꝓꝫ ꝑ id q̃d
ſbdit dr̃ vt sit q̃ ꝛ nome
dei i vanu assumit ꝛ ꝓxi
dolo capt Hꝫ aut iurat d
li no adhibeat obligaꝫ ſm
dentiꝫ iurat Vn q̃ſ dr̃
ꝓpoꝫ ho. ayo. huane aurez
tha vba mra audiat q̃tha
forꝫ sonat dna veꝝ iudi
tha forꝫ audiat q̃tha ex ti
mis ꝓferat

Ad vm̃ sic ꝓꝫ videt
q̃ maior sit obligatio
uraꝰ q̃ voti Votu em est
ꝓpositi ꝛ ꝓmissio ꝑ iuraꝰ q̃ ꝑ
missiõ adhibz dnm testimoꝫ
q̃ maior ẽ obligatio uraꝰ q̃
voti Ꝓ debilius sonꝫ ꝓferendꝰ
q firmãd ꝑ votu mẽdꝝ q firmaꝫ
uraꝰ q̃ uraꝰ ẽ fortiꝫ q̃
voti ꝑ obligaꝫ voti causaꝫ
ex animi deliberatõe vt ꝑ dem
est obligatio at uraꝰ causaꝫ
ex dna vte q̃ testimoꝫ i võꝫ

Cu q̃ bitas dei exigat d
libera q̃ humanaꝫ vi q̃ obli
gatio uraꝰ sit fortior q̃
obligaꝫ voti Dz q̃ ꝑ votu
obligaꝫ ads deo ꝑ iuramtu
obligaꝫ mẽ homi q̃ ꝑ vtu
obligaꝫ ho deo q̃ hoi q̃ aꝛ
obligaꝫ voti q̃ iurameti
In cõtr q̃ vtraq obligaꝫ in
vanu ꝛ voti cat ex aliq dmo
aliꝰ tm ꝛ aliꝰ na obligaꝫ
voti causaꝫ ex side hte q̃ dr̃
debem vt sit ei ꝓmissum
ſtinaq obligaꝫ at uraꝰ cat
ex deuteron q̃ q̃ debem q et ex q̃
tenemꝫ qd veificemꝰ id qd
p nome eiꝰ ꝓmittit Ꝓmis
at infidelitas reuen q tm
ꝑ non queratꝫ videꝫ em infi
delitas subtrahi ad dnm ee
magna reuencia ꝛ ideo votu
ex rone sua mag ẽ obligato
rui q̃ uraꝰ Ad q̃ dr̃
q votũ ẽ ꝓpositi no qualiꝫ ꝑ
deo sita ad i fidele ee q̃ussm
est Adz dr̃ q̃ uraꝰ no ad
hibẽ voto q̃i dat firmꝰ ꝑ ut
p duas rẽ i mobiles maior
firmis adhibeat Adz dr̃ q
dilibacio animi dat firmꝰ
voto q̃tu est ex ꝑte vouentis
habz in maiore firmꝰ caꝫ
ex ꝑte dei cui votu offertur

Ad ho sic ꝓꝫ videꝫ q̃
nllq possit dispensare i
uraꝰ sic em bitas requiꝫ
ad iurametu assertorium q̃
ẽ ex tuto vt pntꝫ sta sit ad
uraꝰ ꝓmissorium q̃ dr̃ est
futõ ꝑ nllq ꝑt ad aliq dr̃

LXXXVIII

ſſpensac̃ qp d' ptit⁹ ul pnitb⁹ uꝛz gt̃ ver⁹ tꝫ qꝫ⁰ ecꝛ nllꝫ pt dſpensac̃ qd no faciat ad⁹ ec vm id qd cu ura⁹ to i ſuũ pmiſſ⁹ tꝫ jura⁹ tu pmiſſoꝛu i dnũ ad vtilꝫ eiꝫ tu fit pmiſſio ꝑ ille vt vide⁹ no pt relaxare qꝛ e gtia ẽuentuaꝫ dina qꝫ⁰ milto mg p aliꝫ aliu pt ſup hꝫ⁰ dispenſu ꝑ i voto quib⁹ epus pt dispen ſare eceptꝫ quibuſdam vot⁹ q̃ ſolẽ ꝓpe ꝛeſeruantuꝛ vt ꝫ hanc e qꝫ⁰ pꝛ̃ rone i ura⁹ to ſi eſſ dſpenſabile quib⁹ epus poſſ dſpenſare qd tn vide⁹ ec q̃ ura non qꝫ⁰ vide⁹ qp i ura⁹ to poſſit dſpenſaꝛi ꝑ q̃ e qp voꝫ u e maioꝛ obligac̃ ⁹ qꝫ ura⁹ tu ut ꝫ dn̄m eſt ꝑ i voto pt dſpenſaꝛi qꝫ⁰ i uramto xp̃i⁰ dd⁹ qꝫ ſic ꝫ dn̄m eſt mutaꝫ dſpenſatoꝝ ta i u ramto qꝫ i voto eſt ꝓpter hꝫ⁰ qꝫ id qd mſe vl vmſal⁹ ꝙſideratu e vtile et hone ſtu ꝑm alĩqua ꝓtulaꝛem euentu pt eſſe et i honeſtu et nocumu qd no pt cadere nr̃ publeꝛe nr̃ ſalvoto ꝫ at aliꝫ ſit in honeſtu ul nocumu ꝛ̃pugñt hꝰ⁰ q̃ debent acto di i uramto ꝛaſi ſit i hone ſtu ꝛ̃pugñt uſꝰ e ſi pt no ꝛ̃pugñt udꝰ⁰ i ideo pꝛ̃ rone eſt i uramento dſpenſari pt ꝑ dd⁹ qꝫ⁰ dd⁹

qꝫ dſpenſa⁰ q ſit m̃ ſuramto no ſe ẽptendt adhꝫ⁰ qꝫ aliꝫ q̃ ura⁹ tu ſiat hꝫ⁰ em eſſ mpoſ ſibile tu⁹ obſtuaꝫ ura⁹ ti cadat ſub ꝓcepto dn̄i qd e m dſpe ſabile ꝑ ad hꝫ⁰ ſe ẽptendt dſpe ſatio ura⁹ ti bt id qd ſi ura⁹ to cadebat ſi ura⁹ to no cadt hꝫ⁰ no ẽpſtens debita mã ura⁹ ti ſic i dubio ẽ dꝛim⁹ ꝫ materia at ura⁹ ti aſſoꝛtoꝛꝫ qd e d' ptito vl d' pnti ul q̃dam mutate ia ẽnpt i mubilib⁹ actꝫ q̃ ſeutꝫ e i ideo dſpenſatio no ꝛeſeꝛ admatiꝫ ꝑ ꝛeſeꝛt ad ꝛpm ac tu ura⁹ ti Vnde tꝫ dſpenſatio dicte eſſ q̃ ꝓcꝛtu dn̄i ꝑ matia ꝓmiſſoꝛij ura⁹ ti eſt aliq̃ ſuũ qd vaꝛioꝛij pt uta ſtꝫ qꝫ m aliqꝫ euentu pt ce ſſuitu ul notiuu i ꝓne no eſſ debita matia ura⁹ ti ꝫ et ideo dſpenſaꝛi pt i ura⁹ to ꝓpo tio qꝫ tꝫ dſpenſa⁰ ꝛeſpit⁹ mãꝫ ura⁹ ti i non q̃ fiat ꝓcepto dn̄o d' ura⁹ ti obſtuaꝫ ꝑ dꝛ dd⁹ qꝫ hꝫ⁰ pt alt⁹ ꝓmittꝛe aliq̃ ſub ura⁹ to d' ⁹ bno mo qꝫ⁰ to ꝓmittit aliq̃ ꝓmitt⁹ ad vtilꝫ ꝛpꝫ puta ſi ſub ura⁹ to ꝓmitt⁹ ſe ꝑpuuꝫ ei ul ꝑtiuiaꝫ datuꝫ i ath ꝓmiſſoꝛ pt abſolui ulteꝛiuꝫ ꝓmiſſo ꝓpta e i telli git⁹ em id ei ſolũſſe ꝓmiſſu an ſit d' eo ꝑ eiꝫ vtilꝫ alio mo ꝓmittit aliq̃s alt⁹ qd ꝓtinꝫ ad honoꝛe dei vl vtilꝫ alioꝛ puta ſi ad uramento ꝓmittat aliq̃ ſe mtraturuꝫ ꝛeligi one ul aliq̃ opꝫ⁰ pꝛ⁹ ſ factuꝫ

et tr ille au ꝓmitt no ꝑt
absolue ꝓmittentz qz ꝓm
ssio non e facta ei pncipal
ꝑ deo nisi forte sit mi porta
gdiaꝺ ꝙ si illi videbi cu
ꝓmitti ul aliq aliud tale
Ad z dr qꝺ qm illud qꝺ
cadt subiurato ꝓmissorio
est repugnat usui e ul quꝺ
e ꝑtm sic cu qꝺ iurat se fac
turu homicidiu vl qz e mai
oꝛ bom i pditum sic cu qꝺ
iurat se non itratuꝝ religio
ne z tale iuratu dispensatoꝛ
no m dicꝝ ꝑ i pmo casu tenet
aliqꝺ tale iuratu no ꝑuare
In 2o at cauꝺ licitu e ꝑuare et
et no ꝑuare vt ꝺ dm e qm
vo aliq subiurato ꝓmitti De
q dubiu e vtꝝ sit licitum
ul illicitu ꝙ furu ul nocumu
a ꝑsona a maliq cau z mlto
ꝑ quibz epc dispensare qm
vo ꝑ iurato ꝓmitti aliq mai
feste licitu z vtile z in tali
iurato no vide habere locu
dispensatio ul gmutatio vt
si aliq mlig faceꝺ ocurat ad
gnez vtilitz qꝺ magne vide
plne adptatez ꝓp q habet
aura vlie esse vl ees absp
luta relaxatio qꝺ ees ad ꝓpaz
ptinz i omibz gnaliter q ad
dispensatiõ rezp etiaꝫ stricꝫ
ptinet sup qꝺ habz plenitu
ptatꝭ sic ad vnuq qz ptinz
irritare iuratu qꝺ a sibi ꝑdit
fitm e etiã ca q eis ptati
sub dub sic ꝑt ꝑ irritare
uratu puelle z vir vxor
vt dr mi ꝓpo sic et sup
de voto dctm est

Ad ꝙ sic ꝓce vide
q uratu no impedia
patiq gdiuꝝ ꝑsone ul tepo
re iuratu em ad q firmaꝝ
i duri vtz p aplm ad heb
vi ꝑ cuibz qvenit q ꝑtare
dctm suu z quotz tepe go
vide q uratu no impedia
ꝓpter aqua gdiuꝝ ꝑsone ul
tepis Ad maiq e iurare p
ꝺm q ꝑ ewam vn ꝭ dr
si aliq causa fuit modicu
vide stare q iurat p deum
q qui iurat ꝑ ewam maiq
aliq fecisse vide qbus dr e
stulti septe ꝓpter deu fcte
sut no due ꝓpt septuarat
ꝑ augtibz gdiuꝝ ꝑsone z
qtibz tepe in qm locutione
q ꝓvenit iurare ꝑ deu go
mlto mist luctu e eis iurat
ꝑ ewam ꝑ id no causat ep
ꝺcꝛ causꝫ qz ꝺcie cause st
ꝺcioꝝ sed aqui excludutur
a iurato ꝓpter dr fitm ꝑsone
sic pu an pmi anos et ees
illi q stl fuerat ꝑ iurei non
go vide q aliq ꝓhibeant
iurare vl ꝓpter dctm tz pcur
cluꝺi a ees ꝓpter tempus sole
mtz Ad maiq homo aiuce tho
mudo e tante dignitis quam
angls dr em qꝺ ꝑt q
maior e magno celoꝝ maior
e illo sz Johnne Baptista ad
huc i mdo vncte ꝑ angelo
oportet iurare dr em aporta

LXXXVIII

lipp̃ dº q̃ Anglig uenit
p uincente m secla sterev
qº nullg homo ꝑt dufm tz.
debz excusti aurato ¶ Sed
ḡ ē q̃ hei ya q. va t ꝑsp
bute urata ꝓstaz gsecuoz
i terroge (z ꝓpa q. va dz
Illus ep etlesiastic oadme
nuncg layco q̃ ꝑ supstita
cra aurare ꝓsumat ¶ Rc dº
dd q i urato duo sunt q
sderada bnū q̃de eppte di
ulig testimoi m duatū
z ptū ad hoc debe urato
mapi uenencia z ꝑpt hº
aurato epcludi z pu an
amios pubtat q̃ no toqu
ad urand q̃ no du hmt
pfectm vsu vomb qº possit
ad debita uen urato
pstare z utrev puri qui
adurato no ad mittunt
q̃ ego retro actp ꝓsumi
q̃ debita uenencia urato
no ephibebunt z ꝑpt hº
ecs dz vt urato debita u
uerencia ephibeat ꝓpa
q. va Honestu ē vt qs in
stus audet urare hº ieiu
ng sanct cu omi honestate
a timoe dei Aliud at est q
sderand eppte homē trug
dctm urato gsema non
em homo dctm gsimatoe
sm̃ q̃ de eo dubita hº dvogar
dufm tz ꝑsone vt dubitet
z uelle corp q drat et ideo
ꝑsone mtne dufm tz non
ꝓvent urae ꝑt qd dr ya q.
my t. sqs ꝑbe q̃ sacrdotes
qo leui ca urae no debent

tz ꝑq̃ mate ul mig vtli te
liatu est eis urare a papue
t spualibz negocijs q̃bus
ecsurata ꝑt ꝓstai m so
lepnibz diebz qnbz e spuali
bz rebus e vocad ¶ Non at sut
urata ꝓstanda ꝓ rebus tpali
bus nisi forte ep maiꝝ mata
te ¶ Ad q. qº dd q qda sunt
q̃ dctm sun gsimae no pnt
ꝑ ptez corp dñi stim et quid sit
quod dctm a deo debz esse
rtu q̃ gsimatoe no egent
¶ Ad z dd q jurato ꝑ se gsi
derato z tanto sanctio ē et
mag obligat q̃to mag ē id
ꝓ qd urat vt Aug dr ad
publicola z ꝓ hº maig ē urae
p deu q̃ p ecam ꝑ pt esse
eg ꝑt modu urandi vtpote
si urato id sit p ecam fiat
ad qdam d liberatoe z solepnte
jurato ad q̃d sit p deu si fiat
leuit et absq̃ deliberatoe
¶ Ad iij dd q methl phibet
aliq̃ tolli ep gepe trang ꝓ
modo supabundanc a defectu
z hoc mo aliq impedut a
urando q̃ sit maior auct
tm q̃ eos urae doceat aliq vº
q̃ sut mor gtat q̃ q̃ corp
urato stet ¶ Ad iij dd q jurato
angli mdua nam ꝑt dctm
ipis qsi no sit eis simplia dcto
rend ꝓ ad ostendend id qd dr
d z fallibili dei dispoitoe pre
de sit ecs z dus aliqn i scptu
q̃ uras dr ostendedu e mobi
litate eius qd dr sic apls dr ad heb vº

Q

Quende qsideranda e
dassumptione dim
nomine p modu
aduocatois Et ca
hoc gruit tia primo vtr hic
at aduocad homines 2o vtr
liceat aduocare demones
3o vtr liceat aduocare nra
aonabiles caturas

Ad 1m sic pceditur vide qd no
liceat homes aduocare
Deinde origes sic arguit Et primo
qm no optz qd vne a nob fiat
erga eum nisi aduocatus alterius si
enim aduocatus no habz potestatem erga
alium nisi mandatu noti e
qz nullus aduocatus alterius habz ptestatem
mapie est qm princeps facere
deum Ihm illicite aduocauit
p deu vium Po quarto arguit
aliqd qd amouet ipm offert p
no habz alium i virtu cogere Qo
vide qd nullus liceat alii aduocare
po aduocatus e aliqs aduocatus
i duob p medios aliqs aduocatus
dz e superior qm inferioribz in
tamcta ponunt qo i seruores
superiores suos no pnt aduocare

Sed qz est qd ecclesia deum obsecrans
p alia facit cu obtestantes dplos
ecia fideles obsecrat pmissa
cordia dei vtr ad ro. primo qd
vide ad qda aduocatoz primo
qo licitu est alios aduocare
Sm dicit qd ille qui uult uocato
prisorio p reuelationz dim nos
ad gfirmationz sue promissionis
i duct se ipm et obligat ad
faciendu qd promittit qd est
serpm i mobilit ordinac
ad alia agendu sic at homo
serpm ordinat pt ad alia
agendu ita ecia et alios sup
iores qd dicendo i seruores
at i perando vt ep dicit
pt Sin vtr ordinatio p aliqd
dimi qfirmat e aduocatio
tm i ho dicit qz homo e quez
actuu dns no aut e dns
corp qz sunt a bonis affecta
Et ro sibi ipi pt mutuate
i ponit p dim nois i vocatoz
no aute habent nisi pt a
liis i ponit missi subdit qz pt
ep debito pstitis uratis appellet
si go aliqs p i vocatoz dim no
mine ul aug bz rei fact alicui
no sibi subdito aduocade nisi
affedi alia i ponit i tendit sic
imponit sibimet aduocando
illic aduocatio illicita e qa
usurpat ptatem i alio qui
no habz tu ptez aliqs nisi
superiores suos i seruores thi
mic aduocatio qstingit pnt
Si vo i tndit soluimo predicti
dim nois ul alicui rei fact
alia ab alio obtinet absq
nisi i pcione tal aduoca
tio licita e xpiana qz prohibet

Ad 1m go dicit qd orifice laqz de
aduocatoe qz aliqs alicui
nisi i ponit i tendit sic impo
sibi ipi curado sic em precepit
sacerdotu populus dmn Ihm
ipm aduocare Ad 2m dicit qd
casu illa pred de aduocatoe

LXXXIX

q̃ nra lex ponit. Ad iij. Dr
q̃ adurare no est aliq̃
aduratꝫ in ducē ꝑ pecia
plura. iij. ura tñ induti alu
ad aliq̃ agendꝫ puocare
Licet in aduratꝫ vtm ad
homies ꝛ alit ad deū Nam
aduratꝫ homie voluntate
p̃uenit ꝛ rei faciē ꝛ mite
tendm̃ q̃d quidꝫ no mte
dm̃ tra deū ex voluntate ē
ī mutabil ꝑ q̃ adeo p̃tin
ex voluntꝫ aliq̃ obtineam̃
no ē expedit̃ meis ꝑ expeq̃
bonitate

Ad 2m̃ sic ꝓcedit̃ vide̅ q̃ no
liceat demoes aduratꝫ
dr em̃ exodꝰ xxij. Non
ē fm̃ ptatē data a saluatōe
aduratꝫ demonia iudeis
em̃ est hoc aute dem̃ pudor
rely ymtrari ꝑ pui? vt ptate
a xpō data. ḡ no ē licitū
demoes aduratꝫ Ꝓ ō solit
mōmatus ī cantatoribꝰ de
moes p aliq̃d dictū ī vocat
q̃d est aduratꝫ Ḡ ī ḡ licitū
ē demoes aduratꝫ licitū erat
moēs matus ī cantatoribꝰ
vt q̃d pt̃s esse ꝑm̃ ḡ et
p̃mū Ꝓ ō q̃cūq̃ aduratꝫ aliq̃
ep̃ho vel xpō aliq̃ sanctitate cum
eo fuit ꝑ non licitū ei demo
nibꝰ sanctē fuit ꝑ. dicta ad 2m
Ꝓ ō Volo vos sanctos fieri de
monēs ḡ non licitū demoes
aduratꝫ Ꝓ hoc q̃ est ad dr Glo
bolt. In nōie meo demonia
ejicient ꝑ induc alios ad aliq̃
agendꝫ ꝑ nomē dicit ho
est aduratꝫ ḡ licitū ē de
mones aduratꝫ Ꝓ ō q̃ sit
dictū ē dupl̃ ē aduratꝫ
modꝰ bonꝰ quidꝫ. ꝑ modꝰ
ꝑfectior ul inducior ob
ꝓueniaz alicui sacri Alius
at ꝑ modꝰ ꝓpulsiꝰ ꝑ dicto
at modo no licit aduratꝫ
demoes q̃ ille modꝰ aduratꝫ
di ad q̃da benivolen
tiaz vel amicitia ptinere
q̃ no licit ad demones vti
2° aute aduratoꝝ modo ē
ꝓpulsiꝰ licit nob ad aliq̃
vti et ad aliq̃ no licit. Demo
nes em̃ nisu huius vite no
habuerūt ordinē statuū Non
aute eoꝝ actꝰ nre dispositi
subdunt̃ ꝑ dispositi dñe
ꝛ stoꝛ angloꝝ vt Aug? dr
in iij° de trinit̃ Ḡ spus de
serto exit̃ ꝑ ssm̃ iustū pos
sum ḡ demoes aduratꝫ
p̃ vtute dim̃ nre tacit̃ ī imi
coꝝ expellē ne nob noceat vl
spuat vl corpat fm̃ ptatem
data a xpō fm̃ illud xpō Ecce
dedi vob ptatē calcandi sup
serpentes ꝛ stoꝛpiones et sup
omē vtute inimici ꝛ nichil
nocebit vob Non tñ licitū est
eoꝝ aduratꝫ ad aliq̃ abreuiꝰ
addiscendꝫ vel ecꝝ ad aliq̃
p eoꝝ obtinendꝫ q̃ ho ꝑ timꝫ
ad aliq̃ sanctꝫ tu ipse habe
dem nisi forte ex speciali ī
stinctu ul reuelatione dīna
aliq̃ sti ad aliqđ efficiꝫ de

Q

XC

Dicendum q̄ sicut dictum est de assumptione dñi nois ad ī bonandū p orez ul laude. Et ī rone q̄dē in dñm est ꝑ nr ꝑ laude restat dd. Circa q̄ q̄runtur duo. Primo vtz deb sit ore laudandū. 2o vtz i laudibz dei sint cauty assumendi.

Ad p̄m sic pr̄. Videt q̄ deus non sit ore laudandus. Dicit em phūs i 1o Ethicoz optimoz no ē laus ꝑ maiz aliq̄ 2 meliz ꝑ deus ē sup oīa optima q̄ deo no debet laus ꝑ aliq̄ maiz laude. Vn ecclēm q̄ plin̄ dr q̄ deus a oī 2 omīd laude. ℣ Sed laus dr adultu vpiq̄ ptim est em eloquiū acty ꝑ deus corde angls voluit q̄ ore. Sed vn dns ad hūc pr̄o ī q̄ assūm mduxit id ipsa. ꝑple huc labre me honorat cor aut eoz longe ē a me ꝙ laus dei nūq̄ esse in ore q̄ī in corde. Ad hoc homēs ad hoc laudan̄ 2 ad mlioza puocen̄ sic em mali ex hoc laudibz superbiut ita bon ex hoc laudibz ad mlia ora puocan̄. Vn dr̄ prubroz 2 pro 1o quo phat̄ mō flatoīs argentu sic ꝓba̅ homo ore laudantis ꝑ deus p obz hom no puocat̄ ad mlioza. Sed n q̄ i nūbil est. Sed n q̄ pdne bonū 2 no habz q̄ ēstat q̄ deus no ē laudand ore. ℣ Sed cōtra q̄ ē q̄ mpe dr labroz ep̄alia o laudabt os meu. Sed dd q̄ q̄ vbis alia rone vtm̄ ad deū et alia rone ad homēz ad hoc em vtm̄ vbis vt ꝓceptu mei cordis q̄ no pt ignosce vbis meis ei ep̄imat. Et ideo laude orie ad homez vtm̄ vt alij i notescat ꝙd bona oportune de laudato dicāt ut p hoc 2 ipm q̄ laudat̄ ad meliora ꝓuocent. 2 alios apud quos lauda̅ i bona oponem 2 exēplū et imitacoz ipiq̄ i dicam̄ ꝑ ad deū verb vtm̄ vt quodāmō ut ei q̄ inspector ē cordis mei ꝓceptq̄ manifestem̄ ꝑ vt nos ipe et alios audiēs ad ei reuerentia i ducaq̄. Et ideo tūc ē laus orie no quidē ꝓpter deū ꝑ ꝓpter ipm laudante cuiq̄ affectu ꝓpria̅ i deū i laude ipiq̄ ꝑm. d ꝑē. Hanc finem laudē honorificabt me et dirigēs estendā illi salutare dei 2 m. ꝙtum ho addīna laude affectu ordt i deū i tm̄ p hoc extrahi ablīne q̄ sit hō deū ꝑm. d ipsa. Solom̄o laude mea i. refrenabo te ne i tereat. ꝙfert laiam laus orīs ad ho vt alioz affectū ꝓuocet̄ in deū. Vñ dr̄ i ꝑē o. ℣ Dempt laus eius i ore meo 2 poa subdi̅. Audiet mansueti et letent̄. Magnificate dñm mecū.

℣ Ad p̄m ergo dd q̄ de deo dup̄ loq̄ possum̄. Uno modo q̄tū ad eius essentiā et sic tū sit i ineffabil 2 incomprehēsibil maior ē oīm laude debet̄ at ei ꝑ hāc operatione

Q

uentia ⁊ latie honor dñi
et mpsalcio deo: dr ℣ Tibi
sllet laus dñe ꝗm ad pᵖm
et tibi reddet votu ꝗm ad
stdm ℟ Alio mo ſ̄ effectus
ꝑig q̄ in mag utilᵗ ꝺ̄ma
℣ Et ſ̄m hoc debᵉ deo laus dñi
dᵉ ꝑsa. homᵉ Mysteriorum
domin ꝓcedabor laude dom
ſdomibz q ꝓddᵗ nob ℣ Et dyoᵈ
dᵗ ꝑᵒ cᵒ de dne Omez ſtim
theologoz ympmi r dina
laud ⁊ remes ad bonoꝫ ꝑtic
hie r dindat pssꝫ manifesta-
tie ⁊ laudatie dei nomia cōes
diuidente ℟ Ad 2ᵐ dᵒ q laus
oris i vtil est laudatꝰ si sit ſn
laude cord ℣ unt em loquiᵗ
deo laude du magnalia eiꝰ
opꝰ ꝓdogitat cū affectu valz
tm ꝯpterioz laus oris ad ꝯpi-
tandꝫ i interioz affectu lau-
dantꝭ ⁊ ad p̄uocandꝫ alios
ad dei laudꝫ ſic dem ℟ Ad 3ᵐ
dᵒ q deu no laudam ꝑ ꝑpᵉ vti
litate sua ſ̄ ꝑp̄ᵉ utilᵗ mag ꝺ̄t
dtm est

A ℣ Et ſ̄t preᵗ bide q̄ cantꝰ
no sit assumedꝰ ad laude
dñi ℣ Dᵗ em apls ad Colo-
nᵒ Docenᵗ ⁊ q̄monetes vos
ipos i ꝑſmis ⁊ ympnis ⁊ cātic
ſpualibz ſ̄ nichil assume de
mus ad dñi cultu ꝓter ea
q̄ nob āuctate ſpūᵗ traduntᵘ
ꝰ bide q̄ no dem⁹ vti i dñice
laudibz cātic cōpaūbz ſ̄ solu
ſpualibz ℣ Ideᵒ ſᵈ ad eph

vᵒ ⁊ hetᵉ mdiretᵉ Distuce
xpᵒ ⁊ cantanᵗ ⁊ psallant
i cordibz vris dno dᵗ ℟ Audiat
hᵒ adolescentuli ꝺ̄bz i cāa ⁊
psallendi ꝺ̄ium deo no ~~corde~~
~~ſ̄ bene~~ bene ꝺ̄bz corde cantac ⁊
nᵉ mtragedias mod ꝯſtitui
⁊ fauces meditamie hmōdi
ſut vt m cāa theatrales mo-
duli audiat ⁊ cantica no ꝙ
i laudes dei ſt cantꝰ assumed
℣ Ō laudac deu quert puic
et mgnis ſ̄m ꝺ apoſt ꝓpᵒ
laude dicte deo meo ōes ſti
enti ⁊ qui timet deu pusillꝰ
⁊ magn ſ̄ manet ꝺ̄ ſut r
celestia no dez cātac ℣ Dᵗ em
ijg ſ ⁊ hetᵉ m decᵗ dᵒ ꝓpoſitᵘ
tᵒ m ſta bᵒ cāa pnti directo
ꝺ̄ ſtituto vt i sede hac patri
altarꝭ mīstri cantꝰ non
debeat ꝺ̄ cantꝰ no ꝙ mutet
dñus laudibz ℟ Ꝑᵒ i veteri
lege laudabaᵗ deum ℣ mus
ſtrumentꝭ et hūanis cātibz
ſm ꝺ̄ ꝑᵉ ℣ Confitemin dño
i cithera i psalteio decē cordꝭ
ꝑsallite ⁊ cantate ei cātiu
nouu ſ̄ ꝺ̄ instrumenta mus sū
cithare ⁊ psalteia no assut
cāa i dinac laudes ne vidaᵗ
rudanzac ꝙ pari vone nᵉ
cantꝰ i dinac laudes sut assu
medᵈ ℟ Ꝓ pntrpatiōz ē laus
metꝭ ꝙ laus oris ſ̄ laus metꝭ
impedit ꝑ cantꝰ ℣ Ex qua
cutantiu mitentio abstinet
agsidera ⁊ cop ꝙ cātant du
tm cantu studet ℟ Iō ē qua
ca ꝙ cantant mag ab hys

XO

mellige pnt qꝫ ſpꝫ caſu
pſentiꝰ q° cantꝫ no vidꝫ
dmis laudibꝫ ad hibendꝫ
Sed q̄ eſt qd ẽte dmbꝫ q̄
i ecia mediolanenſi tantꝫ
i ſtituit vt aug⁹ affert i
p° confeſſionū Ex quo dd' qꝫ ſc
dctm e laus vocal' ad hoc
neceſſria e vt affectꝫ hoīs
puocet' i deū z ideo quāq;
ad hoc vtile eſſe pnt mdmat
laudes q̄ gruenter aſſumunt
alia' e aut qd ſm duſas
melodias plures ſonos animi
hom duſmode diſponūt
vtz p plm i vm° poliate
z p ezech · i plogo muſice
z ideo ſalubriter faut i ſtitu
tu vt in dmat laudes cātꝫ
aſſument' vt animi i ſtemo
rid mſſ puocaret' ad deuo
cōem Vnde aug⁹ dt i p°
confeſſionū addubitor cantandi
conſuetudinē approbāt in eccia
vt p oblectamenta auriū
animꝫ infirmior affectꝰ
pietatis aſſumptat Et d' ſe ipo
dt i p° confeſſionū Fleui in
ymnis z cantib⁹ tuis ſua
uiter ſonantē eccie tue vocibꝰ
q̄ motꝫ acrius Sed q° dd'
p cantica ſpualia pnt dia
no ſm ea q̄ mtꝫ cantant'
z ſpiritu ſc eccia ea q̄ceptorꝫ
arte cantant' i ōtiū p hoc
cantica ſpualia deuotio p
uocat' Sed q̄ dd' q̄ hoc no
vitup at ſimplr cantu ſc rep
hendit q̄ m eccia tantā more
theatrico noīpter delectacōz
exercitanda ſ ipter oſtentacōz
boni de letitacōz puocandi Vn
aug⁹ dt i p° confeſſionū cum mihi
aūdt ut me amplius cantꝫ
q̄ rē q̄ caīt moueat ꝑnet vēmalū
lucri me penitꝫ q̄fiteor z tūc
mallem no audire cantante
Sed q̄ dd' q̄ mobilior mod⁹ e
p vocandi hominē ad deuotōz
p doctrina z p̄dicacōz q̄ p
cantū Et ideo dyacon z plat'
q̄bus q̄pet' p p̄dicacōz z doc
trina animoē hoīm puōre
i deū no debent cantus i ſtitui
ne p hoc a maioribꝰ ecclie
Vnde ibid' q̄ſt' dt q̄ſtio eſt
valde cōſiderabilis vt i diuo
nato ordine q̄ſtuti molatorū
tā q̄ iuuat qꝫ ad p̄dicatōr̄ offi
cium z elemoſinatarū ſtudia
vacare q̄ſtrēbat Sed q̄ dd'
q̄ ſit phs dt i vm° politico
neq̄ fiſtulas ad diſciplina
ce ad diuertꝫ neq̄ aliq̄ aliud
artificiale organum ſtz rithed
z ſ' q̄ tle alterꝫ ſ q̄ q̄ſ faciūt
auditorē bonos hoīs em mu
ſica i ſtimenta mīſt' ānī mo
uet ad delectacōz tm̄ p ea formē
i terms bona diſpoſito Inde
at teſtat' vsus erat tūc i ſtēme
torū Cui qa ipſe erat mīſt'
durꝫ z carnal Vnde erat p
hoc' inſtrumēta quorūdā ſuum
z p p̄miſſoē terrenat Cui
ceſſit hoc' mſtimenta cōpalia ādo
ſeruabat Sed v dd' q̄ p cantū

Q

quo qs studiose ad deitatē
vt̄ abstrahēs animꝰ agsidē-
rauoe eoꝝ q̄ tantaꝝ ſ ſi
aliqs tantꝫ ꝓtea d' uidione
attentꝰ ꝯsideraꝝ q̄ dicaꝝ
t̄ n̄ qa ducꝰ moraꝝ ſ̄ code
cu qa vt turſ d' i p̄o Coſeſſ:
Omne affectus ſpūs mei ꝓſua
u duerſte habent ꝓpos mo-
tos i voce atz cantu q̄ eū or
cultu familiarit̄e ꝯcertant
t̄ cade ecia e raud d'audre bz
i q̄bz 2 ſi aliqꝫ no i telligat
q̄ cantaꝝ d' telligit̄ tn ꝓtez
quid cantaꝝ ſtz ad laudem
dei 2 hoc ſufficit ad deuocioz
excitandam

Vnde ꝯsideradū
e de duob⁹ religiom
oppoſit̄ t̄ p̄mo d' il-
lis q̄ cu religione q
venit i hoc q̄ ꝯphibet aliud
dīm 2o de viris manifeſta
ꝑ etate ad religioz habentib⁹
ꝯemptū eoꝝ q̄ ꝑtinet ad dīm
cultū 1o mō aute horū ꝑtin
ad ſeſtuoꝫ 2o ad nr̄eligi-
oſitate Vnde ꝑmo ꝯsideraꝝ
e de ipa ſupſtitione 2 d' ꝑtib⁹
eius t̄ demū de religioſitate
2 d' ꝑtib⁹ eius Circa ꝑmū q̄ri-
duo ꝑmo vtr̄ ſeſtuo ſit viue
religiom q̄ri 2o vtr̄ heat-
plēs ꝑtes ſeu ſpes

Ad ꝑmū ſic ꝓced' vide q̄ ſup-
ſtuo no ſit viue religio
q̄ri Vnū em q̄rioꝝ no pon'
o diſſoc alīq̄ ſ religio p̄o i diſſoc
ſeſtuoie Dr̄ em ſeſtuo eſſe.

religio ſup modū fuata vtz
i ſgloz ad volōtē q̄ ſup d'
q̄ſunt rōne habēa ſapie
i ſupſtuoe q̄ ſeſtuo no e
viue religiom oppoſitū p̄
vſidrq d' nlbo t̄ religio aut
ſeſtuoſe aut ucō appellatoꝝ q̄
totoꝫ dieꝫ d' ꝓcurabant 2
i moderabat vt ſibi libēt ſeſti-
tee ſient ſ h⁹ eaa ꝓt ſ' ꝑm
vere religiome aliū q̄ ſeſtu-
ao no eſt viue religiom op
poſitū p̄ ſeſtuo ꝑdam ex
ceſſū ꝓtat ſ religio no ꝑ
excſſū t̄ptare q̄a ſic ō dom
t̄ ſ eam no queut ecle deo
rēdē eis q̄d dem q̄ ſeſtuo
no e viue religiom oppoſitū
q̄ e q̄ntuſ d' nlbo d' p̄ cor
tantſſ p̄ma cordis q̄ colit
vnū deū 2 tenet bestia ſeſti-
uoīe ſ cultū vnꝰ dei p̄mꝫ
ad religioz t̄ ſeſtuo religio
i ponit Ad 2o d' q̄ p̄ t̄ dm
e religio e virtus moral. hic
at vtz moral i me q̄ſiſt
ut t̄ habitū e 2 ideo dr̄ virtū
vtutū moraliū oppoſitū vnū q̄d
ſm excſſū Aliud at ſm d'ſcū
q̄tuꝫ t̄ at excēdē medium vt no
ſm ſ circūſtanciaz q̄ d' q̄tū
ſ ex ſm aliquē rectitudinē
vn 2 maliqbz vtutibz ſit i
maꝝ minimitate 2 maꝝ ſuper-
vitū q̄ed t vtutꝰ medium no
q̄a ad maꝝ aliquid tendit q̄
vtz ſ ſcate ad minꝰ tñdēt
tn vtutꝰ medium i q̄tū ſit
aliq̄ cui no debz nil q̄ no debz

Et sic patet ad hoc q̄ plures
i nō ethicor sic q̄ festum e
bonum rhetori opportūm p̄ q̄
ipsi no q̄ plures exhibeat i mal
tu dimū quia rea rhetor p̄
q̄ exhibz cultū dīno vel au
non debz vel eo no quo no debz

Ad 1m q̄ dr̄ q̄ sicut bonū onestū
phonte dr̄ i malis put dim
bonū latrone Ita etia nōiā
dicitur q̄ in ipsis inuenit
i malis sic prudēs q̄ pon̄
p astucia p̄m ad lus xvi filii
huius seculi pēnitudes filios lucis
sui Et p hoc mō festum dr̄
rhetor

Ad 2m dr̄ q̄ aliud est
ethymologia nois z aliud est
significatio nois Ethymologia attē
dit p̄m id a quo i pon̄ nome
ad significand Nomē vēa
significatio attendit p̄m illud ad
qd significand nome i pon̄
q̄ q̄nq; diuersa sut nomē lapid
i pon̄ em alesiue pedis no
tn hoc significat aliq̄n ferens
ad pedem ledat lapis esset p̄
eadem nomē festum no
oportet q̄ significet illud a q̄
nomē ē impositū

Ad 3m dr̄ q̄
rhetor no pt habē expressu
p̄m q̄litate absoluta pt tn habē
expressu p̄m q̄litē apportionē
p ut sit i cultu dīno sit aliq̄
qd fieri no debet

Ad 4m sic pr̄ videt q̄ no
sint diuise festiuitates spēs
q̄ p̄ phlm i 1o topi Nā vnū
opportuno diu multiplici et eli
quū p rhetore cui opponū festum
no habz plures spēs p̄ quas cib
actus ad dīna spēm referunt
q̄ nō festiuio habz de se spēm
p̄ opposita sut eadē de p rhetore
cui pon̄ festum e eadē ea dē
ordinant i deū vt ē habitum
e Non q̄ spēs festiuitatis q opponū
rhetorem pt attendi p aliqs
diuinacoes humanoz exercitiū
vel p aliqs obfuscoes humanoz
actuum

Ad 5m dr̄ ad colom q̄ sic
q̄ sut venem habētia sapiē
i festiuitate dr̄ glo i i simulata
religione q̄ erit simulacio debz
poni spēs festiuitatis

Ad 6m dr̄ q̄ e q̄
auct i iiio d dr̄ pa diuisat
spēs festiuitatis s assignat ten dr̄
q̄ sic ē dm e vnū festiuitatis
assignat mlis q̄ in intendit vtilē
me p̄m aliqs trustan ac vi
ē dm e no em q̄dā trista
nec corruptā de ipsis vanā
pēi spem p̄ plures referut ad
diuisa obita vl diuisis finēs
p hoc em modū actus spēm
portant vt ē habitū e de ipsis
cat q̄ festiuitatis spēs primo
q̄dem capte obiecti pt enim
dīno cultū exhiberi vel cui
exhibēd e sit deo vel modo tn
i debito z h est p̄ma festiuitas
spēs vel ei cui no debz exhibē
sit nullaq; cātū z h o e aliud
festiuitatis q̄ntū ad i mlitū spēs
diuisi p̄m diuisas finēs dīni cultū
ordinat em primo dīno cultū
ad reuentiam deo exhibenda
z p̄m hoc pa spēs hū festiuitatis e
peculiaria q dīna reuentia i
debite tribuit cultū Ad 2o dr̄
odinat q̄ homo i ordinat a deo
q̄ colit et ad hoc primo festiuitas

Q

Quonde cōsiderandū
est de pfectione
cultꝰ veri dei 2o
de pfectione ydolatrie
2o de pfectione diuina
cōm 2o de pfectione observatiom
Circa pmū q̄eritꝰ duo pmo
de vtro i cultu veri dei possit ee
aliq̄ p minꝰ 2o de vtro possit
hm ee aliq̄ pfectus ⁊

Ad pmū pre vide ep i
cultu veri dei no possit
ee aliq̄ pmaꝰ Dr em Exod
xx Omne hoīes i vouerit
nome dom saluus ert ꝑ q̄ut
colit deū quecūq̄ mō i vot
nome eius ep ois cultꝰ dei ꝙ seu
salute vtilꝰ q̄ e pmaꝰ

Ad 1m ide deus e qui colit a ⁊
q̄uis nudi etate ꝑ ante lege
datam iusti absq̄ pcto mortali
colebant dm̄ q̄libet eoꝝ
placebat Vn et Iacob ꝓpo
voto se obligauit ad ꝑalem
cultū vt he 2 opus xxviii q̄ 1o
ee mō nullus dei cultꝰ de p
minꝰ

Ad 2m metit pmaꝰ
i cena pstinē pstimet at ee
duplex victus colendi deum
Vn ejus sibi aug⁹ epō i ⁊ ep
ꝓponeti q̄ sit duplex cena
ꝙ pretuncē i missaꝝ celebra-
cōe mutꝝ i q̄t placq̄ vt pne
i romana pne i galliaꝝ ptibꝰ
seu i q̄libꝰ cena alioꝝ i bemsti
q̄ plus omipotenti deo possit
placē solutis elegatis ꝙ nullꝰ
modꝰ colendi deū e ꝓ maiꝰ

Ad 3m ē est ep aug⁹ dr adhero

dinatia q̄ demoet ꝙsulit p
aliq̄ pacta cū eis inita tam
ta vt ep pssa 1o eadma 2 dim
cultꝰ ad q̄dā directoꝝ hmā
norū actuū ꝑm i stituta dei
q̄ colit 2 et ad hoc ptim pfectio
q̄ndam observatiom 2 hoc
tūm tangit aug⁹ i 4o de doc.
xpa. dicens pfectiosi e ep q̄
i stitutu e ab hominꝫ ad fabri
cnda 2 colenda ydola ptinet
2 hoc ptim ad pmū et pga
subdit al ad q̄sultatores 2 pac
ta q̄dam cū demonib⁹ placita
atq̄ federa q̄d ptim ad 2m
Et pga pacta subdit adhoc ⁊q̄
ptinet omes hereses 2c hiꝫ
q̄d ptim ad 3m

XCIII

z habet² mgtoz ad galla ⁊ᵒ
ap legalia obfucata post vit
ema gelu diuulgata ste mor
tifera z in legalia ad cultu
dei ptinet qᵒ in cultu dei pt
esse aliq̄ esse mortifera xp⁹
dᵉ ap su Aug⁹ dᵗ mlbo oſt
mendaciu mendaciu mꝛpie
pniosu est qđ sit i hys q
ad p̄ma xtiez ptinent
Si aīt mendaciu ai aquis
epterig sign̄ificat grau uitati
sic sign̄ificatu aliq̄ verbo
ita ers sign̄ificat aliq̄ facto
et in tlē sign̄ificacōe facti
gsistit exteriox religio cultꝰ
vt ap ē dict⁹ pt⁹ et ideo si
p cultu exteriore aliq̄ sim
sign̄ificet erit cultꝰ pniosꝰ
hoc aute ⁊tingit dupl⁹ uno qđ
no exprte rei sign̄ificate a q̄
discordat sign̄ificat⁹ cultꝰ ꝑ ho
mo tpe noue legis p actꝰ in
xpi. misteriis pniosꝰ est
vnde remouet⁹ retro legis lib⁹
xpi misteria figurabant⁹
futa sic ers pniosꝰ esset
qđ⁹ no gfiteret xpm esse
passu Alio mo pt ⁊tingit
falsitas i exteriori cultu ap pte
colentis et hoc pinque i cultu
gm qui p mistros ap habet²
i psona totiꝰ eccie sic em fal
sarius esset q̄ alia gfitet ap
pte alicui q̄ no essent ei ommissa
In hoc⁹ falsitas i cit q̄ exprte
eccie cultu ephidi deo ⁊tingit
dna cuitte ab ecclia ⁊stitutu
et i carta gstretu Vn Amb⁹ dᵗ
Indignū e qui aliud celebt
misteriu ap qđ xpi tradid⁹ et
ap̄lis h⁹ ecclie ⁊stit⁹ dᵗ ad colo ey
nō ap sēpticio e qui tradito huane
religios nome altei applicat
Ad i. ap dᵗ ap in deus su vitat
illi i vocat deu q̄ i spu z vi
tate eu colut vt dᵗ Io mᵒ
Et ideo cultꝰ ⁊tinet statutem
no ptinz spe ad dei i vocatoez
q̄ saluat Ad ij. dᵗ ap an xpi
legis usu p i terioꝛe mstitu
i structan de mo colendi deu
qđ alij seqbant⁹ p⁹ mom vō
exterioꝛibꝫ ptepti cū hoc
homet fuit m structi q̄ interare
potuerūt est Ad iij dᵗ ap deus
si q̄ prenes ecclie i cultu dino
i nullo bīt xpuist et ideo fuit
suande z eas interare illicitu
est

Ad ij. ste pr⁹ vidᵉ ap i cultu
dei no possit ee alicui su
fficiens dē em cuia ⁊ volūtᵃ glo
ficans deu aptu potentiꝰ supua
legt ad hoc p cultu dīng ordia²
ad deu ⁊glorificandū ergo nō sufficiu
ē eo possit ee Ad ij. exteriox
cultꝰ est profession quedam culti
interioꝛ quo deus colit fide
spe z caritate vt aug⁹ dᵗ i enchi
ridion sp i fide spe z veritate
no pt esse aliq̄ sufficiu ergo nec
i cultu dino Ad iij. ad dinu cul
tu ptinz ut ea deo ephiboam⁹
q̄ a deo acceperūt sp omia mea
adeo acceptig ꝛsp totu q̄ ap pro
pug sanguis ad dei gratiam ñ

Q

amꝰ ſꝑſtuꝫ ert ꝛ dño cultu
Dz q̄ eſt qđ auſꝰ dt ꝛ nº
de dot. ꝓa qꝫ bonus vere ꝯ
ſpianꝰ etiaꝫ ꝛ teſte ſacris
ſꝑſtuoſa ſuſmeta ꝛpudiat
ꝑ ꝑ ſaĩ hrat deus colendꝰ
oſtendiꝫ qº ecia ꝛ cultu dño
pt ee ꝑſtitio q̄ alıq̄ ſꝑſtute
ꝛ ꝯ đ qꝫ aliq̄ dr ſꝑſtuꝫ
duꝫ vno no ſm abſoluta q̄tꝫ
et ſm hor no pt eſſe aliq̄
ſꝑſtuꝫ ꝛ dño cultu q̄ nº ho
pt ſaĩ qđ no ſt miꝫ eo qđ
deo debꝫ tio mo aliq̄ pt
ee ſꝑſtuꝫ ſm q̄tꝫ ꝓportiõ
ꝯa ſt no eſt ſm ꝓportionatu
ffmiẽ aut diuini cultꝰ eſt vt
homo deo dꝫ gloriaꝫ et ei ſt
ſbuat mẽte et corpe et ꝺ
q̄ q̄ homo faciat qđ ptinꝫ
addei gloriaꝫ ꝛ adhº q̄ mẽte
homis deo ſubiuat et etiam
corpꝰ pmẽdcata ꝛeſrecatoꝫ
q̄ꝑſentiaꝫ ſm dei ꝛ ecie
ordinatoꝫ ꝛ q̄ſuetuꝫ eoꝝ
q̄bus homo tenuit no eſt ſꝑ
ſtuꝫ ꝛ dño cultu ꝺiat aliq̄
ſit qđ q̄tũ eſt de ſe no ptinꝫ
ad dei gloriaꝫ nꝝ adhor q̄
mẽte homis ſeꝛa ꝛ deum ꝛ
q̄ tamis q̄ꝑiſte ꝛ ordinate
ꝛſtenat ꝛ ecia ſi ſit pter dei
ꝛ ecie iſtitutoꝫ nl q̄ q̄ſuetuꝫ
q̄nez q̄ ſm auſꝰ ꝑ lẽge hꝫda
e totu hº ꝛputandꝰ e ſꝑſtuꝫ
ꝛ ſꝑſtuoſu q̄ ꝛ eteriorib⁹ ſꝫ
q̄ſſtet ad ꝛteriore dei cultu no
ptinꝫ Non Auſꝰ ꝛ hº ꝺ vera
ꝛligione ꝛ dut qđ ꝛ lucꝛ ꝓpꝫ
ꝛgnũ dei mtra Dor e loq ꝛ
ot ſꝑſtuoſe q̄ſtꝫ eteriorib⁹
ꝑncipale cura mpendut
Ad j. q. 88. qđ ꝛ ꝛpa dei vſoꝝ
ſuarũ mpliaꝫ qđ id qđ ſit
ptmeat ad dei gloriaꝫ ꝑ qđ
eccludit ſꝑſtitiõ ſuꝑſtutaꝫ
Ad ij dđ q̄ ꝑ ſide ſpem et
caritꝫ aĩa ſubiuꝫ deo Vnde
ꝛ ecie no pt eſſe aliq̄ ſꝑſtuꝫ
aliud aꝛ eſt dꝫ eteriorib⁹
actib⁹ q̄ q̄m ad hꝰ no ptinet
Ad iij dđ q̄ q̄ reco illa pꝛed
de ſꝑſtuo q̄tũ ad q̄tꝫ abſoluta

Deinde conſideranꝺ
e de ydolatria ꝛ
cra hº q̄ꝛeꝫ Por
ꝓmo vtꝫ ydolatria
ſt ſpes ſꝑſtitionis
ꝛº vtꝫ ſt peccm ꝟº vtꝫ ſt
q̄ſpiam q̄ctoꝝ vº de cauſa
hꝫ ꝓcti vtꝫ cu ydolatre ſit
gmittendũ Detm e aute ẽ
cu de ꝛ fidelitate aſſeruetur

Ad j. ſic ꝓceꝺ vide q̄ ydo-
latia no ponaꝫ ecte
ſpes ſꝑſtitionis ſue em hẽtiꝛ ſt
ꝛ fideles uta ꝛ ydolatre ꝑ hes
e ſpes ꝛ fidelitꝰ vt ẽ hantũ
e q̄ꝰ ꝛ ydolatria no ẽ ſpes
ſꝑſtitionis Pº latia ptinꝫ ad
vtute ꝛligioſ cui oppamꝫ ſꝑ-
ſtitioſ ydolatia vnde vnuſq
dei cu ea latia q̄ ad vera
ꝛligioꝝ ptinꝫ ſit em appetitꝰ
ſte vtutꝫ cu appetitu vere
vtutũ dmis vnuſq dr uta cul-
tꝰ falſoꝝ deop q̄ ꝺ ydolatia

UNIVERSITÄTSBIBLIOTHEK
GIESSEN

XCIII

vnuoꝝ vide⁹ dra cu cultu
vere dei q̄ e latia vē rligio
p̄ qd nr̄ e no pt esse aliu
gn̄e spēs ꝑ ydolatia nr̄ ee
vide⁹ dt em ap⁹ pa ad cor
vm⁹ stim⁹ qz nichil e ydolu
i mundo et ī y⁹ qđ q⁹ dico
qđ ydolū i molando sit aliq̄
ā qz ydolu sit aliq̄ q̄ dicit
noī molare aute ydolū ꝑtīe
ad ydolatria ptīnz q⁹ ydo
latia q̄ nichil existente no
pt ee rligio spēs ℣ p̄ dicūp
simoz ptīnz cohibē cultu
dīni cui nom debē ꝑ cultū
dīnus sic no debē ydolū ita
nec alios cātureis ℣n ad xo
ꝑ quida vituparant deho⁹ q̄
coluerut ⁊ fuerut poīg
cātē q̄ cātori q⁹ i quemet
hui⁹ supstitiose spēs ydolatia
noīat⁹ ꝑ debēz porig noīa
lata cātuē ℣ dz q̄ est qđ actuu
ꝑphō dē qz paulꝰ cu athenis
expectarez i atabā spēs eiꝰ
i ipo videns ydolatīe dedita
cui te ¶ tpa⁹ dīp⁹ venit athe
neses ꝑ ora q̄ sestuosos
vos video q⁹ ydolatica ad pesti
one ptīnz ℣ tn⁹ dī⁹ qz sic
ē dtm est ad supstitiozē ptīnz
exprēde debitu dīnī cultū cohi
bet⁹ cui no debz qz hberi debz
at cohiberi soli supmo deo q̄z
i creato vt sup hautu est cu
d rligione agētur ¶ et ideo cui
cultz cātē dīnoz cultū cohibea⁹
sestuosū est ℣ hui⁹ at cultū
dīnoz sic cātē a scribulis
cohibeat⁹ ꝑ aliq̄ semibilia
sicut puta spectacla ludos ⁊ alia
hui⁹ mōi nta cū si cohibea⁹ cātuē
xpresentatie ꝑ aliq̄ semp̄le
fama seu fugaz q̄ ydolu dr̄
dr̄ simode īm cultū dīnoz ydolū
cohibeba⁹ ¶ Quida em ꝑ qđa
nepharia aute ymagines q̄sda
q̄ statuebat q̄ essent demonū
aliq̄ē aīaloz essentq̄ habebant
vñ putabant in ꝑpie ymagi
ibz esse aliq̄ dīmitat⁹ et ꝑ
ostq̄ dīnoz cultū eis debebāt
et ḧet fuit opportio hermetis
testimoniū vt ¶ augo⁹ dt ī vno⁹
de ciui te dei ℣ ly veō nō cohi
bebant cultū dīmitat⁹ ꝑpie ymā
tymbz ꝑ cātureis ḧeū erant ꝑpi
nec ¶ et ttō q̄ hoc tamq̄ aplē
ad xō. ꝑ ℣ am q̄ntū ad ꝑ dt mu
tauerut q̄ dīnoz i corruptibilibus
dei i similitudīne ymaginis ¶ cor
ruptibil hoīs ⁊ volucꝝ et hoīm
pedū et ꝑpentū ¶ Quātū aute
ad xm sub dt coluerū ⁊ fuerut
poīg cātureo⁹ q̄z cātori ¶ hoc
īm fuit tp⁹ opportuo ¶ Iuda em
estimabat q̄sda hoīes deos
fuisse q̄ō ꝑ eoz ymagines cole
bant sic Jonem mauru ⁊ alios
hui⁹ mōi ⁊ quida veō estimabant
tm̄ mundū esse vnū deū no ꝑ
corpale sbaz ſ ꝑ aiaz q̄ deū
esse credebant duenō dei nr̄i
aliud esse q̄ aiaz a meta et vone
mundi habitante sic homo de
sapiēs ꝑ aiaz non ꝑ corpo⁹

Vnde putabat toti mundo et
omnib; ptibz eius esse cultu
dimittat ephibend celo aeri
z aq; et hoc omnib; z ad hec re-
ferebat noia z ymagines
suor deor sic varro docebat
z narrat Augs vns de ci di
uin vero sic plomi poterit
vni ee supmu deu causa om
post qua ponebat esse sbas
ssta spuales a supmo deo cstat
qs deos nominabant plurpa se
sic dimtt Alios aute eas angelos
dicq post qs ponebat aias
celestiu corpu z sub hac demo-
nes qs dicebant esse aere a
qdam aialia z sub his pone-
bant aias homm qs pbt mittu
ad deos al demoni spectato
assumi ctebant et hec ombz
cultu dimittat ephibebat vt
Augs narrat i vno de ciuit de di
Has aute duas vltias api
ducebant ptine ad physicam
theologia qp phi ssiderabat
i mundo z docebant i scholis
Alias vo de cultu homm dice-
bant ptine ad theologia fabu-
lare q pm figmenta poetaru
repsentabat i theatris Alia
vo opioz de ritibus docebat
ptine ad aules p theologia q
p pontifices celebrabat i templis
Oma hec ad sestuoz volatis
ptinebat Vn Augs dr de doctri
na sestuosa est qp ap i statutis
ab hominbus est ad sacrificia z
colenda ydola ptines sic dic

cationa ptic ne vlla cautio
Ad iiij dr ap sic religio
no est fides p fidei p
testatio palis exterioa
sic via superstitio e qdam
fidelis p testato p exterioa
cultu qp quide ptestatione
nome volatis significat Sic
aute nome hes p solido sla
primoz Et ideo hes e spes
i fidelis p volatia e spes testa
tionis Vij dr ap nome latie
dus accepi pt vno em mo
pt significatiue humanu actu
ad cultu dei qtmetz et pm
hoc no varian significato
hoc nois latia cuncq exhibe
ba quia illud cui exhibet no
cadet p hoc e cuius diffioc et
pm hoc latia vmuote ducet
p ap ptinz ad vana religione
z p ap ptinz ad volatilia
sic soluto tibi vmuote di
sue exhibeat vel regi sue
falso Alio mo accepi latia
prit e idem religioni z si
ni sit virtus d sanctoc cuius e
ap cultu dino exhibea ei cui
debz exhibei et pm hoc latia
cuote duc de latia vel religi-
oni z de volatilia sic pdena
cquote dr de pdentia qdq
e z de pdena q e arcnt Vl-
mi dr ap q i tellus volu
nt esse i mundo qz ymagines
ille q volatilia ducebant non
erant aiate a aliqua virtute
dimittat habentes sic hermes

XCIII

ponebat q̄ aliq̄ eſſ̄ q̄poitu
q̄ ſpiā 2 corpe et ſilr uelli
gend̄ e q̄ vdol no e aliq̄ 1
molatu ihſa phug' 1 molaz
ānes 1 molatitie aliq̄ ſtific
acoez gſeqbant' vt gentiles
putabat neq̄ aliq̄ mdna
vt putabat Iudei Idm dd'
q̄ q̄ gm q̄petr' q̄ ciatā
gſaluz colebat gentiles ſtāb
dā vmagmbz 1 ponu e ho
mine vdolatia ad ſignificad
q̄nuq̄ cultu ēcte' et ecſ ſ̄ ſp̄
vmagmbz ſiet.

Idm ſc̄ pr' vid' q̄
vdolatia no ſit p̄tm
mtiſl em e p̄tm q̄d vā fi
des 1 cultu dei aſſuit ſ̄ vā
fides vīgnes q̄ſdam aſſuit
ad dīm cultu Nam et 1 ta
bernaculo erant vīgnes cheru
bȳn vt le' exo. xxvu et 1 templo
q̄dam vītes pomu' q̄ fi
deles adorant q̄ vdolatria
p q̄ vdola adorant' no eſt
p̄tm Q̄ cuibz ſuptuon e
uēntia exhibenda ſ̄ amſte
2 amme ſtoz ſit nob ſup
iores q̄ ſ̄ ei exhibeatur
uēntia p aliq̄ cultu nl
ſacrificioz nl aliq̄ hug'
no erat p̄tm Q̄ ſrim' Dus
2 terciā cultu mentſ e colend
ſm' d' Johēm in' Deū opt' ad
ouac' 1 ſpm 2 vitate fr' ſuu'
d' 1 enchiridion q̄ deuſ colit'
fide ſpe 2 hūtate Q̄ aute q̄
ſſ̄ q̄ ds exterius vdola colat
m terius in a vā fide no diſte
dat ex' vid' q̄ ſp̄ pudicio
dīm cultu poſſit aliq̄ exteri'
vdola cole Q̄ q̄ eſt q̄ſ̄ exo.
xx' dr non adorab' ea ſm̄ ex
terius neq̄ colet ſtr̄ interius
vt ylor' exponit 2 log' de ſculp
tilibz 2 vmagmbz q̄ p̄tm
e vdolie exteriore nl interiore
cultu exhibe Q̄ p' dd' q̄ cū
hī aliq̄ du' enarrauert hūda
emim putauert q̄ offerre ſan
guiem 2 alia ad latria p̄tm'
no ſolū ſumo deo ſ̄ ecſ alie
e dnē eſſ̄ debitu 2 pſe bomi
eo q̄ cuibz ſuptoz nate'
dina reuelata exhibendam
putat hī deo ſpūaliu ſ̄ ho
nrationabi' d' Nam 2 ſ̄ ecc
ſuptoze reuerei deamꝰ no
tn eid uēntia ombz debe' ſ̄
aliq̄ ſpale ſumo deo q̄ ſignifican
rone omes excell' 2 hic e
latie cultuꝰ p̄ dei ſit quid
putauert h' uisibilia ſacrificia
dre alie q̄ruēd filio uō ſumo
deo tā q̄ mlioꝝ mlioza ſtz
q̄ē mēte offricia ēpa vt auct'
d' Io' de ci. di exteriora ſa
crificia ita ſit ſign' 1 terioꝝ ſit
verba ſonaria ſutna ſſ̄ vez
q̄ cū ſit oratio alz laudatē
ad ei dīmq̄ ſignificantē vocē
tui in vē ēpae 1 corde hē ſegn
ſuamq̄ offerum' ita ſacrificantē
no alter' viſile ſacrificiu offerē
eſſe nouerim' q̄ ei au' 1 auri
bz meis 2 viſibile ſacrificiu not
ipi eſſe dem' Q̄ ip' veō eſtima
uerit latie cultu exteriore
no ee vdol exhibendū tā q̄ ſ̄
pſe bonu' a' opti' ſ̄ tāq̄

Q

vtlegad q̃ stretu^m q̃ sonu vt
aut⁹ d^t m mº de ciu^te di
Intduxit seneca dicentem
Hur mq̃ adorabim⁹ vt et
memin⁹ huq cultu mgſſ
ad mare ẽp ad rem ptmere
Et i lib⁹ de vã relione aut⁹
d^t no esse relatione aphis
q̃rendam q̃ eadem sat relpi
cbant tu pplis z de suor
deoz na² at sumo bono dussa
greasq̃ sententiat i stolis
psonabat et hnc ef error
seruti sut q̃dam hetu assen
ter no esse pulsu sq̃ pse
cutis tempe deprehen sut
exteriꝰ ydola colat dis in
fidem ſnat i mete Dz hº apaz
manifeste sim flamea exteior
cultu su sig^ni interioꝛ cultu
sic e pmaosu mendatu sq̃
ẽnt asserat qeui eu qd p
veram fidem tnet i corde ita
cena est pmciosa sluitas sq̃
exteriore cultu exhibeat a
liis q̃ id qd sentt i mente
Vnde Aug⁹ d^t q̃ seneciam
i vi d^ic deu· qp eo dapnabilq
colebat ydola q^a illa q men
dacter asebat sut asset vt
cu pplo veracter agere esti
mar^etur Ad p.q^m dr qp neq
i vet^e legſſ tabm^ulo seu teplo
neq ecclie i cena pmaqmes
i stituit vt eis cultu latie
exhibeat^r ꝑ ad q̃dam sigſſica
cione vt p hui⁹ pmaqies
metibz homi vpremat^ur
z ofremet^r fides de excellen^a
amicoꝛ z sciꝛ sed at est
de pfme ꝑ^e cui vone dimt^r
latia debet^r vt duc^a i m^o

Ad xm z xm plz exhio p ea
que dicta sunt

A O mſſe z pdi^a bide^r q
ydolatia no sit q̃uſſ^m
petoꝛ Dessimu em opponit^r
optimo vt d^a m vm^o exhuch
ſ cultu i terioꝛ q̃ assistit i fide
spe z care^te est melioꝛ ẽp
cultu exteriꝰ q^o i fidelitas
ꝑperato z odiu dei q̃ opponit^r
cultui i terioꝛ sut q̃uiora
peta ẽp ydolatia q̃ opponit^r
cultui exteriori Ad tanto
aliq̃d petm q̃uq e q̃to mai⁹
q̃ deu ſ directq aliq̃s vide^r
q̃ deu aſſe^o blasphemado vl
fidem impugnado ẽp cultu dei
alio exhibendo q̃d ptim ad ydo
latiaz q^o p blasphema vl i pdi
tio fidei e ifuq petm qua y
dolatia Ad ꝯmissa mala m
noubz mal pumei vident
ſ petm ydolatie partu est
peto q̃ natum vt d^a ad Xo· p^o
q^o petm q̃ natum est q̃uq peto
ydolatie Ad aut⁹ d^t pp^o q̃
faustu neq vot sz manichei
paganoꝛ dicim⁹ at sus ma
paganoꝛ ſ cu eis habe ipda
shundmem eo qp milites co
latie deos verum i hoc esse eis
sonte deteriores q illi ea co
lut q sut ſ q̃dve colenda no
sut vos aute ea colit q omo
no sunt z^o vtiu hetue pm^o
est q̃uq ẽp ydolatia Ad ꝑ
d ad q̃ll· m^o q^o no q̃tum
utez ad i firma et egena etc

menta dñi ꝙ̃ sco Joh̃e: legis obſua
cia au dedit ſit erant prim
pene pax ſiututi ꝑdoꝝ
cui an ḡſtoz vēnerat no
cipo prim ꝑdolatie e ḡiuſſm
Q3ḡ est qđ leuitq; vr̃ſe. d
qđ dr̃ de i mdiua inhiep pa
rentis fluxu ſanguis dr̃ ꝙ̃dz
Ome prim e i mdicia arie
ſ ꝑdolatiā maxie ꝙ̃ dñi
q̃ḡutns alia peti pt attēdi
dr̃ Dno no eppte ipiq; peti
e ſu prim ꝑdolatie ḡiuſſm
e ſicut em mterrena repub
lica ḡiuſſm esse vide qđ aliq̃
honore regu alicui impendi
qua vero regi qđ q̃tu i ſe
to̅m reipubie ꝓtinebat ca
ua m petie q̃ſ deu amittu
q̃ in ſent maxia ḡiuſſima
esse vide qđ aliq̃ honore
dim̃ tātū impendat qa
q̃tum e in ſe fact aliū deu
i mdo minuere pntpatu
dim̃ Alio mo pt attendi
iſtas peti eppte peccanti
ſit dr̃ esse ḡiug prim cauſ
qui peccat ſtiend qđ cauſ q̃
peccat ignorand ſ ſ̃m hoc
n̄ ſpiritꝰ ḡiug peccare hēt cā
h ſtiend cecidit fide qua
antecedit op̃ ꝑdolatras ignoꝛ
rantes peccantes Et ſ̃m cia
aliq̃ aliq̃ pcta pnt ee maio
ra ꝓptez maiore ꝙtemptu
peccanti Td ſ. q̃ dñi qđ ꝑdo
latia ꝓsupponit i tenore i fide
latrem q̃ adiicit cpterig i
debitū cultū Dei vo̅ ſit cpteris
tm ꝑdolatria abiq; mtentori
i fidelit addit culpa falſit ut
ꝓtet dictm e Td q. dñi qđ ꝑdo
latia i cluđ mathia blaſphe
ma qua deo ſubtrh̃ dñm
ſegtarunt a fide ope impugñt
ꝑdolatia Td m dñi qđ d̃ rone
pene e qđ ſu q̃ voluit prim
p qđ aliud punit̃ eptz esse mſſ
esse manifeſtu dr̃ eph̃o homo
ſibi ipi q̃ alie detestabil ꝑdi-
no ante optz qđ ſit ḡiug q̃ ſ̃
ho̅ petm q̃ nam mg e petm
qđ ꝑdolatie ſ̃ q̃ est manifeſtue
punit̃ quaſi gremes peti
pena ꝑdolatie ut ſit ſit homo
p ꝑdolatriā pntu ordine dim
honore tia petm q̃ natiā ſpe
nate̅ q̃ſibulo preſtitatem
patia̅ Td m dñi qđ hec mu
cheoꝛo cria q̃tu ad ḡenue
peti ḡiuoꝛ e q̃ petm alioꝝ
ꝑdolatꝝ qđ mſſ. decoꝛatuꝛ
dino honoꝛi ponendo duoꝛ deoꝝ
ḡnioꝛ et multa ſana fabuloſa
de deo ſmigens Deus at de
alio hetuſ q̃ bmi deu q̃ſiten̅
et eu ſolu voluit Td b. dñi qđ
obſtuario legis tpe gre no e
ómo eccliis ꝑdolatie ſ̃m q̃ng
peti ſed pene eccliis qđ btrag
e ſpes peſtifa ſuppſtitiome

Adñm ſit qđ̃ vide qđ
causa ꝑdolatie no fuit
eppte homis in home enim
nl est miſſ vel na̅ ul vtq; ul
ſpa ſtia ꝑdolatie no potuit
esse eppte nate̅ hoie q̃n po
tuq; mālis vacuo homie dictat
qđ ſit bnq; dñs a qđ no ſit mor
tuus cultq; dñmus exhibendus

Q

neq̄ rōne i aiat ſ̄r etiam
nr̄ vōlatica habz causam i
home q̄pte v̄ tñ q̄ no pt
arbor bona fructꝰ malos face
vt dr̄ Mt. vn̄o neq̄ est q̄pte
vlpe q̄ bt dr̄ sapie ꝑmo ne-
phandoꝝ vōlorꝝ aliaq̄ oīa
malicia ē et imu ⁊ fimꝰ q̄
vōlatilia no hz cāz q̄pte ho
mē ¶ Ea q̄ q̄pte homis
causant̄ om̄ tpe i omibꝫ
i venit̄ Non aut ſſ fiut vō-
latilia ſz 2a etate le ee i ad
uenta vt auctor qui ut dr̄
cogebat homes ydē adorat
ut aḡnū q̄ vmagine pric
pū beli adorat fert apud ꝓuē
aute vt ꝑhibet ydē fert q̄me
theus ꝑmꝰ ſimulacra hom
de luto finxit Iudei vā dicut
q̄ ihūahel ꝑmꝰ ſimlacrū
de luto fecit Cessauit ecl i vl̄a
etate vōlatilia q̄pte q̄ vōla-
tilia non habuit causa q̄pte
homis ¶ Aug dr̄ ꝓpꝰ de-
ci. dei neq̄ potuit ꝑmitti
illi ſz demonibꝫ docentibꝫ dis-
cip̄ q̄ ipſi illoꝝ appetitu q̄ honore
ati aut q̄mo i nitet̄ noīe
quo colitat̄ Vnde magice
artes cōq̄ artifices ex tacuerit
eadem ar̄ ro vidē ee de vōla-
tica q̄ vōlatilie causa no ēſſ
ex pte homis ¶ Dicis est qd dr̄
sapie ꝑmꝰ ſupna cuncte
hom h ſz vōla ad i venit
i orbe terrar̄ ¶ Vn̄o dr̄ q̄
vōlatilie ē duꝑ causa vna
quide disportā ⁊ hec fiut ex
pte hom ⁊ ho triplr̄ ꝑmo
quide ex inordinate affectu
q̄ut ſz homes aliq̄ homez
vel mimē amatꝰ vel m
mu venerantes homīe di
mi ei i pendent Et hr̄ ta
assignat̄ ad sapie ꝑmꝰ
De arbo luctu valent ꝓ cto
sibi raptu silu ferut vna
ymē ⁊ illu q̄ tñ hoc ho
mortuꝰ fuat talis deu tole
ē pit Et ibidē ecia sabdi
q̄ homes ad ſ affectibꝫ aut
rēgulis ꝺ ſpuentes vnūbile
nomē ſz dimtat̄ lignis ⁊
lapidibꝫ i posuerit Ro ꝓter
hoc q̄ homo nāliter de rep
sentatiue ꝺlectat̄ Vt pho
dr̄ i poetica sua Et ridēt hoīes
iudeꝰ a pīapo videntes
p diligentia artis fictū vīm
nec hom exp̄ssiue fictae di
mitat̄ cultū eis impendut
Vnde dr̄ sapie ꝑmꝰ si q̄s ar
tifex fabre de silua lignū
cetū scidit ⁊ p suaz sue artis
figuret illud ⁊ assimilet vīm
homis de sua ⁊ filijs et
nuptis vetu faciens i quit
Propter ignoraz dei dei q
exellenaz homes assecutꝰ
quibusdā ētatus ꝓpter pulch
tudinē seu q̄titatem dimtat̄
cultu exhibuerit Vnde dr̄
sapie ꝑmꝰ Neq̄ operibus at-
tendent animaduerit q̄s ar
tifex esset ſ aut ignē aut spm
aut citatū aerem aut igneū stellar
aut immā aquā aut solē aut
luna rectores orbis terrarū

XCIIII

dcor pñcuert Alia at ta
pdolatie fiut gsumatia ep
pte demonu q̃ se colent ho-
mbus: exantibz ephibue-
rut i pbl dãta sponsa
z aliqua que videbant hõ-
mbus mrabilia faciendo
vñ z i pte de hõmes de
genitu demonu Ad 1m dr̃ dd
q causa dispota pdolatie fiut
eppte natr̃ homis de secretis
vl p ictiam̃ i tellectus vl
p mordinatos affectus vt
dtm est z hoc etiam ad
culpam ptin Ad aute pdo-
latia esse causa i ueru z time
ómis petri qe no est aliq
genus peti qd mdi pdola
tiã non pducat vl ee esse
i ducendo p modu causa
vl occasionem qbendo p mo
du in jrõ vel p modu finis
i qtum petra aliq assumeba
i cultum pdolop sc̃ ortiores
hom̃ z mutilatores membroz
z filia hõ et tri aliq petã
prit pdolatiaz qcede q qtu
ad pmũ hõmes disponunt
Ad 2m dr̃ q i pma etate no
fiut pdolatã ppter defectum
memoria ãtiomis mudi
eph adhuc vigebat spiritus
bñ dei i mente hom i
bq aute etate pdolatia e
cpiusa p dtutem z doctrina
sepi q de diabolo triumphaut
Ad 3m dr̃ q eo illa qcedt
de causa qsumata pdolatia

Deinde qsiderandu
e dsupstuoe diuina
tua Et tñ hoc
q̃runt̃ 1m Utrum deus
no sit potin 2o utr sit spes
fidei nom 3o de spetus diui
nationis 4o de diuinatore q sit
p demoes 5to de diuinatoe
q sit p astra 6o d diuinatoe
q sit p septma 7o d diui
natoe q sit p augria z a ãe
hui obsuatoes 8vo de diui
natoe q sit p sortes :-

Ad 1m sic pr̃ vid̃ q diui
natio non sit potin di
uinato em ab aliq diuio nom
nat̃ p ea q dina mist ad stiã
ptinent q ad potiã sc̃a vid̃
q diuinatio no è potin Ad
Aug 9 de mlb de lib arbitrio
q̃s audeat dare disciplina ee
malu z utrũ nullo mo dubiu
i tellig̃ mala esse posse
si aliq artes sint diuinatie vt
p phm i lo de memoria vid̃
ee spã diuinatio ad aliq i
tellig̃ dr̃ potiã sc̃a vid̃
q diuinatio nõ sit potin Ad
2m̃ malũ i clinatio non est aliq
malu q̃a natr̃ nõ in eiat mis
ad scire sibi q̃ qñah i clinatoe
homes solutant̃ pnostice sutoẽ
eueta q̃ potin ad diuinatoz
3tio diuinatio no è potin Ad
3m q eq̃d d̃ d vtino. xviio non
sit qui pñtones q̃ sciat meq
dines Ad 4m dr̃ cit̃ xpoi q. v.
d̃ diui diuinatoet expetut sb
exhte q̃qñ q̃ueq̃ iaceat pm
q̃ dies penitenie dispnitoes Ad
4to dr̃ q i nõe diuinatoit
i tellig̃ q̃dam p mictiatio
futo ssutã aut dr̃ p gressu

Q

i tḋute vt dr Auſt⁹ i ꝓ⁹ d'a-
dei ¶ Ad m dr ꝙ homo habz
nalez i dnatez ad qmostend
futa² ſ modu huanu non
at ſm i debitu duiatoſ mod
HO ypſu pr² vide² ꝙ di
uiatio non ſit ſpecies
peſtionis dam en no pt
ee ſpes duſoꝝ rjencp ſ diui
nato unde² eſſe ſpes aucigꝫ
vt auſt⁹ i lb⁹ de vcā rligioe
ſ⁹ videt² ꝙ non ſit ſpes peſti
nomie ¶ Ꝓ ſe rligio e actꝰ
debitꝰ ita peſtio cultꝰ i de-
bitꝰ ſ duiatio no vide² ad
aliꝙ cultu i debitu ꝓtinet
ſ⁹ duiatio no ꝓtinz ad pe-
ſtionem ¶ Ꝓ peſtio rligiom
oppom² ſ i vcā rligioe no
i vem⁹ aliꝙ duiatoꝝ ꝓ ſcīm
reſpondente ꝙ⁹ duiatio no ẽ
ſpecies peſtionis ¶ Ꝓ g eſt
ad oꝛigmez dr Eſt ꝙdam opa
tio demoꝝ i miſterio poſe-
nare q aurbz ẽbuſtam ablue
ẽſe demoꝛbus matpauerut
am ꝓ ſortez nue ꝓ auſtude-
nue ex qtemplatoe vmbꝝ
q̄hendi vide² Her aut era
qpatione demonu ſicu non
dubito ſ ſe auſt⁹ dr i ꝓ⁹ d'
dor. ꝓā qd q̄ pred⁹ ex ſonicte
demonu i hom peſtuoſu
eſt ꝙ⁹ duiatio e ſpes peſtuꝫ
¶ n⁹ dr ꝙ ſe ẽ dam e peſti
uo i ꝓtat i debitu cultu di-
uitat ¶ Ad cultu at dei ptinz
aliꝙ ẽplez dr vno mo cum
aliꝙ deo offert⁹ vl ſacrificiu ul
oblatio ul aliꝙ hui⁹ ſmodi

ad

modo au aliꝙ dimd aſſuit²
ſu ſūp dam e d'ſuramento
Ideo ſuperſtuoſ ptinz non
ſolu au ſacrificiu dmonibz
offert² ꝓ ydolatꝛiaz ſ etiaꝫ au
aliꝙ aſſut auxiliu demo-
nu ad aliꝙ faciendꝫ vel qꝙ
ſtendu ¶ Amic aut duiatio
ꝓparate demonu ꝓcuit ul
ꝙa expſſe demoꝛ i vocarent²
ad futa manifeſtanda ꝓl qa
de moꝛ ſe ingeruit vanis i
quiſtionibz futoꝝ vt men-
tes hom i plurent vanitate
d' q̄ vanit⁹ dr mpt⁹ ¶ Non q̄
ſpect⁹ m vanitꝛ z i ſaniat
falſitꝛ vana at i quiſtio fu
turoꝝ eſt qn aliꝙs futꝰ ꝓ-
ſe temptat Vnde ꝓnoſti
co pt Vad m e ꝙ⁹ ꝙ diua
cio ſpes ſeſtionis eſt ¶ Ad
ꝙ⁹ dr ꝙ diuiatio ptinet ad
aucigꝫ optum ad fine i ten-
tu qui eſt pgenitio futoꝝ eu
ſ ptinz ad ſeſtionem optum
ad modu opatoꝛ ¶ Ad ij dr
ꝙ hui⁹ diuiatio ptinz ad cul-
tu demonu i optum aliꝙs vtꝰ
quodam pacto tacito vl expſſo
tu demonibz ¶ Ad iij dr ꝙ i
noua lege mentꝫ homiꝛ i qui-
etat² ad tempalia ſolutu⁹
Ideo non e i noua lege ali-
qd i ſtitutu ad p gnitoꝝ futoꝝ
cuentiu de tpalibz vbue In
ueteri aute lege q̄ pmittebat
terrena erat qꝛultatoꝛ de
futuꝝ ad rligioꝝ ptinet Vnde
d' ysa. viij Et cum dꝛerit ad
vos q̄ rute a phitonibz z a diui
nis q̄ ſtudet z dantatoꝛibz ſue
ſbdt quaſi ẽſponſoꝝ mdū no

non ꝑplut adeo ſuo ꝛequirit
coſionem ꝑ vnu ⁊ moꝛtuꝰ
fuerut in ⁊ nouo teſtᵗᵒ ꝛcia
aliqui ꝓphe ſpm habentes q̄
multa de futuꝝ euentibꝫ ꝑ
dixerut

Adm ſit predᵃ vidᵉ q̄
non ſit de termᵃ plēs
diuinatoꝝ ſpes Obiem ē vᵃ
ratio petendi Non videnᵗ plēs
eſſe pᵗm ſpes ꝑ ⁊ om̄ diuinatoꝝ
eſt vna ratio petendi q̄ ſit
vnᵘ aliquis pacto demonium
ad ognoſtendū futᵃ q̄ diui
natoꝝ no ſuꝫ diſe ſpes Ad
alt huiuſ ſpem ſuꝫ exſme
vt ē hanc eſt ꝑ ois diuinatio
ordmatᵃ ad vnū fine ſit ad p
nuntiatoꝝ futoꝝ q̄ omēs diui
natiꝰ ē vnꝰ ſpes Ad ſecᵐ non
ſufficiant ſpem petᵗ ſi enim
aliq̄ detrahat cōbus vel ſipto
ul mutu eſt eade pᵗm ſpes ꝑ
diuinatoꝝ non videntᵘ differe
niſi ſm diuſa ſcſ ex quibus
acquirᵘ ꝑ ognitio futoꝝ q̄
non ſuꝫ diuſe diuinatoꝝ ſpes
Ded q̄ eſt q̄d vſidꝝ ⁊ tbᵒ Ethyoᵖ
emāt diuerſas ſpes diuinatoꝝ

Ad 2ᵐ dᵗ q̄ ſit dem ē Omēs di
uinatiꝰ vtᵘ ad ognitoꝝ futᵘ cuncta
aliq̄ demoni ꝙſilio ul auxi
lio q̄d q̄ude ul ex ꝓſſe ⁊ plozᵘ
vl plez petitoꝝ hoīs ſt occulte
demon ⁊ gerit ad ꝓnuntiandū
futᵃ queda q̄ hoīb ſut ignota
eis aut ognita ꝑ modos
de quibꝫ ⁊ 1ᵒ dtm eſt Demones
aut ex ꝓſſe ⁊ uocati ſolent futᵘ
ꝓnuntiare multiplr q̄m q̄ude
ꝑſtuoſe q̄ndoq̄ apparitionibꝫ
ſe aſſentiu ⁊ auditu hom
i gerent ad ꝓnuntiandū futᵘ
Et h ſpeies vocᵘ ꝑſtigiu
ex eo q̄ occt homi oſtinguᵗ
q̄m ante ꝑ ſopnia ⁊ hᵒ vocᵘ
diuinatio ſopmoꝝ q̄m veꝝ
ꝑ moztuoꝝ aliq̄ apparitiꝰ
ul loquelem ⁊ hec ſpes vocᵘ
nigromantia put vſidᵒ dᵘᵗ
tbᵒ Ethyo ꝙ Ruffꝰ cū moꝛ
tuus manibꝰ diuinatio nitu
patᵘ diuſa q̄ndoq̄ ꝓuenta
coꝛibus adhibito ſacꝝfice
videntᵘ exquſitati moꝛtuꝰ
diuinare ⁊ ad interoꝝgnta
andē Tm veꝝ futᵘ ꝓnuntiant ꝓ homicē vocᵗ ſic ⁊
acceptiue pt ⁊ hec ē diuina
tio ꝑ phytonet ⁊ vt vſidᵉ
dᵗ phytonec aphyton appelli
ne ſunt duti q̄ diuinantes
eſſe actores diuinādi q̄m veꝝ
futᵘ ꝓnuntiant ꝓ aliq̄ ſi
guras vl ſcſ q̄ mrebꝫ ⁊ anat
apparent q̄ q̄ude ſi apparcat
⁊ aliquis corpe terreſtri puta
⁊ ligne vl ferro ul ꝑ lapide
polito vocᵗ geomantia Si
at m aq̄ hydromantia Si aute
⁊ aere aeromantia Si at ⁊ igne
piromantia Si at ⁊ viſceribꝫ
aialiū ⁊ molatoꝝ ⁊ aeris de
monū vocᵗ arcuſpicium Diui
natio at q̄ ſit ab ſcſ expſſa
demonū ⁊ vocatoꝝ ⁊ duo ꝙna
diuidi q̄ ꝓmū eſt nu ad ꝓ
nostendū futᵃ aliq̄ conſideraq̄
diſpoſitibꝫ aliq̄ rez et ſcſ
aliq̄ tonᵗ futᵃ ꝓnoſtit ex
q̄dacoꝝ ſtiq̄ ⁊ moto ſydeum
hoc ꝓmet ad aſtrologos qui

et geneantur dicut ꝓpter
natalia ꝯsidantes dicꝫ ¶ Di
reo ꝙ moꝯ vt vocet animu
seu ꝯtuculꝫ aialiu siue ꝓsce
runtatoes hoim ul mebꝝ
salin hoꝝ ꝓmiꝫ ꝯsidꝝ ad
auguriu qđ dicitur a gar
ritu auiu sc auspiciu ab
aspectione auiu deriu ꝓmu
ꝓmiꝫ ad antes ꝫm ad oculos
¶ aubꝫ em hui⁹ ꝓpriꝫ ꝯsi
derare solent ¶ Dr reo hui⁹
ꝯsidatio fiat tra vba hoim
obscꝝ ¶ tenoe dta q qs d
toiqt ad fatm qđ vlt pno
stre hoc vocat⁹ omen ¶ Et
sic mapiq ualeriq dt em
obfuscatio aliq ꝯtiu ambigui
¶ neqa e qm̃a no fortuito
motu ꝓ diuia ꝯsidentia ꝯstat
ee⁹ q ferut vt romane deli
berantibꝫ vtro ad alia locu
migrent forte eo tpe ¶ entudo
quida exclamant signifer
state sig⁹ hic optime ma
nebim⁹ ꝙ vorem auditam
ꝙ omne acceperat tñ secud
ꝯsilia omittentes ¶ Di aute
ꝯsiderent⁹ aliq disponeret fugꝫ
¶ aliquibꝫ cornibꝫ visu otẽn
tes erit alia diuinatoe spes
¶ Nam ex tineamet⁹ mant⁹ ꝯsi
derantꝫ diuinatio scripta Chro
matia vocat⁹ ꝙ diuinatio ma
nus ¶ Cyros em ꝙre dr⁹ manꝫ
diuinatio vero ex ꝯfusa sigma
⁹ spatula alia qualit appa
rentibꝫ spatulamatia vocat⁹
¶ Ad ꝫm aut diuinatoe ꝙ q
est ꝓ ex ꝓssa demoni ¶ vtoe
ptim diuinatio cognitatoe cor
q euenit ex quibusda q ab
horibꝫ seriꝫ sunt ad aliq⁹ occultu
¶ querend siue ꝓ ptitionem
puitoꝝ qđ ptim ad arte chro
matie siue ꝓ ꝯsideratoem
fuisaru q ꝓuenit ex plubo
ligfacto ¶ aqua ꝓiecto siue ex
quibusda vedul scripti vl non
scripti ¶ occulto ¶ potꝫ diu ꝯsidat⁹
ꝯsquã ex acupriat ul ex
uestiuit ¶ equalibꝫ ꝓpriꝫ qđ
maiore ul minorem acupriat
vel ers ex tapillor ꝓiecto qđ
pla⁹ picta ꝓ mat ul eria diu
ꝯsideratꝫ quid apperienti libꝝ
otrãt q omia sortiu nomie hmi
¶ Hic q⁹ ptꝫ multꝫ diuinatoe ꝯmg
qz ꝓmu est ꝓ manifestã demo
nm ¶ uocatoes qđ ptim ad nig⁹
matoes ¶ m aut est ꝓpriam
ꝯsidatione dispositoe vl motꝫ
alitus rei qđ ptinet ad augu
rea ¶ m diuinatiaq aliq⁹ ut
nob manifeste⁹ aliqđ occultu qđ
ptim ad sortes ꝙ ¶ libꝝ aute
hoc multa ostme⁹ vtz ex diuꝫ
¶ Ad ꝙ. et⁹ dr⁹ ex ¶ omibꝫ ꝓdictꝫ
¶ eadem ꝯmalie raro pertadi
ꝙ no cade ꝯpalie ¶ Multo enim
ꝯiug de moce ¶ voare ꝯ aliq
facẽ quibꝫ dignu sit vt se de
moce ¶ ꝯcreat ¶ Ad ꝫm dr⁹ ex
ogmio futoꝝ nl oltoꝝ ¶ vltiꝫ
sme ex⁹ fuit⁹ ꝯmalie ro diui
natoie destruxit⁹ at diuse
spes ꝙm ꝓpa obita siue matiãe
put sꝫ ¶ diuꝫ vbiãe occultoꝝ
ogmio ꝯsidra⁹ ¶ dm dr⁹ ex ré
ex diuinitꝫ attendit ꝯsidãt

Q

abeis no ſic ſiḡ q̄nb⁹ eqp̄
mant qđ iam ſtant ſic aut
dt i dmatione ſ ſic pn̄rpia
oſtendi ꝟ confeſſu ē aut q
dupitas pn̄rpioꝝ duſficiat
ſpem ecia i ſtuenire demōt⁹

Q Om ſit pred⁹ vide⁹
q dmatio q ſit p i vo
cationē demoni no ſit illicita
qpt em nichil illicitu q̄ ni ſit
ſ id 1ª peti nº q̄ petiđ no fec⁺
ſ dns a demone i terrogauit
qđ tibi nome ē q̄ rndit legio
mihi em ſumꝰ vt het⁹ ꝯa⁹ pº
q̄º vide⁹ qđ liceat a demonibz
aliq̄ occultu i terrogare ſ ſtto
xđ are no ſauct illicite i terro
gatoribz ſ ſanct i terrogati de
eventa fut⁹ bell⁹ amice hmte
ſpđ phitonē apparuit ſamu
el ⁊ ei filiꝭ euentu ꝓdixit bt
le⁹ ſª xº qꝓm⁹ q̄º dmatio q
ſit p interrogatoꝝ a demonibz
no eſt illicita ꝟ ꝓ licitu eſſe
vide⁹ vel q̄ abaliq⁹ ſciente i qu
xđ qđ btle ē ſcire qđ ſ qđ btle
ē ſcire aliq̄ occulta q̄ p demo
nē ſciri pnt ſic apparez i m
ventoꝝ furtiuoꝝ q̄º dmatio q
ſit p i vocatione demoni no
ē illicita ꝟ q̄ eſt qđ⁹ dr⁹ d vt⁹
pm⁹ ſlon i vem⁹ i te q̄ arto
loc ſcripſit⁹ nc phitonē gulat
m⁹ dr⁹ q ōmis dmatio q ſit
p i vocationē demoni eſt illi
cita duplicit one ſiue pc ſunt⁹
q pte pn̄rpi dmatois q
ſit ē pactu expreſſe cu demōe
i tui prejz de mōte i vocez
et h⁹ eſt oīno illicitu ꝟ q̄
aſſidam dr⁹ ypa· qꝓm⁹ dixiſt
p cuſſiq ſedit cu monte ⁊ cu
i ſecno ſeng fractu Et adhuc
q̄ſq eſſ ſi ſuccſſu al⁹ euen
tu demon i vocato exhibēt⁹
Q Deđa ratio ꝺeđ ſunt⁹ q̄ pte
fiti⁹ euentꝰ demon em q̄ iten
dt p dmatione homīd exhiḃ⁹
ſunt xponſe Ecia ſi aliqn
vđ dicunt intendt horeꝰ aſſue
ſcere ad hor q̄ ei cōdat ⁊ ſic
intendt p duce in aliqđ qđ
ſit ſaluti huane no cuiꝰ q̄n
tuthomas ſ dꝯt exponet id
qđ het⁹ luc⁹ mº Inſpauit
illud dicens obmuteſce dt q̄ſue
qđ vđ ſtulti⁹ demon oppreſſe
bat tñ dꝯne ei⁹ ꝑmonem
ne ſil ad vei te ecia ſua i iqtu
tem ꝓmittet vt not⁹ ecia a
ſpreſtauit ne aureꝰ d tibi
et ſi vđ loqui videa⁹ nephat
cūd eſt vt cu aſſit nob ſrpta
dina dt adhale m ſtam⁹ Ad
1 q̄º dr⁹ q ſic Deđa dt luc⁹ pm⁹
velut non inſtruꝰ dne mi heut
ſ vt oſſeſſa peſte q̄ tollerabat
vbiq aureꝰ q̄ꝝ emicaret
Aliud at ē que id aliq̄ a demoe
ſponte ocrēte qđ q̄ꝝ litꝝ ꝓpt
vtilitate aliop maxie aute
cōſtute dina pt q̄ſti ad vera
ꝺuenda Et aliud ē demone
i vocare ad q̄rendoꝝ occultoꝝ
q̄ quirendo ab ipo Ad ꝟ dr⁹ q
ſic Aug⁹ dt ad ſmpliciam
no eſt abſurdu credē aliq̄ di
ſpenſatoe ꝑ miſſu furſſe vt
no dommate arte magica vel
potentiꝝ ſ dſpenſatoe occulta
q̄ phitoniſſam ⁊ ſaulo latebat
ſe ondēt ſpūs ſanctꝰ aſſpectꝰ q

cente dina cu ꝓa pauſſur q
vel non bē ſpe ſamuelis a
requie ſua ꝓtitata ē ꝑ aqd
ſantaſma z illuſio ymagia
ria dyaboli machinatoꝝ q
facta ꝺ̄ ſtrigota ſamuelem
appellat ſic ſolent vſimet
rum ſuaꝝ noiā appellare
Item dr q nulla vtilitat
tpalis pt ꝓuenire ex tali meto
ſpualis ſalutis qd i mineꝫ
ex multiplicatione ocurationꝝ ꝑ de
mones i vocationem
Ad vſ ſic ꝓcꝫ vide q
diuinatio q fit ꝑ aſtra
non ſit illicita lectu eſt em
ex ꝓſidatione cauſaꝝ ꝑ naꝫa
re effectus ſm̄ medica ex diſp
oſitione ẽ̄ ſtudimꝰ ꝑ nūciat
morte ꝑſm corpa celeſtia ſut
cauſa eoꝝ q ſint m̄ h̄o modo
vt ex duo dr̄m⁹ et de di no
q⁹ diuinatio q fit ꝑ aſtra
no eſt illicita Ad ſtiã hūna
ex ipſomet creatore ſumt
dz ꝑ ꝓphm i pn⁹ mē ꝛc ꝑ
p multa ꝓmiſſa aliq ꝓueri
erunt ex ꝓſidatione ſiderum
aliq ſuta² poſſe ꝓnoſci q⁹ no
vide eſſe illicita tali diuinatoꝛe
Ad diuinatio dr̄ eſſe illicita
i ꝙtum i mitt² pacto cu de
monibꝫ ꝑ hoc no ſit i diuina
toꝛe q⁹ ſit ꝑ aſtra ꝑ ſm̄ ꝓſid²
diſpoſitoꝛ ẽ̄ꝝ dei q⁹ videt
q huiuſ diuinatio no ſit illicita
Ad q̄ eſt qd aug⁹ dr̄ m mſ
q⁹ ſ̄ loꝛe planetaꝝ q̄ ma
thematicꝰ vocat q ſale no
de ſſiteba qd ſ̄ nllm eſſe ex
ſtitiũ z nille ꝓcꝫ ad aliq

ſpm ob diuinatoꝛ diligerent²
qd in ꝓpriana i vrā pietate
expellt² z depnat Ad
ſic dm̄ e diuinatio q ex oppim
em ſta vl vana ꝓcd⁹ ingerut
ſe ꝙcio de mōte vt hom ānos
i placet vanitati ā falſit⁹ Vana
aute ab falſa opione vti⁹ ſi q̄s
ex obſidatoꝛe ſtellaꝝ futa² velit
ꝑ dicere q ꝑ ea ꝓnoſci non
ꝓnt Eſt q⁹ ꝓſideratoꝛ dr̄ ꝑ celeſ
tiũ corpm i ſpectoꝛ d futis ꝓ
ſ̄ ꝓnoſci Et d hoc quide q
ex natte rebꝫ manifeſtũ
eſt q ꝑ ꝓſideratoꝛ ſtellaꝝ
ꝓnt ꝑ noſci ſic Aſtrologi ꝓmit
ant eclipſes futuꝝ Ꝛrea ꝑ q
ſtmoꝝ deo⁹ futoꝝ ex euentuũ ex
ꝓſidatoꝛe ſtellaꝝ dubi dubia
dicere poſſet ffuert em qui dicerẽ
q ſtelle ſignificat ꝓnoſci q⁹ ſta
uant ea q ex eoꝝ ꝓſidatoꝛe ꝑ
nūciant² ꝺ̄ho reꝛobilr dñi
ome em corpale ſignũ q̄ vel e
effectꝰ ei⁹ cuiꝰ e ſtiſ⁹ ſic ſum⁹
ſignificat ignē a quo cauſat²
ul ꝓcdt ab calo cauſa z ſit
de ſignũ cauſa z ꝑ q̄ ſignificat
effectu ſic ꝓcdt q̄ ſignificat
ſerem⁹ i ꝙtu cauſa ei⁹ eſt ea
ſemitatꝰ Non ad ꝑ dicta q
diſponꝫ celeſtiũ corpoꝝ z moto
ſunt effectꝰ ſuoꝝ euentuũ nr
uerꝫ ꝑ videri i aliq ſuprone
cauſa q̄ nezq ſit corpal ꝓnt
aute videri i vna cauſa q̄ nez
q eſt ꝓuden⁹ dina ꝑ alia ꝛo
ne diſponit⁹ a dubia ꝓuden⁹
moto z ſtiꝫ celeſtiũ corpm̄ et
alia rone cuncta q̄ tm̄ ꝓtingit

futoꝝ ꝙ illa disponit ꝑm
onem necessit vt ꝓp cod mo
uematꝫ Hanc ꝑm one
gtiferie vt variablr gtigat
nde no ꝑt esse qd ꝙ m ꝓp
eruone sideꝝ aurpiaꝫ ꝓ
nicio futoꝝ ꝓ mst sue ꝙ caus
ꝓ nostuntꝫ effit duplicet
aute effectꝰ subtrahit causa
litati Celestiu corpꝝ ma
quid omes effectus ꝓ anie
gtmgenꝰ sue i rbus huanꝝ
sue i rbus nalib ꝯati vt
phatꝫ m ꝙ gratiaꝫ Ens p
anie non habz causa z pu
pue nalem tuigmoi est bta
celestiu corpm ꝯa qd ꝓ anie
sit necꝝ est ens ꝑpe necꝝ bnu
fie ꝙ lapide cadete fiat tre
moty ul ꝙ home fodiente
sepulcꝝ i demat thesauꝝ
h em ꝫ hui no sut bnum
ꝑ simplr milta Spacio aute
nate ꝓp temiatꝫ ad aliꝙ bnu
sue z ꝓcedt ab bno pncipio
qd est forma rei nalis Et at
subtrahit causalit celestiu
corpm acty liberi arbity qd
est facultas voluꝫ z rome
Intellectꝰ em sue rō no ē
corpꝰ nec acty organi corpo
rei ꝫ ꝓ gnis nr voluntas q ē
i rone dtz ꝓ phm mo d
aia Nullu aute corpꝰ ꝑt i
pme i re incorpeam Unde i
possle ē qd anima celestia di-
rete mpmat i mtellectu et
voluꝫ Hoc em esse ponē in
tellectu no differre a sensu
qd aristotiles i lb d aia d
ponit Hyes q dicebat q tlia
voluntas ē i homibz quale
i die iducit ꝑt uiꝝ deoꝝ
qs sz sol ul celu Unde corpa
celestia no pnt ee ꝑ se causa
liberi arbitꝝ pnt tn ad hoc
disponre i climat z qnatu
ꝓmunt z corpꝰ huanu z
p ane i diuers sensitas q sic
acty corpalis organoꝝ q rch
nat ad huanos acty qa in
diuers septne obedit rom
dtz ꝓ phm i mo d aia z 1o tibo
Nulla nalitas ꝙ hō libeꝫ arbtiꝫ
z pomt Hz ḡ motiacoꝝ celestiu
corpm homo ꝑt ꝓ rone opai
Dicēdū q ad ostdendū astꝝ utat
ad ꝓgnostendos futuros casuales
ul fortuitos euentꝝ aut cra
ad ognoscend ꝓ ctitudmē futa
opa homꝝ ꝓcedt hoc ipsd
ee falsa z dano opione et su
operio demoit se i mistet
On erit diuinacio sticiosa
z illicita Sn bō aliqs utatur
ostdendo astꝝ ad ꝓgnoscend
futa q ex celestibz causan corpib
ꝑt siitatez z alia huiꝰ no
erit illicita diuinacio nec ꝓstituo
sa Ex ꝑm hō ꝑt z ꝓp
Ad ȳ dd q huiꝰ astrologi ex
osideracōe astꝝ ꝓcipt vera
pnuciat gtmsꝫ t duꝫ bno
hdem mō qa pluꝛ homꝝ pa
siones corpales secut z ideo
acty corp disponut ut ipsis
ꝑm i climatoꝝ celestiu corpm
pauci aut sut r soli sapie z
q rone hui i climatois modere

XCIIII

et ideo astrologi
i multis vera predicant z pri-
pue i ambus eventibz q̃ de-
pendent ex multitudĩe. Vnde mo
ptez demones se i mysteria
vnde augℓ in ysa. Recedite ad
hraz dt fatendu e qm a ma-
thematicis vera dicunt. In studio
quodam occultissimo dicit
nescientes humano mentes pa-
riunt. qd tn ad deceptionem
homis fit spiritu i mundoz
z seductoz operatoe quibz queda
vera de temporalibz noscite p mit
tunt. Vnde aliud. Qua ppter
bonoe fanoe fuge mathematicos
fuge quelibz a pre divinandi
z magice ducentes vera cave
ne fiat ne q̃ forsan demonioz
arte deceptiz parte quoda
sonet ut verecat z p hoc pz ens ad iiim

HOc visto predixi vide q̃
divinatio q̃ fit p sompna
non sit illicita cui em in scri
one divina non e illicitu
i sompnis homes instituit
adeo. Dñs em Job xxxiio. Per
mul doquit homa qui vrunt
sopor sup homes z dormiunt
i lectulo. et erudiens eos in
struit disciplina. Ex hoc diuina
one q̃ est p sompna no est illi-
citu. Illi q̃ in scriptam
sompna ppter dicunt divinatoe
sompniu. Et sti dei legun
sompnia interpretari sic Joseph
est interpretatus sompna pin
ne pharaonis z mistri pistoz
vt legit gen xli. z Daniel inter
pretatus est sompnia regis babilon
vt habet Daniel ii. z iiii. Ex hoc divi
natio sompniu no e illicita
si apparet ex diuc aureo moz

Ad illud qd quidam homines ex
perti verobile est negare
q̃ omnes experti sompnia
habere aliqua significationem
futuroꝝ. Ex hoc veru est negare
sompnia habe vim divinandi
ex hoc verum est intendere. Hz
q̃ est qd dr de vij. dñi. Non
dormat mitem q̃ obsumet sompnia
Ad ii. dr q̃ sic dicit est divinatio
q̃ i multis falsa opinio est se-
ducta z illicita. Ideo q̃ sciare
oportz quid sit vel non tria p cogni
tione futuroꝝ de sompnis.
Aut aute sompnia futuroꝝ
eventuu quis quide causa pu
ta mens alicuius sollicita ex
hys q̃ videt z sompnit i diuti
ad aliquid faciendu vel vita
did quis veto sompnia sint sig
aliquoꝝ futuroꝝ eventuu i aptu
reducunt ad aliq̃ causa quez
sompnis z futuis eventuꝝ sm
ho. phim. p cognitos futoꝝ
ex sompnis sint. Et sic ex hoc sciãn
du q̃ sit causa sompniorum et
an possit ee causa futuroꝝ eue
tuu vel ea possit cognosci. Se
cundu est q̃ ex sompniorum qde
quis est causa multitudo quis ex
teriores at sompniorum ea
est duplex una quide a malo i
aptu sic ea oriunt hois fanta
sie i dñico tpe q̃ eue vehe
mencio z affectio fuit i moriata
i vigilando z tal ea sompniorum
no est causa futuroꝝ eventuu
sm hug sompnia ex actibus sc hmi
ad futuoꝝ euentu z si quis sit aptat

Q

erit actuale. Rm̃ vēō causa
mīsteria sompnior̃ ē corpal
nā exteriori dispōnē ꝯ
pias formatā aliq̃ motū i
fantasia gūeries tāl dispoi=
tiam sic hom̃ i quo habū
dant frigidi humores ocū=
rit i sōpnīs qđ sit i aqua d
nue. Et ꝓter hō medici dicūt
esse m tendendu sōpnīē ad
cognoscendū mteriōes dispōnes
Causa aute sōpnior exteriōr
silr est dupl̃ scz corpal ꝛ spūal
lis corpal quidē ē ꝑtūr ymagi=
natio dormiēt ꝛ multā nl
ab ad ymenti vel ex mpssiōe
celestī corpis ex sic dormienti
aliq̃ fantasie appareat ofor=
mes celestiū dispōnū. Spūa=
lis aute causa ē qm̃ qđē
a deo q̃ mīsterio angelorū
aliq̃ hom̃ibus revelat i sōpnīs
ꝑ ēd mū ꝑ̄ō. Hiq̃ sūt mīs
bos ꝑtīnā dm̃ dīsione appa=
rebo ei nl ꝓ sompnīū loquer
ad illud qm̃ vero ex pacto demo=
nū aliq̃e fantasie dormiētibz
apparent exp̄ssis qm̃ aliq̃ fic=
tā revelant hīs qui cū eis
habent pacta illicita. Pur ex
dēt ex ꝑ̄ē stat sompnīs ad
p cognoscenda futa ꝑ̄m ex sōp=
nia predūt ex revelatōe dīna
nl ex causa nāli m mīsteria que
ex mīsteria ꝑ̄tum pt se extē
talis extenditē no erit illicita
diuinatio. Dicit aut hui⁹ diuina=
tio causē ex revelatōi demonū
qm̃ quibz pacta habentē exp̄ssa
ex ad hoc vocantē al tacita
ex hui⁹ diuinatio extendī
ad qđ se non pt extendere
erit diuinatio illicita ꝛ sēsti=
nosa. Et ꝑ hoc pt̄z ēt̄ ad obiā

Ad vij sic ꝓcedī videt
ex diuinatio q̃ sit ꝑ au=
guria ꝛ alias huiꝰ observa=
tiones exteriōr ex deū no sit
illicita. Dicēdū esset illicita
sancti dicī ea non vtentē
Dz de Josep legī ex Augustīus
intendebat legī em ꝗēndā
ex Dispensator Josep dicit
ciphū que furati estis ipse
est mag̃ bibit dns meus ꝛ
mag̃o auguriari solet. Et ipse
ꝑ̄ꝓa dicit fabrue fuit an ido=
rat ex non sit filius mei ꝛ augu=
randi sua gr̃a dī tali diui=
nacōe non est illicitū ꝑ
luce aliq̃ ēra futōē eueniēt
tpīs nāliē cognoscit aliq̃
ꝑ̄ns illud qđ ē dīm̃ Ambro
ꝛ celo cognouit tempꝰ seu
tuitiue ꝛ pīudo ꝛ astronia
custodierūt tempꝰ ad veniēt
sui ꝑ nāliē cognō ē ꝛ fal=
libil ꝛ a deo gr̃a cognōe vīi ānū
ad ꝓcognoscendū futa qđ est
auguriari no videt ee illicitū
Ad ꝑ̄m Gedeon ꝛ mīo stroz pom̃
vtī adhibē ꝑ̄ō ꝑ Gedeon vsus
sunt omne ex hoc ex audiūt
vaticiniū ꝛ mīsteriū rugdā
sompnī vt videtur vn dr̃
ꝛ sīle Heliezer suum abrahe vt
le̅ gen ꝓmīs ex videt ex
tl diuinatio no sit illicita. Dz

XCIIII

q̄ est q̄d dr̄ de vt̄ prom° Vlo
i demat̄ mte q̄ obſtruct au-
gmda ℣ m° dr̄ q̄ moty ul
garety cuiu ul gradꝫ dispo-
sionet hꝫ i ebue gſdate
maſin est q̄ non sint ea
futōꝝ euentuu Vnde q̄
eis aliq̄ fiuta² q̄ſſtant² nc
q̄gnoſti pnt sic ē trauſ xlm
qui² q° q̄ſſt q̄ eis aliq̄ fiuta²
q̄gnoſtan² hoc est i q̄tum
fut effitut aliq̄ze trp q̄ eē
sit trauſlantet vl p q̄gnoſten⁹
futōꝝ euentu Et causa aute
opacōm brutoꝝ aialiu ē
m stmcto qudā q° mouent²
i motu nate² non em habet
dominiu sui actꝫ hic aute
i stmcto pi q̄ duplicē causa
pcedē Vno quidē mo q̄ ca
corpali tm end bruta aialia
non habeat nisi aiaꝫ sensi
tiaꝫ ruꝫ omeꝫ potenciaꝝ sui
actꝫ corpaliū organoꝝ sbiaꝫ
corp aia Dſpoſionꝫ q̄tmcnꝫ
corpū z p̄moꝝdiaꝝ celestiū
Et ideo n⁹ q̄ plurib⁹ aliq̄ corp
opacōe esse futoꝝ sicꝫ i q̄tū
q̄ formaꝝ dſpoſionib⁹ corpoꝝ
celestiū z aere q̄tmcē q̄ ip̄
p̄ducunt aliq̄ fiuta² euentu
In hoc tm duo q̄ſidāda opoꝝ
p̄mū quidē vt opacōes hui⁹
no q̄tendan² nisi ad p̄ q̄ſſtet²
fiuta² que causant² p̄ motū ce-
lestiū corpū vt ē dctm est
2° vt non q̄tendan² nisi ad
ea q̄ equa² pnt ad hui⁹ aia
lia ptmē Et q̄ſſt em p̄ cele
stia corpa q̄gmtoꝝ q̄dam
nalem z in stmctu ad ea q̄
corp vte sut ncria sic sut
i mineroꝝ h sunt p pluuias
z ventꝫ z alia huiꝫ ℣ Alio
mō in stmcto huiꝫ causat̄
q̄ causa spūal. sicꝫ ul q̄ deꝰ
vtꝫ i creatura se p̄m dr̄ estendere
z in corno q̄ pānt helyam
z m tēte q̄ exolut z euerit
dona ꝯ ē q̄ eidem hꝫ q̄ vtꝫ
huiꝫ opacōib⁹ brutoꝝ aialiu
ad mpletā dē aiaꝫ homi
nū ame opōib⁹ Et eadē ro
videt² ee de omib⁹ alijs hꝫ
pter q̄ de hominꝫ q̄ vba hu-
mana q̄ aurpuit² p̄ omine
no subdunt² dſpoſionī stellaꝝ
Dſponit² tm p̄m duiaꝫ pru
dentiaꝫ Et q̄ tm p̄m demom
oppacōꝝ Hic q° dr̄ q̄ omē
huiꝫ duiatio si extenda²
vlt² id ad q̄d p̄t p̄messe p̄m
ordīe nate² ul dine q̄uder
e sestuosa z alluuia ℣ Rdj.
q° dr̄ q̄d ho q̄ Joseph dixt ne
esse aliq̄ sciē sibi in stia an-
guradi p̄m quꝫ voro dixt
no scrie referut soute h° ad
id q̄d volēty deo op mabat²
z sic ex dſpensatōe euue lo-
cutꝫ est ℣ Rd̄ n dr̄ q̄ illa auctat
lo² d̄ q̄mtoe auui r̄ ppetu cor
q̄ ad eaē ptmet ad h p̄ q̄ſſtre
da q̄ſidāe corp vere z moty
no e dubiu p̄ū sic ep̄h° ipe
cōmixta sc̄ēter tractat p̄di
cat pluuia tuto ee futāe ℣ Rdn
dr̄ q̄ gedeon obſcuauit veritaꝫ

Q

& expurtenem sompnw actu
prient ea p omne q̃ adpu
n structione ad diuica pru-
dencia Et sic Heliezer atte=
dit verba puelle ozone p
missa ad deum

AD vm sic predi vide
q diuinatio sortiu no
sit illicita q se illud i maibz
tuis sortes mee dr glo Aug⁹
sorte non e aliq̃ malu si rẽ
humana dubitatoe diuina
diuinans volut ¶ Ad ea q̃ a
sanctis in scpturis obstinata
leguntr non videntr esse illicita
si sancti viri tam i vetri q̃
i nouo testamto inuenutr sor
tibz vsi esse le em Josue vn
q Josue ex precepto dñi ju=
dicio sortiu punuit Ichor
q de anathemate surripuit
sal ex sorte deprehd filiu
suu Jonatha mel gmedisse
cor het p le & dom Jonas etia
a fratre dñi fugiens sorte
deprehensus e & i mare deiecty
vt le Jone p Zacharias etia
sorte ex pt vt in censu ponet
cor le & luce Math ex e sorte
ab aplis i aplatu electy vt
le actuu p q. unde q diuinatio
sortiu non sit illicita ¶ Ad pug
pugilu q monomathia dr
respondet gratio q indicia ignis
& aque q dicit Volgala vide
ad sortes primo qr p hoc aliq̃
exquirut occulta si hoc no
videnr esse illicita qr & dicud
ad philisteos respondre in isse
certame le vt habe p Ex prov⁹
q unde q diuinatio sortiu no
sit illicita Dicit q̃ est qd m dicit
prov q. v dr sortes quibz eta
vot vris distinguntr q̃ dicys
q̃s prece dapuerut michi ad
q̃ diuinaret & maleficia dete
mim q̃ obre volim⁹ oino
illas dapiri Et volt mi paos
nolim⁹ nominari & ne preter
eant anathematis i terdicto
phibem ¶ Ad dr q̃ sit sup
dictum est sortes ppe dicut au
aliq̃ sit vt eue eventu ost
de rato aliq̃ occultu d note
sent & prqude sortes dr
sortiu quid au sit adhibed
hue illud sit res possessa siue
sit honor seu dignitas seu pe
ad actio ¶ Aliq̃ vocat sors
diuisoria q autem mgr atur
q̃ agere oporteat vocat sors
consultoria si vero grat q̃ sit
sutm vocat sors diuinatoia
Actus (Aute hom qui requirit
ad sortes non subdit dispo
nom stellaru nr eria euento
rerum Unde sic̃s ea intencoe
sortibz vta qi hmoi actu humam
q̃ requirut ad sortes sim dis
ponet stellaru sortiant effectu
dama & falsu e opus & p gme
non arcens demond i gestioe
exequio tlis diuinatio erit pc̃i
osa & illicita hac at omnia
remota necesse e q̃ sortilegu
actus expedet eventu ul ex
sonia ul exhi spualis ea diligete
& prqude ex sortilegio qd lorii

UNIVERSITÄTSBIBLIOTHEK
GIESSEN

XCIIII

habē pot ſolu m dubia ſōte
non vide² hēc miſi ſorte bi=
au tam tf. ſc ſi aligu no ba=
lentes aliquid grandi² dubi
relmt ſortibz ādduſtoz vti
ḡi ſortie expōnent qē ḡ
ptem arripiat Dñi vāō ex
ſpiali causa expectē² ſortiu
iudi^m qm quide expectat² ex
demoniz ſti le² Ezechi· xxj°
q̄ rex babilonē ſtetit i biuio
i capite duaz viaz q̄miſtēs
ſagittas i terrotipant ydola
vt ea ꝯſuluit & tlēt ſortes
ſue ſūcte & ſm canones ꝓhi=
bent² qm vec' q̄ petūt a deo
ſm id qđ· qm· xm° ſortes mitta²
i ſinu ſ a dño tpant² & tlē
ſortes ſm ſe no ē malū vt aug⁹
Dt pt tñ mbō ḡdux² petūt
i adē Ō no quide ſ abſq; vlla
nūte ad ſortes vēnta² hō
en vide² adhi temptatoē
ptmē Ōn Amb°. dt ſc luca
Deu ſorte elig² humano iudi°
no ꝓhendi² Z ſi qs eam
i nūte abſq; eluentia ſortib
vta² Ōn ſc actuū aplor dt
Beda ſſ q· nūte alīq̄ ꝓpulſi
deū putat ſortibz ꝗemplo
aplor eſſe ꝓſulendū videat
hor ipoc aplor non ſ miſſ col=
lecto fratrū cetu & ꝑabus
addeu fuſſe egiſſe Ō ſ dūa
oracla ad terrena negocia
gūtum² Ōn aug⁹ dt ad iḡſtoc
Januariū dt hyc q̄ d' pacēmo
ēmigeliū ſcōrū eligūt & ſ op=
tandū ſit ut id poti⁹ faciant
q̄ ad demoīa ꝓſulenda gr̄at
tm̄ iſta mihi diſplicz ꝓſuetudo
ad negocia ſeculaꝛia &
ad vite huiꝰ vāmtate dūa
oracla velle quērere Quato
ſ electiombz eccīaſtic⁹ q̄ſpue
ſancti in ſpiracoe fieri de=
bent aligui ſortibz vtam²
Unde ſtē Beda dt ſ̄ē actū aplor
Mathias ād pentecoſten or=
dinatū ſorte qm² ſtz qz dum
erat plēnitudo ſpūs ſancti
i eccleſia effuſa Decepte at
dyacom poſtea non ſorte ſ
electione diſciploz ſunt or=
dinati Deoꝝ aūte eſt ꝑpali=
bus diſtatibz q̄ ad terrena
diſpoūone ordinant² iḡſ
electoꝛ plerūq; homies ſortibz
vtunt² ſtē & mpalia xcep
duuſtoc ſ vero mutat i m
mat lutu eſt ad debita q̄
uerentia ſortibz dīmd iudi^m
i plēcare Ōn aug⁹ dt i epla
adhonoratu Ōi mt dei m=
ſecos ſit diſceptatio q̄ eoꝝ
ꝑſeuerit ipe maneat i fuga
oīm & qui eoꝝ fugiant ne
morte oīm deſiderat² ecca
ſi hec diſceptatio alit' no po=
tūit tēmari ſēto m videt²
q̄ maneat & qui fugiat ſorte
eligendꝰ ſit Et i 1° de dor
bā dt Si eu habūdarz alau
q̄ oporteꝛ dari eīt q̄ non ha=
berent nē duobz dari potui ſſ
ſi tibi ocūrerent duo quoꝝ vent²
alau ul mdūtena vel ergate
alīq̄ nūte ſuperaꝛ mihi
uſtuus facē q̄ vt ſorte eligēs
eu dandu eſſet q̄ dari vtriq;

non poss(t) & ph⁹ ptz ens̄tio
ad ꝑ & ad 2m ‖ Ido m dē
q̄ iudi⁹ ferri tandē(t)
vel aq̄ frequēt(er) ordinatiue
q̄nde ad alicuius ꝑti occulti
i(n)quisitionem p aliud q̄d ab
homie fit & mh⁹ q̄uenit
ee sortibz i q̄ptum in expect-
tat⁹ aliq̄s miraculosq̄ effectꝰ
a deo exped⁹ q̄nez sortium
rationem vnde huiꝰ iudicium
illicitu reddit⁹ ‖ Sm̄ q̄a ordi-
nat⁹ ad iudicand occulta q̄
diuio iudicio reſuant⁹ ‖ In
ecc̄ia huiꝰ iudi⁹ non est
auctoꝛ dīna sanctio q̄n
nā q. q̄uta i decto stephani
ffe dī ferri candet⁹ vl aque
frigide q̄ animatoꝝ offensioꝝ
exortes sibi sciri aq̄bz sciri no con
sent tamen & q̄d sanctoꝝ
p̄dm documeto sanctum
no est festinatos ad i bende
non est p̄sumend spontanea
cōis oblatione vel vestiu app
tatoꝝ publica delicta ha-
bita p̄ oculi dei timoꝛe necessa
fuit meꝰ ꝛeginim iudicare
occulta deo & i ignota illi fuit
relinqueda q̄ploꝝ fuit nouit
corda filioꝝ hom ‖ Et cath
tholici videⁿ esse de lege duel
lorū misi q̄ plus actend⁹ ad
q̄nem rationē sortiū i q̄ptu
no expectat⁹ ubi miraculosq̄
effectꝰ mst sorte q̄n putati-
ōis fuit valde i pacem vtute
vel arte | q̄

Q Emde q̄ sideratu(m) e
de superstitionibz ob-
seruantiaꝝ & ecc̄a
hoc q̄uis⁹ m⁹ ꝑ
de obseruantijs ad
scientia acq̄renda q̄ vtil⁹
i arte notoria & de obseruatijs
q̄ ordinat⁹ ad aliq̄ corpa i
mutan⁹ ‖ De obseruantijs
q̄ ordinant⁹ ad gratias su-
mendas fortunioꝝ vl in
fortuniorū & tacto de superstitionibz
sacerd⁹ & chor⁹ ad collum

Ad ꝑ sic q̄r⁹ videⁿ q̄
vtilis obseruatijs artis
notorie non sit illicitu vtil⁹
em est aliq̄ illicitu vtile no
p̄m cuius opis sit homicidiu
vl furtu ‖ Illo modo ex eo
q̄ ordinat⁹ ad malū sine
sit in aliq̄s dat elemosina
pter i anem gloriaꝝ & ea q̄
obseruant⁹ in arte notoria p̄m
cuius opis no sit illicita
sit em q̄dam ieunia & ora-
tiones ad deū ordinan⁹ ecc̄a ad
bonū finē sc̄z ad suaz acq̄renda
q̄ vtilitatē huiꝰ obseruationibz no
est illicitu ‖ Sm̄ damel ꝑ le⁹
q̄d puris obtinentibz dedit⁹ duc⁹
suaz & descriptiaz i oīm libꝝ
& papiri ‖ Sed obseruatie artis
notorie sit p̄m aliq̄ ieunia
& abstinentias ꝯsulam q̄ videⁿ
q̄ diuina sortia⁹ ars illa esset
tu non q̄ illicitu & ea vti
‖ Sm̄ Ideo videⁿ esse i ordinatu
a demonibz in quoꝝ de futuris
q̄a ea no q̄ssunt & h⁹ & ꝑm
dei vt dem & & vitates suaz

XCV

democ̄ stuit qa stie sunt
de hys q sunt ep nrā te et
ff q subiacent huano qḡtu
z mlto migis demoniū q̄ st
ppstitiones vt aug⁹ dr q⁹
non bibē esse ptm vti arte
notoria etiam si p democ̄
sortiat⁹ effectū Hz q̄ est qđ
b⁹ dr⁹ ꝓm⁹ rtom i bemat⁹
i te q̄ grat amaxtue vitate
q quide i quistio i mtit⁹ aupi
lio demoniū ff obstinatas
artes notoie i quirit⁹ oḡnio
veri t⁹. Et queda pars
tacom cū demonib⁹ i ita q⁹
vti arte notoia no e licitu
ffm⁹ dr⁹ q̄ arte notoia e z dli
cta z tessitaq illicita qđ
est qđ vti⁹ quibusdam ad
stiaz adfrendam q non hnt
ḡm se vtute tausandi stiaz
sic m spectoc frendam stiaq
z platone quoꝛda ignā
toꝛ vboꝛū z alys hui⁹ z
no hui⁹ ars non vti⁹ hys vt
causs ff vt sigms no autem
vt sigme diuinito i stitut⁹
sc sunt sacīmentalia signa
vnde vnqui⁹ q̄ sit supua
ria sit z p gnē p tmenia
ad pacta qda signistacom
cū demonib⁹ placita atz fede
rata q⁹ ars notoia penit⁹ e
xpudrenda z fugieda ꝓ ame
sic z alie artes mustatoie ul
noxie supstitiose vt aug⁹ dr
z y⁹ de doc xp̄a Est ers hui⁹
ars i essitaq ad stiaz acq̄reda
cū em p hui⁹ arte no i tenda⁹
acq̄stuo sciencie p mod hom
nalem sit⁹ ad i bemedo ul
addistendo ostaculs est q̄ iste
effectu⁹ ocl expecte⁹ adeo vl
ademonib⁹ Certu e aute
aliqs adeo sapiaz z stiaz p
i fusione habuisse scie d' salo
moc̄te⁹ nō⁹ xp nō⁹ z nō⁹ pali
l⁹ Ons cua discipl⁹ suis dix⁹
luc xp̄i⁹ Ego dabo vobis
os sapiaz z stiaz cui no po
terit⁹ resiste⁹ z qđ uc omes ad
uersarij mei ff hor domi no
dat⁹ qubzmqz a' cū obstinatoe
ff ffm abstuleū spūs scti ff. d
l⁹ ad Cor xp̄i Alio quida da⁹
p spm ffmo sapie alio ffmo
sciene ffm eudem spm z pḡa
subdi⁹ her omia opat⁹ vno
atz idem spūs diuidet sing⁹
prout vult ad democ̄ autem
non ptinz illuiare i telletm
vt hactu e m ꝑa huiq opis
pte Acq̄stuo aute scie z sa
pientie fit p illuinatoem i
telletu z ideo nllq vmḡ p
democ̄ stiaz acq̄stuit Vnde
Aug⁹ dr⁹ i ꝓ de ciu dei porphi
riu fatoꝛ q̄ termgistie telet⁹
i opatoibz demoniū arte in
tellectuali mihil puritatis
acquir⁹ qđ eam fact ydonea
ad videndū deū suū et p
spuenda ea q̄ vera sut q̄a
sunt omia stiaq theoreumata
possent in democ̄ vbiq ho
minib⁹ collocatis eqpmere
aliq̄ stiaq occulta instrumenta
ꝑ hor q̄rit⁹ p arte notoria
Ad q⁹ dr⁹ q̄ acq̄rē sciencia
homi e ff acq̄rere eā modo

Q

debite non ē bonū et hui⁹ finem in tend⁹ arg notoria
¶ Ad 1m dr̄ q̄ pūt ult̄i no abstinē
tiam ꝑ̄m vana obseruantia
artē notoīe ꝑ ꝑ̄m autoritate
legis dīne nolentes i quinari⁹
tribus gentiliū ꝙ ideo meito
obedientie q̄sculi sunt a dō
suaz ꝑ̄m id pē sup̄ senec i
tellexi q̄a mandata tua ꝙsiu
¶ Ad 2m dr̄ q̄ q̄quinē q̄gmatoz
futoz a demonibz nō solū
ē ꝑtm ꝓpter h⁹ q̄ ipū futa⁹
non q̄ssant ꝑ ꝓpter sorte⁹
tū eis i utam q̄ ecc i ꝓpōito
non habz locum

Ho. ctm sic ꝓcē vidē q̄
obseruatores ordinate ad
corpm i mutatoz puta ad sa
nitatē uł ad aḡ huiꝰ no sit
illicite licite em ē vti nālibz
vtilibz corpm ad ꝓpos effect⁹
i ducendos ⁊ces aut nāles
hmt ḡsdam vtutes occultas ꝙp
ro ab homīe assq̄ri no pt
ꝑ sē q̄ adamat ⁊hut ferru
⁊ multa alia q̄ aut⁹ emāt
ꝓpl⁹ dr̄ aūi dr̄i q⁹ vidē q̄ vti
hiꝰ rombz ad corpa i muta
di non sit illicitū ¶ ꝓ sic ⁊
corpa nālia subdīt corpib⁹
celestibz ita ecc corpa artifi⁹
alia ꝑ corpa nālia sortiūt
ḡsdam vtutes occultas ꝙp
q̄ceptes ex ipōne celestiū
corpm q⁹ ꝑ corpa artificia
lia pū ꝑ̄mēt sortiūt aḡ
vtute occulta a corpibus
celestibz ad aliq̄ effectus cau
sandos q⁹ vti eis ⁊ alijs hiꝰ
non ē illicitū ¶ Ad dem⁹ ecc
pnt multiplīe corpa tñ mūde
vt dr̄ aut⁹ m⁹ de tim⁹ ꝑ corp
vtue adeo est q⁹ licz vti corp
vtute ad aliq̄ huiꝰ i mūtio
nes faciendas ¶ Dz q ē qđ au⁹
dr̄ m m⁹ de doc ꝓpria q⁹ ad
ꝓfectionē ꝑtinēt voluia
magnatoz aiaz ⁊ lugatue
⁊ medicina q medicoz quoz
medicia q demonat siue i
pantatoribz siue i quibusdā
vocib⁹ q̄s caracteres vocant sī
m q̄busdam rebus suspendēdo
atz i sumendis ¶ n⁹ q⁹ i
hijs q̄ fiūt ad aliq̄ effectus
corpales i ducendos ꝯpidū
est vtz nāliter videan⁹ posse
tales effectus causaē sūt emm
non erit illicitū licz em
causas nāles adhibē ad ꝓpos
effectus dum aliter no videat⁹
posse tales effectus causare
q̄scqs ē q⁹ no adhibeantur
ad hos effectus causandos tales
cause ꝑ ꝑ̄m q̄ sūt, ⁊ sūt ꝑti
nēt ad pacta significan
cia demonibz i ita ¶ Vn aut⁹
dr̄ ꝓpl⁹ ⁊ ri. dr̄i allicuntur
demones p cātū q̄ nō vult
ꝑ deus q dr̄t delectabilibz
ipsua dulcedine dulci non
vt alalia alie ꝑ vt spē signe
q augq̄ delectacoz q̄gruit
p varia ⁊ frā lapid herbaz
lugoz aialiū cerimoniaz
rituū ¶ Ad 4m q⁹ dr̄ q⁹ ſ
simplī⁹ adhibeam⁹ tales nāles
ad aliq̄s effectus ꝓducendos
ad q̄s putam⁹ nālem hic

Stutem hr̃ nom̃ ē ſſeſtuoſu
vel ſtutu. Ex eo ad ſugat̃
ul caractē alīq̃ ul aliq̃ noīa
vl alie ḡuḡ vane obſ̃uacoēs
q̃ manifeſtu ē nāliṫ effica-
ciam nō habē erut ſeſtuoſu
z ſtrutu. Ad ẋm dr̃ q̃ v̄
tutes nāles corp̃m nāliu
oſtepiṫ corp̃ formaṫ ſtales
q̃s ſortiunṫ i ep̃ſſione cele
ſtiu corp̃m. Et ideo ep̃eo
rubu i ꝑſſione ſortiunṫ aſſ
vtutes artiales vl corp̃m
artificialiu ſm̃ie predut
ep̃ ḡtepione artifiſ z cu
metu aliud ſm̃t. ſm̃ ep̃poito
ordo z ſitia vt dṫ i 2. phyſion
Non poſſut hr̃e nāles vtute
ad agendū z mde ē q̃ ep̃
i ꝑſſione celeſtiu corp̃m nā
vtutem ſortiunṫ i aptū ſut
artificialia ꝑ ſm̃ ſm̃ nāz
nāles ſlm ē. ḡo q̃ porphi
rio videbaṫ vt augṫ dṫ
de deī. deī herba lapidi
bz z aiantibz a ſome rerū
quibꝫdā ac bonibz a ſigis
uombz atz ſigmentis ſabuſda
z obſeruatis i cela ꝙſtione
motibz ſideru fabricari
i terra ab hombz ptatēs
vdoneas ſiderū varie effectū
bus ꝓpꝓquedas hꝫi effectū
magicaz artiū q̃ vtute
celeſtiu corp̃m ꝓ bemrent
Dr̃ſus augṫ ubiq̃ ſubdṫ to-
hō ad demones ptīm iudiciaria
tocē aiaz ſibi ſubdituru
vñ etiam ymaginē q̃s aſſ-
nomicis vocat q̃ operatione
demonū habent effectum
ex ſtis i ſtbi
q̃dam caractē q̃ nāliṫ ad
n̄ operant. Non em eſt ſtis
actionis nāliṫ principiū ſi
hō diſtat aſtronomie. Vnde ſi
nes a magnanimi q̃ i magā
nimis ſunt ep̃ſſe i vota
uoce z ꝑſtigia q̃dam vnde
ꝓtment ad ep̃ſſa pauta cu
demonibz i ita ꝑ i alīs ꝓ
mbz ſut q̃dam tacita pacta
ꝑ ſtipulata ꝙ ſeu caracteru
ſtis. Ad m dr̃. q̃ ad dom̃
dine maieſtaṫ ꝓtmet cu
demone ſub ſit vt eis bñ
ſuet ad q̃dam voluit ꝑ hom̃
no ē ptas ſtip demone ꝓmiſſa
vt eis bene vti poſſit ad q̃ru
voluit ꝑ e eis demone bellu
i dictu. Vnde nullo mō luz
homī demonū auxilio vti
ꝑ pacta tacita vl ep̃ſſa.

Ad iij ſet pre. vide. q̃
obſeruatones q̃ ſorte ad
q̃ noſcenda aliq̃ ſortiud aut ſcia
tunc non ſic illicita ſut alia
cū ſortes hūt ſt ſm̃ tēs and
ſm̃ tēs z hodie q̃a ſtis ſtadit
q̃ va medie obſeruā. q̃ ad huiuſ q̃
ſignificationes tū vī eſſe illicita
q̃ reōbile ē nec hac i. q̃
q̃ ꝓmiter omes experiunṫ
ꝑ q̃ omes experiunṫ. q̃
aliq̃ tpa vel loca vl verba
audita vl occurſus homī ſeu
aialiu ad diſtandi a m ordi-
nati actꝰ aliq̃ ꝓſagiu hu-
ius vel mali futuri. ḡo ob
ſeruare iſta nō videtur ee

Q

ulnerat. ¶ Ad hoc dicit q̄ homo
cuentes ep dīna prudencia
disponi p̄ ordine queda
ad ep ptinē videt ep prede-
stinat subsequi. Unde
ea q̄ antiqs preb⁹ quaer-
rebant. scilicet quare
sancti corp q̄ in nob ep
lent. vtz p̄ Apl̄m. ¶ Ad 2m
dicendū. Obstruere aute ordine
ep dīna prudencia predete
nō est ulnerare. sed obstruere
huius p̄fagia non videre ec
ulnerare. Sed q̄t q̄d aug⁹ dr
in 2o de doctrina xp̄iana ep ad
patria cui demonib⁹ vita p̄
tment milia annu obstru
cond̄ p̄ū si medio ad ep mis-
sus erit simul cū ambulatibus
ames lapis ad canē ad puer
medius mouebit hinc cal-
care cui an domū suā abs
tinuit. videbit ad lectū. Si
q̄s dū se calcaat sternuta
uit. redire domū si prudens
offenderet. an bestie a sensi
subq̄ robur plus timer̄ sepe
lionem mala fulm̄ ep pue
dapnū dolere. ¶ Ad 3m dr ep
homines ocē huius obstruc
tiones attendut no vt q̄ndam
causas p̄ vt quidam sicut futoz
euentum bonoz vt malorū
Non obstruasti. at sic sicut
a deo tradita cui non sit in
ducta ep autor de dīna p̄
mīs ep vanit⁹ humana coo
pam te demonū malicia q

mutet. aliqs homo huius
vanitatib⁹ implicat. et io
manifestū est ocē huius obstru
ctiones ee pestiferas et illu
tas. et vide esse q̄ reliquie
ydolatrie p̄m ep obstruabant
augmenta. et quide dicēs sanct⁹
vel in sancti ep opa mo pz
ad dīnatoez q̄ sit p̄ astra
p̄m q̄ diuinitant. dicit vide
tur ep huius obstructiones sint
sine ratione et acte. unde sut
migis vane et superstitiose.
¶ Ad 4m q̄ dr̄m ep sternutatu
ne precedunt in nob ep quib⁹
alia sicut p̄cedut futoz. non
bop q̄ hoīe a medius obstru
unde et si q̄s p̄fagiu futoz
euentuū q̄sderet ex sua
ia non erit ulnerat⁹ sic si
quis timeat flagella videns
ram dñi sup et sic ecclesie esse
posse si q̄s timet nocumentu
alicui pud ep octo sustineri
de quo dictū e in 1o lib⁹ sic
at non e in huius obstruc
ombz. ¶ Ad 5m dr̄ ep hoc
ep a principio in ipis obstru
ctionib⁹ alia ep veri homines
ceperit sint a cau p̄ p̄mod
ut homines incepit huius
obstructiones sui actu impli
care multa p̄m huius obstru
ctiones euenit p decepcoz
demonū vt in hys obstructionib⁹
homines implicati tuti sint
et se mag⁹ in secret multiplicib⁹
laqueis putent errorū vt sui

dr̃m 2o de dr̃ina ꝙa ‖ dz̃ ds̃ op i ſpe ꝑplis iudoꝝ eq̃uo xp̃s erat nastituꝛeg non ſm̃ iuta ꝑ eſſſuta ſu erut ꝓhibita vt Aug⁹ dr̃ gt ſeruſtu ⁊ ideo licitu e illa ſuita aſſume ad meam i ſtr̃ cem ſic ſeḡme dr̃a dr̃is ſſon aute ora q aſſut̃ ꝑ dr̃ nam ꝓudenꝯ ſit ordma⁹ vt ſmt ſuoꝝ ſeḡ Vn ratio non ſequit⁹

Hoc q.m ſit ꝓc⁹ vide⁹ op ſuſpende⁹ dina vba ad collu non ſit illicitu no n. dina vba moꝛſ ſiu eſſe tale cum ſḡbiant⁹ optiu eſſe runt⁹ ꝑ hec alia ſit verba duc⁹ ad aliq̃ effectat ꝑtu ad ſanandu i ꝓmos ſic ꝑ noſtr̃ Auc mada vel ꝑcipiuꝰ nome dn̄i i voꝛet⁹ ſm̃ d Aug⁹ dr̃ Ego Jn nomine meo demonia eiuent lingvis loqt̃ nobis ſꝑentes tollant⁹ ſꝑ q⁹ vide⁹ op licitu ſit alia ſacra ſcꝑ ta collo ſuſpende⁹ i remedi i ſm̃ vl equidꝫ nocumti ꝑ verba ſuꝑ non ming opant⁹ i corꝑibz hom̃ op i corꝑibz ſꝑentu ⁊ alioꝝ animaliu ꝑ m cantatores ꝓdu eſſicaciꝰ hmt ad ꝛpurmetu ſꝑentes vel ad ſanandu q̃dam alia animalia Vn dr̃ i ꝑ Dic⁹ aspidis surde ⁊ obturatoꝛis aures ſuas q no exaudiet vocē i cantantis ⁊ venefici i cantantis ſapi enꝫ q⁹ licz ſuſpende⁹ ſacra ademodu homi ‖ ꝑa ꝙd dei non e mꝛs ſtatuꝫ op̃ ſanctoꝝ eligunt autem homi verbo vl ſcꝑto ꝙa ſat̃ ſcꝑture ad ſuam cautelam aſſume⁹ Vnde Aug⁹ dr̃ op non mig e ꝙdm dei op̃ ora? ꝙpi Vt aliq̃ ſanctoꝝ licz hoi collo ſuſpende⁹ vl ſḡi cuiꝰ portue ad ſua ꝓtectoꝛ q⁹ pari ꝛone licz hom̃ ꝙdo vel ſcꝑto ꝙa ſat̃ ſcꝑture ad ſuam cautelam aſſume⁹

Ad 3 q e ob Aug⁹ dr̃ ſup ayn quda aliqua ꝑtem euangeliꝫ ſcꝑtam cū collu portant ꝑ i me totidie euā gelia m euā legi ⁊ audi⁹ abombz cui ep⁹ i auribz po⁹ta euā a in̄ ꝑſunt quo cum ꝑſunt cū collum ſuſpenſa ſaluare de mde ꝙdi e dig euangeliꝫ i ſcꝑture ſacre a m intellectu ſſud Dic⁹ i ſcꝑ bn cū collum ſuſpendue ſc i mſꝑtu ep⁹ mlig i corde po⁹ta ꝑſunt op̃ cū collu ſuſpenſa

Ad 4m Q.m op i omnibz i cantatoribz vel ſcꝑture ſuſpenſ duo cauenda ꝛident⁹ ꝓmo quide quid ſit q effect⁹ vel ſibi⁹ aꝛi ſ e aliquid adi vota voce demonū ꝓmes mate e ſcꝑturis ⁊ illicitu Dic⁹ ecc vide⁹ ec cauend ſ atiqua ignota noia ne ſub eis aliq̃ illicitu lateat Vn dr̃ ſ. dr ſup Matheu op phariſeoꝝ magnificant⁹ ſimbrias ſuas ep⁹ nue mlti ebraycꝫ aliq̃

Q

noiā anteloz ofin gerent
t sterbunt. t alligant q no
n telligentibz metuendū vi
dent. Est ecc cauendū ne aliq
salt t gtmeat qz sic eq effato
non possit expectari a deo
q non e testis statat. De m
cauendo e 2o ne cu verb
patent gtmeant. alīq vana
pū aliq caractē m septi
plici spū ecc. a si spes heat
i modo sbendi. a ligandi
a i qbz hui di vanitati
q ad dinam vtenaā non
ptmeat qz hoc uidiaret.
sestuoqz aliaz aute e licitu
Vnde i decīs dr expa. q ps
t. Non licat ypiamic t c.
Nec m colleabiz erbaz q
medicinales put aliqs obs
uacoes a i cantacoes licat
attende misi tm cu sobulo
dño a domita oone vt tm
cātoz oim t dus honoretur
Ad 1m dr qz ecc pferre
dina vba a i vocare dnm
nome si expectq heat ad p
lam dei vtentiaz a q expec
ta effitue licitu erit. Si vo
heat expectq ad aliquid ali
ud vane obstuatu illicitu est
Ad 2m dr qz ecc i necessitatz
spentu vl apcubz aia hu
si expectq heat sm ad vba
sac t ad vtute dina no est
illicitu p plegz tlee p cantā
coes hmi illicitas obstuacias
t p demoes pcui effam t
papue i spentibz qz serpens
fuit pmus demoes mstmetu
adhomez deapiendū. Vn dr glo
ibidem. Nonq qz non laudat
a spto vnde aug dat i spta
plitudo vtz de iquo audire
q rogantem viduam vir
audiuit vdz zm dm qz eade
ecc vano e deportatoe veligoz
qz si portent qz viduia dei
t sanctoz quoz fuit vtique
non erit illicitu. Sz at era
hoc attendetur aliquid aliud
eamd pū qz vas essz tamptare
ad aliqd aliud huiz qz non
ptmet ad vtentiaz dei et
sanctoz cet suppliciqz t
illicitu. Ad 3m dm qz est
loz qd expecto het mistr
ad finē statat qz adhoc ut
Unde cōsiderandū e
de vtute religionis
oppoit p religiome
defectu q manifesta
hnt grieg ad religione vn
sub irreligiositate gtmem
huiz autē sunt ea q ptmet
ad gtemptu pd ad irreuen
dei et verum sacrz. Primo q
siderandū e de vitio q ptmet
directe ad irreuēn dei 2o
de hoc q ptmet ad irreuen
verum sacrz. Circa p̄m cōsidan
occurit cna de temptatoe qua
dus tempta t de p̄ jurio i
q nome dei irreuent assut
Circa p̄m quer 3or. Primo q
gsistit dei temptatio. 2o vtz
sit petm. 3o Cui vtuti opponat
4o de oppatoe ei ad alia pec
cata.

XCVII

Sicut primum scripsi quia videor quod temptatio dei non consistat in aliquibus factis in quibus solius dñi placet expectare effectum. Nihil enim temptat deus abhominata quam homo temptat. Et adeo et abhomine et a deo est si non optimum aliquis homo temptat et expectat aliquis efficitur ipsius placet quod erga nec per hoc debeat temptat et expectat solos efficit placet ipsius. Hoc bene illi qui per devotionem dñe nobis miracula operant expectant aliquem effectum dñe placet si quo in factis huius consistet dñna temptatio quamvis miracula fecerint deum temptaret. Sed ad presentem horis primo videtur per hanc subsidium in solo deo spem ponat omnibus simplicibus lucet pro nutrimento debeat ecclesiis et via ecclesiis debeat ecclesiastica evangelizat regnum dei precepta evangelica desiderare hoc et subsidium sectare admiranda non equidem fidei quod totum hereat putet quomodo ita tenuem mihi posse suppetere. Et vitam legata dupliciter hedera nam canale corpori meo multis exhibui per habeo dominum jhesum christum qui solus est hoc est vestauat vinum. Ex temptatione dei non consistit et eo quod ad presentem per tinentes temptatione non consistit et huius facti in aliis expectatis sermonibus dei auxilium. Sed quod

et ad augustinum dicit expositio quod fausta quod optat quod palam docendo et augendo et tuis et minorum rabiem valeat mihi aliquid non simulando dei demonstrabat platem. Idem tamen fingendo et latendo hoc instruebat et simul neque deum temptare audeat qui habet quod fanat ut quod caveret ex hoc evadat exequo videtur mihi temptatio dei consistere quae presumit hoc facere quod put ad puta evadendo exhibuerint sermonibus ad auxilium dimittendo. Quod quod temptare est experimentum sumere de eo qui temptatur. Omnimodo aut experimentum de aliquo et vobis et factis vobis quidem ut experiamur an fiat quod quemquam ad possit ad velimplere. Effectus autem per ea quae fauga explorandum alterius prudentia vel voluntate vel platis ut pro aut honor quamquam ut vobis quidem non apte sicut ad quae temptationes se prestet sicut sampson iudicat mihi proposuit philistheus plenum ad eos temptandos. Alio vero modo insidiose et occulte sicut pharisei temptaverunt hoc modo ut legitur apostolo. Furtum quoque quidquid expresse pium ad deum dicto ut facto et tendat experimentum sumere de aliquo quamvis deo et temptationes est et si hoc non mittendat ut experimentum sumat idem augit vel dicat quod ad nihil aliud videtur ordinatione ni ad experimentum sumendum. Hinc quod homo temptat deum quamvis vobis quamvis facti vobis quidem deo colloquium orando

Q

Unde i sua petitoe aliqs exposse
deum temptat qn ea q tenetur
aliquid a deo postulat vt qd
placet dei sua placitum vel vo
luntate Effectu autem exposse a
deu temptat qn p ea q fiat
i tendit experimentu sumere d'ne
placiti seu pietis alz sapie dr
qui i temptate deu temptat q'
z si non i tendat experimentu
de deo sumere aliquid hm ul
petit ul fiat qz ad nichil a d
est utile n' ad plandu di pla
tem vel bonitz seu opinione
sic ei ab equu cre fiat vt
euadat hostes hoc no est qd
primetu de eq sumere p si eq
cre fiat absq aliq utilitate
ho nl aliud vide ee qm qd pri
metu sumere de equu beluite
Eadem e i orbz aliis rebus qn
qo ppter aq necessitz seruo bnitz
committit se alicui dmo auxilio
i suis petitoribz vl fiatis ho
no est deu temptare pr cui
n. paliporminon ypo Cum
ignoraq quid agere debeam
ho pom habeq recursu vt oculos
meos dirigam ad te Cui
vero hoc agit absq nra te z
utilitate hoc e in temptare in
temptare deu Unde sup i. de
ut. y vi. Non temptabis dnm
deu tuu Dr glo. deu temptat
q' habens quid faciat sed roc
se committit prudo experiente
vtq possit liberari a deo
Ad q. qo dr qd ho cert qm fiat
tis temptare vtq possit ul fiat
ul velit huiusdi factis auxilium
vel impedimetu prestare
Ad n. dr qd sancti suis
pribz miracula facientes qualiq
cunte vel utilite monentur
ad petendu dine placiti effectu
Ad qm dr qd penitentes
regm dei ep magis utilite q ne
cessite subsidia tpalia pter
mittut vt no dei ep pediu
fiant Et ideo si soli deo im
cant non ep temptant
deu p si absq utilite vel ne
cessitate subsidia deserere
temptarent deu Un q augs dr
pe ho gt fausta qd paulq
no fugiet hi non credendo i
deu p ne deu temptaret si
fugere noluisset q cui sic fuge
potuisset Ptd vero assumpta exple
erat and se exigia se dina
mnuolentia ul vt i sermone
non patetur qd quibz capali
mediata i diget vl statim
sedi dine sanatos effectu
Ad n. sic pce vide qd
temptare deu no sit petere
deu n non precipit aliqd petu
pcipit at vt homines eu pbet
qd e eu temptare Dr n. apala
thie in. Inserte omn dei ad
i homen meu q sit tibi i do
mo mea q pbate me pr ho
dr dne si no aperuero vobis
catharactas celi qo vide qd temp
tare deu no sit petere Cu su
aliqs tempta ad ho qd exprimere
sermia d sua vel potia ei
uta est d bonitate z voluntate
ipius p hatu e qd aliqs experi
metu sumat dine bonitis.

seu exp voluntas. Dñe n. i pe-
trustate et videte qm suauis
e dns Et ad rō. qm bonū phcet
q sit voluntas dei bona et bñ
placens et pfecta. Q. teptare deū
no est petm. Cp nulli vitupe
at. i septa. ep eo q a peto
essat. ꝑ mīgrit. st petm. omit
tat vitupa. at adhac q a dño
ducenti pete tū sptm a dño
deo tuo. ꝓpendit no petam
et no teptabo dñm. et dctm e
ei nūq̄ pcu. e vob molestū
ee hoibz qui molesti estis et
deo meo. vt dr. Vsa. vn. De
abbam. at le. gen. xxv. q
dixit ad dñm. bn sic possu
q possessure. sū cum sit terra
ꝓmissam a deo. Dic. ecc
gredcom sit a dño. pcyt d
vtoria ꝓmissa. vt le. iudicu
vi. q tn ephi. no ꝓphendu.
q. teptare deū no e petm.
Ez q. o. qd phibe. i lege
dei. Dñe d vt. vi. non tep
tab dñm deu tuu. Vñ
dr. qm sū dctm e. temptare
e exprimetu. sume vtlq at
exprimetu sunt d eo de q.
est certo. et idē ois tepta.
qualiq̄ iustissima ul dū de
precdt. vl eq qui teptat sū
tu. qs exprimetu d re aliq̄
sunt. ut eiq̄ qlitate ogitant
sue. aliq. sicud cū quis ex-
primetu de aliq. sunt. vt alios
ostendat. q qle modu dūs
d. nos teptare. Ignorare at
ul dubitare d hyc q ꝓmet
ad dei pfectoez. e petm. vnde
manifestu est. q teptare deū ad
hoc q ne temptans ogitat
dei vtute. e petm. Qui qs aut
ad hoc exprimetu sua. cogo
q ad dinam pfectoez. ptmet
no vt ne. q. ogitat. ꝑ vt alios
demostret. hoc non e teptare
deū. cū subsit iusta causa
seu pia voluntas. et alia q ad
hoc ꝛē. dnt. Vñ n. appli
petuerit a dño. vt i. noie
ihū xpi. fient sic. vt dr. actuu
iiii. Ab hoc sit. q. vtq xpi. i side
libz manifeste. Ad. q. dr.
q. soluto decimaz ꝓcepta
erant. i lege vt. q. habitu est
vn. hebant maiz. exobligare
precepti. et voluit. q. ibi dr. vt
sit cibz. in domo dei. vn. sol-
uendo decimas non teptabant
deū. q. aute ibi subdit. Et ꝓba
te me no est intelligendū
causalit. q. ad hoc soluē decimas
decimas. ut ꝓbarent si deus
non aperet eis catarractas
celi. ꝑ. q. ostendit. q. si decimas
soluent exprimeto. ꝓbatū
q eis deus ofterret. Ad q.
dr. q. dus e. ogrio dine
bonitis vel voluntis vna q̄mdā
speculatia. et q. in adhac no
luz dubitare. nec ꝓbare. q. dei
voluntas sit bō. vel vtp deus
sit suauis. Alia at e. ogruo
bonitis seu voluntis affectia
seu exprimetal. qua quis ex
petit in se. ꝓpo. q. stū dine
dulcedinis. et ꝓplacere dei dine vo
luntis. sicud de scōthco dr. duo. q.
e. de dine. inibi. q. inducit

Q

dina ep ypassione ad npa
Q hoc mo monuem ut pbem
dei volut (Q gustem ep sua
uit ¶ Ad m. dr op dut vole
bat sigmd dac rgi achaz
non p xpo sm ꝑ p toaz ppha
i structoe (i ideo rphendit
qi impeditor gmis salut op
sig petr nolebat nr petedo
temptasse dm tm qa ep ma
dato dei petuisse tm op hō p
tmebat ad violz gnem Abra
ham vo sig pcpt ep i sacrifi
dmo (i io non petam qedem
vo sig ep debite fidei petisse
vide ¶ Et io a peto no qrusa
sic glo ibid dr sic ꝙ gaudebat
pcraut duc lucc s. ad hm
stim Vnde hō sua vn ꝓpter
i cōulz permto fiat ¶ Hinc
tm op du ac sig pet a deo
vno mo ad explorada dina
ptate á vitate duti quo ꝙ
hō de p se ptmet ad dei tep
tacoz Alio mō ad hō op m
stat quid sit cē aliq factu
placitu deo (i hoc nllo mo
pt ad dei temptacoz

¶ m sic qedi vide
op temptato dei non
oppona vtuti rligio tepta
io em dei hz vonem pti
ep hoc op homo d deo dubi
tat sic dtm est ꝑ dubitac
de deo pt ad petm i fidelit
op opponi fidei sc tentatio
dei mgr oppo fidei op rligi
om ¶ Ps tui ꝙ vom dr an
drocem ꝓpara aug tua ꝙ
noli ec sic ho q teptat du
vbi dr glo. mlimal sic st
temptare deu erat op do
cuit si non sac op ussit ꝑ
hō ptmz ad p̄supaz q oppo
spei gō vide op tempta di
sit petm opp spei ¶ ps sup
id pō Et teptauerit dum
i cordibz suis Dr glo op tep
tare e dolose postulac vt
i vbis sit simplicitat au sit
i corde malicia ꝑ dolo oppo
vtuti vitat ꝙ tentatio di
non oppom rligiem ꝑ vi

¶ Sed ꝙ est qd sic exp dicta
glo habe temptac deu est
i ordinate postulac ꝑ debito
mo postulac e acto rligios
vt e hanu e ꝙ tentac dic
e petm rligioi oppoi ¶ Sc
dm op sic ep e dutis pt sm
rligios e deo eueniaz cohi
bere Vnde ora illa q dicit
no ptmet ad rduen dei rli
giom opponi maia e at
op tentac alique ad rreuere
ep ptmz nllo em posuit tep
tare eu de ep excellen acto
e Vnde mar est op tentac
deu e petm rligiom oppo

¶ Ad j. ꝙ dm op sic e dtm
est ad rligioz pt ꝓtestai
fidem p aliq sig ad dinam
rduen ꝓ ptmea Et idō ad
rligiosi pt pt op ad rtitudi
fidei homo aliq sanat q ad
dinam rreuen no ptment
ꝙ e tentac deu et io est rr
eligiosi sc ¶ Ad ij dr

qp ille q̄ an oroz ſuū animam
no ꝑcarat dimittendo ſi
quid adu̇ſum alīq̄ habz vl
aliaꝫ ſe addeuocoz no diſpo
nendo non ſatt qp m ſe eſt
vt cpaudra² a deo ⁊ ideo
hī ⁊ terptatie temptat deū
⁊ q̄nus hūg di ⁊ terptatia
temptato videa² cp ꝓſumpc
ſcu ⁊ diſtōne ꝓcede'm h⁹
ipm ad rrēuerenc̄ dei ꝑtī
vt homo ꝓſumptuoſe ⁊ ꝑī de
bita dilugend ſe hacat ⁊ hyc
q addeu ꝓmet ⁊ em ꝑ
petū v⁹ huiuam ſubpoleti
mam dei et hᵉ ad thvo. hᵒ
⁊ oluute tuā te ipm ꝓhibe
cphibē deo vñ hūg ⁊ tep
tatio rrēligioſi vl ſſe ⁊ ſid
m dd̄ qp m qpace ad deū
q̄ nouit cordis abſtondere
no dz aliq̄ doloſe poſtu
bere ꝑ p reſpectu ad hōes
vnde dolus p anne ſe hz
ad temptacoz dei ⁊ ꝓpter
hᵒ no opt qp temptaco dī
dirrte oppona² veri⁹ dei
⁊ Oiiij ſit ꝓte² vide²
qp temptatio dei ſit q̄ra
petmd q̄ ſeſtuo a⁰z n· pca
p a⁰z peta ⁊ ſert ꝑ q̄nuie
eſt punctū ⁊ audere petm
temptare dei q̄ petm ydo
late qp tid ē papud inter
ſupſtuoꝛ qz p peto ydolatrie
mīſteri ſunt ſpecie tūa mlia
homd vt le² ẽpo. xxxvi⁰.
⁊ peto tepta ſ vlr occ ⁊ dpto
pereunt terciam ꝓmiſſione
no mīntes ſm d pō te ⁊pta
uerī me ꝓtes vre ⁊ t· pq
ſubdi² quib⁹ ꝓcaui m ſeruia
ſi ⁊ tibut ⁊ regem mea qᵒ
tēptaē deu ē q̄nus petm q̄
ſeſtuo ⁊ pō tato aliq̄ petm
vide² ee q̄nus q̄nto mīgr
vtuti oppo² ꝑ rrēligioſitaē ſſe
ē tempta⁰ dei mīſt oppom²
vtuti rēligiōis q̄ ſeſtuo q
hz aliq̄ ſtitu'm nu ꝓta qᵒ tep
tatio dei ē q̄nus petm q̄ ſeſtu
uo ⁊ mag petm ee vide²
rrēuent ſe hre ad parent⁹ q
ex rūentiaz ꝓtuby debita
alue ephibē ꝑ dnaē ē hono
randū a nob ſcd omd pr
ſtē d· matthabē ſ· cᵒ mīgr
petm ee vide² tempta⁰ dei
p q̄ rrēuent not habem⁹
ad deū qp ydola tria p q̄
rūentia deo debita ephibē
tāte² ⁊ hz q ē qd ſup ⁊ d
d vt⁹ ꝓvm Cum repti fu
erit apud te ⁊ dt ſpēza
lep errore ſ ydolatriaz magie
de teſta² magi'm em ē telg
honore d tātar ſ mpendē
tāte² ⁊ ẽpo dd̄m qp ⁊ petm
q rēligiom ad uerſantur
tato aliquid q̄nus ē q̄nto
mīgr dīne rūerentie adiſa²
ru qnde mag adu̇ſat qp
dē de dina excellen⁹ du
bitet qp qp q̄nus p certitu'm
ſcmat ⁊ quid n· mīgr ē
i fidel qui in errore ofmato
ē qp qui de veri te fidei
dubitat ſcta ecſ mīgr q di

ducere ꝛ agit qꝫ qui ꝓtestat dubitatoꝛ ꝯ hypstuosꝫ at ꝓ testat erroꝛem vt ep dicit ꝓz Ille ante qui temptat deum vbi vl statt ꝓtestat dūcem de dna excellena vt dicit ē Video q̄ aug ē prim suppstuoꝝ qua prim tepta ds Adz q° ds̄m qꝫ primo plo latie non fuit punitu Ita pena q̄ sufficienti ꝑ ipgep pillo pito ꝯ uoꝛ pena effuc ba. ℣ Item ꝛco. xxxiij° Ego at i die bleiome visita bo hoc primo cop Adr ds̄ qꝫ festiuo hz silitu ꝛ cu eh gione qꝫm admatreale actu qꝫ ep hbz sic eligio ꝑ qꝫm ad fine plus gratꝫ ei qꝫ tepta° ds qꝫ plo ptz ad dnam ire ueniraz vt dicit ē Adz m ds̄m qꝫ rone dne excellen e qꝫ sit spstare ꝛ i gnita bil ꝛ io idem ē q̄ dnam agē aliquid ꝛ dna euenꝝ alter gnitare Non ē ad plus ro de honore pntu qu pt sit ch̄ea alios gnitare

Unde considerandu ds est de ꝑiuro Est aut hic sciendū quatuoꝛ ꝯmodo falsitas requiꝛitur ad ꝑiurium Primo ꝙ ipse qui ꝓtestat sit paratꝰ Secundo ꝙ ipse ꝓtestat sit paratꝰ mortale ꝛsolute ꝓtendit ille qui simplr admittit ꝑiurio

Quo primo sit ꝓdicꝫ primꝰ status eius qꝫ ī iuramto ꝙfirmaꝫ non requiraꝫ ꝑiurium vt em supꝑ dictum est sed veritas debz ꝙtinere iuramentu ita ecꝛ iudicꝫ ꝛ iustꝰ sit qꝫm ī eiusmꝰ ꝑiurium ꝑ defectu veritꝰ Ita ꝑ defectu iudicij pñs iuramentū mdistꝛe iurat ꝛ ꝑ defectū iustꝰ pñs Item aliquis iurat aliquid illicitū ℣ Sed illud ꝑ qd alius ꝙfirmatꝰ potuꝫ ee videꝫ eo qd confirmatꝰ ꝑ illud sed primo pdictꝰ fuit potius ꝙtinere ꝛ in iuramento ꝙfirmatiū dicit hoc ꝑ assumptionem dicti nois qꝫ missꝰ videꝫ ee ꝑiurus ꝛ adꝰ uez ꝑ filios deos qꝫ si vitaꝫ de ꝑ dicto hois qꝫ iuramto ꝙfirmatꝰ ℣ Sed contꝝ dicꝫm primonē de verbis Ecclesiastici hoies sim iurat ul ne fallat vel ne fallunt Et pmt tibi ep a qꝫ primꝰ ē stat illud iurare qui vm putat ee ꝑ quo iurat dem ē dicendū aliū ꝙ sit sim ee qꝫ iurat ℣ Dm ē stat aliū qui putat ee sim ꝛ iurat tñ ꝑ sit vm ꝑ forte vm ē de quo pdicꝫ subdit qꝫ ꝑiurꝰ ē qꝫ aliqs veri ꝛ iurat pt ee ꝑiurꝰ no qꝫ status ad ꝑiurium requiꝛitur ℣ Dicendū ē qꝫ ꝑiurium dicꝫm ee mendacium iuramto

XCVII

finati. Cremo dñm q̄ ſtē dem ē moraleꝫ actꝰ ꝯſue ſpem ſortiut. ſſtms at iu ramti ē q̄fremacio dcti hua m cui quide q̄ſtitor ſtitus oppom. Ad hc em q̄firma aliq̄ dctm q̄ ondꝫ ſtamt ee vm q̄ quide no pt q̄tigꝫ deco q̄ ē ſtm vm ſtitas di ente enuntiat ſme juratꝰ tt ꝓpter hoc affte ꝓpue ſpeciſſica ꝓſtitat puſtitat uramtꝰ q̄ p juriu dr ſ ideo ſtitat ē de rone p juriu. Cdj. q° dñi q̄ ideo et ſeme q° alīq̄ illoꝝ teu deſint p juriu eſt non in eod ordine dñs po quidem ſ pdictꝫ p juriu ē q̄d de eſt vitat roe ꝺcta ſecdario at q̄d de ē juſtꝰ quotidiꝫ ē. mo jurat ſtitutu ep hoc ꝛpo ſtitatem in ſert q̄ obligatꝫ eſt ad hoc q̄ ſq̄ eud ſa rat. ſſ hoc veo q̄ de ē ſu dictu q̄ ex mdicte ualꝫ q̄ hoc ꝛpo puto ſe q̄mittꝫ ſti tem, nr tēdi. Cdj. dñm q̄ pdicta ꝺ ſtatuꝰ ſm ſt portoa magi hm ratioꝫ acti pdicta vt dr m q° phūs ſt moralibꝫ actibꝫ pdicabilꝫ ē ſme q̄ pdm actm. tt ideo luꝫ ſit puſtꝰ juratꝰ q̄d ad vm jurat p ſtos deoꝝ tꝫ ad illa puſ tate juramti p juriu uoiaꝫ q̄ tollit juratꝰ ſinem ſtm juradꝰ. Cdm dñm dñi q̄ actꝰ moraleꝫ p̄cedit a vo luntē q̄ obtum ē boꝝ apphe ſum tt ideo ſ ſtm apphen daꝫ vt vm erit q̄de relatꝰ ad volitꝫ mateꝫ quib ſtm ſoꝝmaꝫ ad vm dñi at id q̄d ē ſtm acquiraꝫ vt ſtm erit ſtm ſ mateꝫ ſ ſoꝝ dñi at id q̄d ē vm apphendaꝫ vt ſtm erit vm mateꝫ ſtm ſoꝝdꝰ tt ideo quolibꝫ ſtop tꝫ ſtm ſaluatꝫ alīq° mo regla p juriu ꝓpter alīque falſitꝫ. modꝫ ꝑ q̄ i vno quoq̄ poriq̄ eſt id q̄d eſt ſoꝝile q̄ id q̄ eſt male no ita ē p juriu ille q̄ ſtm ju rat q̄ putat ee vm ſicut ille qui vm jurat q̄ put eſſe ſtm dñi em ibi duſ? intereſt qualiter vbu putat q̄ aio q̄ rea luꝫ ream no fat niſi rea mens

Hoc ſit q̄ pdcm videꝫ q̄ no oē p juriu ſit petm quodꝫ n. no implet q̄ juramto ſmoꝝ p juriu ee videꝫ ꝑ q̄ꝫ ad ꝺ ſtatuꝰ ſe faciat aliq̄ ſtitutu pū ad vltroneū uel homicidiū q̄ ſi faciat peccat ſ q° ex no faciendo peccatꝫ peto p juriu ſecūdꝫ q̄ eſſ ꝓpositus Cdm nullꝰ peccat faciendo q̄ melꝰ eſt ꝑ q̄ꝫ ad p

Q

urando stat q̄ mlig est
ſe au aliqs iurat ſe non i
turu religione uł quib
opa vtiosa non facturu
te non cē p iurū e ptm

Ō ille qui iurat facere
alteri voluꝝ nł eam stat
at vidē i cēre p iurum
ſ qm pt gtmſtre q non
ptrat ſi eue non impleat
voluꝝ ꝓū nd ꝓpt ei aliq
nimis duꝝ z m ptabile
vidē q° q non oc p iurū
ſit ptm

Ō iuramtu
ꝑsonꝝ ſe extendt ad sita
ſue assertoꝝ ad ptita z
pnta ſ pt gtmſtē q tolla
obligiō iurā p aliquid q
i futm emēgat ſe au aliq
eiusdē iurat ſ aliq ſua
tura z pq a ꝓpuenient
nomi eueb qui illud no
iurauerut uł au aquib ea
nomiq iurat statuta eue
alia ſe ſtuatuꝝ z pq mod
aliq ſint de nouo q° vidē
q iste qui tñ ꝗdi iurame
tu non peret

Xdo q e q̄d
xtiq dt m ſmoc de vb
appli Jacobi do p iuꝝ lo
qs videt q ista de testada
ſit bestia z de rebus hua
nis exterminanda

Xdo dm
q ſit ē dand e iurare e
deum testem i rē ptmet
at addi nrēnitaꝝ qui ad
eu testem i vanū statuꝝ
q ꝑ hō dat intelligē vel
q deus veri nō cognoscat
vel q statute testa fraud vel e
ro p iurū manifeste est
ptm religiom q̄ eu q
deo reuerenciam exhibere

Xdo dm q ille q̄ privat
ſe facturo aliq illicitum
urando mīt piurū q̄ꝑ
defectu usꝰ ſi no m
pleat q iurauit mhō piu
rū non m cēt q hō non
erat tale quid q subuena
meto tadē possit

Xdo
dm q ille qui iurat ſe no
i tuꝝ religione uel non
datuꝝ elemosina uł aliq
huiꝰ iurando p iurum
i cēt ꝓpter defectu indiu
z ideo qui fac id q melio
e non e p iurū ſ p iud
q̄ deū deū om eiꝰ q̄ ſit
sub iuramto tadē no potat

Xdo q̄ eu aliq iurat
uł ptmitt ſe facturu vo
luꝝ alteri intelligendū
debita q̄dto ſtꝫ ſ ſtꝫ id q
ei manda hiitu ſit z ho
nestu z portable ꝓū mo
deratu

Xdo dm dm q q
iuratu e actu ꝑsolue ille
q de nouo ſit tenet aliq
eui non obliga hi iurato
ad ꝓuada illa q ciuitas ſe
ſtuatura iurauit tnē in
q̄quada fidelte ep̄ obliga
vt ſit ſua ſtrig bonoꝝ eiusꝫ
vta cēs ſiat q̄tuꝫcꝫ honeꝫ
Caomq̄ veō qui iurat ſe
ſtuaturo statuta eoꝝ cū ali
quo collegio no tnē q̄ eu
rando ad ꝓuanda futura

UNIVERSITÄTSBIBLIOTHEK
GIESSEN

mſi intenderit ſe obligare
ad oia ſtatuta ptita et
futa tñe hꝫ ca ſeruare ep
pa vi ſtatutoꝝ q hmt o
actuꝫ vtute vt qđ dict pz

Ho iñ ſit qđ ꝑ vide
ep non oe p jurem
ſit p jurem pitm mõrle
d e Ro de iure uxorado
i ea qđe q pom an aſat
mentꝫ vinclo absoluan
q id in vtq p vta z vbꝰ
ſuandis fecerut nꝝ a d
habitiñ qua cũ accessoꝝ
mei rõm pontifices adhi
tratꝰ fuiſſe noſtrum q tlẽ
ab uxamenti nodis ab
ſoluerit retez vt agat q
ſuleq z auferat matia
de uxadi non eſt ſta ep
ſſe dua vt uxamta no
ſuent ſ ſi ea attenderit
non obligent tales ꝑ
mõrlẽ time pumedi no
ꝰ oe p jurem e pitm mõrle

Ro dñe reſp dr mgſt e
uxad p deu qđ ꝑ erra m
ſ non ſſe mortalr peccat
ille qui p deu uxat ad qđ
ſtim puta ſi ep loco ul ep
lapſa lugubre tli uxamto
i gñi ſmõe vta ꝰ net
eſſ ſi aliquis framgat u
xamtu qđ ſolepnitẽ p erra
jurat ſſe erit pitm mõrle

Ro ſm jura ſſe p jurem
ad mi ẽt i fama vt hꝫ
vꝝ q. j. c. infames no at
tendꝫ qđ ſſe qđ bz p jurem
ad in fama tẽat ſi dim

de aſſertoio juramto violato p
p jurem q. vide qđ no p
jurem ſit pitm mõrle

Ro ꝙ dr qđ grauat precepto
dmo e pitm mõrle ſ p ju
rem grauat precepto dmo q
em leuitꝰ xpi Non p uiab
i nore meo q. e pitm mõrle

Ro. ad qđ ſm dr tiam
phi ff vnuq qđ ꝙ d mgſt
videꝫ at qđ ea q de ſe fiunt
peta venialia vt ep bõ
ep gñe ſi m ꝺceptu dei fiat
ſit peta mõrtalia Vnde multo
mgſt qđ quid qđ e qđ d ſcu
rone pz ad ꝺceptu dei e
pitm mõrle p jurem at
de ſu roe mpẽtat ꝺceptu
dei qđ hꝰ em hꝫ rom tlpe
vt dim e qđ. ad vrẽuẽ hꝫ
dei ptim Vñ mar m e qđ
p jurem ep ſuo gñe e pem
mõrle

Ad q. dr qđ ſſt
ꝺ dm eſt coactio no affert
uxato promiſſoib vi obliga
di reſpectu ep qđ iuste ſꝫ
pt et ideo ſi adẽ no mpleat
qđ coactꝰ no uxauit methlog
p jurem i ẽt ꝺ mõr peccat
pt tñ p autõꝫ ſum ponti
fex ab obligatõe uxamti
absoluꝰ p ſcti ſi coactꝰ ſint
tlẽ metu q cadẽ poſſ i q
ſtante biz qđ at dr qđ no
ſtt tlẽ pumedi tadꝫ p mõrlẽ
ẽme non hꝰ ideo dr qđ no
peccet mõrlr ꝑ qđ eũ pea
mier mſligr

Ad q dr
qđ no ſpter qđ bz pitm mõrle

Q

XCVII

ſſim ꝛ rideo dꝫ iura mñ ſidet
caſu non e petm̃ in e huiꝰ
tepta° qꝫ ſꝫ predꝫ ep hꝑbon
i fremꝫ q̃ homo dubitat
aliu ee bñ dutuꝝ ℣ ho
e illud malu ℟ q° dne dꝫ
aꝫ v° q̃ amplius e a malo
e ℣ at ſtit eum feaſſe ſꝫ
ꝯtra eq̃ iurat ꝛ corpit
eu iurare homicidia e alle
em de ſuo p̃ iureo ſe ꝛ teri
mit ſ ℣ ſte mami miſiuet
m̃ pſſit ℟ ad aliqꝫ ep
tat iuraꝫ tanqua p̃a
publica ſm̃ q̃ eprigꝫ ordo
iuriſ ad petitoꝝ alterius ne
vide ee m̃ ecclia ſi ꝑe iura
mentu exigat ſñ ſtuat eu
ſſim iurare ſñ vñ q̃ no
vide ſ alle exigẽ ℣ alle
ad eug in ſtancia exigꝫ
℣ ad q° dr q̃ obiectio ĩ
predꝫ q̃n ꝑſſe aliq̃ exigꝫ
iuramtu tu no ſꝑ ſtit eu
iurare vñ nl ſſim ſ q̃ dꝫ
bitat de facto ꝛ tꝫ eu bñ
iuraty ℣ tut ad maiorem
tertiaꝝ exigꝫ iuramentu
℣ ad q dr q̃ ſic Aug° dꝫ
ad publicolam q̃ntꝫ deꝫ
e ne iuraq̃ nuꝫ me eua
ſcripturꝫ ſanctꝫ legiſſe
mondꝫ ne ab aliq° iuraꝝ
arripiq̃ ℣ ille q̃ aduera
ꝝ exigꝫ nt peccat ñ ſonte
q̃ ꝑa ſponte aduerat tañ
eu q̃ ſuꝫ ſſim̃ iuraturꝫ
℣ ad m dr ſic Aug° dꝫ vov
ſe no exꝑſſit ꝛ pdicta auctoꝝte
eu ſit iudicad ꝛ ſic iureꝫ
aliq ℣ ro mſꝫ q̃ debat iu
dicu tubꝫ q̃ magſ poſſit
pdeſſe q̃ obeſſe p̃ iureo ℣ dꝫ
eſt no exꝑſſit quo ꝺ̃ne de
beat manifeſtari ℣ deo vidꝫ
ꝑuando ordo euangelicus
ſi ſit petm̃ p̃ iuꝝ occultu
ꝛ propue q̃n vꝺ̃gut ꝛ det̃ne
tum̃ altiꝰ q̃ mtꝫ eau no
hẽt locu ordo euangelicꝰ
vt ꝺ̃ dim̃ e ¶ ad xm̃ dr
q̃ luꝝ malo vtꝫ ꝑꝑ ꝛ bonu
ſit ꝛ deus bñ no m̃ luce
aliquꝫ ad malu ꝛ ducꝫ bñ
luꝝ eꝰ q̃ patꝰ e pſſor dcor
iurare iuramtu rẽpe ne
m̃ luꝝ eu m̃ ducẽ ad hꝰ q̃
p falſos dcos iurꝝ ℣ lia m̃
ro ee vidꝫ in ea q̃ꝫ p bñ
deu ſſim iurat q̃ ꝛ tꝫ iu
ramto de e bonꝫ fidei q̃ bñ
aliq̃ ꝛ iuramto altiꝰ q̃ bñ
ꝑꝑ p ſſos dcos iurat vt ℣ Aug°
dꝫ ad publicola ℣ ꝛ iura
mto eꝰ q̃ ſſim̃ no p bñ deu
iurat no vidꝫ ee aliq̃ bo
quo bñ luceat

¶ Amde conſideranꝺ
eſt de viris ad ꝛr
religioſi tꝫ p̃me bꝫ
quibꝫ rebꝰ ſanctꝫ
vrtutiꝫ exhibẽ ℣ p̃mo
de ſacrilegio ¶ ordo de ſymonia
℣ rẽ p̃m quat° q̃ritur ℣ p̃mo
quid ſit ſacrilegiꝫ ℣ ſcdo
ſit ſpale p̃m ℣ de ſpebꝫ
ſacrilegij ℣ de pena ſacri
legij ∴

Q

sanctitate ad nescuendo omnia-
tui ad nesciendo violant
et offendit ꝑ hoc fit p
oc petm na petm e dem
m̃ facta vel cogitatu hꝫ-
logem dici Et Aug⁹ Et
pen⁹ h̃ sanctu ep⁹ sacrilegiu
e spiale petm ¶ Nõ nullum
spale petm omne⁹ subdiꝫ
omnibꝫ petorꝫ ꝑ sacrilegiu
sub duꝫ omnibꝫ petorꝫ omne⁹
pñ subhumilio ꝓ q̃ sac̃
dotem audat sub luxuria
ꝓ q̃ vigmẽ sacra violet
ul q̃ aliq̃ mlierꝫ i loco sac̃
sub furto ꝓ quẽ rem sacra
ficata sint ep⁹ sacrilegiu no
e spiale petm Cõ omne spa
le petm i veñ distinctu
ab alijs petis Et ex ista
spali ꝓpue Et i vo ethnicꝫ
q̃ sacrilegiu no vide⁹ i ve-
nerei abꝰ alijs petis ꝑ q̃
quis⁹ furto q̃ꝫ homicidio
Et dem e ep⁹ no e spale
petm ¶ Rõ dñs q̃ vidꝫ
i vem⁹ spalis eo de fõmitat
ibi mane e q̃ sit spale petm
q̃ spes aug⁹ hꝫ rei ꝓpue
attendi⁹ fm̃ forlem ronez
qua non at fm̃ mãz ul fm̃
insacrilegio at i veis spalis
raro de forma⁹ q̃ sꝫ hoc
lat ẽ sac̃ p alioꝫ vendi-
ren ꝫ Et ideo e spale petm
Et oppo⁹ rugiam dñs n. da-
masceꝰ Et in 4⁰ lib⁰ purpu
ra regale i dumeto facta

honoza⁹ i glorificatura
Et si quis hanc p̃fanauit
mente dampna⁹ q̃ q̃ ejus
agens Ita et si quis rem
sacram violat eo ho⁹ quo
q̃ dei vindicẽ ꝫ agit i sic
p irreligiosꝫ ꝑcat ¶ Ad
q⁹ dñs⁹ q̃ ille dicit⁹ i dñe le-
ges sanctꝫ omittẽ q̃ legge
dei i pugnat sic hẽtia i
blasphemi q̃ eo ho⁹ q̃ deo
non credunt nec vidꝫ in
fide Et s̃ petm i hoc bo⁹ q̃ dñe
legis verbo p vim sacrilegiu
in vidꝫ Ad q̃ dr̃m q̃ nõ
phibꝫ bnam spale ronem
petis i plibꝫ petorꝫ omnibꝫ
i deme ꝑm q̃ duꝫ petis
ad sme bnũ petis ordinat⁹
p vim i vitutibꝫ apparꝫ hꝫ
impa⁹ ab bna vte Et hoc
no q̃uꝫ omne petis aq̃is
sarat q̃ vidẽ⁹ debitam
sarꝫ vbis sacrilegiu sor
mar⁹ omittit luꝫ mãr⁹ sint
in duꝫ omnibꝫ petorꝫ ¶ Ad
m dñs q̃ sacrilegiu in vidꝫ
i vem⁹ sepatu a alijs petis
eo q̃ actꝰ no hꝫ aliã dissõ-
nitate n̄ q̃ vẽ sui violat⁹
pñs si q̃ judex rapiat ad
q̃ de loco sacro que i alijs
locis liate capi possit

Ad m si quis⁹ vide⁹ q̃
si sacrilegꝫ no distin-
guat⁹ ꝑm vẽ sac̃ malus
an dimittat no dimittant
spes si sit cabꝫ eo q̃malus
ꝑ i violat q̃ quibꝫ vis sac̃

Q

Videt ee cath racio forlus
peti (t qz non sit mutat
n' malis ꝯ p hoc no diu=
ficat sacrilegij spē
Non videt ee possit qz aq
sint eedem spēi t tn spēs
differat p hominu et
fantu t ultimoꝝ grubus
sui diuse spēi petoꝝ ꝯ
non pnt ꝯuenire i vna spē
sacrilegij (t ita videt qz sacri
legij spēs distinguant
p̄m diuisas spēs aliorꝝ petoꝝ
t non p̄m diuisas rerū sacrū

Inter rēs sacras ꝯmune
rant (t psone sacre si ꝯ ba
spēs sacrilegij esset q̄ vio=
lat psona sac̄ sequit qz re
petitu qz psona sacra ꝯmut
tat ect sacrilegiu qz pcipit
petitu violat ꝑsonā peccat
Non ꝯ spēs sacrilegij am=
plius p̄m rēs sacras (Ad
q̄ est qđ auctq a habitq distin
guit p̄m obiecta t rēs e ob
iectu sacrilegij vt dicm e ꝯ
spēs sacrilegij distinguit p̄m
diuersa rerum sacrarū

Ad 2° dr qz sic dicm e petitu sac
legij mlto significat qz qđ nre
uenitur se hz ad rem sacra
Debet at reuerentia rei sacre
tonc sanctitas (Et ideo p̄m
diuisam tonez sanctitatis rez
sacrarū quibus irrenerentia qz
habet mte est qz sacrilegij spēs
distinguat tanto at sacrilegiu
e ꝯuius ꝯto rēs sac̄ i qua
petit maiore optim sitis

attribuit at statuas t pdicte sa
cre t. Deo cultui dedicate
t loca sancta t rebus quibusdā
alijs sanctitate at loci
ordinat ad sanctitate hois
qui in loco sacro cultui ecclie
bet deo (Dr em in 2° Machabeoꝝ
v° Non propter locu gentem
s propter gentē dns locum
elegit Et io ꝯuius petitu e
sacrilegiu qđ perimit ꝯ psona
sacram qui qđ peccat ꝯ
locum sacrū (Aut in i vtq
sacrilegij spē distinguit ꝯdus p̄m
dicta psonā t locoꝝ sacroꝝ
Dr ecclm in 3ª spē sacrilegij q
tū ad alias rēs sacras ꝯmutat
diuisas hz ꝯdus p̄m dicam
sacrū rerū mā qđ sudmu locū
obtinet pa sacramenta qbꝫ
homo sanctificat qrū p̄mum
est eukaristie sacramentū qđ
ginz nom dicim Et ideo
sacrilegiu qđ qtū hoc sacramentū
ꝯmutat ꝯtuistic p̄m est mt ona
pte sacramenta al rez locu
mentū vasa qdicta ad sacrificiū
pertinentez t spēs animalū
sac̄ t sanctoꝝ vtique in
quibus qz amouet ꝑsone pos
sentiam ul ad honorem
dm ea q timet adorametu
eme t mistroꝝ pd sunt mobi
lia sue i mobilia (Quicqđ q
qđcqz pdutoꝝ peccat ēme
sacrilegij n erat (Ad 3. q dr
qz no est n oib pdict cath
sanctitas Et ideo dicā sacra
rēs no dom est dicā mālia

XCVIII

p̄ sōlue ¶ Ad ꝫ dr̄m ꝙ
nō phib aliqua duo ee
p̄m aliqd vnū spēi et
p̄m aliud duōrū sīc sōr̄ t
plo ḡnit in spē aialiū t
deut autem i spē tolloāt
si vnus sit albꝰ a alius
niger ¶ Et sr̄ ex⁹ pḡle ad
duo pīa dissentire spēm p̄m
mālē acto hīc at i spē
p̄m vna ronem sōrīlem sa
crilegij p̄ si quis sūd mora
lem violauit verberando
ul grauando ¶ Ad ꝫ dr̄m ꝙ
oē petm ꝙ sac̄ p̄sona ḡmut
tit mā⁹ quid t q̄ p aiam
e sacrilegiū vnde Hiero⁹ et
ꝙ mīse i orē sacerdot⁹ sacrile
giū sūt ul blasphēmia
sōrīlis at t spēs id solum
petm sacrepsone sacrilegiū
e ꝙ aḡt⁹ dicte gl̄ eius
sanctit⁹ pū si ego deo duta
sorore⁹ occidā ro e i a p̄te
¶ Ad ꝫ sic tradit⁹ vide⁹ ꝙ pe
na sacrilegij nō debeat esse
pecuniaria pena em pecuniaria
solet pd p culpa emalis ꝙ sac
rilegij e culpa emalis vnde ta
lis sententia punit⁹ ꝙ legesq;
iulie⁹ ergo sacrilegiū nō de
bet p̄mitti pena pecuniaria
~~non debet puniri pecuniaria~~
¶ Ad ꝫ petm nō debz dupl⁹
pena puniri p̄m id q̄ ait
pō Hiero ḡsingz tres t bula⁹
p pena sacrilegij e ep̄ gnia⁹
a⁹ quid ꝙ sr̄ violenta i sera
ppona sacra ul si a⁹ m
tendat⁹ ul frangat cuiaz
mer at in alijs sacrilegijs
ꝙ non debz sacrilegiū puniri
pena pecuniaria p̄ apls
dr̄ p̄ma ad thessalonicēs ij⁹
Hieron sumꝰ aliqn i omnib⁹ hoc
auaritie p hoc vide⁹ ad duas
one auaritie primo ꝙ pena
pecuniaria quādoq⁹ p violatōe
rei sac⁹ ꝙ non vide⁹ th̄ pcā
ee ḡne sacrilegij ¶ Ad ij q̄ e qd
dr̄ poēn⁹ q. iij Si quis gtu
mōn ul superbo suorum suu
de atrio ecclie p vim abstraxerit
nongentos solidos exponat
Et ibid⁹ pḡa dr̄ Quic qđ i ben
tas fuit reus sacrilegij tam
ta libr̄ argenti examinati
pōdis exponat ¶ Ad ij⁹ dr̄m
ꝙ i pena i fugedie duo sūt
ḡsiderāda p̄mo quide egri
tas ad hoc ꝙ pena sit impo
sita vt sch̄m q⁹ q̄ peccat p hor
tōq⁹ vt dr̄ sapie vj⁹ Et
hoc mo ḡnit pena sacrilegij
qui sacra i templa mīsert esse
ep̄ gnia⁹ p qua a sacris
arcent⁹ 2⁹ at ḡsidera⁹ vtili⁹
Nam pene ḡi medium q
i fugiat⁹ vt hijs terreti homes
a petō desistant sacrilegijs
at q̄ sac̄ nō vitio⁹ nō sufficiēt⁹ vide⁹ a peccādo arce
ri p h⁹ ꝙ sac̄ ei mīdicunt⁹
de quibz nō tāt a deo p̄m
legēs humanas ad hibe⁹ capitis
pena p̄m esse bō statuta
q̄ morte corpalz nō i fugiūt
ad hibe⁹ pena pecuniaria vt
salūt⁹ pene tpalibz homes

Q

a sacerdote vnoten[tur] Ad p. q°
dr̄m q ecclesia tēpale mālz
no m ſligt ſ loc ei⁹ i ſligt
ep gmtatoez Ad q. dr̄m
q mte e duas penas ad hi-
bere q ꝑ pecuiaz no ſuffi-
enter vnoa[m] ās a peccando
rideo oportuit ſup̄ penam
ep gmtatoſ ad hibē aliqua
tpalem pena ad coercendū
horice q ſpualia q tepmt
Adm dr̄ q ſ pecuia epi-
ꝑere[nt] ſm vōbili cāſa hor vi-
de[nt] adoraſone auaricie ꝑ
mēd ꝑ q̄n ep rīgi[nt] ad horem
ēcepcoez hz manifestam
vnlz ꝛ io no ꝑtz ad oia
ſone auaricie

Q Emdo q ſidrad
est de ſpoma ⁊
cā h° q rultur
ſp xmo quid
ſit ſpoma ⁊c
otr hiceat ꝑ ſacīmet ſ pecuiaz
acapē 2° otr hiceat aarpe
pecuiaz q ſpualibz actibz
3° otr hiceat vendē ea q
ſut ſpualibz annexa 4° to
otr ꝑ mun̄ a manu fa
ciat ſpomatū an ep mu
ng a ligrua et ab obſeqo
5° to de pena ſpomatj.

Hoc ſit ꝓ[ba]t vidē q
ſpoma no ſit ſtudi
osa volutas emēdi vl ven
dendi aliq̄d ſpuale vl ſpua
li annexū ſpoma e hēz q ꝛ
n. p[ar]a q. 1ª ⁊ ollerabilioz e
macedōnī et eoz q̄ cā
rpnd ſut ſtū ſpue i puīſtar
impia hēz q ſpomatoru

vli n. cātura ⁊ ſpūd de
pue a ſilz ſpūd ſm de hrād
ſtatent ſti deō cult ſpm
ſtm effuunt ſpūd ſnū ex
n. dne q habz ſ volt vendt
ſū ſnū ſū q̄nd ād eorum
q passione ſ in fidelitate
non ofſiſtit i voluntate ſed
mgſ in mtellectu ſic ⁊ fidē
⁊ ep ē dutſ ꝓz q° ſpomia
no debz p voluntē diſſimuli
ſ̄ ſindiose petere ⁊ ep ma
lum petere q ⁊ petere
i ſpūd ſtm ſ q° ſpomia
⁊ ſtudiosa voluntas pcedi
ſe[nt] q ſp ſit ptm i ſpūd ſtm
Ad n° mgſ ⁊ ſpuale q
regnū celoz ꝑ hz emere
regnū celoz Ut n. ep̄s
in q̄dam omelia regnū ce-
loz tm valz q̄ntū habet
q° non ē ſpoma velle emē
aliq̄d ſpuale Ad ꝑ nō ſpo
me a ymone mago actū
ſt de quo lē actū ym° q obti-
uit ut ſpūs ſcūs descen-
deret ſup eos quos ille
ſacerdos nō aut legit q ād voluit
vendē qd ſpoma id ē volun
tatē vendēdi aliq̄d ſpuale Ad ꝑ
mīle alie ſut voluntates q mi
nisteriū ſp ⁊ emptoris ut vendētis
ſic pmutatis tribus actib qd vide
ſ̄ insufficiēt diſſimulāt ꝑ ⁊
ſpuali annexū ⁊ ſpuale
ſup̄fluē qd addit vel ſpuali
annexū Ad ſ ꝑ ꝑ q̄stū ad ſ
q̄mittē ſpomā ſ̄t ut qui
ut vendē aliq̄d ſpuale qd ſ

mania no ē voluntas emendi
ut vendendo aliqs spuale ut
spuali aliqd ℣ dr̄ q̄ est qd̄ si
go gt̄ in registro Altaē ut dic
mab ut spūs sc̄i emendi ut vēdē
symoniaca ipsum esse nullū
in fidelib⁹ ignorat ℣ Hinc ꝺ̄n̄s
q̄ sic ꝺ̄s ē dns q̄ ab emendo
q̄ gre aliq̄ q̄ cadit sup̄ multi in
debita ℣ Empcōes aut vēdā
dnīb⁹ ē mā i debita res spualis
triplex cone primo quida
q̄ rēs spualis no pt aliq⁹
terreo pio oppetrā vt de sa
cra ꝺ̄ra q̄ p̄ vñ. ℣ Hoc ꝓcor
est animis oribz ē oma q̄
desiderem⁹ hui⁹ no valent
apari ideo ē⁹ petr⁹ i epa
su rabule symoniā primata
ḡtemplos ꝺ̄xt pecunia tua
tecū sit in p̄ditoē q̄ dōnū
dei existimasti pecunia po
ssidere ℣ Ddo q̄ illud pt
ē debita vendicōi matia
q̄ venditor ē dns vtz i au
toritate sup̄ i ducta platy
at ecce no ē dns spualiū
rāp̄ ꝺ̄s dispensator gr̄a ꝺ̄i q̄
ad cor⁹ mi⁹. ℣ Dic nos q̄
simet ho vt ministē xpi
ē dispensatoēs mr̄iorū ꝺ̄i
ē ergo q̄ vendico ep̄ūt
spualiū oīm q̄ ex diuina
dei voluntate p̄eminent
Unde i dne ꝺ̄t ayē 2° ℣ Erat
accepisti grē date ē io
aliqs vendendo ut emendo
rem spuale irreuerēs cohi
bet deo i rebus dīne gr̄e
q̄ peccat pleo irreligiosi⁹.
℣ Ad p. q° ꝺ̄m q̄ simil⁹ religio

ossit in q̄dam fidei p̄testa
cone q̄a in mēbris dē no
hz i corde hoīm ecclē huius opp̄ta
religioni hmt q̄ndam p̄te
statoēz in fidelib⁹ luz q̄nq̄
non sit in fidelitas i mente
gr̄m hor q° symoniā hēp ꝺ̄z
gr̄m exteriore p̄testatoēz q̄ in
h° q° ab vendit dōmo spūs
sancti q° domo se p̄testatur
dnm spualiū dōm q° est
hēre. ℣ Haec⁹ tn̄ q° symo
niacus pt ho q° ab applīe
spūs sc̄i ofiam p̄uaz emē
voluit dr̄ q° mihi no cal
a deo cūctis ꝑ a q̄dam supna
vīute vt ꝺ̄t ysi. i hoc ethyo
loyare ℣ et gr̄m ho mīo aliōs
hēntes symoniaū ꝓputat⁹
Utz i 8° tuq⁹ de hēsibus
℣ Ad q. ꝺ̄m q° p̄ ꝺ̄s dom⁹ e
iusti⁹ i occē pleo eq̄ ē p
gnē oia huia opportūa sunt
i voluīte sit in subito ℣ et io
q̄ veme i symoniā p voluīt
dissimul⁹. Addit⁹ at studiosa
ad defuīnandū electorem
q̄ principal⁹ pīz ad vīutem
i bonū non at oīs q̄ per
cat electoe peccat pleo i
spūm stimū ꝑ gr̄m qui petim
eliq⁹ p ḡtemptu eoz p q̄
horoē solent extrahi a pec
cando vt ē dns e ℣ Ad m
ꝺ̄m q° eligm⁹ eligi ꝺ̄r emi
du quē dat q° habz ꝓpr̄
deū loquē sūpto nōie epōrū
ꝑ q° accipi⁹ q° meīto q° in no
pīmq⁹ ad p̄ficiendū rōnez
emptoē tn̄ q° no sit odiosus
possit hmōi tempīe n° alīq
dona nra ut opa ad sūtaz

Q

gloriam q̄ euclabit̄ i nob
vt d⁹ ad hoc Octauo Tn
q̄ meritu no ossit pticipa
i exteriori dono vel actu ul
passione ℔ in interiori affectu
Ad m dd⁹ q̄ Symo Augℓ
ayaguic adhoc emē voluit
spualem ptatem vt eam
pg⁹ vendet di n· pā q·
m⁹ q̄ Symo magℓ dom
spuc sth emē voluit uiā
eo vendice signor q̄ pcu
ficerent mltiplicitatem pet
tuiaz lucrē⁹ Et sic illi q·
spualia vendit q̄formāt
Symoni magō i intentoe
in actu vō illi q̄ emē voluit
Illi at q̄ vendit i actu p̄
mittant⁹ q̄ in disploꝝ
eligei de quo legi⁹ q̄ tn regu
vō q̄ accep⁹ petruaz a le
proso mudato Vnde vendi
tocē spualiu pot dni no
som̄ symoniati ℔ ex̄ sacrificii
Ad iiij dd⁹ q̄ nomie
empc̄ et vendit nomie ip̄
ois q̄ tractu no ℭstituꝝ Vn
nc̄ p mūcio pbendaz ul
ecclesiasticoꝝ bñficiozu
sp̄d pt autōte pcu absq
pcio symonie sic nc̄ tn facto
ut ista determinant Sed tn
platq eo officio sac p mūcs
hui⁹di facere p ea utili ul
necessaria Ad vi dd⁹ q̄ sa
ana dicut ℔m se vpaz Cui vō
uiunt q̄ vnione aie ista ex̄
q̄d sit spualia ℔m se vpa sic
facta Et alia hoi q̄ at dari⁹
spualia eo ho q̄ tlibz ad hered
dn 1ª q· 1ª dº c· Si quis

obtuerit q̄ spualia p̄d corpib⁹
rebus non p̄ficiunt sic nc̄
aia sne corpe dicut Ad vn
dd⁹ q̄ ℔ pt mēre dicu
symonie sic Et quibz aliuc
homo prim em tanto i alio
ppona ē efficiuꝝ q̄nto ayaricie
obtim locu q̄ficiut em rect
ecclesie sm̄t eq vt p̄nipal
dispensator no tn sit eq
vt dn Et possessoꝝ Et ideo
si vrpet q̄ alieq re spuali
petuiaz de redditibz aliuc
ecclesie non tenez dicio symonie
Et p̄t ex̄ posset symoma q̄mit
tere vrpiendo petuiaz ab
aliquo laico no de bonis ecc
Ho sit q̄re vide⁹ q̄
no ℔ sit illicitu q̄ sac̄
mentū petuiaz dare Baptis
n· e ianua sacrimentoꝝ vt
in Ch⁹ pte dict⁹ ℔ liz vt vid⁹
i aliq⁹ cas dar⁹ petuiaz q̄
Baptismo p̄ q̄ sacerdos p̄p
mouente sp̄ p̄cio Baptizat
no velit q⁹ no ℔ pcu est
illicitu emē vel vendere
sacrimenta Ch⁹ ayaricie sa
crimentoꝝ est cuitas stia q̄ n
missa ascēdit ℔ remisse
cantandi⁹ aliqui sacerdoti
pbendam vel petuiaz acci
piut q⁹ liz mlto magℓ alia
facta emē vel vendē Sa
crimenta p̄mie e sacrimentu
necessit⁹ q̄ p̄petuc i absolu⁹
ssistit ℔ quidam absoluens
ab excōmicatōe petuiaz exigit
q⁹ no ℔ e illicitu sacrimentu
emē vel vendē Si sic⁹
fact⁹ vt no sit petm i q̄ a⁹

XCIX

pt̃m esſ ſcd̃m Aug⁹ dt̃ q̃ hꝛe
plēt vꝛoꝛē q̃n moꝛ erat
timeꝛ non erat ſ̃ apd̃ q̃ſda
eſt ꝙſpectudo cp̃i ⁊ ꝙſeꝛtiombz
epoꝛ bndictionbz abbatu
⁊ ordinibz cleꝛoꝝ et q̃ q̃ſma
te ul oleo ſancto ⁊ alys ꝛ̃bꝫ
aliq̃d det̃ ⁊ q̃o vid̃ꝛ q̃ hoꝛ
non ſit illicitu ℣ ꝓ̃o q̃timꝫt
q̃n q̃ ad̃ malicioſe impedt̃
alicui ul ab apꝛipatu obtmdo
ul ab alia alicui dignitate
ſ̃ luꝝ ⁊ meꝝ ꝛ̃dmē ſua
ꝛ̃paꝛoꝝ ꝛ̃ſ⁹ liute vid̃ꝛ mtli
cau peccatoꝝ dac̃ ꝙ epiſcopa
tu ul alicui ecc̃a ſtita dim̃te
℣ ꝓ̃o ſtrio⁹ est q̃dam ſac̃
mentu ſ̃ q̃mꝫ dat̃ peccata
q̃ mꝛiomo ꝛ̃ſ⁹ liatu est ſac̃
menta vende ℣ ꝓ̃z q̃ est q̃d
d̃ꝛ ꝑ⁹ q̃ ꝑa Cui ꝙ peccatoꝝ
q̃ q̃ ꝙſecuit alien⁹ ſit a ſa
cerdotio ℣ ꝓ̃o dd̃m q̃ ſac̃mta
nouę legꝫ ſint mag̃ꝛ ⁊ ſpualia
⁊ q̃lum ſit ſpuale ꝛ̃ſ⁹ ⁊a
q̃ pꝛio eſtimaꝛi no ꝑt et q̃
ꝛationi ꝛ̃pugꝫt q̃ non ꝛ̃ſ⁹ tu
det̃ dispenſant̃ at ſac̃ta
ꝙ ecc̃ie miſtꝛoꝝ q̃ opꝛt a
populo ſuſtentaꝛi ſ̃dm ꝛ̃d a
ꝑ⁹ ꝑ⁹ ad ℣ oꝛ ſp̃o ℣ Reſpt̃
q̃n q̃ ⁊ ſacꝛio opant̃ q̃
de ſacꝛio ſut̃ edit̃ ⁊ q̃
alicui deſeꝛuit ⁊ altaꝛo ꝑ⁹
upant̃ ſic ꝓ̃o dd̃m est q̃
aꝛripe peccatoꝝ ꝙ ſpuali ſac̃
mentoꝝ ꝛ̃ſ⁹ a ⁊ tꝛeme ſ̃mo
me q̃ nulla q̃ſtꝛene ꝑ q̃
uſuꝝ q̃ q̃ſtꝛe dn̄o puduꝛ
cat uꝛi nāli ul dn̄o ꝙ peccu
ma at mtſ̃ oꝛ ⁊ d̃ q̃ peccm

ꝑ peccuꝝ estimaꝛi ⁊ ꝓ̃ꝛ
d̃m m̃ꝛ ethymoꝛ Aꝛripe at
aliq̃ ad ſuſtentaciõ coꝛp⁹ q̃
ſac̃menta miſtꝛat ꝙpꝛi ſ̃
ꝛdmaꝝ cult⁹ ⁊ q̃ſectudiꝛe
ꝙpbatuꝛ no ē ſꝛmonia neq̃
ꝑ⁹ Non n̄ aꝛripiꝛ tanq̃
paꝛ meꝛeꝛ ſ̃ tanq̃ ſtipe
diu neceſſ⁹ ꝛ̃ſ⁹ on ſup ꝛ̃d q̃a
ad ep̃ſcopꝝ Cui bn̄ ꝑſut
ꝑſbiteꝛ ꝛ̃ſ⁹ lez Augꝰ in
dt̃ Aꝛripiant ſuſtentaciõ⁹ nam⁹
a ꝙpꝛio meꝛcede dispenſaꝛi
a dnō ℣ dd̃m q̃ dd̃m q̃ ⁊
cau neceſſ⁹ ꝑ q̃n̄ baptiſ
gaꝛi ⁊ q̃ nllo mo ē peccatoꝝ
ꝛ̃ſ⁹ ⁊ hmōi ſi ſacꝛdos abſq̃
pꝛio baptizaꝛe no velit aꝛ
ſi no eſſ q̃n baptizaꝛi ꝙni
ille q̃ qꝛit mea puꝛi ⁊
th̄ cau liute poſſit eū baptiſ
gaꝛe ul aq̃ecuiq̃ alio ſacꝛ
baptizaꝛe poſſ⁹ tñ liute a qua
a ſacꝛdote emē q̃ ē puꝛ ele
mentu coꝛpale ſ̃ aꝛ ad ꝛ̃ſ
ad d̃lig q̃ baptiſmū deſide
ꝛaꝝ ⁊ ymineꝛet moꝛtis
pꝛiꝰ n̄ ſacꝛdoꝛ eū velit
ſme pꝛio baptizaꝛe debeꝝ ſ
poſſ⁹ ꝙ aliū baptizaꝛe q̃ ſi
no poſſ⁹ ad aliū hꝛe ꝛecuꝛſa
nllo modo debeꝝ pꝛeu ꝙ bap
tizo dac̃ ſ̃ poꝛq̃ abſq̃ bap
tiſmo ꝛ̃dere ſuppleꝛe⁹ emē ei
ego baptizo ſ̃ſtamē q̃ ex
ſac̃meto de est Ad n dd̃
q̃ ſacꝛdoꝛ no aꝛripiꝛ peccatoꝝ
q̃ſi ꝑeu q̃ſectois eukꝰſtie
a m̃ſſe cantando ho⁹ enim
esſ ſꝛmonaꝛiꝰ q̃ ſi ſtipendiu
ſue ſuſtentaciõ⁹ ꝛ̃ſ⁹ dem est

Q

Videt dñs dñs q̃ pecunia non exi-
git abeo q̃m absolut hi
penam absolut hoc n esset
symoniaca ꝑ hi pena dispe
ꝑ credentes ꝑ q̃ fiunt exami-
nat. Ad m dñs q̃ sic dom
est ꝑstructudo ne ꝑ iudicat
uri nãli uel dño quo symo
nia ꝓhibet. Et ideo si aliq̃
ex ꝑstrene exigam hi penã
rei spualis. Cum in tentione
emẽdi uel vendendi e mani
feste symonia. Et plerue si
abinitio exigant. Si vo
accipiat hi q̃ stipendia ꝑ
ꝑstrene oblata no e symo
nia si tn desit intentio eme
di uel vendendi si intentio
reuelat ad solam ꝑstrene
obseruandã. Et plerue q̃d
ad voluntate soluit. In hijs
tn oibz soluere tenet̃ est
q̃ habz spem symonie uel
cupidit. Sdm id Appli ꝓa
ad thesolo. Vltio Abomine
mala abstinete vos. Ad v
dñs q̃ aliq̃ aliqua
ꝑ epistopatu uel q̃libz
dignitate seu ꝓbenda ꝑ electi
uel ꝓfessione seu collatione
symoniaca est adhibenda
obstacula pecunia redimẽ su
am ꝑ pecuniã partẽ sibi
uiam ad rem spualem ob
tinendã ꝑ pq̃ ad uitandum
nãstin est lex q̃ pecunia
iniusta i pdimenta remouẽ

Ad vi dñs q̃ quidã
dixit q̃ ꝑ medios lex pecuniã
dare q̃ i eo nõ q̃rit̃ ꝑfectio
ꝑ hoc no e vsq̃ hi q̃ omnẽ vt-
tm ꝑte hoc opus duce. Et
ideo aliter dñs e q̃ medio
no sm e extra medium sacrũ
ꝑ est nec offm. Et ideo dare
pecuniã ꝑ medios i q̃tum
e nec offertu licitu e i q̃
e extra sacramentu illicitum
Et ideo sm iura ꝓhibet
ne p bndictos mysteria aq̃
eruigatur

Ad m sic ꝓcedit̃ videt q̃
licitu sit dare et accipere
pecuniã q̃ spualibz actibz
ꝓximi n. Videt e spualis
actus ꝑ q̃ ꝓximi aliq̃
dabat bta pm xpm po ꝑ
nã xpm xm q̃ videt q̃ hoc
at dare et accipere pecuniã
ꝑ actu spuali ꝑ oro ꝓdicã
lone. Dñs sunt actus magis
spuales ꝑ ad impetrandũ oro
suffragia pecunia dat sacer
dotio ꝑm id luce xxvi Sciente
vos dimitte demandema
i iquitte ꝓdicatoibz ecc spua
lia seminantibz tpalia
debent. Sm applm ꝑa
ad Cor ho celebrantibz
ecc dñnat laudet i ecclesiastico
offerto i ꝓfessione sanctis
aliquid dat et q̃z dñm
reddit ad ho assumptiõ
q̃ licitu e ꝑ spualibz actibz
accipe aliquid. Ho sta no
e mag spuale q̃ ptat ꝑ ꝑ
bra sue lex pecuniã accipe
simoniace q̃ medio q
plato sanitt et magro officium
doctine ꝓ pace vi q̃ liceat
plato accipe aliquid ꝑ ꝓbra
spualia sue ptatis pũ ꝑ.

tonie etoc̄ aſ dispensatoc̄ vſ
aliq⁹ huiꝰdi ¶ Si religiosꝰ
e status spualis pfectionis ꝫ
i aliquibꝫ mōsterijs aliquid
abbis qui eripuit⁹ exigi⁹
go hz & spualibꝫ aliquid
exigere ¶ Dz h est qđ dr̄ ꝑa
q. 1ª Rnd q i vsibil ḡne
osolatoc̄ ibu⁹ mlt̄ questibꝫ
nſ q̄ubusliḃ ꝓmpte semꝫ
dari pemto debz ꝫ oia hꝯi
spualia p i vsibilem ḡnā
tribuunt⁹ ꝙ non liz ea aſ
tibz vſ ꝓmpte semꝫdare
epo. dr̄m q̄ sic̄ sacrāmenta di
unt̄ spualia q̄ spuale q
ferut ḡnam uta est q ꝑa
dicit⁹ spualia q̄ ep spuali
p̄edunt ḡnia & ad ea dispo
nut q tm ꝑpt̄ hom mistem
adhiben⁹ qđ̄ opz a ꝑplo
sustentari qui spualia ad
mistrant ꝫm i 9ª ad Coꝛ
Bone Crume mlitat sus sti
pendijs vnaꝫ Crume pastu
ḡgem & de laste ḡgis non
manducat Et ideo vendi⁹ q̄
spuale e i hmōdi actibz e⁹t
emp̄ simoniacū e ¶ Si arri
pe à dare aliq̄ ꝑ sustentatoc̄
mistrantꝫ spualia ꝫm ordia
toc̄ eccie & spectantia ecclia
tam licitu e sta in q̄ despt
in tertio emptionis & vendi⁹.
& q̄ abm bitꝝ no cogat⁹ p
subtractoꝫ spualiū q̄ sunt
ꝙhibenda hoc em h̄ent
quadam venditoꝝ spem ḡtis
bō spualibꝫ ꝑus ꝙhibit⁹
hinc pnt statute & ꝓpete
oblationes & quitanꝫ aly pueny
epi a volentibz & valentibz
solue⁹ autoritate sup̄ioꝝ i terue
nte ¶ Ad 1. ꝙ dr̄ q̄ su bo
dr̄ sup̄ munera q̄ dr̄
ponte adhibeba⁹ bonis ꝫ
phetis ad sustentatoꝫ corꝝ no
ꝙ ad emendū ꝑbenda ꝙ
tm pseudo ꝑphe exigebat
ad questū ¶ Ad 2 dr̄m q̄
illi qui dant elemosinā
pauplib⁹ vt orent abipie
ssuffragia impetret no eo te
nore dant q̄ intendentes
oret emere ꝫ p ḡnitia bñi
cenciam pauper aioe ꝙ uo
ant ad hoc q ꝑ eas ḡtias &
ep acriter orent pdicantibꝫ
est tpalia debeāt ad susten
tatoꝫ pdicatoꝝ no at ad
emendū pdicatoꝝ sermōes Unde
sup. 1 d. p. ad Thimo. v. Qui bñ
pſunt pbiteri ꝛc dr̄ Glo.
necessitas est accipe Unde vi
mt̄ caritas est ꝑbere clo tm
benale e cuiā⁹ vt ꝑ hoc ꝑ
dicet⁹ si n. sic̄ benedict magna
rem phibendū ꝙrio silr
ep aliq̄ tpalia dant deo
laudantibz & celebrationē eccle
siastici offitij ꝫ omne pñs ꝫ
mortuis no q̄ ꝙrud ꝫ q̄ su
stentatoꝝ stipendiū & eo ecclie
tenoē ꝑ ꝓcessionē sancte
& aliq⁹ sm̄ē aliq elemosine
eripuit⁹ ¶ Si at hmōdi pacto
& tenuemente fiat à ecclia ꝛc in
tenoē empcōis & al venditionis
simoniacū esset Unde illicita ecz
ordinatio st & aliq⁹ etiā statuet⁹
ep ne fiez ꝓcessio & sm̄ē adq
n̄ soluet⁹ tenet⁹ penitꝰ ep te

Q

qz p tale statutu pcladeret
via ẽptis offi pretis aliquibz
i pendendi ꝙque at luta
cez ordinatio si statuetur qp
ombz tertam elemosinam
dantibz tlis honor ꝓhibet
qz p hoc no plucidet via a
hys eo hibendi Et pa ordia
hz spem qz aut Et vo hz
spem ĝiunte r opensatois
Cto m dm qz ille aui q
mitti spualia ptas ep offitio
obligat ad vsu ptat sibi
omisse i spualiu dispensacoe
r ecc qp sua sastenta statuta
stipendia hz eprdditibz ecle
sastic Et ido si alioq autpz
p vsu spualie ptat no m
telligeret locare opas suas
qe ep debito sustepto offitio
debz impendere ꝑ mteligeret
vendi ipm spualie qre vsu
r pr hoc no luz p quidz di
spensatoe alioq autpe nt ecc
p hoc qp suae vices omittat
neqz ecc p hoc qp suos subdi
tos corrigant vel a crimie
do desistant luz in eis au
pe pcatoce qm subditos vi
siantc no qi peccd correcto
ꝑ hi debitu stipendiu Ille
at qui hz suaz no sustap in
hoc offio ep qo obligc alie
vsu suc impendi Et io luctu
pt prud sue dctine ul q plis
autpe no qi velit a sticiaz
vendere ꝑ qi opas suas locat
Di at ep offo ad hoc tenet
r telligetur ipz vendi veri
Unde sequit peccatz sue pti r
ill qui r stituit in aliqbus
ecclie ad docendu clericos
cane r alios paupes qp qo
ab ecia bnficiu recepit a
quibz no luz ec alioq autpe
nt ad hoc qp doceat neqz ad
hoc qp aliqua festa faciat
ul pcemittat Ad m
dm qp ꝓpter ussu mõsterij
no luz alioq episcpe ul autpe
qi pcud luz in p mõsteriu
sit terme qp no sufficiat ad
tot psonas nutendas ĝtis
quib r gressu mõsterij
ep hibere ꝑ autpe aliquid
p dcto psone q i mõsterio
fuit erpienda p ad hoc
mõsterij no sufficiat opes
Dr ecc luctu est si ꝓpter de
uocez qp aliquis ad mõste
riu ondt largat elemosias
fouendo fratres i mõsterio
erpias sic ecc luctu e aliquid
egiu quotid ad deuocoem
mõsterij p tpalia bnficia
vt ep hoc r time admõsterij
r gressu luz no sit luctum
ep pcto aliquid dicere ul
autpe qp r gressu mõsterij
vt hec 1a q. 4a ar. 4o qua pro
Ad m sit ꝓpez vide
qp luctu sit pcuniam
autpe ꝓ hoc q sit spualibz
anexa dca n tpalia vide
esse spualibz anexa qz tpalia
sut ꝓpter spualia (q rendu
Di q no luz vendi ea q sñt
spualibz anexa n tpale vedi
luct qp pz ec sdm Ꝓ n
vide magis spualibz anexa

XCIX

qua vasa ofecta ꝑ aliter
liz vende' ꝙ redempcoe cap
tuor vt ambo d' ꝙo liti
tu e vende' ea q sunt spua
libz anex ¶ spualibz a
nex vide' mus sepulture
mus pronatg (a mus pmoge
nitori ꝑm antiqs (a pmoge
nit ante legem sacrdotis
offi' sumebant' ¶ et eciam
hus acupiedi dcmaa ꝑ abra
ham emit abesron spelunca
dapte ꝺsepultura vt het'
zenꝛ ꝓpn' ¶ uob at emit
mus pmogenit' vt hetur
genꝛ xxv' ¶ hus e ꝓ pro
natg cu re vendita tñ sit
(a i feodu ꝺuedi' ꝺcame ecc
gresse sit quibusdam mih
tibz (a rēdmn pnt platu ec
mterdū xtinet sibi ad tpe
fructg pbendar qs ofeunt
cu tñ pbende sint spualib
anexe ꝙo liz eme' (a vende'
ea q sunt spualibz anex
¶ Qz q est qd dt pastal ꝙ
et het' pa' qone n. a t. ꝺ
quib obiceit ¶ unt qs coz
vendidt aliter sp q' n' aliter
ꝓmit neutz i vendita
dcrimaꝺ nullo ꝙo emat ecia
ul pbenda ul aliqud ecle
siasticu ¶ ꝙo ꝺdm q ꝺqꝺ
pt ee anexu spualibz du'
uno modo sic q spualibz depe
dens sic hre bnficia eccles
astica ꝺ spualibz annexis
q no oppt' msi bnu offi'
clericale Unde huiꝺi nullo
modo pnt ee sn spualibz (a
ꝑter hoc nullo modo vede'
liz q ecia vedue (reliqu'
ecc spualia vendicoi subiri
truc at sit anex spualibz
i q'm ad spualia ordmant'
sit ue pronatg q ordmat'
ad ꝑsentandū clericos ad eccle
siastica bnficia (a vasa sacra
(a ordma' ad sacmentoꝝ vsu
Un huiꝺi no ꝓ spmunt spu
alia ꝑ nulle ea ordine tpis
cedunt ¶ et ideo aliq' modo
vendi pnt ¶ Non at i q'tu
sit spualibz anex ¶ Ad q'
ꝺd' q ꝺd' q oia tpalia anectu'
spualib' sic ꝑsoni ¶ et ideo ꝓpa
quid tpalia vende' liz ꝑ
ordo coꝝ adspualia subvedi'
cade' no debz ¶ Ad q ꝺd' q
ecc vasa sac sint spualibus
annex sic sm ¶ et io coꝝ q
cio vendi no pt tn ꝙ mul'
ere (a parvu materia earu
vendi pt duno ꝓpse' oroe
pius ostenꝺat q ꝙ' ofeacoꝝ
no mteligat' ee vasa sacꝝ
ꝑ puꝝ metallu unde si ꝙoa
malda sint vasa utez rem
tenꝛen' in digent' utz oferi
¶ Ad m ꝺdm q spelunca duc'
q abraham emit (a sepulturam
non habe' q erat tra ofecta
ad sepeliend ¶ et ideo habat
abrahe tra illa eme ad usu
sepulc' vt ibi m statuet sepulchꝝ
sic ecc mus habet eme alique
agꝝ ynem ad (a statuend ad ci
mteriu ul ecc earuꝝ q in
apud gentiles loca sepulc'
deputa religiose reputabant
ꝑsonꝝ ꝙ uxe sepulc' ꝑtin
mtendit accipe peccant de

Dene litz abraham non
petrauit emere qz non
i tendebat emē nisi terra
litz erā mut terra ubi quo-
dam fuit erāa vendere a
emē in cau necessit. sic
de matiā vasor facte dm
e ul exausa abraha qz ihc
redemit sua vexatoz qz
genue fuit em eson gīte
ei sepultura offeret ppen-
dt tm abraham qz gīte atti
pe pd eg offensa no posset
fuit at pmaiemte debeba
Iacob epdna electoe sm d
malachie .i. Iacob dilexi esau
odio habui Video esau pcu-
uit pmo genita vendere
Iacob at no petrauit eme
do qz mtr sua vexatoz re
demisse fuit at promatg
pse vendi no pt nr in feod
dare q tñsit cū villa q
vendi al quedi fuit at spu-
ale aucpiedi decimas nō
gre hanc tm tantumo rē
tpales q nunc dnne dant
vt ds dm e rē collatem
veo bñficioz fuendo e qz si
epus an qm bñficiū alteri
offerat ob aliqua causa ordi
nauit aliquid subtrahendo
de fructibz bñficij offerendi
q i ppos usue expendendo
no est Illicitu Si no ab eo
cui bñficiū offert exigat
aliquid sibi exhiberi de fructi
bz alio bñficij ide est at si
aliud mug ab eo exigeret
non caret vitio symonie
ꝛc

Q Ado fuit qre vide qz
liceat spualia dare p
munā qz e ab obsequio
ul aliqua t n. Ejo q. i
regesto ecclesiastice utilitatz
deputate ecclesiastica
dispe e remuneratoe pdē
p deputate ecclesiastice utilitatz
pay ad mug ob obsequio
qd vide qz hutu fuit qz obse
quio accepta ecclesiastica
bñficia largire Ro fui car
nal vide ee mtenib si qs
alteri det bñficiū ecclesi
asticū qz suscepto bñficio uta
ecc si quis dat i tutu q
sacrifici tc p ho no vide ee
symoniacū qz no e ibi
empcio i vendicio sto nec
pm Po id qd so ad prec
alicui fit gīte p vide i
uta no vide hec totum
symonia q i empcione i
vendicoe consistit p mun q a
lucra i utilitate si qs ad p
ece alicui ecclesiasticū bñfi
cium offerat qd ho no e symo
niacū Q ppter ppositū spualia
opa facit dt laude humana
q scepturz q ad mun q lucre
ptmē vide nr tm ppter
dicit symoniacū qz no q
p mun q a lucra symoniā
q̄hitur Q hz h est qz vbaq
ss dt dnne qs re ecclesia-
sticaz no ad qz i statuti fuit
p ad pia loca mercq lucre
ul obsequij ul pecunie largit
ul adipiscit symoniacq
est Q vo dm qz sit e dm e

XCIX

noie pecunie nitt̃ cruciatꝰ p
cui pecunia mesurai pt
manifestu ē at qꝫ obsequiū
hoie ad aliqua vtilitatem
ordmaⁿ hꝫ pt pio pecunie
estimari Vnde pecuniaria
mercede mistu oduuntur
Et ideo Idem ē qꝫ aliquis det
rem spualem p alio obsequio
tpali epo tributo vl epo hibeēdo
at si deꝫ spetia data vl
promissa q illud obsequium
estimari possit si ꝛ ecc qꝫ ad
satisfaciat petenti ad tpa
lem quam querenda ordmaⁿ
ad aliqua vtilitatē q pt pecu=
nie pio estimari Et ideo
si quis simoniace acquie
do pecuniaꝫ vl qualibꝫ ꝛc
exteriore qꝫ primꝫ admuq
ꝛ manu tta ecc̃ incidit qꝫ
mundꝫ a lepra vl ob ob
sequio Ad pm qꝫ dm
qꝫ si ad clericatꝰ aliquis pla=
to ꝛ pendat obsequiū hone
stu ad spualia ordmaⁿ p
ad eccl̃ vtilitatē vl ministroꝝ
ꝫ ampliu ep̃i nr̃i deuotꝰ
obsequiū reddit dignū eccle=
siastico benficio sic ꝛ ppt
alia bona opa Dm no ꝛ
telligit ecc mundꝫ ob obsequio
ꝛ mho cau loqꝫ Ergo dꝫ
bo sit ꝛ honestū obsequiū
vl ad carnalia ordmatu
pū qꝫ fuerūt plato ad vti
litatē ꝫ sanctitatē eoꝝ suoꝝ
vl primoꝝ sui vl ad adꝗ
hibendi ecc mundꝫ ob ob

sequio etc simoniacu
Ad m dm qꝫ si aliquis aliquid
spuale alicui offerat ḡtis ppt
spem mercedis vel quacuꝫ alia
ratione non tn simoniace
qꝫ michil ibi accipit Dm hꝰ
no pt ad tractu recipiendi
emptionis ꝛ venditionis ē quo
fundaⁿ simonia Dicit tn alique
debere benficiu ecclesiasticū a
quo hoc pacto vel in tenore vt
ep̃us suus offerenti precium
donat ē manifesta simonia
Ad m dm qꝫ muq aliquis
dē vl epo laicus petenti ad
fauorem huiusm qui sub pio
cadit vel ecc̃ pace ep̃i quibꝫ
acquirit fauor huiusmodi ꝛ=
tu cuteⁿ Et ideo si ad pmꝫ
ad hoc intendit simoniacu
committit videⁿ at ad hoc pmiꝫ
ꝛtendit q pcm p digno pꝫ
aectus gaudit Dm ipm simo
ē simoniacu Dicit at pcm p
digno petit ꝛ impetrat ipm sanctu
no ē simoniacu qꝫ sub est
debita ra ep̃i q illi p q petit
porrigat spuale aliquid
offerat tn pt ee simoniacu
ꝛ intentoe si non attendat
ad dignitate psone ꝫ ad seruo
rem huiusm Dicit vo aliquis
qꝫ se roget vt obtineat
cura animaꝝ ep̃i ipa psump
cione reddit ꝛ dignus ē si
pces sunt p ꝛ digno licite
im pt ads si sit ꝛ dignus p

Q

se bñficiū ecclesiasticum
petere sine aliq̄ auaꝛ. Ad
iiij. Dr. q̄ ypocrita no dat
aliquid spuale ꝓpter laudē
ꝫ sp̄m deuitat & simulando
magis furtē subtrꝫ laudē
humanam qua emit Vnde
non videt̄ ꝑtinē ad hoc
sp̄mone

Ad vj sic q̄ videt̄ q̄
non sit grauior sp̄mo
mate pena vt puet̄ eo q̄
p sp̄moma acquisiuit sp̄mo
ma at q̄ multi ex eo q̄ alq̄
munera in tuentu spualia
acquirut & q̄ sunt spualia
q̄ sol ad epta no pnt amitti
sit amee karactēr q̄ p aq̄a
ḡsecrōis i p̄mitt̄ ḡ no est
grauior pena vt quinq̄ p̄
uet̄ eo q̄ sp̄momate acq̄sierūt
Ꝓ q̄tmq̄ q̄m q̄ ille q̄ est
epistopatu p sp̄moma ad
epta peruiat subdito q̄ ab
eo exigiez ordines & videt̄
q̄ debeat ei obedire quam
diu ab eius tolleraꝫ ꝫ nullo
debz aliquid exigere abeo q̄
non hz ptatem ḡferendi ḡ
epus no amittit epistopale
ptatem si ea sp̄moate acq̄
sierūt Ꝓ nullo debz punir
p eo q̄ est ītm eo nesciente & vo nolente
q̄ pena debet̄ peto q̄
ē voluntariū vt q̄ ē dict̄
ꝑ contingit at q̄m q̄ alq̄s
sp̄momate ḡsequi aliquid
spuale puratibz alys eo
nesciete & nolenti ḡ non
puniri p priuari eo q̄ ei
collatu est Ꝓ nullo debz
portari q̄madm de suo peto
ꝫ ille qui ḡsentit ē bñfi
cio ecclesiastico p sp̄moniaz
restituet q̄ tenet̄ q̄m ho
reddere & vtilitate eoꝝ
qui fuerit sp̄mone ptecti
ꝑ plato & tot̄ collegiū
ḡsensit i sp̄monia ḡ non
sp̄ restituet̄ q̄ p sp̄mo
ma acquisierūt Ꝓ q̄q̄ alq̄s
p sp̄moma i aliq̄ mō scio
retinet & voto solepne ibi
fact̄ ḡsequendo ꝫ nullo debz
absolui absoluēs voto
ꝓpter culpa q̄m̄ssam ḡ no
debz mō hoc amittē q̄ sp̄mo
mate acq̄sierūt Ꝓ exteriori
pena in hoc mōdo no ligat̄
p interiori motu cordis
de quo solus deꝰ ē iudicare
ꝫ sp̄moma q̄mutet̄ ex sola
intentione vel voluntate
vnde & p voluntate dissimt̄
vt ē dictū est ḡ no debz
aliquē p̄uari eo q̄ sp̄mo
nio acq̄sierūt Ꝓ multo
magis ē p̄mouere ad maiora
qui in susceptis sp̄monē
ꝫ q̄m q̄ monachi ex hoc
fauore p̄mouet̄ ad maiora
ḡ non sp̄ debz susceptis p̄
uari Ad iij dr ē q̄d dat 1ª q. 1ª
Ca. Qui ē epus q̄ ordinatus
ē nl ad ordinatoꝝ ul p̄mo
tor si q̄ ē p negotiatores facta
peruiat ꝫ sit alieg a diuīne
ul solicitudine qua p̄ permissi

XCIX

acquisiuit. Et ꝓ dñm qꝫ nullꝰ
pt xtmꝫ luce id qꝫ ꝑtꝫ
volutem dñi acquisiuit ꝓ
ſi ade dispensator d' xbue
dñm ſuū dare alicui q̄ volu
tate ſt ordinator dñi ſui
ille qui acquirit luce xtmꝫ
no poſſ. Dñe at eq ecclie
plate ſunt dispensatorē
ſ ministri ordinauit vt ſpua
lia dare ſ̄ſt. ſ̄m ad oēm ꝫ
Beat acceptiſſ ſ̄ſt date
et ideo qui numer ꝫ iter
uctu ſpualia ꝑtes assequ
ca luce xtmꝫ no pt in
sup at ſpomari tam
vendente qua emente ſpu
alia á ecc mediatorē alie
penit permut ſtz i fama
de pontc ſi ſint literati ſ
ex de ꝙmutatore ſi ſint laqui
vt her pa q. pa c. Et q̄
epus. Ad p̄m ꝙ ꝺ dñm
qꝫ ille qui acquirit ſpomare
ſacꝝ ordinē xtpi quꝺ
caractere ordis ꝑ efficaciā
ſacrāti nō tñ xtpi ꝑtē
am nec ordinis exercitiū
eo qꝫ q̄ ſuscepit caract
tere q̄ principal dñi volu
tatem. Et ideo e ipo mte
ſuspensꝰ ſ̄ quo ad ſe vt
ſtz de exercitio ſui ordinis
ſe non intromittat ſ̄ q° ad
alios vt ſtz nullꝰ ei ꝙmitte
r ordinis exercitiū ſuo ſit
petm eo publicu ꝓ' occultu
nec pt expedire peccatū qꝫ ꝑtes
de dt lic alio i uſte detineat
Dñe bō ſit ſpomarꝰ qꝫ quis
ordinē ſpomare vl qꝫ ad
ul xcepti benficiū ſpmoiare
ul ſint mediato ſpmōe ſ e
publicu ſ ipo uie ſuspensꝰ
ſ quo ad ſe ſ quo ad alios
Dñe at eſt occultu e ſuspensꝰ
ipo uie q° ad ſe tm no at
q° ad alios. Ad xtm ꝺ ꝺ qꝫ
nec ꝓpter ꝑceptu eccl nec
ꝑ xpm ꝙmutatoꝝ dz alqs xpi
xpē ordinē ab epo qꝫ ſit
ſpomare ꝓmotu ſ ordie
no xcepit ordinē exercitiū
eccl ſi ujnorꝝ eu ee ſpomari
ꝑ m dñi dispensare q̄ns
quꝺ. Dicut qꝫ ſ no pt ꝓhiberi
eu ee ſpomotu debz obedire
xtpiedo ordinē ſ no debz
exequi ſine dispensatione
ꝑ hoc absq̄ cautione dri
qꝫ nullus debz obedire alicui
ad ꝙmitendū ſibi i facto illi
cito. Ille at bñ eſt ille ate
ipo uie ſuspensꝰ ſ quo ad ſe
et quo ad alios licite q̄ exer
ordinē unde nullꝰ debz ſibi
ꝙmittere xtpiedo abeo q̄ns
ſi at ei no ꝙstat no debz ꝑtm
ēdere altꝰ ſ uta cu bō ꝙſcia
debz ab eo ordine xtpi. Dñe
at epus ſit ſpomatꝰ alioꝝ
alio q̄ ꝑ motoꝝ ſua ſpmoi
acc facta pt xtpi ab eo or
dine ſi ſit occultu qꝫ no eſt
ſuspensꝰ q° ad alios ꝑ ſolū
q° ad ſe ipm vt dñm eſt
Ad z ꝺ dñm qꝫ hoc qꝫ alqs
ꝑcipe eo qꝫ acceptꝰ no ſolum
ē pena ꝑcti ꝑ ecc qm effectꝰ
acquisitus i uſte puta cum

Q

ad emit rem alicui abco
q̄ vende' no pt & ideo si ab
sciente & ppa sponte spmoi
acc acquirat ordme bñ e
declarat bñficiu no sp̄m
p̄uat eo q̄ accept ut sic
careat exercitio ordinis &
bñficiu resignet cu fructib
inde p̄ceptis & eq̄ vltrio p̄iu
q̄ vorat i fama & tenet ad
restituendos fructus no solu
p̄ceptos & ea eor q̄ percipi
potuerat a possessore diligenti
q̄ in & tenebrigend & de fruc
tibz qui sup sunt de ductis
expens facte causa fructuu
exceptis fructib ill qui ad
expensa sunt in voluntate
celeste dr vo eo nt volente
nt sciente q̄ ds ad q̄ spmotio
spmonat p̄cura cesset q̄d
ordme exercitio & tenet resig
nare bñficiu q̄ & q̄ssentiu cu
fructib exsistentib Non at-
tenet restituere fructus q̄ suptus
q̄ bona fide possidz n̄ forte
i mmtu eo fraudolent pe
cuniā darz q̄ aliq̄s p̄mouet
ul n̄ pt esse q̄ debuit te
ent no tenet ad remittend
nisi forte pro modo pacto
q̄sentit soluendo q̄ fuit p
missu Ad viij dbm q̄ per
uiā ul possessiō ul fructu
spmonit acceptis oz restitu
ere in q̄ i utilia data fu
erit no obstante q̄ p̄latus
ul aliquis de collegio illius
esse sint i culpa q̄ corp̄ p̄tm
non debz alijs nocere uta

tm q̄ q̄ntu sp̄ pt ipi qui
remanet Inde q̄modu
no assequat si vo platus &
to collegiu sint i tpe
debz tue autoritat supuenis
ul pauperib ul alteri esse
erogari Ad v dbm q̄ si
aliqui sint i mōsterio spmo
niali recepti dnt obtenu
are & si eis sentibz omissa
e spmonia p̄ q̄libet iuste
sp̄ spe restituūt de suo
mōsterio repellunt & ad
agenda ppetua penitenc
sint i actionū regulis ponenda
ul in aliquo eiusd ordinis
si arctior ordo no i venerit
Si vo hoc fuit ānq̄ q̄libet
debent in alijs locis eiusd
ordinis collocari & si hoc sp
non pt dispensative debz
i eisdem mōsterijs recipi
ne q̄rendo euagen Visitet
in p̄bis locis & i festiuis
assistat si vo ipse ingrauis
sit ante q̄libet si p̄ sint
spmonite recepti p̄ces
mutauerit possit de nouo
recipi locis mutatis vt dm e
Ad vij dbm q̄ quo ad de
sola voluntate spmonitu
fert & quo ad pena exclu
sionis q̄tenus no pnit
vt spmonitq̄ vt abstinen
are teneat & debz de mala
i tenore penit Ad xmū
dbm q̄ dispensare cum eo
q̄ est spmonitq̄ sciens et
bñficiato solu sp̄ pt dispesare

Analis autē ritꝰ pt̄ ē ꝙas dispensare vtr in ꝙ
pius ab ēntract ꝙ ſmōiare
aſſiuit ſ tm dispensatꝝ
ꝙſequtur ul p ꝓa ut hēat
layam ꝯmonem ul mag̃az
vt pg pnag̃ m alia ēcta i
ſuo ordīe rmaneat ul
maiore vt rmaeat i eadē
ß i minoꝝ ordinꝫ ul mag̃
ram vt i eadē ēctꝝ ē ab ēcte
ordīes ꝙſequtur no in pla
cēe ſequatur ꝛc

Qmde pg religi
onem ꝙſidera
ē de pietate
in oppoſita vitia
corpiq ꝙſidat
notet ſtit ꝗ pietatem
ꝙ gram̃ ñtuor ꝑmo ad
qꝰ pietas ſe extendit ſ ꝙ
pietatem alijs exhibeaz
ſ vtr pietas ſit ſpalis
vtr ſ to vtr religiois obte
tu ſit pietas offiuꝫ pter
mittend

Aprimū ſit ꝙcedi vi
ꝙ pietas no ſe extn
dat ad dēminatas p̄nas
aliquoꝝ homm dt n. Aug⁹
in ꝓ de ciuite dei ꝙ pie
tas ꝑpē dei cultꝫ intellig
debz qua xp̄i ꝓfeßiam
votant ß dei cultꝫ no dr
p ꝙpatōez ad homēs ß ꝙ
addeu ꝙ pietas no ſom
extendit de terminate ad ali
qꝰ homm p̄nas ꝙ ēſpꝰ
dt i ſ. ꝙcerniu pietas
i die ſuo ꝗuuꝫ exhibz ꝙ
uidit viſtera me ꝙribꝫ
replet ß opa me ſut oribꝫ
exhibenda vtr p Aug⁹ i x⁰
de doctrina xp̄iana ꝙ pietas
no ſe extendit determinate ad
aliqꝰ ſpecialeꝰ ꝑſonas ꝙ
multe ſunt alie i humane rbz
gmitatēs ꝑter ꝙſanguinitz
et ꝗuuꝫ gnitatꝫ vtr p phm
i vi⁰ ethicoꝝ ſ ſup̄ qualibz
eaꝝ aliqua amicia fudat
q vide ee pietatis hīo vt dt
glo ſ ad t hmo. m⁰ ſup
illud hnter qmdo ꝑpem pietꝰ
ꝙ no ſ ad ꝙſanguineos et
auct ſe pietas extendit ꝙ
q̄ eſt ꝙ tulius dut in ſua
rethoꝝ pietas e p qua ſan
guinez mutꝫ pueꝝ benivol
offm ſ diligentem exhibitionem cultꝫ
ꝙ⁰ dei ꝙ ho exhibetur
dupliciter alie debitor ſm
eoꝝ duplam excellentiaz ad di
na beneficia habet ſuſcepta
i vtr at deus primu obtz
locu qui excellentiſſe eſt
vt eſt nob eendi ſ ubinaq̄
p̄ncip̄ p̄ncip̄ ſ aūb vero mei
ee et ubinatoꝝ p̄ncipium ſit
parentes ſ p ꝓa a quibus
et in q̄ nati ſ mutuū ſuꝫ
Et ideo pg deus magis eſt
homo debitor p̄ntibz et pie
tas ſit ad religionē p tm ꝙ
hibere cultū p̄ntibz ſ ꝑ
cultū deo exhibere dimit
tit ꝙ⁰ gdu ad pietatem
p tz exhibere cultū p̄ntibz

Q

et prie (In cultu at pntu
i cludit cultu om ǵ sanctuarioꝝ
ꝙ est ǵ sanctuarie ep hoc
dicat ꝙ ecclie pntibꝫ ꝙcesse
runt vt p phm i vm° etc
(In cultu at prie i cludit
cultu grauius ⁊ om prie
amatoꝝ Et ideo ad hoc pi
etat pnti ꝫ se extendit ¶ Ad
p° dr° ꝙ i a° mcludit
mg ⁊ ideo cultu qui deo
debetur i cludit m se si
aliquid ptinare cultu q debe
pntibꝫ Unde d° ysalathee
p̄mo (Ire expo ꝙ vbi honor
meus ⁊ ideo nome pietat
est ad dnm cultum expet
¶ Ad ⁊m dr° ꝙ sic Aug⁹ i
lo° de ⁊. dei dic moe volgi
nome pietat ecia i opibus
misericordie siquetat ꝙ io
arbitrer eum esse ꝙ hoc ꝑ
ꝙphe mandat dic vt ea q
sibi ul ꝙ sacrificijs placere
testat ⁊ exq̄ ǵ strictu ne factu
est vt et deus npr prie dicat
¶ Ad ⁊m dr° ꝙ gnitores ǵ
sanctuarioꝝ ⁊ ǵ cultu mgis
exterius ad pnam nri ee ꝙ
alie gnitores ⁊ ideo ad hoc
nom pietat mgis extendi
A sicut sic pter vide
ꝙ pietas no ꝙ habeat
pntibꝫ sustentatoꝝ ¶ Ad pietꝫ
n. vide pme ad pceptu de
talione ¶ Honora pꝛez tuꝫ
⁊ matrem tuam ꝑ ubi no pmpi
ñ honor exhibitio ꝙ ad pie
tatem no ptinꝫ sustentatio pn
tibꝫ ꝙ habd Quid est debꝫ
homo thesaurizare quot
me sustentare ꝑ sm aplm
ya ad ephe vltimo (Affluy no
dnt thesaurizare pntibꝫ
q no meant eos p pieta
tem sustentare ¶ Ꝑ pietat
no sm extendit se ad pntes
ꝑ ecia ad alios ǵ sanctuarioꝝ
⁊ ad tuos vt dm e ꝑ no
me ad os ǵ sanctuarioꝝ et
ǵ tuos sustentare q non ex
me ad sustentatiõ pentu
Quare q e qd dne ih̄u xp̄s
dixerit phariseis ꝙ impe
diebant filios ne pntibus
sustentatiõ exhiberet
¶ Sc° dr° ꝙ pntibꝫ ⁊ ǵnitoribꝫ
aliquid debet de ut ho
mo pse Alio° pietas
quidem debet eis id ꝙ deꝫ
prem i actum e patet q
tu sit sapior q̄ pr̄ m filij
qsistens debet ei absq̄ xue
rentia ⁊ obsequio ¶ Amic
ad aliquid debet pu ꝙ
detꝫ eu amicꝭ ꝑ m aliquid
ꝙ ei amicꝭ pñ si sit i fm
q̄ subsistet ⁊ eius curatiõ i
tendat Et si sit pa ꝙ sustẽ
tetur ⁊ sic de alijs huiꝰ di
q omia sub debito obsequ
q timet Et ideo tullio dr ꝙ
pietas ex habꝫ ⁊ officiu ⁊
cultu vt officiu extenꝫ
ad obsequiu Cultꝫ vero
ad exhibendã pñ honorem
ꝙ vt tullꝫ dr i lo° d' amicte
dei duas colere homines

quos honorificatos ut vetor
datos ut ꝓpria ꝓpriam q
Ad j. dr ꝺ̄m q ꝺ̄ honora
re pntꝫ an tell⁹ ois sub
veniꝫ q ꝺ̄bz pntibz ꝯ hi
beri vt ꝺn̄e interpta⁹ ꝺ̄ꝫ
or⁹ Et hoc ideo q sub veniꝫ
sit pri ex debito tā ꝯ man
ou Ad tm ꝺ̄ꝫ q pr̄ hz
vacez pntrpy filiꝫ at hz
vacez ꝙsteꝝ a pn̄o Et ro
p st prd q̄ mit vt subveniat
filio ⁊ ꝑpter h⁹ nō solum
ad honore ꝺ̄bz ei sub veiē
ꝑ ad tota sua vita q est
thesaurisoꝝ ꝑ q filiꝫ a q̄
q fezat pri h⁹ e p arctē
rone alꝫ nisi in stante
⁊ qua tne⁹ ei subvenire no
at thesaurisare hꝫ ⁊ longi
qui q nali⁹ no pntet fi
liox ꝑ filij pntu put sur
cessores Adz ꝺ̄ꝫ q
ultꝫ ⁊ officiū vt tulij ꝺ̄t
debe⁹ oibz sacrone uctꝫ ⁊
pue bndol no tn exhiber
oibus ꝑ ꝑpue pntibus
Alie aute ꝑm ꝑpam fatul
tatem ⁊ decentia ꝓnoz

Hec tm sit pie⁹ vide
q pietat no sit ꝑ alis
vtus a alve distincta ex
hibere omn obsequiū ⁊ cul
tu aliquibz q amore ꝓpt
ꝑ hoc ꝓtinꝫ ad pietatem
ꝯ pietat no ē vtꝫ a cari
tate distincta ꝯ cultu de
ꝯhibet ē ꝑm religionē
ꝑ ers pietat ꝯhibz deo cultu
ut dr ꝯ dr ꝯ de r. dei q
pietat non distinguit a re
ligione ꝯ pietas ꝑ ꝯhibz
cultu ⁊ offm pie ꝺ̄⁹ ad
ee ut justia legali q exput
bonū q ꝑ justia legalis
ē vtꝫ q alis vt ꝑ phm ⁊
6o Ethicoꝝ ꝯ pietat no ē
vtꝫ ꝑ alis Dm q est q⁹ po⁹
a tullio ꝓ mistine Ad
q aqua vtꝫ ē ꝑ alis ꝯ h⁹ q
exput aliq obm ꝑm aqua
ꝑ alem rone Cum at ad
ration⁹ usti⁹ ꝑtineat q de
bitu alij reddat vbi ⁊ pem⁹
ꝑ alis raro debiti aliqui p
sone ubi ē ꝑ alis vtꝫ debe⁹
at aliquid ꝑ alteri q ē
q̄mabile pn̄m ꝙducere ⁊
ee ubinat hoc at pn̄m ad
exput pietas ⁊ oīm pntibz ⁊
pue ⁊ hre q̄m ad h⁹ ordi
nant⁹ offm ⁊ cultu a pedt
⁊ ideo pietas ē ꝑ alis vtꝫ

Ad p̄m q ꝺ̄ q ꝑ ch
rio est q ꝺ̄ ꝙtestatio fidei
spei ⁊ caritat q⁹ hnt homo
p̄mordia⁹ ordma⁹ ⁊ ꝺo uta
est pietas ē q ꝺ̄ ꝙtesta⁹ cari
q̄ quā hz ad parentes ⁊ ad
patria Ad tm ꝺ̄ꝫ q ꝺ̄
longe excellentiori mo est
pn̄m essendi ⁊ ubinatiōe
q̄ p̄ri ut pria ⁊ io alia vtꝫ
ē vtꝫ religione q cultū deo
deo ꝯhibz a pietate q ꝯhibz
cultū pntibz a pie pue ꝑ
ea q ꝑ tinet ad p quadam
sup excellentiam ⁊ cali tꝫ

Q

trisserut mdeu vt dyomi
sig nlb⁹ dns noib⁹ vt
Unde p excellen pietat
cultu dei noia sic & diuc
pexcellen dr pn me Ad
m dr qd pietas se extendt
adpriaz sidm qd e nob qdb
essendi pncim & iustitia le
gal exput. bonu pue sm
qd e bom one Et ideo iusti a
lectal mgis hz qd sit vtus ymales
qua pietas ref.

Hoc sm sic pre videt
qd ouasone religiones
sint pmittenda pietat of-
fica Adpnter dns dns luce
vi Qui venit ad me
& no odit patrem suu nc matrez
& vxore & filios & fratres &
adhuc etiam & animam suam non
pt meus esse discipul Unde
ti laudem Jacobi et Johis
qui mo dr qd relictis retibz
et pre seruili fuit eu &m
ti laudem leuitaz dr de vt⁹
Leuiu Qui dixit patri suo
& matri sue nescio vos & fratb⁹
ignoro illas & nescierut filios
suos hec custodierut eloquiu
tuu & obligando pntes vt
alios quam fratres nr ref eos
odiendo mac est qd pmittant
tant pres. offa qm ppter
religione offa pietat sunt
pmittenda Sed qui vult sm
luce pa dr qd dns dicente sibi
p̃mitte me primu ire & sepe
lire patrem meu respondt pn
vt mortui sepeliant mortuos
suos tu at vade & annucia
regnu dei qd pt ad religiosa
sepultu at pius pt ad pi
etatis officiu qm pietat⁹ offm
e pmittendu ppter religione
Sed dns p excellen dr
pn me & sic p pietate of
ficia rolinq pntes hta pr-
ligione rolinq deu qm pter
mittenda sut pietatis obsequa
ppter religionis cultu Sed re
ligiosi dicut tnent ex voto
qd tm ssi no hz sue religios
obseruancias mplere sm quas
sue pntibz subuenire m
pediut tm ppter paupiate
qd ppe carent Cui est ppter
obedien qd pd literis suop
platoz eis clausis qnre
no hz qm ppter religionem
pmittenda sut pietatis offa
m pntes Sed hec e qd dns ad
vos respondit pharisseos q
cultu religios honore pnalib⁹
debitu subtrahe dicebant
Ro dr qd religio & pietas
sic due virtutes nulla at vtus
alia virtutis gena a regulat
qd sm phm & pncipe bonu
nd e bonu opus Unde no
pt ee qd pietas & religio
se mutuo impediat vt pr
bona altius actus excludat
Lug hz em vtutis actus vt
qs ex dicte pz debitus cir
stantie limita qs si poteri
at ia no erit vtus actus
virtus Unde ad pietatem p
tin offm & cultu pntibus

ep hibe ꝑm debitu mod no
cat debitu mod vt plo
ho mndat ad colendꝫ pnz
ꝙ ad colendꝫ deu ꝑ ſic Am
bro dt ſupp luta neceſſ m
ſit dine religionis pietat
ante feat ſi ep̃o culto pntu
abſtinat nos a cultu dei na
no eſſ pie tñ pntu i ſſte
cultu ꝯ deum vn fero
dt in epla ad eliodꝛ ꝑ
calcatu ꝓge prem ꝑ cal
catu ꝓge meem ad vꝛbꝫ
ẽſ cuola ſumu ꝙ pie
ẽ mhat ze ſuſſe ẽdelem
et ideo i tli cau dmitte
da ſuꝫ offa i pntes ꝑ
dinu religionis cultu ſi vo
exhibendo debita obſeqa
pntibz no abſtinam a
dino cultu hẽ iam ꝓmebt
ad pietate ſi ſic non opor
tebt ꝓpter religione pietz
deſerere ¶ Ad p̃m q̃ dñs
q ſſſtꝫ ep̃onet id vm dm
dt ep pntes qꝫ ad uſꝰuot
i via dei patim t obedied
o fugiendo neſtre demut
dn pntes mo nos ꝓvo
cent ad peccandꝫ et abſt
hant a cultu dino ſtemq
ꝯtam ad hoc deſerere o odꝛ
et ſic modo dicut leute
ſuos ſanctuaries ignoze
ap idolatrie ſm madatu
dñi no peperet vt he
epo. ioppen. Iacobꝫ aut
et Johes laudant ep hoc q
ſcauti ſit dñm dimiſſo pnte
no ꝙ eoꝛ pr eos quocuꝫ
admaliu ſi ꝙ alit eſtima
bant ipm poſſe vita mſie
ere hoim ſepulcꝛis ¶ Ad tm
dñm ep dns ꝓhibuit diſciplm
a ſepultꝝ priꝰ q ſit ꝛeſ dt
ꝑ hoc eu dns a mlto ntal
ereput ꝑ luctꝰ et meoꝛꝰ
z alios q hmt ep̃petuntur
Poſt ſepultura em erat ne
ceſſe z teſtamta ſtari et
hereditꝫ diriſione z alia
huiꝰ ꝙ pprie ꝙ aly erat
qui ꝙ ꝓpleꝫ poterat hꝰ ſumeꝛ
ſepultura ul ſic creditur
ex̃ponut ſupp luctꝰ diſcipli
ille no peccat ꝙ prem ad
deſumtiu ſepelirꝛ ſi ad hui
uuctem i ſenectute ſuſten
taret nſi ꝙ ſepeliretur
ꝙ dns no ꝛeſſit ꝙ erant
alij qui eꝫ curam hꝛe pote
rant hmoꝛ pntele aſtricti
¶ Ad tm dñm ꝙ hoc ꝙ pntu
but caritatiꝰ ep pietꝛ ep
hibem z deu exꝛcuꝫ ſic z
alia miſeꝛicdie opa q q
buſtuꝫ ꝙ pmitt z tendꝫ
deo ep hibita uidenꝫ ꝑ d
ñi ep̃ov ꝙ bm ep̃onim
meu ſeruſti mi ſeruſti et
ideo ſi caritatiꝰ pntibz nra
obſeqa ſint neceſſaꝛia vt
ſn hꝛe ſuſtentari no pnt
nt nos ad aliq̃ ſꝙ deu z
ducat Non ẽ mtuatu
religionis eos deſerꝛe ſi at ꝑ
pter eoꝛ obſequiꝰ vacare
no poſſumꝰ Vſ ẽ abſtiꝛ

Q

Deinde ꝯsideraꝺ est de obſeruantia ⁊ ꝑtibꝫ eiꝰ ꝑ qua de oppoſit⁹ vnit⁹ erit manifeſtu. ¶ Circ̃ obſeruantiaz at ꝗritur tria. ꝓmo vtꝝ obſeruantia ſit ſpalis vtꝰ ab alijs diſtincta. ſc̃do ꝗ obſeruancia ꝙ habeat. ⁊tio de gꝝauoꝝ eꝰ ad pcta.

Ad ꝓmũ ſic ꝙꝝ videꝫ ꝙ obſeruantia no ſit ſpalis vtꝰ ab alijs diſtincta vtutes em diſtinguunt̃ ſm obia ſ obiectu obſeruancie no diſtinguunt̃ ab obiecto pietat⁹ ſed n tulit ⁊ ſua ꝛeſpõſiua ꝙ obſeruantia ē ꝑ qua homines alĩ dignitate antecedentes quoꝺa cultu ⁊ honore dignant̃ ſ cultu ⁊ honore eſt pietas ꝙ habz pntibz q dignitate antecedut ſ obſeruãa no ē vtꝰ diſtincta a pietate ¶ Pꝫ ſic habz ⁊ dignitate inſtituit. debetur honor ⁊ cultꝰ ita eſt eis q excellunt ⁊ ſua ⁊ vtute ſ no eſt alĩ ſpalis vtꝰ ꝑ qua honore ⁊ cultu ꝙh beatꝰ homibz qui ſũt ⁊ vtut⁹ excellentia habent ſ eſt obſeruãa ꝙ qua cultu ⁊ honore ꝙhibem⁹ hꝫ ꝙ nos ⁊ dignitate antecedut no ē ſpalis vtꝰ ab alijs diſtincta ¶ Pꝫ habz ⁊ dignitate inſti

nãs obſequiũ pnt⁹ ſuſtentatiõ luctu eſt eoꝝ obſequiũ ꝓmittere ad hoc ꝙ ampliꝰ religioni faceꝫ. ¶ Ad ꝙm ꝺr̃ ꝙ aliud ē ꝺr̃ de eo q̃ ē ad hoc in ſeculo ꝯſtitutꝰ ⁊ aliud de eo q̃ ē iam ⁊ religione profeſſus. Ille em qui eſt in ſeculo ꝯſtitutꝰ ſi habz pntes q̃ ſpi ipoꝝ ſuſtentatiõ non pnt no debz eis vt luctꝰ religione mittere ꝙ tñs ꝛedeant̃ ꝓcepto ꝺ honoratione pntũ ꝙtũ quid dicat ꝙ ihoꝝ amor luctũ pnt eoꝝ deſerere coꝝ cura deo ꝙmittens ſ ſi quis ꝛette ꝯſideret hoc eſſe tẽptare deũ cum hmõi ꝙ humano ꝯſilio quid agat ꝓtulo pntes opponi ſb ſpe ꝺina auxilij ſi vo ſm eo pntes vitam tñere poſſet ꝺeũ ꝺ eet ei de ſecto pntibz religione mittere ꝙ ſibi no tenent̃ ad ſuſtentacõem ꝑ ntũ niſi ea neceſſitate vt ꝺictum ē vo q̃a ē ⁊ religioꝝ profeſſo ꝛeputat̃ ia hi mortuis mundo ꝺm no debz ꝺeſtituere ſuſtentatiõe ꝑntũ ꝙrte clauſtre ⁊ quo ſe ꝯ ꝯſepelit̃ ⁊ ſe ntio ſeculari negotijs implicare tñe ꝫ ſalua ſui ꝓfeſſ⁹ obedire ⁊ ſuo religioꝝ ſtatu ꝓuide ſtudeat adhibere qualiter eiꝰ parentibus ſubueniatur ꝛc̃.

tutſ mihi debent q ad ſolue
da lex cogit ꝓm ad Re
dd̄e Reddite ois debita
an tributu tributu ꝛc
ta vō ad q ꝑ lege oppſti
m ptinent ad uſticiam
legalem ſeu ecſ ad uſtiam
ſpalem q obſeruantia no e
ꝑſe ſpecial unto ab alie
diſtincta ſ3 q e q tulig
d hmudendo obſeruantia
alie uſtice ptibz q ſunt
ſpales vtutes C ꝙ obm
q ſit q dutſ ꝑ nēce e
nt co mo ꝑ quēdam ordi
natu deſtenſu diſtigua
vtutes ſic ꝛ excellen ꝑ
ſonaꝝ quibꝫ e aliquid d
dendꝫ ſic at naturaliter ꝑ
ptinpia ꝛ ptinpat ratioz
pnūpp q ole ꝛ debitur
ꝛ deo ſta ecſ ꝑſona q ali
qua ꝓuden ꝛ ita nos
ſert ptulerut ptinpat
ꝑ petatem pne q ꝑ eſt
pn̄m ſ3 ofna ꝛ et educaꝝ
et diſcipl̄me et om̄ que
ad ꝑfectoz huane vite
ptinet ſona ad ꝛ dig te
ſtituta e ſic pn̄m ubina ꝛ
ſ3 patru aliꝫ ꝛ ſic pn̄
rope mutat ꝛ reby mubz
duz at qeruto ꝛ nbue
bellus ſ3 dat ꝛ diſplie
t ſ3 ꝛ alie e ſ3 ꝛ de eſt q
oe tlis ꝑſone pce appel
lant ꝑ ſlutu ꝛ ne ſic
m̄ ti regu m̄ ꝑm ttaamo
diperit adeu pz ſ3 ven
ꝛ eandi dpriſſ tibi ꝓpha
tus et deo ſic ſub religione
ꝓqua cultu tribu deo q
amodo ꝛ vem pietate m
quam colui ꝓntes ita ſub
pietate ꝛ vem obſeruantia
p qua cultu ꝛ honor q̄h
betur ꝑſone ꝛ dignitate
ſtituit C ad ꝓm ꝙ dr
q ſic dm e ē q religio
ꝓquada ſup emmeaam
pietaꝫ d ꝛ ꝛ in pietate ꝑe
dicta a religione diſtigui
ta ecſ pietate ꝓquada q
rtlemia pi dni obſeruantia
ꝛ in obſeruantia ꝑe dicta a
pietate diſtigui V ad m
dr q de ep hor q e ꝛ dig te
ſtituta no ſm quadam ſta
tu excellentia hz ſed ecſ qnd
ptatem ubernadi ſubdi
tos unde oppet ſibi ratio
pn̄m put e aliozꝫ ubina
tor ep hor at q ad hz ꝓ
ſenioz ſic ꝙ vtutſ no ſorti
ratioz pnūpp q̄n m ad alios
ꝑ ſm quadam excellentia
ꝛ tempo et ide ſpa ꝛ qdam
vtu detēmat ad q̄hibed
honore ad cultu hmōi que
ſunt ꝛ dign te ſtituti dm
q ꝓ ſtuaz ꝛ vtute ꝛ ora ad
hmoi di aliquo ydoneus
reputur ad dign tē ſtatu
ꝙuere abero q ꝓter quaduz
excellentia aliquibz ep hibe
adeandi vtutem ptinet

Q

Quidam dicit quod ad justitiam legalem que suppletam primo reddere equale ei cui aliquid debetur quod non potest sicut in ordine ad deum et ad eos qui sunt in statu dignitatis virtutis sicut nec ad deum nec ad parentes Et ideo ad ad quidam virtutem adaucta horum primo Non autem quod ad iustitiam legalem quia principalis virtus Justitia dicitur legalis se extendit ad actus omnium virtutum ut dictum est

Ad primum sic proceditur videtur quod obligatio non primo pertineat ad cultum et honorem huiusmodi quod sunt in dignitate constituti quod patet Augustinus dicit in libro de ciuitate dei Colere dum aliquem potest quodam honore hominis et sic non videtur Item ex cultus quod honor unguentum quod determinat quod obligatio pertinet ad dignitatem constituti cultu et honorem Praeterea ad iustitiam primo reddere debitum unde et ad obligationem quod potius pertinet primo ad cultum et honorem non dicimus omnibus in dignitate constitutis Praeterea magis videtur quod superiores plus habeant de cultu et honore quam inferiores sed contingit quod superiores plus habeant de timore et aliquando multo plus largitores plus videtur ad id quod primo reddatur quibus debita et cui tributum tributum et cui vectigal vectigal cui timorem timorem cui honorem honorem Item est eis reverentia et subiectio sicut ad deum Praeterea videtur quod subiectio et cultus eis non quod determinat quod obligatio pertinet ad cultum et honorem quibus quidam dicit quod Iulius dicit quod obligatio est quaedam virtus per quam homo aliquam dignitate antecedens quodam cultu et honore digna Praeterea videtur quod ad eos qui sunt in dignitatibus constituti primo in bonis quae omnes debitores in bonis at est motus aliquis in debitum suum sicut Nauta gubernat navem Attendo eam adportu Sed at monet hic quod excellentiam quidam et virtutem superiori id quod non est quod in ea quod est in dignitate constituti quidam praeter quod sub ditione Praeterea gubernatori officium ratione excellentiae debetur eis honor quod est quidam regimini excellentiae alicui ratione at officium gubernanti debetur eis cultus quod et quod obsequium exhibetur diis et alicui eorum obedit impio et huic huiusmodi eorum quod suo modo expendit Ad primum quod dicitur quod in cultu non omnem et tollitur honor et quaedam alia quod pertinet ad decentem actus quibus homo ad aliam ordinatur Ad tertium dicendum quod sicut debitum quidam

legale

legale ad qđ ẽxtend homo
lege qpellit (& ſic debz ho
honorem & cultu hys q̃
ſunt i dignitate qſtituti p
latorem ſup rpm habens
(& hoc autem ē debitum
morale qđ ep ēqđam hone
ſtate debetur (& hoc mo
debem cultu et honore
hys qui ſunt i dignitate
qſtituti ecia ſm̃o ſimo
eis ſabiem Quidam dz
q excellenā eoz q̃ ſunt
i dignitate qſtituti debet
honor ſubtonc ſublimior
ijdus Timor at hoc ptat
qđ habend ad tolerandū
offitio vō gubnā ipoz
debē obdien p quā ſub
diti mouent ad ympetum
pſidēn (& tributa q̃ ſut
qdam ſtipendia labor ipoz

Hoc ij ſit qre videt
q obſtuacia ſit po
ior vtg q̃ pietas pncipe
om̃ cui cultu pobſtuan
ex̃hibē qpatur ad prem
q pietate tolli ſe vltis gu
bernator adptulare na
familia q̃ pd gubnat
eſt pe tmt q̃ qubnat
q pncipe ſ vltis vtg poti
or ē & mgis ei ſeruora ſb
dunt q obſtuan ē potior
vtg q̃ pietas Quidam q̃ ſt
i dignte qſtituti ecia ge
rut bom̃ ōnis Conſtituēs
at ptinet ad bonū p̃uatu
qđ ē ſpē bonū ōmune q

tempne Unde laudabi
aliqn̄ & bono qđ̃ pcul
morte ſe exponit qđ obſ
uana p q̃ exhibet cultu
hys qui ſunt i dignitate
qſtituti ē potior vtg q̃ pe
etas q̃ ex hibz cultu pſone
ſanctrine quitt Et hono
et vereren maxie debet
cōtuoſ pq deū ſ vtuoſ ex
hibetur honor et vereria
p obſtuantia vtute vt dem
eſt qđ obſtuan ē pcipua
pq religione Ex h ē qđ
pcepta legis dant de actib
vtutu i mediate at poſt
pcepta religiois q ptinet
ad pma tabula ſubia ſ
ceptu de honorato pntu
qđ ptin adpietate q̃ pi
etas m mediate ſeq religi
one ordine dignit Ex
dz q pſone i dignitate q̃ſti
tut pt aliquid ex hberi
du bno mo i ordine ad
bonū ōne p̃ Cui aliqui
ei ſunt i admſtracae rei
pblice et hoc ia no ptin
ad obſtuan q̃ ſ ad pie te
q cultu ex hibz no ſolu pri
ſ etiam pue Tertio exhi
betur aliquid pſone i dig
nitate qſtituti ptinet ſpa
ad pſonale eoz vtilitate
& gloria et hoc ſpe ptin
adobſtuan q̃ ſm̃ q apie te
deſtimeſtri Et io qpatio ob
ſtuantie ad pietatem nte
eſt q attenda ſm̃ dnſtat

Q

et cria a gloria ß laus ⁊ glo
ria In cpteriorib⁹ ossist
q⁹ honor assistit ⁊ exteriori
bus ⁊ spualibz ¶ Sed qr
est q⁹ vero⁹ exponens id
l⁹ ad ¶ hmoi vo ¶ Quibꝫ
ꝑsunt ꝑsbiteri duplici ho
nore habeant ⁊ ¶ ho
nor ⁊ priuat⁹ quide ꝑ cle
mosina vel ꝓmunere ac
cipitur Utꝫ aute horu
ad corpalia ꝑtinet ergo
honor in corpalibz assistit
¶ Ad⁹ dr⁹ q⁹ honor testi
ficatoem q̄dam ⁊ ꝓtat
de excellentia alicui⁹ ꝑsn
homicee qui volut honora
ri testimoniu sue excelle
tie quit vt ꝑ ꝓphm pz
⁊ m⁹ Ethicor⁹ ¶ Testimoi
at debitur vl cria deo ul
cria hoibz ¶ Cria deo q⁹
⁊ spector e cordiu testimoi
ocluenie sufficit ¶ Et ideo
honor quo ad deu pt⁹ ossi
stere ⁊ solo interiori motu
cordis diuꝰ stz ad recognitat
vel dei excellentia vel ex
alterius hominis coram deo
ß q⁹ ad homicee aliꝫ no
pt testimoi⁹ ferre nisi ꝑ
ꝑ aliq̄ signa exteriora ul
bboꝝ pū ⁊ aliqđ ore ꝑ
mutriat excellentia alicui⁹
ul saltē se ⁊ multiplicib⁹
obuiationib⁹ et alijs huiꝰ
vel cria exteriorib⁹ debet
pū d mucru oblatione ad
ymaginu ⁊ statuaꝝ vel
alijs huiꝰ ¶ Et ꝑm hoc
honor ⁊ signis exteriorib⁹
corpalib⁹ assistit ¶ Ad 3⁹
dr⁹ q⁹ reuerentia no est
idem qđ honor ß q⁹ bna p
te e priuⁿ motiu ad ho
norand⁹ in q̄tum stz ad⁹
exhibitio q⁹ habet ad
aliquē cui⁹ honorat ex
alia vero ꝑte est honor
finis ⁊ q̄tum stz ad⁹ ad⁹
honorat⁹ vt in reuerentia
habeat⁹ ab alijs ¶ Ad 4
dr⁹ q⁹ sic ꝓbus dt honor
no est sufficiens stat⁹ q⁹
mus ß nichil pt ee in hu
manis rebus ⁊ corpalib⁹
maiꝰ honore ⁊ q̄tum stz
ipe corpales res sint sic⁹
determinata excellentie
statꝰ ¶ Est at debitu bone
⁊ pulchro et manifestent
ꝑm ad ar⁹ v⁹ Neq; accendit
lucerna et ponut ea ſt
modio ß sup candelabru
vt luceat omib⁹ q⁹ in domo
sut ⁊ q̄tanto pūmu statꝰ
dr⁹ honor ¶ Ad 5m dr⁹ q⁹
laus distingui ab honore dup
pno mo q⁹ laus ossistit ⁊ ꝑ
lia signis verboꝝ honor
at in quibꝰdā exteriorib⁹
signis ¶ Et sdm hoc laus
⁊ honore ⁊ studi⁹ ¶ Ad 6to
q⁹ ꝑ exhibitionē honor
testimoni⁹ reddim⁹ d⁹ excel
lentia comitat⁹ alicui⁹ abso
lute ß ꝑ laude testificam⁹
de comitate dei ⁊ ordine ad

ad fine ſue laudam bene
operantem ꝓpter finem Ho-
nor at eſt erga optimoꝝ
q̄ non ordinan ad finem
ꝑ Jam ſunt i fine vtz p
plin i 1° ethi. Gloria
at eſt effectꝰ honoꝝ et
laudis q̄ ex hoc q̄ teſtifica-
mur d' bonitate alicuꝰ cla
reſtit bonitas ei i notiã
plimoꝝ et hoc i ꝓtat no
men gloie Nam gloria
ꝯ q̄ clara Vnde ad ſcõm
1° dr q̄dam gloz Ambſ
q̄ gloria eſt clara cum
laude notitia

Hic ſt ꝓcedꝰ bi
q̄ honor non ꝓpe de-
beatur ſuperioribz Amplius
n eſt ſuperior quolibz hoc
beatore ſm̃ ad q̄tꝫ vi° Ioh̃
minor eſt i regno celoꝝ
e maior Johne Bapta ꝑ
ambulus ꝓhibuit Johi vo-
lentem ſe honorare vtz a
poz Vltio q° honor no
debetur ſuperioribz Quia
honor debet alicui in ſte
ſimõi d'tus vt dm e ꝑ
q̄z q̄mꝫ q̄ ſuperiores no
ſut vltoſi q° nec eis debe
honor ſit nr demoribz q̄tu
ſuperiores ſut nob ordine
nature Sꝑ Vlp d' ad ſcm
vi° Honore i hic ꝓveme
et j ꝑ pet q° Omes honorate
ꝑ hoc no eſſ ſtrand ſi ſolus
ſuperioribz honor deberetur
q° honor no debe ꝓpue ſa-
ꝓnubz Ad t hoc j° dr
q̄ thabiat hebat ꝙ taleta
ex hoc quibz erat honorãdꝰ
a rege legi ex hester vi°
q̄ aſſueuit honorari mar
dochei i erga eo ferri tha-
mam hoc honor dupli e
q̄ ad honorand voluit q°
honor erga ex hibet i ſeruo
ribz et hꝫ vide q̄ honor
no debet ꝓpe ſuperioribz Ho
q̄tꝫ eſt q̄ plus dr i vo
ethicoꝝ ad honor debetur
optimo Ex° ad 3 q̄ ſuus
dim eſt honor nichil eſt
aliud q̄ q̄dam ꝓteſtatio
de ex cellen bonit alicuꝰ
ꝓt at alicui excellen q̄ſi
dicat no ſolu ꝓ opacez
ad honorandez vt ſtz ſit ex-
cellentior eo q̄ honoratur
ꝑ erga ſm̃ ſe vl ꝓ opacez
ad aliq̃s alios Et ſm̃
hoc honor ſp debet alicui
ꝓpter aliqua excellentia
vel ſuperioritate Non n q̄
q̄ ille qui honora ſit ex-
cellentior honorate ſed ſolꝫ
quibꝫdã alis vel ex ipo
honorate q̄tu ad aliquid
i non ſimpl Ad 3° q°
ad 4 q̄ Amplius ꝓhibuit Johm
no q̄ãdz honora de ꝑ ab
honoratore adoratiõis late
q̄ debe deo vl ex ab honoãde
dulie vt ondat ipꝫ Johme
dupl q̄ ꝓ ꝺpm erat a
cteris adequatꝰ ſm̃ ſpem glo

CIII

rie filioꝝ dei Et deo no lebat ab eo honorari talꝫ supior Ad ꝛ dd' qꝫ si plati sint mali no honorant' ꝓpter excellentia ꝓpe vtutꝫ ꝑ ꝓpter qꝫ celle ciam dignitꝫ ꝑm qꝫ sut dei mist' et m eis ex ho nora' tota q̃ntas tui ꝑ sunt Homines at sunt irrecuperabiliꝫ mali et ꝙ inimiq habendi mist qꝫ honorandi Ad m dd' qꝫ mquoꝫ i hom' aliq̃ exequo pt aliq̃s eiꝰ supio rem expũre ꝑm ad Ad phi lippesem ꝛ Hn humilitate supiores i vite arbitrant' et ꝑm hoc ex omes se m vice debent honoꝝ pueri re Ad m dd' qꝫ puate psone i terꝝ honorat' a regibꝫ no qꝫ sit supioꝝ ꝑm ordine dignitꝫ ꝑ ꝓpt aliqua excellentiam vtutꝫ ꝓpa et ꝑm hoc honorati stꝫ thobiaꝫ i mandatꝫ eus a regibus :-

Ad ij sic ꝓcedit' qꝫ dulia no sit ꝑpa vrtute a latia distincta qꝫ sup ad pᵐ Dne deus meus in te speraui dt ps loꝝ dne oim ꝓtector tui debet' dulia deus ꝓ rationem cui debet' latia ꝑ non e distincta vtꝫ q ordinat' i deu ꝑm qꝫ e dns et ꝑm qꝫ e deus ꝙ dulia no e vtꝫ distincta a latia Ꝛ ꝑm ꝑhm i vꝰ ethicoꝝ amari scte est ei qd e honorari ꝑ chs e vnitꝫ cui ꝙ amat' deus et ꝙ amar' ꝓprimꝫ ꝙ dulia ꝙ honorar' ꝓprieꝫ no est alia vtꝫ a latia ꝙ honorar' deus Ride e motꝫ qꝰ aliquoꝫ monet' i ymagine et ire cuiꝰ est ymago ꝑ ꝙ dulia honorat' homo i qntu est ad dei ymagine stutꝫ Et' n sapie ꝙ de mup'es qꝫ no indignaret honore eiusq̃ sanctoꝝ qm̃a deus traxit homem in eternia bilem et ad ymagine sue plitu' fert' illu ꝙ dulia no est alia vtꝫ a latia ꝙ honorat' deus Ded ꝙ est ad Augꝰ dt de. de ci dei qꝫ alia est ꝑtutꝫ q debet' hominꝫ ꝑm qꝫ ꝓcept' qntus ꝑtut dm sin subditoꝝ ee q stꝫ ꝙ ee dulia dr' alia veꝝ latria q dr' ꝑtutꝫ ptinet ad tale dm deu Ꝛ ꝰ dd' qꝫ ꝑm ea q sup dcta sut vbi e alia ratio debiti ibi nec est qꝫ sit alia vtꝫ que debitu ad dat Alia eiꝰ ratioe debet' ꝑtutꝫ deo i homi sue alia ratione dominu esse ope tut deo i hom Nam deus plenarie i principale dominꝰ habꝫ respectu totiꝰ et cuilibꝫ ptis' q tota' cuiꝰ subiect' ptis Homo aute ptinet quibꝫ similitudine do minꝰ ꝑ qꝫ habꝫ ptis ptem sup aliquẽ hoiem

Q

ul sup aliquo cātra Et
deo Dulia q debitam sue
tutem exhibet homini
dominatiue Alia vtq est
a latria q exhibz debitū
seruitutem Uno domino
et est q̄dam obseruantie
species qp pobseruatiam
honoramo q̄sdaz psonas
dignitate excellentes Ad
Dulia at spē suptam sue
suos domos venerant
Dulia em ejte seruitutē d
Ad i qo dr qp sicut
religio p excellentia dr
pietas m qtū deus est
p excellentiaz pri ita est
latria p excellentiaz dr Du
lia Inquātū deus excellēt
est domino Non at cātuā
ptinet potentiam cūdi
rationē cuius deus debet
latria Et ideo gloz illa distinct
attribuens latreia deo sm
cātionē q cātue no qmi
cat Dulia vō sm dominium
qd cāture qmittur
Ad q dr qp ratio diligē
di primo deus est Non
em p caritate diligimo
i primo msi deu Et ideo
ca caritas e q diligit deū
et proxime sed tm alios
amicitie differens a cari
tate sm alios Homines q̄q
homines amant Et sic
cū sit alia ratio seruedi
deo z hom a honorandi
utq no est cadē virtus latria
z dulia Ad iiij dr qp
motq qui est a ymagine
i qtū est ymago refert
rem cuius e ymago no
tm omittit motq q e i yma
ginem refert i eam i qm
est ymago Et ideo qnq e
alius motq spē i yma
gine et motq i re sm qo
dr e qp honor vel subiectio
dulie respicit absolute qp
dam hominē dignitatem
licz n sm illam dignitē
sit homo ad ymaginē vel
similitudinē dei no tm sp homo
qn̄ reuentiam alteri ex
hibet exterius hoc actu i
deū vel dr qp motq h e
i ymaginē qamo est
rem no tm motq q est
rem dz qp sit i ymaginē
Et ideo reuentia q exhibet
alteri i qtum e i ymagi
nem redundat qamo in
deū Alia tm est reuentia
q ipi deo exhibet q nullo
modo potuit adeq ymaginē
Ad iij sic pcedit videt qp du
lia sit actus latrie qm per
dulia cui exhibetur honor
et primo dulia aut vdne ho
norat dulia animā sic re pr
et mgr ut patet p philm in
vo ethicor Sed ergo dulia
no obiectū distinctū specie ab
tutis videtur qp dulia diuisi
dūtutes speciales dr virtutes Qp
modus dr specie ab eo

sicad palliu ab albo et nigro
sed ypdulia videt esse medi
u, inter latria et dulia ⁊ phi
bet eñ ordinē que habet ad
le assimilate ad deū sic dice
ygrni dñm est mm dei ergo
vi q dulie sint ssec ordines ya
quib dulia sum alia ad ypo
dulia ⁊ sic sicad d actū rōnali
mpem y magis dei rōne cui
honorat̄ actā ord d creatura
irōli, inuenitur vestigiū dei
ſ alia re sūbtudis ꝺportat
d nore ymagib et nois vestigij
go ord optet ſ hoc dulie ssit
dulie attedi ꝺ ord ad q habet
irōlibz creatur honor ꝺ phi
batur sicad ligna sancte cru
ob et alijs hmōdi ⁊ d dr
est q dulia ḡt latria dicit
latria aut nō dicit̄ per
ducias ssencb ergo nō du
lia ⁊ Responsio dicēd q du
lia ꝑt accipi dupliciter uno
qđ ſ qđ cohibet rñdra
cuicūq; honor rōne ausib
excellentie et sig tnet sub
sse pcepte et obsuadam
et quadrupl hmōdi dicit q
god rñdra cohibet et ſm
hoc habet pcepti sse ducias
Alio pō sm sūte et put ſ cō
rñdra cohibet ſ hmōdi
nō dulia ſm ty dicit ut dic
to est et p hoc nō dicit̄ ducias
sse ſ ex a sse obsuadae q du
lia pt co q a rōne ſ dicit
dñm milcb duce &c. ⁊ ad
de dulia qui ſupta ⁊ ad 2m dm
q ypdulia ē poyssia sse du qui
ſupte mapia end ducis debz god q assimilate qua hō ad deū

⁊ Ad iiū dr. op creatue
rrationali in se exhibete
no debet ab homine ali
q subiectio vl honor q
porig omitt tal rōnata est
naturaliter homi subiecta
vt ei rōne dep honoretur
hoc fit eodem honore q
dep honorat sic pupua
regis honorat eodē honore
quo rex vt damasceq dicit
in iiiº libº

Eend q sidrad
est de obedientia
et cui hoc debeat
sep primo utrp
homo debeat ho
mini obedire ⁊ 2º utrp obedi
entia sit spalis virtꝰ ⁊ 3º de qp
actione ei⁹ ad alios viuentes
⁊ 4to utrp deo sit ei omnibus
obediendū ⁊ 5to utrp subditi
sui plane tenentur ei obedire
⁊ 6º utrp fideles tene
antur secularibz potestatibus
obedire

Ad ⁊ sit pmū videt
q nullus homo nō tene
atur alicui obedire Non enim est
alicui facienda ꝺ actu rationis
dignam ſ hoc habz dignitas i statu
rationis vt homo suo arbitrio vtatur
ſm illud eccli q xvº Deus
ab initio constituit hominem
et reliquit illum in manu cōsi
lij sui q̄ non tenet nullus ho
alteri obedire ⁊ 2º si ad ali
cui tenet obedire opteret q
haberz voluntas perpetua tacita
regula sue actionis ſ sola divina
voluntas q sp est recta est

assimilate qua hō ad deū

Q

regula huiusmodi actionis
q̄ non teneat homo obe
dire nisi deo ¶ Ꝓ fuitia
q̄to sunt magis astricta
tanto magis accepta ꝑ
illud qd homo ex debito
facit non est astrictus si
ex homo ex debito teneat
alius obedire i bonis opi-
bus statuentis ex hoc ipso
deberetur minor acceptabile
opus qd ex obedientia fit
non q̄ teneat homo alteri
obedire ¶ Sed q̄ est qd
quaritur ad hec. Voluntio
obedire ꝓpositis vestris et
subiacete eis ¶ Ꝓ dicit
q̄ sit actiones rec̄ naturales
procedunt ex potentijs na
turalibus ita ex operationes
huiusmodi procedit ex humana
voluntate oportuit ut
i rebus naturalibz vt supra
monuerunt i seruata ad
suas actiones p excellen
tia naturalis virtutis collate
diuinitus unde ⁊ ois in rebus
humanis q̄ superiores mo
ueat inferiores p suam
voluntatem ex qua auctis di
uinitus ordinate agone at
p rationem ⁊ voluntate est p
ipse Et ideo sic ex ipso or
dine naturali diuinitus i statu
to i seruata in rebus naturalibz
inter habent subiici mori
um superiori ita est in rebz
humanis ex ordine iuris
naturalis ⁊ diuino tenentur
inferiores suis superioribz
obedire ¶ Ad ij dicendum q
Deus absq; hominez i manu
filij sui non ex indigentia ei
faciendi bonum qd debet ꝑ qua
ad id qd faciendi est non
cogitur necessitate naturali
sic creature rationales ꝑ
liberam electionem ex ꝑprio
filio precedente et quod
ad alia facienda debet
precedere ꝑprio filio ita
etiam ad hoc q̄ obediat
suis superioribz Dicit n. ibi
Ph⁹ moraliū Ex diuina alie
ne voluntati non inuitus ꝑ
diuinum nos instituti
mur nosmetipos i ordi
ne seruamus ¶ Ad iij dicendum q
diuina voluntas est prima regu
la qua regulant omnes ra
tionales voluntates cui ꝑ
mittis approximat qua
alia secundum ordinem diuinitus
i statutus Et ideo voluntas
vnius hominis potest pti
cipi sicut prima regula volun
alterius obediendo ¶ Ad
iiij dicendum q dupl̄ pt inducere
virtutis duplicem bonum mo
ex parte ipsius operis ex quo
ho ad id no obligat̄ alio
ex parte operantis qui ex libera
voluntate hoc facit opus
ate reddit virtuosum Et laudi
bile ⁊ meritorium propter
finem qd ex voluntate precedit
Et ideo opus obedire est
debitum si ꝑpria voluntate ad
obediat non ꝑpter hoc non

Q III

nozat⁹ eius meritu meritor⁹ apud deu q̄ no solu ꝓpria opa vm̄ ep̄ i terio rem voluntatem videt

Ad iij sic ꝓceditur videtur q̄ obedientia non sit spālis virtus obedientia em̄ habz oppositu i obedientia sed in obedientia est q̄nale petim̄ ergo em̄ ambo⁹ q̄ petim̄ est in obedientia legis dīne ergo obedientia non est spālis virtus ꝑ q̄nā

Spū Omne vtus spāle aut est theologica aut est moralis ꝑ obedientia no est virtus theologica q̄ neq; q̄tum⁹ sub fide neq; sub spe neq; sub caritate sile ep̄ non est virtus moral q̄ non est i medio ꝫfectui et diminuti q̄nto em̄ aliq⁹ est magis⁹ obediens tanto magis laudab⁹ ergo obedie⁹ non ē spālis virtus

Ꝑ Ad ij dr dc mora q̄ obedientia tanto magis est meritoria et laudabil q̄nto mis habz d̄ suo ꝑ q̄libet spālis virtus tanto magis laudat q̄nto magis habet de suo eo q̄ ad virtute requiritur vt sit volens i elig̃es sic dr in n⁹ ꝫ q̄ ergo obedien⁹ no ē spālis virtus

Ꝑ virtutes dr̄ spāles ꝑtim obiecta obiectu ait obedire videt ee superioris ꝓceptu q̄d multiplex dupliciter videtur

Ꝑ dupliciter superiorꝭ q̄ dupliciter obedientia est virtus q̄ alias sub se multas virtutes spales ꝓhendens

Ad iij dr ē q̄ obedientia a q̄busdam ponit pes iustic vt s̄ dictum est

Ad ij dr q̄d ad ona opa bō q̄ spalem habent laudis rationē special vīa determinatur hoc em̄ ꝑpe q̄petit virtuti vt opus bonū reddat obedne at superiori q̄d debitu est ex ꝫma dīna ordine rebus mutu est vt ostensu est i ꝓcedentib⁹ est bonū ut bonū ꝫsistat i modo spē i ordine vel lege dr multo de plato bonū habz ait hic acto spalem rationē laudis ex spali obiecto cui enim i seruore suo superioribus multa debent ex hibere i tertia hoc est bonū spāle q̄ tenent⁹ eis ꝓcepta obedire vnde obedientia est spalis virtus et eius spale obiectu est ꝓceptu tacitu vel ex possum voluntas em̄ superioris quocunq; modo i notescat est q̄dam tacitu ꝓceptu et tanto videt obedientia ꝓmptior q̄nto ex possum ꝓceptu obediendo ꝓuenit voluntati superioris i ꝫpleta

Ad iij dr q̄d nichil ep̄ libet duas spālis rationes ad q̄s due virtutes spales ꝫ spectant i vno i eode mālī obiecto q̄rē sic milites defendendo castrum vltis et

et mplet opus fortitu
nam fugiens mortē p
ictā pter bonū et opus
ustitie debitū fortitudinem
domie suo rēdens sit i
racio pcepti q̄ attendit
obdientia q̄rit cum ac
tibus oīm vtutū non cū
oībz actibz vtutū q̄z n
omes actus vtutū sunt
in pcepto vt ē habitum
est Sūle eciam q̄dam
q̄z sub pcepto cadut
q̄ adillam aliam vtute
ptinent vt̄z in his q̄ no
sunt mala nisi q̄z phibi
ta sit q̄o si obedientia
pprie acapiat sm̄ q̄ respi
cit intentionē fōlem vo
luntis pcepti erit spāle
vtutis Et i obedientia ptin
spāle sm̄ hoc ad obedie q̄z
reqū q̄ impleat ab actu
justicie vel alterius vtutis
intendens i plēre pceptū
Et ad obedientia reqū
q̄ actualiter intemperat
spāle pceptū Si vero obe
dientia large acapiatur
p q̄cūq; tribulacōe q̄d
pt cadere sub pcepto Et in
obedientia p omissione eius
vel exēplū intentione sit
obedien erit finalis vtus
et in obedientia finale
ptin Ad ii dd̄m q̄ obedie
non est vtus theologica
no em̄ ipse obēs cuius est
jus p̄ceptū sapiore in
tuitu vel expssa ut̄ intentatim
sit simplex vbū plāti eius
in diuas voluntate cui obe
dit pmpte obediens sm̄ id
ad Et vtū iij̄m. dicto obedie
est ad vtus moral in su
pe justi e et est medium
inter superfluū Et diminutū
attendit em̄ superfluū no
quide sm̄ q̄ctum sed in
aliās circūstancias i q̄tū
sit obedit vel cui non debz
vel in quibz thus est ē d'
electione dctm est Et
cū dici q̄ sit in justicia su
perfluū est in eo qui vltra
alterū Et diminutū at
in eo cui non redditur qd
debetur vt pbat d̄ i v̄o Et
cop Ista eciam obedie
medium ē inter superfluū qd
attendit ex parte eius qui
subtrahit superiori obedie
debitum qd sepe abundat
in implendo q̄ram voluntas
diminutū at ex parte supe
rioris cui non obedit Unde
sm̄ ho obedie non erit me
dium duarū malicierū sed
ē d' justicia dctm ē Ad iij
dd̄m q̄ obedie sit q̄ debz vtute
debz hre p̄mpta voluntate
i suū p̄ximum obiectu Non
at in id qd repugnat
ei p̄ximum at obiectu obedie
est pceptū qd quide ex
alterius voluntate p̄cedit
Unde obediencia exhibet p̄mpt
tam hominis voluntatem
ad implenda voluntatē alterius
sm̄ p̄scriptū Hi at id qd ei

Q III

preceptū sit ꝓpter se ei volitū
enia absq; ratione precepti
sit accidit in ꝑsperū tam
q; ꝓpa voluntate tendit in
illud et non videt illud
implere ꝓpter preceptū ꝑ
ꝓpter voluntate ꝓpriam ꝑ
qm illud tm̄ ꝓcipitur nullo
modo est ꝑm se volitū sed
est ꝑm se ꝙsideratū ꝓpter
volitū repugnans struc-
accidit in Aspero Tanc
omno manifestū est q; no
mpletur nisi ꝓpter precep
tū Et ideo ꝯ dr mlto mo.
q; obedientia q habz aliq̄
d̄ suo i ꝑsperū est vl nulla
ut maxi q; sit voluntas ꝓ
ria no videt̄ principaliter
in tendere ad implendū
ceptū sed assequendum ꝓpriū
volitū In aduersis autē ut
difficilibus est maior q;
ꝓpa voluntas in nichil ad
in tendit q; in preceptū ꝑ
hoc intelligendū est ꝑm d
q; exteriꝰ apparet ꝑm in
dei iudicij qui arcana xima
pt q; timere q; ecia i ꝑsperis
obedie aliquid d̄ suo
habens no ꝓpter hoc fit m
mus laudabilis si sit ꝓpria
volitas obediendi non mg
devote tendat ad mpletoz
precepti Ad iij dr q; nec
uerecundia dicte repugnat ꝑ
sonam excellentem Et ito
ꝑm diuisam rationem excelle
tie diuisa species habz Ob
dientia vō repugnat precepti
ꝓsone excellentis Et ideo
no est mali bona rones ꝑ
q; ꝓhibentes audiendi ꝙ ꝓsone obe
dientia debet cuilz precepto
Consequē est q; obedientia
homis sit cara ꝑsertim q; dui
sus in pe causis predicti
mis sit predis nichil
q; obedie sit maxi
bonū dicit enim ꝑ xv.
Melior est obedia q; vitima
me ꝑ oblatio victimaꝝ
ptinz ad rem̄ionē q; est
potissima inter omnes vir
tutes vt ex iis dictis pz q;
obedientia e potissima i
ter virtutes Ꝓ ij dr xlo
mo. q; obedientia sola vir
est q; virtutes cetas mentis
m seruat i statu q; custodit
ꝑ causa e ponit effectu
q; obedientia est ponit or
bus virtutibz Ꝙ ij dr
vltimo ayo. q; magis ꝓ obedi
entia malū debz fieri a
liqn autē ꝓ obediemam
bonū q; ultimo mō mutti
debet ꝑ non ptermittitur
aliquid melioris q; q;
obedientia ꝓ hꝰ ptermittu
tur bona aliaꝝ virtutū est
virtutibz alijs melior ꝑ dr
est q; obedientia habz laud
ex eo q; ex acute predr d
n. ij q; vltimo ayo. q; q;
obedientia no simili motu ꝑ
cauꝰ affectu suada e no
timore pene ꝑ amore justi
q; caritas e postō vir q; obedie

Q

Responsio dd[i] q[uo]d sic patm
assistit in hoc q[uo]d homo
gtempto deo cum mũbi-
libus bonis in heret ita
meritu vtuosi acty ossist
in creatio in hoc q[uo]d ho
gtempt bonis creat do
mheret sicut finis finit at
potior hys q[ui] sut ad finẽ
si vero bona creata ꝑter
hoc gtempnat vt deo
i hereat maior ē laus v-
tus ẽ ho q[uo]d deo in heret
q[uo]d ẽ hoc q[uo]d bona terrena
gtempnit Et ideo ille vtu
tes quibus deo ꝑm se in
hereat sz theologice sunt
potiores vtutibz moralibz
quibz aliquid terrenu gtem-
pnit vt deo in hereat
inter vtutes at morales
tanto alia potior est q[uo]to
aliquis magis aliquid gtem-
nit vt deo in hereat Sed
at tria ghna bonor hua
norũ que homo pt gtem-
nere ꝑter deum quoru
infimu ē exteriora bona
medium autẽ bona sut corpis
suprimu at sut bona anime
inter que q[uo]d amo primu
est voluntas in q[uo] sz p
voluntz homo omnibz alijs
bonis vtit Et ideo p se lo
q[uo]do laudabilior est obedi
re virtz q ꝑter deum gtem-
nit ꝑam voluntate q[uo]d alie
vtutes morales q ꝑter deu
alia alia bona gtempnat
vñ ggo dr i vltio moraliu
q[uo] obedientia virtutum ꝓce
ꝑcipuam q[uo]d p virtutem alie-
na caro p obedientiam
vero voluntas ꝑpa matta
vnde ers q[uo]d magis alia v-
tutu opa eo hoc merito
ria sunt apud deu q[uo]d sut
vt obedipt voluntati
dine Nam sicut ecia ma
treu sustinet al oia sua
pauperibz erogari nisi
hoc ordinarez ad mptle
cione dne voluntatis q[uo]d
rette ad obedientia ptin
meritoria esse no possent
sut si fierent finẽ caritate
q finẽ obedientia essen
pt ℣a n. pa johnis n° Q[ui]
qui dr se nosse deu et
mandata eius no custodit
mendax est cum at seruat
vba eius vere in hoc caritas
dei p fecta est Et h° ideo
ē qua Amicicia facit id
velle et nolle Ad p[ri]m dd[i]
q[uo]d obedien[a] ꝓcedit exercen
tia q exhibz cultu et hono
re superiori et q[uo]d ad hoc
sub duplis vtutibz gtinẽ
ꝑ ꝑm se ꝯsiderata put
put ratione ꝓcepti fit
bona spalis vtus i q[uo]d
h° ꝓcedit ex reuren[a] platoy
gtinẽ q[uo]d amodo sub obsequa
cia in q[uo]m vero ꝓcedit ex
reuerentia pntu sub pre
tate i q[uo]d vero ꝓcedit ex
reuentia dei ꝑ rñtionẽ
et ptin ad deuotoz q est
principal actꝰ religionis

Q III

Unde ꝑm hoc laudabilius est obedire deo quod patri suum offerre et etia qꝫ i sacrificio ymolat aliqua tacto ¶ Ad obedientia at ꝑfa voluntas vt ihꝰ dr ꝑa tr̃ in cuꝰ in quo loqbat samuel melius fuisse sau li obedire qꝫ alalia pig nea amalechitaꝝ z patri suos offerre ofa dei ma datu ¶ Ad ij dbr qꝫ obedi entia ꝓmi ad omes actus ꝙ vtutu qrut sit i ꝓ cepto in ꝗtum qꝫ actus v tutu opant causalr vel dispoñue ad ꝗmentatione et ꝗfuacez in tantu dr qꝫ obedien a omes vtutes menti mſert z custodit nr tm sequi qꝫ obedien a sit ſmtꝑ ombus vtutibꝫ p̃or ꝓpter duo ꝓmo quia ꝯtz quida actus vtutis cadat subꝑcepto ꝓt in aliquib implere actu v tutis non attendens ad rationẽ ꝓcepti Unde ſ a qua vtꝫ sit qꝫ obm̃ sit nãr pius qꝫ ꝓceptu Illa vtus dr nãliter p̃or qꝫ obedia vtꝫ de fide ꝓ qua nobis dñue auctoritas sublimitas in notesit qꝫ ꝗpetr ei ptas ꝓpendi ¶ Ordo qꝫ ifusio ofe z vtutu ꝓt ꝓcedere cuꝰ tempe omez actu vtuoſu z ſdm hoc neqꝫ tempe neqꝫ natuꝝ est obedien a ombz alys vtutibꝫ p̃or ¶ Ad iij dbr qꝫ dupr est bonu qdda ad qd faciendu ho qꝫ neresse te mr sit amare deu vel a liqlud huiꝰ tle bonu nllo modo debz ꝓpter obedi entiam ꝓtermitti est ad bonu ad qd homo no tnr ex natura tle bonu debz homo qnz ꝓpter obedien tiam ꝓter mittẽ ad qꝫ ex mittẽte homo tenr qr no debz homo aliqd bonu fa cere culpa mrendo et tm sit ibidem ihꝰ dr qui ab bono quoqꝫ bono subtrahitur vocat neresse est vt mlta gradat ne obediat mens subito m terrat si a bonis ombz penitꝫ expulsa ꝛeu net sit ꝓ obedientia tlia bona ꝓt dapnu bmꝫ bom recompensari ::

Ad iiij sit ꝓmr̃ videt qꝫ non z ombus sit deo o bediendu dr enim ihꝰ po. et dns duobz ceis curatis ꝓcepit dicens videte ne qꝫ sciat Illi aute exeunteꝝ diffamauerũt eũ ꝓ totam terram alla nr tm ex hoc m culpant ysa videt qꝫ non teneam r z ombz obe dire deo ¶ Nllus mr ad quid faciẽ qꝫ vtutu ſ z re mutuo quidam ꝓcepta dei ofa vtutem sit ꝓcepti abr he qꝫ occidere filiu z nocte vt hetu ꝯtemꝑ exprio et iu deus vt succurrat rẽ ecclesiaꝝ

Q

ꝺt habet ℞po · ꝺñ que
ſunt gtra juſticia ? oſte
q̃ arguet mlierem ad vl
teram q̃ eſt gtra caſtita
tem ꝙ̃ non ı omib; eſt
obediend; deo ¶ Ꝙ quatꝫ
obedt deo q̃ſ̃ voluntate
ſuam voluntati ꝺn̄e et ı
bolito ꝑ non q̃m ad omia
tenem̄ q̃ſ̃ma ac̃ bolut;
meam bolutati ꝺn̄e ı
bolito vt ꝫ ⁊ ꝙ̃ no ı od=
bas tñez homo deo obe
dıe ¶ Hz ꝙ eſt q̃ ꝺ̃ ℞po.
ꝺpiij ℔ ma ꝙ locuta ⁊
domꝙ ſatiemꝙ et cum
obediens ¶ Vñ ꝺ̃ q̃ ſic
ℏ detm eſt ille qui obe
ꝺt mouet̄ ꝑ impiu cuꝰ
tu obedt ſic ꝛ̃ees nãles
mouent̄ ꝑ ſuos motoꝛ
ſic aute deus eſt p̃mus
motor omn ꝙ nãlıter mo
uent Ita etiã eſt p̃mus
motor omn bolutatu vt
q̃ ꝫ dut̄ ꝑz ℞t ideo ſic
nãli neceſſitate oma ſub
dunt̄ ꝺn̄e motiom Ita
etiam quadam neceſſ̃te
uſtice omes bolutates
tenem̄ obedre ꝺn̄o ꝑm
pio ¶ Ad ȷ ꝙ̃ ꝺ̃ q̃ ds
ceus ꝺpt vt mr actm o
alterent no q̃ı ꝺtendens
eos ꝙ vtute ꝺ̄m p̃cepti
obligare ꝑ ſic ℔ ℞t ꝓpo
mo · ꝑus ſuis ſeꝛmonib;
ꝙexemplıs ꝺcit vt ıpe
q̃ude vtus ſuas ꝺcte q̃ſ̃
ꝺcerit ℞t tm vt alıs exo
ꝙexemplo q̃ ſtruant et ꝙ
dant̄ m vtu ¶ Ad ij ꝺ̃
q̃ ſic ꝺns n̄r opa gtra
natam̄ q̃ hoc eſt natꝰ
bmgtuꝫ ꝺcı q̃ ı ea ꝺg
opatus vt hetus m ſclo
ad ℞ꝺ ℔ſ̃. Opatus tm
alıq̃ gtra ſolitu curſu
natꝰ ita etiã ꝺns mirſ
pt ꝓpe gtra vtutem
q̃ mlıo ꝓnrpat̄ q̃ſſtit
bitꝫ ⁊ ꝛtutudo bolutatı
huane q̃ ꝺi bolutati q̃
formet̄ ℞t euꝫ ſeq̃tur
impiu q̃iuꝰ ſit q̃ ꝙ̃ ſue
tu vtute modu ꝑm hoc
q̃ ꝓ̃ ꝓceptu abrahe fitm
eſt q̃ ſcłud ꝺ nocentem
occideret non fuit gtra
uſtı q̃ q̃ ꝺns eſt actor
morte ⁊ bute ſcłd nr̄ ſunt
gtra uſtı q̃ q̃ madant
judeis vt x̃ps egyptioꝝ
arguant q̃ eoꝝ ſunt ora
⁊ tu voluit dat ſcłla ſcłd
etiã no ſiut ℔ caſtitatu
ꝓceptu boſte ſactu vt
mlıere adultera arguꝫ
q̃ ıpe ꝺns ⁊ huane ge
nera q̃ ordmator et ille
eſt debitꝫ modꝫ mlıeribꝫ
btendı q̃ ꝺns ⁊ ſtituit
ꝑn̄ ꝑz q̃ ꝓdictı nr̄ obedı
endo deo nr̄ obedre vole
do permanet ¶ Ad ıij
ꝺ̃ q̃ ſi no ſp tneat̄ ho
delle q̃ deus velt ſp tm tñez

Qui

velle q̄ deus vult ad velle
et hoc homini p̄prium i
notescit p̄ p̄ceptu d̄ni
Et deo tenetur homo i om
nibus d̄nis p̄cepti obedire

Adv. Sic p̄ce vide
q̄ subditi teneat
sus superioribz i ombus
obedire Dt Apūs ad Co
lōs iij° Serui obedite p
ntibz p omia d̄nis car
nalibz q̄° eadem facere
aly subditi debent pla
tus suis i ombz obedire
Sp̄ plati sue medium mi
deu subditos d̄m d
vtio v° Ego stetj et
medio fui m ter deu et
vos in tpe illo vt annia
re vob verba eiq̄ ꝑabo
mo i ēmūd non p̄ dem
nisi p̄ medium q̄° p̄cepta
plati sint reputanda tanq̄
p̄cepta dei Dn̄s ap̄s Dt
ad galla. iiij° Vt me susti
deu q̄ recepistis me sic ange
lum dei et sic ad Thessalonen
ses° Cū accepisset a nobis
verbū auditus dei accepi
stis illud non vt verbū hoīm
sed sicut est vere verbū dei q̄°
sic homo debz deo i ombz
obedire ita ꝑ plato

Sic
religiosi ꝑfitendo vo
uet castitate et paup
tate vita et obedientia
ꝑ religiosus tnet̄ ēptu ad
ona huiusmodi castitz ꝑ ptate
q̄° sibi ēptu ad ona tnet̄

obedire

Hinc q̄d dr
Actuu iiij Obedire oportz
deo magis q̄ hoībz sed
quis p̄cepta platon sint
ōt dei q̄° no i oibz plato
est obediend

Sic° dr q̄
sic dctm est obedient mo
ue ad impiu papientis
quadri nitit̄ fustis sic
ces nālis mouet̄ coutu
te sui motoris necessitate
nāte q̄ aut aliq̄ rēs nā
lis non moueat̄ a suo
motore ꝑ ytmpossē du
bno mo ꝑter ꝑpedimetu
qd ꝑvenit ex fortuito vt
alterius monet̄ sic huius
non ḡburi ad tpe si
fortuito vis aque impedi
at Aliomo ex defectu
ordinis mobil ad moto
re q̄ si subtiat̄ eius
actom ēptu ad aliq̄ no
tm ēptu ad omia sic huor
am subtilitū atrom calo
ēptiū ad calefiendū na tm
ēptu ad seruari suis q̄ssum
silr ex duobz pot ḡtingere
q̄ subdit̄ suo superiori no
tneat i ombz obedire bo
mo ꝑter ꝑceptu maioris
ptatis vt em Ad ro. xiij°
Si illud q̄ ēpsuit xpi sibi
dapnationē acquisit et
ylo. si quid ussit impatō
mihi est tibi fauced si q̄
ex gsule ubeat furtū si
ipe ꝑgsul iubeat et aliud

Q

et aliud imperator nunquid
dubitatur illo contempto illi
esse seruiendum ergo si aliud
imperator aliud deus iu
beat contempto illo obtemp
erandum est deo Alio modo
non tenetur inferior suo sup
iori obedire si ei aliquid p
cipiat in quo ei non sub
datur Dicit enim Seneca in iii°
de beneficiis Errat si quis ex
istimat seruitutem in totum
hominem descendere pars eius
melior excepta est corpa
obnexia sunt et ascripta
domino mens quidem est
sui iuris Et ideo in hiis
que pertinet ad interiorem
motum voluntatis homo non
tenetur homini obedire sed solum
deo Tenetur autem homo homini
obedire in hiis que exterius
per corpus sunt agenda in qui
bus tamen secundum ea que ad naturam
corporis pertinet homo homini
obedire non tenetur sed solum deo
quia omnes homines sunt pa
res pura in hiis que pertinent
ad corporis sustentationem et
prolis generationem unde nec
tenentur nec seruiui dominis nec
filii parentibus obedire de ma
trimonio contrahendo vel virgi
nitate seruanda aut aliquo
alio huiusmodi Sed in hiis que
pertinent ad dispositionem actiuam
et rerum humanarum tenetur sub

ditus superiori suo obedire
secundum rationem superioritatis
sicut miles duci exercitus
in hiis que pertinent ad bellum
seruus domini in hiis que perti
nent ad seruilia opera
filius patri in hiis que perti
nent ad disciplinam vite
et curam domesticam et sic
de aliis Ad i. ergo dicendum quod
hoc quod Apostolus dixit intelligendum
est per omnia in quantum ad illa que
pertinent ad ius patrie vel
dominatiue potestatis Ad
ii dicendum quod deo subiciuntur homo
dupliciter quantum ad omnia et inte
riora et exteriora Et ideo
in omnibus ei obedire tenetur
subditi autem non subiciuntur
suis superioribus quantum ad omnia
sed quantum ad aliqua determinate
et quantum ad illa medii sunt
inter deum et subditos quantum
ad alia vero immediate
subduntur deo a quo instruuntur
per legem naturalem scriptam
Ad iii dicendum quod religiosi
obedientiam profitentur
quantum ad regularem conuersa
tionem secundum quam suis prelatis
subduntur Et ideo quantum
ad illa sola obedire tenentur
que possunt ad regularem
conuersationem pertinere et hec
est obedientia sufficiens
ad salutem Si autem etiam in
aliis obedire voluerint
hoc pertinebit ad cumulum

CXIII

pfessionis did tñ illa no sit
ꝙ deu a' ꝙ pfessionem
regule ꝙ talis obedie
ess illicita Qui ꝙ pt ti
obedie distinguit ꝑ suffus
ad salute ꝙ sz obedt m
hoc ad q obligat Alia
pfecta q obedt i omib
licit Alia i distincta q ex
m illicit obedit ẽt

Ho vij. sit pre vñde
ꝙ ꝓpiam no tnea
sectaribz ptatibz obedre
ꝙ se id vñ ꝓmo. ꝙ liberi
sut filij dt n. ꝙtõ sz i q
tibz regno filij illius regis
qui regno illi ꝑsert sut
liberi tuc filij regis illius
tu oia regna subdunt
i quolibz regno liberi esse
debent ꝑ ꝓpiam ꝑfide
factu sit filij dei ꝑ io-
nem dedit eis ptatem fili
os dei fieri hoc ꝙ credat
i nomie eius ꝙ. no tnea
ptatibz sectaribz obedie

Ad xxo vij. de mo
tificati est legi p corpus
xpi i loq de lege diua
vetere testamti ꝑ mior
e lex humana ꝓqua ho
mines sectaribz ptatibz q
subdunt ꝙ lex diua
vetere testamti ꝙ. mltoꝝ
homes p ho ꝙ sut facti
mebꝝ corpis xpi liberam
a lege subiectionis qua
sectaribz pncipibz astringe

bant Ad latmbus q p
violentia oppmunt homes
obedire no tnent ꝑ Aug
dt iiij de ciuite dei Remota
iustitia q̃ sut regna nisi
magna latrocinia Cui ꝙ do-
minia pncipu sectaria
plerꝙ tu in iustitia cõ-
creant vel abaliqua
iusta sparpauce pncipu
supferunt vide ꝙ no sut
pncipibz q sectaribz obe
diendu a xpianis Sed
q est qd dr ad t vtu iio.
Admone illos pncipibus
et ptatibz subditos esse
et ꝑ petri ijo Subiecti estote
om humane creatue ꝓpter
deu sue regi q̃ pcelle
tis sue ducibz tanq̃ ab
eo missis Ad xxo dr ꝙ
fides xpi est iustitie pn
cipiu et causa ꝓmerito
ad xxo iio Iustitia dei p
fidem ihu xpi Et ideo
p fidem xpi no tollitur
ordo iustitie ꝑ nichil firma
tur Ordo at iustitie re-
quirit vt i seruoꝝ sue
superioribz obediat Ihc
em non posset huanum
regnu stare q̃ impiu Et ideo
p fidem xpi no excusat
fideles q̃n pncipibz secta
ribz obedire teneat Ad
xxo dr ꝙ sue dñm est
peccatu qua no homo subi
icit ad corpꝝ primz non
ad aiaz q libera manet

UNIVERSITÄTSBIBLIOTHEK
GIESSEN

Huic aute in statu hui⁹
cute p gram ꝓpi habeam⁹
a defectibꝫ aiaꝝ ne⁹ at
a defectibꝫ corpis vtz p
applm Ad p̄m vi⁹ qui dt
de se ipo q̄ mente fuit
lege dei tame at legi
peccati Et ideo illi qui
fiūt filii dei p gram libe⁻
ri sunt a spuali seruitute
peti Non aute a seruitute
corpali ꝙ tpalibꝫ dñis
tenen⁹ astricti vt dt glo
ssa ad 1ª Athyo vi quicuq;
sut subuncto suu⁹ ꝯ
ꝙ dd⁹ q̄ lex vet⁹ fuit figu⁻
noui testamti et ideo de
buit cessare vemente no
ua non at est sile de lege
huana p q̄ homo subici⁹
homini et tñ q̄ lege dī
na ho tenet homi obedic
Ad iij dd⁹ q̄ pncipibꝫ
secularibꝫ in tm̄ home
obedre tnet In quib⁹ or
do iustitie requit Et io
si non habeant iustiam
pncipatu ꝑ hoc principatu
ab st i pfidia pripiant
non tnetur eis subdi o
bedre nisi forte p alias
ꝓpter vitandū scandalum
vl periculum ꝛc ſ⁹ c v.

Circa hoc q̄rit primo
est de in obedie
tia Et circa hoc
q̄runt duo primo
vtz sit petm
mortale Secdo vtz sit gra
uissimum peccatorum ꝛc

Q Ad p̄m sic videt
q̄ in obedientia no
sit petm mortale Nullū
petm mortale est i obedie⁹
vtz p dñm⁹ Ambo⁹
supius posuit Sed i ista
obedientia esset petm
mortale omne petm esset
mortale Sed hoc ē falsū dr
ꝓpter
mo· q̄ i obedientia ordi⁻
nat eo i am gloria ꝑ in ama
gloria· non ē petm mortale
ꝙ⁹ nec in obedientia ꝑ
dr aliquis i obediens q̄n
superior⁹ pcepta no implet
ꝑ superior⁹ multiplicat
pcepta multiplicant que vt
ad multa ordinata pnt obstare
finali fini⁹ inobedien⁹ esse p
petm mortale sequit⁹ q̄ ho
no posset vitare mortale p
ctm qđ est in dñe non
ꝙ⁹ i obedientia ē petm
mortale Sed est gr̄ qđ
ad p̄m 1⁹ et 2⁹ ad 3ꝝ ꝙ⁹
in⁹ Inter alia pcta mo
talia q̄runtur⁹ pntibus
non obedien⁹ Sed⁹ dr
q̄ sic ꝑ dñm ē petm mor
le ē qđ gr̄a⁹ caritatis p
q̄ est spualis vita Cari⁻
tas at diligit deus et pxim⁹
Dicit at caritas dei vt ei⁹
mandata obedia⁹ sui ꝑ
dñm est Et io In obedien⁻
tia dñs pcepti ē petm
mortale q̄i dñe dilectionem
gratuitam In pcepto at dñs
gime⁹ q̄ est superiorib⁹ obe

Quæstio quarta

diat. Et ideo ecs. i. obedientia q̄ quis m obedice
e p̄cepti sup̄iorem est p
ctm mōrle q̄ dūc dilec
tōni ḡrm. ꝑm. ad 1. Ad 2o
dm. qui ptati resistit di
ordmatōi resistit. Cōtra
m sup dilectōi ꝓmm m
q̄ m sup̄ioi ꝓpio subīt
obedientia qua ei debz

Ad 1m dd. q̄ illa diffi
mtio ambō dat d̄ pto
mōli qđ habz ꝓsitam
pti venem. ptm at bem
ale no est i obedientia q̄
no est ō p̄ceptu ꝑ p̄ter
p̄ceptu nt ecs oc ptm
mōrle est m obedic. q̄e
et p se loq̄do ꝑ solid tuc
q̄n aliquis p̄ceptū ōtempnt
quia exsme morales actꝰ
spem habent an at salt
aliq̄ ōtra p̄ceptu non
ꝓpter p̄cepti ōtemptū sed
ꝓpter aliq̄ aliud est m obe
dientia māle tm ꝑ ptm
sōrlis. ad aliam spem p
ti.

Ad 2m dd. q̄ i amo
gloia appet. manifestatoz
alterius excellentie. Et ga
vide. ad q̄dam excellen
tiam ptmē q̄ homo p̄cep
tis alteiꝰ no subdat. Inde
est q̄ i obedientia ex i am
gloia orit. Nichil at q̄hi
bz ex pto bemale. oriri
mōrle tu bemale sit dispo
sitio ad mōrle.

Ad 3m dd.
q̄ nullus obligat. ad impossi
bile. Et ideo si tot p̄cepta
aliquis plato i ḡerat. seu
i ungat. q̄ sub dto ca m
plere no possit ex ausat.
a peccato. Et ideo plati
absime debent. a multitudi
ne p̄ceptoꝝ &c.

Non sic q̄re. vide. q̄ i
obedientia sit ḡ̄uissm
ptm. Dem. 1o. Ad 2m. 2o.
q̄ si ptm ouolandi e ḡuis
se et ḡ̄ stelus vdolatie no
lle acquieste ꝑ vdolatia e
ḡ̄uissm ptm.

Ad 1m. illud
ptm d. esse i spm sanctu
p qđ tolluntur impedimenta
ptmie dr. ō dtm e ꝑ p in
obedientia ōtempnt hō
p̄ceptū qđ maxie retrahit
homiez a peccato. q̄ m obe
dientia est ptm i spm
stim. Et ita e ḡ̄uissm ptm

Ad 2m Ap. dr. ad 2o. v. q̄ p
bmiq i obedientiā petiores
ostituti sut mlti ꝑ ita vide.
esse potior affectu q̄ i obe
dientia vide. esse ḡ̄uq
ptm q̄ alia q ex ea cau
sant.

Sed ō est qđ ḡ̄uq
e ōtempnē sapiente q̄
p̄ceptu ꝑ qđam pcta sut
ō ipam psona ptpient.
Sic pz de blasphemia et
homicidio q̄ i obedientia no
est ḡ̄uissm ptm.

Ad 3m dd.
q̄ no oīs i obedientia e eqle
ptm pt em vna i obedie
tia esse ḡ̄uior altera dup.
bno modo ex pte ptpiet

Q

qñus em omez cura ho
apponē debeat ad hoc q̄ si
priori obediat in magnis
est debitū q̄ homo obe
diat superiori qua mstri
ou ptati aug sic̄ est q̄
p̄ceptu in seriorib⁹ p̄ter
mittat si sit p̄cepto superio
ris grue ¶ Vñ q̄stio est
q̄ ñ superior est dle qui
p̄cipit tanto ei i obedie
tem esse sit cōiug et sic i
obediente esse deo est cōiug
q̄ in obediente esse hom
¶ Dico q̄ p̄ te p̄ceptorum
non enim prudens equa
liter volt impleri oia que
mandat nisi bnus sapiēs
prudens volt fine qua
id q̄ est finis vnquq ¶ Et
ideo tanto est magis obedie
cōiuor q̄to p̄ceptū q̄ q̄s
p̄cipit magis ē d̄ mteōe
illius qui p̄cipit et i p̄cep
tis quib⁹ di manifm est q̄
q̄to p̄ceptū dat de melio
ri tanto ē eius i obedien
cōiuor q̄ nō voluntas dei
p̄ se fierat ad bonū q̄to a
liquid ē melius tanto deus
vult illud magis ad impleri
Vñ q̄ in obediens est p
cepto de dilectione dei cō
ius peccat cū q̄ i obedies
est p̄cepto de q̄ prius di
ctum voluntas at hoīs
non sp̄ magis fert i melius
¶ Et ideo vbi obligamur ex
solo hoīs p̄cepto non est
cōiug petm ex eo qđ maius

bonū p̄terit qđ est magis
d̄ mtentione p̄cipientis
ex eo q̄ p̄teritur sic q̄ fm
duplex obedientie genus di
uīs p̄ceptor cōib⁹ apparē
tiam i obediencia qua q
tempus dei p̄ceptu ex ipa
rōne i obediens cōiung e
petm qua petm quo per
catur i homicidij si preteriret
i obediencia dei ¶ Et hoc
dicto q̄ qui q̄ p̄ceptum peccat
eciā extra dei p̄ceptū cū
si in aliq̄ portion p̄ceptu
extempnet adhuc petm
cōiug esset ¶ In obediencia
at qua extempnat p̄ceptu
hoīs leuior est peto q̄
extempnans ipe p̄cipiens
q̄ ex reuerencia p̄cipientis
p̄cepti ¶ Et sili petm q̄
dratte ptinet ad extemp
tu dei sic d̄r blasphemia
vl alicui huius cōiug e eciā
se mota p mtellectu i obe
dientia a peto q̄ esset illud
petm in quo extempnat
solū dei p̄ceptu ¶ Ad j.
q̄ dr q̄ illa apparicio famu
clus no est equalis p̄ssi
tudinis q̄ inobediam re
dundat in extemptu dei
sic i idolatria vel idolatria
magis ¶ Ad ij dr q̄ nō oīs
i obedic̄ est petm ipm
stim̄ p̄ solū illa cui obstina
cio adhibet Non em̄ extem
tus cuiuscūq̄ q̄ petm i

1ᵉ a q̄to

QV

pedt q̃ statuit petrus i spū
stō. Aliqñ tuq̃ bz bonū
otemptq̃ esset petrus i spū
stō. qz p̃ q̃dā bonum
pt homo impedirī a peto
ꝑ alīor bonoꝝ otemptus
fuit petrus i spū stō. q̃
deuote ducit ad p̃miam
et remissionē peccatorū
Ad iij dd'. q̃ primū p̃m
p̃m pncē eq̃uo i omēs
petrū emanauit no sūt
t obedientia ꝑm̃ q̃ est spā
le petrō ꝑ superbia eo qua
homo ad nobedientiam
possit. Unde Aug⁹ i libꝝ
illis videt aurpe inobedie
am sedm̃ q̃ dñaliter se
habz ad omēs petros ecc̃.

Quemadmodū ergo dicit
d⁹ e de gra sue
cōstitudine et i
cōstitudine. Ita
grauia dat deus sepe. primo
dz q̃ gra sit spālis vel ab
alīs distincta. Ad q̃ dr̃ me
at ad maiorē gr̃az atti
onēs deo vtz i notes bl
pūtene. Ad 2m dz q̃ spūs sc̃t
homo ad gr̃az bñficiū
humane ostendat. Ad 3tiū dr̃
tribuitur gr̃az q̃ sit disse
renda. Ad 4tū dz q̃ sit mensura
dī p̃m acceptū bñficiū
vel p̃m dantis affectū. Ad 5tū
dz q̃ opteat aliq̃ magis
expendere

Ad 1m sic̃ q̃ videt q̃ gra
gra no sit virtus spe
cialis ab alīs distincta magis
em bñficia adeo q̃ aplibz
accipim̃ ꝑ honor q̃ deo
attribuim̃ primū ad virtutem
religionis. Honor at q̃ retri
buim̃ pntibz primū ad vir
te pietatis. Ad 2m gra sue cōsti
tudo no e virtus ab alīs
distincta. Ad 3m attribuim̃ q̃d
rationale primū ad iustitiam
gnalitatis vel ꝑ phm̃ i v°
Ethicoꝝ ꝑ gre debit̃ vt ei
tribuio sit ibid̃ dt. Ad 4m
debitum gr̃az q̃d primet
ad cōstitudinē e actus iustic̃
no q̃ cōstitudo e spālis vel
ab alīs distincta. Ad 5m corpe
salis equi ad amicitiaz
q̃uanda vel ꝑ phm̃ in
viij° z ix° Ethicoꝝ ꝑ amici
cia se hz ad omēs virtutes
ꝓpter q̃s homo amaf̃ q̃
gra sue cōstitudo ad q̃ pt
expensare bñficia no est
specialis vel. Ad 6m dr̃ q̃ est q̃d
tullius ponit gr̃az cōtra
rientes spalem iustic̃ pte

Ad 2m dr̃ q̃ sic supra dictum e
ꝑm duplicat causat q̃ debz
aliq̃d debit̃ necesse est diui
sificari debiti reddendi ro
ne tm̃ q̃ ꝑ i maiori illud
q̃ minꝰ e q̃nc̃ in deo at
primo et principaliter i remi
causa debiti eo q̃ ipe est p̃
mū principiū oīm bonoꝝ
moꝝ. Ad 3tiū dr̃ q̃ at i pre q̃d
est q̃ver̃ mre q̃nationis
et disciplīne principiū ꝑ
at in psona q̃ dignitate ꝑ

celit ep q̃ gma bnficia
predut. Q° aute in aliq̃
benefactoe a quo aliq̃
p tutaria et priuata bn
ficia ptepimꝰ ꝙ quibus
ptutarit er obligamur
ap ep. nio q̃ q̃ debemꝰ dꝰ
vel pri al ꝑsone dignit te
ꝓllenti debemꝰ aliqu
bnfactorꝫ a quo aliqd ꝑ
tutare bnficiu recepimꝰ
nde est ap ꝓ religionem
q̃ cultum debitu deo i pen=
dimꝰ z pietate q̃ colimꝰ
pntes et obſuantia qua
colimꝰ ꝑsonas dignitate
ꝓllentes est gracia siue
ẽgitudo q bnfactoribꝫ ꝑm̃
rdpensat distingui a p=
missis vtutibꝫ sic quelibet
posteriorꝫ distingui a p̃i
ori abea d̃ fluens Ad 1
o dꝰ ap sic religio e qdam
sup excellens pietas ita
e et qdam excellens gra
siue z ẽgitudo bn et gra=
cioꝫ actio ad deu sup̃ po=
est m ter ca q ad religione
ptinet Ad n dꝰ ap retri
buias ꝓportionalis ptinz ad
iusticiaz o mutuatam q̃ at
tendi ꝑm debitu legale
p̃ si pacto firmet vt
tantu ꝙ tanto retribua
ꝑ ad vtute gre siue ẽgitu
dine retributio ptinz q
sit ex solo debito honestat
ap sit aliquis sponte fiet
bn ẽgitudo e mig ẽgta si st
tacita et seneca dt z lb.
de bnficijs Ad iii dꝰ ap
ni ba amicicia ē vtute
fundet q̃ q̃ e vtuti ꝓxia
t amito e amittere i pe=
titum et q̃ q̃ e vtuosum
est amittere ꝙ tutatuum
et ꝑm hoc p rdpensatiz
bnficioꝝ amicicia q̃ua
q̃ius rdpensatio bnficioꝝ
ad b̃tute ẽgitudinis ꝑtin
ptinet

Ad n dꝰ sic gre vide p
migis tneat ad gratꝝ
rddendas deo i notent q̃
pentent q̃nto em aliq̃s
maiꝝ domi ꝓpt a deo
tanto migis adgratꝝ actu=
ones tne ꝑ maiꝝ e domi
i notentie q̃ iuste restitue
ꝰ vide ap migis tneat ad
gratꝝ actione i notentes q̃
pentes p̃ sic bnfactori
debet gratꝝ actio ita et
dilectio ꝑ Augꝰ dt i iiii
ꝑ. cuius homi sua cogi=
tanta in fermitate audet
oribꝫ suis tribue castita
tem alis i notentia sua vt
mig amett te ꝑi mag fiat
ei ntraria mia tua donat
pita q̃ recesse ad te et ꝓ
subdt et to tantude ymo
ampliꝰ te diligat ap p q̃
me vidz tanto peiatoꝝ
meoꝝ langroribꝫ cruu
p eiu se vidz tantu pioꝝ
langroribꝫ no impliari

VI

ꝯ caam mīgſ tnē ad ꝯm
rtendam i nocens ꝙ̄ pe
nitens Q ō quito ꝯtutu
bnficiaꝝ ē maſſe gtmua
tu tanto maior ꝓpo debe
ſtrazo actio ſ̄ i nocente mī
gis gtmuaꝝ dīne ꝓpe bnfi
tuꝝ ꝙ̄ i pentente ⁊ c.
Aug⁹ ibid ꝓpe tne d̄ puto
et mſtuordie tue ꝙ̄ peta
mea tamō̄ ꝯtritem solui
ſti ꝓpe tue deputo ⁊ quis
no ſcit mala ꝙ̄ em̄ facd
non potui ⁊ oīa mihi
dmiſſa ee fateor et q mea
ſponte feci mala et q te
duce no feci ꝙ⁹ mīgſ tnē
ad ꝓpaz actoꝝ i nocentē
ꝙ̄ pentes Q ed q̄ est qđ
d⁹ luce vii⁹ ⁊ eu plus di
mitt⁹ plus diligit ꝙ⁹ cui
rone tnē plus ad ꝓpaz
actoes Q bn⁹ dō⁹ q actio
ꝓpaz i auspicie ꝓpuit
ꝓpam dantis Vn vbi est
maior ꝓpa ꝯpte dantis
ibi ꝛeq̄s⁹ maior ꝓpaz actio
o ꝯpte ꝛeſpicit V ꝛatia
at est qđ gratis dat⁹ bn
du⁹ pt esse ꝯpte dantis
maior ꝓpia Homo ex
ꝙ̄litate dati ⁊ hō modo i
nocens tnē ad maiores
ꝓpaz actoes ꝙ̄ maiq̄ donu
ei dat⁹ adeo ⁊ mīgſ gtinu
atu certis ꝓbis absolute
loquēdo V lio mo pt dari aliq̄
ꝓpa ꝙ̄ maior dat⁹ ſſti. et ſm
hoc mīgſ tnē ad ꝓpaz
actiones pentes ꝙ̄ i nocē
tes ꝙ̄ mīgis ſſtit dat⁹ illud qđ
ei dat⁹ adeo ut esset digna
pena dat⁹ ei ꝓpa ⁊ sic liz
illud bonū qđ dat⁹ i nocenti
sit absolute ꝯsideratu maiq̄
in donū qđ dat⁹ pententi
est maiq̄ i ꝙpatione ad
ꝑpm̄ sit ex ꝑte donū ꝙ
aupi datū est ei maiq̄ ꝙ̄
duuti magnū ⁊ q̄a actio
tua ſcīfica in hoc q agē
da sunt mīgſ ꝯsidera⁹ ꝙ̄ h⁹
est vel nut tle q̄m qđ e
ſm⁹ tle sic ꝑhibe d⁹ i mo
ꝯthuaz d̄ voluntario et i
voluntario Et ꝑ hoc ꝑz rnsio
ad obiecta

Ad m sic ꝓpe⁹ videt ꝙ̄
homo no teneat⁹ ad
ꝓpaz actoes omī hoī bn
ficienti ꝑt em̄ aliquis sibi
bnfacere sic ⁊ sibi ipi no
tē ſm d̄m ⁊ ꝑtu q omī⁹ eu
sibi nec̄ est tu alī⁹ erut beg
ſ̄ homo ſibipſi no pt grat
agere ꝙ̄ ꝓpaz actio vide⁹
tm̄ſic ab vno actu i alterꝫ
ꝙ⁹ ne omī bnfactōi debet⁹
ſtrazo actio Q ꝓpaz actio
e qdam ꝓpe ꝛꝛpensatio ſ̄
alīq̄ bnficia no tam ꝓpe
dantis ſ̄ mīgſ cui gtumelia
et caritate ut ſtia ꝙ⁹
no ſſt bnfactꝛi sunt ꝓpe
ꝛddende Q ō nīhi debe⁹ ꝓpa
tiaz actio ex eo ꝙ̄ ſua vti
litate ꝙcuat ſ̄ aliq̄ aliq̄
alīq̄ bnficia dant ꝓpter ſua

Q

suam vtilitate q° eis no
debet gratiã actio C Ꝓ ß
uo. non debe² gratiã actio
q. hoc npm qd est dom
m est ß quãꝫ qtmꝯ fuud
in dom^m bñficiu facere
vel bñficiu esse q° no or
bñfactoꝛi debet gratiã ac-
tio C Ad vnus me² ad id qd
facere no pt honeste et
vtiliꝛ ß quãꝫ qtmꝯ q. ic
bñficiu tribuit est i statu
mãne felicit^s cui i vtilit^s
alicꝫ rẽpensare² q. sustep
to bñficio q̃ꝫ est qtmꝯ
q. bñfactoꝛ multa² d' vtu
te i vicu ẽ sit vide² q. ei
honeste rẽpensari no pt
qm est ille qui accep^t bñ
ficiu pauꝑ est et omo rẽ-
pensare no pt q° vide²
q. no ssp tneat^r homo ad
gratiã rẽpensacoꝛ C Ꝑ
vnus debi p̃ꝛ° facꝝ qd ei
no expedit ß est ei notiuꝫ
ß quãꝫ qtmꝯ q. rẽpensa°
bñficij ẽ notiua vel i vtil
ei au rẽpensa² q° no est
ssp bñficiu rẽpensandu
Ꝓ gratiã actoꝛ Ad ꝯ ẽ q. d^r
ſ. Ad thessalonic. vltio tm
ribus gratã agite C Ꝑ
dꝫ q. omne affectu ñalit
ad suam tuitionẽ quãꝫ bñ
dyo. d^t m. t°. de di. no. ꝯ
dus omnia m se q̃ꝫ vult tãꝫ
om causa ssp em optꝫ q.
effectus ordine² ad finẽ
agentis. Manifm ẽ at q.
bñfactoꝛ m q. hmõi est
causa bñficiati Et ideo
ñalis ordo requit vt ille
q. suscipit bñficiu Ꝓ gratiã
rẽpensatoꝛi quãtũ ad bñ
factore secdm mod vtusq
et sic d' pre dictũ ẽ bñ-
factoꝛi quãꝫ i q. hmõi de-
betur et reuerentia eo q.
habet ratione principij ß
p accidens debe² ei subueno
ut sustentacio si m dicat
C Ad i q° dꝫ q. sic seneca
d^t in lib° de bñficijs sic no
est liberal qui sibi donat
n^c clemens q. sibi ignosc^t
n^c mñficoꝛ qui mal suis
transfert ß qui alijs Ita
etiã nemo sibi ipi bñficꝫ
dat ß nãt sue pars q. ma-
net^t ad rẽsituenda notiua
et ad rẽpetenda q. ficiua
vnde m hmõi q. sunt ad se
ipm no habꝫ locũ q. ꝯtitudo
ẽ m q. ꝯtitudo Non em pt ho
sibi ipi alicꝫ denegare n^o
sibi rẽmendo methaphoꝛice
tm illa q. ad alterũ ꝓpe di-
cunt^r accipiunt^r m hmõi q.
sunt ad septm sic d' ausli-
phus d^t m lo° ethicoꝛ i q.
sc. accipiunt^r duplr ptes ho
minis sic duplr ꝓ sone
Ad ij q. bom animi est
vt mẽs ire accedat ad bonũ
q̃m ad malũ Et ideo si ad
bñficiu dedit^r no eo modo
q° debuit no omo debi rẽ-

UNIVERSITÄTSBIBLIOTHEK
GIESSEN

QVI

pient a grauy attroe ceſſare
mig tn qua ſi mo debito
p ſtituſſet qz enā bñficiu
mig eſt qz dr ſeneca dr 1 lo
de bñficijs mlti relevitas
fert mlti abſtulit morū
Ad iiij dz qz ſit ſeneca
dr in vjo de bñficijs mltu
miter eſt vtq3 aliqs bñficiu
bob det ſua tā an ſua et
ma ille qui toti ad ſe
ſpectat et nob qd deſt qa
aliter ſibi qdeſſe no pt
eo niſi loco habendo vide
q9 q3 petori ſuo pabulu
qſpiceret ſi me i agrorū
ad miſit ſi duos cogitaut
i eſtus ſi ſi i uſtus miſi
gaudeo hoc illi ꝓfuiſſe qd
qderat mi hūc malig
eſt non votare ho bñficiu
niſi qd dante aliq3 aliquo
qmedio eſſicit Ad iiij dz
qz ſit ſeneca dr i vjo de bñfic:
qz duj ſunt qſtat qd ag
uo exigi ſolz miſtrari eſt
miſi plus qm a ſuo mitt
eſt bñficiū eſt no enim
i affectu amitti tñſit ſi tn
tñſit irrupt votū bñfi
et ideo et ſunt vlt debitu
ſatiendi qd ſunt exhibe
de Ad v dz qz enā paup
tatis no eſt ſi fact qd poſſt
ſit end bñficiu mīſi i affec
tu conſiſtit qz in affectu ita
et rōpenſatio mīſi i affec
tu conſiſtit hñ de ſeneca dr i vjo
de bñ. q3 ſtte bñficijs acrupt
p̄ma eius peſtione ſolut
qz ſtte at nos bñficia p
beneuti iudicemo eſſuſis
affectibo qz no ipo tn
audiete ſz vbi q3 teſtem et
exhoꝛ pz qz tñtudiq3 i ſe
lectati exiſtenti pt eoꝛpe
ſatio bñficij fieri p exhi
bitione reuere et honoꝛe
vnde phs dr i viijo ethicoꝛ
qz ſe excellenti quide debz
fieri honoꝛ retribuere in
dicenti at retribuere lut et
ſeneca dr i vjo de bñ. aliter
ſuit p q qz debebimo reddi
et feliciq3 poſſig fidele qſi
lui aſſidua qſatione primo
quide et ꝑnc adulatoe ſo
lendo Et ideo no dz vt
ho i dubitatz eiq3 ſeu miſe
ria q bñficiu dedit ad ho
qz bñficijs rependet qz vt
ſeneca dr i vjo de bñ ſi ho
ei optauit tuig nichil bñfi
ciu habeat i hua re erat
votu qſto i huamo ei optas
ſet bñficiu debes ſi aute
ille q bñficijs dedit i penas m
utatus e debz tn ſuo rependere
ſatio ꝑm ſtatu ipiq3 vt ſtz
ad virtute reducat ſi ſit poſſi
bile ſi ait ſit i ſenabus ꝑ re
malitia et alter e effectus
qz pius erat et io no debe
ei rependo bñficijs ſe
pius Et tn qz m ſuo pt ſaluā
honeſtate memoria debet
habeꝛi ꝓſtitui bñficijs dz p
phm i iijo ethicoꝛ Ad vj dz

Q

qp sit dtm esse expensatu
bñficij perpue pentet ce
affectu Et ideo eo modo
debz expensatio fieri q°
magis sit vtil si in pq ad p
eius iniuria i dampnu
ipiq vtat non i putatiu
expensanti vt sc̃a dt 3
q° de bñ. reddendu mi
est non suadb ad ē dict
ar tuendum

Ad iiij sit ꝓpa vide qd
homo debat statim
bñficiū expensare Illa c
q debem⁹ pne cto tēmo
tenem⁹ statuc ad statim
si non e aliqñ tēmo pscr
tus expensatiui bñficioz
q tn tad sub debito vt d
tm est q° me homo sta
tim bñficiu expensare
Cpñ apto aliqd bon fit
eo maiou feruoe tanto
vide esse laudabiliuꝰ sed
eo feruoe animi videtu
ꝓcedc qd homo nllas no
ras ad habeat i faciendo
qd debz eo vide ee lauda
biliuꝰ q statim homo bñ
ficiu exhibat pñ dcta dt 1 q°
de bñ ex ꝓpm est bñficto
rib libnter et uto facere
si expensatio debz bñficiū
ad eqre q° debz statim ex
pensare Sed q est qd dc
dt m iij° de bñ. Sui festi
nat exhibe no am habet
gtm bñficij si debitor Sm°
dd' q si m bñficio dando
duo q̃sideraꝝ sc̃z affectu ꝛ
domi vtq est hoc duo q̃si
deraꝝ m expensatioe bñ
ficij Et q̃m quid ad effectu
statim expensatio fieri
debz Unde dcta dt 1 q°
de bñ vbi exhibere bñficiū
ampe beniꝫne Quatu
at ad domu debz quid ex
pectari temp⁹ q° expesat°
sit bñfactori oportuna si
at non q̃uenerit tpe stati
uelit aliqñ mun⁹ pmuere
exhibere no vide esse ꝓtuosa
exhpesa° vt em sc̃a dt
1 mi de bñ. Sui muꝰ tito
rapt solue 1 vtq debet et
qui 1 vitq debz i gratq e
Ad 1. q° dd' q debitu
legale e statim soluend alio
qñ no esse q̃suata iustitie
equalitas si vnq exhibe re
alteriq absq eius voluntate
q debitu morale dependz
ex honestate debentis Et no
opti exhibi dcto tempe sm
q exigit exhibitio vtq Ad iij
dd' q feruor voluntis no est
ꝓtuosus si no sit rone ordiatq
Et ideo si aliqs ex feruore
animi ꝓpumpet debitu
tempo non exhibet laudandꝰ
Ad iiij dd' q bñficia ees
sint opportuno tempe danda
et si no est amplius tardanda
ad opportunu tempo Adue
niat si idem ees obstuari ex
m bñficioz expensatioe

UNIVERSITÄTSBIBLIOTHEK
GIESSEN

CVI

Hoc ſcit ꝓz̄ vidē ꝙ
bñficioꝝ ꝛdpenſatio
no ſit attendenda ꝑm affec
tū bñficantis ꝑ ſm affectu
ꝛdpenſatio emi bñficij
debē ꝑ bñficiū i effectu
ꝙſiſtit vt ꝛpm nome ſonat
ꝙ ꝛdompenſatio debz atte
di ſtm affectu ℭ ꝓ gra
ꝙ bñficia ꝛdpenſat eſt
ꝑ iuſtitie ꝑ iuſtia ꝛppit
equalit̄e dati ⁊ accepti ꝙ.
i gratꝝ ꝛdpenſatione atte
dendus eſt magis affectꝰ
ꝙ effectꝰ bñficantis ℭ ꝓ
nitaꝝ ꝑt attendē ad id ꝙd
ꝛſeruat ꝑ ſolue dicit. Ideo
ſcit magis affectu ꝙ
effectꝰ ꝑ ſm affectu ‖ ad ſ̄ c ꝙd Bē
dt i 1° de bñ. Non multū
magis nos obligat ꝙ dedit
pua magnitudo ꝙ quotidie
tribuit ꝑ libentia tm̄ dñi
ꝙ ꝛdompenſatio bñficij ꝑt
ad tē vtutes ptinet ſ̄z aduer
ſitatē ad ſtram i amicicia
ad iuſtitiā ꝓz ꝙuꝝ ptinz ad̄ꝰ
ꝛdompenſatio habz rationē
debiti legalis ſiue i mutuo ⁊
i alijs huiꝰmodi ℭ ſ̄t in tlb ꝛdpe
ſatio debz attendi ꝑm ad̄ꝰ
dati ad ſmicicia dicit ptinz
ꝛdompenſatio bñficij et ſibi
adiutule ꝙz ꝑm ꝙ habet
rationē debiti moralis ‖ ſic
in (⁊ alibi) ſtam i ꝛdompenſa
tione Amicicie oꝝ ꝛſpectꝰ
habeī ad aliud finem
vnde i amicicia vtil debet
ꝛdompenſatio ſ̄ ꝑm vtilitē
ꝙ ꝙſiſtit ex bñficio ꝙ ſcitꝰ
eſt ℑn amicicia ꝓ honeſti
debz i ꝛdompenſatione hui
ſpectus ad electionē ſiue
ad effectū dantis ꝙ hoc
pertinet ꝛdquī ad vtutem
vt dicit in viij° ethicoꝝ ‖ Et
ſimile ſi ꝙz ꝛdpenſit bñfi
ſm ꝙ eſt ꝙratis m penſu
ꝙd quidē ptinz ad effectū
Ideo ꝛdſ ꝙz ꝛdompenſatio
attendit mīſ affectu dati
ꝙm effectū ℭ ‖ ꝙo dñi
ꝙ omis actus moralis ex
voluntate dependet vnde
bñficium ſm ꝙ eſt laudabile
putat ei ꝙz ꝛdompenſatio
debeat magis ꝙd ꝙſiſtit
i effectu ꝑ ſoluit et pntialiter
i voluntē Vnde ꝙz dicit i 1°
de bñ. ℑbñficium no i eo ꝙd
ſit aut datꝰ ꝙſiſtit ꝑ ꝛpo
dentē ei ſatisfit animo
‖ Ad ij dñi ꝙ ꝙz ex ꝑte iuſtitie
no quidē ſic ſpē tenet ꝑ
ꝓportionem ꝛdductionē ad
ꝙmutatiuā iuſtitie vt ē dictū eſt
vnde no oꝝ ꝙ eadē ratio
debiti attendat̄ i vtiq; vtu
te ℭ Ad iij dñi ꝙ affectu
hominis ꝑ ſe quidē ſoluit dñi
videt ꝑ ſ̄ ꝑm ꝙ ꝑ aliq̄ ſigna
manifestant̄ ꝑt eſſe ꝛpm ho
neſtum et hoc magis affectꝰ
bñficantis ꝙz ꝛpo magis
ꝙ bñficium tribuit ꝓpt̄ ꝙz
gaudent ex ꝑmpte aliqs
bñficij impendit ⁊

Q

Ad vi sic proceditur. Videtur quod non oporteat aliquem plus exhibere in recompensatione quam susceperit in beneficio quibusdam. Enim sicut parentibus nec etiam equalis recompensatio fieri potest sicut philosophus dicit in viii° Ethicorum sed virtus non conatur ad impossibile. Non ergo gratie recompensatio tendit ad aliquid maius. Preterea si aliquis plus recompensat quam in beneficio acceperit ex hoc ipso quasi aliquid de novo dat sed ad beneficium de nova datum tenetur homo gratiam recompensare ergo illi qui primo beneficium dederat tenebitur aliquid maius recompensare et sic procederetur in infinitum sed virtus non conatur ad infinitum quia infinitum auffert naturam boni ut dicitur in ii° Metaphysice ergo gratie recompensatio non debet accedere acceptum beneficium. Preterea iustitia in equalitate consistit sed maius est quidem equalitatis excessus cum ergo in qualibet virtute excessus fit viciosus videtur quod recompensare aliquid maius accepto beneficio sit viciosum et iustitie oppositum. Sed contra est quod philosophus dicit in v° Ethicorum Refamiliari oportet ei qui gratiam fecit et rursum ipsum recipere quod quidem fit dum aliquid maius retribuitur ergo recompensatio debet tendere ad hoc quod aliquid maius facit. Respondeo dicendum quod sicut dictum recompensatio gratie respicit beneficium secundum voluntatem beneficientis in qua quidem precipue homo commendabile videtur quod gratis beneficium contulit ad quod non tenebatur. Et ideo qui beneficium accepit ad hoc obligatur ex debito honestatis ut similiter aliquid gratis impendat non autem videtur gratis aliquid impendere nisi excedat quantitatem accepti beneficii quia quamdiu recompensat minus vel equale non videtur facere gratis sed reddere quod accepit. Et ideo gratie recompensatio semper tendit ut pro suo posse aliquid maius retribuat. Ad i dicendum quod sicut dictum est in recompensatione beneficii magis est considerandus affectus beneficii quam effectus si ergo consideremus effectum beneficii quod filius a parentibus accepit scilicet esse et vivere nichil equale filius recompensare potest ut philosophus dicit. Si autem attendamus ad ipsam voluntatem dantis et retribuentis sic potest filius aliquid maius patri retribuere ut Seneca dicit in iiii° de Beneficiis. Si tamen non potest sufficere ad gratitudinem recompensandi voluntas. Ad ii dicendum quod debitum gratitudinis ex caritate derivatum quanto plus solvitur tanto magis debetur secundum illud Ad Romanos xiii Nemini quicquam debeatis nisi ut invicem diligatis. Et ideo non est inconveniens si obligatio gratitudinis interminabilis sit

Q VII

Ad iij dr̄ q̄ sic m̄ iustitia q̄ est vtus cardinal attendr̄ equalit̄ recp̄ hta i ḡtitudie attendr̄ equalit̄ voluntatu vt sit exemplitudine voluntat̄ bñficior aliq̄ exhibuit ad qđ no tneba hta ers ille qui suscep bñficij aliq̄ sup̄ debitu recompesat

Ostmde q̄ sicut eadem est d' m ḡtitudine Et cū h̄ q̄ritur p̄mo vtr i ḡtitudo sit p̄tm 2° utrū i ḡtitudo sit p̄tm speciale 3° utr̄ ois m̄ḡtitudo sit p̄tm mōrle 4° utr̄ i ḡtis sint bñficia subtrahenda

Ad i sic q̄r̄ vid̄ q̄ ḡtitudo non sit p̄tm Dr̄ em dr̄ i iij° de bn̄ q̄ i ḡtus e qui no rēdit bn̄ficiū s̄ q̄m no possit aliq̄s recompensare bñficiū m̄ nisi peccando pū si aliq̄s auxiliat̄ e hom̄ ad peccand̄ cui 2° abstinē a peto no sit p̄tm vid̄ q̄ i ḡtitudo no sit sp̄ p̄tm 3° Ome p̄tm e m̄ plate peccat̄ q̄ s̄ aliq̄s nulli peccat i hoc qđ vitare no p̄t s̄ q̄ia no est m̄ plate peccat̄ i ḡtitudm̄ vitare' pū cū non habeat bn̄ rēdit obliuio ers no est i plate mea cui dr̄ dr̄ m iij° s bn̄ 4° i ḡtissim omn̄ est qui oblit̄ est ḡtis 2° no sp̄ e p̄tm pū vlon vid̄ rēpesare q̄ non vbt aliq̄ debē sp̄. Ppt ad 2° p̄m° vlem q̄ q̄ dr̄ s̄ qui i vtus debz i ḡtus est vt dr̄ dr̄ i m° de bn̄. q̄ no sp̄ i ḡtitudo e p̄tm

Sed ḡra est q̄d n̄a ad 3tiu m° ḡtitudo tōmicat̄ alijs p̄t cū d' p̄tibus no obedien m ḡtis celēsti 2° dr̄ q̄ sic dtm est debitu ḡtitudm̄ e q̄dā debitū honestat q̄ vnus requit 2° ho aute aliquid est p̄tm q̄d respuit bñficiū vnde manifestu q̄ ois m̄ḡtitudo est p̄tm 3° ḡra dr̄ q̄ ḡtitudo respuit bñficium Ille at qui alicui auxiliat ad peccand̄ no efficit bñficium s̄ m̄ḡtis noctumetu Et ideo no debet q̄rat̄ aliq̄ actio ei nisi forte ppter voluntat̄ s̄ sit decepta dū rēdit ad iuuare ad bonū Adiuuat Adpetitū Et tūc non debet rēpesa alijs vt ad nuc ad p̄tm dū q̄ ho non ess rēpensare bonū s̄ malū q̄d ḡrat̄ ḡtitudm̄ 4° dr̄ q̄ nullus ppter d̄ potiā rēddi ab i ḡtitu ne excusa q̄ quo ad debitū ḡtis rēdendi fuisset solū voluntat vt dtm est Obliuio aū bñficij adi ḡtitudm̄ primz no q̄d illa q̄ premit ego nāti de secta q̄ no sciaz voluntate s̄ illa q̄ ego neglige q̄ debet vt em dr̄ dr̄ m iij° d' bn̄ Apparz illud no se d' reddedo cognitusse cui obrepserit

obliuio. Ad ⁊m dd' q debi
gnitudinē ex debito amore
diuat' a quo nllus debet
esse absolui. Vnde q alqs
i vitq ho debitu debeat vi
detur q bene ⁊ ex defectu
amor ad eu qui bnficiu
dedit.

Ad ⁊m sit pceptū videtur q
gnitudo no sit spale
petm. Quicq⁹ em peccat
q̄ deu agit qui e⁹ sūmus
bnfactor ꝑ ho⁹ ptm ad m
gnitudinē ergo in gnitudo no
est spale petm. Ad nlm
spale petm subdunt patres
omnibus q̄tme⁹ ꝑ duplices omi-
bus peccatoꝝ pt aliquis
esse in gnitus p̄ se q̄s bnfac-
tori detrahat siqs sinistr⁹
vl aliquid aliud huiꝰ gn
eu omittat. ergo gnitudo
no est spale petm. Ad dm
dm m⁹ & Rnd. Vnūgnitus
est q̄ dissimulat in ⁊ctō q̄ no
reddit in gnissimo omi q̄
obligat est ꝑ ista no videt⁹
ad vnā peti spem ptinē
ergo in gnitudo non e spale petm.

Ded q̄ est q i gnitudo op
ponit in gnitum sue gre
q est spalis vtutis ergo est spe
ciale petm. Ad ⁊m dd' q
ome vitiū ex defectu vir-
tutis nōiat' q̄d magis vtuti
opponit sic liberalitas
nīgis opponit liberalitati ⁊
prodigalitas. Vel ad vltm
gnitudinis aliq̄d vicium
oppom ꝑ excessū pūt si re-
ppensatio bnficiū fiat vel
ꝑ quibus no debz vl tanq̄ ⁊n
debz vel quodlt ꝑ ꝑ nīgis
oppom gnitudinis vicium q̄d
est ꝑ defectū q vitus gnī
tudinis vt ē hautu est m
aliquid ampliq tendit. Et
ideo q̄ppue i gnitudo nomiat
ex gnitudinis defectu. Ad
dm q̄d ex defectu operis actus seu
priuatio spei sortit⁹ ⁊m oppo
sitionis hautu. Druit em
tentat. ⁊ fraudat ⁊m dras
sistit. ⁊ audit⁹. Vn sic gnī
tudo vl gra e vna specialis
vtus. Ita et i gnitudo est
vna spalis petm habz tm
duplicē effectū ꝑ quos exercent
vna ꝑmu e q̄ homo bnfici⁹
acceptū recognoscat. Tm
est q̄ laudet ⁊ treatias agat
Tm est q̄ retribuat p
loco ⁊ tempe ⁊m quā facul
tatem ⁊ q̄ q̄d est vltimū
i ⁊nātie e ꝑmu i resolue
ideo ꝑmus i gnitudis effectus
e vt homo bnfici⁹ no retribu
at. Sed q̄ est vt dissimulet q̄
non demones se bnfici⁹ acce
pisse ⁊m et ingratū e q̄ no
recognoscat sue p obliuiez
sue p̄ q̄ndaz alio mō. ⁊ q̄a
assirma de oppositis i telli
gi negat. Ad dm ad ꝑmu
i gnitudis effectu ptm q̄d
aliquis retribuat mala
p bonis. Ad ⁊m q̄d bnficiū
vituperet. Ad ⁊m q̄d bnficiū
q̄ maleficiū reputet. Ad ⁊m
q̄ dd' q i quo⁹ pcto est

Q(VII

mālus ⁊ḡn̄ ad deū ⁊ ꝯtu
sit factus homo aliq̄ qđ pt
ad mſtitudm ptīe ſōlis
aut̄ mſtitudo ē qn actua
bnſi m ⁊tempm̄ ⁊ hō est spe
iale ptm̄ Ad n dr̄ q
mtril ꝓhibet ſōlem rone
alteri⁹ ſpalis peti ⁊ plib⁹
ptor⁹ ſtibus mālr ⁊ be
nei et ſm hō ⁊ mlti⁹ qe
nerib⁹ peratoꝝ ⁊ bemt⁹
⁊ꝯtudmis Ad m
dr̄ q illa tīa no ſuit dnse
spes ſ dnse ꝯdus vmq spe
ialis perat

Ad m sic q̄re vide q
⁊ꝯtudo ſp ſit ptm̄
mōrle deo em̄ mapie debz
aliq̄s esse ꝯtus ſ peradō
bemalr homō no ē ⁊ ꝯtq
deo aliq̄n hōes ā os essent
⁊ ꝯti ſ⁹ nulla mſtitudo ē
ptm̄ bemale Ad q hoc
aq̄d ptm̄ ē mōrle q ḡti
atu tarditati vt ē dtm̄ ē
ſ ⁊ꝯtudo ḡtiat tarditati
q̄ qua pcedt debitū ꝯtitu
dinis vt ē dtm̄ est q⁹ m
ꝯtitudo ſp est ptm̄ mōrle
Ad q dr̄ n ⁹ de Bn
hoc bnſicu est leq aliter sciat
obliuiſci debz dr̄ aliter meor
esse acceptꝰ ſ ꝓpter hō vt
vide obliuiſci et latent eu
ptm̄ ⁊ capiet ſi ḡtm̄ſcat
eu esse m ꝯtum qđ non opo
terz ſi ⁊ꝯtitudo esset leue
ptm̄ q⁹ ⁊ꝯtitudo ſp ē ptm̄
mōrle Ad q dr̄ ē qđ nulli
ē danda tia peccandi mālr
ſ sic ꝯcedr̄ dr̄ Ad
uua valendi ē vt hēat
nr̄ aq⁹ acrepit ſciat qđ vi
det bid mſtitu rcrpi
enti pbere ſ⁹ m ⁊ꝯtitudo
nō ſp est ptm̄ mōrle Ad
dr̄ q ſic ep ē dutſ pt⁹ in
ḡtia dr̄ aliq̄s dux vno
mō ꝓsolam omissionem
pīi q̄ no ꝯpposuit illi non
laudat illi non ꝯtribuit bi
tes qbnſi⁹ acrepto dr̄ hō
no ſp ē ptm̄ mōrle q vt
ē dtm̄ est debitū ⁊ꝯtitudis
est vt homo ā q̄ ſpalr
tribuat ad qđ no mr̄ vt
ideo hr̄ ꝓpr̄ ex negligr̄
quadā ā ep aliq̄ m dispo
ione homis Ad vtute pe
tīn q̄mūſ q ex illis mſte
tudo sit mōrle ptm̄ uel
ꝓpter m teriore ⁊temptu
il er ꝓpter q̄dcione eius
qđ subtrahr̄ qđ ep̄ncitr̄
debr̄ bnſi⁹ siue ſm̄r siue
m aliquo necessitat cru
Homo dr̄ aq̄s m ⁊ꝯtus
q no ſolu pterm̄ittr̄ impld
⁊ꝯtitudis debitū ſ eam
ḡtem agit et hō ex ſſm̄ q̄dā
eius qđ actr̄ est ptm̄ mōrle
q̄nq̄ bemale Ducd m ep
⁊ ꝯtitudo q ꝓuent ex peto
mōrli habz ꝓfectam m ⁊ſti
tudmis rationē Illa veō
q ꝓuent ex peto mōrli hz
ꝓfectam m ⁊ſtitudinis rationē
Illa veō q ꝓuent ex peto
bemali m ꝓfectam Ad ſ.
q⁹ dr̄ q ſm̄ ptm̄ bemale
no ē aliq̄s ⁊ ꝯtq deo ſcḃd

Q

pfectam i cstitudinis vocz
debz in aliquid mgtr[um]s i
ipsum petm venale toll[it]
absque actu vertute p q
deo sto obsequ[i] Ad n dd' q
m gtitudo q est circa peto
venali no e gtia caritati
s' e pter ipam q no tollit
habitu caritt[is] s' aliqn actu
ipiq expellit[ur] Ad m dd' q
ad se a dt[us] em d' Bnd. Ve
rat si qs estimat ad dicq
cui q' bnficm dedt obliuisci
oportt eqrute noe Illi me
moria rei pstm honestisse
tu qo dicq memminisse no
debz hoc volue mteligt p-
dicare no debz nec jactare
Ad m dd' q ille qui igo
rat bnficia non e i gtus
si bnficm no rdpenset du
mo sit pat[er] rdpensare
si nosset est at laudale
q[uo]d vt ille au prudetia
bnficia ignoret In ppte
i ames gtie vita oz sic Sto
Nycolaq[ue] cum furtim in
domu puelle vitae' no-
luit humana fauore tu
ens q[uo]d in h[oc] ipo amplius
bnficm fact q q sulit vere-
cundie eius q bnficia aug
pit

Ad m sit proc[ed]s vi q
am gtus sint bnfica st
trahenda Dic[itur] em sapie
dq xvij In gtus spes tu-
q[uo]d i fernal eglacies tabesc
Non ad spes tabescet si no
esset ei bnficm subtrahend q[uo]
sunt subtrahenda bnficia i
gtis p[ro]. Ulq debz altri pbe
re ocasiocz petendi s m
gtus bnficm reduplicet sunt
ocasiocz in gtitudis q[uo]. no
est i gto bnficm dend Pro
inquo q[uo]d peccat p h[oc] et
torqtur vt sapie h[oc] s
ille qui i gratia e bnficio
accepto peccat q bnficm
ergo e bnficio puado Sed
q est ad d[omi]n[u]m vt q[uo]d alti
ssimas bnficm e sup in
gratos et malos s eq py
mitatis filios noe ee opts
vt ibid d[omi]n[u]s no debeq bn
ficia in gtus subtrahere
Ad o dd' q tam i gtu duo
ponderanda sunt primo quid
quid ipe dignu sit pati
et sit certu est q[uo]d mezetu
bnficm subtractione Alio
modo ponderand e quid opteat
bnficiu facere primo nacq
oz q[uo]d bnficia no debz esse
fatal ad m gtum iudica
dum q[uo]d stign[ur] aliqus vt
de ea d[omi]n[u]s qui no reddit
gtus e q[uo]d forte non omitt
ei facultas ad debita opa
tutis reddendi Ito debz
attende ad hoc q[uo]d d' m gto
gtu fauat ad q[uo]d si no pt pe
bnficio satisfacere forte fiet
Ito si deo exp bnficia mlti
plicat in gtitudine augrat
et peior fiat debz a bnficio
exp q[uo]d hibitoe cessare
Ad 1m dd' q auctoi[tas] illa lo
q[uo]d m ad id ad q[uo]d m gto dignu
est pati Ad n dd' q ille

XVIII

q̄ m ḡto bn̄fm̄ exhibet n dat ei occasionē peccādi ꝑ mitto ḡtuādmō et a morte ℟ hō ille q̄ accipt m ḡtuādmō ex̄m occasionem ſm̄ mat non est danti imputād ¶ Ad iii dd' q ille qui bn̄ficū dat no statim se debz exhibē punitore m ḡtuādmō ꝑ plus prūd medicū vt ſc meitē bn̄ficijs i ḡtuādo sanet c &

Deinde q̄rit ād est d' vindicta & ꝓ tā hō q̄ iniūr̄ ℣ dm̄o vtr vindicta ſt illicita ℣ vtr ſit ꝑalis vīa ℣ de modo vindicandi q̄ m quos ſit vindicta ꝓcedā

¶ Circa ꝓmū ſic ꝓcē vid' q vindicatio non ſit licita Euāgl̄ enī v̄ſus at ſibi q̄d dei est petrat ꝑ vindicta ptinz ad deū ℣ n. d' vt' v' ut ꝑ alia ſcam m̄ vindictā et ego ē vltrix ergo ois vindicatio e illicita ℣ ꝓ ille d' q vindicta ſuit no tollea ꝑ mal ſuit tollerādi q̄ ſt d' Cant' ſc ℣ Sed hinc m̄ ſpmas d' q̄ dñs no fuit hoc q̄ malos tollerāe no potuit q vindicta nā ſ ē ſumenda d' mal ꝓ vindicta q̄ peccat ſit ex quib' hēt timor ſeruil ꝑ lex nova no ē timore ꝑ amore vt Aug' d' q̄ adyma ciū q ad me q̄ nouo testō nulla vindicta ſiei debz ¶ Ille d' vindictā ſe q̄ minuei as ſuas vlciſcit ꝑ vt vide no hz eccā iudicū i ſe deligēs puniē ℣ dr enī ℟ ſ q̄ ā ayn Dilatamo exemplo bpd iras iniurias magnanimit ſuſtinere dei at iniurias nō vlq ad acuitū ſufferre q vindicta videt esse illicita ¶ ꝓ ptm multitudinis magē est notuū q̄ ptm vnq tm ℣ ℟ ē ℟ ꝓpt a tribo tmut vox meu et gelatura ciui th̄ collectos ꝑ ꝑ de peccato multitudis no est vindicta sumenda q̄ ſt i d' ayn xviii ſmite vīāz ē ſtere vrticas ne forte eradi tet ſ. tuā dr ꝓpt. q̄ multō no est ex q̄ditanda n̄a ꝓnā ceps q vn̄ alia vindicta est licita ¶ Ad q̄ est q̄d nil est exp̄etā adeo miſ q̄d est bonū i licitū ꝑ vindicta de hoſtib' e exp̄etā da adeo ℣ ℟ enī luc xviii Deus faciet vindictā electoꝝ suoꝝ clamantiū ad ſe die ac nocte q̄ dilz ymo faciet ſt vindicta nō ē ꝑſe mala i illicita ¶ Ad ij dr q̄ q̄ vindicta ſit ꝑ q̄d peale malū effectū peccati Est q vn̄ m vindictā q̄derandū vindicat animꝰ ſi enim ex mētio ſeratur ꝓcurāde

Q

m malū illiq d' q° bmdicta fuerūt & ubi q̄estū no est omnio licitū q̄ d' lectai & malo alteiq̄ p̄timz ad odiū qđ cauti q̄quirit q̄ omes homies debeq̄ diligere nr̄ aliq̄s ex causa & si malum tendat illiq̄ qui sibi & ueritatē tulit malū sic no ex causat aliquis p̄ h° q̄ odit se odiente ¶ Non enī debz homo in aliū peccare p̄ h° q̄ ille peccauit p̄ius & ipm ¶ Nor enī est bmicia a malo qđ aplē plenis ad rō xiij dicens Noli bmci a malo sed bmce in bono malū ¶ Ad bō mitrio bmdicat̄ fecat̄ p̄dicā ad aliqđ bonū ad qđ p̄ bonū p̄ pena peccat̄ p̄ ad emendatoz peccat̄ vl saltē ad cohibitoz eoq̄ et quiete aliox & adiuste & sanctē & dei honore p̄t esse bñficiatio licita alys debitis circumstātijs p̄uat̄ ¶ Ad 8°. dr̄ q̄ ille q̄ sm̄ ordinē sui ordinis bmdicta exercz & malos no usurpat sibi qđ dei est sed potius petat̄ sibi diuinitus ostensa & sm̄ Ad rō xiij de pncipe terreno q̄ dei minister & bndoz & iram ei q̄ male agit si at̄ p̄ter ordinē dñe & statutionē aliquis bmdicta ex̄ceat usurpat sibi qđ dei & ēt̄ io peccat ¶ Ad 9m dr̄ q̄ malū tolleratū a bonis & hoīb qđ abeve ꝑtat & uitat̄ patienter sustinet sm̄ q̄ otz ¶ Non at̄ tolleratē eos vt sustineat & uias dei & p̄ceptoz dt̄ n. t. sup q̄ tñ a ꝑtib⁹ & uerbis esse q̄ pia patient laudabile & uirtus at̄ dei dissimulatē minus est impium ¶ Ad xiij dr̄ q̄ lex eterna dr̄ est lex amoz dei illius q̄ ex amore bonū opant̄ q̄ sm̄ ꝑtē ad eterna p̄mietur no est amor & timendus p̄ penas sed solū alius qui ex amore no mouentur ad bonū q̄ & si mīd sint d' eterna no tñ meito ¶ Ad xiiij dr̄ q̄ & uidi q̄ m̄ fert̄ psone alicui q̄z rēdunt & deū & & etiaz ēt̄ tunc debz aliqua ꝑtas & uitia uitari sic ptz de helya qui fecit ignem descendē sup eos q̄ venerat̄ ad ipm capiend̄ dt̄ 4° m xiij° xpti ¶ Et sibi helizeo valedicēt̄ puer eū irridentibz vt hetur xiij xl. q° ¶ Et saluest̄ ꝑtas ex̄ q̄ mittauit eos q̄ eū & exercitū m̄strē vt het̄ hom̄ q. xiij° ¶ Quātū vō & uitia & aliqua illata ad eaz ꝑsonam ptinz debz ea tollerat̄ patient̄ si expediat huius p̄cepta patienter in tribulatiōe studt̄ sm̄ ꝑtationē animi vt dr̄ Aug⁹ d' mīb⁹ & ꝑ d. & monte ¶ Ad 10m dr̄ q̄ &

1ob 280

mltitudo peccat ē d'ca vi
dicta sumenda ul ōtu ad
to' mltitudine sic Egipcij
submersi sut i mari rubꝝ
p septē filios ysrl bt hec
exo. xiiij°. Et sic sdomite
pierut bti ul qñ ad
magna mltis. Item sit
pz exo. xxxij°. In pena
eo q̄ vitulu adorauerat
qnz bō si speret mltor ex
certio debz se veritas bm
dicte cōcessi in alquos pa'
tos principaliores quibz pu
mit ceteri terreant. sic
dns mdi xxxv. mandauit
suspendi ppli principes q̄
pcio mltitudims. Si at
no tō mltitudo peccauit ꝑ
q̄ parte tua si prīt malū
secum a bonis debz i eos
bm dicta cōcessi sī tm hō scien
possit pne scandalo alioqn
prend est mltitudini et d'
trahend se ueritati. Set ca
rare ē ꝑ principe cp sequi
mlti' do tollerand. Est em
primū ergo si pne scandalo
mltitudims primi no poss
misi sonte esse tle primū pn
appl q̄d mīgē noceat mlti'
ul spūal' vel tpal' q̄ scan
dalū qd exp̄mēt ostenditur

An sit pre' videtur
q̄ bm dicta no sit spāl
vtū ab alys distincta sup ē.
dmuerent' bom q̄ hoc q'
bñ actū. Ita punit' malū
phūs q̄ male actū. ꝑ dmue
catio bonoꝝ no ptīt ad ā
q̄ vtute spalem. ꝑ ē actꝰ q̄
mutatoe iustie cū pari ro
ne ā vindicta no debz poni
spalis vtus. Ad actū illū
no debz ordinari spalis vtus
ad q̄ homo sufficienter dispo
nit̄ spalis vtutes ꝑ ad vi
dictā mala suffi' dispon'
homo p vtutem fortitudinis
ā p zelū. Non ergo bmdicatio
debz ee spalis vtus. Ad cuius
spāli vtutī aliq̄d speciale vīt
offīm oppon' ꝑ bmdicto no
vide' oppon aliq̄d bonū
spāle cui no ē spalis vtus
Ded q̄ est q̄d Tullio ponit
eam ptem iusti'. Ad
apte phūs dt m ho' ethic.
Aptitudo ad vtute in est nob
a nata' hic applemētū vtutis
sit p assuetudinē vl p alia
causam bñ pt q̄ vtutes ꝑ
fiunt nob ad ꝓsequendū dcto
modo i climatibꝰ nālēs q̄
ptinet ad ius nāle. Et ideo
ad q̄ bz i climatib nālem d'
terminatam ordinari aliq̄ vtus
spalis. Est aut q̄d spetia
lis mdicatio nata' ad remo
uendū nocumētū bñ et
animalibz data' bis nastibil
separati a vi q̄ pristibus re
pellit at homo nocumēta
p ho' q̄ se defendit et hīs iniuriā
ne ei i ferant' ul illatas ia
mutuas vltiscī' nō i tenore
nocendi ꝑ i tenore remouendi
nocumēta ho' at ptīt ad bm
dinos dt e. Tullio i sua rethorica

Q

q̄ vindicat⁹ ē p̄ qua vis
aut iniuria ⁊ Et omo q̄p
obstruz ē ⁊ ignominiosū
defendendo aut vlciscēdo
ꝓpulsat⁹ vnde vindicatio
est ꝑcialis vtꝰ ⁊ Ad 1ᵍᵘᵐ dᵒ
q̄ sic rōpensatio debiti le-
dēntis ꝓtinz aduersitatiz amu
tatiaz ⁊ Recompesa⁹ at debi
mōrat ad nastū⁹ ex ꝓtracta
ꝑ vindicta exhibito ꝓtinz
ad vtute gre ita ē ꝑcia
ad peccatoz ꝑm q̄ ꝓtinz
ad publicam iusticia est
actꝰ iustic amutate ꝑdm
at q̄d ꝓtinz ad iniuriatate
alicuz ꝓsone ꝓtrahat q̄p
iniuria ꝓpulsat⁹ ꝓtinz ad
vtutem vindicta ⁊ Ad
vdᵐ q̄ fortitudo dispont⁹
ad vindicta ꝑmouendo
prohibens ꝑz timore puti
iminentē ⁊ Zelus at ꝑm
q̄ ꝓtat⁹ imꝑfectionem
amoris importat ꝑz
radice vindicta⁹ put
alicuz vindicat ⁊ iniurias
dei ut ꝓpriozē q̄d ꝑcari
tate ꝙpit q̄ sicut ⁊ Quoꝫ
at vtutꝭ actꝰ ex tracte
rarit⁹ ꝓcedt q̄a vt ⁊ dᵗ
dᵗm q̄dam omīe ⁊ Nutul
hꝫ veriditatē ramus bom
opis si no ꝓcedat ex tracta
te arcitꝭ ⁊ Ad ām dᵒ q̄
vindictā opponunt⁹ duo
vitia vnū quidē p excessu
ꝑz ꝓtm debitū tul seruare
q̄ excedt⁹ mesura ⁊ punien
do ⁊ Aliud at ē vitiū q̄d
ꝙsistit⁹ in defectu sit cū ais
est nimis remissus ⁊ punien
do vñ dᵒ ꝓ iniuriā sibi
ꝓ⁹ at vindicta⁹ ꝙsistit ⁊ hō
vt homo ꝑmittit omīa tam
stantia debita mesura
⁊ vindicando q̄suet

Homo sic ꝓtrahit⁹ q̄
vindicta⁹ no debz ꝑ
penas aplā hōmes q̄sue
tas ⁊ Casto em hois ē q̄d
eradicā⁹ eius ꝑ dns q̄madu
q̄t⁹ ioh⁹ q̄ zizania ꝓ q̄
ꝙsignificant⁹ filij neq̄ non
eradicarent⁹ q̄ peccatoꝛ
no sunt occidēdi ⁊ Ꝑ hoc
mōrtl peccat cadz pena
videt⁹ dignꝫ q̄ ci⁹ aliqui
peccates mort⁹ morte puniri
videt⁹ q̄ omes tles deberet
morte puniri q̄ pz ee flm
ꝑ ⁊ Cum q̄s q̄ peto punit⁹
manifeste ex h⁹ ꝓtm eius
manifestā⁹ q̄d videt⁹ esse no
tum multitudini q̄ ex explo
petri sumit occasioz per
cadi q⁹ videt⁹ q̄ no sit pec
mortꝭ q̄ aliquo peto ⁊ fugeda
⁊ Sed q̄ est q̄d in lege dina
hꝫ huiꝰ pene d' terminat
vt ex ē ꝑ deutꝭ pz ēnsio dᵒ
q̄ vindicta⁹ ⁊ tm lenta est
et vtuosa ⁊ q̄ntu in ind⁹
ad cohibitionē malozꝫ cohi
bentū at aliqu a peccādo
q̄ affectu vtutꝭ no habent
ꝑ h⁹ q̄ timet amittē aliq̄
q̄ plus amatt q̄ ista q̄ pec
tando adꝙsequitur ⁊ Alias

108 281

timor non q̃ pesset̃ prim
Et ideo ꝑsalt̃ uos omn q̃
homo magis e diligt̃ est
ꝺmduta de pecat̃ sume
da her sut q̃ homo magis
diligt̃ uita i uolumitate
corpis libertatem sua ꝛ
bona eterna ad pñ dam
nas pnas ꝛ glorias Et io
ut ꝺꝰ diligt̃ esset ꝓpos. ꝺ
e dei Dicto ymo penas
in legibz esse d̃ stabt̃ tuꝝ
stz morte p q̃ tollit̃ uita
uerbera ꝛ talione ut stuꝝ
oxim̃ ꝓ octo pdat p q̃ a
mittt̃ q̃ue corpis m colum
tatem ſnitatem et ꝺmcla
p q̃ pdet libertate epli ꝺ
p qđ pdt pruam dapnu
p qđ pdt duriat uxorem
mam p qđ pdt gloiam
Ad j. go dr̃ q̃ dns phi
libz eradicad israhel qñ
timet ne sil ex eis eradicet
tertiu ꝑ q̃nz pnt eradicad
mali ꝑ morte no solu sñ
pulo ꝑ ecc̃ia mali ꝺmnãt
bonoz Et ideo mlti ex eis
pñ pena morte pterib⁹
d̃ fligi Ad ij dr̃ q̃ oms
pecates morte digñ sut
morte etna q̃ntu ad sua
etribuꝝ q̃ est ꝑm ꝺmate
ꝺmi iudicij ꝑ pene pnt
bite sut mgr̃ mediales
Et ideo ill solus pecat̃ pe
ni mort mflige q̃ i q̃ue
pnicie alios tedut Ad
iij dr̃ q̃ qđ sit ex culpa ꝛ
notestit ꝛ pena ul mort
ul q̃ndz alia q̃ homo hoz
aet q̃ ho ꝓpo uolutate eius
a pecando abstrah̃ q̃ plg
tezat pena q̃ allegat̃ q̃
empliꝰ ulpe ꝛc̃

Ad mm sit ꝓpr̃ dict̃ q̃
ꝺmduta sit ꝛpienda ꝛ
eos q̃ m uolutate pecaue
rut uolutas em ꝺmi no
ꝙsequi̇t uolutate alteri⁹ ꝑ
ꝺmg pumi̇t̃ qđ uo ꝑm illud
ꝓpo. ꝺxo. Et ego sm deum ze
lotes uisitans in ꝙpitate
patꝝ sup filios in tertiam et
qrtam gnaõz ꝺnd̃ ꝺr̃ ꝓ
pto Et hanaan filij eius
maleducti ꝛ ut het̃ ꝛpene
ꝓpo thesi eius pecate lep
tm̃ mitti̇t̃ ad posteros ut hr
mr̃ ꝛc. ꝺ. sapiꝰ eius
xpi ꝺdit pene obnoxios
successores iudeoz q̃ dyce
rut ꝺn̄t ꝺxerũ Et magnus
eis sñ nos ꝛ sñ filios nros
le ecc̃ia q̃ ꝓ pto Athor filios ꝛc ꝓpe
Iosue tertius ꝛ in manus
hostiu ut hetu Iosue vij.
Et ꝓ pto filioz hely ꝛc
pplus cecidit ꝛ ossetiu phi
listioz ut het̃ j. regu iij.
ꝺ aliqs ꝛ uolutarie est pu
mendꝰ ꝓ illud sñm ꝛ volu
tariu qđ est m ꝓtate hois
ꝑ q̃m pea ꝛ sert̃ ꝓpo qđ
no est m eius ꝓtate sic ꝓpr̃
uiciu lepre aliqs ꝛmouet̃
ab admistratione ecie et
ꝓpter pauꝓtate ꝙ malaria
ciuit ecc̃ia pdt̃ cathedra epi
scopale ꝺ. no solu ꝓ pto

Q

bolutaiõ bmdicta m ſert
Ignora aut ꝙ bo
lutariu ꝑ bmdicta qm ꝙ
ee in aliquos ignorates
puli em ſodomitarum
luꝝ haberet ignoraꝝ in bi
ubilem au pntibꝫ tñ pret
bt lex gen ꝯpo dix era
puli ꝑ peto data et abi
ron piter cu eis absorbti
ſunt bt hem mlꝫ vos
bruta aialia q eſſ erant
ratione iussa ſit a terſeu
ꝑ peto amelioritur bt hex
ihu xp̃ dño bmdicta qm
exãtur i mbolutaibꝫ ꝑ
Cautio magne expugt bolu
taiõ ꝑ aliquis qui e timor
coattꝰ aliqd petm qmittt
no ꝓpter hoc xeatu pene
euadt ihc bmdicta expect
eam i mbolutaibꝫ ꝑ
ambo dt ſup huiꝰ ꝙ nau
cla m q erat judae tbatur
vn ꝑ petrꝰ q erat ſrem q
meutꝫ ſtus turbat aenus
ꝑ petrus no volebat petm
Inde ihc qm i bolutariꝫ
punit ꝑ Sed hoc est qd pe
na debet peto ꝑ de petm
e bolutarium bt dt aug
ihc i ſolos bolutarios ex
tenda e bmdicta ꝑ
obj ꝙ pena pt dur quda
ei bno modo ꝑm rationẽ
pene ꝑ ꝑm hoc pena no
debet niſi peto qa p pena
xpat equalitas iuſtic i qm
ille qui peccato nimis ſe
cutꝰ e ſuã voluntatem aliqꝰ
ꝙ ſua voluꝰ pati unde cu
ome petm ſit bolutariu
eſſ originale bt ẽ habitu
eſt ꝙ ceſſ eſt bt nllus pu
hoc modo niſi quo ad volu
tate petm eſt ꝑ hoc mo pt
gſideri ad pena i qm eſt me
dicina no ſolꝫ ſanativa
peccati ꝓteti ꝑ eſſ pfuata
a peto ſuto ul eſſ remo
ta ad aliqd bonꝫ et ꝑm hoc
aliqꝑ mterd puniꝫ me chpa
no tñ ſine causa Quod
tñ qm mqꝫ medicina ſab tra
hit magꝫ bonu bt qmo
ueat mqꝫ bonꝫ ſicut medi
cina exterial mqꝫ exeat
oculu bt ſanet calcanea
qm tñ m ſert nocumẽtu
i miorib bt mlioribꝫ au
ferꝫ ꝓſtet et qr bona ſpua
alia ſit maiꝰ bona ꝑ bona
at tpalia ſut mina ꝑ Ideo
qm puniꝫ aliquis in tpa
libꝫ bonis absqꝫ culpa cuꝫ
modi ſint ples pene pnt
vite dimto i ſtute ad hui
liationẽ vel qbationẽ No
at puniꝫ ds i ſpualibus
bonis ſine ꝑa culpa neqꝫ
i pntꝫ neqꝫ i ſuto qr ibi
pene no ſut medue ſed
oſeruntur ſpuali dapneꝫ
Ad ij dr obj qr vnꝰ homo
pena ſpuali nullꝫ puniꝫ
ꝓ peto altius qr pena ſpua
lis ptinꝫ ad eam ꝑm qꝰ
qui ꝫ est liber ſiu pena
at tpali qm vnꝰ punit ꝑ

108 282

pcto alicui tri tp zone p̄mo
quid q̄ bng homo tpā ē
rēs alicui ⁊ rta ⁊ pcom ei⁹
ecc̄s ꝓpe ꝓuit ſue filio ſuit
ꝑm corp⁹ quicq rē ꝓpe
⁊ ſui q̄dam rēt dnoz
Illio mo ⁊ q̄tu ꝓtm bno
dnāt ⁊ alterꝫ uil ꝑ mū⁹
ſue filio mittent pcta ꝑ
entu et ſuu pcta dnoz
vt audatu ꝑcuret vel ꝑ
mod meiꝰ ſue pcta ſubdi
toz pcoꝝ meretu ꝑ
latu ꝑm ad Job xxxm q̄
xdignare ſaut hoiez yppor
tam ꝓpt pcta ꝓpli Vnd
⁊ ꝑ pcto dauid ꝓphm nu
merat ꝓphe ſ ſibi ꝓmitt
eſt vt het⁹ n⁹ xdā vlti⁹
Ctrue ecc̄s ꝑ aliquale oſſpu
ſeu diſſmlatiōez ſue eua
⁊ terd bom ſil ꝓmutur
tpaliter cū mal q̄ eoꝝ
pcta no xdauguert vt
augꝰ dt ⁊ ꝑ⁹ de ⁊t de ſ⁹
ad cōmedand bnitate
huane ſuet ecc̄s q̄ bno
dz q̄ ad ſolutu esse ne
ꝑcret Et ad dēſtacōem
pcti du pena bno xdu
dat ⁊ omes hoc omes eſſent
bnā coz⁹ vt augꝰ dt
pcto Vchor ⁊ at dns dt
bpſtule pcta ꝓntu ⁊ filios
⁊ ūj ag ⁊ iiij ag ſnaz mgſt
vide ad maz ep ad ſeue
ritate ꝓtmē du no ſtati
bndutaz ad hūz ꝑ ꝙpert
tat ⁊ poſtea vt vl ſaltem
poſtea corrigat ꝑ ēſtetem
mabitu poſtidoz q̄ mtre
eſt vnione ⁊ ſtru Ad q dr
q ſic augꝰ dt Judm hua
debz mīa dīmi udm ⁊
manifeſtā dei uidue q̄bus
homes ſpua ⁊ dapna ꝓ ipo
pcto occulto bō uduo
quibz tpa ⁊ alq̄ ꝑuenit ab
ſp culpa no ꝑt haa Ja
dem mutad q̄ homo no ꝑt
q̄phendē hoc Judaoz ro
nes vt ſtat quid q̄ pedi
at bmitiuq Et ideo mq̄
ꝑm hua Judi alq̄ debz
ꝑmitti ſine ecclā pena ſta
telli vt occida⁹ vl mutilet⁹
al vberet Pena dapn̄ pu
mitur aliqu etiam ꝑm hua
Judi ecc̄s ſine culpa ⁊ h⁹ dn⁹
tpli bno mo ep h⁹ qd ade
ꝓptus reddit ſine ſua ecclā
ad alq̄d bon habendū vel
q̄ ſeq̄bat ſic ꝓptez ſuicid le
pre aliquis xhmone ab ad
miſtracoe eccie et ꝓptez
bigamiam vl Judm ſalte
aliquis ꝓpedi ⁊ patris oz
dinbz ꝓ⁹ q̄ bon ⁊ quo
dapmissua no ē ꝑ bon
ꝑ gne ſit q̄ aliqua etiam
heat ꝓpatu ꝓtmz ad bon
totiq tuit ſ no aut ad bon
electoz tm ꝓ⁹ q̄ bonum
bnā dependet ex bono alicui
ſue mēme eſſe maieſtat
filius amittit hereditatem
ꝑ pcta ꝓntā Ad m
dr q̄ puuli dīno uidi ſil
ꝑmut tpa cū ꝓntibus
Vnd q̄a ſut vt penitum

Q

QUIN

actq vtus at est q bonu
fat habente ꝛopq cuꝰ
bm reddit ¶ Ad ho dr
q ro illa q̄redt de veritꝫ
pmo. mo dutꝫ ¶ Ad ij dr
qđ q̄stiõ id qđ est cõ serp
i q̄ntu est q̄fessio veri ꝛ
bm eo q̄nē ꝑ hoc no sufficit
ad hoc q sit vtus actus
ideo ad hoc req̄r q vtus
debit cum stanciꝫ vesti
atur q si non obstuent
est actq vnosus ꝛ ꝑm hoc
vnosu est q ade pme de cā
causa laudet seruꝫ dꝫ
de veo vnosu est etiã q
aliquis ptm suu publiet
q se de hoc laudado ul q̄lr
cuq ꝛ vtilit manifestado
¶ Ad m dr q ille qui dr
bm offert alicui sua q̄ssimi
a rebus si ul riba ul alq
facta exteriorã a q̄scuq
de exteriorib ¶ Ire huiꝰ
at rõ sit sole vtutes mo
rales ad q̄s ex vsue ptm
exteriorꝫ membroꝝ ꝑm qđ
fit ꝑ impiu vnde vitus
volũtas no ẽ vtꝫ teolocꝰ neq
ꝛ tellectual ꝑ moral ¶ Si
at ꝛ mẽo mt superfluu ꝛ
diminutu dr ꝛ bono qđ
modo exprte obiectõ ¶ Alio mo
exprte actq ¶ exprte quide
obiectõ q bm ꝑm sua rone
mptat q̄ndam eqlitatẽ
¶ equale at est mẽy mte
nãgs ꝛ mq bm eo hoc q
ad bm dr desenso nãdm
tm mt eu q̄ maiꝰ dr ꝙ
senso et mt eu q̄ minꝰ
¶ exprte actq mẽ tm ꝛ q̄ntu
bm dr q̄n optꝫ ꝑm q optꝫ
¶ Superfluu at q̄uent alicui q
ꝛ ptune ea q sua sut mani
festat ¶ Defectq at q petit ꝛ
q occultat q̄n manifestat dꝫ
¶ Ad ij sic ꝓcꝰ vidꝰ q ve
ritas non sit spalis vtꝫ
bm em et bonu mutuntur
ꝑ bonitas no est specialis vtꝫ
q̄n ymo ois vtꝫ est bonitas
q bm fat habente ꝛio ve
tas no est spalis vtꝫ ¶
manifestatio ei q̄d ad q̄m ho
mẽ ptm ꝛ actq vtutꝰ dr q̄
nunc loq̄m ꝑ hec ptm ad
q̄libꝫ vtute q̄ulibꝫ em vtu
tib hanq manifestat ꝑ q̄ssum
actum q ho vitas no est spalis
vtꝫ ꝑ veritas dr q̄ q̄nus
recte vivit ¶ Ad q dr ysac
ꝯpro iij ethemolo q ꝛo quo
mo ambulauerit coram te ꝛ
vitate ꝛ ꝛ corde p fito ꝑ q̄li
bꝫ vitate recte vivit vtꝫ p
drissimꝫ vtutẽ ponam
q veritas no est spalis vtꝫ
ꝑ vitas vidꝰ ibi ee simpli
citatẽ q vtꝫ oppom tuncta
no ꝑ simplicitas no ẽ spalis
vtus q sut minuꝫ rectꝫ
qđ requir i omni vtute q ꝛo
eua vitas no est spalis vtꝫ
¶ Ad ij ho ẽ qđ ꝛ ethi omia
alias vtutibꝫ ¶ Tm dr dr qđ
ad rationẽ vtutis humane
ptm qđ opus homis bonꝫ
reddat bn vbi actu homis
vbem regat rationꝫ bonꝫ

nare est qđ ad hō dispōnatiū
hō ſſ ſpeciale virtus Sed at
bō ſm aut. 9 m tb. d' na
bom 9 ſſtut i ordine nare
est ſpeciale ratione ꝯſideraꝫ
ei qđeterminato ordine Est
at quid ſpalis ordo ſm qđ
ep̄teriora rea aut ꝑba uel
facta debite ordinaꝫ ad alt̄
ſue ſiſ ad ſiſtm Et ad hō p
ſimile homo ꝑtute virtus
bni ostendem est qꝫ virtus
est ſpalis vtus Ad ſ hō dr'
qꝫ bnm rbō subiecto quid
querituꝫ qꝫ omne bnm est
bom et omne bō e bnm ſ
ſm ratione i vite ſe ep̄te-
dam sicut m tellectu et bo
luntas i vite se cludut na
m tellectu m tellig t volut
z multa alia Z voluntas ap
pet q ꝑtinet ad intellectu
z multa alia Dd bnm ſm
ratione ꝑpam q est ꝑfectu
o m tellectu Z qddam ꝑti
culare bō i qñ m est qdda
appetibile Z ſ bō ſm
ꝑpam ratione put e fins
appetitu est qddam bnm i
ōe est qddam i telligibile
qꝫ ſſ bratu i cludt ratione
bom t ꝑt esse qđ virtus sit
ſpalis vtus ſue bnm e ſpale
bom Non at ꝑt ee qꝫ bnm
tas homis sit ſpecialis vtus
Cui magr ſm ratione sit
ofens vtus Ad ij dr' qꝫ
habitus virtus et bonoꝫ ſor-
tiuntur ſpecie ex eo qꝫ e ꝑfecti
i tentu no at abeo qđ est
patibile Z ꝑter i motuꝫ

Q Ex at ads maifestat qđ tm
ꝑpm est ꝑtinet quid ad vtus
virtus sic ꝑfm tentu Ad
pt ꝑtinet ep̄ostepti ꝑter pnd
apalem nitenduꝫ ffortis
em m tndt fortis agere qđ
at fortiter agendo aliquis
manifestet fortitudine qm
habz hō 9 sequi ꝑter eius
principale m tentione Ad
iij dr' qꝫ virtus vite e virtus
ſm qua aliq est bnm no vi-
tus ſm qm aliqs dr bnm
Ex aute vita rea' sic Z q bz
alia rē ep̄ hō qꝫ attingit
sua regula et mesura sic
dnam lege p quaꝫ 9 formaꝫ
virtuosus habz et tal ve
ritas sue rectitudo gnis e
ad qm bz vtute Ad my dr'
qꝫ simplicitas dr ꝑ oppositu
duplicitati q sic ad aliud hz
i corde Z aliud ondit ep̄teriuꝫ
ef et sit simplicitas ad hanc
vtutem ꝑtinz fact aute m
tentione rectam no quid
dicte qꝫ hō ꝑtinz ad omes
vtutes ſ excludendo duplici
tate q homo bnm ꝑtendit
Z aliud m tendit

Ad my sic ꝑce dr' qꝫ
virtus no sit ꝑ iustic
Iustitie em ꝑpe esse videt
qꝫ reddat alteri debitu ſ ep̄
hō qꝫ ads dr bnm no dr' al
teri debitu nisi dr' sit sit i omi
bus primꝫ iusti Z ꝑtibuꝫ ꝯ
virtus no Z iustic ꝑ Pa
ritas ꝑtinz ad m tellectu
Iustia aute Z i volūte vt q
habitu e ꝯ virtus no Z ꝑ iu
stic Sꝫ trap ꝑ distinguī

CIX

Vitas ꝑ̄ Verꝰ ſtz veritas vite
et veritas uſtē ⁊ vitas doc
trine ꝑ̄ nulla eſtaꝫ ꝑt̄ Juſtice
ſiam vitas vite gtm̄ dſt
omez vtute vt dtm̄ ē vt
tas at uſtē eſt ꝯdem cu
ſtine Vñ no eſt eius vi
tas aīe doctine ꝑtm̄ mīſtr
adiutrix m tellectualeꝫ ꝯ
ſtetas nllo mo ē ꝑt̄ Juſtie
Sed ⁊ eſt aq tulio pot vitaꝫ
mt ꝑtee uſtie Ad 1m dr aq
ſtē ē dtm̄ ē eo hō aq aqua
vtg uſtie aneri ſtē ſtda rua
pntipalꝫ qđ ꝑtm̄ quide ad
uſtiā queit ꝑtm̄ at deſit
i eius ꝑfecta ratione vtg
at vitat ꝯmit ꝯdē ad
uſtiā i duobus vno qđ mo
i hō qđ eſt ad altez manife
ſtro tm̄ aq dꝑm̄ eſſe ad
tus vitat ē ad altez i aq̄m
ſtz ea q tra ipm̄ ſūt mnīg
homo aliū manifestat Alio
i aq̄m Juſtiā equalitatem
q̄dam i rebus ꝯſtituit et hō
eſt ſiat vtg vitat ad equat
em ſtē rebus cōſtentibz
tm̄ ipm̄ Refert at a ꝑpa
ratione uſtie aq̄m ad rationez
debiti Non em hō vtus a
tendit addebitu legale qđ
attendit uſtiā ꝑ. ꝑonꝫ debi
morale i q̄m̄ ſtz eo hone
ſtate mig homo altēi debz
veri t manifestacz Vñ vt
tas eſt ꝑs Juſtie i aq̄tū
ametitur ei ſtē vtus ſtda
rua pntipalꝫ Ad 1m dr aq
q̄ homo ē aīal ſotiale
nāliter omes ho debz alteri

ad ſine q̄ ſonetas humana ſtua
ri no poſſet Non at poſſent
homies ad mvicē q̄mue nī
ſibi i vite cederet tacꝫ ſibi
i vite veri tꝫ manifestantibus
Et ideo vigilēz vitatꝫ aqno mo
attendit ratione debiti Ad
m dr aq vitas ꝑ̄ qđ eſt aptū
ta ꝑtm̄ ad m telligi ꝑ̄ hō ꝑ
q̄dam volutꝫ p aq vtutes eo
habitibz i mebris ꝑfert eo
terminā ſtē ad vitate manife
ſtandam i ꝑ̄m hō manifesta
vitatꝫ eſt actꝰ voluntat Ad
m dr aq vitas de hī ne logm̄
differt a vitate vite vt dtm̄
ē vitas at uſtie ꝑ̄ duꝫ vo
mo ꝑ̄m aq rpa uſtiua ē actꝰ
tuō ſgdam regulata ꝑ̄m regu
lam dine legis ⁊ ꝑ̄m hō differt
vitas uſtie a vitate vite aq
vitas vite ē ꝑ̄m aq aliquē
rte mut ⁊ ꝑpo vitas at
uſtie ē ꝑ̄m aq aliq̄s rte mz
legis i mdutꝰ hī ſut ad altez
ſtuant ⁊ ꝑ̄m hō vitas Juſtitie
no ꝑtm̄ ad vitate d qua nu
logm̄ ſtē nr vitas vite Alio
mo m telligi pt vitas uſtie
ꝑ̄m aq ads eo uſtiā a vitate
manifestat Pñ ꝯ ad ⁊ i udr
vitute aſtiez ad vnd teſtimoi
dt ⁊ hr vitat ē quid ꝑtlar
actꝰ Juſtie ⁊ no ꝑtm̄ dvite
ad hanc vitate d qua nut
logm̄ aq ſtz i hac manifesta
tione vitatꝫ ꝑntipaliꝫ homo
a tendit Jus ſuū alteri edde
Vñ ꝑbs d miſo ethi ex d hac
vtute determinate dt non d
udr i aſſeſſembz diuinis

Q

neq; quibꝫ ad iustitiam ul
a iustitia ostendit ¶ Vitas at
doctine assistit m quada mai
festatione vbor; d; quibꝫ e
stia bn nr̄ista vitas dicte
ptm; ad hanc vtute ꝑ solu
veritate q; aliquis eo vita ꝛ ꝑ
moe talem se demonꝫ q;
est ꝛ no alia q; cra rpm sit
nr̄ maiora nr̄ mora bmptm
qr moralia i qbꝰ fuit a nob
ognita cra nos fuit ꝛ ad nos
ptinet ꝑm hoc vitas doctr
ne pe ad hanc vtute ptine
t quibꝫ alia vitas q; quis
manifestat vbo ul facto qd
agnoscit

Hec diffinitio ꝓcr̄ videt q;
vir̄ virtus no dimet
i minus sic em ab dicto
mag i ethic saltuate ita ꝛ
dicendo mig non em mag
e flm mi esse quibꝫ qua
ttuor esse tria ꝑ ome flm
e ꝑm se media ꝛ fugiend vt
phs dr i mo ethicorꝝ q; vi
tas vtq; no plus dimat mi
minus q; i manus ¶ Ꝓ qd
bna vtq; mitte dimat ad
bnu eqlitꝫ q; ad aliud q
tmq; qd ecclesiastes q; vtus me
diu e ꝓpmaqus bm exemo
q; altera sic fortitudo e ꝓp
maqua audacie q; timi
ditatiꝫ vitas mediocri non
e ꝓpmaqus bm exemo q;
altera qr vitas ad fit eqli
tas ꝙdam i medio punctuali
existit q; vitas no mag
debeat i mig ¶ Ꝓ diminue

vide a virtute extendere qui
veritatꝫ negat vitati aq;
subtrahens Non mag at
qui vitati aliq; superaddit
ꝑ mitis reputat veritati q;
veritatꝫ negat q; qui sup
addit qr vitas no ꝓpriat
sedm negationꝫ vitat Con
patiat at sedm sup adduc
q; videt q; vitas mitte
debeat dicimoꝫ i manus
q; i minus ¶ Sed q est qd
plus dr i my ethicorꝝ
q; homo ꝑm hoc vtute
mitis a vero dimat i
minus Ad hoc dr q; declara
re i mig a vite qmittit
du bnu mo affirmando q;
aliquis no manifestat to
bonu qd m rpo est pu
dicitiaꝫ vel sanctitate ul
aliquid huiusmodi qd sit sme p
udicio veritatis qr i aoꝝ est
eiusmodi minus ꝛ ꝑm hoc hec
vitus dicimat i mig h̄o em
vt phs dr ibidem videt esse
pdentig onerosas scherbu
dantias homines em qui
niciora de scripis dicunt
q; sint put alios onerosi q;
exacerbare alios volentes
homines at qui mora de
scripis dicut gratiosi sut
q; alios gdesentes ꝑ qdam
moderatione q; in ap dr
ia ad Col xm Di voluco
gloriari no ero despicies ve
ritatem em dicim Plato

aute ne quis me existimet
sup̄ id qđ videt i me ā
audit aliquid ex me ¶
lio modo pt āliquis dēlin
are i minuit negādo sīz
vt neget sibi in esse qđ i
esse et sit non ptinz ad
hanc virtute dēlinare in
mig ex p hoc vēcet flm
z tn hō ipm esset minus
expūctus vituti ¶ non quid
fm ꝑfam ratione vitatis
ꝑ ꝑm rationē prudētie ōp
optz saluari in omnibus
vtutibz ¶ Nūgis enī expūcti
prudentie ex pculosū est
z in honestus alīs qđ a
liquis existimet vl iactet
se hre qđ non habz ēt ex
ho existimet vl dicat se
no habere qđ habz ¶ et p
hī pz rnsio ad obīa ⁊c

¶ Deinde ꝑsideran
dū est de vicio
oppositis et pō
d mendacio 2o
de simulatioe
sue hypocrisi (3o d iactan
z opposito huius ¶ Circa pmū
dicit gnr mendacium qđdā mal pmo vitio
mendacium ex opponat vitio
qui ignorans veritatem ꝓ
de speciebus mendacij (2o vbi
mendacium ex sit primum ꝑ
vitio sit primum mortale

¶ Visum est quia videt ex
mendacium non ex oppo
nat vitio opposita enī non pnt
esse sīl sed mendacium sīl pt
esse cū veritate q enī vnū lo
qđ flm se ēt mentiri vt
dicunt dicit in lib. ꝯ mendacii
ex mendacium non opponit vitio
ꝓpō vitij vide no sp ex sistit
in vicijs ꝑ eadē in facie ex
ꝑm plum in mo ethicorum ex
hoc vtute aliquis vnus dicit
in hoc (i vita ꝑ mendacium
ex sistit ꝓpō in vicijs dē enim
ex mendacium est fla voris
placio sic ex vide ex me
dacium non dicit oppom
vituti vitij ¶ Vnde dicit
lib. ꝯ mendacium ex culpa
mentiri est fallendi cu
piditas ꝑ ho non oppom
vitio ꝑ nūgis inuiolens
ul iusti ergo mendacium non op
pom veritati ¶ Sed ꝯ est qđ
dicit in lib. ꝯ mendacium
Nemo dubitz mentiri eu
qui flm enūciet causa
fallendi ꝯ ꝑter enuncia
re falsi cū voluntate ad
fallendū ꝓlata manifestū
est mendacium ꝑ hō oppom vitio
ex mendacium veritati oppo

¶ Ex dictis ex autē moral
ex duobz specierū sortiri sīz
ex obīo est me viam aggre
ssus est obīn voluntatis ex
est ꝓmum motus in moral
bus actibz potentie ad a
voluntate mota hī suū ob
iectū qđ est ꝓpriū obīn
voluntarij autē ex sit habet

Q

1 actu volūtt ad finē sicut
mālē ad forte vt ep ē
dictū pz Dictum est ad ep
bñtes vitutē 1 p ōnes oppo-
sita vicia 1 manifestatioe
ostitit ꝙ fit p aliq̄ signa
que quidē manifestatio siue
enuntiatio est actionis
actus ostendit sp̄s ad sig-
tū Omnis em̄ ꝓsentatio
ostitit m quadā collatioe
q̄ ꝓpe primū ad actionem
bn 1 sī bruta animalia adq̄
manifestent no tm̄ manife-
statione m tendūt ꝑ nāli
a stimulu aliquid agendū
ad qđ manifestatio sequi-
tur finaliter tm̄ huiusmōi manife-
statio siue enuntiatio est
actus moralis optz q̄ sit
voluntarius et exercitiue
voluntis dependens ab̄m
ad primum manifestationis
siue enuntiationis est bn̄
vel malum intentio bō voluntis
1 ordinate pt̄ ad duo scz
quoꝝ bonū est vt falsum e-
nuntiet. Aliud quidē est
effectus ꝓpriꝰ sic enun-
ciationis vt sz ad fallendū
Et ꝙ sic tūc ꝙrit sz
qđ falsum sit id qđ enuntia-
tur 1 q̄ adsit voluntas falsū
enuntiandi tūc intentio
fallendi tunc 1 falsitas
mālē q̄ falsum dr̄ 1 forīs
ꝓpter voluntē falsum dr̄ et af-
fectus ꝓpter voluntē falsitē.

1 p̄medi Sed tm̄ ratio me
dacij stat̄ a forīs falsitate
sm̄ hoc sz q̄ aliquis habz
voluntē falsū enuntiandi
vnde 1 mendacium nomiat̄
ep eo q̄ ē mente dr̄ Et
ideo si quis falsum enuntiet ci-
dens illud bonū esse est qđ
falsum mālē et non forīs
q̄ falsitas est ꝓter intentionē
dicentis vnde no habz ꝓfec-
tam rationē mendacij ꝓ-
ea qđ ꝓter intentionem
est et p ōnes est vnde no
pt̄ esse sufficiēs dra Si vō
forīs aliquis falsum dicat
habz voluntatē falsum dicē-
di sic sit vnū id qđ dr̄ fina-
liter tm̄ huiusmōi est actus voluntarius
et moralis hz ꝓse falsitatē
et p actus vitz bn̄ ad
speciē mendacij primo sit q̄
at aliquis intendat falsitatē
1 opinionē alterius ostitue
fallendo ꝙpter no primo ad
speciē mendacij sed ad qđda
ꝓfectionē rei sic 1 in rebus
nālibz aliquid speciei forti-
ficat si forma heat esse de sit
forīs effectus sic pz 1 ēqui-
qđ violentū sensū detine-
ne ostendat sm̄ exigentiā
sue scientie sic ꝙ pz q̄ me-
dacium dicte 1 forīs oppo-
nitur vitutī Ad ꝙm dr̄
q̄ omnis ꝙr̄ nōn videtur sm̄
id qđ est in eo forīs 1 ꝙ
se ꝙ sm̄ id qđ est 1 eo nā

Qx

ctp actus Et ideo nullus op
pon bñ i qtū est bonus
moral op aliqs ducat bm
i tendens dire flm ñ op
ducat flm i tendet dicere
bm Ad iij dñ op sit au
dr iij de Doctr. Via. Voces
propriū loqui mentē nō
alia sig. Et ideo cū d op
medax e sola voc qplacito
nomie voc intellectū oc
sig. Unde ille qui aliqd
flm nutib sigre i tendet
no esp a mendacio i mu
mie Ad iij dñ op cupidi
tas fallendi ptinz ad p
fectionē medacij no aut
ad spem ipius sic nō aquc
effectū ptinz ad spem suc
cause

Ho sit pr vide op
medacium sufficienter
diuidi p medacium offuo
si ioculosi & pnitiosum
diuisio e. est enim flm
ea q p se queunt rei bis
p plm i viij Ethica. Ex
mutuo effectū & pter spes
actus moral & p actus se
habz ad illud vt vide
n & in finiti effectū possunt ex
eo uno actu Per ad diui
sio dr p mutuone effectus
Nam medacium ioculosum est qd
sit causa ludi mendacium
at pnitiosum e qd sit causa
utilis. ex. m grementer
ho modo diuidit mendacium
Aug nullo g me. diuidit
medacium i viij pter qd pmū
e dctm Augustū Sm est op
nulli p sit & obsit alicui Sm
at dñ p est vm uta op alii
obsit Sm op sit sola meriedi
fallendiq libidine Contra
est qd sit placendi cupidit
Rep est qd nulli obest et
p dest alicui adsuadā per
uiam Sept e qd nlli obe
et p dest alicui ad vitandū
mortem Ddauid dñ nlli ob
est & p dest alicui ad uitandū
i uoluptatem Corpale Ergo
vide op pma diuisio medacij
op sit i sufficiens Sp phs
i iij Ethicor diuidit menda
cium in iactantiā q dñi op
cedit i ducendo & ironiam
q deficit a vō q duo sub nullo
p dictorū melioru & timen
q o vide op diuisio p dicta
medacij sit m competens
Sed q est qd sñ id p op
des oc qui loquit medax
Dr Aristo op sit tria pma me
dacior quidam em sunt p
salute & q modo aliquo
est aliud pma medacij qd
sit ioco Sm vō medacij
ignis e qd sit p malignitē
primū at horū trium offuosum
Sm ioculosū Sm pnitiosū
q o mendacium i tia p dicta
diuisio Ad o dñ op meda
cium ipsū diuidi pt uno modo
Sm quam medacij rationem
q est pria p se medacij di
uisio & Sm ho medacium

Q

i duo diuⁿ sⁱᵗ i medietⁿ qđ
tñ stendᵗ beatitate i marg
qđ ptm ad fortitudinem Et
i mendacⁿ qđ defect a
beatᵗ i ming qđ ptm ad
prudentiam dtr p phm i vᵗᵒ
Ethicor Hec aut diuisio
p se e rpig medietⁿ qr me
dietⁿ i qñtu huiꝰ oppoⁿ
bili vt dtm e beatᵗ at
equalitas qdam e eui p
se oppomⁱ manet & mo
dlio modo dpt duudi me
dietⁿ in qⁿ habz rationz
thpe p̄m ea q aūgmat vl
diminuit culpa medietⁿ
ex parte fine in tem Aūg
uat aute culpa medietⁿ
si aliquis p mendaⁿ i
tendat alteri notumetu
qđ vera mendaⁿ pmitt
qđ Diminuit aut culpa
medietⁿ si ordinⁱ ad aliqđ
bⁿ vl delectabile & sic
est mendaⁿ iocosu vl
vtile & sic e mendaⁿ offi
ciosu q̄ intendit vtilitatem
alteri vl remotio notumi
et p̄m illa diuⁱ medietⁿ
i tria partitur Et ꝯmo duudi
medietⁿ vnusquio p̄m or
dine ad finē siue ex hꝰ
adiuⁿt vl diminuⁱt ad thpam
medietⁿ siue no et
p̄m hoc diuisio est bnꝰ
membroz q dctu e in qua
qđ tria p̄ma membra gtine
tur sub medio p̄mioso
qđ quid sit vl h deu & ad
hꝰ ptm p̄mu medietⁿ qđ
est in doctrina exhibitione s.
est ō homez hꝰ sola i tm
no nocendi alteri & sic e
mendaⁿ Et qđ sⁱᵗ nlli
p̄dest et ob est alteri siue
erga i tendit i notumto
bnꝰ vtilitate alterius Et hꝰ
e Iᵐ medietⁿ qđ bn p
dest & alteri ob est Inter
q tria p̄mu e ḡiussimu
qr sp peta h deum ḡuoa
vr & dtm est Iᵐ at est
ḡiuꝰ 2ᵒ qđ diminuitur
ex intentione vtilitatis alterius
Post hꝰ at tria q sup ad
duⁿt ad ḡtitatem culpe
medietⁿ pⁿ qñtu qđ hab
ꝑtem qñtitate pⁿ addicioz
vl diminuicz & hꝰ est me
dietⁿ qđ sit ex sola men
endi libidine qđ pred ex
habitu bn a phr dt i vᵗᵒ
Ethicor qr medietⁿ eo qr vtilis
est p̄m habitu rpo medietⁿ
exhaudz Ultimo vō subscripsi
modi diminuunt vl culpa
medietⁿ Nam qñtu e me
dietⁿ iocosu qđ sit placedi
cuppidⁱᵗᵉ Alia vō tria ob
nentⁱ sub medietⁿ officio
sui quo i tenditiu qđ est
alteri vtile vl qñtu ad xte
exteriores et sic e vi me
dietⁿ qđ p̄dest alicui ad
permanz q̄tuadam vl est
vtile corpi et hꝰ est Iᵘᵐ
medietⁿ qⁿ impedⁱᵗ mors

homie alt ecſ vtile ē ad ho
neſtate vtut ⁊ hō eſt octa
q̄ impedi illuta polluto
corpalie ptz at ꝙ q̄to bō
i tentu eſt mlio tāto mg
minui culpa medacy ⁊
ideo ſi q̄s diligen ꝑ ꝓsidez
ꝑm ordine ꝑdite emuacoꝝ
eſt ordo ihu tſ culpe i ipſe
medarre ¶ bonu vtile
pferur delectabili et vita
corpalis ꝓfuꝝ pemde ho
neſtas ecſ ꝓpd corpali vite
⁊ p hꝫ ptz anſo ad obcta

Et nſſi pre vide ꝙ
ne ome medaꝝ ſit
petm manifeſtu eſt em ꝙ
ema te ſibendo euangeliu
no peruenet viden tu ā
q̄ ſlm d ipſe q̄ vba ꝙ
et ecſ aliorꝝ ſiq aliter
bnus ⁊ alit vtul alius
Vnde vide ꝙ aliter corp dñt
ſlm no cſo oe medaꝝ eſt
petm ¶ ſō nllus emucra
a deo ꝙ peto ꝑ obſtrides
ecclpti emuciate ſit a
deo ꝓpter medaꝝ d em
ego ꝙ ꝙ ꝙ edificauit ihe
dus domus cſo medaꝝ no
eſt petm ¶ ſō cſeſta ſtoꝝ
narrant ⁊ ſacra ſcriptura
ad nformatione vte huane
ꝑ de quibuſdam ſtiſſime
vtile le ꝙ ſit metu ſe
le ſtien ꝙ ꝙ ꝙ ꝙ ab
ham dñt d ꝙora ſua ꝙ
ſacer ſua eſſet ⁊ Iacob ꝙ
metuꝝ dicere ſe eſau fm

bndictoꝝ adepto eſt vt he
gen ꝙ ꝙ vn ¶ Iudith etiam
q̄medat q fm holofernē me
tuta ē no cſo ome meda
eſt petm ¶ ſō malu mig
eſt eligere ꝙ vite ꝙ mag
malu ſic medus ꝓſtitut
mebꝝ ne corrupa to cor
ꝑ mig nocumetu eſt ꝙ ꝺe
q̄net falſa opmioꝝ i aio
alit ꝙ ꝙ aliq̄ue cludat t
cludat ꝙ hoc ꝺte ꝑ homo
metu vt vnu ꝓſtuet ab
homicidio et alud ꝓſtuet
a morte ¶ ſō meda e ſiq
no impleat ꝺd ꝓmiſit ꝑ no
dia ꝓmiſſa ſint implenda
dt em ꝓſidez i malis ꝓſſ
ceſtmde fidem cſo no ome
medaꝝ ē petm ꝑ ob hō
vide eſſe petmd ꝙ ꝓ ꝓpm
homo d apt ꝓpr ¶ Vñ aug
i lbo ḡ me ꝺ ſſq eſſe ā ꝺd
q̄nde medaꝝ ꝺd petm no
ſit ꝓuert deripiet ſerpm
turpit ad hmeſtu ſe decep
tore arbitꝝ alioꝝ ꝑ no
ome medaꝝ eſt decep
ta ꝙa ꝓmedaꝝ ꝺoroſu
nllq d erpi ¶ Non em ad hō
ducitur huiꝰ medaria dt
ētaꝝ ꝑ ꝓpter delectatioꝝ
ſola vnd et ꝓperbolice lo
cutoes q̄m eaꝺ m ſcptaꝝ
ſacra d bemit ¶ Non ergo
ome medaꝝ eſt petm
¶ ꝺz ḡ ē ꝺd ꝺ ⁊ bō ¶ Ioh
belle metu ome medaꝝ
¶ ſō ꝺd ꝙ id ꝺd eſt ſm

Q

se malu ep̃ ꝓhie nllo mo
pt esse bom̃ z lucrtiu ꝙ ad hꝰ
ꝙ alq̃ sit bonu z equi ꝙ oia
acte ordinant ℟ Bonu em
e ep̃ntiꝯ ea malis bo
ep̃ sptiarubꝫ d' scriptis vt
dr̃mitꝫ dr̃ iiij ca lo de di
no ¶ Vendicatiõ at est ma
lu ep̃ ꝓhie est em actꝰ
cadens sb i debita mãm
Ad em vocat sit sp̃ nãlit
i tellectui i nãle est s m
debitu ad aquis vocat sicꝫ
sic ut ad no hz i mete bn
plit dr̃ in iiij etiã ꝙ me
dacij ꝑ ꝑse p̃ud et fugiend
bnd at est bon et laudabile
bnde ome medaciũ ẽ petm
sm et Augꝰ asserit i lb̃o q̃
medacij ¶ Ad ijm dr̃m ꝙ
nr̃i i euãg nr̃i i alq̃ sptual
ciõnia phas ẽ oppinari
alq̃ sm̃ asseru nr̃ ꝙ sptoꝝ
ces cap medaciũ dixerit
ꝙ pcrez fidei rectitudo
q auth sacre sptur imitã
nhõ vo ꝙ i euãg z i alq̃
sptur sacre vba aquoꝝ
huiusmõi rectitudi no est
medaciũ ¶ Vn Augꝰ dr̃ lb̃o
d oppi euangelistaꝝ nllo
modo laborasse iudicat
q prudẽs i telligat ꝓpas
sm̃as esse narãdas ꝓpter
dictatu quibꝫ luc vbis fuerit
ep̃plicate Et mhõ appet
vt ibid sub dr̃ non debere
nos arbitrare mendaciu ꝙq̃
sl plebꝫ edificantibꝫ rem
ꝙq̃ audiere vl viderit non
eod mo atq̃ eiusdẽ vbis ea
dem ꝛ fuerit iudicata
¶ Ad ij dr̃m ꝙ obstetricũ no
fuit ẽmendacio ꝓ medacio
ꝓpter mod dei ꝙ benuolentia
ep̃ q̃ ꝙ fecit medaciũ con
signat dr̃ ep̃. vo Et q̃a ti
mebat obstetrices deu edifi
cauit illis domos Men
dacium vero po ei sequens
no fuit meritorium ¶ Ad
iijm dr̃m ꝙ m sac̃ sptiã
sic Aug dr̃ i dubitat alq̃
ch̃ista q̃ ep̃pla ꝙ fiãt
ĉtinẽ d' quibꝫ no est estima
dum eos fuisse metuꝰ sl q̃
tm i cor suis appetant
q medacia videant in
telligend est ea figurate
et ꝓphetice dicta esse bn
Aug dr̃ i lb̃o q. men Ne
dend illos homies qui
ꝓphetiis temporibꝫ dicm
acte fuisse q̃memorant
omia q̃ sc̃pta sunt d' illis
ꝓphetice ch̃ssisse atq̃ dixisse
Abraha ty vt Aug dr̃ i
q̃stionibꝫ sup genes dicens
sarra ce sua sorore vitaꝫ
noluit celari et no mendaci
dixi soror em dr̃ ꝙ filia
fuis erat bn e ꝛpe abraha
dr̃ ch̃ xp̃o vere soror mea
filia patr mei z no matr
mee filia ꝙ sic ep̃ pte patr
ei attinebat Iacob veo fugit
dr̃ ce esau pmo ch̃emitd

Qx

ysaac qr bis p̄nogenita
ulig de uxe ei debebant
bpus at est hoc modo loq
di q̄ spm̄ q̄ phete ad de
signandū misteriū q̄a bis
iumor populo ꝯ gentiliū
substituēdo erat i loco po
gentis sue inloco iudeoꝝ
Iudith vō ꝯmedant̄ m sp
tuza non ꝓpter p̄fectā v̄
tute s̄ ꝓpter ꝑdon bīuto
i dolem sue qr apparebat
deis laudabile effectū ex
quo mouebant̄ ad ḡda
i debita fauenda s̄ho mo
Judith laudā no q̄a metu
ta est holofernē s̄ ꝓpter
affectū q̄ habuit ad salu
te ꝑpl q̄ p̄uat se ꝯpo
suit q̄ꝑuet ecc̄s dici possit
q vba eius veritatem hui⁹
sp̄m atque misteriū in teller
tu Ad iiij dr̄ q̄ meda
ciū no solū habz rationem
pcti ex dampo ꝙd m fiat
ꝓximo s̄ ex pua i ordiāa
one vt dictū est Non liz
autē aqua bta i ordinatoe
ad impediendū nocumentū
s̄ ꝑfecto alioꝝ sic no liz
fingā ad hoc ꝙd homo eleo
sina faciat misi forte i casu
necessitatis i quo oīa sut
ꝯmia et ideo no est habitū
medacij dicē ad hoc ꝙd ꝺs
alius aḡndo p̄ dolo liberet
liz tñ veritate occultare
p̄dent̄ sub aqua dissimula
tione vt Aug⁹ dr̄ i lib⁹ q̄ me-

Ad vō dr̄ q̄ ille q̄ alios ꝯmit
tit si heat animū faciēdi ꝙd
p̄mittit no mentit̄ qr no loq̄t
q̄ id ꝙd gerit mente sed vō
no faciat ꝙd p̄misit tr bi
i fidelē asserē ꝓpter hoc q̄ animū
mūt pt̄ in expausū ex duo
bꝰ vno mō si p̄misit id ꝙd
manifeste est vitiū qr ꝓ
mittendo petunt mutādo
at ꝓpositū bn̄ fiat Alio
modo s̄ sint mūtate ḡdines
p̄sonaꝝ ⁊ negociorū vt ex
Dec⁹ dr̄ i lib⁹ d bn̄. mo. ad
hoc ꝙd homo meat̄ fidē
ꝙd p̄misit ꝙdiu q̄ ora i
mutata p̄maneat Alioqn
nō sunt mendaces i p̄mitte
do ꝙd p̄misit q̄ habebat i
mente sub intellectū debitū
oditoribꝰ nr̄ ecc̄s e i fidel no
impledo ꝙd p̄misit qr ecc̄s
ḡdines non ꝙtant bn̄ ⁊
aplis no est metuēdū q̄ no
iuit Thormuthis q̄ se uiro
ce p̄miserat vt dr̄ ꝝ ad
Cor. ꝝ et hoc ꝓpter impedi
mēta q̄ sup̄uenerūt Ad vj⁹
dr̄ q̄ opponāo aqua pt̄ q
sideriū duz vno mō s̄m se
ipam Alio mō ꝙcipit q̄
aliq̄s inordinatū ⁊ sonū
ex ipo ꝯtē opis hz rones
fallendi q̄plures ex intentione
dicentis non dura⁹ ad falle
nt̄ fallat ex mō dicēdi nec
e sile de ꝓpbolite q̄ q̄but
tuḡ figūris locutoribꝰ q̄ ifra

Q

straptua i bemut qr su
t in lib9 g me qd q figate
fit a2 d2 non e mendaciu
mle em entiato ad id
qd enaiat referenda e ome
at figuate a factu a dtm
h9 e nociuat qd signat etc
quibz in tellig plaue e

H ec iij ste pre2 vide2
q ome mendaciu st
petm mrle D2 em i pt9
p dcs omes q loquu2 meda
ciu & sapie j9 Dc qd meti2
erud3 aiaz ß pdicio et
morte aie no est misi p
petm mrle cp9 ome meda
tr3 est petm mrle C hoc
petm qd est g3 preptu de
calogi e petm mrle sed
medatr3 e g3 h9 preptu
d calogi no flm testimoi3
duce cp9 ome mendatr3 e
petm mrle S ec aug9 dt
i j9 de doc-xpa Nemo me
aens i eo qd meti2 ßuat
fidem na h9 vtiq3 vt vt
aui meti2 fidem sibi heat q
in ei meredo no ßuat eo
at fidei violator i iquus e
nllus at d2 fidei violatoz pp2
petm bemale q9 nllm me
datr3 e petm bemale C
meretr etna no pdi2 misi p
peccato mrli ß p merida9
pdi2 meretr etna omiu
i tempalem dt n. g3 q
i emuerabe obstetricu ggo
statu qd medatr3 dpa me2
na bnigne recipo meretr q

eis potuit i etna vita
bu pmissa dpa medatr3
d meretrena est emuerauz
d climata cp9 etc medatr3
offitiosu qle fuit obstetricu
qd vide2 esse leuissim est
petm mrle C p aug9 dt
i lib9 g3 men qr p fectoru
preptu est ommno non
solu metru ß ne3 belle me
tri ß fabre g3 preptu est
petm mrle cp9 ome meda
ciu pfectoz & petm mrle
paci cp9 zone & om aliozu
aliogi essent peiorz q di
ctome S ed g3 est qd aug9
dt i v9 pd9 Duo sut g3na
medatoz i quibz no est
culpa ß in no sut pd dpa
ciu a2 fortam2 a pxio qsule
da mentem2 ß ome petm
mrle hz q3 ne culpam q9
medatu fortu & offitiora
no sut petu mrlia C
dq1 qr petm mrle ppe est
qd repugnt cai3 p qua aia
buit deo quita qt dtm
e pt at mendatr3 g3iaz
caritati tei2 vno modo
ßm se alio mo ßm sme i tntu
9 mo p actus ßm se caritati
g3ie2 ex ipa ßa significa3
q quod si sit eia ex dnat
g3iat2 aiaz h9 dei cuq vez3
a quis tli medaz caritat
ul corrupt vn huq3 meda3
no sd3 opponi vtuti vitatiz
ß est vtuti fidei & religios
Et ideo h9 meda3 e g3 missi3

et mõrle ℣ Si bõ ſſa ſimpliciſſimo
ſit cũ aliq̃ cuꝰ ymmino p
tineat ad homis bõm puta
q̃ pinet ad pſeruone ſue
ꝛ ſoꝛtione mozũ tle me
daꝝ ⁊ q̃m Inſert dapnũ
falſe oppimoꝝ ꝓximo ꝗu
at̃ cautelatꝝ q̃m ad dilec
tione ꝓximi Vnde ē pcm
mõrle ſi bõ ſit ſſm oppmo
ex medacio q̃nata cũ alq̃
d̃ quo no eſtimat ℣ Vtꝛ ſit pl
aliter ꝯpoſita tuc ex tꝛlõ
mendacio non dapniſicat
ꝓximꝰ ſic ſi q̃ fallat ⁊ a
liquibꝫ pticlaꝝ ymaginꝫ
ad ſe no pticꝫ Vnd tle
medaꝝ ſm ſe no ē pcm
mõrle Quoꝺ bõ ſimē ⁊ tuti
alq̃ medaꝝ ymmut̃ cauſ ti
ꝓ q̃ d̃ ā in murmꝛ dei q̃d
q̃ ē pcm mõrle ℣ pote x
lꝛiom ymmut̃ ā ⁊ nocumentũ
primi q̃ti ad pſona dui
cat̃ ill ſima ſ hõ eſt eſt
pcm mõrle ad noc̃ ꝓxio
ſit pcm mõrle ℣ ſola at
m tutione pcꝰ mõrlis alq̃
mõrlꝭ peccat ſi bõ ſimē ⁊
tuti no ſit ymmut̃ cauſ ti nc̃ me
daꝝ ſm hanc ꝛone erit pcm
mõrle ſic̃ apparꝫ ⁊ medacio
Joſephi d̃ quo ⁊ tndr̃ ad̃ leuit
deletꝰ ſ ⁊ medaꝭ offuioſo
⁊ quo ⁊ tndr̃ ex̃ Vtilitas ꝓxi
ꝓ anime ad pꝛ ymmut̃ cauſ ti
tone ſcandali ill ruinaꝫ dap
m ꝙceptꝭ et ſic erit ex̃ pcm
mõrle du ſtꝫ ad̃ no beneꝛ
ꝓꝭ ſcandalu publice metꝛi

℣ Ad ꝙ dr̃ q̃ ille auctoꝛitꝰ
⁊ telligit̃ d̃ medaꝭ pniciosꝰ
vt expoꝝ ꝙlõ ſ ⁊ d̃ ℣ Deus os
qui loquit̃ medaꝝ ℣ Ad ij
dr̃ q̃ ad ꝛia ꝓcepta d̃ calogꝝ
ordme ad dilectoꝫ dr̃ ꝛ ꝓxi
ſic ē dtm eſt ⁊ tantu me
daꝝ ē ꝙ ꝓceptu d̃ calogi
⁊ q̃m eſt ꝙ dilectoꝫ dr̃ ꝛ ꝓxi
Vnde ſignater ꝓhibe d̃ ꝓxi
ſtm teſtimoꝝ ℣ Ad iij dr̃
q̃ ex̃ pcm venale laudo
modo pt dui ⁊ iqtas ⁊ q̃m
ē ꝓter equitate juſtic Vn
d̃ ſ Johis mꝰ ome pcm ē
⁊ iqutas ꝛ hõmo lꝭ auq̃
℣ Ad iiij dr̃ q̃ mendaciũ
obſtetꝛ pt duꝫ q̃ſdam po
mo q̃m ad affectu bnuolꝭ
⁊ iudeos ꝛ q̃tu ad ducꝛe q̃
dim timoꝛ/ eoq̃bus ome
dat̃ ⁊ eis ⁊ dolꝭ vtutꝭ ꝛ
ſit debet̃ eis xmuꝛatio
eterna Vnd Jeꝝ expoꝝ q̃
dus edificauit illis domoꝭ
ſpuales Alio pt q̃ſdeꝛari
q̃m ad ꝛpm eꝑteuoꝛem actu
medacij quo q̃d no potu
ert eterna xmuꝛatione
meꝛeri ꝛ forte alq̃ xmuea
tione tpalem cui meruto
no xpuiebat d̃ ſomitat illi
medacij ſui xpuiebat mito
xmuꝛatione etẽne ſet ſu
⁊ telligeda ſut Ebꝛ vij ℣
no q̃d illud medaꝝ meꝛet̃
amittꝛe xmuꝛatioꝫ etꝛnã
q̃ iam expꝫcedeꝛi affectu
meruerat vt ratio ꝓcedebat
℣ Ad v dr̃ q̃ quid dicit q̃

Q

q̄ pfect⁹ vrie ome meda
cm ē petm mōrle ꝑ hō re
rationabilē d² nlla em cu
stam⁹ aūsq̄uat i m fimtu
m̄ q̄ tm̄sfert i alia spem
cu stanie à pſone nr thr
i alia spem misi forte zone
alicui ancpi pū si sit q̄ vo
tu rpig iqd non spt dici de
mendacio offuscꝫ vl iocꝫ
so Et ideo meda⁹ offici
osꝫ ul iocꝫ no ē petm
mōrle i vtus pfectꝫ misi
forte p aliq̄s rationē stu
dij Et ad hoc pt effectu
qd Aug⁹ dr pfectꝫ esse p
ceptu no gō metu ꝑ nr
belle metuā q̄ uis hō Aug⁹
no asserue ꝑ sub dubitatōe
dicat p̄mitt⁹ em misi forte
uta vt pfectoꝝ aūs nr ob
stabit q̄ rpd ponu² i statu
ossuade veri⁹ et veri tez
tenē q̄ suo offō i udicio
vl doctrina q̄ q̄ simeriant
cui medaci⁹ qd est petm
mōrle In abys cui no oz
q̄ mōrliter pecet menti
endo ⁊c Ca xl ⁊c.

Deinde cōsidera
dꝫ est dissimla
tione i ꝓpositi
Et circa hoc queu
nt⁹ Primo vtr
omis simlacio sit petm 2o
vtr ꝓpriꝫ sit simulacio 3o
vtr oppona² veritati 4o vtr
sit petm mōrle

Et sit ꝓmo vide² q̄
no oīs simlacio sit
petm dr em luc⁹ vbi dr

dns se finxit⁹ longius ie
Amb⁹ dr de abraha i
lb⁹ & patriarchis q̄ cū ꝓfec⁹
loqba² cū ꝑsulis Cū dixt
ad eos Ego et puer
illuc vsq̄ ꝓgredient⁹ postq̄
adorauim⁹ reuertem² ad
vos simulare at ē cū eis
loqui ad placionē ptinet
Non ē at dīc q̄ m̄ ꝓpo ē
i abraha sicut petm q̄ nō
oīs placio ē petm Cō nullū
petm est vtile ꝑ se Nec⁹
dr vtile placionez esse
et in tpe assumeda hui⁹
rei vtilē nos doceat ex⁹
q̄ misert facere tes baal
fingens se vidua cui belle
vt haberet⁹ filiū rei qd ꝑ dauid
i mutuit faciē sua coram achis
rege geth vt haberet⁹ filiū rei
dauid⁹ q̄ no oīs placio est
petm ꝑ bonū malo est
ꝓbreuū sicut placie bonū ē
malū q̄ placere malū est
bō Cō vsare m̄ō q̄ dr
petm sicut q̄ sōma ꝓdi
cauerit nr abstinere ꝑ
abstinere petm ad placioz
ptinz q̄ non vtī placione
meritū est reprehensibile vt
tacere actē petm meritū est
reprehensibile q̄ placio no
est ꝑ petm Cōtr q̄ est qd
ysa dr sicut dicit⁹ Iniquo amit
tit dr ecclē Impatione duoꝝ
malorꝫ. Semus ē aptē
peccare q̄ sanctitatem pla
re ꝑ aptē peccare est petm
q̄ placio est petm Cō

Q XI

dd' q̄ sic dim̄ ē adr̄tute
vitat' ptm̄z vt q̄s tlem
se exhibeat exterio p fid̄
eternā filio est fid̄ at
eternā nō sm̄ sut vba
s̄ ex fauta sit q̄o beutuh
oppom̄z q̄ aq̄ue p vba
eternā ād fid̄ē q̄m̄
habz apud se q̄d ad me
dium ptm̄z ita ex oppo
bitat q̄ aq̄ue p aliqua
sui factor vel rez aliq̄
sufficiet q̄reu eius q̄d rec
est q̄d p̄re filatio dr̄ Vn
filatio p̄re est meda' q̄dda
exterior signis factor
assistens non refert at vtr
aq̄ue media' vbo al q̄-
cuq̄ alio facto vt ē hui'm
est vn̄ tu oe medau' sit
ptm vt ē dim̄ ē exceptē
est ex q̄ oio filatio est ptm

Ad j. q̄o dd' q̄ sic Aug'
dr̄ i ps̄ d' q̄mbz ewa v.
Non oe q̄d fm̄ptm̄ meda
est s̄ q̄n id fm̄ptm̄ q̄d n̄f
sept tr̄ est medau' Tu
at filio mea refert ad ā
q̄ sufficiaciez no est meda
u' s̄ ad̄ fidā veu tr̄ et
subiūgt exemplū d' fidā
tuus locutoribz m quibz
fm̄ptū q̄dam rē vt no as
seratur ita esse s̄ cam p̄o-
mim̄ vt fidam alteri q̄d
asserē volūg sic q̄o dns
i ewāg fm̄xt longius sic
q̄ exposuit motu suu q̄d
est volenti longius re

ad ād fidē sufficiand
sz q̄d rpe alioz fide longe
erat vt ēq̄? dr̄ bl' vt Aug'
dr̄ Sura tu longiq̄ recef
sero esset a stendo i celu
p hāputabit? q̄amo extine
bat' mtēra Abraha est ex.
fidē late loquto bn Amb'
dr̄ d' abraha q̄ ppheraut
q̄d ifrabat Ipse em̄ poli
disponebat rēne vmola-
to filio s̄ dne p oe eius locu
to est q̄d patat bn pz q̄
neut' filauit

Ad ij dd'
q̄ ferio' bi' lauje note
filationis p̄ēaūbz factioe
cōmūnio at fauei dauid
sut fuerio figural sic q̄lo-
eppot i ei lo' pē Rndi
eam dnm i omi tpe fila oz
cō hyren no est nre epeu-
sui a pto ul' medio q̄a
malo sut vtpote ab pdola
tiā no credens Cōmeda'
tr̄z i tpali vmuera' a deo
non p̄filatione s̄ p̄ Zelo
quo d' stuxt sic cultu baal

Ad iij dd' q̄ quid dut
q̄ nlluet pt̄ se simlare esse
malū q̄ p opa mala n̄g
filat se malū Dr̄ at opa
mla faciat malo est s̄ h
ratio no cogt pt̄ em̄ aq̄s
se filare malū p opa q̄
ē se no sut mala s̄ hut
q̄dam spem̄ mali Et tripa
filatio e mla tu rone
medaū tu rone stādali
et q̄ue p h' fiat malū

Q

non tamē sit malus illa
malicia q̄ fulat z q̄ ipa
fulatio ſm̄ se mala e no
tone cui d̄ q° est siue sit
d̄ bono siue d̄ malo ptm
est C ad iiij dic̄ q̄ sic abs
tio menti q̄ sīgt qd no
est vlon at q̄ tatz qd est
qd adpi hoc vta est fulatio
est q̄ aq̄s p exteiora
sīgt fitoz vl rem sīgt a
q̄ qd non est vlon at si ab
mittat sīgre qd est bnd
ad pt ptm sud ~~ostere~~
ostultare absq̄ fulatione
z ſm̄ hoc intelligend est qd
teio dt ibid q̄ ſm̄ ptm
p̄ naufragiu est ptm
abstend ne sc̄h in alq̄ scan
dalu generent

A ij sit q̄re vide q̄
ypocr̄ no sit ide q̄ fula
tio C fulatio em eadem osit
i quodā factor medatio
ꝑ ypocr̄ pt ena esse si ad
ondit exterio q̄ interio a
dit ſm̄ d aug̃ vj° Lu fac
elemosina noli tuba ante
an te fu ypocrite faciut q°
ypocr̄ non e idem fulatio
C Ad q° dt ypp° q̄ mora
dicut nonulli qui z sititat
habitum ment z pfectois
meritu exequi non valet
hoc neg̃ credend est in
ypocrita num̄ intere
qua ad est i ſm̄ aliud
e malicia petere ꝑ alii q̄
habet habitu sititat et ha
bitu pfectois no exequa

sit fulatores q̄ exteriō hitq
sititat opa pfectois sīgt
no q° fulatio e id qd ypocr̄
sit C ypocrisis sola i mate
osistit dt em ibi q̄ ypocr̄
ad i exteriō q̄ ena opa sua
faciut vt abhoibz videant
et q̄q dt ypp° mo q̄ mdū
ad agat ꝑ quomo d actōe
alibz hombz possint place
osidant ꝑ fulatio osistit i
sola i tentione sed i exteribz
opatoe vñ si id Job ypp°
fulatores z callidi puocat
rea dei dt exterioz q̄ fulator
aliud fulat aliud agit animi
pserit et lastiuia seq̄ ebsen
tat pauptate z marsupiu
eplet q° ypocrite no est id
q̄ fulatio C sed q̄ e qd vp̄
dt i lib° ethy arg ypocrita pro
ꝑmoe i libro fulatur i epta
q̄ du mtq malo sit bonu se
pala ondit ypo em ſm̄ ari
ſm̄ uidi mtpreta C Ad
dic̄ q̄ sic ypocrite dt ibid nom
ypocrite titu est a spe corp
q̄ i spectacul q̄ctra faciē
mtendit distructores volu
bario colore vt ad pssionē q̄
fulant p colorem p benat
i spe bñ mo i spe seme vt
est ludis ipsum vallant vñ
Aug dt i lib° d ꝑ d. i mote
q̄ sit ypocrite fulatoris aliq̄
psonalo agit p° illo qd
no sit no em q̄ agit ptes
argumentoms bē ipe est ꝑ
fulat cui sit i exteriē et i com

CXI

uita humana q̄ se nō videt
q̄d no est vporta est silat
e. se iustū no exhibz Dru
dū est q̄ vporte silatio e
xion at ois silatio ꝑ solum
illa q̄ q̄nc silat ꝓnam
alterig siue ꝑtor silat ꝓxam
iusti Ad j. dr dū q̄ opus
exterū sigt nāliter i meoz
q̄n dr aliqs ꝑ bona opa
q̄ fact exprio q̄nc ad dei
ꝑuicū ꝓmeruz no q̄ut
dō placere ꝑ hominbus silat
utram m meoez q̄ non hz
Vn ḡg dr xxxi. mo. q̄ vppo
ete ꝓcausat dei i tentioz
dſumit ſcelꝰ ꝑ npam q̄ q̄m
se agere fauta onduit non
gūsione q̄ut hom ꝑ dat
ſeruore et uta silat menda
cter intentione ſcte qua
no habent opus no silent
aliqs utm apud q̄d no agat
Ad ij dū q̄ hato ſtitutꝰ
pū religiōis vl elemosine
sigt statu quo q̄ obligat
ad opa ꝓfectois ſ ideo in
que ſtatu ſtantis assut
i tndens se ad statu ꝓfectꝰ
omē tnſferre ſ ꝑ infirmte
dſtrat no est silator vel
vporta q̄a no tnē maisse
ſtare ſui petm ſtitutꝰ hai
tu deponendo ſ at ad hoc ſti
tutꝰ habitu assumēt vt se
iusto ontactu esset vporta
et silator Ad iij dū q̄ i sila
tione ſcte meda duo sut
omni quod ſue sigt et aliud se

ſigtu ſtata q̄d m tntio vpponi
q̄sidera ſue ſigtu q̄d non
respondet signo exteriora
at ul vbo ul opa ul q̄uq̄
ſcripta q̄sideant i omi
silatione et medacio sit sig
iij ſcte q̄ vide
Ari q̄ vporte no oppoa
ututi vitat in silatione
em sue vpponi est sig et
ſigtu ꝑ q̄tu ad vtrq̄ no
vide oppom alicui ſpali
ututi vporta em silat q̄
tuq̄z vtute et exp ꝑ q̄ne
tuq̄z vtutꝰ opa pū p ieiu
ones et elemosina vt
hetur Ari vjo q̄d vporte no
oppom ſpali ututi vitat
q̄ ois silatio ex alio dolo vi
prede vn et ſimpliti oppom
Dolus at oppom prude
vt et hāi est q̄d vporte q
e silatio no oppom viti
ꝑ mēte prude vl ſimpliti
p̄ ſpes moraliu q̄sidera
ex sue ꝑ sue vporte est
acquisitio lucri ul i amic glo
rie Vn ſp. d Job xxxvi. q
ſpes vporte ſ auare rapiat
q̄ ſ dr glo vporta q hinc
dſilator auat rapto est
qui du in tque agens desi
derat dſanctitate venerari
laude vte rapit aliene re
q̄d auaricia ul i amic gloria
no dicte oppom ututi pi
q̄ nr silatio sue vporte
ō est q̄d ois silatio e meda
cium q̄dā vt dcm e medaū

Q

mo aer affecta est ꝛ quitus
pti ꝑpli mei pto sodomoz
dt glōz sicld aie plangu
q ꝛ vsporsm labi tuq aer
e maquitus pto sodomoz
Pita at sodomoz sp pita
mōlia q ꝛ vporß sp est
ptm mōle Ch ēt q dt
xxxvi mo q vporte cōma
licia peccat ß hō est ḡuss
q ptnz ad petm ꝛ spm stm
q vporta sp mōle peccat
p nullq merc nra dei et co
clusione adei visione mst
ptez petm mōle ß p vpor
sm aque mētez nra dei ß
d Job xxxvi° sclatorer ꝛ caln
di quoniam nra dei excludi
ex vporta a visioe dei ß
d Job vm° no bemet ꝛ assu
cuus oit vporta q vporte
sp e petm mōle Sed q e
q vporß e medatr opie
tu st sclatio qdam Ho aute
omc medatr ous e petm
mōle q nr oie vporß p
ꝛ temio vporte e adh q vi
deat bonus ß hō no oppom
tauti q vporß no e ß sp
petm mōle p vporß nasti
eo ꝛ ami eloza vt ch dt xxxvi
mo ß ꝛ amet cliā no sp e
petm mōle q neq vporß
Ep o dr q ꝛ vporß duo
sut sz defecto sanctis et
sclatio vpz si q vporta dua
ille cuq m tuno seruū adtcq
bet sz aliquis no nrz sitiatz
habere ß p appie sic q sueut
arripi ꝛ sac sptā sic mai
est q e petm mōle ullq at
tcli pua sitiate n p petm
mōle Dri at dua vporta
ille q mindt sclatc sitiate
a q desiet p petm mōle
tc aquis sit ꝛ pto mōli eo
q pua sitiate no tn sp ipa
sclatio est ei petm tc mōle
ß qdz bemale qd dfecnes
est eo fme q si deputat tau ti
dei vl potim est petm mōz
le pū cu sclat sitiate bt
sclam dctna dissemet ul
bt adipista aqua digm ts
ꝛ dignus ul qudz da ipalia
bona ꝛ qubz fme q statuit si
vero fmto m tnto no deputat
tauti est petm bemale pū
cu aquis ꝛ ipa fumoc delec
ta de q d ꝛ m° Ethi° q
magis bide vano q malq
eadem ratio e de mendacio
ꝛ sclatione Contingt tn qm
q aque sclat pfectoz sitis
q no e de salute necessitate
et sic sclatio nr sp e petm
mōli nr sp cu pto mōli
ꝛ ph pz ēnsto ad obta c xxij°

Ide q sidand
est de iactancia
et vroma q st
p medatr ß
phm ꝛ m° Ethi°
primo at cra iacta ma qnt duo
po cu vtui oppoat q bt
sit petm mōle

Disset qre bide q
iactancia no oppoat
tuti vis deus emi oppo
medatr ß qm pt ee iacta a
ex fme medatio sic cu de

Q

stia pauptate ontat D̄s e
hest ꝑ.o ap assuet⁹ sert gra-
de quiui⁹m vt ostendat diu
nas ghie ac regm siu ac
magnitu⁹m atq; ꝓtantiaq; po-
tenae suae qⁿo ꝓtantia non
oppom̄ potn̄ vit⁹ vitat
Ps ꝓtantia pom̄ a ḡ̄ḡ̄ ꝑ.o
mo. bna v̄ im̄o ꝓcibus sa-
pbie ꝓ ad stz quib ꝓtantat se
habere qd non habz vn̄ d̄r
Ve⁹ ꝑ.o Iudith fibiaz
moab superbus e valde sub-
limitate eius et anoctan⁹
z superbia et altitudine cor-
dis illi⁹ ego stio ait dns
ꝓtantiaz e⁹ et ap no sit
ultō eius vlq; eius z ꝑ.o
mo. ḡ̄ḡ̄ dr ap ꝓtantia on⁹
ap i am ghiā superbia at-
z i am⁹ gliā opponit⁹
vtuti humilit⁹ qⁿo ꝓtanta
no oppom⁹ vert⁹ ꝑ humilit⁹
Ps ꝓtantia ex duuꝫ
causis vide⁹ vn̄ d̄r sapie
1.o ap bobie qui fuit fibia a'
ap duitiaz ꝓtantia qui
bob ꝑ fluitate duitiaz
vide⁹ ꝑtin̄ ad ꝑtin̄ ama
nie qd oppom⁹ iustie ꝑ
liberali⁹ no qⁿo ꝓtantia
oppom⁹ vit⁹ Hiz ḡ̄ e qd
phus d⁹ i n̄o z im̄o ethi⁹ ex
ꝓtantiaz oppom vit⁹ Ps
dr ap ꝓtantia ꝓpe ꝓmptuē
vide⁹ ap homo vbis se extol
lat Illa em q vt homo lon
ge ꝓtare i aliud eleuat
tr ad ꝓpe aqua se extollat
qn dse ē se adp d⁹ qd qdo
qtmqⁿ du⁹ qm em ad lo⁹
dse no quid ē id ap mse e
ꝑ sup id qd de eo homies
opmat⁹ qd aplius refugiee
dt n̄o ad ꝑ.o dn̄o ꝓtanto
ne qs me existimz sup id
qd vidz me a audit aliqut
ex me Alio mo aliqua p
vba ex se extollit loqnt d̄
se ad id qd i se e ꝑm rei vit⁹
et qz migis e aliquid audi
endu ꝑm ap i se est ap ꝑm
qd est i opmone aliozꝫ
Vnde est ap mlti ꝓpie dr
ꝓtanta qui ad offert se ē
id qd i rpo est ap qui offert
se sup id qd e i opinione
aliozꝫ apius dicit mo ꝓt
tantia dei possit Et ideo
ꝓtanta ꝓpe dicta oppom⁹
vert⁹ p modū expressiue
Ad ꝑ.o dr ap ratio ꝓcedit
d ꝓtanta ꝑm ap excedit opi
nionem Ad n dr ap ꝓtan
tie ptin̄ pt ostendere
du⁹ hmo ꝑm spez actꝫ
z sic oppom⁹ virtuti vt dm
est Homo ꝑm caz suam
exp̄ et si no ꝓp n̄ speciu
actū t sic ꝓcedit quia q
superbia sic exta interius
motia et impellente ex
h⁹ em ap ad interi⁹ p actu-
ans caz sup se ipm eleua-
sez plerꝫ qd exterius mar
ifa qdam ds se ꝓtaret licet
qnz no ex arrogan⁹ ꝑ ex
quada vanit⁹ a quid ad
ꝓtantiaz ꝓcedat i mh⁹ d̄
sctē ap hic est p qua ad ꝓ

ō serpm eptollit et d ssp
superbie no tm e ide iactā
ꝑ at spiegau eius ea ē ssp
h ēiq iacta az pont mi
superbie spes Vende em
iactator plerosq alios op
gloriaz ofequtū p sua iacta
naz Et io sm ēiq epi am
vlaida oīm ratione sme
Cadm bḡ op opule
est iactan az causat du
ono mo ocasionalr i ꝙ
d diuicys aliquis superbit
bn et signant quid vm
dpes diuiz superbe Alio
p mod sme qr vt d i mo
ethnoz aliqui seipos iactat
no ꝓpter gloriā ꝑ ea ssp
lucy q d sepiꝰ sm̄gut ea
eoq̄ubz lucri pagent pū
qr smt medii bel sapie
et dmiꝫ

Hec ipse pre bid op
iactantia sit petm
mōrle d e pu vem Qui
iactat i dilatat turgia q
utat ꝑ gutae urgia e p
tim mōrle detesta e dus
eos q semiant distordiaz
bt he pu vo iacta
e petm mōrle Ps ome qd
phibe i lege dei e petm
mōrle ꝑ sr d eu q vs Non
te eptollat i cogitatione
tua d gloꝛ iacta ꝑ sup
bia phibz q iactan d est
petm mōrle Ꝑ iacta e
medar qdā no est at
medar offerqꝫ ul loco
sui qd ptz cosme medar
qa bt ꝑba dr i mi ethnoz

iactator smt d se maiora
existentibz qm illis q̄a
qm gra glie vl honor q
at ipa augeti ꝑ sic ꝑ op
neq̄ e medar Joiosu neq̄
offerqꝫ Unde olim op
ssp sic ꝓmiscua vide op
ssp sic petm mōrle Ps q
e qd iactan a oīm epi am
gloia sm ēiq expl mo bz
i amē gloia no ssp e petm
mōrle ꝑ qm bemale qd
vitae est valde pfectoꝝ d
em ēiq q valde e pfectoꝝ
sic ostenso ope iactatoꝝ
gloiaz q̄ere vt d Illata
laude puata nestiat equal
tatione Unde ꝙ iactan a
no ssp e petm mōrle bz
op sic d dim e petm mōr
le est qd cauti q̄uat Du
q iactan a q̄sideraī pt bo
mo sm se qui e medio
qddam i sic qm e petm
mōrle qm bemale mōrle
quid ait aliquis iactant
d se pfert qd est q gloiam
dei sic q ꝑsona regis tyri
d Ezechiel xxviio Elevatu
est cor tuū i dixisti deus
ego sū vs eua q cautate
ꝓprium sic in aliquis iacta
do seipm ꝓrupit i q̄uchias
alioz sic he lucr xviio d
pharisco q dicebat No sū
sic ceti hom raptores i nu
sti adulteri velut est hic
publicanꝰ Qm vo e petm
veniale qn sit aliquis de se
ipa iactat q neq̄ sint ꝑt

Q

Deu neq; fuit qui ppri⁹ filio
no pt ostendau p̄m suu az
sp superbiaz ul appetitu luci
a' i amb⁹ stolt ē fm̄ s. pa
dat ex superbia vl i amb⁹
gloria q̄ fuit primū mōrle Ref. ipa
lauta⁹ erat primū mōrle
alioqn̄ erit primū veniale
Dz qr a' erupt i lauta⁹
pter appetitu lucri h⁹ di⁹
iam primē ad ppriū decep⁹
t dapnū Et ideo tle iac
tan⁹ mōrle ē primū mōrle
Dri e phe dr i my⁹ ethi⁹
q̄ epior est q̄ se iactat ca
lucri q̄ qui iactat ca gloriā
ul honorē no tm sp est
primū mōrle q̄ pt ee tle
lucr⁹ exquo alio no dapni
ficatu

Ad q⁹ dr q̄ e
q̄ se iactat ad h⁹ q̄ iurgia
gerat peccat mōrle p̄ q̄m
ostenst q̄ iactā⁹ e causa
iurgior⁹ no ps p̄ q̄ anime
Dn̄ iurgior⁹ q̄ h⁹ iactan⁹
non e primū mōrle

Ad
m dr q̄ gloz illa loq⁹ de
iactan⁹ p̄m q̄ pred⁹ exsup
bia phibita q̄ e primū mōr
le

Ad m dr q̄ no sp iac
tan⁹ i portat medium p
mioris p̄ s⁹ qm̄ e q̄ cau⁹
dei a' ppri a' p̄m se a' p̄m
eam sua q̄ aute aliqs se
iactet q̄ ex h⁹ ipo elatia
tr e q̄dam vanu⁹ vt phe
dr Vnde eccl⁹ ad mcdam⁹
iocosu mist forte h⁹ dine
dine dulcem p̄ferret⁹ vt
pter h⁹ dei p̄cepta q̄ temp
net sic em esset q̄ cau⁹
dei i quo sola mens nra
debz gestire sic i filio fme
dr⁹ at ad mediū
nm̄ pniosu nosu primē
tu aliqs adh⁹ se iactat
vt gloriaz ul lucr⁹ aucpat
dumo h⁹ fit sine dapno
alioz⁹ q̄a h⁹ iam primē
ad mediū pniosu t nr

Vnde q̄rendū
est d' yroma
tra qua grec⁹
duo dmo vtz
yroma fuit primū
ro d' ppatione eius ad iacta⁹

Hec fuit pre⁹ vid⁹ q̄
yroma p̄ q̄ aliqs d'
se fmq⁹ minoza no fuit primū
vltm em primū pred⁹ ex
dīna q̄sorta⁹ e p̄ q̄ pred⁹
q̄ aliqs se minora durat p̄m
ad fm̄ ppo⁹ Visio q̄ lonuty
est vir tm quo e dīus sq̄
deo seu morte q̄sortat⁹
aut stultissimo fm̄ virtz
et amor⁹ dr⁹ dr vndt no
fm̄ ph̄a q̄ yroma p̄ q̄ a'
minora d' se dr no e primū
p̄ dns dr i epla ad auc⁹
antiqz epm bonaz mem
e suas ibi d culpat dnosu
cobi cuspa no e p̄ one pm
equit bom⁹ met⁹ q⁹ yro
ma no est primū p̄ fuge
superbia no e primū p̄ aqu
minora descripte dunt fuge
entes tumid⁹ vt phe dr⁹ my⁹
ethi⁹ q⁹ yroma no e primū

Dz q̄ est q̄ adq⁹ dr i ob⁹
Dubia apli cu huiusmi⁹ ca
meter⁹ si non erat peior

anteq̃ meaer⁹ mẽ mendo
essitier ¶ Ad⁹ 88ᵘ q ad hᵒ
q aqui mora de se dicat
pt qmtie dr̃ homo
salua veritẽ dñs sᵗᶻ meroa
q ſſi scripis ẽtinent qdam
vero mora 3 tenent ꝛ8ᵘ
se pferut q tm̃ mse esse
dignoscut sic mora 3 seduc
no ptm̃ ad roma nr̃ est
petm̃ ſm̃ cmune sun̄ nisi p
aliq̃ iustam⁹ corruptuz
Alhomo aq̃us dᵗ mora
a veritẽ detinat pñ tu asserat
de se alr̃ bile q ꝑ se no ꝛ̃gno
scat a tu negat de se aliq̃
qđ in prupt ꝛ scripo esse ꝛ
sic ptm̃ ad roma et c
ſſe petm ¶ Ad⁹ q⁹ 88ᵘ q dr̃
e sapia et dr̃ e stultitia
est c. qdam sapia ſm̃ deu
q humana ul mdana stulti
az habz adiuncta ſm̃ id ꝛ
ad ꝑ oz mr̃ sqle mẽ vot
sapiet bide esse ꝛ hᵒ stlo
stulto fiat ꝛ sit sapies Alia
vᵒ est sapia mdana q vt
ibide ſbdr̃ stultitia e apd
deu stre q⁹ adeo q sorta
q stre se ce stultiss̃m ſm̃
reputa oz humana qa cria
mudana ostepnt q hom
sapia qz ¶ Un ꝛ ibid ſbdr̃
et sapia hom no est me
tu ꝛ pᵍ a pbdᵗ ꝛ nouit stoz
suaz Vel pt dn sapia hoᵐ
esse q humana ratione acqrit
sapia vero stoz q ex dina
i ſpiratione hᵗ ¶ mos at
negant se esse ꝑtham ex
ome qđ sᵗᶻ non erat d aliq̃

ꝑtha ex un ibid ſbdᵗ nr̃ filiq
ꝑthe ¶ Ad ij 88ᵘ q ad bo
mtz metꝫ ptmz vt ho aduc
stuc pſcmone tendat ꝛ
ideo m culpa reputr̃ no ſm̃
si defiaat a qm ustiq̃ q vᵉ
culpa est ꝑ ena si d̃ſiuat a
ustie pſeruc ad qmz culpa
no est Vlon at culpa dᵗ qđ
ꝑtha no ꝛ̃gnoscᵗ qđ ad
vrome medaᵘm ptment
¶ Ad iij 88ᵘ q homo non
debz ẽm petm̃ ſcrd et aliud
dtz ꝛ ideo no debz metu
q̃luterui q dr̃ dtz ſupbiaz
un ¶ ugᵒ dᵗ ſc̃ Johes Vlon
uta caueat⁹ arrogia a cet pᵈ
tas exmiꝫ ꝛ ꝛ̃g q dᵗ q
i caute sut homes humiles
q̃ se metuendo illaqant
¶ Ad iij ſic ꝓcᵉ bide q
vroma no sit mq̃ p
ctm̃ op̃ facta a bt̃ em e
petm̃ ꝛ q̃m ꝛ dicat a veritẽ
q equalis est qdam ꝑ abeq̃
litate no mꝫis d̃minat q
expedᵗ q̃ q dminuit q⁹ vro
ma no e mq̃ petm̃ op̃ iac
tan⁹ ¶ p̃ tu dr̃ q⁹ qm
submisit dote sua ne credi
der ei qm septe negocie st
ꝛ tande aliq̃ ꝑ submitt dote
ptmz ad vroma q⁹ ꝛ ea e
mlti q̃ neq̃ ¶ dtz q̃ e ad
phe dᵗ ꝛ mᵒ ethicoz q vro
nes ꝛ mq̃ diuen⁹ ꝛ ꝛ
ſm̃ mores bide ¶ 1ᵒ 88ᵘ
q ſic dtm e bᵘᵐ medaᵘm
e ijaq̃ alio q̃m q̃dē ꝯma
dq̃ est sic medᵘᵐ q̃d sit ꝛ

Q

Q. XIIII

ostitui put sapies d'trma
bt sic dic° ethico. ꝑ cap°
vic° d'. Cor sapientis ubi
tristia ⁊ cor stultoꝝ ubi
letia. Unde adtuosu ptim
maxie a dilecta se sibi ca
ue bt d' n° ethico. hec at ai
tia ꝑse quid d'sdrat ad
lectare Conistare at ꝙuct
bt ꝑse d' mj° ethico. ꝙ° hꝫ
arcana no e uto Ethi
precepta legis dan' d' actibz
stutu ꝑ eam ⁊ mj° d' ꝺ̄ꝰ
pauptu affabilem te fauto
h° affabilitas q h' amici
tia d' est q̄dam spalis vtu
tis. n° dic' ip sit dem est
ai vtu ordmetu ad bonu
bn ubi ocurit ro spalis bom
ubi oꝫ esse spealez ratione
vtutis. h° at i ordme ost
sit sic dem e oꝫ at hoc
ordmat i qm qd sapie ta
i stutis. ap i dutis bt sꝫ ap
ps se heat ꝑm ap decret Et io
oꝫ esse ap̄dam spalez vtute
q hant queme ordmis
obſuet ⁊ h' vera amicitia
sunt affabilitas Ad iij°
dic' ap ꝑbs i lib° ethico d
duo amicitia loqui ꝙd
bna ostitut pncipa ⁊ i affec
tu q° bnue alu diligit
⁊ ho pt osequi ꝙcuq vtute
q at ad hanc amicitiam
ptinet ꝺ decem te data sut
Alia vo amicitia ponit q
ostitut in plis eternoibus
ubis vl sutis q quid non
habz pfecta rones auctie
ꝑm ap̄dam ei silitu ⁊ ap̄m
adqs decent habz se ad
illos ad quos q̄sa ⁊ Ad iij
dic' ap ois ho nāli ⁊ omn ho
e amicꝫ q̄da tnāli amoꝝ
sic ecs d' em q viij° ap ome
tal diligt sic sibi ⁊ hui
amore ꝛpsentat sic auc
ae q ꝙ eternus ondt m
ubis vel sutis. ecs ꝺ̄neus
⁊ ignotis. Unde no est ibi
placio Non em ondt eis sic
pfecte amicitiae ap no eod
modo se habz familiariter
ad ꝙncas sic ad eos q sut
sub spali amicitia sibi iuncti
Ad iij dic' ap Cor sapietu
d' esse ubi tristia no qnde
bt ipe primo tstat ⁊ ferat
d' em ap̄s ad rom viij° Qui
ipter ubi si tuus ostenta
na non ꝑm ani ⁊ ambulas
sbt gressum bz copla oꝫ ferat
ꝑm id em q viij° no deest plo
ratbz ⁊ oplatoꝝ ⁊ cu luctuo
sis ambula Cor at stultoꝝ
ubi letia non quid vt ipi
aliot sentiunt ꝑ vt ipi alio
ꝝ letitia ꝓfunda ptinet
ꝙ° ad sapientis ut cu d'lec
tatoꝝ asserat hoc cu quib
qusa no quid lasciua ap̄
vtus amet ꝑ honestet ꝑm
d' ꝑs Ite ap̄ bo ⁊ ap̄ iocu
du habitare fics i bnu
qm tm ꝓpt aliq bo osequ
ul ꝓpter aliq malu excludē
du no refugis vtuosos eos q̄z

Q

quibz quuut ofstare vt phs
dt mo ethicoz Vnde & aplus
dr ho ad Cor. viio Hi ofstant
vos i epla no me pemtz
& pgo gaudeo non qa ofstati
estis sed qa ofstati est ad pen
tenaz Et ideo hoc q' sunt
pmi ad peccand non debeo
hylarare vltiu ondere adtos
d'lectand ne videam' cozzu
pto q' sentie & q'modo p
cerati audacia missre vn
d' cu q' vio filie au sut sua
corpo cap & non ondat
hylarem faciem tua ad
illas &c

Ad hoc q'r' vide' q' hui'
amicitia no sit pe iu
stitie Adiusticz em ptinet
edere debitu alteri sm hoc
no ptinz ad hanc vtute s
so delectat' alios quiue q'
huiusmodi vtis no e pe iustic e

Co sm phm i mo ethicoz
hui' vtis assistit tu d'lectio
vl' eristica q' est m quietu s
moderari maxie d'lectatio
nes ptinz ad tpanz vt
habitu est q' ho vtuosus e
mitis pe tpm q' ap iustic p
equalia i eq'libz ex hibere
q' iusticz e vt habitu est
sm sic phs dt i mo ethicoz ho
vtis sic ad ignotos & notos
et q'scuctos opa q' ho vtis
non e pe iusti est mitis ei
ria Hoc q' est qd macro
bius ponit amicitia pte
iustic

Co n' dd' q' hec
vtis est pe iustic i q'tu
adiuge sic principali q' ti
q'uenit em ad iustic mho
q' ad alterz est sic & iustic
defect at a ratione iustic
q' no habz plena d'ti ra-
tione q' ut aliqus alteri
obligat' vel debito legali
ad q' solui oz leo cogit' vl
ecia aliquo debito q'uenie
ente ex aliquo bnficio su-
scepto sm sm' attend' qdda
debitu honestat' qd magis
est ex pte ipius vtuosi q' ex
pte alteri vt sic faciat al-
teri qd decent eu facere

Ad 1m q' dd' q' sic sup dm
e q' homo nali' est al
quale debz ex qua dam hone
state vite manifestaz q' hoc
hominibus sine q' societas
hoim durare no possit sic
at no posset viue ho i pace
sm veritate ut ant phs d'lecta oe
q' sit phs dt i viio ethicoz
nullo pt q'diem morari ad
ipsu nec ei no d'lectabili
& ideo homo hne ex quolibet
debito honest' nali vt homo
alios delectabiliz quiuat m
pter aliqua eoz nece sit alios
alios vtiles ofstare

Ad 2m dd' q' ad tpantia ptinz
cohibere d'lectatoes sensibiles
sm hec vtus assistit circa d'lecta
oes i quietu q' ex ratione
p'cedit i q'm' vtus ad
alterz decent' se hz & has d'
lectatoes no oz cohibere
ta q' noxias

Ad 3m dd' q'

rbū illud phī no est intelligend q ads eod mō debeat colloq̄ s quuc notus ignotus q vt ipe ibidem sub dt no silū q. ḡsectos epōs eūtes ad ḡsultac̄ s mlt attendit silū dc q ad omes aī fatū quod deq̄ pr

Deinde queritur est de huiusce op ponit pdute vtl et po d adulatōe 2o de lāgtro ei adulatione quit duo 1mo hūc adulatio sit pūs 2o hūc sit petim mōle

Hoc sic pbat bide op adulatio no sit petim adulatio em ḡsistit in ḡda s nōc laudis alteri exhibito intentione placendi s laudare atque no e malū sm id pud vlt Quumcpcrit silo eq̄ s bussas pducrucrit et laudaverit eā dr et velle placē alīs no e malū sm id s ad cor pl̄o pōta oib⁹ placq̄ q adulatio no est petim

1o bono malū est duū s silr vituperiū laudi s vituparc malū no est petim q no neq̄ laudare bonū qd bide adulatōi pmeze q adulatio no est petim

2o adulatiōi d tractu qua bñ ḡq dr op ē mediū q adulationē e d tractu Hūd est i q op nē i moderatq̄ laudibz eleuem plezaq̄ mēd pectoris moderamine d tractionibz laceraī pmittat dr qd cop laudat eleuat lingua d trahet huiusmodi s d tractu e malū vt supi hatū est q adulatio e bonū

Hoc q e qd sc̄d ezechiel dic̄ ve qui ḡsumit plōs sub omī subito manu dr q suā vcā adulatione q adulatio e petim

2o dr op sit ē dām e amicitia pdicta ul affabilitat si pnapa d lectura i tndat eos quibz quuit tm no nocesse e pp aliqd bonū ei eoq̄ ued vel malū euitandū no deberet ḡsistere si q adulatus i omibz delt addelectatōz alteri loqui excedt modū i delectando Et ides peccat p excessū d siquidē ho faciat sola intentione delectandi bonū tm placito sm phm Hoc ath faciat intentione alicui lucri ḡsequendi vota blanditoris sue adulator dicit tm no adulationis solet attribui omibz q ē de tu modū vtut voluit adhibuis ul fructus delectare i ōm ōnsatione

Ad 1m dr op laudare alīs ḡmittit s bn s male put sūt debite ēuntia ul suaue ul pmutane si ē. ads atque delt d lectura laudando s vt eph⁹ eu ḡsolet ne i tribulationibz d̄ suat bl̄ec bt i bono p sue studeat alīs debit ēuntie ob⁻ stuat ptmeb sc̄ ad pdicta

Q

vnte amicitie ptmz at
ad adulationē siqđ velut
adquem laudat cquibz no
e laudāđ qz forte mala
sut ſm id lauda2 peruitor
i desiderijs aie sic vl qđ
no sit ſm d eiꝰ q xp̄s.
Ante ſmone no laudes viz
i spe sua vl ecclī timea possit
ne humana laude ad i anem
gloiaz puoce2 Vñ d eiꝰ q
dicit. Ante morte ne laudes
homez Di2 ecclī velle placere
hominbz ꝓpter cui3 mutacionez
i vt i eis homo spāz2 ꝓficē
possit laudabile e qđ aute
alꝰ volebat placē hominbz ꝓpter
i anem gloiaz vl ꝓpter lucz
vl ecclī i malo hoc esse ptm
ſm id pē. Dns dissipauit
ossa eoz qui hominbz placet
2 apus dr ad gall. q. Si
adhuc hominbz placerem xpi
seruus no essem Quid q dr
q ecclī cumpare malu si no
ad hibeant2 debute cuſtume
est bitiosu ꝑ sibi laudare
bō. Quid m dr q nl ꝓhibz
duo vitia esse grua ꝑ ideo
sit dr tractio est malu ita
et adulatio q ei gria2 qđ m
adea q diu2 avo aīt dicte
qđ m ad sme qz adolator gīt
dr lectu3 cuus cui adulatiō
detractor aīt no qz cuus q
tristaꝰ cui alqn occulte de
hat ſm mīgis qz eq i fama

Adn sic ꝓpe2 vid2 qđ
adulatio sit ptm mo
tale qz ſm aug i euchiri
dion. malu dr qđ notz ſſm

ſm siqz laudā2 peruitu i de
sideriꝰ aie sic ꝑ iniquos
bndix2 exacerbant dnm
ꝓtor Et ideo terꝰ dr qđ nl
est qđ tam sicule corripat
metes homm qđ adulatio
ſm id pē. Comitan2 statim
erubescens dr qz plus notz
ledꝛa adulatorꝛ qđ gladi
us ꝓsecutorꝛ qđ adulatio
e ꝯiuſſim ptm. Ad ſm quibo
cuiz vbis alqs notz non
mimꝰ notz sibi qđ alqs vñ
dr i pē qđ gladio eoz mtrect
m corda vpoꝛ ꝑ ille q alteꝝ
adulat2 m duc2 eu ad pecu
dum mōrtis vñ ſm id pē i
olud peruitor no m pturꝝ
aqđ t meu dr qz sla lau
adulatorꝛ metes a cuioe
veritꝰ emolit ad nocia
qđ milto mīgis adulator m
se mōrtis peccat pī i deriꝰ
sibi dr. ꝑim Cleuto q adola
cionibz ꝑ qđuoꝛibz vacare
dꝰphendi2 degrad2 aboſſicio
ꝑ ille pena no ſfugi2 misi
ꝑ pcto mōrtis qđ adulatio e
ptm mōrtle Vñ ꝯ e qđ aug
dr i ſm hoc deꝑgatoꝛio mtez
pdicta minuta miat siqđ
cuiqđ maiozi pſsme à ea
voluntate à qua mente adu
lari voluit. Respo dr q
sic ꝑ dicta est ptm mōrtle
e qđ tam2 gria2 Adulatio
at qnz quid tam2 griatiꝰ
qnz at no gria2 Aliquid
tam2 tpliz Uno mo loe
ndo matie pū cui aliqua

UNIVERSITÄTSBIBLIOTHEK
GIESSEN

Q. XVI.

laudat alq̃ ꝑtm hꝰ em
gra⁹ dilectiõm dei gtra
q̃ ustꝫ az homo loq̃ꝫ ⁊ gt
dilectione ꝓxim q̃ ⁊ pto
fouet vñ est ꝑtm mõrle
ꝑm id ꝓsa. vº. De q̃ dicit
malu bonu ꝙ̃ mo ꝯtoc
mtentione pũ ad alqm
adulat⁹ alicui ad hꝰ q̃ fra-
udulent⁹ ei noceat vl̃ corp
aliter vl̃ spũa ⁊ et hꝰ cta
e ꝑtm mõrle ⁊ dꝫ hꝰ he⁹
pũ q̃ꝫ hꝰ ꝺ melioꝛa sit vol
neza dilige⁹ q̃ fraudule
ta odiet⁹ ostula⁹ hꝰ no p
ortasiõm sit ad laus adu
lator⁹ sit alteri ortasio per
tandi ⁊ ꝓter adulatoꝛiꝫ
⁊ mtione ꝫ m hꝰ ꝺsideraꝺ
ꝺ vtꝫ sit ortasio dicta vel
accepta ꝫ q̃libꝫ ruina sub
seq̃⁹ sit ꝓ patꝫ ego hꝰ q
ē ꝺ stadalo dicta sit ⁊ hꝰ
at alqus ex fola auiditate
ꝺ lectandi aliqs vl̃ ex ad
euitadi aliq̃d malu vel
ꝺsequẽdu adq̃ ⁊ mu⁹te alicui
bi adulatꝰ fuit no ē q̃
cauitꝫ vñ no ē ꝑtm mõr
le ꝫ veniale ℣ ad ⁊ ꝺcꝰ ꝺꝺ q̃
auctoꝛ ille loquit⁹ ꝺ adula
toꝛe q̃ laudat ꝓꝛ aliq̃ thic
em adulacio ꝺ plo notꝺ
q̃ ꝙ gladius ꝑsecutoꝛ ꝺsa
⁊ ꝓnoribꝫ bonis notꝫ stꝫ
ꝺ ꝑpualibꝫ ℣ non em noꝫ tha
effugiat⁹ ꝺsa ꝙ gladiꝰ ꝑsecu
toꝛis omdꝰ effectue ꝺsti
fuffine ca mortẽ nllꝰ aut
ꝓ ee altei fuffine ca petra
di vt ex ꝫ ductꝰ ꝓꝫ ℣ ad q̃
ꝺꝺ q̃ ro illa ꝓdꝰ ꝺ eo q̃
adulat⁹ mtmae notendi
ille em plꝰ notꝫ sibi ꝺ adve
ꝙ sibi notꝫ taꝺ fuffine ca
petrandi alte at ortasiõa ⁊
tm ℣ idem ꝺꝺ q̃ auctoꝛ ⁊
loq̃⁹ ꝺ eo q̃ ꝓditoꝛ alteri
adulat⁹ vt eu ꝺripiat ℣ et
tm ꝺ ta q̃stiõ ſe⁹ ia ꝙ ⁊ ꝯ

℣ Deinde ꝺsideraꝺ
est ꝺ litigio ⁊
cta hꝰ q̃ut⁹
duo ⁊ primo vt⁹
oppoa⁹ vtꝰ am
icie sibi ꝺ oppatione eius
ad adulationem

℣ Iste ꝓ⁹ vidꝫ q̃
litigiu no opponat⁹
vtuti amicicie vel affabilit⁹
litigiu em ad discordia
ꝓhibẽ vidꝫ ſe⁹ ⁊ otrio ꝫ di
scordia oppom⁹ cauti⁹ ſe⁹
dicitur ⁊ ꝺcꝰ ⁊ litigiu ℣ ꝑ pu
ꝓꝓꝰ ꝺ homo vacuꝺ⁹ ⁊
tndꝫ lite ꝫ vacuidia oppom⁹
maſtetu⁹ ni⁹ ꝺcꝰ thic ſiue liti
gium ℣ ꝑ Iacobi iiij⁹ ꝺ⁹ vnde
bella ⁊ lites none ꝙgnpiſce
tes vos q̃ militat⁹ in mebꝝ
vꝝ ꝫ ſequi q̃ꝛupiſce⁹ ac vi⁹
oppom ꝓpane ꝺcꝰ vi⁹ q̃ litigi
um no oppona⁹ amicicie ꝫ
tempaꝺ ℣ Sed q̃ ⁊ q̃ ꝓꝫ
⁊ iiij⁹ ethi⁹ litigiu oppoꝫ
amicie ℣ ꝛ ꝺꝺ q̃ ꝓ
litigiu ⁊ vbis ꝺsistit ꝙ ſtꝫ
bonus vbis alicui ꝺducꝫ et
⁊ q̃ quꝺ ꝺducꝫ duo ꝓnt
attendi q̃m cum ꝺmittit q̃

Q

ōdumo ꝑter ꝓona dicet
tm ōdicens ꝙsentie ꝯtuſat
ꝑter defectū amor⁹ animos
ꝯiuet⁹. ⁊ hō vide⁹ addiſtor
dia ꝓmīc ꝙm nō ōdictio oī⁹
ſcatione ꝓſonie ꝙ̄ aliquis ꝙd
ſtare non bene⁹ ⁊ ſic ſit hūi
gui ꝙd ꝑdcte amicie vel
affabilitati oppom⁹ ad ꝙ̄ p
tmz d' lectabi⁹ alīs quuc
ꝺn phūs dr i my⁰ ethi⁰z ꝙ
illi qui ad oia ꝙriat⁹ cauſa
eius qđ eſt ꝯſtare neq; qđ
uiq; aliqs diſcolis ⁊ lutigio
ſi ꝯuian⁹ Ad j q⁰ dd' ꝙ
ꝯtentio mītis ꝑtīe ꝓmz ad
ōdiuos diſcordie lutigii aī
ad ōdiuoz ꝙſit i tentione
ꝯſtandi Ad ij dd' ꝙ di
cta oppoīt ꝯtuoz ad vītes
no attendi⁹ ꝑm cauſat eū
ꝯmuigat ꝯmi vīi⁹ ꝯduſ
tauſ ortri ꝑ attendi⁹ ꝑm
ſpem alīq hō aī ꝙm lutigiū
ꝯtra oia⁹ ꝑt in ꝯplus
alīs cauſ ortri ꝯm no oꝫ
ꝙ ꝺrute oppona⁹ maſuetu⁹
Ad iij dd' ꝙ Jacobꝫ loqui⁹
ubi d' ꝙupſten⁹ ꝑm ꝙ eſt
ūnale ꝓm ꝙ⁹ oia vita
oriunt⁹ ꝓt dr eſtoz ad ꝓ
vij ⁊ō eſt lex q du ꝙupiſte
ꝓhibz ome malū ꝙhibet
Ad iij ſic ꝓce⁹ vide⁹ ꝙ li
tigiū ſit mꝰ ꝓm
ꝙ ꝯſtruo ꝯtuū ſ⁹ placidi
tas vel adulatio ꝙ̄to em
aliq; ꝓm ꝓh notz tanto
ꝓnus eſſe vide⁹ ꝑ adulatio
ꝓh notz ꝙ̄ lutigiū d⁹ em
vſa. iij⁰ ꝓple mꝰ q; ītm
te dnūt vpi te dſpuit et
ītam ſſti tuoz dſſipant
q⁹ adulatio ⁊ ꝯiuq; ꝓm
ꝙ̄ lutigiū Ad i adulatōe
vide⁹ eſſe qđam dolōſitat⁹ ꝙ
aliud adulator dr ore aliud
hr mente de lutigioſo at aūz
dolo ꝙ̄ manifeſte ōdr. ille
at qui cū dolo ꝓcurat ꝯpōz
e ut ꝓhe dr i vn ethi⁰z q⁹
ꝯiuq; ꝓm eſt adulatio ꝙ̄
lutigiū ꝓ ꝯſuetudīe ⁊ tmoz
de ꝯpōz vīz ꝑ ꝓhm i iij⁰ ethi⁰z
ꝑ mītis ꝓtenuda⁹ homo ee
adulator ꝙ̄ lutigioſus q⁹ lu
tigiū e mꝰ ꝓm ꝙ̄ adula
no Ad ij ꝯ e qđ tanto ꝙ̄
ꝓm vide⁹ ee ꝯiuq; ꝙ̄to ꝑpa
lis ſtatui mītis ꝙpuit ꝑ
lutigiū mītis ꝙpuīre vide⁹
ſtatui ſpuali dr em j⁰ ⁊
ad thīo. iij⁰ ꝙ̄ oꝫ ꝙm non
lutigioſū eſſe et n⁹ ad thīo. ij⁰
n⁹ ꝺnūm dei no oꝫ lutigiare
q⁹ lutigiū vide⁹ ⁊ ꝯiuq; ꝓm
ꝙ̄ adulatio Ad iij dd' ꝙ d'
ethī iſtoz ꝓtoz loq' poſſuq
du⁹ bno⁰ oſideracōe ſpem
bñuſq; peti et ꝑm h⁰ talo
aliq; bñuū ⁊ ꝯiuq; ꝙ̄to mītis
ꝙpuīt oppo te vīt bñus at
amicie ꝓnūpalio mdr ad
delectandū ꝙ̄ ad ꝯſtandū
⁊ ideo lutigioſo q; ſibabundat
i ꝯtriſtando ꝯiuq; pemat ꝙ̄
placādo vl adulator q; ſiba
bundat i delectando ſuo
modo ꝓnt oſideꝛari ꝑm ꝙ
teidꝛa mōtia et ꝑm h⁰ qm
adulatio eſt ꝯiuor ꝑn qm

Q XVII

mundt pdecep⁹ z debitu honorem qm̃ rō litigu ꝯ ḡnuq pū qr̃ homo z mdt vel veritz z pūgre ul directz z gtemptu adducē

Ad j dr̃ q⁹ sic adulator pt notē occulte derpiendo ita litigiosus pt mterdū notē maifeste mplicādo ḡnuq aute est cetis paibq; maifeste ā cui notā sit q⁹ p violē aī q⁹ occulte bn̄ ꝛapina est ḡnuq petrū q⁹ sit tu bt ē dctm

Ad ij dr̃ q⁹ ssp z actibz humanis ill de ḡnuq qđ est tpuē Deor em homis est ꝙcatione et io tpora sūt pta cranalia quibz caro domāt̄ huiom q̄uis pta spūalia sit ḡnu ora bā qđ precedit ep maiorē gtemptu silr pta q sunt ep dolo sūt tpora z q̄tu vide⁹ ecōdam z sremīte p rede z ꝙquada salp⁹te zons tu bn̄ pta manifesta qm̃ sūt ꝯ maiorē gtemptu et io adulatio cu dolo ꝯe vide⁹ ee ḡnuq ꝑ litigiu q̄ ꝯ maiorē gtemptu pceder vide⁹ esse ḡnuq

Ad iij dr̃ q⁹ sic dctm e vēnda spūalit sptudme peccati bn̄ no ssp mḡis vēnda⁹ homo d ḡnu ozi pto ꝑ d mḡis tpi pto z mde e q⁹ mḡis vēnda⁹ ho d adulatione qua litigio q̄uis litigiu sit ḡnuq e ꝯ

Deinde q̄dera de liberalitate et circa opposit.

sūt cupida e prodigalitate circa libalia quār̄ sc̄o primo ergo libalitas sit vtus 2° ḡsist mā eius tertio d actu ipius Arīo mḡr adeūdae q⁹ actus ptineat Arīo vtq libā⁹ est pe ussū Deo d tempare eq ad alias vtutes actē

Videt q⁹ libera⁹ no sit vtus milla em vtq ḡria⁹ nāli m timatur mutatio at nālis e ad ho⁹ bt ads plus sibi q⁹ alīe pudeat cuq ḡnuq ptinz ad liberale q⁹ vt phs d⁹ z iiij° ethi ozq liberal⁹ e no ēppue ad serpm uta q⁹ sibi multa d̄ebitq⁹ ergo liberalis no est vtq

Item pdunitas ho⁹ suam vita sustenta⁹ et ad felicitatem durie ordinate desinit vt d⁹ z j° ethi q⁹ cu ergo omis vtus ordinē ad felicitate vide⁹ q⁹ liberalis no est vtus d quo phus d⁹ z iiij° ethi ozo q⁹ no est acceptus peccatū nī custodi tus ꝑ emissus

Sp̄ vtus hnt ḡnerioz adz vite ꝑ libā litas no vide⁹ ḡnera alīe vtutibz mlti em sūt viri q⁹ no pnt esse libales q⁹ no hnt q⁹ dent mulcigz libāl⁹ dant ul expendut q⁹ in q⁹ sunt viciosi ergo libalitas no est vtus

Sed ozq e qd Ambz d⁹ z j° dossio q⁹ z cura⁹ militas doctinas attripio auste liberali⁹ ꝑ z cura⁹ no doceā ni ca q⁹ adducūt ptinet ergo liberalitas e vtq

Ergo ad

Q

ap̃ste Hugo. i. lib̃ de libe' ar
bitio bn vtutũ quib; mle
vti possũt ptmz adiutute
possũt at bn & mle vti no
pñt hñre q̃ mitra nos sut p̃
petuitate & passiombz acie &
cetia hñre q̃ ep̃ nos sut sz̃
bus huiꝰ mudi necessr nob
adsustentacone vite Et io
cu bn vti hñre vbus ptmeat
ad liberalitz q̃ sepe est ap̃ li
beralitate viue sit Ad hoc
dr̃ ap̃ste Ambo. & basilius dic
sepe habudanꝫ diuitiaꝝ
dut aliquib; a deo vt meli⁹
bn dispensatores acq̃rat
pauca at ꝑm sufficiut Et io
liberalis plus laudabit & a de
expendt ap̃ i sepm Debz
at homo sp̃ magis sibi prude
i spualibz bonis & quibz vnq̃
ssq; sibi plurue p̃uenit pt
tm cia & tẽpalibz vbus
non ptmz ad liberale vt sic
alqs mutuat q̃ ꝺ̃no se &
suos despiciat Vñ Ambo dt
i. j. de offi Et est alia ꝓbada li
beralitas vt ꝓpios semꝫ
tuu no despiciat si egẽ q̃ ipo
stas Ad dr̃ ap̃ste q̃ ad libera
lez no ptmz sic diuitiat emit
tẽ vt no sibi remaneat bn
sustente Et vñ dt opa ex
equa quib; ad seluꝫ ꝓbet
Vñ phs dt in iiij. ethi. q̃ liber
alis arcat ꝓpa bolentes p
h quibusdã suffice Et Ambo
dt i lib. j. de offi. Et io dns
no vult sic effundi opus h
dispensari nisi forte vt eli
zeꝰ boues fude dr̃t et pa
uit paupes exeo qd habuit
Et nulla cura tẽpli domesti
ca qd ptmz ad statum ꝑfe
ctionis spualis vite deq̃ i.
dicẽt Et tm studẽ q̃ h̃o rpm q̃d
est liberalissꝫ sequi i ꝑfectum
est actꝰ vtutis ad diuinitus
ordinata Ad iiij. q̃ sic phs dt
i iiij. ethi. q̃ si q̃s offerat mul
titudi rẽ in temperiẽ no
sunt liberales sed prodigi & sic
q̃dq; effudt q̃ habz ꝑtez
q̃q; alia petuta Vñ & Am
bo dt i j. de offi si adiuues
eu q̃ possessiones alioꝝ expe
dias no q̃rãs largitate ne
illa ꝑfectu & liberalis causa
magis ap̃ mutuabit largitate &
ideo illi q̃ arcet alios vtilz
liz in aqua malia opa multa
ex pendant no sut liberales
Vtutil enim q̃ phibz aquas multa
i bonis vtutis expendẽ et hanc
tã liberalitatẽ non habere sic
& aliaꝝ vtutu opa facit ho
mes antq̃ habitum vtutis ha
beat liz no eodẽ modo q̃ virtuo
si Et & dicim & sci enim ne
phibz aquas virtuose liz sit
paupes esse liberales Vñ
phs dt i iiij. ethi. q̃ si multos
& facultz diuitiaꝝ liberalis
dr̃ no erit ossit i multis re
tinere si m dentes habitu Et Ambo
i j. de offi q̃ affecto diuite colla
tione aute paupez sicut et
prius vbus imponit
Ad ns̃te q̃ꝫ videt q̃ liberalitas no sit tã
pernitas Omne enim virtus
moralis est tã moral opa

Capitulum VII

ciones vel passiones esse at-
tm operatores et ffm iuste vt
i vo ethicoz. et no liberali-
tas sit vtus moral videz
qz sit tm passiones q/non
tra permiat. Ad liberta-
lem ptinz qz stat duuiatz
opus p diuitie nalez sit
teneoz quia diuitie acti
sicales q m pecuniose ost
sut dite p phim i i politice
et liberalitas no e ptin-
pale tm permiat. Ad ii dz
par vtutu duplex sit me
qz hanty distinguen p3m ob3
p3 re exteriora sit ma-
teie iuste distribute et q
mlto ost no sit mal liba
lis. Ad iii q e qd phs dr i
iiij° ethicoz. qz liberalitas
vide ee medietas circa
tm permiat. Ad iii° dr qz
p3m phim i iiij ethicoz. adli-
berale ptinz emptuu esse
vnde a alio noie liberalis
largitas nomat. qz qd largu
est no est attentum p3 est
emptuu a adq° id ptine
vide ens nome libera tr in
emi atque a se emutt qz a-
modo illud a sua custodia
et dominio habeat et animu
suu abeig affectu liberu
esse ostendt ea vo q emit
tenda sit ab vno hoie i
alio sit bona possessa q
noie permie significantur
et ideo ffa mal liberalitat
est permuta. Ad i. dr qz
qz sit dctm e liberalitas no
attendit i qte dati p3 i affectu
dantis. Affectu em dantis di-
spon3 p3m passiones amor
et cupiscie et pene de-
lectatiome iuste et adea q
dan. Et ideo i mediata mal
liberalitis sunt in teneoz
passiones p3 permuta exteioz
est obm quia passiom
Ad iii dz qz sic dug dr i ethico
de doc va. Totu qdz ho-
mies i tra hmt et ora ess
sut domim permuta bona
qa antiq q habebant i pecu
nubus habebant. Et phus dr i
iiij° ethicoz qz permute ora
ditig quoz diffinitus numi
mate mesura. Ad iii dz
qz iustia ossistit equalitz i
istis exteioribz rebus no
ut adeq ffe ptinz modera
ri mteiores passiones bn
alite permuta e mal libera
litat et aliter iustiue

Admisceret vide qz
bti permuta no sit actz
liberalis / duplex vtutu diuis
sunt actz bz bti permu
habeat alias vtutes sc iustic
magnifice no dr est ffa
actz liberalitat. Ad iii dz qz ad libele
no sm ptinz dare p3 ecs am
pe bt custodie p3 aucupio
et custodia no videt adqri
permute ptine dr motivme i
dr ffus actz liberalitis bone
permute. Ad iii dz bone permute no
sm ossistit ih qz permuta
det p3 ih qz expendit p3 ex-
pendit permutaz exigit adqr
expendentz et sic vide esse
actz liberalitis dr em p3 ea

Q

ī 6o de bñs. ¶ Non e liberal
aq̃ eoh̃o ap sibi donat ⁊c̃.
no quilibz vsus permide p
tinz ad liberalitatz ¶ Dz q̃
est ap phus dt ī iij ethi. ca.
vno q̃ optimo vti q̃ habz
cū singula vtute eo diui
tȳs vte optime q̃ habet
cū permixtis vtute ¶ Iste at
est liberal q̃ bono vsue pe-
cuniaz est actu liberali ⁊c̃.
Ad 1o dd' ap ssa actu sui
eo obō vt ē habitu est obm
at sue mā liberali ⁊c̃. e
permia ¶ ap̃ permida me-
sura pt vt dtm e et ad
q̃ bz vtq̃ quemcūq̃ se hz ad
sui obm q̃ sepe est ut ta
liberali est vtq̃ actq̃ cuiꝰ
sit proportionalr permide per
tuia at add' subtone bonoꝝ
vtiliū q̃a ora exteriora
bō adversū hoīs sūt ordia
ta ¶ Et io actq̃ ꝑtue libera ⁊c̃
permia est vl diuitȳs vti
¶ Ad 2m q̃ dd' ap ad liberalē ⁊c̃
ptinz tm vti diuitȳs ī q̃ntū
hūg eo ap diuitie sūt ꝑa
mā liberalē ⁊c̃. ¶ Adūsti az at
ptinz vti diuitȳs ꝑm rone
debiti q̃ut sūt ꝛ exteriozꝝ
debē altezi admaȳsticen az
at ptinz vti diuitȳs ꝑm ap-
dem ssalem ronez ē ꝑm ap
assimiū ī actq̃ opis maȳm
expletione vñ et maȳstice
q̃amo se habz eo ad diuc
ad liberalitz vt ssa dic
¶ Ad 3m dd' ap adūtuosū ptiz
no sm quemcūq̃ vti sua mā
us ī sūmento ꝑ cuia ꝑparat
oportunitates ad bn vtend
sui ad fortitudinz mltus ptinz
no solū expellere gladiū ī ho-
stes ꝑ ei ī actuere gladiū ꝑ
ī hastā q̃ruac̃ sic ei ad
liberalitz ptinz no sm vti per
arma ꝑ cuia ꝑparare ad
vsuneū vsū ¶ Ad 4m dd' ap
sic dm ē ꝑma mā liberalitz
sunt in teneris passiones
ꝑm q̃s hō affici cū pernicz
et ideo ad liberalitatz ptiz
vt homo ꝑpter ī ordinatas
affectuaz ad pernicz non
phibeba a quocūq̃ debito
vsu cuiꝰ ¶ Est at duꝝ vsus
pernide vnus ad serpm q̃
bide ad supfluū vl expessat
ptmd ¶ Alius at ap q̃s vti
ad alios ap ptinz ad dato
rez ¶ Et ideo ad liberalem
ptinz vt neq̃ ꝑpter ī mo
deratu amore pernide ad
ī pedia a quemcūq̃ expes
neq̃ a quemcūq̃ datiombz
vñ cū dationes et sūptus
liberales q̃stitut ꝑm phm ī
iiij° ethicoꝝ verbū at ⁊c̃
e mtelligend d liberalitz
ꝑm ap se habz ad dationes
non em d' ad liberal eoh̃o
ap sibi aliq̃ donat

¶ Ad 1m sic ꝑcedit vide'
q̃ ad liberalem non
mapie ptineat dare libe
litas em a prude distingui
sic ī q̃ibz alia vtq̃ moral
ꝑ mapie vide' ad prude az
ptinē diuitias vñ et phus
dt ī iij ethicoꝝ ap illi q̃ non
acq̃runt pernicz ꝑ suste
nent acq̃sitam ab alīs libe-

XXVII

ra[t] eam ꝯpendit q̄ ſpm[t]
i ꝯpti i diligen[e] q[o] bile[t]
q̄ dare nō maior[e] ptm[z] eat
ad liberalit[z] ℣ de ho q̄ ad
maior[e] m tnd[t] nllo ſtatu
neq[z] abeo ceſſat ſ liberal
q̄n truſta[r] de hijs q̄ debit
neq[z] ceſſat ombz vt dr̄
i my[o] ethi[oz] q[o] ad liberale
no maior[e] ptm[z] dare ℣
ad id mplendū q̄d q̄s maior[e]
i tnd[t] homo vti[t] bñ q̄ habe
pt ſ liberal no eſt petitu[s]
vt phus dr̄ i my[o] ethi[oz] cū
p ho posſet ſibi ꝓcurare ſa
lutem alt̄ius donādi q[o]
bile[t] q̄ maior[e] no i tnd[t]
ad dandū ℣ mīgis ho obli
gra[t] ad ho q̄ pudeat ſibi
mīgis q̄ alt̄ius ſ i ꝯponē
do alijs q̄ pudet ſibi dando
at pudet alt̄ius q[o] ad libe
ralez mīgis ptm[z] ꝯpendē
q̄ dare ſ q̄ eſt q̄ phus dr̄
q̄ liberal eſt ſup habudāt
i datione ℣ ad id q̄ ꝑſ[m]
e liberal vti pecunia bene
at pecuniē i emiſſione
rpij nā opponi pecuniē mī
gis aſſimilat[r] gnacionē q̄ bñ
cuſtodia q̄uis pecunie i q̄
ordinat[r] ad facultat[z] vtendi
aſſimilat[r] habitui ℣ emiſſio
at alicui rei ꝯpto fit ad aliq̄
diſtantiā tanto a maiori vi te
ꝓdit ſic ꝑz i bñe q̄ pecunie
et ideo eo maiori bñute p
ced[t] q̄nto ab eo emitt[t] pecuniaz
dando ea alijs q̄ ꝯpecē
do ea cū ſe rpīm q̄ ꝑ m eſt ad
vtutē vt ꝑius tnd[t] i id
q̄d ꝑſeuio eſt natū vtute
eſt ꝑſeuio q̄dam vt dr̄ i
vñ phicoz ℣ ideo liberal
maior[e] laudat[r] q̄ datione
Ad q[m] dic[m] q̄ ad prudē
ptm[z] cuſtodiē pecuniaz ne
ſuperpia[t] a i vtilr ꝯpen
ta[r] ſ vtilr ea ꝯpendē no
e minor prudē q̄ vtilr ea
q̄ſuad ſ maior q̄ pla ſſ
attendenda cū vtil pecunie
q̄ aſſilat[r] motu q̄ cū q̄
uacuoz q̄ aſſilat[r] q̄ti q̄ at
ulli q̄ ſuſteperit pecuniaz ab
alijs aug̃ſtiat libāliq ꝯpedit
q̄ ꝯpetet i opie exptī ſi
ꝓpter ſola hanc i ꝯpige[a]
liberal[t] ꝯpendent no ha
beret vtute liberal[t] ſ q̄m
hō i ꝯprige[a] ſe habz ſic
tollens impedi[tu] liberalit[t]
tia eſt q̄ ꝓmptus liberal[r]
agit ℣ mo em i opie q̄ez
ꝯpige[a] ꝓcedens impedit
q̄m eoꝝ q̄ augm̃ſcat pecuniaz
ne ea q̄ſumat agendo li
beral[r] z ſibi amoz q̄ eam
amat talē ꝑ m effectu vt
phus dr̄ i my[o] ethi[oz] ℣ ad
m dic[m] q̄ ſic dm̄ e ad libera
litatem ptm[z] q̄uemet[r] vti
pecunia z p q̄nc q̄uemet[r]
dare q̄d e q̄dam pecuniē rō
q̄ libz at vtī ſtia[r] d ōrio
ſui actꝰ z bitat eiꝰ i pdi
meta ei at q̄d eſt i quemet[r]
dare duo apponit ſi dare ⁊ no
q̄ quemet[r] e dandū et
dare alijs quemet[r] bñ d vtī
ſtia[r] libāl ſ d ꝑ mīgis q̄

Q

phie oppo. ffpo actu Ctro
no dat omibz impediret
end actu ex ffi quibuslibz
datz no em haberz bn
alqs datz qbz dare qre
Ad m dr' qp dare e am
pehabnt ffe actu agre ꝛ pa
non est ad ut pnti agre
di ꝛ patiendi bn qz libe
alis e pdm datores no
ptmz ad liberalz bt ffe pm
ptus ad exprend ꝛ milto
mg ad petend Xo Ci qc
ꝛ hō milto velit mult ẽ tn
habeī Dat arpiat pla p
aiam nr Ordinat at ad
dand ad ß gremenz h
liberalitꝫ ffz fautu ꝑ
possessiōm qs pstitute pnt
bt eis libera bta Ad
m dr qp ad expediendū
ꝛ sempn nā mliat bn ad
h qp petuaz qs pfundat
ꝛ alios ptmz ffe ad iudte
Ho vsit pre bide qp
liberalitas nō sit ps
ustie iustia enī ꝛ ꝓput dē
ß qto ad ꝙ est mgis debitu
tanto mg libera da ffo
liberalitas no e ps ustie
ß ei exprīt ꝑ ps iustia e nā
opatores bt ō hantu est ß
liberalis pīpue e nā ad
re ꝛ gaudiū eternū petuaz
ꝙ sut pastores ecc mgis
bide liberales ad tempa
ptnē qp ad mstraz Ꝙ ad
liberalz ptz pīpue qui
enī dare bt dcm est sed
quemcūq dare ptmz ad
bñficiū et mstrandū
ptmt ad caret ut ē dm
est ffo liberalitas mgis
ꝑ ps mt qp iustie
Ad ē qd ambo dt ffo
d officio iustie ad soiet te
ōne humane vsuī soiet
em sacro diuī duas
pes ffz ī iustiaz et benficiū
qm eaīh liberalis a be
mstrīte vonit ecc libera
lis ad iustiaz ptmz Ad
dr qp liberalis no e ps
ustie qz iustia exhibet
alteri qd e eius ß libera
litas exhibz id qd est suu
ß tn qndam gremetū
tu iustia ī duobz Ad
qdem qz pncipale est ad
alterū ffe et iustia ad qd
ē nā re exterior ffe et
iustia luz ß alia ratiōz
bt dcm est Et ideo libera
litas a qbusdam po ps
ustie ffe bīs ei angra ad
pncipale Ad ij dr qp
liberalitas ꝛ ffi no atten
dat debitu legale qd at
tend iustia attend tn de
bitu qdam morale qd
attendi ex qdam ipig de
cētia no exhō qp sat alicui
obluitur bn minuhz
d rone debiti Ad m dr qp
ipa ē nā gaudiū delec
tacōm Concupiste at
petitiue ꝛ d lecta no est
ōpalis ß matꝝ qualis bn

Q XVII

liberalis non ptmz ppe
ad tempana. Ad m dr
q dacio brisity et missi-
tordie pdt ex eo q homo
e aqua r affecty cm eu
tui dr. Et ideo ts dacio
liberali ts ppt ex eo q dat
est aqua r affecty cm per
tuaz videa no ocupistt
neqz amat. In ex no sq
amus s ex ignot dat qmz
q3 bn no ptmz ad multz
s necss ad usti3, q est
cm vlt exteriores

Arist ppt vide
q liberalitas sit mayr
vtutu. Dr e. vlq bonu est
qdam stitudo circa bonu
s liberalitz ho mayre as
simla deo q dat oibz affluen
ent3 z no i ppcat. Vt dr
Jan 3. ex liberalis e mayr
vtutu p3 s. Rursz i vl d
ci di. In hys q no mole
magn sut ut e esse mayr
q3 minue q3 to bonu s. m
ayre vide ad liberaz phe
q3 bn diffusiue vtz p
ayo. my etc d do n. Jon et
amb dr i 1o d offi q justia
censuaz tnz liberas bonz
q3 liberas e mayr vtutu
ff homes honoraz et a
mat ppter vtute s Boe dr
i lb d ospla liberalitas m
ayre claue sint s phus dr
i my ethi. ex q i vnuosde
mayre liberales amat q3
liberalitas e mayr vtutu

Q3 e q3 amb dr i lb d
offio q justia exterior vide
liberalite s liberas ctr et
phus dr i 1o Rethoe q fortes
et iusti mayre honorat et
p3 eos liberales. Ex o. Ad
q quibz vtus tnd i a3q bn
bn q3 to a3q vtus i mayr
bn tend tanto melior e
liberalis at tnd i a3q bn
du. Bnu no p3mo s ppe
alio mo ex q3 sequn. P3mo
qdem s ppe tnd adordna
q3 p3am affectuz cm possessi
one pecuniaz s vsu et sic
p3m hr pfectr liberalitz tpan
q moderaz ocupistre et
delectatiocs ptmz ad pn
cor et forti do et iusti q
ordna q3 amo i bonu cne
bna qdem tpe pacis a tpe
belli et ombus pserutur
vtutes q ordnat i bn du
Nam bn duum permit
multz bono humano s in bonis
humanis bonu publicu pcm
et bdt exteriorz vtu. Alio
ordnaz liberas ad a3q bn
ex q3 sequn et p3m hr liberalis
ordnaz i ora bona pdita
ex hoem q3 homo no e aa
tuq pecuie s2 q3 d stultis vta
ea et ad stipm z ad ultilitz
alioz z ad honore dei et p3m
hr hz qdam excellaz ex hoe
q3 vtilis e ad multa q3 bnu
qdz magnificu p3m i d q3
p3mo et ppe q3 pt cr q3 p3m
id q3 q3 ocgter sch io dr est
liberalitz non esse mayraz

Q

ȳtutem ad p.m q.o dic.: q
dacio dina puenit ex eo
q amat homes hbue dat
non ex eo q affectu ad ea
q dat Et ideo nisi videt
ptic ad cam q e maior
ȳtutu q adlibeal ad 9
dd q quib; vtq; ptingat ro
nem bom q tam ad emissor
ppe actu Actus at q ru dr
alias ȳtutu mliores sut
q pcunia q emit libal
ad im dic. q liberales m
exie amat, no q amici
na honesti q sint mliores
f amicitia vtil q sit vtili
ores i exteriorib; bonis q
omib; homes maxie arpiut
et ecia ipter eadem cas cla
ri reddunt.

Deinde q sideral
est debitus oppo
situs liberali
Et p.o d auaritia
q d prodigalitate

Circa p.m q.ru tres p.o de
auaritia sit petim q.o sit spa
le petim q.o cui ȳtuti oppo
natur Tertio utr sit petim mor
le Quarto utr sit p.m iurisdictionis per
catus Quinto utr sit carnale vel
spuale petim Septimo utr sit
bum capitale Octauo de
filiabus eius.

Ad p.m sic dic. q
auaritia non sit petim
Dicit enim auaritia hi eris a
uditas q.s sit appetitus per
cue assistit p q.d ora exteri
ora bo intelligi possut sed
appetit exteriora bona no e
petim naliter em homo ea
appetit Dicit n q.d subdit sit hon
naliter Dicit q.d pcabitia ho
mis q.s hua bn et sbd hois
diuis q.d auaritia no e petim
Ps ome petim a e i deum
a e i proximu a e i serpm ut
hai m est sit auaritia non
e ipse petim q deu no emi
oppom negt religiom negt
ciuilib; theologicis quib;
homo ordinat i deu negt
ecia est petim i serpm ho e
ipse ptim ad ciuilia et luxu
ria d q aplius dr i se ad corp
lis eius formam i corp; suu
petunt sibi ecia no vide ee
petim i deu q.d phs q ho
dinis sua nulli fiunt i auaria
sed auaritia no e petim
po ea q naliter ad venunt no
sut peta sed auaritia naliter q
sequit senectute hi exemplis
destim vt phus dr i iiio
ethicor q.d auaritia no est
petim Sed q est q d ad
hoc vtile sut morte sine
auaritia genti pugnib;
Sed q.d q quibusdam bonis
assistit ideo ma mesuia nere
est q excessu ul diminu
one illius mesure malu q
bonat i ordinat ad q sut
ipsi sine bonis assistit i quia
mesuia via ea q sit ad fi
ne nere e ome mesuca finis
sic mediana sam. vbi p plin
i sed pollutione Bona at exteriora
hunt rone ȳtutis ad finem
sic petim e bn nere est q

Q. XVIII

bo⁹ hom⁹ ⁊ cā ea ⁊sistat ⁊ qdam mēsurā du ſt̄ homo ſ⁹m ad⁹ mēsura qut habe⁹ ⁊teriores diuitias qut ſt̄ necessaria ad vita eis ſ⁹m ſua aduenez ⁊ io ⁊ ꝑ hāc mēsurā ⁊sistit⁹ ꝓtm du ſt̄ aliquis ē debitu modu hꝫ eas ul aufrē ul ēmē ad ꝓtm ad ſalutez auaritie q diffinitur esse⁹ moderat⁹ amor habi ōn ꝓz ꝙ auaritia est ꝓtm ⁊ 1ª 2ª q⁹ ad⁹ ꝙ appetitus rēu ⁊teriorū ⁊ habm̄ nāles ut corp⁹ q ſit ꝓpter ſme ⁊ io ⁊ tm̄ bna eaz ⁊ ꝙtū ad⁹ ſō rōnāla ſupta ex creatōe ſunt auaritia at habet rōnem ꝙrēd⁹ ⁊ io ē ꝓtm ⁊ ad 1m ad⁹ ꝙ auaritia ꝓt importare ⁊ moderatiōez ⁊tā ⁊ ⁊teriores diuitias no⁹ ⁊ mēte ꝙtum ad aucꝓtiōz ul ⁊ſeruationē ipaz hꝫ ſt̄ homo plus debito no eas acquirat et ꝙseruet ⁊ ſ⁹m hoc est ornate ꝓtm ⁊ ꝓpr⁹m ſa ⁊ ⁊teriores diuitias no ꝓt bn⁹ homo ſ habundare nisi alter⁹ defician ꝙ bona tpalia no ꝓnt ſil possidere a mlis ⁊ 2lo mo ꝓt imꝓtat ⁊ moderatiōez tā interiores affectiones ꝙs ꝙs ad diuitias hꝫ pū ꝙ ⁊ moderate amet ad deperez ⁊ delectē ⁊ eis ſt auaritia ē ꝓtm ⁊ ſcipm ꝙa ꝓhō ordinā⁹ ex affectu lucri no ordinē cōi⁹ ſit ꝓ vitiū cānalia ex genti at est ꝓtm ⁊ deu ſt̄ ⁊ nā ꝓtm mōlia ⁊ ꝙ⁹ hō ꝓpter bonū tpale ⁊ tempn⁹ ⁊ternū ⁊ ad 3m dr̄ ꝙ ⁊ climatices nāles ſt̄ regulande ſ⁹m rōm ꝙ ꝓnapa tē tm ⁊ nā humana ⁊ io ꝙd⁹ senes ꝓpter nate⁹ de ſcitu audiuit ⁊teriora rēp⁹ ⁊ qu rant ſubſidia ſit et ore m dicent ꝙt ꝓpter ⁊ defectu ſupplementu no tm a peccato excuſat⁹ ſi debita rōne me ſura ⁊n diuitias ⁊ſeruent

⁊ 2º ſt̄ ꝓtr⁹ dr̄ ꝙ auaritia no ſit ſpale ꝓtm d⁹ ⁊ aug⁹ ⁊ m⁹ lib⁹ de libeo ar quarit ꝙ ⁊ſte bilancia d⁹ no ⁊ ſolo argento ul ⁊ nu mis ⁊ ⁊ omnib⁹ rebus q⁹ m moderate ꝙpuit⁹ ⁊ tollit⁹ da⁹ ⁊ ⁊ omi ꝓto est cupiditas ⁊ moderata alicui rei ꝙ ꝓ catu ⁊ ſpreto bono ⁊ omnibus bonis omnibilibz ⁊ herere dr̄ ⁊ hāt⁹ est ꝙ⁹ auaritia ⁊ ſpiale ꝓtm ⁊ 3º ſ⁹m vsidez ⁊ lb⁹ ethi⁹ ⁊ augq d⁹ qui auds eis ⁊ pecuie dr̄ ⁊ ⁊ ſto auaritia bilancia noia⁹ ⁊ amo⁹ argenti ⁊ ſ subaugeto ꝓ qd pecuia ſigna⁹ ſignatur ora bō ⁊teriora ⁊ꝓ plius ꝓt mdmiſmate mēsurari dr̄ ⁊ hāt⁹ est ꝙ⁹ auaritia q ſistit ⁊ appetitu cuq hꝫ ⁊ter iorū rei ꝙ⁹ vide⁹ ⁊ ſpiale ꝓtm ⁊ 4º ſ⁹m d⁹ ad ⁊ vm Nam aurpiste⁹ nescieba ⁊ dr̄ ⁊ glo hō est lex q du ꝙ pisten⁹ ꝓhibz onē malū ꝓhibz vide⁹ at lex ſpiale

Q

phibere qupiste ꝛ auaꝛ-
re bt dꝰ expo. hꝰ. Non qupi-
stis rem ppriam tui qꝰ qu-
piste auaritie e omne
malu. ⁊ uta auaritie e ġnale
petm. Dz ꝯ e qđ ad hō. 1º a-
uaritia ġnaliter mter ālia
specialia pita bi dr exple
tos omes ⁊ iquos malicia
formatione auaritia ī
hō dr qđ pcta ponunt spez
fm obā bt ⁊ habitꝰ est obm
at pti est id bō ⁊ qđ indut
⁊ ordinatꝰ appetꝰ. Et ideo
bi e spale ro bom qđ m
ordinate appetit ibi e spa-
liter ro peccati. Alia at e ro
btle ⁊ bom delectabile diuitie
at pōnt se hnt roz btle ea em
one appetit ⁊ qr ⁊ bpm
homes acdut. Et ideo spale
qđm petm e auaritia fm qr
⁊ moderatꝰ amor hndi p-
assiones q noie pmue dr
signari. eoq; subtr auaritie
nome. Dn qa vbm habendi
fm pmaiaz ⁊ portionem
ad passiones ptmet bite-
qz sumꝰ tollit dm ad multa
alia diuina sic dr hō hre
pam bz dpore bestimetu
⁊ alia huiꝰ bz ⁊ pduamur
p ostiū ecc. et nome auari
tie amplatu est ad omez
⁊ moderatu appetitu hā
bendi qcuq; rem sic ḡlr q
dr ⁊ qđm onie qr auaritia
e no solu peccatu fm cua
stie ⁊ alitur ⁊ in ē modu
sublimitas ambi et fm hō
auaritia no ē spale petm
⁊ hō ecc mo lō. Quis d aua
ritia ⁊ autre ⁊ ducta bn
pz rnsio ad 1um. Ad q dr
occ xp epteroces q venut
⁊ bpm huane bite noie per
tue ⁊ telligunt ⁊ qr hnt
tonem bom btle sut at qđ
epterna bona q pt ālr
petuaz ossequi sic volup
tates ⁊ honoes et alia hoi
q hnt alia tonem appeti
bile. Et ro 2ꝰ appetitꝰ no
ptr dr auaritia fm qr e viti
spale. Ad 2um dr qr glo illa
lō d qupiste ālr ⁊ ordinata cuq
adq; rei pt end ⁊ telligi q
p phibitione qupie rep
possessaz phibeatur ālr cuq
rei qupiste ālr q p rnsio
possessat haberi pnt. Ad
m sic.

Sm sic pcr vide qr
auaritia no opponat
liberali qa sr id dr. hti
q esurint ⁊ sitiunt iusti ꝛ
cs dr qr duc ⁊ iustia bona
etialia ⁊ alia spalia qui op
ponat auaritia. Ho q phus
t. ⁊ v. ethi qr qr auaritia no
oppo liberali. Ho petm a
uaritie ⁊ ho ostit qr homo
intendit mesura ⁊ rebus
possess. Et huiꝰ mesura sta-
tui p iustiā. Ex qr auaritia
directe oppo iustie ⁊ non
liberali. Ho liberalitas ē vo
mē a mt duo bona ḡna vtz
pdicm ⁊ 4m ⁊ 5m ethi qr Et
auaritia nō hz petm q reu

Q. XVIII

ꝛ opp̃tn̄ bꝛ p phm̄ ⁊ bo ethi
cos auaꝛa non oppo̅ libẽa li
Ad hꝛ q̃ ꝯ q̃d ſic dr̃ cũ ⁊ vo a
uaꝛo non mpleꝫ pmia
et q̃ amat diuicias ſm
no capiat ꝯpeit ſ̃m no mp
leu pmia et ⁊ ordmate
eas amaꝫ ꝯ q̃ cu liberali
q̃ ⁊ appetitu diuiciaꝝ nĩ
tm̃ cos auaꝛa oppo̅ libali
Ad 1o dr̃ q̃ auaꝛa ⁊
ptiat ⁊ moderam̃ ꝫ q̃ſtam
tũ diuiciaꝝ du ⁊ bno mo ⁊
mediate tũ ꝓpaz acqꝛo
ꝛ ꝙſuatioez diuiciaꝝ ⁊ q̃ꝑm̃
ſit aliq̃s aaꝛi pmiam
bꝫ debitu aliena ſtupri
endo ul acmedo ꝯ ſit oppo̅
iuſtic Et ho mo aũ auaꝛa
Ezechiel xxij o vo dr̃ pncps
ei q̃ ⁊ me o ei hi lupi ꝛapie
tes ꝓdam adeſſitendo ſang̃
uiez et auaꝫ q̃ luꝫ ſectada
Alio mo ꝓpiat ⁊ modera ꝫ tũ
⁊ teneꝛes aſſenoes diuiciaꝝ
pũ tu q̃s nimiꝫ amat ul
deſiderat diuicias a nimiꝫ d
lectaꝫ m eis eccl̃ſ bel te rape
alica et ho mo auaꝛa
oppo̅ liberali q̃ moderat
hug aſſenoes bt dr̃m ⁊
ſic accipi auaꝛa q ad cor
po ꝓparant ꝯpmiſſam
bndicioz q̃ bndicioz no q̃
auaꝛiaꝝ tꝫlo ſꝫ bt doleat
q̃ dato et paz ſit q̃d dr̃
Ad 1m ꝯ dr̃ q̃ ſ̃ ⁊ ꝓpius
loqui d auaꝛa ꝓmo dr̃
Auaꝛa at 2o dr̃ diuiciaꝝ noiat
ꝓpius liberaꝫ Ad iiam dr̃ q̃
iuſtia ꝑ ſtatut meſura
ꝛ accepcionꝫ ⁊ obſeruatio
nꝫ diuiciaꝝ ſ̃m ꝛonem
debiti legal bt ſꝫ homo no
accipiat nr̃ ꝛdmeat alienu
ſ̃ liberalitas ꝙſtituit meſuꝫ
ꝛonis ꝓpia ⁊ quãt ⁊ mte
uoibꝫ aſſeruomb⁹ ⁊ p gne
⁊ ꝙteruon accepcoe et q̃
uaꝛe permiaz ⁊ emiſſioe
caꝛ ſ̃m q̃ ⁊ ꝙteruon aſſer
one ꝓcedit no obſeruado
rationez debiti legal ſ̃ de
biti moꝛal q̃d attendi ſ̃m xi
ꝛula ꝛonis Ad iiim dr̃ q̃
auaꝛa ſp̃m q̃ oppo̅ iuſtie
no habꝫ via m̃ oppi ⁊ ꝛa
auaꝛitia ꝙſtituit plus habe
do q̃ debeat ſ̃m iuſtiaꝫ et
huic oppom̃ mo hic q̃d
no hꝫ ꝛonem ꝯpe ſ̃ pene
ſ̃ auaꝛitia ſ̃m q̃ oppo̅ libe
ralit hꝫ via m̃ ꝓpiali
opptu
Amplius ꝓ̃ bide q̃
auaꝛitia ſit ꝓpꝫ mõ
le illue em e digno morte
n̄ q̃ ꝓpio mõꝛali ſ̃ ꝓter ava
ritiaꝫ hoies dign̄ ſit morte
ꝛ e q̃ ad ꝛo ꝓ̃ pmiſſ ſ̃
ꝛpletoe om ⁊ iquit ſoꝛtiaꝝ
auaꝛitia ꝛ ſbt ⁊ tꝫa aq̃d
dign̄ ſit morte q̃ auaꝛi
tia e ꝓpiũ mõle Ad iiim
⁊ auaꝛitia e q̃ ads ⁊ ordmate
ꝛdmeat ſua ſ̃ ho bide e ſſe
ꝓpiũ mõle dr̃ e baſilꝫ e
pone ſamelici q̃ tu teneꝫ
mdi tuita q̃ oſtuas ⁊ dige
t̃ aꝛgetu q̃d poſſideꝫ q̃d tũ
tot ⁊ uꝛiari q̃d ꝛhabeꝛe

Q

valeret ſ. i. nutriat alteri
et petm mortale qa ſpiritu
diſcretionis ſpōm. ſ. mlto magis
oīs alia auaritia et petm
mortale ſpāle nullo exercitio ſpuali
alteri te miſi p petm mor-
tale qd auaz ꝓuert huic ſcire
ſ. ret. ſ. ſō. ſo. ſm. tenebra
ac et pernitiaz cupido ſp
auaritia q̄ eſt pernitiaz cu-
pido et petm mortale Dz q̄
cap. 3. ad Cor. in ſup id
ſ. qs edificauit ſup hoc fuda-
mentu. ſ. th. eſto. q̄ lign. fenu
et ſtipula ſup edificat. i.
q̄ cogitat q̄ mdi ſut quo
placeat mdo qd ptin ad
petm auaritie Ille at qui
edificat ſup lignu fenu et
ſtipula no peccat mortr
p venia. Ideo em d. q̄
ſanc. ert ſic ſi pugnem
ſp auaritia q̄z eſt venale
petm Io. dr q̄ ſic dm
auaritia du. d. vo mo
ſm. q̄ oppom. iuſtie et ho.
mo q̄ſtinē ſuo et petm mortale
ſit em ad auaritia ptin
q̄ aliquis i uſte acquirat
vl retineat et alienat qd
ptin ad rapinā vl furtu
q̄ ſut peta mortalia vt ē hic
eſt Contingit tn mlto q̄ſtiē
auaritie alīq̄ eſſe petm ve-
niale ꝓpter nimpfectoz actu
ſui ē ditm e cu d. iuſto
auaro Alio pt accipi aua
ritia ſm. q̄ oppom. liberali
et ſm. ho. mptiat i ordinatu
amore diuitiaz ſ. q. i. tm
amor diuitiaz eſſetat q̄ pfec
caru. vt ſic ꝓpter amore
diuitiaz aliquis no ve
niale faceret q̄ amore di.
et ꝓximi ſit auaritia ert
petm mortale Dicit at i ordi-
nato amore nr̄a ho. ſſtat
vt ſic homo aliquis ſſtue
diuitias amet no in pfec
caz amore diuino amori
vt ꝓpter diuitias no vel
alīq̄ faceret q̄ deu et ꝓxi. ſic
auaritia e petm veniale
et ph. pz ex. ad 1. 18.
q̄ dr̄ q̄ baſilius lo. i. ho. cau
i quo aliquis me. ex debito
legali bona ſua pauperib
erogare vl ꝓpter petm ne-
ceſſit. vl ꝓpter ſſtus hab
toz Ad iij dr̄ q̄ cupido
diuitiaz obtenebrat aiaz
ꝓne qn exclud. hanc caritf.
pfectio amore diuitiaz
a morī diuino tor

Ad v. ſic ꝓcedit vide
q̄ auaritia ſit maxi
petoz d. e. ex q. Io. Auaq
nl eſt ſpecialiq̄ a pyā ſubdi-
nl eſt i aliquib q̄ aare per
tuaz h. em aliaz ſua ve
niale hz et tuliq d. i. d. off
nl eſt ta augusti anim tanq
pui q̄ amare pernicia ſ
hz ptm ad auaritiaz q̄ ava
ritia e q̄ſſim petoz Ex
tanto aliq̄ petm e q̄nto aliq
magis caritī repugnat d. ex
augq i ho. octuagesimo tu

ḡnū ap benenū ctr tſ. cu
pidit ap auaritia ē mgr
ptm. Ad ſ. ad ſ. ptr p
tmet ap ſit i curabile. Dn
et ptm. ſſpm ſtm qd eſt
ſ. ſ. dō ec nr emiſſle ſ
auaritia ē ptm i ſcma le
vt dr pſus i mo ethi. ap
ſeneca et ora m petu illi
berales ſunt ap auaritia ē
ſ. ſ. petor. Ap ap dr
ad eph vo ap auaritia ē y
doloz ſtuty ſ idolatria
o puta mt ſ. ſ. petra
ap ſ. auaritia. Adq ē qd
adulteriū eſt ſ. ptm
ap ſortu vt hēt pū. mo fu
tu at ptm ad auaritiaz ap
auaritia no ē ſ. petor.

Ad ſ. dr ap oē ptm
ex hoc ipo qd eſt malū ap
ſtit i quadā corrupc ſue
puacoe alty bom t ap tu ē
voluntariū ap ſtit i appetitu
alicuy bom. Du ap ordo per
aturz ſpt attendi bno mo
ex pte bom qd p ptm aſtep
mt ul corrupi ap ſito
mag ē tanto ptm ſ. ſ.
eſt ē ſ. ho ptm qd ē oſt
du ē ſ. ſ. et ſbō eſt
ptm qd eſt ſ. ſ. ſec exteri
ora q ſunt ad vſu homīs
ſputate qd vide ad auari
ca ptmē. Alio pt attedi
ſ. ſ. petor ex pte bom ſi
nu i ordinate ſubditu appe
titu huiuſ qd ſito mag eſt
tanto ptm eſt deformius

ſ. ſ. ē em ſubeſſe i ſeruo
bono ap ſupiori bonū at ap
teruz vt ē m ſonū ſtēz
huana bona ē ec mag ap
bonū corpis qd ecl mag ē
ap bonū aie qd ec exte
a bono dño ſ. ſ. ho ptm
auaritie ap appetitu huanq
ſubtē ec exteriorubz rebus
hz qa mo deformiz manere
ſpa tn corrupc ul ꝑuacio bo
ſonalit ſe hz i peccato. Co
uerſio at ad bonū gnāle
maliter nīſi ē udicrda
ḡnitate pti ex pte bo qd cō
cupiſcit ap ex pte bom tu
ſubtē appetitu. Et ad dr ē
ap auaritia no ē ſm ſe mgr
petor. Ad ſ. dr ap Auic ē
ille loquit de auaritia ex pte
bom tu ſubdi appetitu ē
ſ. ſ. ecia ex pte ſbdi ap
auaz ſua alias hz vere
ap videt alias ſua ſ. ſ. bitam
expont pitul ꝑpetua ſ.
rebo ſubdt ap i vita ſua pic
ſ. ſ. otempnt i tima ſua vt
ec. ſ. petuaz lucret. Tulli ē.
addt ho eſſe aug animi vt
ſ. ſ. belit petuie ſubici. Ad
ij dr ap aug ibi accipt
rapidit ſ. ſ. ſtrā tuoz ip
alios bom no ſ. ſ. ap accipi
ſpaliter pauaritia rapiditate
em augmēt ſpalis bom ē
benenū ctr ſ. ſ. i ap tu ſit ho
ſſpmit bō. Diuinū ꝓpter ho
ap i haret bono ſpali. Ad
iij dr ap alit ē ſ. ſ. ſpale ptm

Q

d ſpūs ſtūs ⁊ aliter auaritia
vlam petm i ſpūs ſtūs eſt
d ſambile ꝙ pte ꝙtempnit
pū ꝙ hō ꝙtempnt ul miaz
ul uſu az dīna ad alīd hoīp
p q hoīs petra ſaluan ⁊ re
ho tlīe i ſanabilitas ptinet
ad materie ḡnitz petra ſua
cuia vō hz i ſanabil ꝙpte
d ſertū huanū i cōm ſtz ſp ꝙ
ed huana ratio ꝙ quo ad
e nīhīl dſtaes eo nīgt i
digz amīcto ꝙterioz rez
⁊ ro nīhīl i auaritia labī
on ptale i ſanabilz non
oſtendī petm eſſe hūoḡ ſ
qāmo phō eſſe pculoſo
Adm dī ꝙ auaritia
ꝙpatū vdolatīe p ꝑcta ſili
tudīne ꝙ habz ad ꝓpm ꝙ
ſe vdolatra ſubiect ſe cātuē
exteriori ita auaz no tm
cōb mo ſ vdolatra ſubicit
ſe cātuē exteriori vt ephi
beat eō cultu dīno auaz
at ſubiect ſe cātuē exteriori
i moderate ꝓpz ꝙ ꝓpter eo
ad bpm no tm ad cultu ⁊ ro
no ōz ꝙ auaritia beat tatuz
q̄ntz q̄tam habz vdolatrī
Ad vm ſic ꝓceditur ꝙ
auaritia no ſit petm
ſpuale Dīna e ſpualia vīde
eſſe tra ſpualia bō ſ mā aua
ritie ſint bō corpalia ſtz ex
teriores diuine ḡs auaritia
no eſt petm ſpuale C
petm ſpuale q̄ carale dīm
ſ auaritia vidē ee petm cāale
ſe em corrumpoz terr mē
tis ꝓ i ſembz q ꝓte natue
cāal defectū i auaritia
i ridit ꝙ auaritia no eſt
petm ſpuale C ō petm cā
nale eſt ꝓpd eſt corp q hoī
deordinat ſ m id apli 1ª ad
Corl vi ꝙ q̄ſdam ſdemn ⁊ cor
ſuu perrat ſ auaritia cua
horez corpa r vexat Vn
et C ſo opat auaz demoi
acu q̄ minore vexa ꝙ auaritia
no eſt eſſe petm i ſpuale
tz q eſt ꝙ ciſ hūoḡ
mo Coprīt auaritia vitīs
ſpualibz C ad dī ꝙ petm
i purue i aſſertu q ſtituit os
ut aſſeruoes aie ſue paſſi
ones terminant ad delectu
tiones ⁊ iſtū at vtz p phm
in o ethi ꝙ delectatom at
qđ ſit carales ⁊ q̄dam ſpua
les carales q̄dam diuit ꝙ
i ſenſu carne ꝙplen ſic
delectatiock ubor et venere
ꝙ delectaōes vō ſpuales
diuī q̄ ꝙplent i ſola aie ap
phenſione ſīlla vō petra diuī
cualia q ꝓficiuntur i delecta
tionibz carnalibz ſīlla vō diuī
ſpualia q ꝓficiut i ſpualibz
delectationibz abſq̄ cōnali de
lectatōe ⁊ huiḡ i e auaritia
delectat e auaz i hō ꝙ ꝙſi
derat ſe poſſeſſore diuitiaz
⁊ ideo auaritia e petm ſpale
Ad ſm dī ꝙ auaritia trā
ſpale obīm no q̄z delecta
tiōz corpalz ſ ſm cualz ꝓ ut
ſtz ho i hō d delectat ꝙ diuitiaz

Capitulum xviii

possideat Et ideo no est pena
arcle tone in obi medium
e mto pena pue spualia q
quit delectri ex spualz tria
obā spualiu sic superbia e
tria excellenaz et vana pā
manalia q querit d'litia ex
pure corpalez tria obim co
pale Ad q dr q moty
respuit spem sibm tem
ad qm non at p̄m tem
aquo Et io viri d' corpa
le epos q tnd' i delectia
cenalez Non at exco q p
tedit qdam d' fectu ce
me Ad q dr q ds q
at auar demoiato no qa
bere' i ad cene sic d'moi
atz si ecs p oppitu q sic
demoiatz Ille deq le ama
ost' vo se d'mudabat vta a
uarq sic supbie duitie oc
cat

Ad vij sic pc' bi q aua
ritia no sit vitiu capi
tale Quarua em oppo
libera sic medio q pdica
tu sic qm si necq libera
e p'cipal vto necq pdica
bat vitiu capitale q ecs
auaritia no debz pon vitio
capitale Cp sic e dm
e Illa dicut esse vitia ca
pitalia q hnt p'cipales si
nes ad q ordinā fines
alioz vitioz si ho no appe
t auaritie sa duitie non
hnt tonz finis si mlt eoz
eius qd est ad fine vt d' i
Ethi q qd auari no e vi

capitale p ecs d' q no
auaritia q̄m cit q̄ relative
q̄m plimore dū em ad
d'ficere sibi adsupiu nulla
estimat mentz ad auari
relaxat sut alio qui dū
potemiores videt appetut
ad alia q̄ret ambitu sue
dit q auaritia mlt cit
abalijs vitijs q̄ ipa sit vitiu
capitale respectu alioz Ex
q est qd ecs q mo · post
auaritia inter vitia capita
lia Cr dr q sic e dm
e vitiu capitale d' qdq
alia vitia oiut si tonz
finis q̄ sit mlti appe
tibil ppter eq appetitu ha
pred' ad multa sequela ul
bona del bo ffinis at maior
appetibil est bt' al felicia
q est vltiq finis huane vite
vt ē hoi m est Et io q to
alioq migis pturpat q diues
felix tanto migis est appe
tibile Est at bona desiderijs
felicit vt sit ppe sufficies ali
aqui no delectaret appetitu
taq vltimq finis Ex ppe
sufficies maior ipmittit
duitie vt Boe q d' im d' ostia
q no e q sic phus dr i v
Ethi q denario vtim qui
fidemussore adoia hnda Et
d' tm q o appetibile obe
dit ona Et io auaritia
q ostitit i appetitu pecue
e vitiu capitale Ad i q dr
q vnctq pfitit si tonz

Q

duicõe fuit ſbvenat mſtr
3o ad auaritiã ptin ſrhabu
ãte i acupiendo 2 ſr hoc
auaritia pt q̃ ſideãt dr vo
ſp e affectu 2 ſic q̃ aua
ritia ait quietudo i ãptu
i gerit hoi ſolutu in et tuat
ſrfluat quar? at em no
impleãt penitia bt dr tm
b. Alio pt q̃ ſideranti i aſſ
ectu et ſic i acquirendo á ena
bñ q̃ ſdem bi qd ptin
ad violeãt dnz at dolo q̃
ſdem ſi fiat i vbo fallacia
erit ãptu ad ſimplex vbu
p furtu at ſi addat q̃ſti
matio uitamen ſi at dolo
ommitt i ope ſic ãptu ad
res erit fraus q̃ntu adpſs
erit pdno bt pz d' uida u'
q̃ auaritia pdt bpm Ad
t 9o dr op no oz filias á q̃
peccatu capitale aduñ ſmus
bui? ptim̃ q̃a adſine em
bnio vui? poſſit ordinari
erit petã alti? ſmus Aliud
e em petin hec filias et
petin hec ſpes Adm dr
q̃ illa tã diſtrictiõ ſic dom
e Ad m dr op illa nouã
reducit ad vij pdna flam
medati et ſlm teſtimoñ
ytme pub fallacia ſlm e
teſtimoñ eſt ſcõa ſpecifica
fraudẽ vnde ſub fraude yh
ne Appetitu at tpi liuri
ptin ad quietu in rapa
citas at ytme ſub violẽ
tia ſit ſpes eius i humanitas
at e ido op obduratio yt
miſericordiaz Adim dr op

illa q̃ pot aſtes ſic liberal
auaritie ſpes mgis op filie pt
em adquis dia illiberal ul
auar? qco op dſert i dando
bt ſicãde paru det boiã p
artu ſi at nit tenap hr ad
maiã difficultate det vol
kimibilis ſi kimmi vedito
ſa deparuis maiiñ bim
ſtit q̃z at adquis dr illiberal
ul auar? op qcedt i acupie
do 2 ho dr bno no q̃a tpat
luctuz vl filia et ſtulta opa
q̃cendo illiberales opauer
ul ſa d' adquib? bnis ſ actib
luxa 2 ſic de medio ue
d' adquo huiꝰ ul q̃a luctuz
de op ſtus oz q̃cdt ſtuu
bpiarij ul q̃a lucñt pua
ad multo labore Alio mo
q̃a i uſte lucñt ul nimis
bim i ferendo ſic latrices
mortuos ſpoliado ul ab amic
auſſerendo ſic aleatores
Ad v. dr op ſic liberalitas
e tãmedietas penitiaz ita
2 illiberalitas bñ tyrani q̃
miſſ p violeãt auſſert nam
diuit illiberales ſ. uſti

Deinde q̃ſtiõat
e p d' p̃digalitate
et tã ho q̃ut
tia po vtr pdi
ctalitas auaritie oppoãt 2o vtr
p̃digalitat ſit petin 3o vtr
ſit q̃ntu? petin q̃ auaritia

Hic ſic pre vide op p
digalitat no oppoãt
auaritie opp.ta e. no pnt ſil
ee i eod? ſ aliqui ſut ſil

pdigi ⁊ liberalitas ⁊ pdigalitas no oppo⁹ auaricie ‖ ꝑ oppo⁹ ꝓut ⁊ ido ꝑ auaricia ꝑ oppo⁹ liberalitati ⁊ ⁊ passiones q̄ssdam ⁊habue ho assum⁹ ad penuias pdigalitas no ⁊t vide⁹ esse ⁊ aliquas aie passiones ‖ Non em assia⁹ ⁊ penuias n⁹ ⁊ aqd ⁊ hui⁹ no ⁊ pdigalitas oppo⁹ auaricie

ꝑ ꝑm pncipa⁹ ⁊ ꝓpriu⁹ ⁊rip⁹ spem a fine bt ⁊ hoc est ꝑ pdigalitas ꝑ vide⁹ ordinari ad aliq̄ finem ultimu⁹ ꝓpter que sua bo⁹ expendat ⁊ pprie ꝓpt⁹ bonu⁹ ⁊ bon⁹ ⁊ luc⁹ pro⁹ d⁹ d⁹ filio pdigo q̄ dissipauit ⁊ba⁹ sua luxuriose vuedo ⁊ vide⁹ q̄ pdigalis ⁊ ⁊ oppona⁹ ⁊ ⁊ ⁊ ⁊ aliq̄ auaricie et liberalitati

‖ Ad q̄ dr q̄d ꝑ ⁊ ⁊ ⁊ Ethicor⁹ ponit pdigalitatē oppositā liberalitati ⁊ liberalitatē q̄ ⁊ auaricia⁹ duo q̄ dr q̄ ⁊ moralibus attendit⁹ oppositū bonoꝝ admittere et adhibere ꝑ ⁊habunda⁹ et defectu⁹ ‖ Dicit at auaricia ⁊ pdigalitas ꝑ ⁊habundant⁹ ⁊ defectu⁹ diuisiode ‖ Nam ⁊ assentior diuisioni auar⁹ ⁊habundat ꝑ debita eas diligens pdig⁹ at deficit mig debita earū soluendo ⁊ ⁊ ⁊ ⁊

Ad m dd' q̄ p̄dig⁹ no st̄ habuduit i dando sp̄ ꝑter voluptates tm̄ q̄s est m tpa⁹ ß q̄m q̄d ꝓeo q̄ tlr disponit vt duuiꝰ no tuet dm̄z at ꝑt⁹ ad̄ aliquid ad utt ſiqnitq; in ad m tpa⁹ dr̄dmat in q̄a q̄ q̄ ſtipluit expendit i ād̄ re⁹ i rbus voluptuoſ expedire non verent⁹ ad q̄s miſis michat grupiſtem ēmis In ecſ q̄a no dlectan⁹ i bonis vtutu q̄ut ſibi corpales dlectaciones Et hm est ad phus i iiij ethi⁹ q̄ malu pdigere fuert ipati

HOc ſtt pre⁹ vide⁹ q̄ pdigalitas no st̄ petm dr̄e aplo ſ ad thro⁹ vlo vadu⁹ omm malop e cupiditat et ro est vadu⁹ pdigalit⁹ q̄ ei oppo⁹ q̄ ꝑ digalitas no est petm

Ad op̄ ille ad thro⁹ vltio d⁹ duuiß hꝫ ſtā ꝑtrpe facile ibm̄ q̄mittere ß hm̄ di⁹ ſaut pdigi⁹ et⁹ pdigalitas no e petm Ad pdigalit⁹ ꝑtinz ſhabudae i dacoe e d'ſtae i ſoluti⁹ e diuiaz ß hō maxie q̄t bnꝫ ꝓfect⁹ implebi⁹ q̄ dns dr̄ ait vos Nolite ſolliciti eſſe i caſtimo et ait⁹ oppo⁹ vede ora q̄ hes e da pauperibus q̄ et pdigalis no e petm Ad 2z q̄ e q̄d ſilig pdig⁹ vitupa d'ſua pdigalit⁹ luce vo

Ad 2m dd' q̄ ſte dem e pdigalis oppo⁹ auaricie ſ⁹ opponit ſhabuda⁹ e d'fect⁹ medi⁹ at vtut ꝑ vtiꝫ hoc corupi⁹ dr̄ho⁹ at est aliquid bnoſu e petm q̄ corrupt⁹ bo⁹ vtut bn⁹ re⁹mgt⁹ q̄ pdigalis ſit petm Ad 3m dr̄e q̄ ad vm aplm quid exponit non d'rupidi⁹ actualī ß de q̄da habituali rupidi⁹ e

Q est q rupia vomitꝰ exq̄ ora petu ouu⁹ Ad vd dicit q̄ lo⁹ d' rupidi⁹ ſpāli rēpū rōbi bon et ſm mau⁹ e q̄ pdigalis exrupidi⁹ orit pdig⁹ em aliq̄d bo⁹ tpale rup⁹ ꝓpt̄ d'ordmate vl placē a lro⁹ vel ſaltē ſatiſfacē ſue vo luti⁹ i dando ſiq̄s cute ꝓdet Ad ꝓpl⁹ lo⁹ ibi ad lat⁹ d'rupi⁹ duuiaz hta ē ꝓmiſſa q̄ vo lut duuiꝰ ſici⁹ re⁹ ſ ſic d' e auaria om malop no q̄ ora mala ſp̄ exauaritia oria⁹ ß q̄a nullm malū est q̄d no i tēd oria⁹ exauari tia vna pdigalitas q̄m op̄ auaritia nasci⁹ ſte cū ab pdicte milia ꝓſumit i m oe capta de fauore alio⁹ aq̄z duuiaz acquirat Ad 4m dr̄ q̄ ap⁹ monz duuiꝰ vt ſa uale thuat q̄ mittat ſua ſ⁹ q̄ apīz q̄ no facit pdigi q̄ vt ꝓbus dr̄ i iiij⁹ ethi⁹ oz dā tiones eoz no ſut boe neq; boi ꝓpa neq; ß q̄ ois q̄a

Q

et ꝛ aliud ꝛa ꝙdmg̃ peccat
ꝛ ſerpm̃ dñ bō ſua hſumt
ōn uiuē ꝫ peccat tcp ꝛ
altezo gſumedo bō cogĩbz
alīs debeꝛz ꝙudē ꝛ pū
pue hō apparz ꝛ eluc qu
ſſ dſpenſato ꝛes bonoꝛu
eaꝛ q ſuꝫ pauꝑm qō ſ
audent ꝙdmg̃ expēdendo
ſuaꝛz peccat ꝛ alios ꝛ cp̃m
defiet ꝛ dnoibz peccat et
ꝛ ſerpm ꝛ cōtu defiet ꝛ ſup
tibz ōn dr em ſ bō vir
uacuꝫ cu dne debt dnm
nas nr̄ tbuat ei ptutem
vt omedat q̄ꝛs ſ̄ in ep
hō ſuphabundat ꝙdmg̃ q̄a ſ̄
ꝛ quibuſdo alīs nois op̄ in
aliqnbz ꝓdeſt ſuaꝛz aut
nr̄ alīs nr̄ ſibi ꝓdeſt q̄ia
no audz vtr eſ ad ꝙa vtz
bdmē ſue ¶ Ad ꝙ dr op
ud de vigēs gnr̄ loquit
ndiarm̃ deꝛ ſ̄m ꝓꝑz
vonz ꝙꝓ ſic ꝛra ꝙdmg̃lr
attendmꝰ op ſcēſtue q̄ſuꝫ
duiciat ꝛra auarz ꝫ nō op
ſcēſtue eat xtianꝫ op at q̄s
ꝓter m tpanz ſcēſtue q̄ſuat
hō ia noīat ſſ pcta multa
ōn ꝛ tlēs ꝙdmg̃ ſuꝫ pe
oꝛes vt dr ꝛ m ethꝯ op
at illiberal ſue auarz ab
ſtineat abaūpiedie alie
nis ꝛ ſi mſe laudāle vidā
tm ꝙcta ꝓter op̄ ſuꝫ vitu
pabile eſt du io no wlt
abalīs arrepe nr̄ cōſat
ab alīs dare ¶ Ad m dr
ꝙoia vicia ꝑdēc opponū
ſic et omēc vtus ꝑdēa

dirigut ꝛ Et io via m̃ qph̃s ꝛpo
q̄d oppz ſoli pūdēc leuꝫ pūt ꝛ

¶ Deinde q̄ſideradu
eſt de epikeyia
ꝛra q̄ꝑ q̄ūd duo
ꝓdo vtr epikeyia
ſit vtus ¶ Ꝺdo
vtru ſit ꝑs Juſtue ꝛ

¶ Ad ꝙ ſit ꝓm̃ vidēz op epi
keya no ſit vtꝫ nulla em
vtꝫ auffert à ꝛz vtute ſ̄ epi
keya auffert alia vtutem
et tollēda ꝙd inſtd eſt ſ̄m le
ꝝem ꝛ oppom vidēz ſeuerit
q̄ epikeya no eſt vtꝫ ¶ ſ
nugꝫ dr ꝛ lb̃ d vera vltoe
ꝛ Ꝗſue tempibz leybz q̄ꝑ q̄
ꝺ hīs hoīes udicet ꝛu eas
ꝛſtituut tꝫ tu ſueꝛit m ſtute
et firmate no licēt dīpis
udicāe ſ ſ̄m ꝛpas epikees
vidēz udicāe delege q̄n ea
eſtiat no eſſe ſuada ꝛ dq̄
eau ꝙ epikeya mōꝛis eſt
via m̃ q̄ꝑ vtꝫ ¶ ſ adepikeya
vidēz ꝓmē vt attendit adi
mētōm leyſ latoꝛ vt ꝓbat
dr ꝛ m ethꝯ ſ̄ mitigetaꝛ
ꝛ tenaom leyis latoꝛ ad ſ̄
ꝓncipe ꝓtz ōn Impato dr
ꝛ coditꝛ delegibz et de ꝙſtitu
toe ꝓncipm̃ mt̄ eꝗſtatz ine
q̄ ꝛ temporatz ꝛ tempta ꝫ nob
ſ̄m ꝛ poſtet ꝙ hīz ꝛ ſpūc no
ꝙ acty epikeye ꝛ liato ꝙ epi
keyane eſt vtꝫ ¶ ōz ꝙ eſt
q̄d ꝓhus ꝛ vo ethꝯ ꝓt eaz
vtute ¶ ſ dr op ſic ē dom
ꝛ tu d legibz aſſeꝛe q̄ huam
acty d quibz leges dantꝰ

Q

in singulis quibz obseruari
q in omib⁹ modus vitari
pnt no fuit possibile aliqua
regula legis i statu q i nullo
mo d'fieret p legislatorem tm
attendit ad id qd i plurib⁹
accidit q ex hoc lege fieret
qdm i aliquib⁹ casib⁹ iniqua
est et contra equalitatem iustic et ad
bonum omne qd lex i tenet statu
lex instituit ap d' potuit ad
dant' qd hoc vt i plurib⁹ iu
stum est Contingit tm aliqn esse
nonnu pus iniquu dispo
situ ad finem i quia ex posset de
ponu ad pne i pugnioz
In hoc ep⁹ q plib⁹ casib⁹ iuste
malu est sequi lege ponit
bonu e ait permissit vb
legis id qd iusticia facio et
omis virtutis q ad h⁹ ardia
epikeian quapnd nos d'equi
tas bn pz ap epikeya est
vtq Ad ig⁹ d'i ap epikie
no d'ferat iustu simr p iustu
quod est lege determinatu
Ilet ex⁹ oppom⁹ seneu⁹ qse
ben hz legis quibz oportet
deq at vba legis i quibz
no oz Quoniu est bn dare i
udice delegib⁹ et instituor
pncipu no dubiu e i legz
omitte' eu qu vba legis
amplexu⁹ ait legis mitiu
volu⁹ Ad 2 dr ap ille d
lege iudicat q d' ea no esse
bn ponit q no d' vba legis
i esse i h⁹ cau suada no iu
dicat d lege p aliquo pti
culaꝝ negotio quod omit
Ad 3 dr ap i terpta⁹ locum
hz i dubijs i quibz no liz
absq determinatiõe pncipis
a verb legis recede p i mai
festis no est op⁹ i terptatiõe
p epeutice
Obijcit pmo vide ap
epikeya non sit pe
iustic bt em ep e dicit ptz
diuꝰ e iustic⁹ bum ptularꝰ
z alia legal hz epikeya no
e pe iustic ptz qz se opondit
adoe virtuti sic et iusti⁹
legali hic ex⁹ no est pe iu
stic legal qz opat⁹ circa id
qd lege positu est ⁊ vide⁹
ap epikeya no sit pe iustic
preter vtq principaliter assig
nat pnle bt pe cardia hz
em virtutib⁹ qi principib⁹ as
signat cardie virtus bt pe
hz epikeya vide⁹ ee pncipa
vtq ap iustic⁹ ut ipm nom
inat d'abepp qd e sup
et extra ⁊ iustu ⁊
epikeya no est pe iustic
Pmo vide⁹ ap epikeya sit id
qd modestia Nam Aplus ad
philipp viii⁰ dicit modestia via
nõ sit ambue hominꝫ In
cõtro hic epikeya hz sim tutu
modestia e pe tpantic ⁊ epi
keya no est pe iustic hz
g est qd plus dicit i vetsꝰ
ap epikeye e quod iustu
Tio dr ap sic ē dem e virtus
aq hz triplicẽ pte scz pte
subiectiue pte integrales et pte po
tentiales pe at subiecta e d' q

essenaᵃ pdictaᵃ tōᵐ et est
mō q̄ quōd q̄libⁱᵗ duᵃ
rōnz em aliquid pt̄ de
plibz ſᵐ bn roz ſd al d
equo ſ bonc qnz at plud
ſᵐ pus a pḡeᵈ ſd ens
pᵃ de ſba ſ aūte Epikeya
q̄ e pe uſtiᵉ q̄nter dnz
adq̄ uſtiᵃ q̄dam epiſtet
bt phūs d i b ethicoz bn
ptz q̄ epikeya e pe ſb̄te
uſtiᵉ et de ea uſtiᵃ dᵉ p
ꝓnūs q̄ d legali Nam legal
uſtiᵃ dicit̄ ſᵐ epikeya
vr epikeᵉ e q̄ ſuplet defectū
hui⁹ actuu Ad ꝓmū dd
q̄ Epikeya cōrespondz ſpc
uſtiᵉ legali et q̄amo q̄ueᵈ
ſt ea et q̄amo excedᵗ ea
dr em uſtiᵃ legal duā q̄d
obtemperz legi ſm q̄ntū ad
ōia legis ſm q̄ntū aditūm
legislatar ſ̄q̄ ponor e ſic
epikeya e pe ponan legal
uſtiᵉ Ad ſd uſtiᵃ legal
duaᵗ ſᵐ q̄ obtemperet legi
ſᵐ va legis ſic epikeya no
e pe legal uſtiᵉ ſ̄ eſt pe
uſtiᵉ omitᵉ dimiſſ gt uſti-
cia legalis ſ̄d exigentē ip-
ſam Ad iiū dd q̄ ſic phs
dᵗ i vᵒ ethicoz epikeya eſt
melioꝛ q̄dam uſtiᵃ ſz legalis
q̄ obſtat pa q̄ tm a ꝓpa
e uſtiᵃ q̄dam ōino eſt me
lioꝛ ꝛ uſtiᵃ Ad iiim dd q̄
ad epikeya ptz aliq̄s mod⁹
tarī ſz obſtat ei vbozᵉ le-
gis ſ̄ modeſtia q̄ pe tpaᵐ

moderaᵗ exteriore hom̄
vita pū i mteſſu at hai-
tu vl alīe hui⁹ pt tm ee
q̄d nom epikeya apd ḡros
p q̄ndā ſilitudīᵐ trāſſerit⁹
ad omeꝯ moderationes

Vnde q̄ſdā
eſt de dono
cōrespondete
uſtiᵉ ſz de pi
etate Et ꝛa
hᵒ q̄uᵗ duo pō bonz ſit
dom ſpūs ſcī ꝛᵒ q̄ᵖ m
bn̄z et ſcīb̄z ei vndeat

Aſſit q̄ꝛ vidᵉ q̄
pietas no ſit dom
dona em a vtuᵗ druᵗ bt
ē haiᵃᵐ eſt ſ̄ pietas eſt
q̄dam vtus bt ē dēm eſt
q̄ pietas no eſt dom

Cᵗ dona excellētioꝛa
ſt vtuᵗ maꝛie moabz
bt ē dēm cᵗ ſz mᵗ ꝓpt
uſtiᵉ rēligio e ponor pi
etate q̄ᵒ ſi āq̄ pe uſtiᵉ
deat pom dom vidᵉ q̄
nūq̄ rēligio debz ee dom
q̄ pietas Cᵗ dona ma
net i pria et actu dnoꝛ
bt ſcīp haiᵃᵐ e ſ̄ actu pietᵗ
no pt manē i patia dᵗ
e eſſᵗ ꝑ moꝛa Pietas
vnde ouſtā mīe opibz
ēpli ſ ſic no eſſet erut i
patīᵃ v nulla eꝛt miſeria
q̄ pietas no e dom ſz
q̄ eſt q̄ ꝑſa hᵒ pō mīᵗ
dona Ad ꝓmū dd q̄ ſic
ē dēm do ſpūs ſcī ſut q̄
habituales nīe diſpoſitōes

Q

quibꝫ e ſp̃ qnte mobilis
aſpu ſcto nil certū at mo
uz nos ſpus ſue adh⁹ qđ
affectu filiale hēag
addeu ſ̃m rđ oh⁹ vm⁹ Pare
piſtl ſp̃m adoptionis filioꝝ
i quo clamam⁹ abba pr̃ qa
ad pietē ꝑtinz affectū
et cultū patri exhibere gnis
eſt qꝫ pietas e ſ̃t̃ qꝫ cultu
exhibem⁹ deo bt pri p i
ſtinctu ſpus ſcti ſt ſpus ꝑ
dom̃ Ad 1m dr̃ qꝫ pi=
etas ꝫ exhibz pri tāna li
affectū z cultū z vic ꝫ
pietas q eſt domi hō exhibz
deo bt pri Ad m dr̃ qꝫ
exhibere cultū deo bt ē tūtoi
qꝫ fm̃t religio e excellenꝫ
qꝫ exhibei cultū pri car
nali qđ fm̃t pietas q eſt
et vtus ꝫz exhibei cultu
deo bt pri eſt adhuc ex
cellenꝫ qꝫ exhibere deo
cultū bt tūtoi z domio
bn religio e potior vtus
religione ꝫ pietas ſ̃t̃ qꝫ e
dom̃ eſt potior religione
Ad m dr̃ qꝫ ſe ꝑ pietē
q eſt vtus exhibz homo affec
tu z cultu no ſ̃t̃ pri carnali
ꝫ erga omnz ſaltē mutuꝫ
ſ̃t̃ qꝫ ꝑtinet ad pietē ſta et
pietas ſ̃t̃ qꝫ e dom̃ no ſ̃t̃
exhibz cultum z affectum
deo ꝫ omnz hominz i qꝫ
ꝑtinet ad deū z ꝑter hō
ad ipm ꝑtinz honorare
ſtos no ꝺubitare ſcpturē ſm

m tellecte ſm̃ no mt̃ſte ꝺ
Auct⁹ dt i 7⁰ d̃ dor- Ea- ſta
eſt ex gntu ſb bernat i m
ſeria inſtituꝫ Et qnte iſte
arty no beat locꝫ i pria
perpue p⁹ die uduy hebt
in locꝫ purpu arty cuꝫ q
eſt exercere cum affectu
filiali qđ ꝓpue tū eſt ſ̃t̃
ad ſtūp⁹ v⁰ Pare quo ꝓpu
tati ſut mt̃ filioꝝ eſt ena
mutua honoratio ſtoꝝ i bue
vlut at an die uduy m
ſerem̃ ſtī eſt corꝫ q m ſtu
tu huiꝰ mſerie ſut ꝛc

Hon ſtet qre vide⁹ qꝫ
dono pret̃ſ no r̃ſpon
dent ſcda bti ꝺo ſt̃ bti mites
pietas em eſt dom̃ r̃ſpo
dens uſtie ad qꝫ mgiſt ꝑtin
m⁹ bti ꝺo ſt̃ bti q eſtimat
et ſicut uſti az bt eſt bꝰ
bti ꝺo vid̃z bti mſtuendo
qꝫ bt detim e opꝰ mie ꝑtin
ad pret̃z no ſ̃t̃ 2ª bti ꝺo ꝑtin
ad dom̃ pret̃ſ ꝑ dom̃ pret̃ſ
dirigi dono ſtie qđ ad u
ſ̃t̃ i gmdtoe dnoꝝ Ysa
bꝰ Adde qꝫ ſe exhndit di
cens z excep Cuꝫ ad ſtam
ꝑtcat 3ª bti ꝺo ſt̃ bti qu
luget vide⁹ qꝫ no ꝑtcat ad
pret̃z 2ª p bti ꝺo Ad ſcm̃
r̃ſpondent bnitꝫ et dois
bt ē hoc eſt ꝺz mi ſeruꝰ
bonꝰ z fugimtus mgis vi
den⁹ quemte eu pret̃e qꝫ
maſtret̃ q ꝑtin ad mittate
qꝫ 2ª bti ꝺo no vidz dono
pret̃ſ Ad 3m̃ eſt qꝫ Auct⁹ dt

Q. XXII.

ilb⁹ dñmoc dm i moſe pi
etas qñt mitib⁹ Cꝛ⁹ ad:
qꝛ ab ad aptacoe btitudinꝫ
ad dona dⁱ⁹ gveme⁹ pt
attendi bna quib ſ⁹ ro
ordinꝫ qꝫ bſe⁹ Aug⁹ ſm
ſſe ſenty On pmaz bti mz
attribuit i ſmo dono ſtz
tmoꝛ. z ad at ſtz bti mitez
attbui⁹ pꝛet⁹ ꝛeꝛie Alia
gnꝛa pt attendi ſ⁹ ꝑmaz
tonz dom et btitu⁹. et ſ⁹
optet ad aptaꝫ btitu⁹ce do
mo ſ⁹ obſa et acto ꝛ uta
pꝛeſ miſſ cꝛ̄ndꝫ mⁿ⁹ bti⁹do
qꝫ mⁿ⁹ ꝛⁿ⁹ in bti⁹do hz aqꝫ
gueme⁹ z in pretate i qꝫ
ſtz p maſuetin⁹ tollum⁹
i pedimeta actuu pꝛeſ et
p hoꝛ patet eſpoſio ad ꝑm ad
ꝛm dom qꝫ ſ ꝑfectate btitudiꝫ
et donoꝝ optet qꝫ cadꝫ btitudo
eſpondeat ſne ꝛ pꝛetate ſ⁹ ordi
miſ dupſe btitudines ei⁹ adpta⁹
obſuata⁹ z aliqꝫ ſi queꝝ⁹ ut ſupꝛa
dictu eſt. Ad ſmu dom qꝫ bnitas
et benignitas m ſiuctibꝫ dute at
tbꝫ pnt pꝛietate. maſuetudo at
nedute i qꝫtu tollit dſcendte at
tuu qꝛietatiꝫ vt dom eſt

Deinde q̄ſcandu⁹ e de p
ceptiꝫ uſtie. Et ꝛca ho
q̄ꝛ. Pmo vtꝝ pꝛep
decalogi ſint pꝛepta uſtie
2o de ꝑmo pꝛepto decalogi. 3o
de 2o qꝫto de 4to dctuꝫ de
5to 6to 7mo de aliꝫ ſꝛ

Ad ꝑmu ſꝛ ꝓcꝛ vi qꝫ pꝛep
decalogi no ſut pꝛepta deca
logi uſtie q̄ntꝛ enī legiſlatoꝛiꝫ
eſt multos facꝛ viuoſ ꝑ ſcꝫ utute
vt dꝛ⁹ ⁊ hoc ethicoꝝ q̄ꝛ. pꝛep
de oibus actibus dnatiꝫ. pꝛep
decalogi ſut ꝑma pꝛincipia tang
dme legis. go pꝛepta decalogi no
ꝑtinet ad ſola uſtia ⁊ ꝑ ad
uſtia ꝓdct ꝑtinet poſſe pꝛep
mdialia q̄ ꝑtinet malia dicdꝫ
ut ſupꝛ habit⁹ eſt. ſ⁹ pꝛepta decalo
gi ſut pꝛepta malia ut ꝛ ſupꝛ
dctꝫ patet. go pꝛepta decalogi
ſut pꝛepta uſtie. Ad ſm dr
poſſe tradi pꝛepta de actibꝫ
uſtie ꝑtinentibꝫ ad bonꝫ q̄ꝛ pu
ta de officiis publicis et aliis q̄
ꝛmodo ſed de ipſis no ſt medo
o pꝛeptis decalogi. go ꝛi q̄ pꝛep
decalogi no ꝑtinent ꝑ ad uſti
ca ad ſ⁹ pꝛepta decalogi q̄dꝫ
ſ⁹ duab tabulis ſ⁹ dilectionem
dei ⁊ ꝛ⁹ ꝛ q ꝑtinet ad dute
cadtatiꝫ ſ⁹ pꝛepta decalogi ma
gis ꝑtinet ad cadtate ꝑ ad
uſtia. Sed q̄ ꝛ q uſtia ſo
lū ſint ꝛibus pquadꝛdmatu
ad alteꝝ ſed ꝑtia pꝛepta deca
logi ordinant ad alteꝝ utꝛ⁹q⁹
tū ꝑ ſingula go ꝛa pꝛepta
decalogi ꝑtinent ad uſtia

Tꝛmo ꝛ⁹ q pꝛepta decalogi
ſut ꝑma pꝛepta legis. et q̄b⁹
ſtatu ꝛd nālis appꝛet ſic mā
feſtiſſ⁹. Manifeſtū aut ꝛ⁹ de
bitū q rōnī ad pꝛiꝰ appꝛet
dupliciꝝ q ꝛ ad alteꝝ q ꝛ⁹ ipſe
ſpectat ad ſeipm. Vt ꝑmo appꝛet
hui q homo ſit ſm dnatiꝫ et q
ſuccat a ſare ꝛ libet ſibi
ipſi q pꝛ ad alteꝝ manifeſte
appꝛet q homo ꝛ alia obligā
tꝫ ad rōnī q ꝛ⁹ dict. Et
ꝛ⁹ pꝛepta decalogi optinet ad
uſtiaꝫ ꝑmu. Vnd ꝛ⁹ ꝑma
pꝛepta ſut de actibꝫ iuſtiꝰ

Q

que est potissima ꝑs iustitie q̃ aut preceptiua est de actibus pietatis q̃ ē ꝑs iustitie ꝛa alia uidelicet de actibus iustitie que dicitur q mit̃ equales attendit ꝛ p̃o ꝓ. rndeo q lex inducit omnes homines facere actus ꝓprios sed ordine quodam ut s̃m ꝓprium tradatur eis precepta de quibus et quibus et made[illegible] ro debitum ut dictum est ꝛ ad ij̃m dicendum q duodecim talia precepta sunt q declarant modum precepti prout ordinant ad ꝓmum scilicet et ro alia sunt q declarant precepti modum ꝑtinent ordinant ad deum Unde mentio precepta q̃tuor in decalogo sunt q declarantes precepta decalogi et sic ad iustitia ꝑtinet ꝛ ad tertium dicendum q ea q ꝑtinet ad bonum que optet dupliciter dispergi ꝑ homines uel statim et ideo non fuerunt ponenda inter precepta decalogi sed inter ꝑcepta iudicialia ꝛ ad q̃rtum dicendum q precepta decalogi ꝑtinent ad rationem primi precepti ꝓprie loquendo ꝑ id ꝛ ad quintum primus precipit caritas sed ad iustitia ad ꝑtinet equalitatem que est de actibus iustitie

Ad tertium sic ꝓcedit videtur q ꝑ primum precepti decalogi magnopere tradatur magis enim homo est obligatus deo quam ꝓximo et obligatio in quanto magis obtemperamus ꝓximo spiritui et nuncupationi sed precepta pietatis quibus honoratur ꝑ ꝓximi affirmative ut dicit honora patrem et matrem tuam go multo magis precepta religionis quibus honoratur deus videtur ꝓmittere ꝛ ad secundum sic arguitur affirmationes non sunt ꝓhibitiue sed primum precepti decalogi ad religionem ꝑtinet ut dictum est sed religio non est una de tribus virtutibus theologicis ergo primum actum in primo ꝑcepto

ꝓhibetur treb actus Vta primo dicendum no habitus deos alienos coram me ꝛo aut dicendum no sancte ꝑ scripturam le ꝛo no adorabis eos neq colues go ignem tradit ꝑ ꝓphetas ꝛ Augustinus et glo de decem rndeo q ꝑ primum precepti decalogi non ꝓhibetur solum sacrificium sed omne aliud obsequium ꝛ ad secundum sacramentum sed omne sit aliquod ꝓ sacramentum ꝓ ꝓpter dictum ē Insufficiens aut ꝓhibetur sola dedicata Augustinus ē sup lue quotidiana ꝛespondeo dicendum q ad legem ꝑtinet finem bonum ꝓprium legis ordinari sic ergo ordine existente qua sit homo bonus ꝛ ordine autem existente duo sunt attendenda quorum ꝑmum ē q prima ꝑs primo constituatur sicut de gubernatore alius primo quidem ꝛo et de domo primo ꝑtinet ordinatio et de bonitate autem prima ꝑs ē bonitas voluntatis qua aliquis fit bonus quales alia bonitates Bonitas autem voluntatis attenditur ad obiectum sicut ꝓ est finis et ideo de eo qui cadit ꝑ legem inducendus ad virtutem primo oportuit dare quedam precepta quibus homo debite ordinatur ad deum qui ē ultimus finis quedam autem ordinantur ad bonum proximum ꝛ ad primum ergo attendendum de ordine existentis q prima ꝑs ꝓhibitiua tollit omnia ꝓhibita sicut agricola primo purgat agrum ꝑ quem plantat prima ꝑs ꝓhibitiua nolite timere primates et ꝑ bulos et ideo circa religionem primo ꝓhibet accedere ministerio ut ꝓhibitis aliis religionibus excludat Primum autem ꝓhibitum est ꝓ homo deo misceatur ꝑ de matth. vij. no possitis deo seruire et mammone et primo ro ꝑ primo precepto legis excluditur cultus falsi dei ꝛ ad primum ergo dicendum q cum tota religione contineatur primum preceptum affirmativum sicut mento

Ut die sabbathi scribes ſi erat
ꝓmittenda precepta ne ꝙ ꝓ
pdmitta religiois tollent
ius cui assimato sit ꝓ negatiue
ſi dua ꝙ negatiue negato qua
mouetur ꝑ dmitta ꝑ ut
dom est ſit pace ꝑ vir dmi
i ꝙbus negatiue ꝓ ſonā assima
rob⁹ ꝙ ꝑ ſuetudine ꝙ am
ut ſm ꝙ ꝙ mi ꝙ ꝙ
ꝙ ꝙ ꝙ ꝙ ꝙ ꝙ ꝙ

ceptu m quo prohibē sup̄stō 2o
cepto quo phibē puerū ad rlgo
sitate ptinet. ¶ Ad 3m go dm q1
oppositones st mistice hr libus at
posse. q go Deut. v. no assu
mes nom dn tu dnm tuū fruſtra
re q no erit ei. ¶ Ad 4m dm q nullus
bet qđ assūpto dno nro pfcr
ceptu fallit illa qua assūpt dnus
nr ad gnationē humanā ut p mad
uertim q ista assūpt dnm nrm e
scrip. apur hoc. ut hr eq mtr
dei. q p ego phibeo oib ordinata
dnm nrm assūptū et p ego p duc
ombus oppositionibus de quibus supra
dm est. ¶ Ad 5m dm q p mediū
matris dei. qm matr pro qbusdā
qđ pinet ad stat matris. q puer
puerum nouat ut sup̄ dictum e. q̄ſ
cum ab eis matre fuit una. et prima
sedm se opinē. q no hī firmitatem
vadatis. ¶ Ad 6m at. ab matre suscep
tum et aliq̄ lenitate simile iuratū
no ex parentib⁹ quoꝝ pter quos uadant
sed solum ex pte iuratis. ¶ Ad 7m
dm q sicut ea q instituit ecclia
pōt potuit q qua dom. ita ista ora
tio q instituit hoc ad addite p
ceptis decalogi q sut prima ipsius
ca ut phibeo ut mandato q q
d tm vite humane solet accidere
ideo ne precepta decalogi phibe
puerum qđ frequēs accidit q blas
phie aqua ho rapit et plubi. ¶ Ad
8m dm q nomen dei debet duci
ex pte rei. et q prima vocat rec
tum significatum que est multe et
ideo sim. dicit. ¶ Ad 9m assueta nome
dei tui dicimus q no differt p
quod nome dei puerile q̄mit
tat

Articulus alius

Ad quartū sic pcedit. vi q1 quia
tertium preceptum decalogi tradi
tur de sanctificatione sabbati. horum p
ceptum spuale mtellectum et gnale dr
esse omnibus sc. de luce dei. Iustus
namq; ogitabit dignabit q sabbatum
cessabit hoc mgr. non hoc rurale
de sabbato sed nullum opus fare. i
peccatis gnale phibet. sm at lia
le sm et preceptum ceremoniale di
cendi exodi. v. Videte ut sab
batum meum custodiatis et sanctificetis
me et vos et tres gnales sunt precepta
at decalogi. et sut precepta spualia
et sc precepta moralia aqua ho pō
mt precepta decalogi. ¶ Ad ceremo
alia legis precepta q̄mcet sac
ficia sac. pascha et observantias ut sup
hitu e. non sacrificium at pmebat n
solū sacra sacrificia sabbatiqu q̄ns
ergo q precedentes alios ordines ceremo
nialibus de sola observantia sabbati ora
sit metus. ¶ Ad quartū in quarto precepto
lu decalogi peccat ſ. i peccato legis
alio tm in predictis observantia sabbati
non peccabat sic. Machabeus pugnabat
octava die et sacerdotes i templo
sabbatum operantes et helias cū
sol ducibus prohibuisset ad mortem dei
cretum quib⁹ e q. i sabbato utendum
Sed contra sacerdotes in septe diebus
laborare precipit dns ut le Josue
vi. dicitur. ca sabbato q tulisse
dn ora luce xiiii. Nunc vnusquisq
soluit bouem suum de asino et ducit
ad quod ergo magnum pō mdm precep
decalogi. ¶ Precepta decalogi sc
cepta de nouo observanda sc de nouo legis
latore. aliud sc precepta nr. q̄to ad die
sabbati nr. q̄to ad die dominicum. qua
et abi cepit. et ultimavit et pfecit
hoc. et alia multa hui. sicut ipse
i quod tradit precepta de observatione

preptū m quo ꝓhibē ſuppſſ 2o p
repto quo ꝓhibet ꝑmitt ad rligiō
ſitate ꝑtinet ¶ Ad ꝑmū go dr̄ndm
q̄ ille oppoſitū ſuit miſtice lr̄a
lis at oppoſitū ē q̄ hō deuſ ꝑ
no aſſumet nō dei ꝙ ſm̄
rabi pceptū q̄ nō ē Ad ijm dr̄m
q̄ no ꝓhibē qđ ꝓhibet aſſūpſ dñm
nrm ꝑ hoc preptū ſ. ꝑ quē
ſabbm ¶ Dr̄ q̄ ē ſcriptū auctās ¶
Ad dm q̄ dñs noſ ꝑ ſuā rligiō
ꝑ ꝑmīt et 2m preptū decalogi ut
ſupdm ē q̄ſi ē ut 2m preptū
ꝑtinet ꝑ q̄d ſpectat ad rligiōē
ſeruāt ¶ Ad ſ. rligiōē at ꝑtinet
cultū dei oppoſitū ſic aut̄ preptū
dñm tradit nobis ſb aggā rōpa
lis ſcē ſilēcij cultū oppoſitū dei
debēt ꝑ ad ſſbīle ſignū et ꝙd m
rōne cultus q̄ ſ. ſit d ōzōe ſt de
uſrōne magr̄ indutā hō oppoſitū
ſpe ſm miſticū preptū legis ad
ſcd ſiut de oppoſito cultu ꝓhibito
ſſbīle ſignū ¶ Et q̄ preptā decalogi
ſunt q̄ q ꝑma et quia lex ꝑma
docet d tō preptō decalogi ꝑtinēs
oppoſitū dei cultū ſub ſignō q̄d
bnficij q̄d ꝑtinet ad honōē dei
ꝑtinēs oppoſitū cultū dei dr̄ ſi
cauſſ ſm deū vīa die ſm q̄ vīa
ducit mūdā ſnda ſ. deputata
ad vsūm hoīs ¶ Et ſic ꝙd dr̄m
ꝑmiſſo preptō de ſſificatōe ſab
bi aſſignāt̄ rō q̄ vīa ducit ſcām
diē q̄ ſcām et ꝑfectā et d vīa die ꝑ
q̄ſ ¶ Ad ijm dr̄m q̄ preptū
de ſſificatōe ſabbi dr̄ſ ꝑtinē ꝑ
moāle ꝑtinet aut̄ rāmoniale ꝑti
nāle q̄d̄ q̄tū ad hoc q̄ hō deputet
aliq̄d tp̄r vīte ſue ad vsūm
dñm ¶ Et ſm hoc nūlus ordinis
ad hoc q̄ quilibet ſci nō deputē
aliq̄d tp̄r ſic corpali diſcrete ſcipm
et alios q̄ ſ. ſi q̄ndm ꝑſonā
mes ſcis d deo ꝑtā ſ. ꝑſonā nā
lis rōnis aliq̄d tp̄r deputet ho
ar̄ſre aliq̄d tp̄r deputādo ad vsū
cult̄ dñi cadit ſb preptō mora
li et dpte d hoc preptō decalo
le tp̄r d ſignū cultus mei ſic ꝑ
preptō rāmoniale ſilr̄ cadit
mōdale q̄t ad allegoꝛīa ſacrōꝝ q̄
ſunt ſignā q̄dā rep̄ſentatiua ſepulcꝛo
q̄ ſunt vīa die ¶ Et ſilr̄ ad mora
le preptū q̄ ut ſ. rep̄ſentet abom
inatōē pctī q̄ fit cōtra deū
et ad hoc q̄ditōna ē preptū ꝑta
le ꝓhibēs cerā rāmoniale ē q̄
ſignū mayoꝛīa q̄ ut ſ. ſſiguꝝ
fūdm̄ dei q̄ dr̄ ſpīa
lis preptū de ſſificatōe ſabbi
ꝑtinēs preptā decalogi q̄uāb
ē preptū mōdale nō ꝓhibēs ſ.
rāmoniale ¶ Dr̄ q̄ dñs q̄ alie
rāmonie legis ſunt ſignā aliq̄o
dorum dei ad ſabbatū ſabbi
ſignāndū bnficij ſ. q̄uāto vīa
tātē ¶ Et ſic ꝙd dr̄ſ patet
preptā decalogi q̄dā q̄ aliq̄
aliud rāmoniale legis ¶ Dr̄
q̄ dñs ſabbi deo ſ. ſpīa
q̄ſ ſ. ſ. ¶ Et ſic ꝙd
ſacer rep̄ſentāt ſcōs et ſcam dei
q̄ erat mūdo ut de ſalbatōe
ꝓfect ¶ Illa aut̄ ſpīa ſunt
dloge ſm̄ aliud aut̄ applicat
aliud aut̄ ē ꝓpr̄ q̄ ꝑta
ad vīa die dñi dei nr̄i nō
ſpectāt ōme opꝰ ſ. deꝝ ſpe et
ꝓpriū ꝑ q̄ ꝓpr̄ loquēs ꝑſ
de opꝰ ſuile nō ſpectāt dies opꝰ
aut ſuile d̄ ꝑſuetē ¶ Et ad
ſtum dr̄m q̄ hō ſuit ꝑcatō

ſm illud qu ſeruit pt̃o ſuq eſt
pt̃i et ſ hoc ome opꝰ pt̃i dat
ſule Illa ſunt q̃ hoc ſunt hoc
eſt aut hoc alt̃q ſuq no ſ mete ſi
ſ roꝫ ut ſ hitu e Et ſ to opa ſu
lia ſ hoc dim̃ opa rorpalia q̃ ſuq
hoc alt̃a ſunt Terra at e ſuus dei
et ſ hoc opa ſule poſſet dia opꝰ
labe qđ ptinet ad dā ſuum Si
at ſic mitiga opa ſule no phibe
m die ſabbi qr hoc eſſet ḡtm fm
obſuatiõ ſabbi Sabbitho em ho
ad hoc ab alijs aplib abſtinet ut
m die ſabbi vacet opib ad dei
ſuū ptinentib Et mꝫ eſt ſic dict
ſpꝰ vꝫ cõuerſione ho acept no
ſabbitho ut no ſoluat hoc moyſi
nde ora eſt q ſm ſcm dī ordia
nõ ſabbatiſt ſacerdotes i templo
ſabbatho violat i rorpalib ſab
batho opant et ſine ꝛme ſt Et
ſic ora ſacerdotes m ſabbto euāge
lizātes ordinē no tñ p̃decessꝝ ꝓ
ceptu de ſabbi obſuande Dili
ora nr̃a ſpualib aliq̃ do nou eſt
q obſuatia ſabbi puta ſi deberet
no ſepto Inde mu xxxvm̃o duct
ſto q̃ filij et ſꝫ artifices ora
m die ſabbi Certoꝫ aut die leg
ut dortoꝫ ab ope ſuo no deſmit
ner ſꝫ q̃tamcũq ſabbtm ſit nisi
ſacerdotes m templo ſabbtm violat
et ſine ꝛme ſint ſ alia opa hu
lia q̃ dieb̃ pmo ut 2do q̃rat
obſuare ſabbi mḡtꝰ nr̃ edicat
aſſiſtentiꝫ ſibi ad dim̃ et q̃ ma
gr̃ edixit ho a rebꝰ dim̃ pa
opꝰ pt̃i qua ꝓ opꝰ liatꝰ quib
ſit rorpale Ideo magr̃ q̃ ho ꝓcep
to agit qui peccat in die feſto
quā qui aliud rorpale opꝰ liatꝰ
fact Vnde lege dr̃ ho de lepꝛe
cordib̃ q̃ velut facie videt i agro
ſuo aliq̃ vhle qua qui m tẽ cadꝛo

ſ dieb̃ q̃ coꝛſtet Et meꝫ ſeme cor
die ſabbi lana ſacrent q̃ ꝓ to die
i q̃medijs ſuis i ꝓdue ſalitaꝛe ſo
em q̃ pecat pema d ſabbto q̃ hoc
ꝓcepiu fact q̃ pm̃ pemale q̃ qo
clud ſ tate Opa aut rorpalia ad
ſuade dei cultu q̃ ptinet ad ſanc
tua dieꝝ magꝝ ſpe ptinet ad
ſuedet ſnḡm uoꝫ ſit qua ſuis et
libꝫ ſuis na die ſabbi Cibꝫ aut
tꝫ ſunt q̃ liber te i nrijs ꝓuide
no tm ſ ſed ora ihu ſo Papme q̃
dſnis q ad ſalute rorpis ꝓtinet
ſ ſ̃ꝫ qđ pm̃o Et me cos qui die
ad mortẽ Deuteꝝ aut de rep
rotatõe ſ id deut vocꝫ no
videbis bue aut boue frꝫ tui ora
te et ꝓcabis ſ reducet ſn tuo Et
deꝫ opꝰ rorpale ptinet ad ſuada
ſalute ſpi rorpis no violat ſabbi
no q̃ Et eſt obſuadia ſabbi
q̃ ad emendat et alia q̃ ſanat
q̃ ſalus ꝓpꝛie q̃ſuat Et ſpꝰ ſc̃ꝰ marcha
dei no polluerit ſabbtm pugna
tes ad ſui defenſione die ſabbi ut
ſc̃ 2o machabeoꝝ 2o Dili nr̃a
goliath fugies a facie iezrahel in
die ſabbi Et ſpꝰ ho ora dns
aggei vꝫ ecrupt d ſcrob q̃ colligę
bat ſpmata die ſabbi ꝓpter nim
tate qua parebat Dili opꝰ ro
pale ꝓ ordinē ad ſalute corpale
alt̃q no eſt q̃ obſuadia ſabbi vꝫ
dī ſpꝰ vꝫ no indignamur q̃a
totū hoiem ſalvū feci i ſabbto Dili
ora opꝰ rorpale qđ ordinē dam
natꝫ dapnū rei ꝓhibet ꝓpter q̃d
no violat ſabbtm Inde dr̃ mat
thei xxo Quis et ex vobis
ho qui hꝫ ovā vna nie et cadet
ſabbto i foueā nonne tenebit
et leuabit ea Quāto mꝫ ordinē
obſuadia dei dimittit i nona lege
ſuisse obſuare ſabbi no ex nim

ptepti legis & eo assturcde amē
et gsrēne ipli dopiam ꝑcon
obsua & frgalis sicud fuit obsua
sabbi dicta lege st io de tra
acta ochibus optndi i die du
ra sicud i die sabbi & opora
gcdd i die dnica q die sab
bato phibebat sic dcoz dne
et alia hui ꝺ̄ulib⁹ ꝑsad opib⁹
phibitis facilq ꝑ nmtate dñi
pcep̄t i nova lege q ducta ꝑ
figa ꝑmet ad ꝑfectiõ ꝓtatis
qua nr dnus docuit ꝓmulgauit
q̄ ut & se assta annulad sut pro
loco et tpe

articulus alius

Ad qrtū sc̄ dcdi vi q tqueri t
dā ꝙm ꝓcepta de honadre pa
tri hor em & ꝓcepta q̄ ꝑmet ad
pietē & sic pietas & ꝑs usq; ad
ad obsuanda & gra et ad q̄ de q̄
dom & gs vi q no debuit dari spa
le ꝓcepti de pietē cū de alīb de
q̄ pietas no ꝑm ochibet nisi ꝑ
tm & pietē et ad alios fagēdos quib⁹
et ꝑne bonoꝝ ut ꝑ dom & tqueri
gs & ho q̄ ꝓcepto sit meto solud
de honadre ꝓib⁹ et mīb⁹ q̄ ꝑ
ꝓnibꝫ no solud debet honor pie
tatis & ad sustenta ꝙ nsufficiet
solū ꝑsona honad ꝓcepti q̄ ꝑ gst
tm & q̄ hoc qui honorat ꝓnes ꝓ
mor⁹ et ꝯtio q ꝓnes honorat
rat dñm vnuit fuguiat ꝙ addit
huic ꝓcepto q promissio ut sis long
ug sup terrā q̄ in hoc e spūs
dictū q̄ nō dñs q̄ ꝓcepta de
calog ordinat ad dilcoz dei et ꝓxi
mi sūt ꝑ mos at mand obligā
ni ꝓnibꝫ et ad dnm tm ꝓcepta
ordinat nisi in deo ꝑ ꝓceptū
ordinis suis ad ꝓnes q̄ sit ꝑ
ꝑdimpū nō esse sic dcm e vt ꝓ
cipiū & sic e q affirmatiū hui ꝓcep
ti ad ꝓcepta p̄me tabule q̄ d

ꝑm qo dñs q̄ sic sūt dom e pietas ex
dna ad ꝓnes debitū ꝓnibꝫ ꝑ qm
ad honad ꝑtz ex ꝺ ꝓcep̄ de calog
q̄ sit qđ magis dispo ad aliq̄ ꝑmet ad
pietē q̄ ad alias ꝑs usq; & ꝑ ꝑcur
aliq̄ debitū spāle q̄ dcm dñs q
sit aliq̄ ꝓnibꝫ q̄ ꝓne & ꝓgenit
q̄ ꝑ hoc q sing nat ꝓnibꝫ ꝑmet
ad nos ꝙsang nat & ꝓna q̄ io ad
ꝓcep̄ dcm sic ꝑ ꝓcep̄ legis magis
ordinat hoc ꝑ se ad dom ꝓnes q̄
ad ꝓnes ut alios ꝓnes ꝙsang nos
michi & tri & hoc ꝓcep̄ ꝑ de honad
ad ꝓnes nr̄e matris q̄ ꝑmet
ad reddend debitū cuiusq; pne secūd
dam modū & ꝑdicta q̄ ad dcm
q ꝓnibꝫ debet aliq̄ debē ꝺ̄ec
honor & sustē et alia debē ab
re ad actū actus q̄ ꝓna debet se in
dgentib⁹ ut ꝑ aliq̄ q̄ ut sūt dom
& et ꝑ & ꝑ hoc ꝓbr ad q̄ est
ꝑ actus io nr̄ ꝓma ad ꝓcepta
legis q̄ sut decalogi ꝓcepta spā
ꝓcepti honad ꝓnes & q̄ sit sic i
quod ꝑ nr̄e matris et sustenta
et quāt aliud ꝓnibꝫ debet q̄
ꝓtio dcm q legentib⁹ ꝓmittit
honorabilib⁹ ꝓnib⁹ no solū q̄ ad
ꝓna vita ꝑ & ad futura vita ꝑ & ad
ꝓne ꝑ & apti ad hoc m̄ ꝓ
tas ad ona vtiles & ꝓmissione hui
bet vite q nr̄ & et sue hui ꝺ̄
qui ad ḡtia & beatū met sibi
q̄dā q̄gruā ut sibi beatū q
bue ꝑter fugitiū me at met
ad beatū ꝑdē beatū at vite
corpalis ꝑ dom a ꝓnibꝫ hono
ꝺ̄ io & q honad ꝑ ꝓnes tanq
ḡtia medū vite q̄suas q̄ beatū
ḡtia dñs at no honad ꝓnes ta
q̄ dñi met vita dand q̄ ꝓ
ria bona vt malū no cadit sub
merita vt demerito q̄ ꝓcep̄ ordi
nat ad finē ꝓmulgat⁹ ut dictū
est io q̄ ꝑ occisū vt dñs

Judicare q̃ maḡ sutã dnmcd
cõ ꝓsumut Ideo dq̃ qui sc̃pi
dog vita pud̃ q̃ lĩ uo q̃ sc̃ ipi
i ꝓmtcb̃ dnog mut **articulus**

Ad vm̃ scepc̃ vt q̃ dr̃ sc̃pc̃
decalogi iqueĩ tnda no cu
ffic̃ ad salute q̃ ab ꝑpo sno nr̃o
cont ꝙ iqñ q̃ si debitu reddat
dd̃ ta ꝙ reddite oĩbꝫ debi
ta ꝙ i scō ultiꝰ pceptꝫ sc̃ ꝓhibẽ
nouꝫ ꝑpo mſcñdũ go iqueꝝ
pcẽ tnd̃ ꝙ i ꝑdcꝫ pceptꝫ ꝙ
ꝓhibẽ ꝑhoꝝdũ adulcr̃ iurꝝ et ꝑ
testmoꝝ ꝙ multa alia nouꝫ sunt
ꝑpo mſi ut̃ oo ꝫ ꝙ dcta
ſe go vi q̃ dqueꝝ sc̃ tdita ꝙ ꝙ
cepta ꝙ grupia dr̃ pt ca vno
ꝙ q̃ dcq̃ uolũꝫ ut̃ sapie mr̃
grupia sapie ꝑdeũt ad rgnũ ꝑ
tnd̃ Alios ꝙ q̃ dcq̃ ssualitat
se dr̃ ac mr̃ ꝫ ꝓhibẽ
robꝫ nome oo grupꝫ q̃ milũtat
d nebꝫ mr̃ ꝙ ꝙ ꝑceptũ decal
logi no ꝓhibẽ grupia ssuꝝ q̃
ꝙ ꝫ sim motꝫ eſſet pcta mõdia
ut pute q̃ ꝑceptũ decalogi oĩ
bꝫ cad no ꝓhibẽ grupia uolu
tatꝫ q̃ delr̃ dquibꝫ ceptꝫ
go mr̃ ceptꝫ decalogi iqueꝝ
ponũ q̃ grupie ꝓhibitꝫ ꝙ ꝫ
cdudr̃ q̃ ꝑtin q̃ adulcr̃ iurꝝ
furtũ ꝙ no ꝑ aliq̃ ceptũ ꝓhi
bitꝫ grupie ꝫ hoꝝdij go iqueꝝ
ponũ q̃ ceptꝫ ꝓhibitꝫ grupie
furtꝫ et adulciũ ꝙ ꝫ ꝫ
auctas ſptẽ ꝙ ꝫ dr̃ q̃ ſc̃
ꝑ ceptꝫ mſi dcitur reddi dq̃
denarꝫ ꝑsonꝫ q̃ ꝫ ꝫ q̃ aliq̃ ſpiãd
li vane obligãt ita cad ꝑ ſuꝝ
ꝙ dcitur ab debitũ reddit ſ
odigit ꝫ ꝙ ceptꝫ ta ꝑtinẽ
ad rligiõ qua reddit dcitur
ꝑ ꝙ ceptꝫ q̃ ꝫ ꝙ ceptꝫ q̃ reddi ꝑtin

debitũ ꝙ dq̃ ſpiãl cõ dcitur
ſiut q̃ ꝑtinẽt ꝑ alia ceptꝫ ꝑ
tinẽ ad ꝙ dr̃ q̃ dcitur
od liꝫ debitũ reddit ꝙ ꝫ go dr̃
ꝙ ad ꝫ obligãt ꝫ ut nlli ſtãt no
cur̃ et ad ceptꝫ ne ꝙ ꝓhibẽ
nouꝫ q̃ ꝑtinẽt ꝑpo mſi tdr̃ ꝙ
ſc̃ ꝑ mr̃ ceptꝫ decalogi ꝙ ud
q̃ ſc̃ ꝑpo oq̃llcdũ de gſtibꝫ
dndſtꝫ et ad no ſuãt mr̃ ceptꝫ
decalogi ꝑdcꝫ de hꝫ dcꝫ ceptꝫ
ꝙ dr̃ q̃ ꝙ ꝙ aliꝫ nouꝫ liꝫ
ꝑpo mſcñt ꝑtinẽt ad ſta ꝑtinẽ
ꝙ hꝫ ceptꝫ ꝙ ꝓhibẽ tdr̃ ad
q̃ ꝙ et ꝑtinẽt ad ꝙ ꝙ
ta q̃ ꝑpo dcañt mr̃ ceptꝫ
ꝙ ꝓhibẽ ꝓhoꝝdũ ſc̃ ꝑtinẽt
ꝙ ud mſcñt ꝑtinẽt ad
et mag̃ ꝑ mandũ ubꝫ ꝙ
ꝙ ꝓhibẽ ſc̃ ad adulcr̃ q̃ ud ad ſcñ
dũ ꝙ ꝙ ꝓhibẽ
cu furto ꝙ ꝫ ꝑtinẽt ad loꝝ
cdes ſcnd detractones blaſphẽ
mie ꝙ ſi qua ꝙ dlligũt ꝓhibẽ
ſtõ testmonia q̃ dr̃ q̃ ꝫ ꝙ ceptꝫ
hñt ad ꝙ dr̃ q̃ ꝑ ceptꝫ
ꝓhibitꝫ grupie no ꝫ dlligũt ꝓhi
bẽ ꝑtinẽt ad grupie q̃ ſſert
limitatꝫ ſſualitꝫ ꝫ ꝓhibẽtur d
re q̃ ꝫ uolũtate q̃ ꝫ ꝙ
ut dcitur ad ꝙ dr̃ q̃ ꝫ
micdũ eſſe no ꝫ grupie ſed
magꝝ ꝫ ꝙ ꝫ dr̃ ꝫ aq̃
ꝫ adulcr̃ ꝫ ꝫ aliq̃ ꝫ ꝫ
ꝫ dcitur ſiurũ aq̃ ꝫ aliq̃ ad
ꝫ ꝫ ꝫ ꝫ aut dr̃ ꝫ
ꝫ grupie et ideo ſiut ꝑcepta
ceptꝫ ꝓhibita grupie ſiura
et adulciũ no aut grupie ad
ꝫ

Questio alia

Quinto ꝑ ꝫ ꝫ
dũ ꝫ ſc̃ ꝫ et
ꝫ ꝫ ꝫ ꝫ
ꝫ ꝫ ꝫ ꝫ
ꝫ ꝫ ꝫ ꝫ

Articulus alius

aut q' aut ꝑt scia, et arte q'd
sic q'git d milit'r q' ꝑt pcia
arme et ep'tud no i putat ꝯ
ual pcula bella estimand ꝑ qua
arte posse q' ois defd sic lege
q dic i lo pmo de re milit'ari
Nemo sane metuat q'd sic by dea
esse q'dat Alios agnt ab actu for
titudis sme adiute ꝑt opulg pos
sois sue esse q' wr i pelle vt
ora lue pos ꝑt clam no q'd sic
debu fi et tpalib q'modi acquisi
puta gonoꝛ uolupt' aut hue aut
hoc dymodi vitand puta pugnis
affluendib uel sapm Ad tm dr
q' ad sti'ne corpalib diꝛtudo ac
q' po idg ut dr i corpe q' i ois
uiruꝫ q' qo nali q'libet one aliq'
sciat nale melioꝛ adiute ut
sup dict

Articulus alius

Ad ij sic ꝑ vi' fortitudo no
est specialis uirt' q'd sapie
um' q' sapia sempitate ꝑfice
nda dirat ussq' et adiute et pu
i vtg ꝑ fortine eu qo nd aduis
set que adhc aduibus vig fortdo
sit gnalis uirt' Ad tm ꝑt d pu
de offic no medioꝛ ade fortdo
q' pla defendit manuta aduise
et audacia custodit et q' qo de pua
bili puilegio adhc ois vtus de
dat directa ad labores fortib ad
pcula ingrediꝛ adhc uoluptes
tuadna fugat tang late q'd q'
aduise effemet et io p' sufficit
de alijs virtib q'oꝛ ut no ꝑt q'd
alicui specali aduis qo fortitudo est
gnalis uirt' ꝑ no' fortine a sem
tate supra dcta est vi' q' sempit
ptinet ad oem aduise ut p' ad
tm qo fortdo e uirt' gnalis Ad
q' est dicend mo' q'd ad alijs
aduisb Ad tm dicend q' sic se dic
tus fortitudo d' accipi ꝑt vtus
q' ad hoc impetat q'dam audacia
et q' hoc est gnalis virtus

vel potius q'dam eglet aduis q' pcipue
ꝑtin dno ad q'dam aduise rigi
simum et dno bilem operi Ad uos ꝑt ar
gui fortdo q' q' optat firmitate ad
q' sustinendu spelle dnos i q'
magne difficile e firmitate dne
i aliqbus pcul q'dubi q' dubi dr
i sua ratione q' fortdo egressa pru
dens sustinet et labore ꝑfecto et sic
fortdo pt' spalis uirt' utputa mi
strata dne Ad i dr q' q' q'
plura e se ad nome aduis ꝑtin
ad dubia pona Sed ad hoc dr na
lis q' ab ꝑt repelle corrupcelis
Ad uos q' q' e pri' dicendu ultio q'd me
tha et ia q' q' accepa e quor nd
aduis q' q' optat vlt' thus pona
e que Ad dr q'd supra nt aliud
e quid q'ra quo quib ꝑt by apud
s aut q' optat ulti' ꝑtin pmo
dicte q' quid e mod magne sciat
attribui spali aduis sc fortitudini
ad quam ptinet firmit q' quib m
pugnatia stare Ad tm dr q'
dubo accipit fortine lacte q' q'
optat ad firmitate ptin quasi q'
pugnatiu et ora q' q' e spalis
uirt' q' strata magne q' adiuuat ad
resistendu impugnabilib ois vtus
qui ois ꝑt firmit stare i q' que
sut difficilia ad sustinendu q' est
q' est ydoneu ad resistendu alijs que
sut magis difficilia Ad tm dr q'
bbiatio illa q' dicit de fortitudine
pmo mo dicta

Articulus 4q

Ad tm sic ꝑ vi' q' fortitudo
no sit ad timores et audacias
dicen q' q' vo mo Sup q' fortdo
tacne est ptinet ad q' voluptates q'
ue delectoꝛ ute pugnis q' tangitur
q' fortitudo magis vi' esse circa delec
toꝛes q' circa timores et audacias Ad
dicend q' sua rationis q' ad fortine
ptinet sustinere pericula et passio
labore q' hoc no vi' ptinere ad passio
ne timoris ut audacie sic magis ad

timoch̄ hoīb labondab̄ go fozd
no ē ēa timoch̄ & audacīab̄ ¶
Timoi no solū oppō audaca
sed ēa spēs ut ſ ḡhūi ē ri de
passiōnib̄ afferūr go fortitudo
no magīb dr esse ēa audaca
q̄ ēa spēs ¶ dr q̄ ē qđ plus
dr d no et m 3o ethicōr q fozd
ē ēa timore et audacia ¶ Ad
3dm q ſic ſ dictū ē ad ūtute
fortitudīs p̄tinet timōre i pcdi
mēd q̄no rōnīs voluntāt a rōna
rōnīs q̄ aūt abstahīt ab hmōi diffi
cili p̄tinet ad hoc timōr q̄ p̄ſat
rōnīs q̄dā a malo difficulta
te ḡhūte ut ſ ḡhūi est no de passio
nib̄ agēt & io fozt̄do p̄ncipal
ēa timoch̄ et difficultas rōnis q̄ie
rōnīs p̄tinet voluntāt a rōna rōnīs
¶ aūt hḡ rōnīs difficultatē i pul
su nā solū timōr tollēdo rō hūbē
do timōrē ſ ordinē i moderate aggr
dr q̄ſ ſit hoc ēa q̄stiāz ad sēntia
te m̄ p̄ncipē ſcdā q̄ vi p̄tinē
ad hoc audaciā et io fozt̄do ēa
timoch̄ & audacīab̄ q̄ ¶ hūbita
tūd timōrīb̄ et audacīaz modū
tā ¶ Ad 1m go dm q̄ ḡhō ibi
lē ſ fozt̄ ne ulterius ſ qđ quis se ḡhō
ad hoc idūte ūtūtis p̄mittēdo q̄ pe
nētia ad tp̄m mād ut dr ē ¶
subdit de hmōi q̄ p̄tinet ipē ad
fozt̄ē ſ q̄ ē spēalīb̄ vīt dictē
hḡ mōdi aspa ¶ ētib̄ p̄mīb a
mād ¶ Ad 2dm q̄ rēb̄ pau
lose & actā labōiosa no retrahīt
voluntāt a p̄na rōnīs n̄ equātū
timōrē ¶ dr io q̄ fozt̄do sit dmēte
ēa timoch̄ & audacīab̄ mēte ad
ēa p̄icula & labōsa sic ēa obtā
pdicto passiōnē ¶ Ad 3tium dm
q̄ ſicut ostū timōi de p̄te obīs q̄
ſicut ē de bono timōr d malo
audacia ad ē idē ēa obīs et oppō
timōi ſ amissā & retētā ut ſ dm

ē ḡhūte fozt̄do impīat ip̄alia mala
rētinēdo a ūtute ut p̄dictū ē
inde ē q̄ fozt̄do ip̄ē ē ēa timoroſ
audacia n̄ ad ēa spēm n̄ equāp
q̄mōd ut sup̄ q̄ritur est articula

Ad 1m ſic p̄cedē vī q̄ fozt̄do n̄ sp̄
sit ēa p̄icula mortis dr enim augē
d moīb̄ ardue q̄ fozt̄do ē amor sūale
tollendo ēa ip̄ē d q̄ ama Mar
bug dr q̄ fozt̄do ē affect q̄ rēb̄ ad
ūtūtes mortē q̄ formidat q̄ fo
tūdo n̄ ē sp̄ ēa p̄icula mortis
sed ēa alia addūcta ¶ Ad 2dm q̄ dm̄ p̄ſ
hoc ad ē p̄ aliqđ ūtūte ad medīū
ūtūis ſ n̄ ē ad aliq̄ ūtūte ip̄a
tē ad medīū alioſ timoch̄ q̄ fo
tūdo n̄ ē ēa timoch̄ mortis sed
ad ēa alios timoch̄ ¶ Ad 3tium
ē q̄dām ſ timōr mortis ē q̄
mīb q̄ē melioꝝ timōr ut dr q̄ dīci
tōr q̄ ūtūs fozt̄dīs ē ēa timoch̄
mortis ¶ Sed cōtr est q̄ dm̄ dr q̄
fozt̄do ē ūtūs ad ſt̄ no ſtinēt obstrepē
bīlia timoīb̄ q̄ ſt ēa morte ¶ Ho
dm̄ q̄ ſic ſ dictū ē ad ūtūte fo
tūdīs p̄tinet ut voluntāt q̄ rō
tuca ne trahāt a bono rōnis p̄ter
timōrē malī corpalis q̄ aūt fo
rōnis ſtinet tone q̄ q̄dūq̄ metū
q̄tūcūq̄ corpale dūlet bono
rōnis ¶ Et io dr q̄ fozt̄do ad ūtūt
q̄ ſtinet p̄tinet voluntāt ſtāt d bo
no rōnis q̄ magna mala q̄ q̄ stat
ſtinq̄ q̄ mauā q̄mōd q̄ ſ ſtat ſtinq̄
q̄ mala ſ ad ſcīa et hḡ fortitudo
ūtūs p̄tinet ut impīat ūtūs timōr
aut trīe inō aūd corpalia mala
et mortē q̄ rollit ad corpalia bona
¶ Ad 4tum dr q̄ moīb̄ ardue q̄ pru
dēs corpis ne grauā atq̄ p̄pter
labōr & dolōr ne auffugiat atq̄
pmāt mortē hoc ad hḡ quārit
fortitudo ūtūs fozt̄mīs ē ēa timoch̄
p̄iculoꝝ mortis ¶ Ad 5tum go dm̄
q̄ fozt̄do se hḡ ē obīa ad
tollendāt ip̄a q̄ tollendo q̄ſ

Q

adūpt reputā ḡho ſm̄i fortis ſed
ſō i ḡho q̄ bñ tollat cōia mala
dēp alys at dī ḡho fortis ꝑ quod
Ad xm ādm q̄ qr timor ḡo amore
naſcit q̄dq; utq; modō cādit amore
aliquot bonor q̄ntū ē ut modō
ḡtioꝛ malor timore ſic libēt ꝑ
q̄ modō amore ꝓmanz ꝑ q̄ntū
cōia modō timore amiſſionis cāt
et id appet i ꝑtīa et i alys utri
tibz ꝑ q̄ma ꝑtīa vita ē ñale et
ideo oꝑtūt eſſe ſpale utute que
modō cadit timoꝛ mortis Ad xm
ādm q̄ oꝑtūt dicendū attēdit
ꝑ oꝑtūſſe rōnis nē et id ſ ab mō
ma pcula ſubeat ꝑ rei ē vtu
ti q̄ndm

Hō p ſcām ꝓ vi q̄ fortō nō ḡſſtat
ꝑ ē cta pcula mortis q ſt in
bello mortuꝰ em ꝓpue de fōr
titudine q̄ medā ꝑ marcēs ad q
ndā de rebz bellicis ḡo fortitudo
ad ꝑ ḡſſtit cta pcula mortis q
ſt in bello Sēd cōtra dī q fortitudo
huī rei bellicas et dōmeſticas
tuliq cta dī i cap Ad pmū ḡ
bruē rei bellicas marcēs eſſe q
ꝓcipuas immēdā ē ḡer o mio
q̄ nō potuiſſ undiq; miſte rei q
uenit ꝓbāne marcēs claudēs
ꝑ q̄ bellice ꝑ cta manda fortō
marcē ḡſſtit ḡo nō ad ḡſſtat
fortō cta morte que i bello eſt
Sēd bella ordinant ad pacē ad pale
reipublice ḡſuādā Item aug vi
de ciui dei q̄ mīcōne pacis bella
gerūt ſi ꝑ pacē ad pulū reipublice nō
vī q ab dcat ſe pculo mortis opōne
et illis pax ſet mlōr laſſuace cta
ſīo ḡo vī q ſi dcta fortis nō ḡſſtat
cta mortis bellice pcula Sēd hoc ē
q̄d pl̄ce dī i mo et q̄ marcel
ē fortis cta morte q ē in bello ad
dm q fortis dei ē q fortis q̄ſmat
ām ḡhis ad maxīmā pcula q
ſit pcula mortis ꝑ q fortitudo

virtus ē ad aug rei ꝓmet q ſe
ſedat m bonū q̄ntū ē ut homo
pcula mortis nō refugiat ad
aliq̄d bonū q̄ſtādū pcula aut
mortis q̄ ē ḡhe uel ē repēſta
te maxe ut ſequa alia ſit filia
nō vī alicui⁹ diuine ḡho q̄ pro
ſequā aliq̄d bonū ad pcula mor
tis q ſit in bellis Unde dīmet
ḡho ad aliq̄d bonū magnū ſit &
ſubdit bonū q̄ ꝑ usū bellū
ḡp ſit aliq̄d eſſe usū bellū
duꝝ vno q̄dē ſic ē aliq̄ ac
ſtat in actu alubi ꝓpter puta
nō ab uſu ſed cta pcula pe
nā ſubdit a uſu undiq; timoꝛ
gladij dīmetis ab eo q̄ pcula
cta ſunt mortifera ꝓmet ad
ſortitudinē ſimilitudē ad ꝑbē
q̄ pcula mortis nō ſolū q dimi
nūt in bello ſi ſ cta q dimi
nūt ꝑtī i pugnando q ḡ nōe
bellū dra ꝑ ad ꝑ ḡho q̄dē
eſt q fortis ad eſt cta pcula
mortis q ē in bello ſi cta pi
cula eq̄dq; alia mortis fortis
bene ſ ḡh ꝑbēt et eq̄dq;
mortis ḡho ꝑ pcula mortis
ſubie ad dūce puta ad ab
nō refugit animo inſpirato ob cta
ad timoꝛe mortis inferēdo ut
nō refugit unde ad aliq̄d pi
ū negotiū ꝓpter timoꝛe naufra
gij aut latrōnū Ad ꝑ ad dm
q marcēs ſuſtinet ꝓcelia in
pugnando ad ꝑmū ḡho q ē
dubiū id cui fortis ꝓpue q̄nq
dat nec ē q̄ eq̄ fortis q ē cta
bellica vnde dī fortis fact ſt
in bello Ad xm dm q rei do
meſtice ut urbane diſtinguit
q rei bellicas q ſ ꝓmet ad
bella q̄d dr ꝓpter hoc rebz domeſti
cis ut urbanis put dīmet pi
cula mortis q̄ pugnando hoc fu
turum q̄ ꝑ q̄dē pcula
nec bella et cta cōia ḡ ſ hoc

ſit eſſe ꝑtā dra ſortitudo ad
ttm dm q pap tā publice eſt
ꝑ ſe bona nec tradi mala qđ ho
dy aliq male ca utu[m] na tmlth
aly ſut qu hy ca utu[m] et mlta
ꝑcoa mala ꝑ ad ꝓhibe[n]. ſi ſpau
ndia ſacrilegia quā q ca bta
ſonetur que ꝓpue ꝓmet
ad vitā rādm

Ad vi ſic ꝓce[d] vī q ſuſtinor
no ſit pn̄ib⁹ actis ſortitudi
vtus ad eſt ita diffa[m] t bo ut
i ip̄e etqđ ꝙ diffialiq ad ag
gredi qua ſuſtinē go ſuſtinen
t ꝓpnq alio ſoz̄mb ꝑ mag
pena eſſe vī q aliqđ ꝓſſit i ad
agē quā q ipm ab alio n mute
ſed aggredi ꝙ ad agē ſuſtinere
ar ē dno le ꝓſcriba ergo for
titudo ꝑtin̄ noiat vī q magis
ad ſortine ꝓmeat aggredi qua
ſuſtinē ꝑ magis dr̄ ſtar ab re
hilarp aliud q̄nd quā ſim̄ ouſ
nec ſ; ille qui ſuſtinet q̄r ſolu
ſ; qđ no timet ille ar q aggredi
q̄ſtē vī mo[r] timeti et m ſtat
go vī q ea ſoz̄do retrahit mag
audi a tmōe q magis ꝓmeat ad
ad aggred qua ſuſtinē ſ; q eſt
qđ ꝓſſe dr̄ dn̄s etqđ ꝙ in
ſuſtinendo ſtinā magis aliq ſor
tis dr̄ Sed dr̄ q ſic ſ; p
dictū eſt et ꝓſſe d dn̄s etqđ ꝙ
q ſoz̄do ē magis ita timōis ſ;
medis quā ita audacia medi
tadas diffialiq ordē timor
ſpne quā audacia modū ē
q ipm̄ ꝓculdu q̄ē obm̄ auda
cie et timor dē q ſortaliq
ad repſſione audacie ſi opatur
ad augmtū timor aggredi ar
ꝓmet ad ſortine ꝑ q̄ modū
audacia ſ; ſuſtinere ſe ꝓſſio
ne timor ꝑ ido ꝓ[ri]o dr̄ q
ſortitudis eſt ſuſtinē t dnōbi

tiſte in ꝓculis q̄ aggredi ad ſ;
go dr̄ q ſuſtinē eſt diffialiq
q̄ aggredi tripli ronē ꝓmo qđ
et ſuſtinē vī ab ab à quo ſortitudo
dr̄ dicte qui aut aggredit vadit
ꝑ modū ſortitudis diffialiq ad e
pugnā ꝙ ſortitudi qua ad de
bitū fi[n]. q ille qui ſuſtinet ad
ſert ꝓcula dmine ille ar qui
aggredit ſ; ea ut ſuſtā diffialiq
ar ē no mouei a ꝓnib⁹ qua
a ſutm̄ ſ; q ſuſtinē optat du
ritate tpis ſ; aggredi ꝑ ab ex
ſubito motu diffiale ar ē dū
manē dno bite qua ſubito mo
ueī ad aliqđ arduū vī ꝓſſe dr̄
d n̄s etqđ ꝙ qđ ſ; ꝓcula
teb ante ꝓcula in ꝙib⁹ ar diſte
dū ſortib⁹ aut ſ; ſ; ſ;
dr̄ dn̄s q ſuſtinē dicit q̄dā
paſſione corpis ſ; actus aie ſor
titudo mlto dno ſ; q ſ; q n
tedat paſſioni corpali ad dmine
ri dr̄b⁹ aut mag attēdi rōne aug
q̄ ita corpa ſ; dn̄s dr̄ q ille
qui ſuſtinet no timet ꝓnte ita
ta timōe q̄ no ſ; ꝓnte ille
qui aggredit

Ad vi ſic ꝓce[d] vī q ſortis no
ſit bo[n]. tripli ratiō diffi
cultis dicēdū aggredi ſ; ſortitu
dine ſ; ſ; ꝑtōe et ꝓpter ꝓpoſi
tū ſ; actus ſoz̄mb dicendū ſ;
ſortitudo ē virtus ſ; ſ; ſ;
Augs xxxiiij de ciu. c. Vir
tutes quas ſolū ſ; bone amant
ſic ꝓbabile quid nos audet de
cas ſ; ſ; affectēdas ut ꝑ
bone amici q̄ ſ; faciut ꝙ ꝑ
amāc utiq; dēſtrēdū q̄ illa
ſ; qua ſolū a ſtis amant no
amāt ſed ſordo ē q̄ ſtis actus
ſoz̄mb no ē ad ꝑfn̄ ſoz̄ne ſ; bo
tudine ꝑfectū ſ; Augs dr̄ li

Q

no requir ut delic qi delinquit
stres sed suppot qm ille ad in
go dm q uelhemd dem ut pas
sorib vig pñs i pct aliud pon
suo actu et io ꝓ dolore ssig in
pdi mos sortis ne dña bpare
delinquit Ad hec dr q
opa ihuñ se delcabit pñs
me Quint aut qm nra ce ista
et sapne qñ gnt sce ecclie
plat dr dñs et ihs q dñs dñ
ihuñ opat delcabit qm ille
ihs me attingit Ad hec dr
q ista alib vna d sorte de
trahe ihuñ hoc dolor corpa
lib e sensibilior et assp̃so ꝑ
mag e grad d mal Unde dr
q a magne corpalib dolorib li
cuncte delcabo spualib q qt
de sine dubio

Ad nonu dr pre vi q sorte do
ihu mal hoc stat d repent d
cui vi ce d repent qm qñ desperato
fruct sic tulit dr ma dñs ia
q sorte e gsta pudoz susc
et labor ꝓfectio qm sorte no
gsist maxie d repent Q am
dr dñs de ossib sortis vi
e nob dissidare hñ alig dnmcat
sp̃ed et tali de spetula q̃d
mutis obuiat cogitatoe pruda
relig futuꝝ ne sorte deciat pñ
dco ista mundi q̃m arbitrat
posse luctare ꝑ e aliqs ꝓfe
hñ no pñ ꝓcede dicit qm qm
co sortis dr ma ꝓfecto
plat dr i mo ecclie q sorte
e bone spei sp̃s qm ꝓfecto
qm dicunt q pugnat ꝓfecto
go ois sortis ihuñ sit ma
tua Ad hoc q qm plat dr hoc
ecclie q sorte e mal ira dei
morte meruit ꝓfecto
Ad hoc dr q d ois arte sortis
duo sut q̃sda quib qm dr dr ad

clesiastes qui sortis ad e ad pe
ctora Fugit ad sortes pmedi
tad prouia q̃ sut dñice ut ab
ipse possit aut fallax ea sorte
qui ex eis dr ad quos dñica pa
rula q̃ pudet ima sunt et mos
mala mdi fallax fraus sigt ea
ctipeo p̃sidie pmunit Aliud
no e q̃ ihs i opare sortis qm
ad malefactoꝝ dños ihuñ dr
sorte mal e ira ꝓfecta et ꝑ
plat d mo ecclie ꝓ nr̃ecti
tudib maxie malefactoꝝ
ihuñ. Ista cui agit dñs nate
hñ q̃ ab ipsi p̃meditare facit
ea que sit utilit cu nr̃itas dñi
net ipi repetma qm mal madat
q̃ sit sortis ꝓfecta d alia ꝓma
tis dr at ab eod q ihuñ sor
racet qe dubia p̃ma dubitide eraꝝ
ma cont p̃cula q̃d q̃ erat
ipa me sortis qm cu ipe adest
ipe ho ꝑ ihuñ adobat

Ad e sc̃ pre mi q sortis na
ita id d suo actu dr cui d
assime q̃ dñm sue actoꝝ d
qm u pt ph q suo arbitrio ihs
u pt ph id ꝑ suo arbitrio ut ih
possit ad assime dr ut q dpo
ne et velut ut cui plat dr libo
de mod q hñ passio corpalis motꝰ
e u stad q̃ sit ut ho mt qm sort
ui d assime ira ad ma o pass
Qm ille q ꝑfecte qm sufficat ad alig
pagend u d d actu seu assu
me id qm e dpma q dfectus
hñ ꝓfecte pas sufficat adopa sortis
hoc ꝑ d quo idonea d sit hñ
doctrina grdlis et ira d ad pu
dem h adhuc gradas sue est
ꝓfecta rd et quid stulte q qua
q habitudia ꝓfecte ꝑfecta re
stabilite abmota fidele abundia

Q[XXIII]

Tmo dr̄m q̄ sit ſ̄ dm̄ē vtutes
rardmales siue pn̄les dr̄r q̄ pn̄s
sibi pedicat id q̄d p̄tet q̄m ad
utus m̄r alias aut q̄es vtutes
q̄dcunq; vna p̄ firmit opari
us d̄no et q̄ cū laude at sim
tans possit ſ̄ redicat fortdo
tato cū magr laudi q̄m sim
stat q̄to ḡ q̄q impellā ad ra
dem at ad retrahēdū q̄pellit
at ḡoes ad q̄stedū ab eo q̄d e
ſ̄ roes et bō delectab et malū
affligēs ḡ q̄q dpellit dolor for
tis quā voluptas dr cui sugg
t̄ho. Loppony q. nec e q̄ ma
gis fugiat dolore q̄ affectat p̄
luptate nūq; vidi vel audiui bestias a maioribus voluptib ad
dei dolorē metu et nō dolēs
ad et pricula maioē timē ea q
ducūt ad mortē q̄ firmit stat
fortib Vnde fortitudo ē vtus rar
dmalis ad 1m go dr q̄ auda
cia t id in eo pant fortitudo ad
actu cui q̄ est sustinē t quo
p̄que q̄edā firmitas eg et
p̄ q̄d actu rabet timorē que
ē passio ut ſ̄ dictū ē ad 2m
dr̄m dr̄ q̄ dict ordinā ad bō rois
q̄d ḡsuad ōi q̄ vtutes malos fort
tudo aut ordinā ad mala for
palia sicut ad ira q̄ resistit ad
bonū ad rois sicut ad finē q̄ in
tendit ḡsuadē ad 3m dr̄m q̄ ḡnus
pricula trāsūt dimict ſ̄ ois ḡsones
hoc pricloz fregit arcitrū du
ſ̄ god adiuarij fortalcs sustina
t̄ hr̄ ustica q̄ ſ̄ et ip̄ tor alia
bona h̄ sant ſ̄

Ad p̄mū sic p̄ē vi q̄ fortitudo
p̄cellat mr̄ oēs vtutes dr
cui duob̄ o p̄o ē offi. ē fortdo
uclud rectū q̄ rectior ē vtus
e rā dyctale et bonū ē fortdo
ē rā dyctalissima go ē maxima
utg q̄ dignior ē ip̄a ḡib

quadrēs cui ē fortdo ē rā p̄na
cui qua ab extrinseco mortis copo
ip̄t bōm vtutis usus e et ā vtutes
moales sut rā alias rēs cotingēs
go fortitudo ē p̄ma mr̄ vtutes
moales 2m q̄ e q̄d tullius dr ī p̄o
de offi i usus a vtutis sp̄tior et
maxia op qua uel bōm nouant
3m plus dr̄ p̄o rectitudine mīe
e maxias esse vtutes q̄ maxie
alijs utiles sut ē liberalitas vi
magr vtil q̄ fortdo go ē maior
vtus 4m dr̄m dr̄ q̄ sic sugg in
m̄o de tēp̄ē q̄ ois q̄ molestia
na sut esse ē esse malū q̄ melius
unde tato aliqua vtus maior est
q̄to melior e bō aut rois est
gdus bonū q̄ dicit m̄r ē de di
no. go ad bonū esse q̄ ē ē
recta q̄ e p̄ter rationē ḡsuasa
at q̄ bonū factū e ē regulatū
ad q̄ē p̄tinet ordinē rois p̄o
ne dolorib rebus q̄admib Alie
at vtutes sut q̄ suade ea bonū
dicit ē moderatū passiones ne
abducat ḡoes a bono rationis et
ordinē quare fortitudo ē bonū
p̄prium q̄ timor p̄riculoz mortis
maxie est efficax ad hoc q̄ ḡoes
faciat recte a bono rois Eq
quā ordinā tpantia et cōtinentia
impedit bōm rois Ideo ad q̄d
esse p̄ncq; e eo q̄d dicit effectus
et ip̄a causa p̄ncq; Ideo q̄d dicit
q̄suade ē moderate ip̄dimti
Vnde mr̄ vtutes rardmales e
p̄cor p̄ude a ꝛa austera tria for
titudo quarta tpantia et p̄q q̄is
rectē vtutes 5m dr̄m dr̄ q̄ p
cunctos fortitudine alias vtutes p̄fert
ē quadā ḡnalē salutē q̄ hu
ē ibi d rebus bellicis et de his
tumultibus siue domesticis utilis e
Vnde ope ibi p̄mittit Vnde
de fortitudine tractū q̄ cluit
de rectitudine rectē q̄ rebus

bellicis et domesticis ad ipm
dom q ad ututis magis ppsit
d bono quad d diffinta vnde ma
gr e mepuada magdo ututis
p rog bom quad p rog diffialis
Ad m dom q ipa no opponit
ppsnd sua mortis pcul mst
ppt ustica qsuadet Et loco
tanb fortitudis depedet quadm
ee usta Vnde ambe dicte p
de offi q fortitudo sine usta
dubitatis estimā quo ad validior
e eo pmptior ut dpore ostendat
Ad tertiu gradq ad vm dom q
libalitas vtilis e dabusta ph
uladq bustis sed fortitudo ip
se vtile gnale ad qsuadū tam usta
re ordine et ideo ppe dr primo
dicendū q usticia fortis amat
q sue maxime vtilis d bello et
d pace Et sic patet totum

Deinde qsidat de
martirio Et circa hoc quer
quinq primo utr martir
sit actus ututis 2o rc utu
tis sit actus 3o de ffectione hui actus
4o de pena martirij 5to de ca

Ad primū sic pcedit vi q martirium
no sit actus ututis quia em actus
ututis e uoluntarius martir q
no e uoluntarius ut de dnoib p
xo scdm de q dr quidam sup matth
q pter tribulatis pfectus p martirium
glam offeba go martirium no e actus
ututis p rōnem illatum e actus utu
tis sed omde scds e illatum ut
patet ergo q martirium no sit
actus ututis Sed contra
dicit Augs d primo de ci dei q
quedā sce femine tpe persecutionis
ut impetratores sue pudicie de
uitarent se d fluuium dimiserunt
q mo defuncte sunt atq; ma
rtia d katho circūcisa pcedat
celebrima fragilitate go mar
tirium est actus ututis Ps laudale

Ce q ab sponte se offrat ad exq
dū actus ututis sed no e laudale
q ab martire se ingerat sine magno
vi de psumptuosa et periculosa no
go martirium e actus ututis Ad
q de q primum dicendū q
ad rōnem ututis de ratio
nē actus ututis de aut martio
sic d matthi vo Beatus q persecutionem
patiunt ppter iustitiam quia ipsorum
est regnum celorum go martirium est
actus ututis Sed contra
dicit quod dom de ad ututem pertinet quod ab in
bonis rōnis quae agitur circa bonum
rationis ducitate sicut dictum est et
iusta sicut dictum est quod pertinet ad virtutem
dictus pz quod pertinet aut ad rōnem mar
tirij ut ab finitor stet ducitate
et iusta quae p scientiam impetra
tum martirium est quia martirium e actus
ututis Ad primum go dicendum quod
dicunt quod nocentibus accelerare
e madulose libere arbitrij usu
ata erit quia holocaustum martirium
passi sunt Dicendum quod hoc p auctoritatem
scripture no probat ideo medicendum
E quia martirij gloria quae dam alias pro
uolitas meritorie illi paruli omnes
p dei gratiam sunt assecuti Ma ef
fusio sanguinis quae opponitur virtuti
baptismatis Unde sicut in pueris
baptizatis per errorem baptismatis
te meritum xpi operatur ad gloriam
ablimedam ita et omnis quae
xpm meritum martirij xpi operatur
ad palmam martirij quae datur
Ad tertium dicendum quod sicut
de Ephigenia quidam colligitur ille
sanguis ignis dubitatur passione
qui erat quibusdam baptismus
esse non estimat xpi martyres
bebatis etate quae dicitur xpm
tredecimis sed habebatis rationem
ne in hoc p xpi passione
sustinetis Ad xm dicendum quod sicut
dictum ibidem dicit esse pleque

aliq̃ fidedignis testificatoribꝫ
dña ꝓsiuasit auctãs ut dñe
sancti mei cõfessoris honorẽt
In dñi q̃ precepta legis dñe
de actibꝫ uirtutibꝫ dñi atq̃
q̃ precepta legis dñe tradita
ꝑ patrocinia ut ipsi sint patro
cinia ut illud sanctũ cõsecutus
optatũ uita comitante ad dñm
dñi nostri ihesu xpi ascendat
cui sit honor et gloria ꝑ
cuncta secula seculorum
Amen

Actum est ꝙ predicta uirgo
martirio coronata sit
nono kl̃ augusti Passi sunt
cum ea multi testes de
uerum deo Et maxime de
mater martirii de fides
catholica in qua illustres athletice
sue stagne subsiderunt Igo mar
tirum et porro actus fidei q̃ fortitu
dinibꝫ In actu laudabiliter ad ꝙ
dñe propue pertinet q̃ uirgi
nitatem et q̃ ab apo manifesta
et sine qua xpo non placet ad mar
tirium propue ostendit cautas ut
de quod simone magus de cau
tas xpo de sub meritoꝫ q̃ unitate
maxime et cautas ꝑ actu mar
tirij manifestat ꝑ id In quibus ꝙ
maiore cautate non q̃ere sine
cautate erga martirium nil valet
ꝑ id ad eligendũ ꝙ Ditradi
dit corpus meum ita ut ardeam
cautate aut nã Quarum nil in
uenit Igo martirum et magne acta
cautatibꝫ q̃ fortitudinibꝫ In quibꝫ

dr̃m quod simone de sto Ipa
no facile et martirio celebrido
uenerabilem magnum uo fide eq̃t
pacem mittat ꝑ uno quoq; ac
tu dñe laudat reddat
dñe q̃ et actq; go martirum dña
que placet actq; q̃ fortitudinibꝫ
Sed q̃ est qd Ip̃ag dr̃, epla
ad martires et confessores Q bt
martires q̃bꝫ uobis laudibꝫ pdi
te Q milites fortissimi roborꝫ cor
pus pro quo promptꝫ et positꝫ
pluit quibꝫ ad laudem ꝙ dñe
eq actu q̃let go martirum et actq;
fortitudinibꝫ Primo dñm q̃ sicut
ꝙ ꝑ dñe patet ad fortitudinem
pertinet ut q̃sinet sibi lex dñe bono
rũ et maxime q̃ puella q̃
propue q̃ puella mortis et max
me eq quę de bello et martio
et aut ꝙ de martio sibi q̃ firmat
dñe bono dñe fide et iusti
tia non deseruit ꝑpt diuinetia
puella mortis q̃ cetera quod
tamen puellaꝝ a persecutoribꝫ
diuinet Unde lactantius dicit
de quoda simone videt admiratꝫ
spiritu militando celeste dñe
seruisse suos xpi pore libera
nte interrupta Unde diua
Unde manifestum est ꝙ martirum
et actq; fortitudinibꝫ Et ꝑ sibi &
meritis eq̃t cetera fortes fi
unt in bello Quod in go dñi
ꝙ de actu fortitudinibꝫ duo sunt q̃sida
quasi unum et de quo bonum fort
itudinis firmum et bonum et fortitudinis sibi
q̃ lud et xpo firmitas quo qb
ad credit ẽmibꝫ q̃ athletibꝫ ab io
bono et de bono q̃sunt essentia for
titudinis Quod ait fortitudo simi
libꝫ firmat animum bonorum et mentem
quadra et ꝑtor eq q̃suetudine
mortis puella sustinet Ita et
fortitudo gratuita firmat animum
bonorum et bono usu nec dei q̃ est

q̄ fidem xp̄i ihu vt dr ad to-
tū⁹ et sic meritum ḡpa ad fide
m quo quis q̄ matur ad fortitu
dine aut sic ad ihu clinetur
Vndecim ddm q ad actū marti
rium at quedā tristitia sicut primi
pale motiuū p modū ututis ipa
tristitia ffortitudo aut sic motiuū
ipm p modū ututis cuidā et
inde credit q martir⁹ actu qui
tatis impedit ffortitudi at cu
ctis et inde cred q vtūq; ad
tute manifestat q aut sit meri
tum hoc q ꝯ tristitia sit et q̄ sub
ututis actus et io sine tristitia na
vi Ad vndecim ddm q sit dnice pas
sionis actu fortis et sustine ad qđ
pertinet martirium no at ad tristi⁹
actū eiq; quis et aggredi et q̄ passa
dicunt fortitudini qđ pte actu pu
nalis qui et sustine vnde et q
nomiatur d martiribꝰ patia quidā
Ad vndecim sic p̄cedit vr q martir⁹
Nam sit actu maxime proprius
illud cui ad proprie vr pertinere qđ
cadit sub precepto non sub precepto
q non est de nūte salutis dr aut
dpq ad ro xo dicit credere oportet
ad iustitiā oē aut q̄ficio fit
ad salutē et martirium nō dr q nos
debem⁹ p fidibus alias mala ponere
qđ martir⁹ non pertinet ad proprium
Ip ad maiorē proprium pertinere vide
q ab dei deo aliq̄ sit p obedi
entia qua q deo det primo re
pub quod sit p martirium vnde
ggo dr vltimo q obedientia
virtutis p̄fert qđ martirium et
actu maxime proprius Ip me q vide
aliis p̄desse q̄ scip i bono q̄uale
q bonum effectus est et q̄ io vita
p̄ximi i p̄o ethicor p̄ re q̄ martir⁹
iustificat sibi solū p̄dest ille at q̄ dat
p̄fiat militi qđ actu docendi q̄ pu
gnandi subditoꝝ et p̄fitori q̄ actu

martirium Sed q̄ est qđ augd dr i
virgine p̄fert martirium virgini
que ad p̄fectū p̄tinet qđ martirium
maxime ad p̄fectū p̄tinere videtur
dicendū q̄ de aliquo actu dupliciter aq
possumus dici vno modo p̄ sponte actu q̄
put oppositū ad ut̄ute et hoc modo dicit
ente ipm et in ps esse q martirium
non qđ ḡsistat de ratione tollerandi
mortis et p̄fectū dr ut̄utis actus
qui tollerare mortē non est laudabile
p se p solū p qđ ordinat ad aliquod
bonum qđ ḡsistat in actu ut̄utis pu
ta ad fidē aut dilectionē dei vnde et
actus ut̄utis non sit sibi mensura sed
p ḡsistentiā actus ut̄utis p qđ quis
ad p̄fectum qđ est amor caritatis
et hoc pte p̄cipue ad actus ipsius
qđ ad p̄fectū vite p̄tinet qui ho
norabilis dr ad colonū nō tractatus
et vinculū p̄sentis martirium aut
nō omnis actus ut̄uosus maxime
diminat p̄fectū caritatis p̄ tanto ma
gis est ad aliquem re amatū quanto
per ea re magis amata quis p̄temnit
et re magis odiosa eligit Similiter
est aut q̄ mors odiosa alia bona p̄tinet
vite maxime amat homo quia vita
est cuius mag⁹ odit quia mortē
et propue in dolorib⁹ corporalium
tormentorum quos metu cruciatus
alia a malis voluptatib⁹ abstrahit
sicut augd dr i libro soliloquiorum
q. 4 p̄ quo p̄z q martirium non p̄fectus
actus quadrat et p̄fectio p̄ quod actus
q. maxime tractatus scientie p̄
scientie vt maiorē caritatē nec
essarium ut a s ponit p a s Ad ter
tium dicendum q̄ nos actus p̄fectus sub
ceptis tradit qui de aliquo electu
non tradit sub precepto qui de nūn
tate salutis contra sit augd dr
de libro de adulterinis quos q̄ab
mendit i nullo te ḡmiscere quia
ppter absentia alicuius membri et
deo vide q̄ p̄fectio martirii si dat

ciu sit de mte salutis ¶ Rend
ab eaq dq° marti° ꝓsente no
e de mte salut⁹ puta si qz
lo fidei caritatis ⁊ caritate ꝓ
ma mitoreth loqu⁹ sca martha
sponte se obtulisse martio illa
at ¶ cepta se mda ⁊ ffurdez
ad hoc⁹ dr dñs q martio applica
ti ꝓ qd spmu ⁊ obca ꝓt ee ut sti
as sit obtus usq ad morte scdo
le de xpo ad philipp⁹ n° q sq
e obedies usq ad morte vide
ꝓ q martio ꝓse e ꝓsens q
obca abte sta ¶ dd m dñs q to
ta predict de martio ꝓcipi sci
entia q qua ω q excellentia
ꝓoes actu ututes sit n⁹ fortitu
e excellen⁹ mt⁹ ontis ututes

¶ Ad my sic pcedt ꝓt q mors no
ꝓt de rone meriti dr n qd
d sm de assumpcõe ffe dice
nd q dei genit⁹ martir ⁊ virgo
fuit quia d potia vita finiuit
ꝑt quia d ea occasione pfessor
desitt ihu xp pro martio scdm
q se carnifi colla ferro ꝓ subi
enda xp gladio exhibuit dest
dend mense huiusmodi gra alijs
passioe mbrib⁹ ꝓt ee martir
¶ q mtegre carnis suadet ꝓ
q mlieres loqu⁹ laudabiliter ꝙtp
esse vita quod ꝑt ita vt q corpa
lib⁹ mtegritas casti⁹ ꝓcedat inte
rpalis dr quesi ipa mtegritas
carnis auferat aut auferri in
tendi ⁊ q fessioe fidei xpiane
uh de agnete ⁊ lucia go vi
q mbris dant magnã dño sua
qua mlib⁹ ꝓ fide xpi mtegrita
te carnis ꝓdat quod si cora
ꝓdet corpalis vita vide ⁊
lucia dicit si me invita ferry
violari castitas in duplicabit
ad coronã ¶ martirij est
fortitudis actus ad fortitudinem at
tinet no solu morte no formidi
te sed nr⁹ alias ad dd statutis vtam
quidt in ꝓ⁹ musice sinistre ⁊ de
ututes pla. morte quas alig⁹ put
sustinere ꝓ fide xpi carere qui
lud rapina bonor⁹ vn ad hoc do
um et sca marcelli ipe martirio
celebrat qui tñ fuit mortuꝰ in
carcere go no e de martirij ratõe
q ab castimcat pend mortis
ꝓ mutatione e actꝰ meritoꝝ ut
brm ⁊ si actꝰ meritorij ad ꝓt esse
pq morte go ante morte ⁊ vita
mors no e de mte martirij
¶ Ad q est qd mayorig dr quod
simone de martie dicu virgi
te fide mortuo q vixit ꝙ me si
de mortuo ¶ no dñs q fe dñs
e martir dicit qñ testat fidei ꝓ
ne ꝓ qua nobis visibilia ⁊ vi
sibilibꝰ ꝙtpienda ꝓmittit ut
ad hoc xpo ad martiriu ut ꝓmet
ut homo testificet fide se ꝓpe esse
dat ona ꝓmia ꝙtpne ut ad ea
tã et invisibilia bona ꝓvenat
dicit dñs ad god rimancat vita
corpalis no dñs se ope offendat
corpalis vita despicit ad vocem
mt end hoiem et ꝙ sagittis mobil
ad bona possessa ꝙtpne et ad
dolores corpis pan ut vita ꝙsuet
iob et sathan q iob mouit pel
le ꝓ pelle et cuncta q ho hz dat
pro anima sua ⁊ vita sua corpalis
et io lud ꝓfert ad rem martirij
requirit q aliqꝰ morte sustinat
ut xpm ¶ ad 1m go dñs q e
nucleus et sq silex ruentibus
loquit de martiris ꝓ quadra
tis lineis ¶ ad 2m dñs q d mlier
h mtegritate carnis ꝓdit ut ad
ꝓdicta ad supiacẽ corruptione
fidei xpiane no est ap ad ho
minem mad⁹ vtpote h mlier pa
cat ut amicꝰ fidei xpiane
vel magis ꝙtemptu castitat

Q

petrū mod' ꝑ id ad gall v' d'
bꝓd fuit cabne ꝙd ꝯfeoant
nd vtrisq; & geuerisb & io ut xpiā
nq; patr' nd solid' q' tam' & fidē
ꝙfessione q' fr' ꝑ vā ꝑ & q'dz
pat' & quoꝺ dom' facerēt ut
& quoꝺ petrꝰ vitaret ꝑ xpm
& q' hoc solū ꝑtinet ad fidē &
resurrc̄ōm nd z'm dom' q'vā tab
allaz ꝙd' nd ꝑtinet ad cultū
dīnitatis et io nd dr' cē ꝑ ic
tate vr' nr' eā q'fessio dure
ꝑ esse martiriū causa ꝑ q'
de nd'dicend' petrꝰ e ut ꝑ ista
ꝓbet est vita nd'dicēdi q' ꝑ
eāq; vitare sit dīctū nd'dicen
d' petrꝰ dīc' lege quā deꝰ
ꝑ esse martiriū nd z'm dom'
q' bō vā pubce & deꝰ pud me
bona q'dam ꝑ bō dīc' pud me
ꝑbet causa martiriū & pōq; qua
q'dam vā & q' bō q'dam p'ces
& dīc' ut ꝑ vīcat & deꝰ ꝑ
ꝑ esse q'dā bō q'dam mar
tiriū vā ꝑ & deꝰ refert

Deinde q'sdam ad' eōꝝ pnīs
oppositis fortiꝰ & primo de
tumē & 2o de tumīgitate
terre de audet & certa p'ma q'd'
& primo utrū tumor sit petrꝰ 2o
utrū oppō fortitudī & tenuitē
sit petrꝰ mōstr' 3o vtrū eq'uocet
vel' diminuet petrꝰ

Ad p'm sic p'cēd' vī' q' tumor
ne sit petrꝰ tumor enī est
passio quā ut sup' ostēd' & pas
sio deꝰ no laudāda neq; virtu
tē ut d'r 10o ethicorū ergo de
q' petrꝰ sit virtuosꝰ vī' q' tumor
no sit petrꝰ Ps' n' q' d' lege
diuina mandat' petrꝰ q' loquend'
& dīmaculata ut' d' ꝑ & tumor
mandat' in lege dī' ergo ad q'ſte

vī' ꝑ ea q' obdute dnīs carnali
bus ord' tumē & tremē ꝙ tumor
nd & petrꝰ Ps' ꝙd nā' nest ꝙd' ne
& petrꝰ q' ꝑ' & q' neq; ut ꝑ mat
xt' & 1o' 2o' sed tumē & ꝙd' nālē vī'
ꝑqui xt' & 1o' 3o' ethicorū q' est ali'
ꝑtang' ut sme dō loc' s' nt' tumeat
neq; ramond neq; dyndaroch
ꝙ tumor nd & petrꝰ Ps' & q' &
dns & xt' ꝙd' 2o' nolite time
cōb qui occidūt corpꝰ & xt' q' ꝑ
2o dīc' ne timeāb' cōb neq; sme
neb corpe metuāb' Ps' ꝙd dns
q' alicꝰ dī' esse petrꝰ & archiē
quadrīb ꝓpter' mōdū' natu
lem actꝰ quādi dorme quādo
q'q'sit ut de ꝑsīs dictīb ꝑ ꝙ &
q'e debitꝰ ordō ut appetit' ho
nd rōnīb' subdā' nd aut' dictat
aliq' fugiēda esse & aliq' esse
& sequēda & nō fugiēda q' dictat
magīs fugiēda quā alia & sīl'
cād' nō & sequēda q'd' dictat esse
magīs & sequēda quā alia & q'
nd & bonū & sequēdū tutū & ali
q'd' offerēd' malū fugiēdū q'dā
& q' nd dictat quādā bona &
& sequēda q' q'dā mala & fugi
ēda q' ꝙ appetit' fugit' & q'
nd dictat esse sustinēda ne
desistat aliq' magīs ꝑtinēt ad
tutū & ordinatū est et sīl' vacū
ꝑtinēs Quādo ut appetit' time
re & fugere ad q'd & ꝑ nō fugit'
tue appetit' nec ordinatū nec
petrꝰ Ad p'm ꝙ dīc' q' tumor
q'd' dictus ꝑ sua rōnē dēnotat
vīsū fugā vnde quādo ad'p' no
denotat nō bonū ut malū & sīl'
& de qualibet alia passione &
ideo p'hibē dicit q' passiones
no sunt laudabiles neq; vir
tuōsē & sī no laudent neq;
vituperant q'uātū ad tumē ꝑ
qu' ira ꝙ aut ordinate ad ordīn
te se habet Ad z'm dīc' q' tumor

Q

ad que mduat aplus & quod
eis vdni ut sti. Deinq; tmoat
ne deficat ni abstinb q dns
ds impendat. Ad m dm q ma
la q'bus ho refugit no pt et ho
quoq; sustmeda ut hom fuct
rd dictat esse fugienda. Ad h
mor tallud no & petm

Ad rm sic pt vi q' pmatd
tmoib no opponit fortitu
ffortitudo cui est ea proiectio
hs ut sup habitud est. Si petr
tus tulois no ff ptinet ad pi
cula morts q sup id pt hn
omb qui timet dnm. Glosa
dt q; quadrag tmor & quo h
mong picula eternb pat ut
pdc addi bona. Ter sup illud
apli ho pdrm. Draut terro
cadi simone & dt glo q; de
& melius tmor sti moib ti
mor. Timor do lois. & tmor
vtilitatis no go petm tmoib
offo fortm. Ad pmum quod
quedi d fortitudie & q; depot
se ptcat morts si quis aliqs
ho tmoe suitutis ut ignoru
nec oppont se morti sicud au
gin d ho d'a dei mandat & ra
tione qui ut no metuat desertio
suitutis mortis se tradidit go
petm tmoib no offo fortitu
sed magis hs sibi ne ad qui
fit ors desperatio procedit ho aliquis
tmoe sed desperatio no opponit
fortitudini sed magis fiducie ut
habitud & go magis petm tmoi
offo fortitudo. Ad q & d pfe
d no & d no ethicis timiditate
ponit fortitudo opposita. Ad
dm q; sicud supra dictu ors
tmor ho amoe procedit ni eni
timet n grauia. Sic q; amat a
mor aut no detrat ad aliqd gra
tuitu nl vtij sed tmor ordinatus

includi m qualibet dubitatione q'libz
eni dubiosi timat. Ad & d
tmor aut mordinatus includit
d quolibet pto. Et amoe eni
ordinato procedit ordinatu ei
pditas unde sibi ordinatus no
melius in quolibz pto sicud suadet
timet amissione pecuie intepa
tis amissione uolaptatis rerum
tmor propriu est periculoz mo
rtis ut pba d nro. Et theologi et
ides talib timoib ordinatis op
ponit fortitudo q & ea pcula
mortis. Ad tm go dom q; auctis ille
loquit de timoe ordinato qui
scitur qui dubitatione opponit pt
Ad rm dm q; aut hoiem pa
pue dubitatione op sine ut op
sup dictis patet. Ad forte ad
ptinet ut se opponat periculis
mortis. Ad hoc bonum. Si ille q; se pi
culis mortis op nit ut fugiat
suitute ut alicui laboranti ad
hoc timor qui est fortitudo
simul unde pfus. Et d hoc etiam
corpi q; mod fugiete mopud ut
captione ut alicui esse no &c
tis si magis timidi molluces est
eis fuge labori. Ad tmm dm
q; sicud sup dictu op sicut spes
& audacia audere. Ita timor
& pusillanimitas desperationis unde si
ad forte qui vult audacter no
dicitur peregitur spes ita op
desperatio op aliquo procedit no
aut oz q; quelibet desperatio
procedat op timoe quolibet si op
illo q; est grauis sui desperatio
aut q; offo spei ad aliud genus
defectus. Sed ad rem dicendu quod
timor qui offo fortitudini qui
ptinet ad pericula mortis unde
sic sequitur tract

Quæstio XXV

Ad hoc sic proceditur. Videtur quod timor mortis non sit peccatum mortale. Dicit enim Augustinus, super illud Psalmi, Timor castus permanet in sæculum sæculi, quod timor est duplex, scilicet quo quis timet perdere salutem æternam, et timor temporalium, et hic timor est peccatum veniale, ut supra habitum est. Ergo timor mortis est peccatum veniale.

Præterea, omne peccatum mortale totaliter cor auertit a Deo. Sed timor mortis non auertit totaliter a Deo. Dicit enim Augustinus, super illud Psalmi, Timor castus permanet in sæculum sæculi, quod timor mortis est duplex. Unus est quo quis timet mortem ut naturalem, qui non est peccatum, sed est quidam motus naturalis. Alius est quo quis timet mortem ut pœnam, et hic timor non est peccatum mortale, quia non auertit totaliter a Deo, sed solum a quibusdam bonis temporalibus. Ergo timor mortis non est peccatum mortale.

Præterea, peccatum mortale non solum retrahit a transgressione præcepti, sed etiam a transgressione consilii, ut supra habitum est. Sed timor mortis non retrahit a transgressione consilii, sed solum a transgressione præcepti, quia quilibet timens mortem non dimittit facere opera supererogationis, quæ sunt de consilio, sed solum opera quæ sunt de præcepto. Ergo timor mortis non est peccatum mortale.

Sed contra est quod dicit Gregorius, in quadam homilia, quod timor mortis est quo præsens vita amittitur. Sed amittere vitam præsentem est peccatum mortale. Ergo timor mortis est peccatum mortale.

Præterea, sicut timor mortis est quo quis timet mortem, ita timor peccati est quo quis timet peccatum. Sed timor peccati est peccatum mortale, ut supra habitum est. Ergo timor mortis est peccatum mortale.

Præterea, timor mortis est quo quis timet mortem ut pœnam. Sed mors ut pœna est quoddam malum. Ergo timor mortis est timor cuiusdam mali. Sed timor cuiusdam mali est peccatum mortale, ut supra habitum est. Ergo timor mortis est peccatum mortale.

Præterea, timor mortis est quo quis timet mortem ut pœnam. Sed mors ut pœna est quoddam malum. Ergo timor mortis est timor cuiusdam mali. Sed timor cuiusdam mali est peccatum mortale, ut supra habitum est. Ergo timor mortis est peccatum mortale.

Præterea, timor mortis est quo quis timet mortem ut pœnam. Sed mors ut pœna est quoddam malum. Ergo timor mortis est timor cuiusdam mali. Sed timor cuiusdam mali est peccatum mortale, ut supra habitum est. Ergo timor mortis est peccatum mortale.

Præterea, timor mortis est quo quis timet mortem ut pœnam. Sed mors ut pœna est quoddam malum. Ergo timor mortis est timor cuiusdam mali. Sed timor cuiusdam mali est peccatum mortale, ut supra habitum est. Ergo timor mortis est peccatum mortale.

Præterea, timor mortis est quo quis timet mortem ut pœnam. Sed mors ut pœna est quoddam malum. Ergo timor mortis est timor cuiusdam mali. Sed timor cuiusdam mali est peccatum mortale, ut supra habitum est. Ergo timor mortis est peccatum mortale.

Præterea, timor mortis est quo quis timet mortem ut pœnam. Sed mors ut pœna est quoddam malum. Ergo timor mortis est timor cuiusdam mali. Sed timor cuiusdam mali est peccatum mortale, ut supra habitum est. Ergo timor mortis est peccatum mortale.

Præterea, timor mortis est quo quis timet mortem ut pœnam. Sed mors ut pœna est quoddam malum. Ergo timor mortis est timor cuiusdam mali. Sed timor cuiusdam mali est peccatum mortale, ut supra habitum est. Ergo timor mortis est peccatum mortale.

Præterea, timor mortis est quo quis timet mortem ut pœnam. Sed mors ut pœna est quoddam malum. Ergo timor mortis est timor cuiusdam mali. Sed timor cuiusdam mali est peccatum mortale, ut supra habitum est. Ergo timor mortis est peccatum mortale.

Præterea, timor mortis est quo quis timet mortem ut pœnam. Sed mors ut pœna est quoddam malum. Ergo timor mortis est timor cuiusdam mali. Sed timor cuiusdam mali est peccatum mortale, ut supra habitum est. Ergo timor mortis est peccatum mortale.

Præterea, timor mortis est quo quis timet mortem ut pœnam. Sed mors ut pœna est quoddam malum. Ergo timor mortis est timor cuiusdam mali. Sed timor cuiusdam mali est peccatum mortale, ut supra habitum est. Ergo timor mortis est peccatum mortale.

Præterea, timor mortis est quo quis timet mortem ut pœnam. Sed mors ut pœna est quoddam malum. Ergo timor mortis est timor cuiusdam mali. Sed timor cuiusdam mali est peccatum mortale, ut supra habitum est. Ergo timor mortis est peccatum mortale.

Q

Q. XXVI

aute est ymmuge nãliter vt
ꝑ nã vitã amet et ea q ad ꝑfn
ordinãt cu debito modo ut si
ametur hꝯ nõ quasi finis ꝓ
stituã in eis sed secũm q eis v
tendo est ꝑter ꝓximũ fine vnde
q ab deseat a debito mõdo amo
ris ꝓxi et ꝯ nãle medmatuꝫ
et ꝑ quẽ ꝯ ꝑtem mitꝫ hꝯ
tis amoꝛ aliqꝫ totalit deordt
q ꝯ qđ ꝯ nãle totalit ꝓximo
ꝑt ꝑter qđ ipꝫ est ad ꝯpsc
ho nemo vnquã ratõne sibi o
dio habuit vnde ordinãtes qui
se ꝓb mitãmut ꝯ amoꝛ ratõ
nis sue faciut quã volut a pu
blicis agnoscꝫ libẽãt vnde ꝯ
tingit ꝑt q ab vno quod debeat
timeat morte et alia tpalia
mala ꝑter ho q vno debito o
amet ea sed q ei ꝓximus timeat
nõ ꝑt ꝯ totalis defectũ amoꝛis
q debet ꝯ sed ꝯ ꝯ pensat mala
opposita homis que timet ꝓ sub
uenire nõ posse qđ quidã q habuit
ꝯ superbia aut de se ꝓsumet
et aliõs q tepidis ꝫ qđ dicit ꝓb
ho ꝯ Facies eius timet omne
sublime vndet quidã et q debet ꝯ
defectu rõnis scitꝰ ꝑsc dicit ꝯ
ethica ꝯ q scitꝰ ꝑter scitꝰ ꝯ
timet vnde patet q esse ꝑfectꝰ
est vitiosũ sue culpe ꝯ
defectũ amoris sue culpe ꝯ dela
tione aũ sue culpe ꝯ stolidi
tate que ꝯtingit a peto ꝯ ꝑ in
mundicijs Ad ij go debet q̃ustꝫ
q medã a timoꝛe retrahere eũ
a bono nõ q̃ ꝑtr abscisꝫ ad timoꝛe
Dicit ãn primo q quia sine timo
re nõ potest vitari Ad iij
dicit q mors aut quicq̃ aliud ali
quod malũ ꝑt inferri ꝓximo
tõne timoꝛis ut a vitio retrahat
est ei timoꝛ dquadꝫ ꝑter ꝑmo
ꝑt impediri a bonis duobꝰ aut
quia ad se aut quia ad ꝓximũ qđ
aliꝫ ꝑtet Vnde dicitur ꝓu'
omnis sapiens timet et declinat
a malo Ad ij dicit q duplex
lia sunt q tepidi quadã nõ de
bent ab amoꝛe timoꝛis dei et
ꝑximi ea nõ debet timeri Vnde
dicit ãn' ꝓximi' qui timet aut
tepidabit nõ aut sunt q tepidi
bona tpalia q̃ibꝰ mstimeta
nõ inuitat ad ea q sunt dilt
mõnis et amoris

Ad tertiũ sic ꝓcedit vnde ꝯ
Impauidũ nõ opponit̃ fortitu
dini de habitibꝰ enim audacia
mis ꝑ actus sed nullus actꝰ for
tudinis impedit ꝑ ꝑter q aliqs
ꝯ impauidꝰ remoto eo timoꝛe
ab et fortiter sustinet et audet
aggredit go esse impauidũ nõ
opponit̃ fortitudini ꝓ esse ꝯpaui
dũ vnde ꝯ qđ ꝑt defectũ debiti
amoris vel ꝑt superbia ut ꝑt
stultitiã sed defectũ debiti amo
ris opponit̃ cautela superbia aut
stultitia Audacia aut pudẽtie
sue ꝓpriũ videtur timiditati
bus nõ opponit̃ fortitudini Ad iij
tutũ opponit̃ audacia sicut ꝯtina
medio ꝓximũ medium ꝯ vna
ꝑte nõ ꝑtr vnũ ꝯtinũ sed go
fortitudo ꝯ vna ꝑte oppõit timoꝛi
ꝯ alia ꝑte audaciã ꝓpriũ opponit̃ et audã
cia ꝓpriũ ꝑtr q impauiditati ꝯ
nõ opponit̃ Ad q ꝯ qđ plus ꝯ
mo ethicoꝝ ponit impauiditatẽ
fortitudini oppositã Vnde dicit q
sicut suũ ꝓpriũ est ira timoꝛi et
audaciã sic ꝓpriũ timoꝛis mortalis
ponit modus rõnis q̃ma ira
est Unde ad fortitudinẽ ꝑtinet
timoꝛ moderatꝰ ꝑ rõnẽ ut sit ho
timeat qđ oꝑtet et q̃n oꝑtet et
sibi de aliis ꝯtingat mouꝛi ꝓ
ꝑt ꝑ ꝓpassionata ꝑ defectũ

Unde sicut timiditas opponit fortitudini p quo reffd timori ipso ſt homo timet qd nō vel ſcdm qd nō optet ita cōd impauditas opponit ei p defectū timoris ipso ſaltet aliqs nō timet qd optet timere Ad primū ergo dm qd actus fortitudinis ē timere ſuſtinere et aggredi nō qualitercūq; ſed p rōnē quod nō facit impaudus Ad ſm dm qd impauditas ē ſua ſpē corrumpit medium fortitudinis et ideo dicit opponi fortitudini ſed p ſuam cām hoc facit p hibet qm opponit alios duos Ad ſm dm qd virtus audacie opponit fortitudini per excessū audacie impauditas aut ſcdm defectū timoris fortitudo aut duos passiones medium determinatas a ratione qm nō ē dubium qm hēat contrariā

Deinde cōſiderandū ē de audacia circa quā quērunt duo primo utrū audacia ſit peccatum ſecundo utrū opponatur fortitudini

Ad primū ſic proceditur videt audacia nō ſit peccatum dicit enim Job xxxix de equo p quo ſignatur bonus ſubditus p ego dicit mo. qui audacter circumdat armatus ſi milliū non redit in medio hominū alicui ergo esse audacem nō ē peccatum Preterea ſcdm philosophum ethicorum optet quēlibet quod tarde operari aut velocitate gressiata ſed ad hoc velocitate operandi iuuat audacia ergo audacia nō ē peccatum ſed magis aliqua laudabile Preterea audacia eſt quedam passio que causat a spe ut ſupra habitum eſt dictum de passionibus agendum ſed ſpes non est peccatum ſed magis virtus ergo audacia nō ē peccatum Sed contra est qd dicit Greg. in moralibus qui audaces ſunt et ſuperbi et ſimiles ſibi nō cadunt a via ne forte grauent mala ſua vite multa autem ſunt peccata ergo audacia ē peccatum Respondeo dicendum qd audacia ſecundum ſuam speciem ē quedam passio passio autem quelibet ē malitia aut factum modo rationis vel per oppositum ut p defectum et ſic horum passio proprie dicta aut quia nomen passionis a ſuperhabundanti ſignificationem habuit non quidem ſed ſuperhabundanti ut ſic ē proprie et ſic horum quodlibet modo audacia per ſuperhabundantiam dicta ponit esse peccatum Ad primum ergo dicendum qd audacia ibi ſumitur ſcdm qd est moderata ratione et ſecundum timet ad virtutem fortitudinis Ad ſecundum dicendum qd operari ſecundum quemdabilis est per aliquid duplex actus rationis ſed quantum aliquid vellet festinus agere non esset hoc laudabile ſed vitiosum Et ſimiliter dicendum est ad quedam preceptorum actuum qd ē virtutis ut dictum est et ideo audacia qua operatur ad velocitatem operandi ſecundum laudabilis est inquantum a ratione ordinatur Ad tertium dicendum qd quedam virtutes ut patet ſunt et ſibi quedam debitum ut potest dici et hoc ē ſtudiosum ideo optuit quibuſdam passionibus vti more debito et proprie aut illis passionibus vtimur ad ipsa designata quorum obiectum malum ſicut patet de odio more vita et audacia ſpes aut et amor ſunt bonum

Q. CLXXVIII

et ideo magis eis videtur addere
signata nota virtutis

Ad tertium dicendum quod audacia non opponatur fortitudini
per superfluitatem sed audacie videtur
quod presumptione predicti philosophi
pertineat ad superhabundantia que
opponuntur virtutibus quia audacia ma
gis opponitur timiditati quam fortitudini Ad
audaciam non videtur esse vitiosum
nisi quis ea utatur vel no
mine alterius aliquid ipsi audacie periculosum moderate tamen et cum
aliis quos pro audacia aggredi
ut rationis preceptum est sed timiditas
ad vitiosum pertinet quia audacia si
quis ea utatur non opponitur fortitudini
sed iustitie Ad quartum dicendum quod
sicut dictum est sed quia timiditas opponitur
fortitudini propter quod frequenter
magis habet aliud vitium oppositum
timiditati scilicet defectum timoris si ergo
audacia opponatur fortitudini propter excessum
audacie patet ratione oppositum
cuiuslibet alterius propter audacie vitium de
fectus sed hoc non omnem ergo nisi
audacia debet poni vitium fortitudini oppositum Ad quintum dicendum quod
plures in iij^a et iij^{or} et ethica
ponit audaciam fortitudini oppositam Ad sextum dicendum quod sicut supra dictum
est absolute magis pertinet magnificentia
ad virtutes quia quidem et ideo
omne virtuosum quod imperatur immediate
ratione finis aliquis actus
moralis sicut iustum temperatum fortem
quod autem imperatur mediate ratione
alterius finis sicut donativum quod donatur
propter honorem passionem quandoque
dicitur fortitudo magis vero est
quod opponitur virtuti fortitudinis quia est
ita timidus et audaciabus sicut supra
dictum est Ad primum quod obiicitur
quod opus virtutis ad virtutem non
attenditur principaliter sed finis

causa propter quem opus virtutis
fit et ideo non oportet quod audacia
opponatur vitiose virtuti aut offendat
principium quod est causa principiata Ad tertium
dicendum quod sicut dictum est
non attenditur ratio cuiuslibet causati ratione
non attenditur ratio cuiuslibet effectus nisi
ratione aut quod fuerit quia audacia
effectus principii unde ratio non
sufficit attendit audacie opposita
quod magnificus motus audacie
sequitur imaginationem id quod est boni ardui
ad quod natus melius magnificus
magnificus propter timorem pacis
divinorum bonorum et ideo quod
accedit audacia nisi quis ardue
sequatur timiditatis vitium Ad
audaciam non admittatur propter defectum timiditatis
quia sicut plures dicit
magnificus audaciis aut pusillanimes et molestis ante periculum
fugere Ad sextum dicendum quod

Q. CLXXVIII

Circa fortitudinem
que sunt fortitudini partes
ideo de singulis partibus est agendum

Ad primum sic proceditur videtur quod
non plures fortitudini partes enumerentur
magnificentia enim videtur ad liberalitatem
magnificentia enim videtur ad liberalitatem
magnificentia enim videtur ad liberalitatem
liberalitatis et ideo magnificentia
esse ut plures dicit in iij ethicorum
liberalitatis et plus usque ut supra
habitum est ergo magnificentia ad eandem
partem pertinet fortitudinis Sed
aliud videtur esse quod speciem si species
non videtur ad fortitudinem pertinere
sed pauci et esse alius ergo fiducia
non est pars pertinet fortitudinis Sed
sufficiendo facit quod bene se habet
circa pericula sed magnificentia fiducia

Q

Qxxviii

etiam pmo cta magnos sup[er]q
magnanimitas aut que vide
ret esse fiducie cta magnos ho
nes ad alia aut actus fortis
qui e sustinere duo requirunt quor
pmum est ne difficultate im
mineat malor aia fragra per
timad et deiect a sua magn
tudine et qbz ad qo pmt pa
retra vnde dicit qd honesta
e honestatis aut vtilitas cta tem
adducat ac difficilia voluntaria
aut dulcia possit Aliud aut
est ut eo dulcia difficilia pos
sione homo no fatigetur vsq
ad qor q desistat p id ad qdlibet
vtl no subigent aut vtl de
lectab et quatu ad qs pmt
p[er]fuerantia vnde dicit qd p[er]se
uerantia e rone bn q[uam] delectata
stabilis et p[er]petua p[er] mansio in
cta duo s[un]t requirenda ad p[er]fec
tam fortitudinem primo ut
mentes horribilib eant p[ro]pt
mentes vtiq Ad qui aut ad quas
cunq mala difficiles refectiones
eant utiles a fortitudine dis[tr]a
te et sic ei adiudgent sicut
patet ex dictis Ad primum qd dicit
q magnificentia cta mag[nitudi]nem
circa quam magnificentia
q p[er]tinet ad rem arduam qd est
obiectum ita stabilis qd pri[n]cipaliter
fortitudo et qo ipa p[er]tinet
ad fortitudinem Ad 2m dicit
q species qua quis de deo qfidit
primum ab eo ita ut sup[er] di
ctum est sed per fiducia et ne p[er]
fortitudine p[er] homo in spem
mittens dei sub deo Ad tertium
dicit q quadruplex magnas res
aggredi videt primo quidem in
cta si magnificentia et fiducia
cta deinde alia magna expendia
ut aggrediendi primo sint qua
ad affectum ex fortitudine rone
periculi imminentis Ad 3m dicit
q passio non solum patet pericula mor
tis cta q e fortitudo absq sup
habundat timore sed cta quelib
alia difficilia sine periculo et
hoc primum ab eis quitta fortitu
dini inquantu aut e cta pericu
la mortis e per magnificentia
Ad 4m dicit q p[er]fectum cta
qd dicit granditatem circa opus
virtutis ad finem constantia aut ab[un]d
esse per primum aut per fortitudi
nem qd opus domi est Ad 5m dicit
q martyribus ponit p[er]fecta
ratio posita sit fiducia magni
ficentia tollerantia qua pot loco
patet et firmitate qua potest opus
p[er]severande Inquadnt aut ita
quidam duo sunt magnanimitas et fortitu
do a tulio sub fiducia applicandi
sit martyribus magnificentia p[er] qua dicit
dirigitur Ad fiducia tertiam
dem Gorb ad magnificentia opus
aut aliter rei p[er]sumptuosi aspec
tu d magna pecunia p[er] despectum
qd p[er]tinet ad magnificentiam de dem
est dnm sup[er] q species p[er]sumptuosi
amore et desiderium rei speciose
vel mercenarie qui fiducia pertinet
ad fidei articulum Magnanimitas
aut ad magnificentiam rei speciose opus
aut finem esse ut pertinens ad magnificen
tiam Ad 2m dicit dm ab aliquo se
ipso est spectat alicui si species vel
lit peccatum impedimentum timoris
timori cui quodam spei gratuite
ut supra habitum e et ad mar
tyrium adhibit scientiam q concludit
timorem fortitudinis aut addit sit

Q

constantia que sub magnifica
cia qñq̃ gñdi pt̃ optet eid
m ḡñb que magnificab̃ sunt
gstate aiam ḡre ⁊ rid̃ dñs tulig
ad magnificia ꝓmẽ dicit
nõ solũ ad mundanos ⁊ cõp mĩ
nares sed etiã ad aplã eccl̃iã
tactos ꝛpetit ⁊ dñs etiã gstantia
ad ꝓsecutiã ꝓmẽ ut ꝓse
uerab̃ dicã aliquis qñ etiã qñ
desistat ꝓpter grauẽ alia ꝓpũ
nãtia ⁊ illa etiã q̃ andromeq
ꝓsit ad cadẽ ꝓmẽ videnꝫ
ꝓpter eius ꝓsecutiã magnã
cia etiã tullio ⁊ macrobio
magnate ad macrobiũ lelia
autẽ ait ita q̃ pacã ut tollam
ra dicit eius ita q̃ ꝓpter tẽpꝰ tẽu
entes ad tonal qualia ꝺ̃ sustinẽ
q̃ rõ dicit ꝓpter ea et bona aũ
stab ita vidẽ esse q̃ sentiab̃
dicit eius q̃ roborãt ac ꝓfi
do opa ꝛpũb̃ vtilitab̃ eius vi
dẽ esse q̃ sequat dicit eius q̃
vtilitab̃ ei hijs ꝓ̃ sufficiẽ
tẽutq hijs ⁊ q̃ ꝑ utile ꝺ̃ magni
ficẽre aut addat andragatꝰ
ad q̃ pile bonitate q̃ apud nos
fremitab̃ ꝺ̃ dicit ad magnifi
cẽtiã aut ꝓmet nõ solũ q̃ ha
gstat in ꝓcurãdis magnificis
operib̃ q̃ ꝓmet adgstãda sed
etiã ea quadã vili prudẽtia ⁊
sollicitudine ea q̃ eq̃ quat
q̃ ꝓmet ad andragatiã sũ
fremitate vnde dicit andra
gatia ẽ vnus vtilis adductus
gratabilius opus ⁊ patet q̃
omnib̃ q̃ ꝓtẽb̃ ad ⁊ pũ lẽb̃
reduci quab̃ tulig ꝓmit
Ad vnũ dicẽdũ q̃ illa q̃ꝫ q̃ pot
adsto lẽb̃ desistat ꝓpter tonã ꝓ
tulib̃ et q̃ ꝑ queant dare ꝑ
tinẽdis dicit tũ ꝺ motus ut

supẽ q̃ritur est et ideo nõ pondẽ
ꝓtẽb̃ fortitudiẽ sed quadã forti
tudiẽ modi

Deinde q̃sidcandũ est de
singulis fortitudiẽ ꝑtib̃
dicta tũ q̃ sub ⁊ principa
tibus quas tulig post alias cõ
ꝓhẽdendas nõ q̃ magnatẽ dẽq̃
hosto lẽb̃ titulat loco ꝑducẽ tenẽ
dũs q̃ deinde q̃sidcandũ est de magna
nimitate ⁊o de patientia ⁊o de mag
nificentia ⁊o de ꝓsecutiã ⁊ vi
cia ꝓmũ q̃sidcandũ est de mag
nanimitate ⁊o de vnoꝫ offensis vi
cia ꝓmũ grad̃ vnus ꝓmus ꝑ mag
nanimitatẽ est cõa ignoscẽs ⁊ ve
magnanimitatẽ est solũ cõa magnos
ignoscẽs ⁊o ⁊ est vtilis ⁊o vtre
est vtilis speciẽb̃ ⁊ vtre est ꝑ
fortitudiẽ ⁊ dicto quã se ḡrat
ad ꝓsecutiã ⁊ vltimus quis se
ḡrat ad ꝓsecutiã fortitudinis

Ad ꝓmũ sic ꝓcẽditur ꝑ q̃ mag
nanimitas nõ sit cõa ignoscẽs
magnanimitas enim est habitꝰ q̃ dicit
q̃ opus nõre patet nã magnanimitas
dicit quasi magnos animos habẽs aut
ꝑ vi habitũ vel habitꝰ de aia
vbi ꝑtinẽs q̃ dicit ⁊ opus appetitꝰ
est desiderij et aug̃ ⁊ gaudij ꝑ
et iaybit sed honor ⁊ quod
bonũ gaudiale ergo est ꝓmũ
vtilis q̃ videtur q̃ magnanimitas
nõ sit cõa ignoscẽs ⁊ q̃ magna
nimitas nõ sit vtilis malis opus
q̃ sit cõa passiones ⁊ operatiõnes
nõ aut ⁊ cõa operatiõnes q̃ ꝓcedit
ꝑ iustitiã ⁊ ꝓtinquit q̃ sit
cõa passiones ⁊ honor ad nõ
⁊ passiõ ergo magnanimitas nõ est
cõa ignoscẽs ⁊ magnanimitas
videt ꝓmere ad ꝓsecutiõnẽ quod
ad fugã dicit ⁊ ergo magnanimitas

q̄ ad magna tenet hūtuosi
no laudat̄ q̄ dō q̄ tupuit hō
nēch sed magīb qđ q̄ cōs su
quit dō magna tab nō e ōna
honēch ℣ Sed ī̄ est qđ ꝑ̄ esse et
m & etiā q̄ magnam tab
est ōna honēch et mhonadto
nēch ℣ Rñdeo dīm q̄ magna tab
q̄ sus dñe dīc̄t quāda qte
tone ad ad magna ꝓsecūd̄
uut habitudo ututis ad duo
ꝑmo mo ad māj ōna q̄ q̄at̄
alio ad actū ꝑmū qui ḡsist
debitū usū tūb mē et q̄ hūj
ābutb p̄ñ q̄ actū dūtū q̄
dō p̄d̄ dicī ab magnanj q̄
hz aūm ad aliq̄ magnū actū
Aliqđ aūt actū pt dici dupli
magnū vnoꝰ ꝑ ℣ortū Aliꝰ
absolute Ad magnū pt qđ dā
actus ꝑ ℣ortū ōna q̄ ḡsist
d aſa alicui rei puc rei medio
rūb puta ſ ab illa re optime
utat̄ Vel simplr et absolute
magnū dīc̄t est qui ḡsist in
optimo usu rei maxime rēb
aūt q dūpl hoīs venit sūt
reb qbꝰdā bnt q̄ simplr
maxīmj e honor ℣ Quātū
quātūm̄ q̄ utuꝰ utpute testīa
quēch q̄nb debitute acq ut sū
dīc̄t est ℣ Cū ōna q̄ dēt ēp
tūmb q̄libet ℣ Cū ōna quid
ḡrēch ℣ Ctor honore q̄ ēp dū
et vtupi m̄ vitādu Alia ōna
ꝓpūnt Dicunt dnt aliqđ
magnanj q̄ hūj quē sūt magn
na abīte et simplr Quōd dī
ab fortb q̄ hūj q̄ sūt dffīcu
lia sm̄ ℣ Et ideo q̄nb est q̄ magn
nanitab ḡsist ōna honēch
℣ Ad ꝑmū dō dīm q̄ hō ultima
lū abīte quēch ḡsit ōna ꝑtinet
ad ḡtupīsīle ſ mūltu addītu
rō ardui sīc ꝑtinet ad ūsīle
et hō mo honore ꝓpriū magna
nimitab mūltu ſ hoīs hz raro
ardui ut magnū ℣ Ad ȳ dīm q̄
honor et si nō sit passio ut ēpa
nō e hūj aliq̄ passionb abiectu
ſ spei q̄ tedit ō cōmū arduo
et ideo magna tab est q̄dāmodo
ōna passionē spei mediate aūt
ōna honore sīcūd ōna obūj spei
fīrūd et de fortitudine supra
dictū est q̄ō e ōna priā mor
tūb dīc̄t sūt obiectū timoīb
et audacie ℣ Ad tēiū dīm q̄
illi qui ḡtepnūt honēch hō mo
q̄ p̄cēb adipiscēdīb ml ūnj
fūtūt nīc̄ōb minūb appta
laudabīb sūt dī aūt quīb hō
modo q̄tēpsit honēch q̄ nō
cūdet facē ea que sūt dig
na honīb hoc intūpabīe est
et hoc mo magnanimitab est
ōna honēch vt inducīt scīu
dēat facē ea que sūt honē
digna nō hūj sīc ut p̄ magnō
estīmet quādmō honore

Ad ſm sīc ꝓcedīt̄ vidēt̄
q̄ magnanimitab de sūa tā
me nō hoc aūt q̄ sit q̄ magnū
honore Qđ mā magna tūb
e honor ut dīc̄t est sed mag
nū fīt ꝑtīm arcūdut honōi q̄
de rōne magnanimitab nō e q̄
sit ōna magnū honōr ℣ Ut
ſcūd magna tab est ōna hono
rēb ata māsuetudo e ōna
vrāb magnīab ut ꝑtīab ḡo
ōna nō est d rōne magna
q̄ sit ōna magnoꝰ honēch ℣
plīg honor mq dīcīt aūm
nō honōr quā cōsōndato
ſ magnū bene se hūbet ōna
hōsmodaonēch ḡo ōna est
ōna ꝑtīoꝰ honorēch n cōpo

Q

q̃ multo difficilius obſuat̃ in
magnis ſ̃moribꝫ q̃ p̃ pauis
ſ̃ſ̃ ſ̃ſ̃ ſ̃ſ̃ q̃ p̃ ⁊ aliis
materiis ꝙ ꝓp difficultate no
tabile ñ id q̃d ⁊ maxi⁹ ſ̃ſ̃ra
q̃s ſolid⁹ q̃ eſſe vtute ⁊ hec aut
ꝛ rb⁹ m vtutibꝫ dictis et ſ̃
moribus que ſut reb⁹ q̃ ꝙ
q̃ſtet reb⁹ ⁊ de my ꝺ̃ꝺ̃ q̃ille
q̃ dr magnus vtut multo ma
ior pt vt patuit dr magna tab
aut metit magnos ſ̃mores
ſeruid q̃bus ⁊ dignꝫ rel cuꝫ
ſeruid moꝛes ſ̃ibus q̃ ⁊ dignꝫ
ꝫ ſ̃z vtus ꝙ p̃ ſufficiet ſ̃
norad ad ſ̃ore aut ſebe ſ̃ſi
a deo ⁊ ideo no ꝙ tollitur
q̃ magnus ſ̃moribꝫ q̃ vtutem
tat⁹ ſup ſ̃ ſ̃ magꝛ⁹ dr
dicit nt ⁊ multo magꝛ⁹ moꝺꝺ
tos ꝺ̃ patres ⁊ ſ̃ſi cuꝫ ꝺ̃
ſ̃moribꝫ ꝙ ſeruꝫ ꝫ dr ꝙ
nt ut pute quas ꝛ̃mittat ſibi
dignꝫ affert

Hec tenꝺ ſ̃ſ̃ re vi ꝙ my
nam tab no ſ̃ſt vtꝫ⁹ dr
em vtus modus tñ⁹ ꝺ̃ſſicat
ſed magna tab no ꝺ̃ſſicat m
tñ⁹ ſ̃ꝺ ꝺ̃ maxime q̃ꝺ nisi
mus dignificat ſ̃pm ut⁹
dñ⁹ ethicꝫ q̃ magna tab
no ⁊ vtꝫ ⁊ qui vna vtute
ꝫ habet omꝫ ut ſapiẽs habitu
ſt ſ̃ꝺ ab pt ſ̃re alijs vtutꝫ
no ſ̃ibus magnate ⁊ ꝺ̃ placꝫ
dm ethicꝫ q̃ qui ⁊ p̃ius
dignꝫ ⁊ ſ̃ibus dignificat ſ̃p
tpata ⁊ magnaꝫ aut ꝺ̃ ⁊
ſ̃ magꝛ tab no ⁊ vtꝫ ⁊ ꝓꝺ
vtus ⁊ ſ̃ena q̃ tab metipsum
ſuis ſ̃ibus ſ̃ſt q̃ magna tab
habet quasꝺ tripales ꝺ̃ ſpo
ſones ꝺ̃ſt ꝺ̃ placꝫ ꝺ̃ my

ethicꝫ q̃ mota ſ̃ento magnau
mi⁹ ⁊ nro ꝺ̃ibus ⁊ ſ̃ta
bilis ergo magna tab no ⁊ vtus
⁊ nã vtus offꝺ̃ alteꝫ vtutis ꝫ
magna tab oppoſ̃ ſ̃ibus naꝫ
magnaꝫ dignꝫ ſe putat magꝛ⁹
⁊ alios ꝺ̃ſpnt vt ꝺ̃ my ethi
cos ergo magna tab no ⁊ vtus
⁊ ꝓp ſ̃ibus vtutis ꝓfectatis
ſut laudabꝫ ꝫ magna tab q̃
quasꝺ ꝓfectatis tripalis
ꝓmo quia ꝓ̃ mꝺ̃ ꝺ̃ſſat
no q̃ ſ̃ocꝫ⁹ et tardꝫ⁹ ꝙ
vtꝫ ꝓroma ad mlios ⁊ certo
q̃ꝺ pt alios q̃ruꝫ ꝺ̃ q̃ ma
gis p̃ſſꝺ̃et ꝓfructuoſa quia
fructuoſa q̃ magna tab no
⁊ vtꝫ ⁊ ſ̃ h ⁊ q̃ꝺ laude ꝺ̃ſſ
ꝺ̃ ꝺ̃ my marſilius ꝓmo
metaꝝ audiꝫ vtute com
tu ſude et ad magnitudine
quad ꝫ patre ſtanꝺ̃ꝺ̃ habe
bat ꝺ̃ſt ⁊ ad laudabilia ſut
vtutꝫ ꝺ̃ſa q̃ magna tab ad
qua ꝓtinet magꝛ⁹ ad my ꝺ̃
vtus ⁊ ſ̃ſt ⁊ no ſ̃ dr ꝙ ꝓ ad roꝫ
vtutꝫ quidem ꝓtinet vti ⁊
ſub quadꝫ ſ̃ond rom ꝫ ſuccꝫ
ſ̃ꝺ ⁊ ꝓp ſ̃ibus ſ̃ond ſ̃ſtꝫ
tab aut reb⁹ quadꝫ q̃tꝫ
honoꝫ ꝓpriꝫ ſ̃ond tenet ſ̃ſ
ſicꝫ ⁊ ſ̃ſt ⁊ inde magna tab
q̃ magꝛ⁹ tñ⁹ ꝓpt ꝺ̃ magnos
honoꝫ ⁊ vtꝫ ⁊ ꝓp ſ̃ibus
q̃ ſ̃ſt ꝺ̃ placꝫ ⁊ ꝺ̃ my ethicꝫ
magnaꝫ ⁊ ſ̃ſt quidꝫ magnꝫ
optimꝫ mꝺ̃atꝫ ſ̃z ad maxima
tendit ꝺ̃ aut q̃ ut ꝙ medioꝫ
q̃ ꝓꝺ ad ꝺ̃ ⁊ ſut maxima
ſ̃ roꝫ tendit ꝺ̃ ꝺ̃ q̃ ſ̃ dignꝫ
tate ſ̃pm dignificat ut ibi
ꝺ̃ ⁊ ſ̃z ſ̃ no ꝺ̃ſſꝺ̃et ad ma
iora q̃ dignꝫ ⁊ ſ̃ ⁊ ꝺ̃ magꝛ⁹
ꝓ aliquo vtutꝫ ⁊ mtlibꝫ

Q

aliqua vilia q̄ no sūt ut nḡz
aliqua magna q̄ sūt ſ q̄z
no tota magn̄ nē ſua mirat
mag̃ quādo ad mſiōrē mlt
tudinē q̄z ſ̄ē ꝑ plūs ibiḡ et
ad magnal̄ ꝓtinet magnū
ēſſe ad cōb qui ꝑ dign̄tē et
bonū ſoztumb ſui ad medios
aut mādādū ⁊ rīto cōa dr̄a
q̄ ad alios no ꝓ̄ qnūc ſam
liaū mſi ad amicos q̄ dīno
ꝓtat adulatōz et ſilatione
q̄ ꝓtinet ad ad ꝓdatē ⁊c
ꝓnūt ḡ ombuti et magnis
et ꝓuis ſ̄ q̄d oz ut dom̄ē ⁊ rī
to cōa dr̄a q̄ rot ſ̄ḡz magn
dſtructiosa nō gaūs ſi bona
ꝛ honesta nād dorib⁹ ꝓmt
honesta utilib⁹ tañ meliora
vtilia cui q̄z ad ſubueīd
alicui effectu qui magnam
ꝛpugnat

Amm ſic ꝓdict̄ vt q̄ mḡ
mantab nō ſit vtilis ſpēa
lis milla cū ſpēalib⁹ vtilib⁹ cōpa
ratꝰ ⁊ duobus dutilibus ſ̄ plus
m q̄ ethicoz dt q̄ ad magna
mi ꝓtinet q̄ ē ꝑ magis vtile
te magnū q̄d magnam tab̄ n̄
ēſt ſpēalis vtilis ſ̄ p̄ milli ſpēa
li vtili attribuī actus dui
ſaz vtilitū dr̄a cū ꝑ mi ethi
coz q̄ ad magnaī ꝓtinet ꝛ
fugē cōmūcte q̄d ēſt actus
prudētie nec ſ̄ actus iuſtā q̄d
ē actus iuſtīe et q̄ ē ꝓmp
tꝰ ad benefaciēdū q̄d ē actꝰ
altruis et q̄ mſtrat ꝓmpte
q̄d ē actus liberalitatis et q̄d
ē vindicus q̄d ē actꝰ rei ta
tis et q̄ nō ēſt plactuꝰ q̄d ē
actꝰ pace q̄d magna tab̄ nō
ēſt vtilis ſpēalis ſ̄ ꝓ̄ta q̄ vtilis ēſt quādā ſpēalis ornatus
ſpēalis aīe ſ̄ illud vſuale ver⁹
dūt me dñs ꝓtinēto ſalutis et
pr̄a ſubdit quaſi ſponſū ornatū
monilibus ſuis ſic magnam tab̄
ēſt ornatus dīnis vtilib⁹ vt dicat
i mi⁹ et ethicoz q̄d magna tab̄ ēſt
vtilis gñalis ⁊ ſ̄ḡz q̄ ēſt q̄ plus
diſpḡtur ut ad q̄tā alias vtilitates
ſpēm dñi q̄ ſicut ſup̄ dictū ē
ad ſpēale vtilitē ꝓtinet q̄ mag
nimb⁹ dāliq̄ delicta mā ꝓnat
magnam tab̄ aut ꝓnt mādata
nimb⁹ cōa ſtrictā mā ſic cōa ho
nestatē ut ſupra dictū ēſt honor
aut ſēdm ſe q̄ſd actus ēſt q̄dā
ſpēale bonū et ſ̄ ḡ magnā tab̄
ē ſe q̄ſd actā ē ſpēalis q̄dā
vtilis ſ̄ dr̄a honōr ē reflet vtilis
primū ut q̄d ſup̄ dictū ꝓ cōa
q̄d q̄ntū tāc ſīe mē ꝛeſpīat
omb⁹ vtilitatib⁹ ⁊ ſ̄ ad ꝑmū q̄d dr̄
q̄ magna tab̄ nō ēſt cōa honōrē
q̄alīq̄ ſ̄ cōa magnū honōrē ſic
aut honōr debet⁹ vtilitati magn
nū honōr debet magnis opib⁹
tib⁹ et inde ēſt q̄ magnaīq̄ mēdū
magna opa in qualibet vtilitate
q̄atū ſ̄ tendit ad q̄ ſ̄ dign
na magnis honōrē ⁊ ſ̄ ad tertiū dr̄
q̄ ſ̄ magnaīq̄ tēdat ad magna
q̄ ēſt q̄ ad illa ꝓpīe tēdat
q̄ mplat aliq̄ excellētia et illa
fugiat q̄ ꝓtinet ad defectū ꝓ
net aut ad quādā excellētia q̄
aliquis benefaciat et q̄ ſit qui
cunq̄ plurimū ꝛtributiuꝰ ⁊ rīo
ad q̄ſta ſ̄ ꝓmptū exhibet i q̄
tū q̄ ꝛ rōz cuiuſcūq̄ excellētie nō
aut ſ̄ ad rōem qua ſuū actus
alicui⁹ virtutis ad defectū aut
ꝓtinet q̄ aliquis mplat mag
nā impēdat aliqua bona
bona uel mala q̄ bonū a uſu
uit quādōz vtile retardat et
declinet vitiū et ad defectū

Q

Loqdo magnatib a ꝓpho ponit
alia vtus a fortitudine Ad
tm dm q amator proli sit
qui mdnitor se proculis ꝙ pot
qd ꝓnet ꝓnie adeo q admit
milta quasi magna ꝙstimat
qde q res magna ꝑ eu ꝑ
aliq proculis ꝙ ponet in illud
magnu ꝙstimet Et q quis q
ue sit magna magnaiq ꝑti
ssime proculis se ꝙpenit q
opat magn Iacta fortitudis
sub actibus aliis ꝑtute
vide et plus ibide Et quod
magnaiq no est macrobiorib
id est ꝑ pus pulutib sde
mersala kindros Et ꝑ magnus
proculis pulutib Et Seneca
Et in lo de ꝑ virtutib his
magnaiq si proula id appetat
ut temeraliq nec fortunis
ut timidq Ira nil timidu fit
aim mst ꝓfugit vite q sida
Ho no dm q malu ꝙpto
fugi Sugrendu est q aut ira
ipm fit pssiois e paroxism
t ideadu ois sistime mala ad
repulsor bonet si bom de se
est appetes et ꝙ ab eo fugia
no est n ꝑ ambos ideo si
ꝙstima ꝙcede facultate de
sideratis qd aut pse ꝑ pcub
Et qnd id qde plurides et
ideo magis ꝑ pugnat similitati
ad credulu d malis quia credulu
d bonis Et ideo fortis e vltq
fortitudis qua magis licet
bonu sit simplr principalius
qua malu malu h e principa
lius quadu ad hoc

Ho vl sic procedit vi q fi
ducia non ꝓnet ad mgnifice ꝑ eu aliquis hoc fidu
cia no solu de spe sed cia de
alio ꝑ id n ad rhoc mo fiducia
aut habema ꝑ hoc opm ad
deu q sug sufficies aliq qo
nobis quasi qo nobis sed hoc vi
esse q icet magnam ego fiducia ad magnate no ꝓnet ꝓcia
fiducia no vide timoi esse
id ysue deo fiducialr aga et
no timeo sed rare timde magis
ꝓnet ad fortitudine qo Et fiducia
magis ad fortitudine ꝓnet q
ad magnate Ho primu ut de
betur in diuti sed fiducie de
betur ꝓmio dicit ad hebre
mo q non sug vpo si fiducia
Et gloria spei usq; ad finem firmu
firmitatem qo fiducia e q idem
desperata a magnanite ad ea vi
ꝓpho q magnanimis ad magna ho
minat Ad iij est q tulig in
sua ethica videtur ponere fi
ducia loco magnate ut supra
dm Ad iiij no dm q non fiducie
qo fide esse assumpte vide ad
fide aut ꝓnet aliq et alicui
bide ꝓnet aut fiducia ad spe
id Iob vpo Ecce deus fiduciam
habebis tibi esse et id no fidu
cie hoc pnia signate videt
q ab spem capiat qo he pre
dicat vide aliq auxiliu ꝑmit
tens fidei Et fides dei ea ad ꝓmi
mo pchenet quidqd aliq re
cipiet opmai no sm qo ea q
ea ab alio dicta si ea qo eo qd
ea dabo qsecutu Unde e q
fiducia ꝓpie dicit qua ab spem
aliq vel quidqd a alio ꝙsequi
quidq ꝑ in spe ꝓpria ea ab
videt se simul cognoscit se du
pictura quidq ab alio puta
ea ab qsideraß aliud aliu sim
esse Et potest fiducia ꝙ ad

Q

unuaĩ ab eo Dicto ẽst aut ſup̃
q̃ magna tab ẽst cõa ſpem ãcq
acdui et ideo q̃ fiducia rpũtat
ꝑdcd robur ſpei ꝓuemẽti eã
qua q̃ſid cdone que fiant relſe
mẽte oꝑone dc̃i dñs aſſcꝑdo
Vnde ẽst q̃ fiducia ad magna
te ptinet Ad ꝓmũ q̃ dr̃
q̃ ſicut dr̃ d my et thro ad nĩ
uũ ptinet nullo mõdo q̃ ſpes
deſtructꝫ ẽ ſpes tñ dr̃ detrahi
ſ̃ modo ſpacium ꝓnde addat
tũ ꝓ ſpe end ẽ ſuꝑ ſpacium
ut ſpes nullo mõdo tollat Inducet
end cũ dñs ſpem q̃ dñs
angelos ẽ aut cõa angelos
ſpacium q̃ dñs ẽ nãt aũt ſpa
ale cũ q̃ ſibi no ſufficit hũ
mõdi inquantũ ſpes inducit ad̃
Dic ad magnã ptinet ut ſpa
beat fiduciã de alijs q̃ ſpat
cõa ad ꝙ colledend ſpes ptinet
q̃ ſpeat alios in ꝓmptu q̃ ad
poſſit iuuaĩ Inquantũ aut ꝙ
alijs ꝓ dr̃ ad magnã te ꝑ-
tinet fiducia qua ſpes de ſe ipſo
Ad decim dñm q̃ ſicut ſcꝝ de-
tum ẽst end de paſſio dñi aget
ſpem quã diuina offã deſpa
ratiõ q̃ ẽ cõa id obiũ ſ̃ cõtra
hoc ſ̃ ſ̃ obiectũ ꝙ ſpes tale
offã timẽ q̃ obiectũ ẽ malũ
fiducia aut ꝑdcd robur ꝙ tat
ſpei et ideo offã timẽ ſicut
et ſpes ſed q̃ fortitudo ſpẽ ſu-
mat ſpectꝫ q̃ mala magna
nitas aute cõa ꝓſequẽdũ bonũ
no Vnde ẽst q̃ fiducia magis
ſpẽ ptinet ad magnã te qua
ad fortitudinẽ ſ̃ q̃ ſpes cat
audacia que ptinet ad forti
tudinẽ Vnde ẽst q̃ fiducia
ptinet ad fortitudinẽ ꝙ ſpes
Ad my dñm q̃ fiducia ut dictũ
ẽst imꝑtat q̃dã magnã ſpei ſpẽ
end fiducia ſpes robalta q̃ all
qua ſima oꝑone modũ at̃ addi
tũ aliquid aſſidn ꝓ ptinẽ ad
q̃medacꝫ ꝙtinũ actus ut ꝙ ſpes
ſit maior no tñ ꝙ ſpes detrahã-
tur ad ſpem actus ſ̃ q̃ mã et is
fiducia no ꝑt ſpe leuãdo noĩe
aliquid actus ſ̃ ꝑt noĩe q̃dam
actus et ſpe ꝙ q̃ntũ ꝑtes
fortitudĩs no quaſi actus adiun
ta nĩ ſ̃ ꝙ acceptum ꝓ magna
nite a tribus ſcd ſicut ꝑtes inte
gralis ut dictũ ẽst
Ad my ſcꝝ q̃ ſcuta vi q̃ ſcuta
tab ad magnã te end ptinẽt
ſcutis end ut ſuꝑ dictũ ẽst
imꝑtat q̃ſte quadã q̃ ꝑtinet
ne timoris ſcd ꝙ maxime fiant
fortitudo ꝙ ſcutis videtur
eſſe q̃ fortitudo ſcd fortitudo
ptinet ad magnã te ſ̃ ꝓpriũ cõe
ꝙ nõ ſcutis ad magnã te
ptinet Ad vndecim dr̃ ſt dicẽdũ
mõdo q̃ ſicut dictũ ẽst ſpes
ſ̃ ſ̃ ſpectat ad ſpem ſed
ſpes ſpectat ad fortitudinẽ
ſ̃ ſ̃ ſpectat ad ſpem ſic
et fortitudo ſpectat ad ſcuta
ſ̃ ſ̃ ſpectat ad fortitudinẽ
Ad duodecim dr̃ q̃ ſicut dictũ
ẽst ſpes ſ̃ ſ̃ ſpectat ad ſpem
ſic et fortitudo ſ̃ ſ̃ ſpectat
ad fortitudinẽ ſcuta ſ̃ ſ̃ ſpectãt
ad fortitudinẽ

qssert ḡoꝝ scutag ḡo scutag
ad magnate ptinet // Sed dñs
q scud plus st i ꝯ sua rōne
se tnor fiat ḡoꝝ q scutagoꝝ
aqualꝫ sꝫ cuiꝰ ḡnt qualit
possint ea cuadē que tnent
de scutag aut dr̄ p dnoꝝ ḡꝫ
aure quā tnor ingat et eo
scutag mptat quada pser
tꝫ qete ad a tnore sciat si ꝑsa
duca mptat qđa robur̄ fie
aut spes dure ptinet ad mag
natē ita spes dure ptinet
ad fortitudine et ideo scud si
duca dnete ptinet ad mag
natē ita scutag dnete ptinet
ad fortitudine Consideand
tꝫ est q scud spes ita aucta
ac ita tnor a causa desper
andi ut sup̄ dict est ad de
passandū agendū et ideo se
cundū q quis ptinet ad for
titudine inquadꝫ vñ aucta
ne ita et scutag q quis
ptinet ad magnate dquadꝫ
repellit desperatoꝝ // Ad primū
ḡ dñs q fortitudo ad q̄ pue
landū de ḡa q non tnet
q̄ ptinet ad scutagia sed
dquadꝫ optati fiermitate qua
ad de passandū Unde scutag
ad ea ꝑtin q fortitudo sed est
queda spes bona // Ad 2m dñs
q non quelibet scutag laū
dat sed ḡdā deprent ab cura q
ut deꝫ et dabꝫ time adoptet
et hoc non e spes fortitudo
et magnatū // Ad 3m dñs q
diuturnitas a q̄libet et ptin
pand fiat̄ diuturnitas ut sup̄
habitū est et ideo nichil ꝓhi
bet scutagia quada esse ꝓpi
toꝝ aliq diuturnitas q̄nt esta

scutag ad primū dicit ptinet

Hortandū sic p̄cedit unde
q bona fortune non q̄rat
ad magnate q ut teneā et
dño de ra uiuꝫ sibi suffice
e sed magna tā fiant ocl̄is
tes magnatū ut dict̄ e ḡo bona
fortune non q̄runt ad magnate
Ē nā diuꝫ q tꝫ ptinet ea que
ptinet ad q̄ bene fortuna et
cui dubiū ꝑ primo de offi q
magnanimꝰ e extremaꝝ rep̄ de
spicere q̄ndoq̄ ḡo magnatū
non adamate a bonis fortune
// Ꝑ ibidē dubiū subdit q̄ad
magnanimꝰ ptinet ea q̄ pdict
acerba ita fiāt ne ut metuāt
a statu nē distrahat ne a dignitate // Ad q̄ est q̄d
tate sapientis Et ad sc̄dm dicit
d my et ratiōe q̄ magnanimꝰ dis
fortuniis non e affect̄ sed acerbi
et infortūia q̄ primo bonis
fortune quilibet eius status de
subtrahe capo quibꝰ ultimo ḡo de
dicta bona fortune non q̄runt
ad magnate // Ad 3m dicit q̄ sic
de supra dictis patet magna
nimitas non ꝓpter hoc
nocet q̄nꝫ sciat ad mala // Ad
aliq magnū spandū sciat ad
finē // Ad 4m aut q̄ ad bona
fortune q̄ntū q̄ eorū honori
ubiꝰ non solū a sapientibꝰ
sed etiā a multis ne exhibē que
maiora reputat q̄ extera bo
na fortune Sic de quis maior
honor exhibet ḡnib⁹ quibꝰ assut
exteriora bona fortune Dicit ad
actus diuturnitas exigunt bona for
tune desinunt q̄ p̄ diuitias et
potentias et amicos dat̄ nob
facultas spandi et ideo mani
est q̄ bona fortune q̄runt ad mag

Q

CXXX

cuſdem ꝓ neſſe em dcī poteſta
paſſua ꝑ quā ꝑ trāſmutāē in
hoīe q̄ hēat amōne et motū ig
mb̄ que ꝯcredut ꝑtīm actuā de
rib̄ ſic eſt cand vicar̄ & ꝓſuptuo
ſus q̄ aliq̄s m ſtatū ꝓfic ūtutib̄
ꝺnīs attēptaēt ſcatim aſſequi
ea que ſut ꝓfectiue vtutib̄ et
ſi quis ad hoīe tendat ut ꝓficiat
in vtute ꝓfecta hoīe ꝺ ꝓſup
tuoſus ner vicoſus et ho mōbo
ap̄s m anteā ſe ꝯtendebat
ſtituet ꝑ qtinuā ꝓfectu
Ad 2m ꝺm q̄ duplex ē amor
ua ſ̄ nam ſūt ſupra hoīem
ſm th̄m meſe quēdā pōn nāliſ
ſtimpſo ꝑ quā ꝑ fugi dmor
talib̄ et dīnīb̄ et ſ̄ ho ꝓſup
ſuat q̄ oī hoīej ſe attīgē ad
dmortalia et dīnā nō ꝺbē
ut ea opetur que ꝺcet ꝺeū
facē ſūt et adūma ꝑ dilcōē
et vnōlūtate ādm ꝺm q̄
ſimd plac ſ̄t ꝺ m et hūoīs q̄
ꝑ alīob̄ poſſuſ aliq̄ ꝑ nō ꝓpō
ſuſ ꝓ ro q̄ ꝯgruitaē ꝓ facē
hēm poſſuſ rēdet auctōlo ſuuo
nō tota ho ꝯcedit, mō fa
cultate et ideo nō ē ꝓſup tuo
ſus ſi ab ad aliq̄d opā ūtuoſo
agendū inducat ſ̄ſet ab ꝑ
ſuptuoſus ſe ad ho ab ꝺcet
abſq̄ ſcientia ꝺm auctōlo

Ad 2m ſic ꝓcedit vī q̄ ꝑ
ſuptū nō oppoſ̄ mag
ꝑ ꝯcreſſ ꝓſup ꝺ ꝓ ſſ
ptū m ſſm ſ̄ſ ptū m
ſſ nō oppo magnā ſ̄ mag
tatī ho ꝺ q̄ ꝓſup oppo
magnā ad magnā ꝺ
ptinet ꝑ ab ſe magīs ꝺgni
ficet ſ̄ ab ſ̄ ꝓſuptuoſus ſ̄
ſe ꝓnīs ꝺgnificet ꝺ ho ſor

ꝯcedat ꝓpā facultate nō ꝯcep
hoīe ꝓſupto magnā oppo ꝺ
magnaliq̄ bona ꝯtōra ꝓputat
quaſi ꝓpa ſ̄ſ ꝓpā ꝺ ho et hoc
ꝓſuptuoſ ꝓpt ꝯtōre fortuna
ſue deſperatōēs et duatores a
hoīe quaſi magnū eſtimates ꝯ
tōra bona ho ꝓſupto ꝺ oppoſ
magnā ꝑ ꝯcreſſ ſ̄ſ ꝑ ꝺſtru
ctōi q̄ eſt q̄ ꝓhē ꝺ ho et ꝯtra
hoīe ſt q̄ magnatū oppō ꝑ ꝯcreſ
ſū capitulū et ſuadet ut hoīe ꝺ
q̄ nōi ꝺcima ꝓſuptuoſus ſtuꝺ
ēm q̄ ſtend ſuā ꝺ ē magna
nitat ꝺ ſſent ꝓmēdū q̄ ſ̄ſ
eā q̄ ꝺ q̄ ſtedit ꝓ ſtedat ꝺ maio
ſtē q̄ſtitū ꝺnē ſ̄ſ hoīem ho ſtin
facultate nō ēm ꝺ maioa ſe
ꝺt qua ſibi ꝙcedat ꝓſuptuo
ſus aut q̄dā ꝺ ho ſtedit
nō ꝯcredit magnatē ſ̄ſ ſimlīter
q̄ abēs ꝺficiat ꝯcredit aut
ꝓ ſſ hoīem ſue facultat q̄ maſ
haiq̄ ꝺ tūſtedat ſ̄ſ ꝺ nō ꝓpō
oppō magnā ꝑ ꝯcreſſ ſ̄ſ ꝺ
ho ꝺm q̄ nō q̄cūſſet ſ̄ſ ꝺ
hoīe ꝺ ſſ ſ̄ſ ſ̄ſ ſ̄ illa qua
q̄b̄ ꝺnā ꝙſtituūt ꝓ
ordinata ꝯſtēta ꝺnē mīſ
ordē ſ̄ſ ſ̄ ꝓ ꝺ ſ̄ſ ꝺ ꝓ ꝺ
ſ̄ſ ſ̄ ꝓ ad ꝯtēm aliq̄d ꝺ
ūm oppoē ſaltē vel ꝓpq ꝺ
nō timoē hoīe ꝺm ꝙcedet ſ̄ſ
ꝺm ſ̄ſ ꝓpā ꝯcedit ſ̄ſ ho
ſ̄ſ facultate ꝓ oppoē magnā
ſ̄ſ ho ꝺm ꝓ ſtend magnā
ꝺ ꝓ ſtend ꝓſupto in aliq̄d maq̄ ſtēt
ꝺ ho ēm mūm q̄ſcuat ho
ab ꝓſuptuoſo ſ̄ ꝺ aliq̄ mō ꝙcedat
ſ̄ſ ho ſtedit ſ̄ſ ho ſ̄ſ ꝓſuptuo
ſus q̄ ꝺ ho ꝙcedet ho nō oſſūnt
magnā ſ̄ſ ſ̄ſ ꝓ ꝺ ho ꝺ
ꝺcet honoreſ ut ꝺm ſ̄ſ
ad ꝺm ꝺm ꝓ nō attēptat aliq̄

Q

Hec q̄ ab̄ appet testimoꝝ
de electa qua no habet
q̄d est appetē honore sup̄ sua
sp̄ositoꝝ Alio mō p̄ hoc q̄ ho
norē sibi aput no referēdo
m dāt hoc p̄ hoc q̄ appeti
tus cuius ipa honāe est
no referēdi honore ad vtili
tate dūcꝫ Ambitio at mp̄
tat mordinatū appetitū ho
norū Vnde madm est q̄
ambitio sp̄ est peccatū Ad
p̄mū go dām q̄ appetitus
bōm sīc regulati p̄ rōez re
gulat̄ est rectificat̄ sit vtuo
sus et hō mō virtuosꝰ e q̄
aliquis honore appetat no
p̄ ordīne rōnis ꝯtempnat
hut qui no curat de honōe
p̄ q̄d vanū dicitat ut cad p̄
tet ca q̄ sup̄ q̄ traud honāi
Ad 2m dām q̄ honor ng
est p̄mū in abutib⁹ quo ad p̄
ditiosū ut sīc homo p̄ p̄mio
oppetat debeat sī p̄ p̄mio
oppetit bñ tñ q̄ e simꝫ
abutib⁹ Dicat aut esse p̄mū
a abutib⁹ oppte alicui qui
no habet aliqē malq̄ q̄d utuo
so tribuat quā honore d
bo tempo magnē nēc q̄ p̄
habet testimoniū abutī vnde
patet q̄ no est sufficāns p̄
mū ut dicat m⁹ et hoc pbe
Ad 3m dām q̄ sicut p̄ appe
titū honoris quādo de tēmo
appetit aliqui p̄uocat ad
bonū et reuocat a malo ita
cād si dordinate appetatur
p̄t esse hoc accasio multa
mala faciendi Vñ si aliquis
no curat qualitercūq̄ honore
q̄cquid possit vnde Valeriꝰ
dicit in Catinensi q̄ gloriā
et honore et mp̄iū bonq̄ et
virtuosi eq̄ sibi exoptat Ille
sī bonq̄ vēa ma vtit̄ hono
ignauo q̄ bene oret̄ desid
dolus fallacijs q̄ gredit et tri
illi qui soli ppter honore uel
bona faciut uel mala vitent
no sut virtuosi uti p̄ phm⁹
et hic⁹ Vñ dicat q̄ no sut
vē fortes qui ppt honorē fo
tia faciut

Ad 2m sēc p̄cedit̄ vīq̄ 2m
libro no oppona magnā
pcessū ym sed medio no op
pon de tma p̄te n̄ vnū q̄d
mu sī magnā p̄ excessū op
pon̄ sup̄ius ut dictū est q̄d
no offo ei abiecto p excessū
p̄ magnā tāb est ca honōis
sed ambitio videt̄ p̄mē ad
magnā Dicat 2o mathabeo
mo q̄ Iason ambiebat p̄mū
sacerdotiū q̄d abiecto no oppo
magnā Sed ambitio videt̄
ad exteriora appetū p̄mē dic
eni actuū exteriorē q̄ ignātia
et dementia cū multa ambi
tione mouerunt ptorū et
2o Pali. xxvmo q̄ sēr corpus
aīa mortui q̄ussent aroma
tā t vnguenta ambitione mi
sed magnā tāb no e ca exte
rioꝝ re apparatu q̄d ambitio no
offom magnā Ad 3m dām q̄ e q
dulum d ꝯ de effi. dt q̄ ser
quissē magnē ad excellē
tia magē vt̄ p̄cepit deus ꝯ
tus esse sed hoc p̄met ad
bitionē q̄d ambitio p̄met ad
excessū magnā tāb Ad 4m dām
q̄ p̄cedit dictū est ambitio m
p̄t appetitū inordinatū hoc
magnā tāb aut est ca honōis
et virtut̄ ab deo vñde
madm est q̄ ambitio offomt

magnatib; sicud ead mordinate ordinato. ¶ Ad primu go dicim q magnatib ad duo ꝑtinet ad primu quidem sicud ad finem intentu qd est aliqd magnu optu quod magnanimi attemptat p sua facultate et quadam ad hoc oppo magnatib; p consequens qd supplo at attemptat aliqd magnu ꝓpter sua facultate. Ad aliud at ꝑtinet magnanimitas sicud ad materia qua debite vtr; sic ad honore et ꝓpter ad ho oppo magnanimitas p consequens ab eo no est at ignorare; p dubia esse plurib; cessio vnig mediocriu. ¶ Ad 2m dicim q illi qui sut ꝑfecti virtutib; dignitate ꝓpter quadam collecta statq debet honor et p ho ordinato appetitu dignitatis ꝑtinet ad ambitiosu. In quib; eni debita te appetet dignitate no rade honor; sed ꝓpter debitu dignitatis ut p sua facultate qd redete no est ambitiosus sed magnanimus p̃sumptuosus. ¶ Ad tertiu dicim q ipa pollicitatio ostentatiua cultu ad quedam honore ꝑtinet unde et multi appetut honor ex hoc qd signa virtutis ꝓducit. Unde et Iacobi 1o dicitur. Quis ex vob sapiens et disciplinatus ostendat ex bona conversatione opa sua in mansuetudine sapie. Unde qd scribit ad Rom no est ita ex ꝓpria electione cultus nisi p qd ꝑtinet ad honore.

Deinde q sic dicendu est de mam gloria. Et ꝓma ho quidem est ꝑfectio vltimi cuiuslibet gloriosi est ꝑfectio finis. Et ꝑfectio mortis. Et vita est primum capitale. Ho de singulis eg.

Ad primu sic proceditur. Videt quod appetitus gloriosi no sit ꝑfectio alicuius eni perficit in ho q deo assimilat. Sed primo modi ad ecclesiastes primitores dei sicud filii carissimi. Ergo in ho qd ho quis gloriatur inde deo imitatio qui ab ho malig gloriand quiet. Unde dicit ysaie. Nolite amplius loqui sublimia gloriantes de longeuo et sinistris meis ab oriente et deducam semen meum et ex occidente congregabo. Et qui gloriat in domino gloriet. Sed in gloria mea in eo quod appetitus gloriosi non est peccatum. ¶ Ps. Videtur quod ambitiosi ad bonum non videt esse peccatum sed ꝓpassionem gloriosi. Quod patet per augustinu de tribulationib; quodlibet q. Quoniam ad spretum impellit gloria. Et in septimo ethicorum dicitur gloria ꝓpter honores opera. Et ad ho non ignobile quidem qui ꝓpter honorem operat gloriand et honore ho appetitus gloriosi non est peccatum. Ps. Tullius dicit in sua rhetorica q gloria est fama cum laude. Et ad idem ꝑtinet quod ambrosius dicit q gloria est quasi claritas cum laude notitia. Sed appetere laudabile famam non est peccatum quinimo videtur esse laudabile. Et illud cum dicitur Iacobi habile de bono nomine et ad ho non potest contingere bona non plus rotta deo sed eadem rotta diebus hominib; ho appetitus magnanimi gloriosi non est peccatum. ¶ Ad 3m dicendum qd est quod aliqd dicit aliquis de se ex dei dilectione videt qui amore laudis putat esse gloriosum. ¶ Ad 4m dicendum q gloria habita et quaesita significat unde gloriari idem est quod claritatem habere. Unde augustinus dicit super Iohannem claritas aut est testimonium manifestationis aut

nome glorie ꝑpe optat manifesta
tionē glorie alterius de hoc ꝑt
apud Hebreos dictum vidē sic id
est homod torpale aliqd cui ꝑma
le ꝙ uō illud ꝙd sim' clarū
est a mitris ꝙffiorū pt et a rimo
tis ꝙ deo ꝑpe ꝑ nō glorie de
signā ꝙ homod atq deuemat
mitra nō tuta et ap̄bator
ꝑ ꝙd thalistra dicit in cathedra
tio gloriā ad vnū nō est cōgru
us hr glorie nōie nō solū ꝙfiert
d multitudie ꝙgruone ꝑ cera
pauoze ut vnq aut cui soli
deo ſt ab ꝑpe homod ꝙsecrāt
ut aliquid laudē q' ab homod cui
ggnoscit et appet nō e ꝓtin
tra cui pino ad eligendū nō
aute nō ſpm hinc mdi acte
pmo ſcō ſpm qui e deo est
ut sparmq hue a deo donata
sue nobis dilō cui nō est
pcrātē ꝙ aliquib velit opa
bona sua ab alijs applaī sua
matgli vō lucat cupo vna co
ta ſoribus et ideo appetit glo
rie de se nō notat aliqs pter
ſd ſcd appetit damb ad vna
ne glorie vnū mptat na
q dilect vana appetē vnq
est ſtim illud ꝑpe ut quid
diligitis vanitate et quere
mendacium ꝙt aut gloria hui
vana vnob q ꝓpte rei deq
quib gloria grit puta cui qb
grit gloriaꝝ de eo qd nō est
ut deo eo qd nō est gloria dig
nū ſicut de aliquia re ſcripta
lā et radura alio mō q ꝓpte
cuib a quo quib gloria grit
puta hoib cuiq uidet nō
e ad ſcōs q ꝓpte ipsius
qui gloria affert quia
appetitū glorie ſue nō refert
in debitū ſine puta ad honorē
dei ut ꝑpe ſalute ꝙd pn
go dicā q' ſicut dugg dr ſuper
illud ꝑpe tuus vos vocatis me
magistr et dne et bñ dicitis
pulcre est ſbi placē cui ſa
lutē dr ſ ꝑpe ille aut qui
ſup oīa est qualitercūq ſe laudat
nō q ꝙtollat ſe nobis nāq q ꝑpe
dit deū noſte no illi nō cui ꝙfiert
ggnoscit ſi no induxit ſcipe qui
nouit vnde patet q' deus sua
gloria no querit ꝑpter ſe ſed ꝑpter
nos et sili cui homo laudat
biliter ꝑt ad aliorū vtilitē glo
riā ſuā appetē ꝑ illud dicitur
vos videat opa vra bona et
glorificet patre vrm qui in ce
lis est ꝙd dicit dicā q' gloria
que ꝙcūq a deo nō e gloria
vana ſed vera et plus ꝙ gloria
homib opibus dñmiū ꝓmitti
de qua dicā nō ad ꝓpos q' qui
gloriatur d dno glorietur in
qui ſe ipm q medat ille ꝑfectus
est ſed que deus q medat puo
dicit cui aliq ad utilitatē opa
q appetitu glorie quāne ſicut
q appetitu alioꝝ ſtrenue ꝓcipe
nō tñ e ad utilitatē qui ꝙtō
quadrā gloria opa utilitatē qui
tur ut augg ꝓbat d vō dicit
a dei ad eius dñm q ad ꝑ
ſcrōs hoīs ꝑtinet q ipe cōſ
tituit ꝑ q ipe ab alijs exigit
cui nō ꝑtinet ad eius ꝓfectū
et deus nō est ꝑpe appetitus
ꝑt hr appetit inquantū vtile
ad aliq ut ad ſpe q deus ab
hoībus glorificet vel ad hoc
q hoīes ꝑficiat q homo qd
d alio ggnoscit uel q ꝓpe
homo q homib q in se ggnoscit
ꝑ testimoniū laudib illione
ſtudeat d eis ꝑficiā re et ad

mdua profite et ꝑ hoc laudi
bile est q̃ cura hoat aliqs de
bono noie et q̃ putat bona
rora hoibus no hꝫ q̃ d hoc
laude mamt delecte

Ad xm sc̃ pdt vide q̃ ꝑ
amb gloria magnat non
offonatur ꝑtinet enim ad pna
ne gloria ut dictu est q̃ aꝫ
gloiet d hꝫs que no sut qd
ꝑtinet ad putate ut ꝛebus t
penis ut caduos qd ꝑtinet ad
cupiditate ut m testmonio hoi
quoꝝ udeo no est ita quod
ꝑtinet ad imprudetia cog aut
uica no offonit magnat go d
amb gloia no offonit magnat
Sp mamb gloia no offonit
magnat ꝑ defectu scdm pplt
tam tas que hoi gloie hꝫ
nas videtur silr cod no pc
cessꝰ sic ad magnat pce
ptos et abitus offonit ut
dictu est a quibus damb glo
ria differt go damb gloria
no offonit magnat Sp ad plu
ssꝫ sup illud mchil ꝑ gte
tione aut dane gloria st
glo Erat aliqui dissidetes
ut cos d gte damb gloie
causa gtendet et ꝺ tres at
no offonit magnat go nat m
amb gloia Sed gt est quod
dulus st ꝺ ꝺo de dsti caue
da e gloie cupiditat eiꝰ
cui libtate ꝑ magnat
mus unus eis debet esse gte
tes go offonit magnat Sm
dm q̃ scdm supra dictu e
gloia est quid affectꝰ ho
noꝝ et laudis de hoc cui
q̃ aliquis laudat ut qdam
ruenia ei cohibet et reddit
clarꝰ d nobis alios et
q̃ magnanimitas est circa hono
re ut supra dictu est q̃ ꝑtin
d cui ut sit cia gloia ut sit
scdm ab modcate vtis honore
cui modcate vtis gloria et
ideo mordinata affectꝰ gloie
dicit magnanimitas videt offon
Ad primu go dm q̃ hoc ꝑ
magnitudi ad ipugnat q̃ aꝫ
res modicas tm appetit q̃ de
eis gloiet unde in ps etiã
hoc dicit de magnanimo q̃ silr sit
honor pmu silr cod illa q
ꝑt honore dicit puta pote
tatus et diuine ꝓua ipugnat
ab eo silr cod magnitudini
animi repugnat q̃ aliqs de
hꝫs que no sut gloietur
de magnanimo dicit in quarto
ethicor q̃ magis curat pecu
te quod opione silr cod et
magnm ad repugnat q̃ aliqs
gloietur d testmonio laudis
huiusmodi q̃ hoc magnum aliqs
estimet Unde de magnanimo
dicit i mo ethicor q̃ no
est ei cura ut laudetur ꝑ sed
ea que aliqs ꝺ tribus ꝺ ho
nditur mchil ꝓhibet offon
magnat ꝑ q̃ habet q̃ mag
nus que prima sut Ad xm
dm q̃ mamb gloie cupi
dus ꝑ rei pdtate defectu
magnanimi q̃ vix gloriatur
d hꝫs que magnanimi ꝓua esti
mat ut dictu est ꝑ q̃ sede
ratio estimationis cui offo
magnanimi ꝑ excessꝰ q̃ vix
gloria quod appetit ꝓportat
aliqs magnum et ad ea te
dit sup ꝓua ꝺignitate
Ad tertiu dm q̃ scdm ꝑ
dictu est oppositio pcedit no
attendit ꝑ effectu ethicꝰ ipm

magnitudinem admi offendit
paliquis gfectione mtedat
nulla cnd gfedit mſi ꝓpe q̃
eſtimat magnd vnde phe
ſcat d mꝰ ethnicꝰ q̃ mĩ
nauig no eſt gfectab q̃ nõ
eſtimat magnu

Ad my ſcd̃ pcedit videt̃ q̃
mamb gloia ſit peccatũ
mortle mchil end cõcludit
mdcde ethnd mſi ꝑtm mor
tale ſed damb gloia cõcludt
mdcde ethna dicẽ end matth
vꝰ attendite ne iuſtcia ve
ſtram coram hoibus ut vi
deamd ab eis go damb gloia
ẽ ꝑtm mortale ſ̃ q̃ quis
ſubripit ſibi q̃d eſt dei ſ̃
mortaliter peccat ſ̃ pape
titur damb gloie aliqb ſibi
attribuit q̃d ẽ ſ̃ dei dicẽ
end vſque adhuc gloia mea
alteri no dabo et ꝑad cõcl
1° ſoli deo honor et gloia
go damb gloia ẽ ꝑtm mor
tale ꝓ illud petri q̃d ẽ mõ
ſtruoſum et noxium vi eſſe
mortale ſed petri damb glo
rie eſt ſigi q̃ ſup id ꝓmta
ad dcm ſolem nr̃m deum q̃ ſibi
corda vrad et glo rugy
quib meritis noſtris ſcat
ſuadne gloie amor in ſcis
mſe qui ei bellu mduxit
et ſ cuiꝰ ſcale eſt laudꝫ
no capit deo negat̃ difficile
ti eſt ca no delectat in diffi
cilib. Cuius cnd dicat matth
vi q̃ damb gloia omitte
ſtrepitũ et cnd que itus ſt m
ſcribis auffert go damb glo
ria eſt ꝑtm mortale ſ̃ di
cit eſt q̃d cryſ dicat ſuper
matthm q̃ cu vana retenta lon
gabitat i ſimb diaboli ſu
amb gloia loco ſigi cnd i ſimb
ope m quibꝫ th nõ ẽ peccatũ
mortale go damb gloia no
eſt peccatũ mortale ſ̃ dicẽ
q̃ ſcand ſup dictu eſt cõcõ aqd
peccatũ eſt mõrle q̃ cautati
gnat peccatũ end amb gle
ſ ſ̃ g ſcdm ipm no videt̃ gnat
cautati quatu ad dilcõz ſ̃ pꝫ
quatu aut ad dilcõz dei ꝑt
gnat cat̃ dr̃ pcõ tone mẽ
de qua quib gloiãt puta ex
quib gloiãt̃ de aqo ſ̃ q̃ gnat̃
dne memorare ſ ꝺ ezechiel
xxxvmo Eleuabo e cor meũ
et dixiſti deus ego ſu dñi
ad rcõm mꝰ Cum dñs bñ
dr̃ q̃d ẽ accepiſti dr aut accepiſti
quid gloriaris quaſi n accepiſt
vel cnd cu quib bõ tpales
quo gloiãt̃ ꝑtinent deo q̃d ꝑti
nent Ceme vos no gloiet
ſapiens in ſapia ſua nec fortis
in fortitudine ſua nec diues in diuiti
ſuis ſ ꝺ go gloiãt̃ q̃ gloriet
ſe et noſte me aut cnd ex
quib ꝑſcr respondẽt hoc ꝓpo
mord dei ſicud q̃ quoſda di
ſcipulos xpc Cum dilexerũt
magis gloiã hoim q̃ dei
alio qn ẽ ſtc xpc gloriabat
qm dilectio ſua ꝑfert ad glia
talqua ad talem finẽ adqua
obiect cnd ulterius opa et
dr quo q̃ſtio n ꝑtinet ſa
le cnd ca q̃ ſunt q̃ dei et
ſic ꝑtm mortale vn augu
ſtin ꝺ ꝺ ri dei q̃ go vnoꝺ
ſit amor ſuadne cauſis fa
ciminoꝺ ẽ ꝑte fidei ſi ma
lor in corde ſit ſuperbitas

Q

gloie quada tmor uel amor
Ut dicet dns ihs vo quod
potestis credere gloiam abinuic
ceperatis et gloiam q a polo
deo est no quetis Di autem
quadie gloie quadus sit damns
no tn repugnat radicaliter neq; q
tñ d ad de quo e gloia neq;
ipm addefectu gloie qñ pcedit
no e petm mortale sz venale
Ad pm go dm q no peccado
mle vita etna inde opus
ubiqñ amittit vt mortis vita
etna sz ipa damns gloia fiat
cui sz ulla damns gloia ad sit
petm mortale Dico qñ ab im
mittit etna mitte ipm
ne gloia etna pdit q te ad
vitam tue pcedit gloia
e petm mortale Ad dm
q no ob q e damns gloie cu
pdus appetit sibi ea q cedi
tura q appetit sibi de vita
eni e gloia q debet sibi de
et alia q debet deo utroq;
Ad tm dm q quidq;
gloia dr esse pcedit petm
no tn ipt fiute sm h cra
ipm go q e esse ad hoc pta
pinquat sz e dme gloia
pcedit go pcepto et minus
q pcepto q cedit Et sic cra
pcepta de pcepto obligo q mo
fuerit pnicialiter homo

Ad tm sc dr vide q pe
damns gloia n sit vnum ca
pitale q vnum eni q sit go
aliud dr n pt esse capitale
sz damns gloia Ad q superbia
nascit go damns gloia n est
vnum capitale Homar vide

aliqs pdus qua gloia q e eg
effectus sz abinos q e ordinatq
appetitq honor no e vnum ca
pitale go etia neq; appetitq in
anis gloie Ad p vnum capitale
habet aliqs pdus qua damns
gloia no videt hre aliqs pn
palitate neq; quatu ad rem
pti q no semp e petm mor
le neq; etia quatu ad rem bo
m appetibilis q gloia quana
pt esse gdm sanctos deo hoies
quibus go ut nis gloia no est
vnum capitale Ad 2m est ad
gdo. xxxvo. mo. inat inne
gloia inter septe vicia capi
talia Ad tm dm q de vicis
capitalibus dr aliqua quidt
dicuda cu ponut superbia
vnum de vicis capitalibus et
ira no ponut inne gloria
nec vnum capitalia Dico ut
d xxxvo. mo. superbia ponit
finem ordinis vicioz et finem
gloria que ametcabipa dr
ponit vnum capitale et hoc
modo sumpta superbia cum ut hic
dicitur importat ordinem inordinate
appetitus excellere quod dr hoc
no q quilibet appetit quodda ppriu
excellentia assequi et ideo
finis ordinis vicioz ordinatus
desinit superbie et ideo sic videt
q debeat quattuor finalem causa
litate superalia vicia et non de
beat computari inter specialia vicia
cum sint propria quelibet vicia ca
pitalia Ad bonum autem pertinet
excellentia homo assequi pa
pue ad hoc videt gloria et pal
dicitur pertinere ad gloriam manifestam bonorum
tis alicui vel bono inquantum

et honoratur ab oibus ℣ Ideo sicut p gloria q̄ apud dei q̄sequit̄ homo excellentiam ↄ rebus aliis ita eod̄ p gloriā dom̄ q̄sequit̄ homo excellentiam ↄ rebus quibus ℣ Ideo ℣ maiestate ad excellentiā qua homines maxime desiderant q̄ cōpb est q̄ sit mētis aspect̄ et q̄si exemplū ordinato appetitu vite mētis creand̄ Ideo ultimū gaudiū est primū capitale ℣ Ad primū q̄ dicendū q̄ aliquid primū oditi ex superbia nō repugnat ei q̄d ipsa esse primū capitale eo q̄ sicut supra dictū est ex superbia ℣ Ad ℣ dicendū q̄ laudē et honorē q̄sequit̄ ad gaudiū ut supra dictū est sicut causa ex quibus ℣ gaudiū unde gaudium ℣ ad ea sicut finis ℣ Quia cum aliquis amat honorat et laudat aliquē ex hoc aliquē estimat se maliciose notitia forte prelatus ℣ Ad ℣ dicendū q̄ primus gaudiū ℣ principale vere aspectibilis vere ita dicta et ℣ sport ad vere viri reputatis non autē requitur q̄ primū capitale ℣ sit peccatū mortale q̄ quod ex venali peccato pt mortale oriri dicatur sicut venale dispont ad mortale

Hec quidē sic predicta videt̄ q̄ magnificētia filia dāmi gaudiū esse nobilem dictam supra sed gaudio primaria dissimilia nō ponit̄ supbie ℣ Sed aut̄ sit qui dam gaudiū sed potius q̄ ut ℣ dicit̄ nō ponit̄

filia dāmi gaudiū ℣ Ad quartum dicendū q̄ gaudium ex dissimilia videt̄ ex ira magnificētia sed ira ℣ capitale primum dāmi gaudiū quamvis ideo primo ponit̄ filia dāmi gaudiū ℣ Ad ℣ dicendū q̄ sicut supra matthei q̄ vindicta ℣ magnificētia malum ℣ sed maxime in psiliantia pria ℣ immisericordia q̄ tria nō ℣ aliqui nomen habent in q̄ sacre scripture ponit̄ ℣ pusillanimitas nō ponit̄ ℣ gaudium filia dāmi gaudiū ℣ Ad ℣ dicendū q̄ gaudium ℣ auctas gaudium ℣ vocabulum. vbi p̄dicta filias dāmi gaudiū assignat ℣ Ad ℣ dicendū q̄ sicut supra dictum est illa vana qua de se nata sunt ordinari ad finē aliq̄ veri capitalis dicuntur filie eis sibi aut dāmi gaudiū ℣ magnificētie ut ex supra dictum patet ad quod ℣ homo tendit dum vult ℣ dunē sine ℣ verba turpia ℣ iactantia sine ℣ facta turpia sint non habentia aliquid ad malum ℣ presupposito nouitatis quam gaudium solet magnificentiam ornare aut ℣ laudabile ℣ Alius autem inter aliqua magnificentia sua excellentia induxit ℣ de se non esse alium modum et honorem quadrupedum primo q̄ℓ ℣ ad intellectum ℣ ℣ primaria ℣ q̄ minus amant sine ℣ nolentia recedere sine meliori ℣ quadrupedum ad voluntatem ℣ ℣ dissimilia dicendum non ℣ a ℣ ad inducendum de se ut aliis exordiatur ℣ tertio quadrupedum ad locutionem ℣ sicut ℣ gaudium aliqua iactantia de morte ℣ aliud litigat ℣ quadrupedum ad factum ℣ sicut ℣ est nobilis dicta ℣ dissimilia non ℣ ad ℣ dicendum quidem supposito ℣ ℣ Ad primum ergo dicendum q̄ sicut supra dictum iactantia ponit̄ speciēs

Q

superbie quatu ad mtior cau'
sa cub q̃ arrogantia spa at
tactantia q̃ hor ut dr d mr ethi
cor. Vndema q̃ quid ad lucr
sed fragog ad gloriand ut ho
nore et sic sentiat q̃ dam gla
Ad hoc dr dns q̃ nra nd causat
insolentia et extollentiõ n' tu ad
uictoriam atmb gle q̃ go sit q̃
ab sibi gloriã reputat q̃ no ce
sat uoluntati uel mb alioq
Ad hoc dr dns q̃ mamb gloriã
uituperat cũ dicat ihr de
ferui cautatib qui uide ce ico
qui pfert dne gloriã uni
uersum deu ho ihr ẽ fact
nd aut uituperatur ab eo ho
q̃ pesimat dicti facẽ quasi a
quid nouũ

Vnde q̃sidandu e
de pusillanimitate et tra
ho quadr duo primo q
pusillanimitas sit petm 2o
cui uitus oppondatur

A primo sic pcedit videt
q̃ pusillanimitas no sit petm
q̃ cui peto aliq̃ efficat
malq̃ scdo q̃ cui debito aliq̃
efficat bonq̃ sed pusillanimitas
no e malq̃ ut pz dr d mr ethi
cor. q̃ pusillanimitas no e petm
P̃ phus dr libro magnorũ
videt pusillaq̃ esse q̃ magnis
bonis dignis existit et hi q̃ si
ne dignitate sperãt sed mgi
e dignis magnis bonis mgis
dignos quia ut phus libro
dr q̃ ne tales solus bonus est
honorandus go pusillaq̃ e cui
dignos no go pusillanimitas est
petm P̃ q̃ finis cuiusq̃ pec
cati superbia ut dicit ecclicꝰ xo q̃
pusillanimitas no pcedit ex su
perbia q̃ superbus colligat se

sup illud q̃d est pusillanimis
aut subtrahit se ab his q̃bus
est dignus go pusillanimitas no est
petm C̃ phus dr d mr ethi
cor. q̃ qui dignificat se mai
bus quã est dignus dicit pusil
laq̃ sed quis sit ne dignificat
seipsũ moribus q̃ sit dignis
patet de Moyse q̃ dicitur
dignus erat officio cui q̃d assue
bat adeo q̃ tyri utq̃ cor. hui
us reputabat ut ipsum in deo no
et q̃dme primo no go pusillanimitas
est petitio Sed q̃ nichil i
moribus hoc est uitabile ad pecca
tũ sz pusillanimitas est uitanda
dicit enim ad colonienses nolite
admirationi prudentes
filios uros ut no pusillanimes
fiat go pusillanimitas e peccatũ
Ad hoc dr dns q̃ omne id q̃d gnã
tali melioratõ e petm quia
gnã dei nec q̃ nest aut unicuiq;
rei naturã melioratõ adeo q̃ dei
actio q̃ mensurata sue potentie uir
debitus rebus naturã tribuat
quod deiectis sicut q̃ presumpsit
ab eo cadit per hoc sue potentie
dei imitatiõ ad quod possit
ita pusillanimitas cui deficit a per
fectione sue potentie dei deficit
a dei tendere q̃ e sue potentie q
mensurato Et ideo sic sumpto
e petm ita et pusillanimitas est
inde est q̃ sua accepta pruden
tia dicit in tra nec opi
tulabo q̃ pusillanimitate
timore et punit a deo ut
ipse dicit Malgi [illegible]
Ad primũ go dns q̃
pgr illos nocet malos qui
primus inferunt nocumenta
et q̃ hoc pusillanimis dici ne esse

malus q̄ illi nſert noctu
nſi p accidēs equatur ſi de
ſit ab operibus quib̄ poſſet
alios uiuac̄ Dicit end̄ ſi
paſcalis q illi q̄ deſſe uidē
tremor in p̄dicatione defuit
ut ſi deſte iudicetur q tanto
tri ſit q̄ quatb̄ teneteb̄ ad
publicā p̄dicē poterunt

Vadem dñs q̄ medicꝰ phibet
aliq̄ ieiunē habitū debitū
peccatū penale ꝑ ieiunū po
ſitū ꝓmouere aperta at eo
corruptione ꝑnis ſpūs debitū
gratuite et dedo p̄ ieiunē qui
q̄ debite quod ſi ſit dignū ad
aliqua magna ſanctā que ſit
digna magno ḡmio et tñ ſi
ſic q ꝑce no attendat ſua uolū
tate ut peccet q̄ q̄ quidē penale
q̄q̄ aut mortale Vel ꝑ de
q puſillaū digniꝰ magnꝰ
ꝑ habilitate ad debite que deſt
ea q̄ bona diſpoſitione nec ut ſua
uel ſe ordinē forteā q̄ſq̄ de
beat ut ad debite puſillaū
vadit Vad tm̄ dñs q̄ cura
puſillaū aliquo mō ē ſp
bra oden de ſi aliquis nūb
ſed ſecū deuiat quo expectat
ſe ꝓſſuete ad ea ſpectē
quē ſufficiēt ſi Vnde di
ſed xpoſ ſi aperiet ſibi ꝑ
ſtor videt ſepte uerb̄ log
bus ſententiaꝝ Medicꝰ end̄ q
phibet q ſe quatuor ad aliq̄ de
cat et quatuor ad alia ſe ſolūme
et tollat Vnde ſ̄m in paſcalē
ſi de morte dicat q ſupbus
fortaſſe eſſet ſi ducatꝰ plēb
ſue ſine ꝓuidētie ſuſpect
et dumꝰ ſuꝑbus exiſtet ſi
actor impio obedē deſeruet

Vadem dñs q̄ moneat ſe
mab dignū erat officio ad ꝓ
dicēdū et ꝓgrediant ꝓ dna gra
ſed ꝑ q̄ ſed audiēs ſe mſtrat
m̄ ſufficiēt deſtruabat no ꝑ
ꝓmagt̄ ne ſuꝑbia labaret

Hdem ſc̄ p̄cedē vnde q̄ pu
ſillatꝰ no oppona magnū
dicit end̄ phus in mꝰ ethicꝝ
q puſillaꝰ ignorat ſe ꝑ ap
petet end̄ bona quib̄ digni
ē ſ ſe q̄noſcēt ꝑ ignorātia
ſeu videt oppm̄ ꝓuidere ꝓ
puſillatꝰ oppm̄ prudēte

Vad matḡ ꝓcedo ꝓbm q̄ ſtt
puſillatꝰ ꝓcedē ꝑ uti debita
ut recte inb malū et ꝓfi
phus end̄ ē mꝰ ethicē q
puſillaꝰ videt pigri ſ̄ pigra
oppm̄ ſollicitudo q̄ actꝰ pru
dētie ut ſup̄ q̄uis eſt ḡ puſil
latꝰ no oppm̄ magnāti ſ̄
puſillatꝰ videtur q̄ dormiat
timoꝝ p̄cedē Vnde dō ꝑtue
xxxvo Dicte puſillaūeb̄ q̄ſ
tand et ndute timē ꝑcedē videt
p̄cedē q̄ ordinata ecca ꝑ id ad
colonē mꝰ preb̄ nolite ad deg
nacōē puocare filiob̄ ꝓb̄ utrū
puſillꝰ aut fiat ſ̄ mordiatꝰ ꝑ
moꝝ oppm̄ forteā Mordia
ns aut ire ymꝑfectū ḡ pu
ſillaūtatꝰ no oppo magnāti Vꝑ
bm̄ q̄ oppm̄ alicui debitū fa
to ḡuq̄ eſt quato ē magꝝ debi
dignū ſ̄ puſillaūtatꝰ magꝝ eſt
debitū magnāti quā ꝓſupō
ḡ ſ puſillaūtatꝰ opponet magꝝ
nan ſcđm̄ ꝑ eſſet ḡuq̄ pter
quā ꝓbm̄ q̄ ē ḡ illud q̄
dā ecca ꝓpoꝝ Vl ꝓſupō
nequiſſima Vnde tāta ē no
ḡ puſillaūtatꝰ oppo magꝝ Vꝑ ḡt

Q

nō d utus ℣ p ſ plg d vp
etiq̃ꝛo arb ꝛ tm̃ 1o ſactibi
lm̃ ſ magnſicꝫ ꝛ ea ſacti
bila ut ꝯ ꝓ nō ꝛ appet go
magib ꝛ arb q utus ℣ ꝛ
hudna dtq ꝛ ꝓtꝛ ꝓ quada
utubꝫ gmc ſ magnſicꝫ ꝓ
ad utuꝫ dnā ſ ſ ꝓte mag
nſicta eq et utub eq 1mu
libus go magnſicꝫ utuꝫ
℣ nō dm̃ q ſcd dꝫ 1o de
relatubꝫ dict ꝓ ꝓpaꝫ ad
ulā m quo ꝓtenta ꝑt no
qꝫ ad ulā ꝯ ꝓte defecta ſ
ꝯ ꝓte ꝯꝛſſ tuq ꝛ q ſſet
d magnitudmc ℣ ꝛ uidꝫ q
aliq̃d magnd ꝯ quo ſuatur
nom magnſicꝛe ſſe ꝑtnet
ad ꝓem utubꝫ vnde magn
ſicta nonat utute ℣ d ꝑ
go dm̃ q nō ois lib alis ſt
magnſicꝫ quatd ad actd ꝯ
defuit ſibi ca quibꝫ vti nꝛe ꝛ
ad actd magnſicꝫ tꝫ ois li
balis ſ ſ ſibi magnſicꝛe
ut agꝛi ut m ſſe mqua de
poſſione ut ſupa dict ſt
cu de q̃ꝛolꝛe utubꝫ abe
tur ℣ d dm̃ q magnſi
cta q ſſet quod defectꝰ ꝛ
ſdata q̃ꝛa cuꝫ quod ſot
ſd tꝫ dmc ꝰ q ſſet q ſda ata
gula tamꝫ a qua nō defiet
ner ca ꝯꝛdat ſcdꝫ dm̃
nadle ꝑnd ſt ℣ d dm̃ ꝛ
q ad magnſicꝫ ꝑtnet ſacꝛ
aliq̃d magnd ꝓ aut ꝑtnet ad
ꝑſonā ymaginatꝫ ꝛ aliq̃ pud
1 ꝓpacne ad id qꝫ quet rali
dmꝫ ut ralig q̃bꝫ ſt ꝛ mag
nſicꝫ nō pudꝫ mſedit ſup
tꝫ facꝛ m̃ ꝫ ꝑtnet ad ꝑ
ſonā ſ nō ꝓ tenꝫ ſuā nō
q̃at ſd qua nō ꝛ mlꝫ ſ ſ

quod tꝫ m q̃ꝫ q ad ꝛpm ꝑtꝫ
net magnitudmc q̃at ꝯ
ea magnſicꝛe magnſicꝫ
ꝛ ſ ſcd ea q ſet ſuꝛ ut
mꝑꝛe ut aliq̃d q̃ſ ut ea
ca q ꝑnatꝛa ſuꝛ ſcd ad
magnſicꝫ ꝑtnet ſ ꝛe qua
ente habitatꝫ ut ꝛ d mſ etiq
ꝛo ℣ d m̃ dm̃ q ſſe ꝑte
dt ꝛ ryo et quaꝛ ꝯ ꝓtet ſcꝫ
actꝫ ſſe quadꝫ utute ſꝫ
mault ꝑ quꝫ ſꝫ appetitꝫ m
clmc ad nꝛe ut ꝛdm ꝛ ꝛ
et ꝯ ꝑtnet ad magnſic
tud ꝙꝫ nō ꝛ ois ſꝫ ꝙtus

Adm̃ ſc ꝛ ꝛ pdc q mꝫ
nſicta nō ſt ſpalꝫ ad
magnſicꝛa ꝛ ꝙdet ꝑtnꝛ
facꝛ aliq̃d magꝫ ſd facꝛ aliq̃d
magnd ꝑt quadꝛ aulibet
utuꝫ ſ ſt magna ſꝛcꝫ habꝫ
magꝫd utute ꝛ ꝑtnꝛe facꝛ
magnd ꝛ ꝑtnꝛe opꝰ go mꝫ
nſicta nō d aliq̃d ſpalꝫ
adꝫ ſd ſignſicat ſtatd ꝑtꝫ
ſq̃let ututꝫ ℣ d ꝛ cuꝛte ꝙdet
facꝛ aliq̃d et ꝛadꝛ illud ſd
ꝛadꝛ d aliq̃d magnd ꝑtnet ad
magnadle ut ſup dict ſt
go et facꝛ aliq̃d magnd ꝑtnet
ad magnadle nō go magnſi
cta ꝛ utubꝫ ſ ſcta amag
nadle ℣ d magnſicꝫ ꝙdꝫ
ꝑtnꝛe ad ſanitatē duatu
end ſd ryo magnſicꝫ ſd
tatꝛ et ꝛ ꝓmo ſanitatꝫ
et magnſicta ꝛ ſ ſſiciatꝛe eq
ſd ſacꝛtatꝫ ꝛ ut ꝛlugioꝛ ut
ſupa ſ dict ſt go magnſi
cta ꝙdꝫ ꝛ ſſe ꝛlugioꝛ
nō go ſt utubꝫ ſpalꝫ aba
lnꝫ ſ ſcta ℣ ꝙꝫ ſt q ꝓſſe
nuit ad alꝫ ututꝫ ſic ſpalꝫ
bus ℣ ꝛ ſponſio dm̃ q ſd mꝫ
nſicta ꝑtnet facꝛ aliq̃d
magnū ſcnd ꝯ ꝓ nō ꝛ appet

Q

ubus sit aliqd eqtegoq; cra
si sint supta magna puta cda
ligb mlta eqedit eqemgb mit
tedis go supta no sut ꝑta mā
magnificēe Q magnob supt
tib no pnt fatē i dnutes sd
anss dtutes pnt ssre cra pau
pes & dutes no eqnt rdget
eqtori fortud & sibinpib suffi
cut ut Reneta dr tho de ia
qo magnificā no cra magnob
supta Sed qt est qd phr dr
m my ethgudz q magnificēa
no extedit cra anis opanes
q sut dcemss sicud libalitas
& cra supfluos sol rgbq eqri
lut libalite magne qo solu
cra magnob supta Tuo dñy
q ad magnificēa sicud dctu
e pmet sede ad aliqd magnu
opus faciedu adhc aut q mg
nu opus quid fiat trahetu
ꝑtordinatu supta i end possit
magna opa si mss cu magnis
eqpensis Vnde ad magnificēa
pmet magnob supta facē ad
hc q opus magnu quisent fiut
Vnde & phr dr d my ethgudz
q magnificū ab equali rapporta
nato supfluu opus magis sanct
magnificū Q supta aut eqdā
penue emissio aqua ꝑt aliqb
phibei p supfluu amore pe
nue & ideo mā magnifice
pnt dna & ipo supta qbz
unt magnificū ad dpā magis
faciedū et ipa penua q Vnt
ad supta magnob faciedob &
amor penue q medidt magn
ificū ne supta magna dpdi
at Sed pmo go dñy q sit sup
dctu dutes ille q sut cra res
qbares habet aliqua difficte

eo ipd grie rei cragē ututis
et alia difficultate eo magne
ipuis rei et ideo si cra penua
et usu cuis esse duab ututib
sc libalite que respiat quā
usū penue et magnificēa
que respiat magna penue
ipd Sed rndz dñy q usū pe
nue alia ptinet ad libale
et alia ad magnificū ad libā
le end ptinet & qd predi eo
ordinato affectu cra penuab
& ideo sub usū debitq per
nue eq impedimēto tollit mo
dcatio penue amore ptinet
ad libalitate sicut ad dona
et supta fructus penue ptinet
ad magnificū ordine ad
aliqd magnificū opus qd fa
cesb e talis usus no pt esse
sine supflua sine expesa
Ad my dñy q magnificus cad
dat dona ut eqmia ut dr
d my ethgudz ne ty sub rone
doni sed potius sub rone sup
flui ordinati ad aliqd opus
faciedū puta ad honorab
aliqs at ad faciedū aliqd Vñ
pdemat honor toti tuitati
sicud ad faciendū aliqd ad qd to
ta tuitas studet Ad my dñy
q pmo lib actus dutus e ideo
dctu qua uti pt esse absq
eqtori fortud & pt pau
esse magnificus & ad actu eqte
rib actus dutus redundt do
na fortue sicud qd mstra et
& sic pau in pt actu magn
ificēe eqtēe in qbz q sut
magna simr & apparet ad aqd
opus qd et si sic sit prud ty
pt magnificari & ordinari ea
que nō pdūt magnū dis
pdne sicut ut phr dr d pnt

Q

facunt sed magnificta e vtus
go sit punitiva magis e vtq
q̄ vtum ꝑ plus dicit dñs mo etq
cor q̄ diligeā rationem e pu
nitiva ꝑ diligē rationē vtilit
esse laudabilis q̄ bonū honestū ꝑ
utile esse ut dicit dñs mo lo
de sa nobis go punitiua nō sit
vtum ꝑ plus dr dñs mo etq
cor q̄ punitiua q̄ut pertinet ad ta
tq et gor tenet ad auditū
sine ad illibalitē go punitiua
nō e vtum ab aliq̄ dñs dicto
q̄ est qđ plus dicit dñs mo etq
cor potest punitiua scale vtum
magnificē esse ꝓ nō dñs
q̄ sed sēp dicit e modica spe
cie a sine corona vide ta sine
ut plene notant ꝓ go dā
aliq̄s punitiua q̄ tendit ad aliq̄
pium facere pium aut magn
ꝑ phū e pius dñs dñs iu
tus dā q̄ punitiua aliq̄s pium fa
cere pium intelligē de t
ꝑ tanē ad geā opus qđ fiat
in quo quid pium et magnum pt
attendi sup̄ nos ꝓpte opus
fiendi vno ꝓpte sup̄ta mg
nificū aut pdm intendit magnifi
cum opus vno nō dicit magni
tudine sup̄ta qua ꝑ vtitat ut
faciat magnum sup̄ vide et plus
dr in mo etquicq̄ q̄ magnificū
ab equali sup̄te opus facit magn
magnificū punitiua aut cp̄ pi
quid intendit putate opus su
ta vide plus dr d mo etquicq̄
q̄ intendit quid minimū q̄uat q̄
quis autē intendit putate opus
quasi nō dicat dicimus pium
sup̄tū facat vide plus dr ibid
q̄ punitiua magna q̄ferunt d nuo
sū q̄ nō vt̄ ꝓcede bonū q̄at
sū magnificū opus sic go patet q̄

punitiua de stat a ꝓcedendo qđ
esse ꝓ rōi mō sup̄ta etiā de
facto aut ab eo qđ e ꝓ rōi cat
eden vtili vnde manifeste
q̄ punitiua vtum e vtq dicit
dñs q̄ vtus modicū qua sm
rigidū vtus aqua de stat pu
nitiua ut dicit e nō qui de pu
nitiua qui pua modicū ꝓ qui in
moderato magna ut pua de
stat a regula vtus et rō q̄ ab
vtili vtum e vtq dicit dñs q̄ sic
plus dr d ip̄ rōnē tenet
facta q̄stiua tuos et ideo puni
tiua deliget rationē intendit q̄
decreto tenet bonū q̄ pium
d minus vide ꝓ honestū e laudi
bile ꝓ vtile et vtile q̄ honestū
affectū sine ꝓ rationē ꝓ pium
rationē und applicat ad ordina
tiū sui effectū vtq ad m dicit q̄ sic
magnificū quia ex liberali in
tuit q̄ impte delectabile pe
cuniā omittit ita etiā punitiua
quia ex illibalitate ꝓcedit
ꝓpter hoc facit dicit aut d go
q̄ illibalitas attendit ita quā
sup̄ta punitiua aut ita mag
nos sup̄ta quos difficilius et
facit et ideo mg vtum punitiua
qua illibalitas vt plus
dr d mo etquicq̄ q̄ q̄uis pu
nitiua et vtum offerūt sudoriū
liue nō ꝓ offibus mordent q̄
nam sit notum et ora ne put
valde ꝓpcit

Hoc sic ꝓcedit vide q̄ p
unitiua nullū vtum offe
nat pius enī offendit magnū sed
magnificū nō e vtum sed
vtus go punitiua nō offendit
vtum q̄ ad punitiua n dicit
vtum qđ defectū ut dictū e hoc
q̄ aliq̄s vtum esset punitiua
offendi qđ asserit solū e sup
ꝓfluitas q̄ sup̄ vtum sit q̄

Q

dent ut sup̄ dict̄ est ꝙ pom̄ pacta mt̄ fructꝰ uti ad gall̄ ꝛ go pacta no⁹ ut̄ ¶ Dic̄ g⁹ ꝙ dnus st̄ lic̄ de pacta utus ad q̄ pacta sit̄ ta magnū dom̄ di est ut cad̄ rputꝰ q̄ nob̄ cad laz gut̄ pacta ꝓdict̄ ¶ Cui dm̄ q̄ sic supra dict̄ e ututes modic̄ bd̄mat ad bonū t̄ dict̄ q̄ quant bonū tenꝫ ḡt̄ impeta passio nū mt̄ alias aut passiones t̄n ea efficaꝛ e ad p̄dict̄ bonū tenꝫ ꝙ id no⁹ ad dict̄ ⁊ vno scin̄ t̄ dict̄ morte opt̄ ⁊ cū ꝛo vo⁹ ultꝰ ordit t̄ra et no⁹ ublutab⁹ d illa vite nre ⁊ ḡre alic̄ utute p quā ḡnū tenꝫ q̄ suet̄ q̄ t̄ad ne ꝙ vd t̄n ꝛe succubat dor aut fact pa ta vn̄ dnus st̄ dic̄ de pacta q̄ pacta dors ⁊ qua mala ⁊ ad tollendū et sine p̄dam⁹ ⁊ ꝓe ne annis d̄quo bona de ndū ꝙ que ad melioꝛ pacaꝝ unde mad̄ est pacta ⁊ esse utute ¶ Ord̄ pnūt go dm̄ q̄ ututꝫ modic̄ no remanet ꝙ ad actu in prā que fuit ⁊ via ꝙ ꝙ ꝛo ad bona pōt̄ vite q̄ pma nedū prā ꝙ ꝙ pacta ad fine qui ⁊ d prā sicud usꝰ a no⁹ ⁊ in pma ta empc̄ones ⁊ tradic̄ nes et alia q̄ pmet ad vitam pnte ꝙ m dor q̄ ⁊ sub utute esse deo sili actus pacte ⁊ prā no ⁊ m sustinādo alic̄ ꝙ ꝙ tūc bonū ⁊ que pmē tale dnū pacta ¶ Vnde dnus st̄ m xpm̄ de tim dei q̄ m pacta no ⁊ rpū pacta que nrīa no est mꝰ ubi tollerada sūt mala ꝙ ⁊ tūc ⁊ id quo p pacaꝝ pued ¶ Ord̄ dm̄ q̄ sicud dnus dicat

m libro de pacta pacetes ꝓpe dm̄ qui malut mala no q̄ytte de fere q̄ no fercdo q̄mtte ī illud aut qui mala fabricet ut mala faciat ner miranda n̄ lau dada ⁊ pacta q̄ nulla ⁊ ꝙ miranda dicuntur neq̄ dā pacta ¶ Cui dm̄ q̄ sicud sup̄ dict̄ est fructus in su ⁊ ne ꝙ tat quadd detrahꝫ dut aut pacaꝝ ututes detrahēs ꝙ ⁊ rpūs ut dī d pmo et q̄ ⁊ obligacōe ⁊ aute ut noie ututis cad ututes acta sigmficatur ⁊ t̄ra pacta q̄ ho ad dom̄ pōt̄ ututes quas dut ad detrahēdū qua ꝙ d dict̄ pom̄ fructꝰ et ꝓpue dnus ad dom̄ q̄ ꝙ pacta dūm ꝙ ꝓma ne obstruatur t̄ra

¶ Ad tm̄ sic p̄dict̄ vid̄ q̄ pacta sit pessima ututes ad deū q̄ ⁊ ꝙ ⁊ potiꝰ dno q̄ q̄ nē ꝙ pacta habet opus ꝓ ferēd ut dict̄ dnus go pacta ⁊ potiꝰ ututes p omes ututes ad bonū ac bdūd ꝙ dor ꝓpue vid̄ ptmē ad pacē dn̄ cad ut bonū ¶ In pacta nra poss debitꝰ vitab⁹ alias go pacta est magna ututes ¶ Ad illud q̄ ⁊ q̄ dicit et ra alib⁹ vid̄ potuꝰ esse ꝙ sicud dr̄ ⁊ in quadd cime pacta ⁊ radix et custos dei ututes go pacta ⁊ magna ututes ¶ Dicit ⁊ est q̄ no emūat mt̄ m⁹ ututes quas dr̄ ⁊ dom̄ no et dnus d̄ de mendi arte ¶ Vocat principales ¶ Ad dm̄ q̄ ututes ꝙ sua ro⁹ ord̄mat ad bonū est cui ututꝫ q̄ fact bonū ⁊ et opus cui bonū reddit ut dicatur d no et ⁊ Unde optet q̄ tāto principaliꝰ sit

Q

Vtus et ꝓcor quato magis
et diuersus ordinat ꝺ bono di
versus aut ad bonū ordinant
ḡones, vtutes que sut que sut
ꝑstitutiue bonī quā illę q sut
impeditiue eaꝝ que abducut
a bono et sicut mꝺ cas q sut
ꝑstitutiue bonī tato aliqua ꝑ
cor ꝛ quato ꝺ maio bono sta
tuit ḡ item sicut ꝺict ꝑcepta et
cautas quā prudētia ꝭtuti
ca uta ꝭ mꝺ illas q sut im
peditiue retractiue ꝛ bonī
tato aliqua ꝛ ꝓcor ḡto id
qꝺ ab ea impꝺit magꝭ a
bono retrahit plus, sut it
ḡ sut ꝓcepta mortis ea que
ꝛ fortitudo aꝭ delinquet tacty
ca q ꝛ tpantia qua aduꝑa ea
q est pudicia ḡ ꝺicto patet a
no ꝛ ꝓtissa vtutes ꝑ defect
ū solū a vtutibꝫ ꝙ ꝺicto pꝺe
cꝺt ustia q sunt statute ḡ
minę ꝺ bono secunda ſtrictę
ꝭ tpantia q retrahit a malis
impꝺiunt ℣ Ad tertiū ḡ dicū
ꝙ pcepta ꝺicte ḡe opꝫ ꝑfectꝫ in
aduersis tollerandis ꝛ q̄ pmo
ꝓcꝺit ſtrictia qua modo tan
pcepta ḡe una qua prohibet
malefacere ꝙ aliū qꝺ tollit
cautas ꝙ aliū ꝺicit ꝺcm ḡ
ꝙ tollit ustiā ꝺ tollē aliū pu
nitiū vindictę ꝛ ꝑfectꝫ ne
ſi ꝛ ſi ḡ ꝺicta pcepta ꝭ ſunt
qua sit ꝑfectꝫ simꝫ ꝺcm
ꝺcm ꝙ possessio optat ꝑfec
dicit ꝙ ꝑfectꝫ ꝺicta
ḡo qua aut possessio ḡtinēs
ꝺicta excludit possessionē ꝺ
optatū quibꝫ alia mꝺtatur
℣ Ad q̄rtū ꝺcm ꝙ pcepta ḡis
esse radix ꝛ custos ꝺmutā
tio nō quasi ꝺicte cas cautę

et ḡuadę sed ꝙ ꝺmouędo ꝓhi
bet

Ad m ſic ꝛ ꝺcm vt ꝙ pcepta
possit ḡe sine gratia illus
em ad qꝺ ꝺcm magꝭ ꝺmat magꝭ
ꝓ simple tōlis creatā ſ magꝭ ē
tōbile ꝙ ab pcepta mala ꝓ bo
ꝙ ꝓ malū aliqui aut pcepta
mala ꝓ malū ꝙ ꝓ ꝺicta vtute ſ
auxilio ḡe ꝛ sine augḡ ꝺ libo
de pcepta ꝙ mlta ꝺ sabbatho ꝛ ꝺ
lotibus ſuſtinet ḡones ꝓ ꝙ
vnde ꝺligut ḡo mlto magis ꝭ
ꝓ mala ſuſtinę ꝓ bonū qꝺ
ē ne pcepta ē esse ꝓter auxilium
ḡe ℣ ꝓ aliqui aut nō ꝙtet
ꝺ statu gratie magis abhorret
mala ꝓcor ꝙ ꝺ corpalia ma
la Unde quia ḡtilis legū mlta
mala tollabat ne patria ꝑdeꝛet
aut aliqꝺ aliud ꝺhonestū ꝑmitte
ret ſed ḡones ꝛ vt ꝺicte esse
ḡo videt ꝙ pcepta ꝓsit ꝺici
absq; auxilio gratie ℣ ꝓ mate
rialia ꝙ aliqui ꝓ ſancte coꝛpis
corrumpūt ꝺ una qꝺa ꝺ amitta
pcepta ſalus aut ꝺe nō ē mag
ꝺ ꝙ qꝺ ſanctas corpis ḡo pu
rione ꝙ ſalute aie ꝓ aliqꝫ mlta
mala ſuſtinę qꝺ ē ne pcepta
esse absq; auxilio gratie ℣ ad q̄
ꝺ ꝺicta ꝺ ꝑfectꝫ ſ ꝺo pa
cepta mala ℣ Responsio ꝺcm ꝙ
sicut augḡ ꝺ in lib ꝺ pcepta
ꝺa ꝺsiderāda sunt tollerabilia
salubria ꝛ dolosa et nocua ꝭ ea
quod ꝺfert ſponte ſuſcipit sic
ꝺ cōmat ꝛ ꝓ ꝛ ꝺ ꝛ ſtrictia
ꝛ ꝺlore ꝓ ſe abhorret ḡm
Unde multi eligēt ea pati ꝓ
ſe sed ꝓlixi ꝓter finē ḡo ꝺ ꝙ ꝺ

ꝺ pcepta

bonū ꝑt qđ ad vt̄ pūs mala
sit magis volitū et a malo q̄
illud bo⁹ cuꝰ q̄uis ꝓpter mgēt dolo
re q̄ pacīcr tollendū q̄ ante
aliquē ꝑfect bonū grē oībus
nālibus homb⁹ q̄ quēcūq; omissoꝝ
pt dolor causā ꝑtinet ad tristā
re q̄ diligit deū sup oīa Unde
malū est q̄ pacā p̄ qđ dīt est
a caritate causā p̄ id̄ ja ad cha
rām. Caritas pacīt est malū
est aut q̄ caritas ī pt hui⁹ mſ
ꝑ gratiā p̄ illud ad Ro v⁰ Ca
ritas diffusa ē cordibꝫ nr̄is ꝑ
spm̄ sanctū qui datus ē nob Unde
patet q̄ pacā no pt ḡrā sine
auxilio grē /// Ad primū go dēm
q̄ d nā humana si esset integra
ꝓpriū inclinatū rōnīb⁹ sic nā
corrupta ꝓpriū inclinatū ḡnāli
ꝓsecūc que d hoc dormitan-
t̄ ideo primo ē hoc ad sustine
da mala ꝑ quibꝫ q̄ꝑ pacīcra
delentur- ꝑmia⁹ qua tollant
mala ꝓtegat bona fuga q̄ sibi
affectāt qđ ex ꝑtinet ad ultra
pacā /// Ad ter dēm q̄ bonū pe
culiare alterius q̄ꝑ debet ē ne
humane Et ideo sine auxilio
gratie gratum facientis pt volu
tas humana ad illud tendere licet ne
absq; auxilio dei sed bonū grē
ē supnāle Unde ad illud nō pt
tendere ex p̄priis viribus suis nec Et
ideo no ē simile /// Ad qrtū dēm
q̄ tolleratia eoꝝ malorū que
quis sustinet ꝓpter ꝓfectū
ꝑtinet ad ea quę homo
nā diligit sua ꝑte Et ideo
no ē simile de pacīcra q̄ fit
dat hō timore supnāli

Ad tertiū sic ꝓcedit vi⁹ q̄ pacīcra
no sit ꝑ fortitudinē idē enim
ē ꝑ suiꝑq; sed pacā videt
ad esse fortitudinis q̄ sicut supra
dictū est ꝑtinet actū fortitudinis
ē sustinere et hoc eoꝝ ꝑtinet ad
pacīcra Dicit enim Augs de libe
arbitrio ꝑ spēi q̄ pacā q̄ssit da
hīs malis tollerandis ergo pa
cā no ē ꝑ fortitudinē /// Ꝑ fortā
tudo ē circa timores audacias ut
supra habitum est et ira ē audacia
sed pacā videt esse circa tristias
et ira videt esse ad oppositū ergo
pacā no ē ꝑ fortitudinē sed
magis ꝑtinere /// Ꝑ tertiō ad pt
esse sine ꝓle si ḡ pacā sit ꝑ
fortitudinē fortitudo multū possit
esse sine pacā ad tria fortis q̄uis
no tollat pacīt mala si cōa
aggrdat ad qui mala facit ergo
pacā no ē ꝑ fortitudinē /// Ꝓ
q̄ est q̄ dulius d sua ethica
ponit ad fortitudinē ꝓtestatiōnes
dēm q̄ pacā ē ꝑ fortitudinē
quasi ꝓtestationalis quia fortitudo
fortitudo scīd circa ardua pacā
ad pacīcra eoꝝ ꝑtinet circa
mala equanimit̄ ꝑtō ut ḡbt
sit in qualibā omīe Cum malis at
q̄ ab aliis mſerit̄ ē difficile
et difficillima ad sustinendū illa
q̄ ꝑtinet ad pacīcra mortis circa
q̄ ē fortitudo Unde patet q̄ primū
principalē tenet fortitudo q̄ ve
dicat sibi illud qđ principalius
est in hac mā et ideo pacīcra
quodammodo ei sicut quasi ultro ꝑ
tinentia /// Ad primū go dēm q̄ ad
fortitudinē ꝑtinet no qualiscūq;
sustinere sed illud qđ ē simile difficile
in sustinendo sicut sustinere pe
cula mortis ad pacīcra aut

Q

131
542

quide q̄ pacta sicut & fortia
sustinet aliqua mala ꝑt aliqd
bonū qđ si q̄ ꝑtinaciꝰ oppetit
facultū & sustinē sicut dicitur
3 ethi. Militibus & oppetant
mala aut oppet i pūa sustinē do
q̄ hoc ꝓprium qđ est dissoluti bonū
spāle natū & tamē ille spāle
& id ꝓ xxmo. ethi. q̄ dissert
affligit dicit unde & sustinēdo
q̄ affluens ꝓt esse pacta sicut
& sustinēdo quantūcūq; alias ille ab
se go & qđ sub dicta rōne mali
crucialis ꝓt applicari & dicendū
ni spāle q̄ ꝑtinet ad fortitudinē
et labor quē homo sustinet i pa
tia operis bonī ꝓpter qđ ꝑtinet
ad gestanda tā fortitudinis quā
gestata sub pacta applicabilia
culum dissimile pacta & ꝓpa
acta & honestatis actualiter
causa voluntaria ac diuturna ille
sio resp arduo ac difficili qđ
dicat arduo ꝑtinet ad gestanda
dicens q̄ est difficile ꝑtinet ad
quitate mali quia ille difficile
pacta q̄ uocat diuturna
diuturna ꝑtinet ad fortitudinē
& qđ queunt de pacta & ꝓpter
patet dicendū ad ꝓmū & ꝫm
dicendū ꝙ illud qđ fortitudo
loco q̄ubus fit mentio a nobis no
tū & sicut mentio a nā rep̄sentat
illud qđ & fortitudo ꝓpe & ꝓ ho
nē & sicut ꝓtinet qđ est
fortitudo nō affert difficultate ꝑ rōne tales q̄ qđ est
fortitudo loco a nobis tractatus
ꝓpe ad nos ꝓt ꝓpter & ꝓpter
gradum tū gestanda & ꝫm ad
dicendū quod glo assignat ꝓpter
pū & impunitate ꝑcat fortitudo
videt vitupa & q̄ diu ꝑsecutus
& malo & ideo dicendū q̄ fortitudo
supportantia & ꝓpter opus q̄ aḡ
& superbia pertinet vitupa & vi
& ideo ꝓ pacta dicat sustinē
illi qui superbia peccat

Deinde q̄ secundo & de ꝑ
secutrix & de vitijs
oppositis circa ꝑsecutā
cā aut ꝓpr̄ quatuor ꝑ vtz
ꝑsecutā & utilis & utz & ut
ꝓ fortitudinis & ꝫo quomodo &
hoc ad q̄ stanā & vtz & dicē
at auxilio gratie

Ad ꝓmū & ꝫm vi q̄ ꝑsecu
tria no & utq̄ ut ꝑ quas
& dicit & ethicorum q̄ ꝑtinet ad
posse quā ꝑsecutiua & fortitudo
tia no & utq̄ ut dicit & ethicorum
go ꝑsecutiua no & utq̄ & ut q̄
& qua vt uult & augmentū
& & libet arbitrio sed secundū
& & libet & ꝑsecutiua no & ut
dicā ꝑsecutiua & hoc qua uo
uult nisi ꝑsecutiua & utq̄ & mo
& go ꝑsecutiua no & utq̄ & ut
dicibilia & & & dope utrum
requirat ad omnes actus uti
& ethicorum sed hoc ꝑtinet ad
rem ꝑsecutiue & ut & ꝫm
libus in ista & ethica q̄ ꝑsecu
tiua dicit rōne bonī gestabilis
lis & & actus ꝑmansio go ꝑsecu
tiua no & spāliter utq̄ sed no
dicit sub utilitate & & q̄ & &
dromici & & ꝑsecutiua & est
ethica corp qđ q̄ manendo & no
manendo & & neutrum sed ethica
ordinabilis nobis ad beatitudinē ali
q̄ aut omittendo & ideo go ꝑ
secutiua & utq̄ & no dicit
sum & & ethicorum virtus
& ꝫa difficile & & bonum & & ideo
ubi occurrit spāliter no difficul
tatis aut bonī ubi & spāliter utq̄
opus aut loco ꝑt hoc loco & difficile

Q

pfecrade usq; ad finē vite ꝙ
ꝑ ho augꝰ arguit pfecrandā
pactū pfecrade q̄ sūat ℣ ad
m dicm ꝙ utrū pt aliq; queat
dari vnoꝝ ꝙ ꝓa mterone finē
ꝺ sic dm pfisse usq; ad finē d lo
no ptinet ad ꝓsalē utute que
dicit pfecrata q̄ ip̄e mtendit
simul ꝓsalē finē Alio⁹ q̄ pace
hui⁹ ad subiect ꝺ sic dm obiect
pfisse ꝙ se qualibet utute iq̄
no ē qua tab dfficile mo

Ad tm sic ꝓcedit vi ꝙ pfe
cratia no sit ꝑs fort⁹ is
q̄ ut plus dt i pn⁹ et hoc p
fecrata ē ea q̄ tūmodo tacty ꝑ
hoc ptinet ad ꝓtiā go pfecrad
ad magis ē ꝑs fortitudis ꝓtinere
qua fortitudo ℣ ē dis ꝑs ututis
modis ē ea aliq; passiones quas
dcy modis moderatur ē pfecrata
na ꝙtat moderata passiones ꝙ
plo uehemēs circa fuerit passio
nes tanto aliq; p rōne pfecrata
laudabilior vi go vi ꝙ pfecrata
na no sit ꝑs ututis acy moralis
sed magis prudēcie q̄ pfiat rōi

℣ augꝰ dt i libro de pfecra
tia ꝙ pfecrata nō pt admitte
aliab aut ututes pt ꝙ admitte
ꝙ pfecrata ē potior odbj a ꝑs
arcibus sed acy p̄dis ē potior
ē ea ꝑs ꝙ pfecrata nō ē pars
aliq; ututis sed magis ꝙ ē acy
pdis ℣ dicit ē ꝑs ꝙ tuly ponit
pfecrata ptē fortitudis Tho
dm ꝙ simul sūt dicit ē ututis pn
cipalis est ei pdpalis attribu
aliq; ꝙ ptinet ad laudē ututis
mquatū sic dicit illud ea ꝓpria
mā in qua difficilimū et op̄timū
illud obseruāc et ꝑs hoc dicit est
ꝙ fortitudo ē pdpalis ututis qua
sumitate fruit in hijs i q̄bꝫ diffi
cilius est firmū pisse i periclis
mortis et ideo mīe est ꝙ fortis
adiugat sicud ad ututis pdpalis
hijs illa ututis cy laudi q̄ sit in
sustinendo firmū aliq̄d difficile
sustinēdo aut difficultate ꝙ tuet
ꝙdutmitate bonū op̄is dat laudē
de pfecrade nec hoc ē ita difficile
sicud sustinē pericula mortis
et ideo pfecrata adiugitur
fortis sicud ututis ad pdpalis
ad primū go ꝙ armatura ad
ututis ad pdpale no solū attē
dit ꝑs mitis sed magis ꝑs modū ꝙ
fortia d mo quoq; potior ē qua
mā unde licet pfecrata magis
videat quiete d mā ad tm a
qua ad fortitudie cy d mā magis
quiet ad fortitudie tm̄ ip̄a firmi
tate suat ꝙ difficultate dura
mitabꝫ ℣ ad 2m dm ꝙ illa ꝑ
fecrata de qua ph̄s loq̄ non
modatur aliq; passionib; sed
ipsa sola d quadā firmitate
animi et solutatis sed pfecrata
na ꝑ ꝙd pmū ututis modatur
aliquas passiones scz timorē
fatigationis aut defectū ꝑ to
dūtmitate vite ꝙ ter ututis est
duratiū sicud et fortitudo ℣ ad
m dm ꝙ augꝰ ibi loq̄t de pfecra
tia no ꝑ ꝙd notat habitū
ututis ꝑ ꝙd notat actū ututis
ꝙmodo usq; in finē ꝑ illud matth
qui pmanserit usq; in finē hic saluꝰ erit ad
ꝙ tm pfecrare se accepte
esset ꝙ admitteret quia dubitaret
usq; in finē

Ad 3m sic ꝓcedit vi ꝙ ista
ria no ptinet ad pfecra
tia ea stabilitas ad ptinet ad pa
tiētia ut supra dictū est ꝑs pa
tia dicit a pfecrata go ista ria
ptinet ad pfecrata pdicta
ē ea difficile et hoc ꝑs hoc
dicit ꝙ stabilitas esse no videt esse difficile

Q
sed solu ꝯ opibus magnis q
ptinet ad magnificha go ro
standa magis ptinet ad magnifi
cenda quā ad pseuerandā ‖ p
sad pseuerandā ptinet gstā
tiā nullo modō ad pseuerandū diffe
ꝓ vtrūq; dnōs bilitate mquāq;
mptat Dicūt aūt Nā mat bus
qdūdit gstandā firmitas ꝑ
mtē pseuerandā ut ꝺ dñs est
go gstanda nō ptinet ad pseue
randū Sed gt ē q ās dicāt
esse gstās eo ꝙ ꝙ aliq̄s stat ꝑ
dmanē aliqbus ptinet ad pse
uerandū utz eo diffinitōe ꝙ
andromq; post go gstanda ptin
ad pseuerandū ‖ Ad dm ꝙ
pseuerandā ꝑ gstandā qucunq; ꝺ
dine et ad vtrūq; ptinet fir
mitē esse ī aliquo bono dicūt
aūt ꝑ ca q difficultate affert
ad esseñ in bono Nā ad̄ pse
uerare ꝑ fant firmitē esse
bonū ꝺ bono q difficultate q
fuct eo ꝙ ad dubitatē actq
ē gstanda aūt fat firmitē esse
ꝺ bono q difficultate q fuct
eo ꝙ abundāt alīs ē tribus ipe
dimētis Et ideo prior ꝑ
fortiōs est pseuerandā quā
gstandā ꝙ difficultatē q ē eo ꝺi
cūtate actq ē essentialiꝫ
actq dubitatē quā ī q ē eo ꝙ
tribus impedimētis ‖ Ad dm
go dm ꝙ ē tribus impedimēta
esse ī bono Primus est illa
q ī tēpus infert Secūda ī spatia
aūt ē paucta ut dictū ē Et
ideo gstanda ꝑ sine qucū ꝑ
seuerandā ꝑ aūt ea q difficul
tatē infert qucū ī spatia
ffimis sine pōtor ē Et ideo
gstanda magis ptinet ad pseue
randā quā ad pacandā ‖ Ad 2m dī
cendū ꝙ ī magnis opibus esse dif
ficultatē ē sed ī pcis et medijs
bus esse habet difficultatem
et si nō eo magnitudinē actq ꝙ ꝑfi
cit magnificha sālt eo ꝙ ꝺ di
uturnitate quā ꝓficit pseuera
cia Et ideo gstanda ꝑt ad vtrūq;
ptinē ‖ Ad m dicēdū ꝙ gstanda
ptinet esse ad pseuerandū ī
tuq̄ ꝙ cū nō sit ē ca ad
quā dicit abca ut dicēbat
A Ad m sic ꝓcēdit vī q pseuera
cia nō indigeat auxiliis
gre pseuerandi cū ē quib
ubus ut dictū est ꝑ dubius vt
culus dicit ī sua rhetorica aguꝫ
d medū ne eo sola melīa ad tute
ficiat ad pseuerandū nō eo ꝺ
ꝺ requirit aliqd auxiliū gre
‖ Ꝑ dominū gre ꝓpe ē marq
qua nouimꝰ ꝙ ada ītulit
vt ps ad ro vo sed dicēdū ꝙ
sic ho ꝙ dicta sunt ut possit ꝑ
ducere ꝑ illud ꝙ accipiat
liquid aliqꝫ dicit ē eo de contrario
et gra eo multo magis ho ꝑ
gratiā de ꝓpria ꝑt pseuerare ab
sq; auxiliis nouē gre ‖ ꝑtā
opa prīa quāq; sit difficilia ꝙ
opa alterius vnde ꝙ ꝑ ad mpi
ꝺ dicit sapiē vo Ambulauꝫ
vias difficiles sī aliq̄ ꝑsue
rat ī opibus prīs absq; auxi
liis go cū ꝺ opibus alte
rius ꝑt ꝺ dñs pseuerare absq;
auxiliis gre Sed q ē ꝙ dicit
dicit ē eo de pse Assūmꝫ ꝺ dñs
dei esse pseuerandi q̄ ꝙ ꝺ
ne pseuerātur ꝺ vo Tūc ꝺ
ꝙ sicut ꝙ dictus ꝑt pseuera
re ad supra dicēdū vnū ꝺ ꝓ

Q. XXXVIII

Hinc pseuerare ꝑ qđ ꝺ uirtus et hor no mdiget dono huius lis gratie sland et cete uirtutes mfuse ¶ Alio pt ampi pro actu pseuerande durate usq; ad mor te et ꝑ hor no mdiget solu grad habituali sed etiam habituto dei aliqs uo q̃ suate hoiem i bono usq; ad fine vite sland supꝰ dom e tu de grad agendi tu in libey arbitrio de se sit habile et hor ei nr tollat habituale grm̃ p̃mus vite n subꝺ plam libeꝝ arbitriꝝ etiã p̃ gram̃ rpan ut se dmobili i bono statuat licet se ꝺ plate eiq; qđ ho liget placeꝝ ou cadat i plate mẽ eleuꝝ nã aut qeruꝝ ¶ Sed p̃mo go ꝺ̃m qđ uirtus pseuerande qđ ꝺ e de se melmat ad pseuerã ꝺ qđ ad hoiem e quo quis vir ꝺ uolueꝝ nã e nr̃m qđ hoiem habituto i mobili vtã co usq; ad mor te ¶ Ad tm ꝺ̃m qđ sic aliqs dicit ꝺ lꝰ de correre et grad p̃mo hoiem ꝺ e nr ut pseuadret sicut pre ueraꝝ posset p libey arbitriꝝ ꝺ nã corrupte tue ꝺ hoiem nã que pseuerãdi ꝺficultate p̃ferret ꝑ nr ꝑdestinatus p gram̃ xpi n plus ꝺat ut pseuerare possint ꝑ ut pseuerent vnde ꝑmus ho illo dicte q̃ dei tremtes mpꝺ libeꝝ arbitriꝝ nr sicut ꝺ tota scientie nr tota nr pmadi facultate ysi aut semꝑ meꝺ ne starent steterunt in fide ¶ Ad n ꝺ̃m qđ homo ꝑse pt cadꝺ ꝺ peccm̃ sed no pt ꝑse resurgꝺ a peto sine auxilio gre et ideo qđ hor no qđ homo cadat ꝺ peccm̃ ꝺ̃m ꝺce e sicut ꝺ peto pseuerare ꝺ grad dei libeꝝ nr aut qđ hor qđ sint homines sint ꝑse pseuerãtes ꝺ bono qđ ꝺ se potest et pmade et no adhꝰ mdiget auxilio gre

Vltimo q̃ritur de uirtute pseuerãde et tra hor quid duo primo de mollicie et ꝺ de primitia

Ad ꝑmum sic gre vi q̃ mollicies nõ opponat pseuerãde qđ illud i ad hor vi nec adulteri nec molles neq; masculoꝝ concubitores glo exponit ꝺ e pauci in hac vita sint intactam parietes sed hoc oppꝰ tasutah qđ mollicies nõ e prohibitiua pseuerãde ¶ Ꝓ plus ꝺ i vno et hoc qđ ꝺ leuia mollicies qđ ꝺ e sed esse ꝺ leuioꝝ vi ꝑtm̃ ad mtẽperatiã qđ mollicies nõ oppꝰ pseuerãde sed tranc ¶ Ꝓ ꝑhꝺ ibidem ꝺ qđ lusus e molles sed esse immoderate lusus oppꝰ cuꝝ opꝰ hus q̃ e ut ꝺ̃m et ratiõnes sunt ut ꝺ̃m et hoc qđ mollicies nõ oppꝰ pseuerãde ¶ Ꝓ q̃ qđ ꝑhꝺ ꝺ i vno et hoc qđ mollicies oppꝰ pseuerãtiã ¶ Ad ꝺ̃m qđ sicut ꝺ̃m est i aub pseuerãte mi hor qđ sit qđ ab pseuerãte non hor qđ redut a bono ꝑ ꝺutina tollerãda ꝺficultatẽ laboris qđ ꝺcit oppm vi qđ ab de sancto redut a bono ꝑ aliq̃ ꝺficultatẽ q̃ sustinẽ non pt hor ꝑtinere ad rem mollicies nã molle ꝺ ad sanctũ redut talem non aut ꝺducat aliq̃ molle ꝺ hoc qđ redut fortiꝰ impellen nã q̃ pricipes redut martyrium pricipi et io non ꝺputã ab molli si redut aliq̃ valde quꝰ impellentia ¶ Ad ꝑmum ꝺ vno qđ ꝺ ꝺcit qđ sequens a fortibus operationibus declarandus virtute vel ꝺstrictus non e admirabile sed ꝺdonabile si ꝺtingat ¶ Ad ꝺm e aut qđ quilibet pellutmetq; pudoꝝ qua cupiditas ꝺ lationis ¶ Ad tertium ꝺ e ꝺ ꝺ̃m non e qđ semen ꝺ qđ mere ꝺ fragilitatem ad fragilitatem cupiditatis nr qđ durius se a labore ꝑhibeat vnus a voluptate

Q

565

ime eq̃ns ꝑmaꝑ aut vmpa
ſce ſ qcceſſu medij cſolluſ aut
ſ deferu. Ad i. go dm qꝛo
ab nimis ꝓſſit ꝓpa ſna qua
p go volt ſed qcelle ad mam
ſſtae Et io od eq̃ nam gla
ſce eccl̃a dict at ſup q ſſpo
vmaꝑ ad vtutes no attedi ſm
cauꝑ ſed ſ ꝓpa ſpem Ad xm
dm q ꝑmaꝑ eccdt qꝛ gar
q ꝓſſit d aliq̃ dm̃ tas diffi
cultates ſ ty aliq̃ delictoꝝ
d fme ſtad et fortis et cna
ſcuetas qꝛ ty illa delict e vitu
ſa q eo q mmis aſpect ad et
gtia t ſtrad fugit aſſidat in
gtiti vel mollit Ad m dm
q alie vtutes ſt ſ ꝓſſtat qꝛ
mpeta paſſionu no ty ꝓpie
laus cap e eo ꝓſſtedo ſ laus
ꝓſcuerantie laus nō gtiende
magſ ꝑ eo vmredo delictoꝝ
et ideo ꝑma dicte oppoñ
ꝓſcuerantie

Vnde q̃ſd caſus e de
dono quod ꝓſpedit
fortitudi qd e fortitu
do Et ꝫa ſ q̃ꝛd duo ꝑmo
vtie fortitudo ſit dona ſc̃o quod
ꝓſpedeat in gtitudine q̃ ſ fine
plaus

Ad ꝑm ſic ꝓcedit vi q fortitu
do no ſit dona vtutes ad
a domis dicit ſed fortitudo e
vtus go no dr pom dona Ꝓ
acta donaꝝ manet d prudꝫ
ſup habit e ſ acta fortis no
manet d prud et ideo q d
modꝫ dr q fortitudo dat fidu
ciam trepidatis q audacia q nulla
cauſ d prud go fortitudo e dona
Ꝓ Ad ꝫ dicit et d ꝫo de doctrina
ꝑmia q fortitudo ſt ab ad

tm̃ſecutionem mortis ſcd rectitudinem
ſerpentis ſeſſtrae ſed ſcm̃ noꝑas
rectitudines ſeu delictaciones magꝫ
ꝓſſtat ſpancia quia fortis go ꝑ
q fortitudo no ſt dona ꝑpetuꝫ v
tutis formis Ad q e q ꝑſuc
ꝑo ffortitudo mt alia dona ſpr
ſti q̃puta Ad no dm q fortitu
do mptat q da ad fmitate ut
ſup dict ſt et ger q fmitas
au rectitudo et d bonis ſuccedꝫ
et i malis ꝑtrahꝫ et ꝓpue
i arduis bonis ut malis ſpmo
aut ſ ſpm et gnale ſibi modꝫ
ſtar fmitate i vtq ꝑt habe
no ut deſtruat a bono ꝓpt diffi
cultate aut actꝰ ardui opis iple
di ut alicui gnis mali ꝓferendi
et ſ go fortitudo ꝓ dnis ſcal
ut gnalis ut dict e Ad vltm
a ſpu ſto no tuꝫ bonis q ꝓficiat
ad finē ad fine rectꝫ opis m
rectati et cuadat q̃dꝫ ꝓpula
timed q q̃ cordis nam
ſuadna timꝫ cui no ſubꝫ plan
gis ut q̃cqua fine ſui opis
ut cuadat mala ſeu ꝓcula q
timꝫ offima ab eis i morte
ſed go optat ſpus ſtis d gre
tu ꝓducat eos ad vita eterna
q e fis od m bonoꝝ opm et
cuaſio odi ꝓculoꝝ et q̃ꝛ
tei d̃ſidat quadꝫ fiducia m
ti ſpꝰ ſto gtiꝫ timore excelu
dꝫ et ſ go fortitudo donū ſpr
ſti ponit dict e cui ſupra
q dona ꝓficiunt mortale auc
a ſpu ſto Ad ꝑm go dm q
fortitudo q e uta ꝓficit duab ad
ſuſtinendū q̃ꝛ ꝓcula ſ no
ſufficit dare ſed ꝑfectā cuadeꝛi
timꝫ ꝓcula ſed go ꝑtinet ad
fortitudinē q e donū ſpus
ſti Ad xm dm q dona q̃ſtur
ex d̃ acta d prud quos ſequi
tur ſed diſcretio acta tua ꝓſtituit

Q

fimib vnde actꝰ fortitudis ꝛc
ppetui plena securitate a labo
ribus et malis ℣ Ad m dicꝫ q
domꝰ fortꝰ ꝓpriet virtute for
titudinis no solu q ꝑsistit
sustinendo pcula sed etiaꝫ q
ꝑsistit i quocuꝫ actu ꝺ pe
fiendo ℣ ideo domꝰ fortitu
dis dicit a domo qsilꝫ quod
vi papue esse de melioꝫbꝰ
domib

A ꝺ m ser ꝓpe vide q qꝫ
tu virtuosꝰ sit vid q ꝑsistat
et stabit ustrad no ꝓsternat
domo fortꝰ domꝰ end for
titudis no ꝓsternet virtꝰ ius
ne sed potiꝰ domꝰ pcedꝫ
quie et sine ustra ꝓmet
ad actꝰ iustos go virtꝰ iusta
magꝫ ꝓmet ad domꝰ pcedꝫ
qua ad domꝰ fortꝰ ℣ ꝑ
sistet et sine ustra implebit
desideriꝫ bonoꝝ sed hoc ꝑtinet
ad rectꝫ eum no ꝓsternet domꝰ
fortꝰ sed magis domꝰ sa
pie ut sup ꝺctꝫ e go iusta
virtꝰ no ꝓsternet domꝰ for
titudis sed domꝰ sapie ℣ ꝑ
struet q ꝙquid ad virtꝰ et
de rone virtꝰ est deficere
ut ꝺctꝫ est sed i structibꝰ
ad vi aliꝫ pom et ꝓmittit
ad fortitudine go ꝑ virtꝰ
aliꝫ a ꝓsternet ℣ q e et
augꝫ et i hoc ꝺ ꝑ ds i mote
fortitudo end qui nititur et sustinet
ibus laborat end desiderabꝫ
gaudiuꝫ de vitis bonoꝝ amore
alienoꝝ audet respectꝰ ℣ Ad
ds q ꝑ sup ds e augꝫ
attribuit virtutem domꝰ fi
ordine creaturis q ꝺcta
ts aliꝫ quia ℣ et quarta
virtꝰ ne sit esurire et sitire iusticiaꝫ
attribuit virtꝰ do no sit ds no for
titudis ℣ est ts ibi aliꝫ queden
et ꝑ ꝺcta ds est fortitudo ds arduis
q ꝑsistit ℣ est autem valde arduꝰ q ꝯ
no solu opa virtuosa faciat q ꝑ
ducit opa iustitie sed et virtꝰ
tuꝫ sanabiliꝫ quoda depdo ꝙd
ꝑtinet significat ꝑ stamen scti iusti
Ad primuꝫ go ds q ꝑ ℣ ꝑ
sup matth ustra ꝙr ꝑt aliqꝫ
solu ꝓmittat sed etiaꝫ plus q
re sit ad ds virtꝰ opa virtꝰ
dv et quo ꝑtinet q ꝙbus arduis
medet fortitudo q ds domꝰ
Ad ts ds quia ꝓmittit ꝑmia
ds q tribuit e retribuit ds
no et virtꝰ ut sup ꝺctꝫ e
et id quicꝫ ꝓmittit ds fortꝰ ne
ꝑtinaciꝫ ad retribuendꝫ ℣ Ad
ts ds q mꝰ fructꝰ ponit duo
que sufficit correspondet domo
fortitudis scz pena q ꝓsternit iusti
netia malox et longanimitas que
ꝓmittit ꝑtinaciꝫ et operatoꝝ et
exaratione bonoꝝ

Q vnde q sit e de ꝓcep
tis fortis ℣ et primo de
ꝓceptis fortꝰ 2o de p
ceptis prudꝰ

A primuꝫ ser ꝓpe vide q no i
quod ꝺ i lege diuina ꝓcepta
fortitudis tradit lex end nouꝫ
testamꝰ e veteꝫ legis scz i veteꝫ
lege ponunt aliqua ꝓcepta fortꝰ
utis Deut ny xxo go et in nouꝫ
lege aliqua ꝓcepta fortꝰ debeꝫ
fuerunt ꝑ ꝓcepta a nouꝫ videt
esse superflua nemo ꝙ affectꝫ debi
det ne uꝫ sed no ꝙ Quicquid
go ꝺ lege diuina ponunt ꝓcepta
fortitudis solu ne uꝫ timore
et libidine ℣ est fortis e vꝫ d utilibꝰ
ꝓ utilibꝰ ut sup ꝺctꝫ e et ꝑ ꝓcepta
bremꝫ ad virtutes sicut ad finem
vi dict ob fortitudinem go et ꝓcepta

Q XII

forēmb debuerūt poni mīt̄ p̄cepta
decalogi q̄ sūt p̄ma legis p̄cepta
Ad q̄nd assert ep̄s Rēdone
dū sac̄ sc̄ptue Rīdo dīm q̄ p̄cepta
legis ordinā ad mētē legislato
rīs vnde ꝑ duplōs fines quos ille
dat legislator ordinauit vnde p̄cepta le
gis institui vnde decē q̄dam
alia sūt p̄cepta de moralia alia
ꝑ q̄d alia dicunt iudicialia ffīs at legis
dīne ē ut ho ꝓximo aut deo et ita
p̄cepta legis dīne tāg de forēne qua
de a vīs vtutibus dat ꝑ ad quem ordo
dinand mētes i deū Et p̄ hoc
dicit p̄p̄ si no formidet ea
q̄ dns deus vr dīne vnde et
ꝑ vobis q̄ adulatōs diuinab̄ le
ges aut quasdā ordinē ad alia
mdana bona ꝑ quas quidā p̄cep
forēmb i q̄dam legib̄ permit
Ad p̄m go dīm q̄ vetus testamētū
sc̄dm tpalia p̄missa Nouū aut
spualia et etna ut Augꝰ dicit gra
ffamētū et ista nīa sūt ut i vetā
lege ꝓpīus ordinet̄ quasi pue
nāe debet cōis corpōis p̄fectio
possessione acq̄renda In nouo at
testamēto ordinet̄ fuerūt quedā
inter spualia cōtractus ad possessiōz
vite etne ꝑtinentes ꝑ id matth
vi° Primū quere vnū pānis et
vestimētū rapuit illud vbi petra
p̄cepit Ā pet vltr ad vnū q̄q̄ vesper
dya tāg leo rugiens circuit q̄rens
quē deuoret cui resistite fortes
fide dicit Iacobi iiij° i resistite dya
lo et fugiet a vobis q̄ in bonis ad
spualia bona tendentes ab eis reti
ri pnt ꝑ tpalia pucula fuerūt
cōia de lege dīna data fortitudīs
p̄cepta ad sustinēda fortia tpa
lia mala ꝑ illud matth x° Nolite
timere eos qui occidūt corpus
Ad xm dīm q̄ leges sūt p̄cepta
debent dici quasi magistri cōia ad
q̄ sūt agenda i pueris no pnt
ad aliq̄d quē reduci sic ea q̄ sūt
vitanda Et ideo p̄cepta forēmb magis
dant ne de qua re Ad 3m
dīm q̄ sic dicit ē q̄ p̄cepta decā
logi ponūt in lege sic p̄ma quia
stātim dūt esse ōibus nota Et ita
p̄cepta decalogi debuerūt esse
p̄dr de actibus ultīs In q̄busdā tñ
videt esse ordo debitus no ad de
actibus forēmb quod ita manifeste
videt esse debitū q̄ ab nemine
puniūtur no ofōrmidet

Ad xm sc̄dm p̄ vīr p̄iuditr tra
dat p̄cepta i lege dīna de
ptibus forēmb sic em pena et
p̄secuōa sūt p̄bis forēmb vtut mg
nifice et magnan̄tab̄ sūt p̄duna
ut ex sup̄ dictis p̄z si de pena
vel mīa alia p̄cepta tradita
in lege dīna sūt ordinata ad
go pacis vnde de magnifico et
magnanimo alia p̄cepta dicūt debi
cūt p̄ paciencia et vita magne
mīa cui sūt contrāria aliqua dicunt
ut ḡgr dicit ꝑ de actibus humanis ad
abtē p̄cepta no go de paciencia
fuerūt data p̄cepta q̄ mitigāt
volūt ꝑ ipsos ira ut Augꝰ dicit
in lib de ꝑmoc dīm dimitte ip
pacē et p̄secuōa sūt p̄cepta
forēmb ut dictum est ꝑ de forēne
no dant p̄cepta affirmatiua volū
ne ua ut sup̄ habitū est go etiam
magis de pace et p̄secuōa fue
runt data p̄cepta q̄a ꝑ ne
Ad q̄nd dicē de tradone sacre
sc̄ptue Rīdo dīm q̄ lex dīna
ꝓfert de formā boni de ipsis
que sūt mīa ad rectū vsum
Indiget aut ho ad rectū vsum
no solū virtutibus p̄bis sed etiam
virtutibus q̄ntū ad duo Et ideo
i lege dīna sic datū q̄d p̄cepta
de actibus virtutū p̄tinentia ad
cōia dant p̄cepta de actibus q̄ad

vtutis et aduersitatis ‖ Ad p̄m ergo
dicendū q̄ magnificentia magnanimitas
non p̄mittit ad grandia sortiendū in
quibuscūq; magnificabilibus excellendo q̄
tales habitus magnificentiales aut
q̄ p̄mittit ad excellendū magnificabilia
dunt sub quibusdā finibus determinatis quia
sub p̄ceptis non talibus determinatis de
magnificentia et magnanimitate non fue
runt data p̄cepta sed magis quedā
affluentes aut laboriosas p̄tutes
vite p̄mittit ad parcendū et p̄seue
randū non tñ absq; magnificentia
absq; ista sed tñ ne aliq; determinate
de parcendo et p̄seuerando fuerunt
data p̄cepta ‖ Ad 2m dicendū q̄
sicut supra dictū est p̄cepta affirmatiua
et sic non obligant ad semp sed p̄ loca et tp̄a et
ideo similia p̄cepta aliqua q̄ de par
cendo data sunt accipienda p̄ tp̄ibus
ad que sic habentibus parcendo et ad ple
ndū opus fuerit vtra cuiusq; p̄cepta
patet ‖ Ad 3m dicendū q̄ fortitudo
p̄ quā dicitur abstinebit a parcendo et p̄seue
rando eo tñ modo p̄cula ‖ ad
eundum aggredi nec ipsi aliqui sibi
ipsi timendo quod sit faciendo sed
parcendo et p̄seuerando sunt ea vita
tes affluentes et laboriosas et ideo
magnificus circa p̄cula p̄t dici fortis
quod sit aggredi magna dubia

Quoniam aūt de magnificentia
et p̄mio quibusdam de partibus
parcendo ergo de p̄tibus quibus
ergo de p̄ceptis restat dicendum
de tpantia aut primo quidem oportet
de ipsa tpantia ergo de vitiis op
positis deinde primum quidem primo
tpantia sit dicendum ‖ Secundo p̄t sit dicendum
ergo vtrum sit solum circa cupidi
tates ‖ Tertio sit solum circa delectabi
lia tactus ‖ Quarto vtrum sit circa delectabilia gustus
ipsius ‖ Quinto vtrum sit solum circa tactus
quidem ergo primum ergo p̄t
vtrum sit dicendum ‖ Circa
vtrum sit virtutes cardinales seu princi
pales vtrum sit possibile aliquem

Hoc primum sic p̄cedit videtur tpantia non
sit virtus moralis cum virtus impugnat
inhumanitati nec ergo videtur quod nobis
appetibilis aduersus virtus tpantia et quidem sed
tpantia retrahit a delectabilibus ad quas
nos inclinat ut dictum est ergo
tpantia non est virtus ‖ Preterea virtutes sunt
circa ea ad quorum vsum inuenimur
tpantia qui sunt quasi ad tollendum ergo
tpantia non est virtus ‖ Preterea cuilibet vir
tuti respondet aliquod donum ut ex supra
dictis patet sed tpantie non re
spondet aliquod donum ergo tpantia non est
virtus ‖ Sed contra est quod dicitur
in psalmo delectasti deus abundantiam
gaudii tue apud te ‖ Sed gaudium est
circa delectabilia ergo abundantia
circa delectabilia pertinet ad tpantiam
ergo tpantia est virtus ‖ Respondeo dicendum
quod sicut supra dictum est virtus moralis
est circa operationes et passiones
et quia delectabilia ordinantur ad
operationes et passiones ‖ Tertio dicendum
quod sicut supra dictum est virtus moralis
est circa ea quibus maxime appetitus de
lectatur sibi quidem est quod homo appetitus
gaudet et tristatur quibusdam
rectis sicut quod est quemcumque
primum autem appetitus de
lectatur in cibis et potibus quibus
vtitur homo ad conservationem
sui ipsius et ideo tpantia est circa
huiusmodi delectabilia ‖ Ad primum ergo dicendum
quod tpantia non retrahit nos a delectabilibus
nisi in quantum impedit rationem
unde patet quod tpantia in hoc
melioratur ne humane quietudo
ea gratia huiusmodi ne bestia
libus nos subiicere ‖ Ad 2m dicendum
quod tpantia non est circa
virtutes nec est circa quas caret
quidem virtutibus et ideo illa caret
aliquibus virtutibus oppositis eorum
in quibus tpantia quidem non operatur
actus tpantie ex quadam natura
et virtutes quidem sunt
ut dictum est vel per quandam
assuetudinem

Capitulum

pstoj rombus ut dem et ad my ddm
q tpam cra t pdet aliqd dom
tmoib quo ab refena a delra
ba carmb p. p pb q fige tmoi tuo car
neb meab dom at tmore pr qd
spi tu q offa pitat et p ho cur
rpdet vtut spei ut dicte de
cdato at pr p pue quib aliqb
refugit ad pitatu dei offa mo
nac aut homo mdiget tmore dnd
adfugied ca q mag me alleuat
cal q e tpanca et ro tpanc offo
det dom tmore

Ante scr pte vid q tpanca
no sit spalis vtq item augm
i. de moib cnlie q ad tpanca
ptinet deo se mtg i rotruptu q
buae sed hoc queat od utut go te
perd e ata gnalis p ambo et
i. de offi q de tempana mapie
tinquillitas ad spectq et qri sed
hoc ptinet ad quei vtute go tpan
ca e gnalis vtq p tulig stat
q de offi q de rond ab hoc sto
nay separ et q usta o ad dcta
sit sed dcte spe qsi i tpana
ut ibid dr go tpana no e spalis
vtub vtq q e qd plsr i. et mj
et thuic pot ca spale vtute

Rnd ddm q p gnale ne quadne lo
cuonib alia nona qa restringit
ad ca q sit papua nr ta q sub
tli gitate ctinet scud no vtpis
am antonoma pro forma dic
go no tpane du ampi sit vnus
p gitate sue p ois sit tpana no
e vtub spalis sed gnalis q nom
tpanc p at qd tempene i me
dcabj qua ro pit i quadmodu pa
rentib et passoribj qd e que i ci
vtute mali det tri i rone tpan
na a pzne cra p qd vtq pi su
ut vtub qib nal tpanca rel tub
hmb q q roj appetitu alleuat ffor
titudo aut dpellit ad ca sustinenda
vel aggdienda ut q go fugit bo
rib vnus q sit altono tpanca p

qd refiat a petitu ab hmb q mp
alleuat appetitu hoib sue spalis
vtub utpote hmb spale nay sue
et sedo Rnd i go ddm q appetitu
hoib mp rotrupi p ca q alleu
go ad recte du a ra rob et log
dne et ro sue ipm tpanc no
pt dr sui vno qu alio epellet
ita t mrctab qua tpanc augq
attribut Rnd i ddm q ca cra q
e tpana mage pti ai i qetane
ptio ho q st hoi en lia ut i duce
et ro sndmllitab ai p quada q
tellctal attbui tpanc qnib gn
queat odq vtutib Rnd my ddm
q q plib pulchdo queat cuilbet
vtuti q pellet tri attbui tpanc
dui roc prio qd p quej roj tpan
ne ad qd ptinet qd medata t
quemcb ptio i qua q sit ro
pulchnib utq p duo my r de di
noib Aliq q ca a qd refiat
tpanca sit mma i hoc queat
sibi p nam bestiale ut i duce
et ro qo ab mage nat e homo
detu pai et p qnib pulchn do
magie attbui tpanc q pri
pue tpuridme hmb tollit et q
cdj rone homem mage attbui
tpanc dr sen vsi i lo et hi
nolova honesta di q mi hab
tpi nib ad honestab di quasi
honore stata qui mage q si i tpan
na q repellit prica maxime q
probitate ut i duce

Adhuc scr pte vid q tpanca n
sit solid ca cupiab et delra
dnch Item tulig i qa dfficra
q tpana e rombi i libidme atq
i alioh no trob impeta ai sna
et modata dna p impeta ai
dui cmb aue passionib go pi
q tpanca no sit solid ca cupiab
et delradnch Rnd vtub e ca dffi
le et bonu p difficilig vid esse tpa
re tmore magne ca pricula mor
tib qua mo dai cupiab et delra
dnch q ppt dolorib et pricula mort

Q

dicaf vel cra mdane gte vñ
ad thro vltr qd adup or my ma
lor c cupiditat go tpanca no
2 plu cra grupiat delrator tar
ta ff phb it i my ethor q, e
q e pius dgng et hyb dignifrat
serpm e tpata no at magnarmg
2d hoñes pui at magn deg
lib lo no st delrañes p tactu hb
applone aiale go tpan re est
solu cra grupiat delrator tacta
ff ca q sut vmq gf videntur
cab tone ptmet ad maj ath utu
tib hoñes delrañes ssñi videt
esse pig gf go pal tone ptmet
ad maj tpanae ff delrañes
spuales sut meñes qr orpa
les ut f ghñi e cu de passor
bg agetu sed qnq ipt grupiat
delrator spualu alq dsedt
alogibg dei et a statu ututib scr
ipter turo sitade sñe vndeq po
hoi dyalq scia pmsit ebenezy
dnes cap scr dy scietes bo tu
et malu go no plu 2 tpanca cra
delrañes tacta ff s delrañes
tacta esset ipd ma tpanae optet
q cra oes delrañes tacta tpan
ca esset no aut 2 cra oes puta
cra cab q sut in ludib go delra
ñes tacta no sut ipd ma te
perdne ff z q e qd phr dicit
t my ethor q tpanca ipe e
cra grupiat et delrañes tacta
ff ad dny q sced dem e cta
e tpan a cra grupiat t delrañ
nes sced fortudo cra tmores
et audacias ffzdo aut e cra to
res et audacias ipsu magnmozo
malez quib spd na eptigtur
q sut pusula mortib vnde ssp
tpanca optet q sit cra grupiat
magnazo delrañm et q delra
q se opacoz q nale tacto aq delra
ñes sut vehemeñes qdo qsci
opacñes magis nales mayo me
aut nales alibo sf opacñes dq
q sua na judiciu p obu et
posu et na spei p qd tacto mañs
et feme et io cra delrañes nbo
nr et potui et cra delrañes nere
rozf e ipe tpanca dq'at delra
ñes q scedt ssm tacto vnde
dñq q tpanca sit cra delrañes
tacto ff ad i go dñs q angg ibi
pi ampe tpanca no p qde spa
cias vtib hñs delrañ mañ sed
p pt ad ead ptmet modalr rotis
i quacuz mã q ptmet ad gnale
gdcoz vtutib q nib cra ad pos
q e q pt refrenae mjoiab delra
ñes mlto cra magf pt refrenae
modñes delrañes et io ad tpan
ca pñr q dy q ipe ptmet modal
ti grupiab delrator tacto laco
at aliab grupiab ff ndz my dñs
q plic ibi refert no tpan ad mo
delrator go rozo rezo du sm aliqb
te dr i aliq sibi q me sudta no
aut put refert ad modalr af
serom aue q ptmet ad ututem
tpanae ff ad m dñm q delrañes
dluzo sesñi alit se hñt i ghor bg
et alit i alys a tibg ma'b em
atibg eq alys se bg no rauvdt
delrañes n i dz ne ad ssñ ha tacto
sic loo delra pdes rerum vel
ludicñ pose eub ipt nbu go
aut delra p alios ssg no solu
ipr ghor sed cra ipsor quedo ag
ssñi hm t se cra delrañes aluzo
ssñi iqb ro referd ad delrañes
tacto e tpanca no pñ sf eq qñ
q magtr aut ssñi ha aluzo scñd
sut delra ha ipt sm quedam
hend ad delrañ homo d sonob
ormom sato ssta delra dph
net ad dsuacoz ne vm d qui
qq pasñes illa pdrpa te vt
cra cab amhond te tpanca di
cat ff ad my dñm q delrañes
spuales et sf p sua nam sut
maneñ delrañib bg fm nta
prepud ssñ et p qnb n cta
vehemeñe affiunt appetitu
gr eq i pctu bo romb q sua par
moralr dutc vel dñm golra

tiones spirituales per se loquendo sunt
secundum rationem. Unde non sunt refrenan-
de nisi per accidens inquantum scilicet una
delectatio spiritualis retrahit ab
alia potiori et magis debita.
Ad vi^m dicendum quod non omnes delecta-
tiones tactus pertinent ad nature con-
servationem. Et ideo non oportet quod circa
omnes delectationes tactus sit temperantia.
Ad v sic proceditur videtur quod circa proprias
delectationes gustus sit temperantia

UNIVERSITÄTSBIBLIOTHEK
GIESSEN

UNIVERSITÄTSBIBLIOTHEK
GIESSEN

UNIVERSITÄTSBIBLIOTHEK
GIESSEN

Ad ij dd' q̃ ꝑ̃ ē dim̃ est
statutū oīa ꝓmouī̃ ꝑ q̃
mlti⁹ ḡnt ⁊ no legislator
⁊ eccl̃ statuēd⁹ attendit
q̃ hō
gnit̃ ⁊ plūs ꝓdit ⁊ aliquā
at ep⁹ spāl ē ⁊ aq⁹ ⁊ peria
q̃ obstina⁹ statuti expuls no
⁊ tñ⁹ tñ legislator adsta
tuti obstina⁹ obligare ⁊ ꝗ
tñ est distīctio adhibēda no
sūa sit evidēs ꝑ sepm
lictē pt̃ hō statuti obstina⁹
ꝓtrare ꝑsūm̃ ꝑsuēt̃ ⁊ ter
nemete ⁊ nl si no possit dīsu
adi vāc sat̃ ad supiora hēt
si vō ē sit dubiū debet ab
ad supiorē recurrere qui
habet potestate mtibuēd di
spensandi ⁊ hō est obstina⁹
⁊ jeuniū ab ecclesia statut̃
ad q̃ oīm̃ gnit̃ obligatam̃
nisi ⁊ eis sint aliquid spe
ciale impedimtū ⁊ ad ij ꝑ
dd' q̃ ꝓcepta dñi sūt ꝓcep
ta uniu⁹ cuiusq̃ ꝑ se sūt
de necessitate salut̃ ꝑ statu
ta eccl̃ sūt ꝓ dēsu⁹ q̃
nō ꝑ se sint de necessitate sa
lut̃ ꝑ solum ex mstitutōe e
cclē ⁊ ideo possunt esse ad
impedimtū ꝓter q aliqm
ad obsuanda jeunia hui⁹
non tenentur ⁊ ad iij

Ad vnū
hic no est defectus
neglig̃a

⁊ ad iij dd' q̃ ꝓut̃ magis e est
evidēs ea no jeunādi ꝑ
ꝑ debilit⁹ ne⁹ ep⁹ ꝓcē⁹ q̃
⁊ dufent ꝓcepti ubo ⁊ non
mlto sit assūpto ⁊ ⁊ ef q̃
⁊ dufent mlto mlto ꝑ
mo⁹ augmtū q̃ ꝑ d' ēsūe
abmīti ⁊ no q̃ dm̃ sit ⁊ sta
tu augmeti q̃ ē ut ⁊ plūs
ꝓsit ad sme ⁊ ꝑ ceptū no
tien⁹ ad eū ⁊ jeunia obst̃
uada ḡ tm ē ⁊ ef ⁊ hō
ipe se ad jeuiand ꝓsumit ꝓh
ul mg ꝑ no sue etat̃
⁊ in mlt⁹ tbulac ꝓmi
nete ⁊ sup̃ sme accūrēs
ef̃ puēs jeuiā ⁊ dnā ꝑ d̃ cal
diumet le: jone nō hōrēt
⁊ jumēta no ꝗstot q̃ nō
aq̃ bibat ⁊ ad iij dd' q
ad' pezēgnē ⁊ opamē di
stuīved bede⁹ q̃ si pezīnao
⁊ opis labor q̃o no dūsu
posūt à dimitti absq̃ det̃
mto corpal salut̃ adepte
riōe sūtis q̃ ꝓpt̃ adobstina
cōz corpal ul qualē bte
no st̃ ꝑ hō ēme jeunia
ptermittēda ⁊ at- imēnt
mutas statū pezīnadi ⁊
magnas dapetas sūdi
et mltū laborādi ul ꝓ
ꝓpuāda vite corpalis ul
ꝑ ꝑ aq̃ nra ⁊ debita ꝑsuēt̃
⁊ sit ei hē no ꝓt̃ ēmē
jeunia obstinari Non obligā⁹
hō ad jeuiand. q̃ no bede⁹
fuisse ⁊ mtuo ēme statut̃
jeunia ⁊ ꝑ hē impedīm ad
pugnas ⁊ mlt⁹ mrandas cap
bede⁹ tm ⁊ illis ꝛecurēd ⁊
adquirēd dispēsac̃ à sūe
ēate ⁊ ꝑsona q̃ ꝑ ch̃ ꝑ
q̃ ꝑlati dūsant bede⁹ ⁊
mē ⁊ ad iiij dd' q̃ ꝑ

q possunt suff. hre qd eis
sufficiat ad vitam comestionem no
excusat pp. pp. a ieiunijs ecce
a quibus tn excusari videtur illi
q frustrati elemosinas men-
dicant q no pnt sil hre qd
eis ad victu suff. at ¶ Ad v
dd. qd vm dm tpli. pt ex-
poni uno mo s. Cso. q d.
Ex discipli q filij sponsi dicuntur
ad huc in beneficiis disponi
erant Vn testamento veteri comparatur
Et io ipm corporali xpi erat
magis vovendi i quadam dulce
vinee q i austeritate ieiunij
exercendi Et s. ho magis convenit
vt cum i pfectis et noticijs in
ieiunijs dispensetur q cum an-
tiquioribus a pfectis vt pz i glo
s. d. pr. Sicut ablactatus su
sr mre sua ¶ Alio mo pt
dici s. Iero. q dns ibi lo
de ieiunio veterum observantiarum
vn pho s. dns Ex apti no
erant i veteribus observancijs
detinendi qs ozebat gre no-
uitate pfundi Tercio mo s. Aug.
q discipuli dicunt ieiunium quod
vm ptinet ad humilitatem tribulacionis
et ho mo no competit viris p-
fectis q dicuntur filij sponsi Vn
vbi luc. dicit Non pnt filij
sponsi ieiunare dicit mt. Ex no
lugeant filij sponse Aliud
at q ptinet ad gaudium mentis
i spiritualia suspense et tale ieiunium
competit pfectis conuenit Mt 9

A Ad vsu pcie vid q
i conueniente determinetur
tpa ieiunij ecce Xpc e. le.
mt. iij. Statim p baptizatum ieiunium
inchoasse s. nos xpm imita-
ri deus s. id. s. ad Cor. iiij.
Imitatores mei estote sic et

ego xpi ergo et nos deus ieiunium
pagere statim post epr. i q baptismus
xpi celebratur ¶ Pr. ceremonialia
veteris legis n licet i noua lege
observare s. ieiunia i quibus
determinatis mensibus ptinet ad
solempnitates veteris legis Dicitur e. zach.
viij. ieiunium quarti et ieiunium quinti
et ieiunium xpi erit domui iude
i gaudium et letitiam et i solempnitates
pclas ergo ieiunia spiritualia mensium
q dicuntur iiij. tpm i ecclia in
conuenienter observantur ¶ Pr. s. Aug.
i libro de consensu euangelistarum sic ieiunium
est affliccio ita e ieiunium exul-
tacio s. maxime exultacio spiritualis
fidelibus i mentem ex xpi resurrectione
ergo i tpe quadragesime i quo ecclia
solempnizat pp. dominicam resurrectionem
i diebus dominicalibus i quibus meo-
ria resurrexionis agitur dnt aliqua
¶ Ieiunia i dicta Sz q e conuenientia ecce
consuetudo ¶ Ad dd. q sic e dicendum
e ieiunium ad duo ordinatur s. ad
delectacionem culpe et eleuacionem mentis
i supna Et io illi tpo. spiritualiter
fuerunt ieiunia i diceda i quibus
optinebat homines a pcto purgari
et mentem fidelium eleuari i deum
p deuocionem qd quidem pcipue i
mentem an pascatur solempnitatem i qua
et culpe p baptismum relaxantur q
solempniter i vigilia paste cele-
bratur qd vocatur dominica septuaginta
q p baptismum consepelimur xpo i
mortem vt dicitur ad Ro. vj. In festo
ecclie paste optinet maxime mentem
hominis p deuocionem eleuari ad eternam
gloriam q xpus resurgendo inchoa-
uit et io i mente an solempnitatem
pascatur ecclia statuit s. ieiunandum
et eadem roe i vigilijs pcipuarum
festiuitatum i quibus pparari oz ad festa
futura deuote celebranda Sicut ecclia
consuetudo ecclia hz vt i singulis

Cxlvii

qui am sacd or[dinē] gfera[m] rē
sep[tē] dnē my[r] milia hoi[n] d[omi]
bn pamby sacrau[it] pgs p[ro]
mgnoui testiū vt Jero
d[omi]bus Adas fuisse[t] opz p
Jeu[m] ppau[l] eoc q[uo]d adnat[us] ē
illoc q[uo]d ordinadi sit[us] ē et sto[n]
spm q[uo]d cū bnīc[t]e ordinā[t] Un
a[n]e luc. vi[o] Cū dne an discipul[i]
dentes exuut i molz arare
q[uo]d exponit hmōi dt Amdo
sacr[u]m gt[ur] in vie a q[uo]d ossū[m] pue
adorare Un pōpe missos
apl[o]s pue orant to al
nō q[uo]n ab q[uo]dragesimale Jeu[m]
ē exp[u]ls pīgo p[ri]mo q[uo]dem q[uo]d
vīg d[omi]n[u]s calcagni p th[e]ū[m] sīti
enī impl[e]t denarij at
gtēr dotis ē q[uo]dragenarij
sūpt vel q[uo]d hō mīh cōpe
my[r] clemēs sbstinīg p cū
volūt[a]s p[re]cepīs dom[in]i sīg
q[uo]d p decalogū sīt accepta
bn dig[n]ē vt cad[u]c ānoz hīe
dentes assūpīg vel q[uo]d offer[un]t
gndig dō denar[ius] duos Un
em p triūphos ē servatus
duct[us] amīg dum Hoc aute
p xpm vel dicē assūptionē q[uo]d
sīt Jeuna les ē vl septuōn[a]
diagesie q[uo]d am mu[n]dū dō denās
damg p[ro] Addi my[r]
to Iam cātor ē tim[e]ns pr
et filiū ē spūs sc[t]us Cui vō
ē bapt[iz]i debe[n]t tenaig mīe
dilīgē ē ubem[us] deū q[uo]
toto corde q[uo]d to aīa ē q[uo]
tō mento Cāte[n] ego vīsīb
debe[n]t hīe aīg pr[ae]cipuū ē fer
ūtū hūīg ē sui dū ego p
dnāt[i]m sūsticā ob vīe q[uo]d
sī duca[n]t p gtīā[m] q[uo]d ope
tū cōpi p q[uo]d admīstro q[uo]d
hīe ēgēz mīn q[uo]d Dūsta

vō Jeu[s] my[r] tpm ēbz
ebz gtīne[m] pr[ae]nūīa mesu
q[uo]d opet[et] tuībz tpōz vl pr[ae]
nūīa sacrosc ordīn[is] q[uo]d ē hyc
tpōibz gsecu[tus] Ad 1[um] dī
q[uo]d Jope Bapt[is]ta no ē dixit
pr[ae]se tpm p vt nob bapt[iz]et
gnēdarz Et io sī mīg[is] pe
tebat bn an baptīzm sui
Jeuarz p[ro]p[ter] bapt[iz]m vt nos
ē batarz ad Jeuīād an mīm
baptīz[a]m Ad n dī q[uo]d
ecīa no p[ro]uat Jeu[s] my[r]
tpm n[ost]r or no cessāt tpōibz
dīb[us] Judi n[ost]r et pr[ae]cat cas
dem Illi Jeuabat ē tpegru
bo q[uo]d ē l[ege] mess[is] ab apl[i]s q[uo]d
pīmu hmt q[uo]d te mappas d[omi]
stendens d monte sīnai tra
blat hesp ostēdit ē mīe Je[su]s
Nutri p[ro]pīat cupīt cuīt
bn[u]m at mese q[uo]d apd nos
bōt Augusto in pr[ae]t ex
ploratoēs sedīno essē otīa
ē apls Jussū sūt ē molz no
astendē et ē h[oc] mese Na
bucha sūa eo p[ro]p et a tyto
tplīm Jorsūs ē ē tepū In
bn[u]m nō q[uo]d a platon octob[ri]
ēodotus ons[is] ē ē eluīe
spūs dispate bn p[ri]m nō mese
q[uo]d apd nos Januarīg dē
spūs in Ezechiele ē cepīt[ur] te
poīg audūt tplm esse st
pesu Ad n dī q[uo]d Jeu[s] m
epulta ē constitūta spūs sc[t]i
pred[ic]at spūs lib[er] ē Et io
h[oc] Jeu[s] sb pcepto cad[u]c no
debz Jeu[s] ēsq[uo]q[ue] pcepto
esse ē statūt[us] sīt mess[is] Je
u[s] assūtus q[uo]d no gr[ae]ut
ē dicbz leue pter q[uo]d no

c'ieu^m abenia i statutu
i toto pascah tpe h^ec^o m
diebz dom^cis in q̄bz si q̄s
ieuiarz q̄ q̄ spare^m ppli
sopiam q̄ vt dict^m d^t est
plege hanta vl ecc^a ep aq^o
errare sic manifest^e se
unat q̄ nam^m tle ieu
m^m arbitrer no essent
a pcto mortis q̄uis ipm
ieu^m p^ro se q̄sidatu oi tpe
sic laudat^e se p^ro q̄d fecer^o
d^t ad huiusm^di btuaz oi tpe
ieuiare possim^o q̄ articuli

Quisi pr^e bide^z
ep no teneat^r ad se
u^m q̄d homo tm sel q̄me
dat ieiu^m e bt dem est
e acto v^t se absine^e q' q̄d
non mio sibi obstet de
bita q̄titate ubi q̄ q̄me
stionis m^m Non at tapo
at^z ieuna bz q̄titat ubi
q^o no mod^o q̄mestioīs ta
pa^m debz Ad p^m sic ho nu
trit^m ubo sta et potu bn
i poty ieiu^m solu^t pp^r q̄d
p^o potu no possit eu
karistiaz accipe p no est
phibitu q^i placet bibaq
duplic orue diei q^o et
no bz esse phibitu ieuna
tibz q^i placet q̄me dat
Ad p^m eleuatio q̄dā abi
st^e q tn a mltis i diebz
ieuny p^o q̄mestioz su
mit^z sic^o bmtat q̄mesti^o
no e d' rone ieuij sed
i greu e q̄me q̄sueto ppli
cepiam Ad 2^m dr^r q^d se
u^m ab ecia i stitu^z ad q
rupiste^z restinada tta tn
q^p nā salue^z Ad ho aut
suffdut^z vide^z bmta q̄me
stio p q^p ho pt i nec^e sat^p
facer^e Et tn quipiste e aq
d'ct dimiuendo q̄mestio^m
bnes Et io cue moderate
statutu^m e vt sel i die a se
una bz q̄meda^z Ad i q^o
dr^r q^p q̄tus ubi no potuit
cad^m ciba tapa^m ppt^r disat
corp^m q̄plexies exq̄bz q
tm q^t ap bnq maiori a^z
miori ubo i diez bz vt
phm de possit nec satisfacit
p bmta q̄mestioz Ad u
dr^r q^p dup^r e ieiu^m bnu
q̄dē nte^z q̄d eq^u ad eucha^o
supra oz et ho^o solui^t pp^r q̄p bz
potu ecc^a aq pp q̄p no hz
eucristia sumere Sed at ad
ieu^m e^m q̄d d^r ieu^m se
una p^r i d^o no solui^t mp^r
p ea q ecia mitigat^r dic^e
i tnd^t i stitue do ieu^m Non
at i tnd^t ecia i tdie abst
nere a^z potu q' nisi sum^z
ad altar^e cor^t a^z digestioz
aboz appiptoz q̄p ad nu
ctiz luz aq^o mo mutat s
io luz placet ieuna bz bibe
Dicat q̄d i modate potu
ota^z pr peccat^e p meritu
ieuij pd^e sic ecc^a si i mod^o
zate abui i d^a q̄mestioe
assuat Ad m dr^r q^p eleu
uaria ecc^a aq^o modo mu
tant no tm pdit assum^z
ad mitigandu p ad digestioz
aboz Item no solut ieu^m
sic^o a^z q̄me durare assup^o

nō sonte alq̄ō i fraudē eleᵗ
uatiōi i matiā q̄ñ te ass
uat p̄ modū tibi Articulꝰ

AD vm sū pc̄ vidē
q̄ hora p̄ma ho gra
mentē tapē ad gmedēdū
hoc q̄ ieunat Q tatꝫ e
nom testaᵗ e pstitor q̄ st
atꝫ vetis testaᵗ dz i veti
testaᵗo ieuabat vsq̄ ad
vesp̄am dñ̄ c leui ꝑm°
Q abatu est affligetē anē
mab Et pgᵃ seq̄ a bespe
rsq̄ ad vesp̄az celebrit
sabata vna ꝯ mlto mīꝰ
i nouo testaᵗo ieuñ debz
i diē vsq̄ ad vesp̄az ℣ꝑ
ieuñ abenia ñ statuta nōbz
ꝛmpoᵗ dz no oē possit d̄
timāte ogrose hora p̄ma
ℓ vidē q̄ tpa° hore non
dz ad caūe sb̄statuto ieuñ
℣ꝑ ieuñ e tatꝫ vtut
abstinē Et ē dñm e dz vñ
modalit no eod̄ mo acceptꝫ
mē q° ad oē q̄ qd est
mltu dñm e paz alteri nt
d̄ i n° Ethiop̄ q° no debz
ieuna dz tapar hora q̄a
Q hora Q dz q̄ e qd quibꝫ q̄
cedonese d̄ i q̄ dr̄ez i
nllate q̄ ēdē ſſ ieuare
q̄ an maturauerint ſñm
bēptismū celebrē offi qd
q̄ dr̄egeriali tpe p̄ nocteꝫ
d̄ q̄a vsq̄ ad noctē e ieuand
℣ꝑ dd̄ q̄ ſſt dñm ē ie
uñ ordia ad delendū et ꝯ
hibi ꝛ ꝓle dñm dz q̄ ād
addat ē gñs q̄ctuꝫ ita
tꝫ qd p̄ho no mltu nā ſſuē

est at dēta et gmē q̄ ꝓe do
gmedēdi hoibꝫ cū hoc vsq̄
q̄ ia bibē ee ꝯpleta digestio
nocturno tpe stāti caloē i teig
diuīto ꝑ fruſꝫ nocti ctu
stante diffusio huoꝝ ꝑme
dū coopante ad hoc calōe
diei vsq̄ ad sumū sol a
stensu Qui ex q̄ ti pu
pue na cōz rō hūam m
dugz iuuari q̄ ꝯ ꝓterioꝝ
aerē caloꝝ ne huoꝝe i
teig ad ōrāt Et io vt je
unas aqua affluoꝝ sen
siat ꝓlixe sat ſſacē ꝯ ne
hoā gmedēdi tapa ieu
na dz cū nona ꝯpet ex
ista hoā mstcio passiōis ī
q̄ ꝯpleta fuit hoā noa ℣ñ
i chato accipite sp̄m
ieunat e diu sua cāmez
affligit passiōi d̄ōi ihū
ma ſñ ad Gal. p° q̄
d̄ōi ſſt cāmz sua cūspicut
ui viue a capisse te Q
Ad q° dd̄ q̄ statꝫ vetis testaᵗ
ꝛmpa nocti Q tatꝫ vō nouī
testaᵗ dñi ſñ ad hoc ꝑma
Hoc ꝓbatur dicit at applicat
Et io i veti testaᵗo ieuabat
vsq̄ ad noctē no at i nouo
testamto Q Ad n dd̄ q̄ ad
ieuñ eq̄ hoā decīma ta
no ſñ ſtitꝫ q̄ amaꝝ ſ
ſñ ꝯſſꝫ estuatꝫ fuſſit em
qd ſit cū hoāz noaꝝ ℣ hoā
statū quibꝫ ogrose ꝓt Q Ad
m dd̄ q̄ modū augmetū
f̄ est modus dſpctꝫ no mltu
ꝓt mocē no est at maꝝ
tpoꝝ ſpaū qd e ab hoā
vsq̄ q̄ gmutd hoītes gmedē

consueuerit usque ad horam post
quam ieiunantibus dicitur. Et ideo tamen taxatio
temporis non multum potest alicui nocere
cuiuscumque conditionis existat. Vel
si forte propter infirmitatem vel etatem
aliquid habuerit eis in magnum grauamen
cadere esset cum eis in ieiunio
dispensandum ut aliquantulum pro-
uenirent horam. Articulus

Ad viii sic proceditur videtur
quod inconuenienter ieiunantibus
indicatur abstinentia a carnibus et
ouis et lacticiniis. Dictum est
e. s. quod ieiunium est institutum ad
concupiscentias carnis refrenandas
sed magis concupiscentiam prouocat potus
vini quam esus carnium. Sed dicitur pri-
mo luxuriosa res est vinum. Et
ad Hephe. v. Nolite inebriari
vino in quo est luxuria. Cum ergo
non interdicatur ieiunantibus potus
vini videtur quod non debeat interdici
esus carnium. Preterea aliqui pisces
ita delectabiliter comeduntur sicut quod
animalium carnes sed concupiscentia est
appetitus delectabilis ut dicitur hanc
est ergo in ieiunio quod est institutum
ad concupiscentiam refrenandam sicut
non interdicitur usus piscium. Ita
non debet interdici usus carnium.
Preterea in quibusdam ieiuniorum diebus aliquis
quibus ouis et casio utuntur ergo pari-
ratione in ieiunio xl. talibus uti
homo potest sed. Sed contra est communis fi-
delium consuetudo. Respondeo dicendum quod
sicut dictum est ieiunium ab ecclesia
est institutum ad reprimendas
concupiscentias carnis que quidem sunt
delectabilium secundum tactum que consistunt
in cibis et veneriis. Et ideo in os

cibos ecclesia ieiunantibus interdixit
quia in comedendo maxime habent
delectationem. Et circa maxime horum
ad veneria prouocant. Huiusmodi autem sunt
carnes animalium in terra nascentium
et respirantium et que ex eis procedunt
sicut lacticinia ex gressibilibus
et oua ex auibus quia est huiusmodi
magis conformantur humano corpori
plus delectant et magis confert
ad humanam corporis detrimentum.
Et sic ex eorum comestione plus
superfluit ut vertatur in materiam
seminis cuius multiplicatio est
maximum in citamentum luxurie. Et
ideo ab hiis cibis precipue ieiunantibus
ecclesia statuit esse abstinendum.
Ad i. ergo dicendum quod ad actum generationis
iiii. concurrit scilicet calor spiritus et
humor. Ad calorem quidem
maxime cooperatur vinum et alia
calefacientia corpus. Ad spiritus autem
videntur cooperari inflammantia
sed ad humorem maxime cooperatur
usus carnium ex quibus multum de
alimento generatur. Alteratio autem ca-
lorum et multiplicatio spirituum cito
transit sed substantia humoris diu manet.
Et ideo magis interdicitur ieiunantibus
usus carnium quam vini vel legu-
minum que sunt inflatiua. Ad
ii. dicendum quod ecclesia ieiunium institu-
ens intendit ad id quod communius
accidit. Esus autem carnium est magis
delectabilis communiter. Et ideo ecclesia magis
ieiunantibus prohibuit esum carnium
quam esum piscium quamuis in quibusdam
aliter se habeat. Ad iii. dicendum quod oua
et lacticinia ieiunantibus interdicuntur

i ꝙ̄m ſſt ꝙ arabz ꝙ corta
cānes hn̄ bz ꝙm̄ pīapalia
mt̄ dicū ꝙ ouia ul lacti mia
Dr̄ eccl̄ mt̄ ā ſcīa ſolepnia
c xl̄. le ſcīa ⁊ ꝙ obſeruā ad
imīta bz ꝺ̄ni Cū eccl̄ ꝙ prp
diſpō ad rēp̄ndm̄ me mſtra
ꝺ̄ vote celebrāda Et io iq̄bz
ſcīa ⁊ itēr̄ eſſ cām̄ Dn̄ ſcīa
at pl̄ mt̄ dicāt plīe eccl̄
ouia ⁊ lacti mia cū ꝙ ab
ſtime bz ⁊ ā ꝺ̄ne ſcīa dīſe
ꝺſuetūdīe ep̄ſt apd dām̄
ꝙ ꝙ obſeruāt ꝺ̄ſ̄m mo
ꝛe cōp mt̄ ꝙ ꝙſtī Item
ſcīo ꝺ̄t ꝺ̄ ſcīa loq̄t ba
q̄ ꝙ mia habuerit ⁊ ſuo
ſſu ⁊ p̄cepta a bz legēs
appoſto ait arbitrent c xxxviij

Et mīt q ſſtāt
eſt ꝺ̄ gula Et
cū hſ q̄ vſ po
bz gula ſit p̄m
to bz ſit p̄m
mālē to bz
ſit maxi pōm to ꝺ̄ ſpēbz
eiq̄ ſſto bz ſit bīū capitu
le dō ꝺ̄ ſībab eiq̄ Artaulq

Aſſit q̄ꝛ vīdē ꝙ gu
la no ſit p̄m ꝺ̄t ē dīc
ap̄ ꝙ ꝙ ⁊ nos no coīq̄
nat hoz Bz gula ē cū ālioē
q̄ mīt ⁊ hoz Cui ꝙ oc p̄m
ꝙ ⁊ q̄net hoz vīdē ꝙ gula
no ſit p̄m Ꝑ ullū p̄cat
ē eo qđ vītāt no pt̄ gula
ꝺſſt immoderā ālī q̄
no pt̄ ho vītāt ꝺ̄t ē ſſtā
ꝙ ꝙ ꝙ voluptās mā
tas mīb; mīſtē ꝙ mitas
petat ⁊ ꝙ voluptas ſuppeīt
lgoza ⁊ Aug ꝺ̄t ꝙ ꝙ ſſt
ꝙ eſt ꝺ̄mē q̄ ālīū ēptra
meta neceſſ bz ālīū no ſut
ꝙ gula no ē p̄m Ꝑ ꝙ bz
q̄ē p̄t ꝙ mag ē p̄m Ꝑ
ꝙ mo ſumēdi ālīū no ē
p̄m ālīū q̄ ſameta ſit eſſet
p̄ta ꝙ gula no eſt p̄m
Bz ⁊ ꝙ ē Ad ꝙ ꝙ mo
ꝺ̄t ꝙ ad ꝺſtutū ſpualis aīoīs
no aſſurgīt ſi no ꝙ mt̄ nos
metipos hoſtē poīt gule
vīdē edoma Ꝑ mteſtor
hoſtē hoīs ē p̄m ꝙ gula
ē p̄m Ad ꝺ̄ ꝙ ꝙ gula
no notat q̄ebz appetitu edēdi
⁊ bibēdi Ꝑ ⁊ ordiatū ꝺ̄ at
appetitu ⁊ ordiatq̄ ep̄ eo qđ
ēcēdt ab ordīe rōnis ⁊ q̄
bō vītāt moālīs ꝺ̄ſſt Ad ho
ad ꝺ̄ ꝙ ee p̄m ꝙ vītū
ḡīa bīi mai ⁊ ꝙ gula
ē p̄m Ad ſſm ꝺ̄m ꝙ id qđ
ſit hoz p mod ubi Ꝑ ſua
ſbaz ⁊ nātaz no coīqnat hoz
ſpuāl Ꝑ ſndi q̄ q̄ꝛ ḡne
lo ⁊ marīthei opiaba ꝙ
ālīū ubi ⁊ mdōt ſatīrent
no ꝓp ſi Ꝑ Ꝑ ꝓp ſpēz naz
ꝛ ordiata in uboz ḡupia
hoz ſpuāl ⁊ quat Ad ꝙ ꝺ̄
ꝙ ſit ōtm ē bīū gule no
ꝺſſt ⁊ ſba ubi Ꝑ ⁊ ḡupiste
no rēſtata ꝛoc Et io ſ ās
ēpredat ⁊ q̄ te ubi no ꝓp
ubi ḡupi Ꝑ eſtiāt id ſi
mīū ee no ptīz ho ad ſpa
la Ꝑ ad ālīū mpeīa Ꝑ
ho ſo ptīz ad gula ꝙ ālīū
ꝓp ḡupiste Ꝑ ubi ꝺelec
tāt ſuete ēpredat meſuīz

i cdend° ¶ Ad m dd' q dux
c appetitu v' q3 nãlis q' ptz
ad vic3 nec vegeta' i qubz
no pt ee vig a viu' eo qd
no pnt sbiu vomi bn i vit
appetita diu' gst retenta
digestiaz eo pulsaz z ad
tlz appetitu ptz epulis z
sit ¶ st at z alio appetitu
spiritu i eq gaupia bia' gule
ofsit bn pg moto gule i
ptat i ordinatz i appetitu spiritu
q' no est pi' peto Articula

Hoñ sic gce' bide' q
gula non sit petm mo'
tale oc eni petm mõrle gr
ria' a' cui' precepto d' calogi
qd d' gula no vide' q° gula
non e petm mõrle ¶ ꝑ oc
petm mõrle gr̃ia' carit̃ati
ot eo ꝺ dutl. pz ꝑ gula no
oppom' cau' neq ãptu ad
dilectoz di neq ãptu ad di-
lectoz ꝓpinq q° gula mult̃
e petm mõrle ¶ ꝑ Aug' dt
i ꝑmoe d' pigaldo q̃uene
a' m abo a' potu plo abi
pt qua nec ad multa p
cta ptime nomit bz h° pz
ad gula ¶ q° gula gputa'
i tci multa i' int' beriatia
peta ¶ Ad g' est qd cõg' dt
i ppo' mo' Domante gu
le biio oc qd hoc3 sanctez
egerit pdunt z du bente'
no extremi' sit ꝺ ꝺns
obuiu ꝑ b'tg no tolli' n'
p petm' mõrle q° gula e
petm mõrle ¶ ꝑ dd' q
sit dem e bia' gule ꝓpe
q sit' i gaupiste' a' i ordiata
ordo at vomb gaupiaz ex
dmat' du' tolli pt bno no
ãp'm ad ea q sit ad fine ꝓ-
bt' sit no sit ita gm̃e ꝙzata
bt fint ꝓportiõta bm' bno
ãptu ad rpm fine put sit
gaupiste' a' hoz aueit' a
fine deto di q° i ordia' q
aupiste' aumpia' i gula ꝑ'
auctoz a fine bto sic gula
ca' petm mõrle qd q3 gtingt
qñ dlecta ñ gule i herz
homo tadꝫ bim ꝓ' que
diu gtempnit patq sit ꝑ
ꝓcepta di agẽ bt deleta' ee
huic assẽ' ' ibi bo i biao
gule mt'ia' i ordma' gau-
pie tu ꝑ' ea q sit ad fine
btpote qñ nim gaupsit de
leta' dee abaz no mutat qd
ꝓ' h° alꝫ facz gt' lege dei
e petm beiale ¶ Ad q° dd' q bia' gule hz appetit pt3
mõrle i ãp'm aucit' a fine vlo
et ꝑ' h° p quidam vduct3
opo' precepto d' sabbati i q° pcepi' q̃es i sic
bltio Non e ora peta mõrlia
dicte gr̃ia' ꝓcepti d' calogi
ꝑso' i aq i pusti az gtmentt
qñ precepta d' calogi spali'
ptmet ad usta az z p' ei q
bt ẽ hab' m e ¶ Ad m dd' q
ãp'm a bt a fine vlo gr̃ia'
gula dilctoi di q' e ꝓria
sit fine bti q dilectoz z
ꝑ' h° sp' gula e petm mõ
le ¶ Ad m dd' q i d vbu

Magr̃ ihs̃ d gula put m
ptat i ordia ꝯ cepte sc̃m
ma ea q ste ad fine ¶ Dñm
d ꝙ gula d̃r viuere auffere
no tñ ta ꝑse ꝙ ers ꝑ buia
q ꝙca eau ¶ Et em ẽg
i pastoali dum bent i glu
uie vedi ⁊ otus ac plurias
ꝺstruitur Actaulus

¶ Dm ste ꝓce bide ꝙ
gula st mapi ꝓtoꝝ
Magi do e. ꝓtr ep magi ne ꝓce
dera ꝑ ꝓtm gule e ꝺstru
ste punitu Et e. Ꝯso. Ida
m gtme ventris ejpult
apadiso Diluuiu qd stut
tpe noe vpa fect ꝑm i d ezech.
xvi° hr stut i ẽtat sodome
soror tuc sutas pan et
bm tu ꝯ ꝓtm gule est
mapi ꝓtoꝝ ¶ p ca i q ꝯ
ꝓie e pon ꝑ gula vide e
ta a oꝝ ꝓtoꝝ qr ste i d ꝓ
Cum prusit ecpltu tu ꝓge
mr cop d glo. luxia qui pi
ste sbria sut ea q venter
mat ꝯ gula e ꝺstruim
ꝓtoꝝ ¶ p ꝙ deu ho debz
serm mapie diuge vt e
hat e ꝑ p buam gule ho i
stat sipi nocu d e. eam q
ꝓpbm pter ẽpula mlti pi
erut ꝯ gula e mapi ꝓtoꝝ
ad mlq ꝙ ꝓtra q ste q du
¶ Dz q est qd buia cenalia
ter q ꝓpiu ẽ gula ꝑm ejgo
ste mor q ihc ¶ R ad
q ꝺstruit a aq ꝓtr pt tplr q
sideraꝝ ꝓ q̃ꝫ ⁊ ꝓtr ꝑm
mag i q ꝓtor et ꝑm ho ꝓta
q ste ea rõ dmas st mapi

on ꝑm ho buam gule no
e mapi ¶ Est e ma ea q ad
ste ꝯ ers ꝑ cat ho at ep
te pcat ⁊ ꝑm ho ꝓtm
gule mgr alleuaꝝ ꝙ aq
uaꝝ tu ꝑr neꝛ ste ꝓp
eabor tu ers ꝑr difficilz
ꝺstinedi ⁊ moderadi ꝫ
qd mltũ ꝫt ꝓ bõ modo.
ecpte essitude aſcapt ⁊ ꝑm
ho buiꝝ gule hz q̃ ba may
mtuꝝ i ep ep ea ocnastoaꝝ
ꝺsta ꝓta ¶ Ad ioh. dr q
lle bn mgr ẽssem ad ruia
a ste q ſcauta ecpgula vel
ad gule raduet ꝙ ad vpaz
gula sta ꝓ ho ecpulsꝫ e
d padiso ꝑr sbria ecq̃ q
esst ad actu gule Dilu
uiu at a pena sodomitaꝝ
ste i duta ꝑr ꝓta luxie
preden ecpgula ocnasto
ata ¶ Ad q dr qro i ꝑ
edt ecpte ꝓtoꝝ q ecpgula
eau Non at oꝝ q ea sut
ponor mst i caup ꝑse gu
la at no e ea i oꝝ buaꝝ
ꝑse ꝑ q̃ ꝓ aiam ⁊ ꝓta
ſtoꝝ ¶ Ad m dr q gulosꝫ
no mtndt suo corpi nocu
i sensi ꝑ i tbo d lta ꝛi Dr at
nocu tu ter ſcq̃ ho e ꝑ
actue Dñi ho no dnte ꝓh
ad ꝺstruꝫ gule e q ihpa in
aſgna Vigõ cepale dme
tu ctat ꝑr i modato cibi
supuoez Dicit d. to ca lo

Dm ste ꝓce bide
q i gueien sspo gu
le distgua a ꝺstruꝫ q ecpp mo

dr̃ v̄ mo ¶ Hoc gule bia⁹ cep
tat ¶ Aqa naqp i dige⁹ tpa
pbet ¶ Aqã nauiores uboe
qr̃t aqa q̃ gmedi stl tpa
ri a curan⁹ appet⁹ aqa
i tpa qñ te gmedi menſu⁹
za rſeruo epred⁹ aqa npo
estu i mesi dessideriv aqs
peant ¶ Et gme⁹ i h⁹ vsu⁹
p tpere laute mim arde⁹
studiose ¶ Addad e⁹ duſtia⁹
ſ̄m dulcas trista at ſ̄ tri
ſta⁹ ti sit anima actiua
no dr̃ſi ait ſpez ꝯ ſ̄m p
dra no duſſſtia⁹ ſpe gule
¶ ſ̄ sit tpe e qdã trista⁹
ſta a loco ¶ Dic⁹ ſ̄m tpe b⁹
ſpe gule ama⁹ vide⁹ qp pa
rtroe ſ̄m loud a aliaſ trid
ſtan⁹ ¶ ſ̄ hoc tpan⁹ ob
ſuatt de ſe trista⁹ ſta
esſ a⁹ viu⁹ mo· ⁊ ⁊ biuo
q̃ opponu⁹ alys utubz mor
no distuſt⁹ ſpe ſ̄m dr̃ſas
trastan⁹ qñ nr̃ i gula
¶ Dzq e p̄ q̃ i ductu
¶ ꝯ qñ sit dom est gula
Imptat i ordiatz qupiaz
edendi ¶ In ẽqu at duo qſ
dan⁹ ſtz tpe abq q̃ gmedi⁹
z eq gmestio ¶ Dic⁹ ꝯ i or
dia⁹ qupie attedi du⁹ bo
qd no qñ⁹ ad tpm ubu
q̃ ſtut⁹ ¶ Et sic qñ⁹ ad ſbaz
bl ſpez ubi qr̃t a⁹ uboe
nautoe ⁊ ptiose qñ⁹ ad
qualitz qr̃t uboe mimie
actuate tpatoe qd est
studiose qnatu ¶ Et adq̃ tz
epred⁹ i mimie edendo ¶ Alio
vo mo atten⁹ i ordia⁹ qupie
qñ⁹ ad tpaz ſupeaz ubi vl
qr̃ placet de bu⁹ tpe gmedi
qd e ppope vl qr̃ no ſ̄ uat
mod de bu⁹ i edendo qd est
atten⁹ ¶ Si bo⁹ aphend⁹ q⁹
z y⁹ ſb bno d ¶ Gule
epred⁹ i abo ſ̄m q̃ qñ⁹ q⁹mo
z qn ¶ Ad q̃ dr̃ dr̃ qp corup⁹
dr̃ſas trista⁹ ſtat dr̃ſas
ſp⁹ gule ſp⁹ ¶ Dr̃sa mota
q̃dã moraliu ſpe duſſſti
a⁹ ¶ In eo e· q̃ qr̃t neutaſ a
boe qrata⁹ q̃upia qp ipa ſpe
ubi ¶ In eo bo⁹ qd p corupat
tpe p d'ordia⁹ q̃upiste⁹
ſp⁹ i patue⁹ more z ut ptz
i a ve ¶ Ad n dr̃ qr̃ i loco z
i a ve trista ve no i beat
ā d dissne mobn ptine ad
bsu ubi q̃ ſa at aqa ſpez
gule ¶ Ad m dr̃ qp i q̃dam
a ve vive dr̃ſe trista⁹ ſnt
dr̃ſa mota opt̃z aurpi dr̃ſas
ſp⁹ bnaz ſ̄m dr̃ſas trī
ſta⁹ ſ̄ h⁹ no q̃ut⁹ i ubi
bt dem est Artualg in

¶ Ad bsuqre vide qp gula
no ſit bi⁹ capitale bina
in capi bia⁹ diai⁹ q̃dã a⁹ oriu⁹ ſ̄m
rom te ſmal ſ̄ ubo cui qp est
gula no hz rom ſme sto e· ſp⁹
se q̃ſ̄ ſp⁹ cor⁹ mitroz ⁊ gula
no e bi⁹ capile ¶ ſ̄ bi⁹
capile pncipa⁹ hre vide⁹ i roe
pti ſh⁹ no q̃ſt gule qr̃ vide⁹
ee ſ̄m quidq̃ mi⁹ petoz bz
qr̃ ph appiq̃t ad id qd e ſ̄m nãz
⁊ gula no vide⁹ ee bi⁹ capile
¶ ſ̄ pter q̃ut⁹ qh⁹ qr̃ aqa
red⁹ a bono honesto ſp⁹ aq̃
vule pn̄ bte ul ē titalule

UNIVERSITÄTSBIBLIOTHEK GIESSEN

ſſuu hz cū bō q hmt roz vel
pō nm tm via capile ſz ſuaī q
hoſt cū d'leta vee vide ee po
nedh nm tm via capile pōt
at lupia q e maiꝰ via ap
gula z cū manoes d'leta vee gp
gula no e via capile Ad hz q
e qđ ſſ expoſmo· ppūt gula
iter viaa capilia Ad dī qđ
ſit ō dm e via capile dr
hoc ā a viaa oui ſſm ronez
ee ſfalſe i ap ſz hz ſme mlm
appetit vn qđ eq appetitu hoc
pueīt mlti ad potand Ad
hat ad ſm rōbi mlm appetit
qđ hz acq d gdtoīb ſcia q
e nāli appetit ptz at ad
rōnz ſcia d'leta bt pz
ſz expoſitoꝛ ad io bui gule
qđ e cū d'leta vee tacto q ſſt
purpue mō ad hoc appme po
it viaa capilia Ad i. qđ dī
ap ipe aboe obia qđ ad ap
ſit ad ſme ſ ap i. ſme ſz q
ſua bue e mapie appetit
q ſme ubo q ſtuari no pt
ſi eſt qđ ipe ubo e mapie
appetit z ad hoc ſere totq la
bor hūane vite ordia ſſm
đ cū tee pſ Ad hoc labō hoc
i ore eq ſt tm mīſ gula ee
vide cū d'leta vee ubi ap
cū aboe ſpp qđ vt aug dr
i lb de ḋ nā rōgioe aubo vne
corpio ſalo e malit veſti
i qđ ſz e d'leta ap ſatiari
cū oīs ſme vlg volupt ſit
no ſilue alīz eſſūee Ad q
dī ap ſme i pto actū eo
pte gulois ſ ſtuo pti actū
eoppte aup Et io no opt
qđ bui capile hz at ſme mapie
appetit hoc eſt mīſeꝛ ſtuo
Ad m dī qđ d'leta e appetile

ſſ ſz io ſſ eq duplz pomt
hoc vui capilia ſ gula z lupia
Utile at no hz eſſe roz appetit
ſſm qđ ad ā ordia Et io m
oibz vtilibz vide ee pa io appe
tibile Et ſpp hoc cū hug no po
ni vt bui capitale Arch lq

Adūſte qre vide ap i q
beme aſſigen gule vt
filie ſz inepta leti ſtuti tas
i mdia mlloq eb etudo mſſ
Cui mſſe dr Inepta em leti
ſequi de ptm ſm id qđ no
Cui leta cū male ſcīmt eo
vlat i eb pessys Dic eſ ebetudo
mſſ i pei i oi pte ſm id qđ vnm
Errat ſ opari malu ho igne
me ponui filie gule Ad i
mdia q ſpeq gula vide ad
fomita ptme ſm id ꝑa qđ vnm
Oms mese eplete ſſt fomita
ſordid Dic no vide ſ ptm
ꝑ pea pti vel eſ ap vtile
ſbostio cadee ſm id cū q ſppoſ
Dr acuty ſtude i edēdo multū
ſtuge i emedio z ſome et ſ
ſtrigoāri te q no dz poi i te
filiae gule Ad ypi pot ſtuc
ulitz filia lupie no ty dz poi
i te filiae gule Ad dz q e qđ ſſt q
exp mo· hae filiae gule a
ſſt Ad dī qđ ſic dm eſt
gula ipe offert cū i modata
delecta q e i ubie z potibae
Et io i bui mto filiae gule
ſputa q ep i modata z lita de
ubi z poto ſtuat q quidā poſ
ſit aupi vl ep pte aie ul
ep pte cor Et pte at aie q deu
po q ap ad roz q aiee
ebeta ep i modata de ubi z
poto z ap ad ho po filia
gule ebetudo ſſq cū i ſtuo
ſſ ſirmoſ tee aboꝛ p tibad
ap ſic egrio ab ſtine q ſſert
ad ſapie p ep q ſm id cū tee

y ¶ egritatem i ade meo abstine
a bmo cune mea vt ait meu
tisserue ad sapiaz t. ō. ad
appetitu q mlti d'ordia p i
moderadz ubi z poty qi sopito
gubna & lo ro(t. ō. adhō
po i epta leti ap os ade i or
diate pacē ad leti az z tpaz
ordia vt i y. en op t h. e
ap d' y. este m. q' bi. oem
metz gut i ser y et ioudz
d. ōy ad i ordiatu vbu z st
po mltiloq & ap bt ihy. d t
m pasto. Nisi gule deditos
modata loquitas vapz fuer
ille qui epulaba' cattidie splē
dide In lingua cuius no audz
dcto ō. ad i ordiatu actu z
st po' sturi tae i. ioui dae q
pbemet ep d'stitu zons q st
no pt cohibe ba stano pt
cossibere exteibneq gesto In
ad ephe. v. si. id Aut stultiloq
d stuti tae d't eglo ap a stulti
stuti tae z i. popalaritas q
tipu monē solz cuius possit
utpaz hoz effectu ad vba
quibz otig't peruat' bt nec
fistul' ap pt ad mltiloq' vl
ioe i honet' ad pt ad studiz
Incepte at ut' po' i medina
q pt cathedi su' b'. i ordiatu
emssioz appendz fistulatu
bt spa' ō. ad emssioz sem
me bn st id ad ephe. v.
sorita' at z ois i mdi' ap
d't eglo. i q time' ptmet ad
libi' cuiusq mo ¶ Ad 1m ad
ap leti' q est d' actu peti bld
ossa' oe ptm. mapie ad
pred't ep habu b leti' naga
i. oportu q h' d' i epta pi
pue ora' epi ordiata sup de
ubi vl poty fi' ers dh' ap ebe
tudo ssp' ō. ad eccliā q'

i bem i or pto z ebe do ssp' ca
specula lia mapie pred't ep gu
la ioe ad data ¶ Ad y dh' ap
luz vtile st fomitu p' festuo
gmestoz in uangu e qd ad
huc mi li se stdat p i mode
radz ubi vl poty pt tu absq
chpa fomitu & tacu ep' gsilio
modue i. remedia adm lagueo
¶ Ad m dd ep' stuere tae pred't
ep actu gule no at ep actu luxie
& ep eiz uolude tacio adtaz
via' pt ptmē s. [illegible]

¶ Amde ōsidrabe
de sobrietate z uitio
op'oz ebrietate et
tra h' qui [illegible] po
q st ma sobrietas e
uitio st ptalie vtiu z' uitio pstis
uim st lucru & quibz principue
opetur sobrietas articula

¶ Ad ost pre' vide' ap
ma' ptie sobrietas no st
poty d' em ad ' an no filo
sape ap' opz sape z' sapo ad
sobrietz y. sobrietate e tra sapiaz
z no s' tra potu ¶ p sapie
uim d' de dei sapia ep sobrietz
z prude ad dirz uste az z n'z
d' sobrietz pt ptpan' & tpa'
no s' e tra poty & ois tra q
bone z benefa q sobrietas no
e tra poty ¶ p' nome sobrietas
a mesura supius ee vide' & m
aliz q ad nos ptmet dem
mesura sue' bt d' ad thy.
v. Sobrie z iuste z pie viuam
i hoc seculo b' d't eglo Sobrie i nob
Et z ad thy. v. g' mlie' m
hanu oratu ad verem' et
sobriete oran' st z' vide' sobri
etate ee no s' i. intendubz &
ep i hjuo q ptmet ad peteriaz

hat[m] uo ꝯ ꝑa mã sobuc[t]
e poty ¶ Dz ꝙ e qd d[r] cm[t] xxvj°
Equa vita hoiꝰ dr[m] i sobuce
potatu ¶ Ht° dd[m] op vtus
qabaꝺ ꝯnãli ꝺbuꝛ vinꝯ
noran[z] ista mãz spaꝺ sbi
bendicat i q̃ diffutibꝰmꝺ
optꝰ e ꝺdiꝛ eꝫ obstuaꝛ sa
fatiꝺ pcta moꝺ[t] e tpan[a]
ꝺ lecta ꝺes tacty no at sobuc[t]
sut[z] ameta[z] ¶ ꝺ ads sobuꝫ q̃
bug briam i meꝺiaz stuaꝛ
Et io iaz mãz spa[t] sꝯ sobuc[t]
a sbt i q̃ mapie laudaꝛ e
mepꝛa stuaꝛ huiꝰ at poty
e i ebriaꝛe valeꝛ qꝫ eꝫ vsꝫ
mepꝛaty mltu ꝙfert i mo
ꝺuꝫ exꝑssꝫ mltu ledt qꝫ mpe
ꝺt pstꝫ romã mijus est q̃ eꝫ
essꝛe ubi ¶ m ꝺ cm q xxvj° sa
mtaꝛ e aꝛe tm[z] sobꝛuꝫ poty
ꝺ[m] mltu potatu ꝑrtuꝫ
i tra i miaꝛ mltaꝛ fat[t] Et
io spaꝺ sobuc[t] attendi[z] tm po
tu no quetuꝫ ꝑ eu ꝙ sua fu
mosꝫte nata e mpꝺ ꝯtꝫaꝛe se
ꝺ[m] i oꝺ qꝺ i ebꝛiaꝛe pt ꝙ i
at sume ꝺo romẽ sobuc[t] pt
i quatuꝫ mã ꝺiu sic a e ꝺom
est ꝺ fortẽ e tpan[a] ¶ Ad q
ꝺ dd[m] op sic ꝺ[m] i ebꝛiat impũ
sta est metha[r] ꝯsida[r] sapie ꝺ[r]
poty i ebꝛiaꝛe pp[r] hoc op sua ꝺ[r]
uita oꝺ aim alluꝫ ꝑ[m] ꝺ pe[r] Ca
ho tuuꝫ i ebꝛiaꝛe op pilaꝫ est
Et io tm tepla[r] sapie ꝑ pli[m]
q̃ꝺa sobuc[t] ꝺ[r] ¶ Ad q dd[m] op
bia qꝺ tpandꝫ tpe ptmet
nenda stt ꝑnti bite i coꝑ ex
essꝛe notꝫ i io i oꝛbꝫ nti[m]
e aꝺ hibꝛe meꝑ q̃ ꝑtꝫ aꝺ
ass[m] sobuc[t] pp[r] qꝺ noꝰ sobuc[t]
tpan[a] sꝛ ꝓsua[z] ꝑ modꝫ eꝓ
essꝛe i potu plo nocꝫ q̃ i alue
Et io sobuce spaꝺ e tm potu
¶ Ad q dd[m] op q̃ qꝫ mꝑa[z] i
oꝛbꝫ ebꝛiaꝛa[z] no tm sobuce
tpe i oꝛbꝫ ꝺ[z] ꝑ i quibꝫ mepa[z]
e mapi e nauiga[r]

A ꝺ ij sic ꝓ[z] ꝺic[z] op
ꝺic[z] op sobuce no sit p
se qꝺ spaꝰ vtꝫ ¶ bstme ꝺ n-
attendi[z] i tm aboꝛ i tm po
tus ¶ tm aboꝛ no e spaꝺ a-
q̃ spaꝰ vtꝫ ꝙ ꝺ nt sobuce ꝙ
e tm poty e spaꝰ vtꝫ ¶ ꝓ
bstme ꝺ[z] i ꝙula st[z] tm ꝺ lecta
ue tacty i q̃[m] sꝑ e alimti
ꝑ ubꝫ e poty sic ꝛeꝺuꝫ i ali
metu ꝺal e i ꝺuꝫ al nutꝛiꝛi
huꝺo i stuo ꝙ sobuce ꝙ est
tm potu no e spaꝰ vtꝫ ¶ ꝓ
sic i hye q ad nulꝛeꝫ ꝓmt
ꝺistuguꝛ poty aꝛbo ita ee
ꝺisiuctꝫ ꝺisa ꝙnã aboꝛ
e ꝺsa ꝙnã potu ¶ ꝺisꝯ sobꝛe
est ꝓse qꝺ spaꝰ vtꝫ ꝺ[z]
op tm q̃ ꝺz ꝺeꝛ poty vl abi
sic qꝺ spaꝰ vtꝫ qꝺ e i q̃ꝰ
tion ꝙ ꝺ[z] op sobꝛue sic
spaꝰ vtꝫ ¶ Dz q e qꝺ ꝛma
aꝛbuꝫ ꝑ sobuc[t] spaꝰ ꝓ
tpan e ¶ Ht° dd[m] op sic ꝺ
ꝺem est adꝺ moꝛaꝰ ꝓ
ꝙuac bo[m] ꝛone q̃ ea q̃bꝫ
ꝑ mpeꝺiꝛ Et io ꝺbꝫ ꝛeuꝰ
spaꝰ mpeꝺitꝰ ꝛone mue
e ee spaꝰ vtꝫ ad ꝺ emo
uenꝺu poty at i ebꝛiaꝛ hꝫ spaꝰ
ꝛoꝫ ꝛpeꝺiꝛe ꝛonis ꝺiu ꝺ
q̃[m] st ꝓbꝛat ꝛeceꝑ ꝛma su
mosꝫte Et io admoneꝺ hꝰ
ꝛpeꝺitꝰ ꝛone ꝛaq̃[z] spaꝰ
vtꝫ q e sobuc[t] ¶ ad ꝑ ꝺ dd[m]
op aꝺ aboꝛ i poty q[z] ꝛpeꝺiꝛe ꝓsse
hꝰ ꝛonis abstinꝺo ea.

p moderatiõ dicta. Et q̃ ad
hoc cũ ibu & potu ẽ absticn
ds poto ebriac' valet ꝑdt
spali rone vt dicit ẽ Et ro x
quit spalz vt ¶ Ad ij dr q
sit abstinẽ no ẽ cũ aboe &
poto ꝯ q̃ st multa ꝑ q̃
impedit voz & cano opit q
spali vt attenda ꝑ voez
mlto ¶ Ad iij dr q ꝯ aibꝫ
potib ebriare valeb ẽ ꝑa
et cadẽ to impedieñ vocis ipius
& sic illa potiõ dispẽ p accne
se hz ad vnz & ꝑ hãc dispz
dicẽ no diuisiõ & cadẽ to
ẽ d dubiõ tibor. arthaldg

AD iij sic ꝓcẽ vidẽ q
quis bmi totaliꝫ sit ebri
aty sine sapia cui no ꝑt ad
ee ꝯ statu salutis dicẽ sapie
dñs Nemez dilect ẽor n q
in sapia & hauitis & mlti vinũ
p Sapiez sanati sũt q̃dãꝫ
plurimi ti apñ dz ꝓ bmi
ꝓdt sapiez dicẽ. cũ tñ ego
Cognitaꝫ abstiñ ame cãne
mea vt tñ sciẽs auz mea
ad sapiaz q̃ poto bmi ẽ vsꝫ
illuuio ¶ ꝑ aple dicẽ ad Ro xiiij
Bõ ẽ non maduare ame &
no bibẽ vinũ neq ꝯ q̃ st tuꝰ
offendit aũ standaliza aũ & sir
maꝫ ꝑ cessare a boo dicẽ
bmoꝺ & sñt sñbꝰ standa-
lis ponẽ q̃ obstiñ vino ẽ illicitũ
¶ ꝑ. Secoꝺ dicit q vinũ ex
aumbo ꝓ diuinũ ẽ ꝺ dr
catiõ dicit at bẽ & sme sñtꝰ
et eqñimꝫ extraq̃t ad pnicm
q̃ ꝺ tpe & ꝓpone legẽ ꝺ ee
illicitũ bmo bti ¶ ꝓz q ẽ apl
apls dicit ad thim v. Noli
adhuc a aqua bibẽ ꝑ modico
vino vtẽ ꝓpter stomachũ tuũ & frã
mitates tuas & cũ ꝯsilio dicit
Consulto ait & cordi vim mode
rate potiõ dicẽ. q nllꝰ ebꝰ
ad potꝰ ꝑm se ossdatꝰ ẽ illicitꝰ
ꝑm sñtiaz dñi dicẽtis vñi ego
& ẽ & tu & os no cognat hãc
Et to habẽ sñ vim ꝑm se loqñs
no ẽ illicitũ pt in rebꝰ illicitis
p actiõe Ad q̃ dr q ꝯ q̃dãe
bibẽt q̃ a vino d̃ sanali ledi
ad q̃ ego spali voto obligat ad
bm no bibẽdi ¶ Ad q̃ ait ego no
bibã q̃ st meriũ & bibẽdo ego
regt cam ad epte & ꝺ q ego
hoc facã ¶ Ad j q dr q sapia
pt hñt dicit vino ꝑm modꝰ q̃dã
quit sufficit ad salutẽ & sic non
requiꝫ ad sapiaz hmõi q ab
a vino omo abstineat ꝑ q ab
stineat abinẽ dicto vsu bmi
hoc ꝑ & q̃da ꝑsona q̃dũ ad
aliqua & aliquibꝫ ad posse sapiaz
pcurãdã q̃ omo a vino abstineã
ꝑm q̃dãꝫ ꝑsõaꝫ & locoꝝ
¶ Ad ij dr q aple no sñt
dt bõ ee abstinẽ a bmo ꝑ &
cãu & q̃ ego hoc aliqua standaliza
¶ Ad iij dr q ꝺpt & thm noꝫ
a q̃bꝺ sic & hiert. a quibꝺ nõ
sic abimpedimꝫ ꝑ sermõs &
hoc mo rithꝫ aps & vino ꝑ sin
dud ꝑsonꝫ sic & adiuuare & a vbꝺ

AD iiij sic ꝓcẽ vidẽ q sobri
etas magis requiraꝫ & aibꝫ
ꝑsonis denetꝫ cui excellen ag
q̃dã hoi ꝑstat cui & senibꝫ ho-
nor & reuẽn debeꝫ ꝑm id leui ꝓbm
Hora cano capite q̃sigẽ & hora
ꝑdicti senis ꝺ apls ꝑdt senes
ꝺ ee ad sobrietz ex hortatiõe
ꝑm ꝺ ad thim v. Hinc vt ꝺ
bry sit q̃ sobrios magne reqñ
& ex cellentioꝫ ꝑsñs ¶ Ad ex

i etia eq̃ electi ſſ̃t. ꝺ hz au
p aplm i dia ſobuet ſſ̃t ꝺ
ſo ad thꝰ mo ꝺ̃ptz epm tr
rpheſ hz ee vnig vxor vid
ſobrm prudeh zꝓ ꝺ̃o ſobruꝰ
mgo i edm i pſoms ep
cellen hz ꝺ̃ ſobruꝰ i ꝓtat
abſme ꝺ̃ a vmo ꝑ vr̃ iter
dr̃ vrib q̃ tñt ſumm lotu
i reb humanis Conte al hyt
qui ſuit i ſtatu dilectois ſ̃m
i. p v. xxxj. Noli vrib
dne vr̃m i ꝑg ſubdt date
citra mere hz i vr̃m hys
qui amagio anos ſuit ꝺ̃o ſobru
etas mr̃is exq i electe
cionibus ꝓſoms ꝺ̃ hz q̃ eſt
ꝺ̃ aplus dt ad thꝰ m o
mlier ſit pudicus i ſobrius
etyꝰ ad thꝰ. v. ꝺ ꝺ ſuues
ſint hortat vt ſobrij ſint ꝺ̃ ꝺ
ꝺ̃ ꝺ vir hz hanti hz a duo
vno ꝺ̃m mo adgria vita
q̃ excludt et ꝓpiſte ad q̃
exſecat Illo ad ſme i que
p dict ſit ꝺ̃ ꝺ̃ vir nñ
exqui i aliqbz dr̃i roe
uno ꝺ̃ i eus e ꝺ̃ ꝓmitas
ad gratias q̃ ꝺ̃ p vbtz
extenai et ad vita q̃ p vr̃
tollit i ſ̃m ho ſobructas
mgoꝝ exqui i ſuuebz i
mlieribz ꝺ̃ i uuebz ſiz qui
pia dr̃ leta ꝓ ſeruore etat
In mlieribz at no e ſaſſ̃us
robur met adho q̃ ꝓpi
ſte vo exiſtant In mgoꝝ
valetu mlier exp roe
antiq̃ no bibebat vr̃m Duo
vo mo ſobruet nñ exqui
i aliqubz vtpote nñ nñia
adſpoz oppacti rpoꝝ vr̃m
at i modate ſuptu papue
ꝓmpedt rpi roms et io ſe
mbz i qubz ro debz virgo
ad a ꝺ̃ eruditi ꝺ̃ i epis ſero
abz hz etiã miſtr q̃ mte de
bita dñe ſpuã hz offuyre m
ſtere i vrib q̃ ꝑ ſuppiaz dñe
ſpũ ſbrũ qubinaꝝ ſpaꝝ ſobri
etas i dr̃ i ꝑ ho ꝺ̃ enſio ad
obã rpũ ꝺ̃ q ſ̃t ſa

Queſtio

Mde q ſidera ꝺ
eſt de ebrietate
Et circa h quat
q̃ ꝺ̃ primo vtr ebri
etas ſit ꝓtm ꝺ̃
vtr ſit ꝓtm mõi
le ho vtr ſit ꝺ̃ ſacrifi̇ petro
ꝺ̃ vtr eruſet a pto

Arti

Ad ſit ſit pre vide q
ebrietas no ſit ꝓtm de
n ꝓtm hz a ꝺ̃ ꝓtm ſibi op
ſit timidi ti audaꝝ i puſilla
nimi ſpũ ꝺ̃ oppo ꝺ̃ ebrietas
n ꝓtm oppo ꝺ̃ ebrius no
e ꝓtm ꝺ̃ Sme patz e vo
luntariu ſ̃ nõ vt ee ebrij ex
nllo vt̃ uai vſu romi ꝺ̃
ebrietas no e ꝓtm ꝺ̃ quitucꝫ
e alteri ꝺ̃ peccadi peccat ſi
ꝺ̃ ebrietas eſſ ꝓtm ſcãe ꝺ̃
illi q̃ aliot i butat ad potad
ꝺ̃ i ebriaꝝ ꝓcurat q̃ vide
ee valde dign ꝺ̃ oibz pte
cõrectio debe ſ̃ ebrietas non
ad hñdã correctio ꝺ̃ n. ẽſ ꝺ̃
Q̃ tñ venia ſuo uſemo ſit
relinqdi ne deteriores fiat
dia tli q̃ ne eueniaꝝ ꝺ̃
ebrietas no e ꝓtm ꝺ̃ hz q̃
e q̃ ſapls dt ad rõ dñm Mo
i omes actibz i ebrietz ꝺ̃
ꝺ̃ q ebrietas duꝝ pi accepi
bnõ q̃ put ꝓgreſſtz ipm de ſtm
hois acquirt ep multo bimo
potato eq̃ ſit vt no ſit q
pos roms i ſ̃m ho ebrietas
no nocat cham ſ̃ ꝺ̃ ꝓtm peccatz

q̄ scq̄tz q̄ cōtpa ¶ Alio ebietat
p̄ nōiak actū q° q̄s i thut
d̄ sttm iad̄ q̄ pt̄ arie ebuc̄z
d̄ vno° ep̄o mia vini fort-e
pter opione bibēt ꝫ sit ep̄
ebuc̄ pt̄ atiad̄ sn̄ pto q̄
apue si no ep̄ negligē hoc
ōtmg̃t ꝫ sit cōd̄ noc i ebria
to fuisse ¶ dt le gen po° ¶ Alio
ep̄ i ordiata q̄ntia a vsu
vini ꝫ sit ebuc̄ po ee ptm
¶ ōtme sp̄ gula sit sps sub
ḡne ¶ Dic̄ em gula i gme
ssa oz ꝫ ebuc̄z q̄ phib̄ apls
i cautoi te ¶ Ducta ¶ Ad sḡm
dm q̄ sit phus dt i mo ethi
mssibi tas q̄ oppo i tpane
no mulu ōtmg̃t ꝫ io ta
pcā q̄ os e q̄ sp̄ q̄ oppo-
mitu dn̄s sp̄bz tpan no e
caret ¶ Sn ꝫ bici q̄ oppo
ebuc̄ti i nōiatu e ¶ et tm si
q̄s stue i tm a bmo absti
nerz ¶ dt nām mlū ḡuarz
a thpa i mūe no e ¶ Ad
q̄ dm q̄ obtio c pcedt ꝫ
defftu ḡnte qui e i vo-
lutariꝫ ꝫ i modatꝫ vsus
vini e ¶ olutariꝫ i q° q̄ sst
to pth ¶ Ad m dm q̄ sit
ille qui i ebria epusa a-
pto sn̄ ignorz fortm vini
ta cf ille qui i dicat a
q̄ ad bibnd epusa a pro
sup̄fluitatez tlez ee q̄dtoz
bibēt ¶ vt ep̄o p̄ potu i ebriē
ꝫ si ignoraā desit ncut
a pto ep̄o causa ¶ Ad m dm
q̄ alqn̄ torpore pt̄oꝝ e
i t̄mittēda ne fiat jn̄ de
trim vt s dm e ¶ Sn Aug
dt i epla ad āgrcm epm
d̄ gmessa ꝫ ebucta ꝫ loqs

no q̄ssp e q̄ ee stimo no de no
mplose ista collut ꝫ mḡr
docendo q̄ Zubedo mḡr mo
ledo q̄ mandō vt e agred
e ad mlti ne petran ¶ Heuel e
at expenda e i pto pauto

¶ In sst pce credē q̄
ebuc̄ no sit ptm mōrle
Aug sn̄ in sm̄one de pḡato-
rio dt ebuc̄z ee ptm mō-
tale si sit assiduitas ꝫ assi-
duitas in q̄tat circūstan oz
q̄ non thut i aōz spem pth
sit no pt̄ m̄ infirmitu aḡuac
vt decrepitali fiat mōrle
sit ep̄ s dut̄ ꝫ ho si alie
ebuctas no est ptm mōr
le nr̄ cra ho no ert ptm
mōrle ¶ Sp̄ Aug dt i q̄d
sm̄one q̄dam a e uribo aut
potu plō accipt̄ quia nec
e minuta dicat ad minuta
pto nouit ptm̄e pcā aut
minuta dicat vemalia q°
ebuc̄z q causatiu ep̄ imediate
potu e ptm venale ¶ Sp̄
nullū ptm mōrle e sicut
pp̄ mediciaz ad ꝫ aqui sistue
bunt sn̄ ḡstitu mediciē
e p̄p̄ea permut tū p̄gent
et ep̄o sc̄plus potu seq
ebuctas q° ebuc̄ no e pct
mōrle ¶ Ad q̄ e q̄d m canonibz
apl̄oz le epus a p̄sbr a
dyacoꝝ allec a ebuc̄e dēmet
a desiat a d̄pona sc̄dpa-
tong a hoc a cantor silia
sacr̄ a desiat a ḡmone pue
sr̄ z layc ꝫ tlez pene ne i sh
gu n̄ p pto mōrle q° ebuc̄
e pct mōrle ¶ Ad q̄ cspa

ebrietatis dare qsilt i modato vsu a
gaspia vini. ℣ at ghist tr vo. sic
quesiuat potu ee i modato i ebri
are potuis a sic ebriet pt acusp
pne pto vt dim e ℣ ho. sic q
ae papiat potu ee i modato no
tn esiu potu ee i ebriare potuis z t
ebriet pt ee ru pto vemali

℣ nio pt gtmate q ad bu
aultar tm potu ee i modato
tu ii ebrietis z tu ung wt
ebriet i ctd q a potu abstinet
z ipse ebrius d qd moralia
ecrpuit spz no abhvs q
potus evemit pter i tno
ß abee q te pse i mtu z sic
ebriet e petm mortale qz ß
ho. po ho volue z stiens puat
se vsu roms q. ß. vtis opa
z peta d eliad z sit peccat
mor pulo. peccadi se quitus

℣ te. ambo i ib q. pudicitis.
Utrudu duas ebrietis pbi
timad cauc no possui naq
sobrie cauens p ebrietis ingoiab
gmittig bu ebriet e sc lapido e
petm mortale ¶ Ad ies. dr.
qd assidue sit ebrietis ee petm
mortale no ppr solid ista obiecta
ß qz n pt ee qd tho assidue i
ebriet qm stuet i volnd ebrietis
i tat diu mlto ne qc peru sortin
vim z sua abilitis ad ebrietis

¶ Ad n dd qd plo sumed i abo
ut potu qz mere phi ad vitm
gule qno ss e petm mortale
qz phi sumed i potu sue ppsis
ad ebrietis ho. e petm mortale
hm Quia dr i vo. qfess ebriet
longe e ame mfebere ne
appetatur m tpla ad no mitis
sicpss t suo suo ¶ Ad m dm
qd sit b dim ab q potus
e moderatus dn ß. qd oppet

balitu m et io sic qz qtigit
bt ab q ul poto q e moderatq
sano sit sessius infirmo
Ista ecs pt q equde qtigit ee
ille q e sessu q sano sit mode
ratq i sermo z ho. mo cu ad
mltu omedat vl bibat ß. q
silu medue ad somnu qmuis
no e equnde sessuq
ab q ul poto nec tn equ ad
somnu qmuis qd poto sit i
ebriet q ecs poto a q tepi
de somnu rat et io pz hac
ram non excusac ad ab
ebrietis

Articulo

Quom sit pce bide qd
ebriet sit gauss pctor
de. ct. Q nl uta e demom
amittu sic ebriet z lasciua q
e mdom vnaq z i d ctt. d.
dsiue de ppria. Nn ona ebrie
tas ebriet q omn vnaq ea
dq at mtp e ¶ p eph d ab
ee petm qd bo. roms excludt
ph. maq e fact ebrius q ebriet
e mcpi petor ¶ p mgis
tpse ep matr. pene ondi
ß ebrius vid ee mcpie punita
de. n. ambo qd no ecg i hoc ß
uto si no sussb ebrius q ebriet
e mcpi petor ¶ Dz q e qd
ß. ies. Unica spalia sd aa
qd tertia ß ebrius ptime i te
Unica tertia ies no e mcpi
petor ¶ Ad qd eph. dr ab
ee qd punit bo. ven apto
mag e bo. qd pua p mlm
tnto malu qnq mai. e
al qd bo. dimi e mag qd
bo. hua sc io petd q sit
drecte qt dn sit q uera
pto ebriet. qd drecte oppo
bono rois huane ¶ Ad ies.
dd qd ad peta i spalem mcpie

lat 360

q̄ vtz sit ꝑ vtq; distincta ab ab
sine q̄ quoꝫ ꝑ heat ad pu
dicia

Assistat ꝓcr̄ vidē ꝙ ca
stitas no sit vtq; logm̄
n̄ nr dñe nec ꝑ castis vidē
ad oꝝ ptmē dr̄ n̄ aē casta
ex eo qđ aquar̄ se hz ad vsu
q̄d cor̄ pau ꝙ castitas no
e vtq; ꝑ vtq; e hanc volu
tatē vt dr̄ i nō ethicoꝝ ꝑ casti
tas no videt̄ ee acq̄ volūtatiu
ni ꝑ violentā affectu videat̄
mlcubz violēt oppsitū ꝙ vidē
ꝙ castitas no sit vtq; ꝑ nulla
vtq; e imfidelibz ꝑ aq̄ i fidelē
sit castis no ꝙ castis e vtq;
ꝑ fructū a vitijs distinguēs
castis ꝑ i fructū vt ꝑz ad gal
vo ꝙ castitē no e vtq; hz ō e
qđ Augs dr̄ i lo de ꝑ cor
lu dees dr̄e ꝓcēd vpote qm
castis e vtq; cū vno impetu
libr̄ cadāt abis vpote ira
ee vitrice Ad vo dr̄ ꝙ nom
castit sunt ex hoc ꝙ ꝑ rones
quapia castitat̄ q̄ ad modū
pue e rstīnada vtz ꝑ phm
i mo ethicoꝝ mho ac rō vt hua
ne ossit qđ sit alq̄ ꝑtm̄ rōis
modificatiu vt ex e dut ꝑz
vñ mar̄ castit ee vtute
Ad ſcm dr̄m ꝙ castis ossit qđ
ē aia ste i sbō ꝑ māz hz mtō
pe ꝑz e ad castitz vt ꝑtm̄ ui
dr̄m romē i dlcoz volut
ad modāte vtā corpabz mbr
Ad ꝫ dr̄ ꝙ ste Augs dr̄ i ꝙ
dcute d. ffor̄ at pmente
animi p qđ ecc cor̄ q̄ strifficari
merut n̄ ep̄i cor̄ ē assē stitz
uole lib n̄ aēne q̄ ꝑuat ꝑ
sepheta q̄tme que ibid dr̄
q̄ e vtq; anim q̄ commite hz
sorti m̄ q̄ pong quebz mla tolle
rare q̄ milo ofte dcūt Ad
m dr̄ q̄ ste Augs dr̄ i m o q̄
Iulia dr̄ Absit vt sit i aq̄o vea
vtq; n̄ sint iusti Absit at vt
sit iusto vere n̄ vnat ep̄s fide
et io ocladt q̄ i infidelibz neq;
e vā castis ne neq; a aqua ā q
vtq; ex sti no ꝓcedut ad dr̄m
sine q̄ ste ibid sbdt no assi
actibz ꝑ sensibz a cuve distinū
tuo Ad m dr̄m q̄ castis i q̄ ꝫ
q̄ quid ꝫ roz operans hz roz
vt ꝫ mā ꝫ hz d̄ litta oꝝ i suo actu
q̄mdat mō fructū

Ad ossit ꝓcr̄ vidē ꝙ castis
sit vtq; finalis dr̄ n̄ Augs
i lo d̄ medā ꝙ castis arm e
ordiatq; a mi motu no sedens
maiora moliri hz ꝑ ad q̄ hz
vt ꝫ castis e finalis vtq;
ꝑ no castis a castigatoꝝ sunt
ꝑ quibz motu a petite ptis dr̄
castigati a roe Lu ꝙ ꝑ q̄bz dr̄
modū rstīnē ad a petitu motu
vidē q̄ quebz vbo motus sit
castis ꝑ castis fortis oppo
ꝑ fortis vidē ad de finō ptis
ꝑti dr̄ i ꝑ ꝙ pdes os q̄ fortis
at abstē ꝙ castis e finalis
vtq; hz ḡ e qđ mat ꝑ ea
ꝑticipare Ad ꝙ dr̄m q̄ no castis
dr̄ actiē bno ꝑte e ste e spalis
vtq; hmē spalis māz sit gaudia
dr̄ litta (q̄ stat i veneris Nec
nome castis actiē methaē ste
n̄ i cor̄ē q̄mpnde ossit dr̄ litta
beneibz actiā q̄ ꝑte e castis a
opp̄m vitiū stz luxuria ita ee

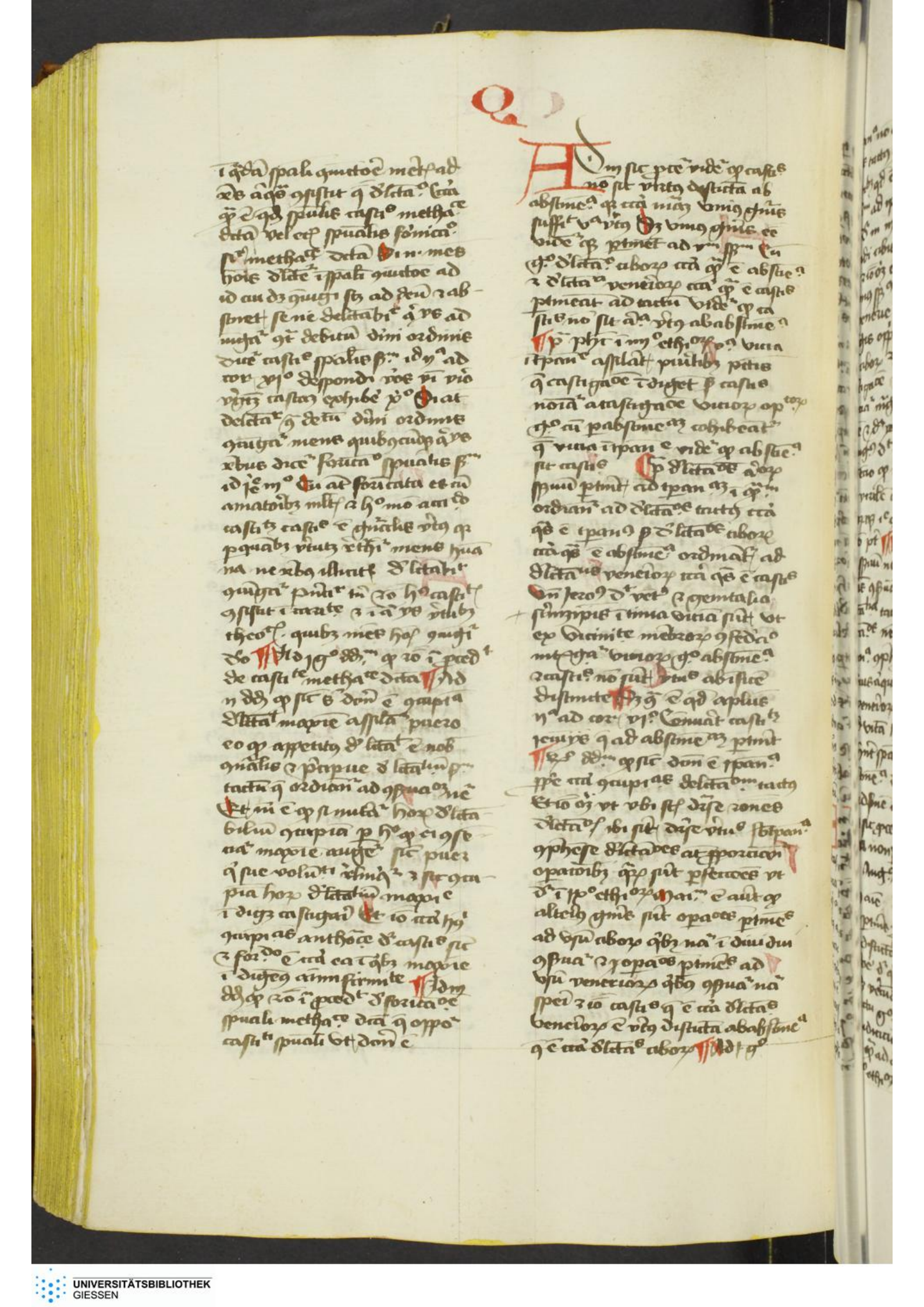

in quadam spali quietoe mentis ad
res aliquas consistit quam delectatio. Circa
quam est quod spiritualis castitas methaphorice
dicta vel etiam spiritualis fornicatio
sive methaphorice dicta. Si enim mens
hominis delectetur in spali quietoe ad
id cui debet coniungi scilicet ad deum et ab-
stinet se ne delectabitur aliquis ad
iungatur contra debitum divini ordinis
dicitur castitas spiritualis secundum id ii ad
cor. xi° despondi vos vi vio
virginem castam exhibere christo. Si autem
delectatur contra debitum divini ordinis
coniungatur mens quibuscumque aliis
rebus dicitur fornicatio spiritualis secundum
id Jeremie iii° Cum autem fornicata es cum
amatoribus multis et hoc modo accipiendo
castitatem castitas est generalis virtus quia
per quam virtutem retrahitur mens huma-
na ne rebus illicitis delectabitur
coniungatur. Predicta tamen ratio huius castitatis
consistit in caritate et in aliis virtutibus
theologicis quibus mens hominis coniungitur
deo. Ad primum igitur dicendum quod ratio in procedit
de castitate methaphorice dicta. Ad
ii dicendum quod sicut dictum est concupiscentia
delectabilis maxime assimilatur puero
eo quod appetitus delectabilis est nobis
generalis et precipue delectabilium secundum
tactum quod ordinatur ad conservationem nature.
Et inde est quod si mutatur horum delecta-
bilium concupiscentia per hoc quod ei conse-
tiatur maxime augetur sicut puer
qui sue voluntati relinquitur et sic concu-
piscentia horum delectabilium maxime
indiget castigari. Et ideo circa huius
concupiscentias anthonomice dicitur castitas sicut
et fortitudo est circa ea in quibus maxime
indigemus animi firmitate. Ad iii
dicendum quod ratio in procedit de fornicatione
spirituali methaphorice dicta que opponitur
castitati spirituali ut dictum est.

Q

Adhuc sic proceditur videtur quod castitas
non sit virtus distincta ab
abstinentia quia circa materiam unius generis
sufficit una virtus. Sed unius generis esse
videtur quod pertinet ad unum sensum. Cum
ergo delectatio ciborum circa quam est abstinentia
et delectatio venereorum circa quam est castitas
pertineat ad tactum videtur quod ca-
stitas non sit alia virtus ab abstinentia.
Preterea philosophus in iiii° ethicorum dicit vicia
in temperantie assimilantur pueritibus peccatis
que castigatione indiget sed castitas
nominatur a castigatione viciorum operatorum
ergo cum per abstinentiam cohibeantur
que vicia in temperantie videtur quod abstinentia
sit castitas. Preterea delectationes aliorum
sensuum pertinent ad temperantiam in quantum
ordinantur ad delectationes tactus circa
quas est temperantia sed delectationes ciborum
circa quas est abstinentia ordinantur ad
delectationes venereorum circa quas est castitas.
Unde Jeronimus dicit ventus et genitalia
sinizipis intima vicia sunt ut
ex vicinitate membrorum confederatio
intelligatur viciorum ergo abstinentia
et castitas non sunt virtutes ab invicem
distincte. Sed contra est quod apostolus
ii ad cor. vi° Convenit castitatem
Jeiunii que ad abstinentiam pertinet.
Respondeo dicendum quod sicut dictum est temperantia
proprie circa concupiscentias delectationum tactus
Et ideo oportet ut ubi sunt diverse rationes
delectationis ibi sint diverse virtutes sed temperantia
comprehense delectationes aut proportionem
operationibus quarum sunt perfectiones ut
dicitur in ii° ethicorum. Manifestum est autem quod
alterius generis sunt operationes pertinentes
ad usum ciborum quibus natura in divinis
conservatur et operationes pertinentes ad
usum venereorum quibus conservatur natura
speciei et ideo castitas que est circa delectationes
venereorum est virtus distincta ab abstinentia
que est circa delectationes ciborum. Ad primum igitur

1m1.361

dd⁹ᵐ ꝙ tpan⁹ no ꝙsset pnu⁹
ca dlata⁹ tactꝰ ꝙ⁹ ad pudi⁹
ſſ? dtanꝫbꝫ qđ ē cuſq; vob⁹
oibꝫ ꝙ⁹ ad tpm vꝫ cauꝫ
bilꝫ vot dm m⁹ ethᵒ. Stat
a⁹ro bendi tibis ⁊ potibꝫ
⁊ venerē ⁊ro oz ee dīas vtꝫ
lucꝫ ſmt omq; ſſ? Ad ꝫ dd ꝙ
dlam⁹ veneꝝ ſt vehemẽ
noctꝫ ⁊ mꝫis oppmẽs iom
ꝙ dlata⁹ tibꝫ ⁊ ſſ? hᵒ mſſ
i dnſet caſtigare ⁊ ꝛpuare ꝙ
ſ eis ofenā mſſ qᵒ hᵒ ⁊ ſ̄t
bie qꝫpue ⁊ dⁿ⁹ deū vtq
mſſ vñ Aug⁹ dt ⁊ᵒ ſolilocꝰ
Fluctꝰ ee ſero ꝙ mſſ ꝙ auꝫ
d'mut ar⁹ veꝝ qm pladmicta
ſemie tpoꝝ ⁊ᵉ gtacꝰ ſñ qᵒ
ꝙ hꝫ no ꝑt Ad ꝫ dd ꝙđ
dlam⁹ a oz ſſpm non ꝓmẽt
ad nāz hoīe q ſuadꝫ ñ ꝑut
ordia⁹ a dlata hꝫ tactꝰ ⁊ro ca
huiꝰ delata⁹ de no ē aq⁹ á⁹
vtq ſubt pan⁹ ꝙphmſa ꝑ dlata
os tboꝝ ꝙpue aqua ⁊ ordien⁹
ad dlata⁹ ⁊ᵉ veneꝝ in caſ ſſe
ordmat ad vita hoīe q ſuada
⁊ro ecꝛ ſſe hmt ſpaꝫ dꝫ ꝙpue
⁊ vtq q abſtne⁹ a d⁹ ordiꝫ
actu ſnu adſne caſtitate

Hoc mſſ ꝙ⁹ vid⁹ ꝙ
pudicia non ꝓcat ſpa⁹
ad caſtiꝫ d⁹n⁹ Aug⁹ ꝙ pudi Ad ꝫ dd. ſ dc di.
tua ē q vtq auc no ꝙ⁹ ē
a ꝙ ad caſtiꝫ ꝓmẽt ꝑ ē ꝓſtpa
vtq a caſtⁱ⁹ dſtucta ꝓ pu
dicia a pudꝰ dⁱ q vid⁹ id
ee vēudie ꝙ vēudia ꝑ⁹ da
ma ē d'tpi actu ꝙ⁹ q⁹ dī actu
bnoſ q⁹ pudicia no mſſ
ꝓtꝫ ad caſtiꝫ ꝙ ad aue ꝑ tce
p̄ pht dⁱ ⁊ᵒ ethᵒ ꝙ oie ⁊
tpan⁹ ꝙtna⁹ ē magne cpbra
ꝙ ad pudicia⁹ ꝓmẽ vide⁹ ſu=
ſpere ea q cpbra⁹ ſſ? q⁹ pu
dicia ꝓtꝫ ad os p⁹ tpan⁹ no
at ſſpar ad caſtⁱ⁹ ꝙ
huiꝰ dt ⁊ hᵒ d' ꝓſeuera⁹ ꝓ
dnada ē ecꝛ pudicia vt ab
eo q hꝫ auēs audredi⁹ ſpe
mita bꝫ mbꝛ. illatu ꝓpter⁹
ꝙ hꝫ⁹ ꝙſentaui mbꝛoꝝ ꝓtꝫ
ad caſtiꝫ q⁹ pudicia ꝓpe ad
caſtiꝫ ꝓtꝫ Ad⁹ dd⁹ⁿ ꝙ ſic
dem ē no pudicie ⁊ pudoꝛ
ſun⁹ ⁊ q⁹ vēudia ſuſſtia ⁊ ⁊
ro oz ꝙ pudicia ꝓpe ſit cā
illa d' quꝫ hoīce magne
vēuda⁹ magne at vēuda⁹
hoꝝ d'actibꝫ venerie vt auꝫ
dt ⁊ mꝰ d'⁹ dī ⁊ ꝙ⁹ ꝙ ecꝛ q
cubitꝫ mptiat q honeſte nup
tiaꝝ decꝛa vēu⁹ no tarcat
⁊ hᵒ ⁊ᵒ ꝙ mota q̄ mentrlia
mbꝛoꝝ no ſb⁹ⁱ ⁊ pio ꝛomꝫ
ſit motꝫ ad oꝛ epteuoꝝ mbꝛ
vēuda⁹ at hᵒ no ſb⁹ⁱ d' illa
muptue venēia ꝑ ecꝛ d' q̄dq; ꝙ
ꝓmẽ eiꝫ vt ꝓht dt ⁊ mꝰ ⁊
thᵒ⁹ ⁊ro pudicia attndi⁹ ꝓ
ca venēia ꝙpue ca ſiſ
venerꝝ ſic ſunt aſpctꝫ
impudici ocli oſtia ⁊ tactꝰ
⁊ q hᵒ mſſ ſolent d' phndi
ro pudicia mſſ ꝙ ꝓut hꝫ
epteidra ſiſ caſtⁱ⁹ at mſſ
ipaꝝ venēiꝫ ꝙmpiorꝝ ⁊ ro
pudicia ad caſtiꝫ ordia⁹ no
ſi vtq abnpa diſtucta ꝑ ſu
eppmens caſtⁱ⁹ cauſam az
q̄dam iterd ſ⁹ bⁿ⁹ pa⁹ pdi⁹
Ad ſ⁹ dd ꝙ auꝫ ⁊ aurp t
pudicia⁹ ꝙ caſtⁱ⁹ Ad ꝫ dd
ꝙ ꝙue oia bona hmat ſpiu⁹ⁿ
q̄da ſpa⁹ in pua ⁊ tpan⁹

Q

ppue st̄ oppobrīa pena
venena tu pp̄s obedīa ge
italiū mbroz Tu pp̄s ho op zo
ab huiꝰ mapie absorbeat
Ad m vō pz q̄ s̄ dict
Dicēd ḡsidand
est d̄ vgīm te tt
cod hō qm̄ ih̄c
pō iq̄ ḡsistat vgi
nitat hō otz sit
licita hō vir sit vtus hō &
excellen eiq̄ expetu matmo
nij cento d̄ excellen eq̄ xpm
alioz̄ ostitum
Ho sist pce q̄uide ip vgi
nitat no ḡsist i mteritate
cānis d̄ n. aug i lb d nup
tys s̄ q̄mpia Dz vgm ē i
cāne corrupt i corrupc ppe
tua medita Dz meditario no
ptz ad cānez st vgo no gsi
st i cāne Ho vgm pud
cicia q̄dam xpti Dz aug d
i s. d t di Dz pudicia gsi
st i aia q̄ vgm no gsistit
i carne i corrupc Ip cān
i tegritas vide gsiste i sis
tlo vgmal pudor fram ab
sip vgm Ip udio framp
i d sigillm d n. aug i pe
d ai. di Dz ne meb possit
dsue caibꝰ ordinata bm ppe
li t medii ad salutē opi
tulan ho ibi fatuit ip
horiz aspectus Obstetho ep
vgm tqđ mtegritz mau
ce d̄ exploratē du ispic
p did tt std no oppmor
q̄p tam stulte sape vt
hinc pciss aliquid existiz
ep d̄ipiđ corpis stitē q̄ms
meb illiꝰ mtegrite tam
p dicta q̄ vgm no gsist
i carne i corrupc Ip corrupc
carne mapie i semie exploc
gsist q̄ pt sp̄ sn̄ gaudiū
ol m dormicdo ul vigilando
sp̄ sn̄ gaudiū no vide pdi
vgm d n. aug i ho de
vgte q̄ vgnalie i tegrie q̄ ppia
otnie ip ab oi gaudiū i mu
nitat anglica portio e ihc
y vgtat no gsist i cāne
corrupc Ip h c qđ Aug
i eod lb dt q̄ vgm e otnia
q̄ mtegritat cānis xpi tōtoi
ne q cānis fouc gsert sua
Ip dicit q̄ nomē vgmtis
a bnore sūptū vide q sic id
d bnet q i suo bnore ppsiste
qđ non est exsuphabudan
cator adhustioz exptu sta
ens vgm ho vpetat qđ pona
cui i est i minist agaupiead
rustioc q̄ce vide i equatoe
mapie d leta corphe hlie
e bona q̄ leta con pub
d t lb d vgm ip castis vgi
alis e eppe otingnit mtegri
tat pudlita ce at venenoz tuā
sp̄ gsidare bnū hō q e expte
cor sp̄ sīz viola sigilli vgnal
Aliud at e ihc quēri id qđ
e cae in eo q e cor sp̄ sīz xpa
exploco semie d leta oz sp̄ iz
tānē Ip aut e sm̄ ep pte
ne sīz ip oi pmedi ad
tlz d leta oz i q̄bz iz bz id qđ
pmo positu e p anime sē hz
ad moāz actu q no ḡsidat
pse n t ea q sunt ne s vō
mā r se hz ad actu moāz
na sp̄les pace sīz mā moalem
actum Ip vō se hz sor r q
plete q̄ zo moralium i eo
q e romie epla q ch vgo

CLIII

d̄ p̄mo ⁊ dcte cōup̄ ⁊ ꝑsecpe
c̄ ꝙ ⁊ tegrit̄ mebr̄ cōpal
p̄ aīe se heat ad ngīz ꝙ
at ⁊ multa a dlēta ⁊c ꝙ ⁊ssit
⁊ semp̄ r̄ solu⁹ ⁊c se hz mā
⁊ pmd at ꝓpoīm ꝓpetuē ab
stmedi ad alq̄ d̄ lēta ⁊c
hz fōā t̄ ⁊ ꝙplete ⁊ vīgīte
Ad sc̄o dr̄ dm̄ ꝙ ⁊ dro aug̃
tang̃t quid ⁊ recto id qd est
fōle ⁊ vgmte ita pmedi⁹
dc̄ ꝓpoīm ⁊ romē ꝙ at addi⁹
ꝓpetua no sit mt̄ ꝙ ꝙ ⁊ at
vīgīmē ꝑ actu pane medi
tā⁹ hꝛe ꝑ ꝙ h⁹ dz ꝓpto
gerere vt ꝓpetuo ⁊ h⁹ ꝑseue
rz Ad vo qd ⁊ māle tang̃⁹
⁊ oblīq⁹ cu d̄ ⁊ incorrupt̄
⁊ carne corrup t̄ qd addi⁹ ad
ostendēd vgmt̄ difficultatz
ita ꝑ ⁊ cārō cōrupt̄ no possīno
ez d̄sile ꝓpt̄ ⁊ corupt̄ medi⁹ hic
Ad vo dr̄ ꝙ pudi⁹ ⁊ ꝙdcēt
⁊ aduīā t̄ at ⁊ carne ⁊ vgīte
Ad huīc d̄ ⁊ lb⁹ d̄ vgmte ꝙ
hz vgmt̄ ⁊ cāne fuē at
p̄ h⁹ corpale sit tm̄ ꝑsuale
⁊ ꝙ vouz ⁊ ꝑsuat ⁊tme⁹
pie t̄ Ad my dr̄ ꝙ ꝓpie dm̄
⁊ ⁊ tegrit̄ cōpal mebr̄
parīt̄ se hz ad vgīz ⁊ ꝙ
ꝑ h⁹ ꝙ ꝓpto volūt̄ ab
stīz qđ a dlēta ⁊c beneīa
tīz ⁊ tegrit̄ ⁊ mb⁹ cōpeo
Ad ⁊ cuīat ꝙ ꝑ dm̄ mod⁹
alq̄ carū mebr̄ ⁊ tegrit̄ cōrū
pa⁹ no mīg⁹ p̄ uđicat vgīte
ꝙ ⁊ cōrupa⁹ mary d̄ pcr
Ad my dr̄ ꝙ d̄lēta⁹ ꝙ ⁊
ꝙsemus ⁊ solu⁹ ⁊c dur pē
ꝙmisc̄ bn⁹ vt ꝓcdat ꝙ
mīs ꝓpto ⁊ tollt̄ vgmtz ꝑ
fiat ꝑgtributu p̄ absq̄ ꝓiudīo
fiat at menoz au d̄ ꝓiudī
tu ꝙ hꝛ ⁊ solu⁹ ꝙ ⁊ mālit
ꝙgtributu ⁊ Ad hec pē ꝑ
remē ⁊ ꝙter ꝓpoīm mīs vel
⁊ dām̄ed ul ꝑ mole⁹ illata
au mēs no ⁊ gent̄ ꝙ ⁊ cārō
d̄lēta⁹ ⁊ ꝙpia⁹ bt̄ec ꝙm
firmte ne⁹ bz ⁊ hꝛe ꝙ ⁊ ꝙ
se mīs pau⁹ ⁊ ⁊ ste no ꝑdī
vgmt⁹ ꝙ t̄ ⁊ pollūo no aūd t
ꝑ ꝓpudīū at ꝙ vgmtate
ꝙclūd t hec qm⁹

Ad nsīc ꝓcē vide⁹ ꝙ ꝙ
vgmte ⁊ sit illata ⁊c n
ꝙ hꝛia⁹ ꝑceptoleg⁹ nē ⁊ illi
⁊ sit ꝓpt̄u leg⁹ nē adg ⁊ ua⁹
⁊ dīdū ⁊ ꝙ ta⁹ ⁊ gen⁹ h⁹ d
orlicio ⁊ ꝙ ⁊ ꝑ ad ꝙ ⁊
ita ⁊ sit ꝓpt̄ leg⁹ nē ⁊ ad
ꝙ ua⁹ ⁊ ꝑ ꝙ ꝓ⁹ ⁊ ꝙ
⁊ esse ⁊ multiplicam ⁊ ꝙplete
tēra ⁊ ⁊ ⁊ ꝓpt̄ ⁊ ꝙ abstīnez
abo⁹ abo vtpote ⁊ ⁊
⁊ dīmīdū ita ⁊ ꝓpt̄ ⁊ ꝙ oīno
abstīnz abactu ⁊ ua⁹ vtpote
⁊ bo⁹ ⁊ ꝑ Ad oc id qđ
dīc̄t a mē⁹ vult vide⁹ ⁊c
bnoꝛu ꝑ vgmte dīc̄t a mē⁹
vl⁹ abonīz d̄lēta⁹ venereū
abstmeꝛ d̄t n ꝓhr ⁊ h⁹ ⁊ thi⁹
⁊ ⁊ ꝙ oī volupte ꝓli⁹ ⁊ qui
neꝛ abu⁹ ⁊ dīc̄t mtꝛpatz
⁊ ⁊ at ⁊ fugit ⁊ ⁊
⁊ ⁊ h⁹ vgmte ⁊ alq̄ vnoꝛu
Ad pē no debe⁹ n̄ vno ꝑ ꝙ
antiq⁹ ꝓmeba⁹ ⁊ leges
vi ⁊ ⁊ celibe vita ducebat
Ad vt magn⁹ valeīz d̄t ⁊
arg⁹ d̄t ꝙ ꝓlo ⁊ vā ⁊ ꝙ
ꝓfitēr ⁊ d⁹ vt ꝓpua ⁊ ⁊
tme⁹ ⁊ tadē ꝓtm abolīe⁹

ceruț qi hō petm̄ xpū ꝛ ꝑ pfe
ssiom tuum ceces vt ibid
augs dț

Hō mst pre vidț op vig
ne st vlo villa n. vlg i est
nob a nata vț phe dț i no eth oz
ꝑ vlgmș de a naț quby n. vlg
nați vlo e ch̄o vlgmș no e
vlo ꝑ chalș hz nam vțute
hō os vt ē hāt ꝑ aqu hnt
ā as vlue q no hnt vlgmș a
ladn̄ ei ſme vțute nō ad reg
relo ꝓ ociat nō ſi vlg te ad
rpm̄ poſſ ꝑ veze qđ ecc̄ mrț
mor dapte ꝙ vlgmș no e vlo
ꝑ os vlo restitu ꝓpi as ꝑ
vlgmș no ꝑpa ꝓpi as vn
tezo dț ad acta d̄ns possit
no ꝑ vlgi pō ruaz ꝑpare
ch̄o vidț op vlgmș ad st vlo ꝑ
n. vlo ꝑdi ſl̄ pto ꝑ vlgmș
ꝑdi ſi pto ſz ꝑmissionu ch̄o
vlgmș no e vlo ꝑ vlgmș q di
uidi vidutati a pudue qui
gali ꝑ neutro ioze pō vlue
q vlgmș no e vlo hz ō e qđ
amb dț alb dugmte i vitat
vlgmș amor vt alț dugmte
dnag ne velut tnsitu qđa p
ſtructa videa q pnt e mue
ſſpo dō op ſte e dnō e i vlg te
e ſtet ſoȝle ꝙ ꝙpletim ꝓpo
ꝓpetuo abſtinedi a delicijs
venerijs qđ quid ꝓpo d̄n laud le
eddi ep̄ſme i ep̄ ſz h̄o ſit
ad ſtuendu vlue dime male
at i vlgmte e mtegri ca
abſq hoi eppmto venere
delita mā e at qđ v e ſpa
lis mā hmș ſpalz qrelleȝ
vbi i vei ſpalis ro vtſ ſte pz
i mſmſte q e cū mūnoꝰ
ſuptu a ep̄ h̄o e ſpalis nō a
hba te diſtructa q h̄ ſe hz cū
oi peuiap vsu h̄ at op eq ſtuae
ſe i mueȝ abeppmto venere
dlup ſ. hz qđ da qrelleȝ lau
dis ē h̄o op e ſtuae ſe i mueȝ
aboi i ordia oc ventre volup ſ.
rio vlgmș e qđa ſpalis vbue
hnt ſe adeaſi ſ. ſte magſtic
adlibeȝ ſ. ad i qđ dț op hoc
eſtua mte hnt id qđ e māle
i vțimte ſtz i tegrit cānit i
mmne abeppmto veriozp no
m hnt id qđ e ſoȝle i vlgmte
vt ſtz hnant ꝓpiū ſuadi hō
i tegrit ꝑ deū ſ eccl̄ hz roȝ
vtut vñ cuſtș dț alb dugte
ne nos i vlgmibș pdicato op
vlgmet ſiț ꝙ op eco dedicata
pia ſtme a vlgiee ſt ad-
ſte dn̄m q gnerio vțutu am
ſ. id qđ e ſoȝle vțutz ꝙ ſ.
cauț al ſ. prude vț vt ō hn
e no at ſ. id qđ e māle i
vțutibș methl n. ꝓhibț a au
vțuoſo mān ſuppete vmo vtſ.
no at mān altuș ſte paup hz
mān ꝓpie no at mān mſm
ſtice ꝙ hō mo a au hnti a op
vțue de e mā vlgmț i ꝓdan
i tegritat cēmt no pt id qđ e
ſoȝle i vlgmto hte vt ſtz hz at
i ꝓpacue met pdute i tegrit
ꝙſuada ꝓpo ſ. h̄o ſibi opet
ſte paup pt i ꝓpacone anim
hte ꝓpotu magnſtuș ſupta
ſtuendu ſ. ſibi opet et ſtre
nue q e ꝙpetit hz i ꝓpacue
anim ꝓpotu aduſa equanimi
ter tolleradi ꝙ ꝓſtat ꝓpacone
anim no pt ee aliqubi vtu
oſue dn̄s dō op vrtute p
penten op expetat op ad id
qđ eſt ſm̄ale i vțute no at
op ad id qđ e māle i rpſa
no n. ſtiqȝ magnſtuș ꝙſtſt

Q

cor vn̄o. Vñ indubitat̄ vēmꝰ
pficiēt gmc̄ quēlz. Ad
hoc dr̄ ap meritū no sō pesa-
ēpīne actꝰ ꝑ nāt̄ ḡ ao ap
ant̄ haut at abraha ait
st dispoī vt pato cez vñi
mꝰ fuīe st cez tpr ēpīnu
ēpīno meritu gtme quēlz
i ipo z ꝓp meito gtme v-
ihalis i johne vētu pmy ꝑ
sent lie non at vētu pmy
aīāl. vñ aut dr i lbo
d bono quēlz qđ johēs re
libatꝰ z abrahe omnibꝫ ap
tpīn distribuēc ēpo mlitaue-
rat ꝑ gtme dr johēs i ape ab-
raha vō i polo hautu adiecebat
Ad hoc dr ap luc vētl e
st mlior ap gtme quēlz
pt tn quēlz ec mlior ap
ēpo duc zone primo qđ ex
pte xpi o castit si stz ille q
est quēlz hat aīm mūd
patiī adiuīmiz ꝓuada st ōptz
ap ille q actiu e vtō vñ aug
instit vēme i lbo d boo quēla
li vō dr Ego no sū mlior ap
abraha ꝑ mlior z castitat
refubu ap castꝰ nupcīaz fe-
cez pa dr ap n. e nt ago
mlius illi ecīsset si sic tut
agred ecet hoc at illi egerut
st ec no agend ecē si nt age
d ess. to ap forte ille q no e
ēpo hz alīq excellen dz
vñ aug dr i lbo de vēmte
om stat ago ap̄ns st solūta
q sit homim ne sorte ꝓpter
alīq sibi i ōpta i firmiz
no sit matr̄ mātruo filia
vō mlier cui se ꝓfitē ꝓpa
ebat ta possit bibē calice dnīce
pa. Ad m dr ap bo ēpe
pona e bono ꝓuato si sit eqđ
ḡnit ꝑ pt ec ap bo ꝓuatu sit
mlig ꝑ suū ḡnit z ho mo
vēmꝰ ec̄o dicatu pfi scrudi
cāli. vñ aug dr i lbo d vēmte
ap stetas cāmꝰ ecclīaz q illo
i hō tpe nr̄ dr i quēlo ap ēpo
requīrēt ap manupet ꝓpo
amissa vēmte ēpecari no
posse ēdenda est hequi
Ad vi st pre vide ap v-
ēmꝰ ste may vētutu
t. apiano. lbo d vēmte ne
nob adulgmet ꝑmo e ap̄p q
sthimor sfloia e maior cura
ffloe e ille eaī sēmis atq
dcq oramentu gre spuales il-
lustib fortior ōpl p. Ꝑ mg
mar ꝓmuu dr vētu ꝑ vēmte
dr mayi ꝓmuu st stz stet rete
slo vtl ap tu vm i gslo. q. ūqꝫ
e mayi vētutu Ꝑ tanto ad
tuꝰ e maior ḡsto pea mīgre
ad ēpo ofora ꝑ mayie dr q
soma po. pugmiz dr n. appo.
nm d vēmbz ap scau agmu
quoz ver alīq ap calcant aīcu
nouū qnec ad q potat duc
q vēmꝰ e mayi vētutu
e qđ aut dr i lbo d vēmte nec
ap̄m puto aut fuit vēmtz
ꝓfitē mōstrio z i eod lbo
d pelaiss testioī phibz
eaī auctitas idq sēbz notu
st ap loco mīce z q d ficte
sthimoiales adultere sata
retice p qđ dr i t ḡsti ap ma
tiu vēmtī ꝓfitē z st mosey
statq Ad hoc dr ap adp pt dn
excellentiss dr vo i alīq
stic z vēmꝰ e excellentiss stz
i scie castit tūstend n z castit

Q

Quinquagesimus tertius

Sup. tpan. pu. qd z ffe e ira
dicta de tacta d' at gonti z
p plu. nz q̄dd i q̄bz alys
omitte. ita ecc hyria pn. qd
e i volup bz venereys q̄ mgo
i purue ar. hoc vplunt
z aio at i quibusdz alys
adpcessu ptme bz vn. aid
ysall. vo dr glo ap hyria e i bz
ffstus. Ido n dr. ap vnd
d' ee de luxuosa vl ffm hui
modi q. i quibz ma habi
dam ad luxuriaz exer. nl m
p. ffstume usq; bni i ret.
volupt veneree phz. Ido n
dr. ap libidinosa voluptate z
ffi alys mitt dra. ty spu.
ho. sbi nom vendura. bereee
dicta nec i bz ea. spa. libido
d' vt Aug. d' pmo d' c. di

Hoc ffc pce. vide q̄n
acty venerey possit ee
sine pcto ml em vide mpe
dnte vtz ni pctz p ois acty ve
nereq; magie mpedt vtz dt
n. Aug. i. po. solidoz n. ee
sentio ap mulf. grave dei
riat aim vide ch plandum
ta femie corpozoz ic gratu
ty. n q̄ acty nenec vide. ee pd
pcto. Sp. Gndz i ver. alys
ffstum p qd abono tome
recda. ho. e vnoqd qz vtute
corrupt pffstum z immutu vt
i. no. ethi. oz. p i quibz actu ve
nerio e ffstus d' dicta. q i tm
absorbz tom ap impo. le est
adp. mstre i pna vt phute
d' i. no. ethi. oz. z ffc pcto d'
i. po. actu ppheie spe no tange
bat reda. ppha. ap. no q̄ acty
venerij pt ee sine pcto. Sp. ca
ponit e ap assita p pm. ori
ginale i pulit th. aquapia
pdi acty venerij ee no pt
vtz p Aug. i lbo d' mpve
i gaudia ap. no q̄ acty venerij.
pt ee sine pcto. Sq; e qd au.
d' i lbo d' bono Guigal. sal.
vsoqu e hñtus ffi tm capiuit
ne ee pm ap neqz ē nām
gnitiz neqz ē more neqz
ē pceptu z lo. d' actu venereo
qd antiq; patre pl'ibz quibz
utebant. ffe no ons acty venerij
e pcm. Ste dd. ap pctz i
huame actib; e qd e ē ex
rone hz tat ho. tome ordo
vt que bz gnere. ordz i suu
fine z ro no e pctz ffi p roz
ho. vta. xbus aliquib; adsiez
adque fuit mo. z ordie gnei
enti dno. alle sme ffi aqd
bene bo. ffi at e ne' bo. ap
ostue. espal na. vig. i didu
sta ecclie. qdd bo. qcelius qd
ostue. na. sper huane ffi at
adoptiua. bte vnq; homis
ordia. bsue abono sta cia
adoptiua bz toti huani spis
xpi veteris. Dn. Aug. dt.
lbo. d' bono Guigal. qz e utbz
ad salute hois ho. e qubitz
ad salute sme huam. z ro ffi
bsus abono pt ee sine pcto ffi
fiat dcto mo. z ordie ffi. qd
oppet. salutem cor. ita ecc. z
bsus venereo. pt ee alys q̄
pcto ffi fiat dcto mo. z ordie
ffi. ap e q̄. ad sme huano.
huane. Ad 1m dd. ap ad
pt. i pedie vtz du. z vno. qm
ad qm statu vitus z ffi no

Q

Quinquagesimus quartus

p̄ hmitte tp̄i duc̄e coad ap̄m
p̄ hec̄ p̄ate ꝑ ad ꝑfluites huam
ca ꝑ ꝓd. q̄ubꝫ no ꝛ dixe ꝛ
io non iffert q̄ubꝫ emitti
ꝑbua dece q̄ ꝑfuto huam ḋz
no e ꝓle ꝛ femo emꝑoc q
tlr ep̄ ꝑ vt gat bmi ad ep̄
co mdiꝫe ꝛ ¶ Ad n dr̄ q̄ ꝑc
apl̄e dr̄ q ad Cor bo gr̄ lup̄
mag loq̄t empti est ꝓio
mgno gl̄iatē ep̄i ꝑ potate
de ei ꝛ corpe vro ꝛ eo go ap̄
de ordiate suo corpe vtr
plurag ꝛ mrca fuit dno h
e pncipal dns cor ꝑ mea
bn ꝛ caut dr̄ ꝛ lb dr̄ de cor dns
q̄ mat gubnat suos suos ad
vtilit eoz no sua h̄ p̄cpt ne
pultet volupt̄ corrumpat ꝓplu
eos q̄ ce repsit ¶ Ad m dr̄ q
opt̄u lup̄ie no tangit ꝛ mlt
co q̄d honest mīt fuit q̄mi ad
dilcta ꝑ tm opt̄u mi m q̄ ce
ꝑ mstrabit ꝛ acud hō mi m
ꝛ eo q ꝛ tm detestat mhezo mi
q̄d ep̄ ꝓpi dr̄ no rdd

Animaduertit vid ap̄
lup̄ia no ꝑtinuit capi le
lup̄ian vid dr̄ ꝛ mdiue
vt ꝓ ꝑsto ad epheſ. vo ꝑ mdi
ca e ꝑbua ꝓle vt ꝓ ḡ ꝓpi
mo. ep̄ lup̄ia no e mi capi le
¶ p̄ ꝑsi dr̄ ille d suo boo q̄ ꝑ
ꝓ ꝑbiaz metꝫ ꝛ ꝑstitiaz lubꝫ
sta phuitꝫ intꝫ ꝑbua ꝑ caste
caz metꝫ ḡ roz capi mi ce vid
q̄ epi bno ozna ep̄o lup̄ia no
e bn capile ꝓ lup̄ia ca q
dꝫpare ꝑ dr̄ ad epheſ. mo q
dꝫpare scripꝫ videt iprudia
ce ꝑ dꝫpa no e bn capile q̄
mo pō ꝑbua acude vt ē hai

e ep̄ multomig lup̄ia e mi
capile dz ḡ e q̄d ḡ ep̄i mo
pot lup̄ian ire mia capla
¶ dr̄ q̄ ꝑ exduc ꝓ mi ca
pitale q hz sme mltu appetit
tia q exeq̄ eppetitu ho pedt
ad mlta pta ꝑpenda ḡ omo
ep vicio illo tag̃ ep̄ili orti
dicut sms at lup̄ie e dilcta
vendoz q e magn vn hug dl
cta e magne appetit ꝑ appe
titu ꝑfuit dns ꝑ vehemē a dl
cta ¶ tu ꝑ q̄ talit hȳ q capi
on mai e q lup̄ia e bn
capile ¶ Ad ḡ dr̄ q mdi
ꝑ ꝑ ḡ po ꝑbua ꝓle e q
mdia cor vt ē dns e
ꝑ obīo no e ad ꝓpo di vo
caupia ꝓ mdia lup̄ie ꝑ
dr̄ q eppula cat nā ꝛ q
ꝑ ꝑbua mist mag cōpat
lup̄ie no at ꝑ roz ce ꝓle
ꝑ q potuisse attedi ozato a
bno q ꝓuiat capitabo ¶ Ad
n dr̄ q ꝑ e dnde ad dr̄ cam
ꝓlia agere ꝑbua pō q me mi
ois patoz ꝛ eo ep̄ bna capi
tala q ꝑbua ozat ¶ Ad m dr̄
q adelectab lup̄ie pepue ad
abstinet ꝑ ꝑ ꝑ fuit ꝓle q
dꝫpa ꝑth ꝛ eo cat hebriaz
ꝑ admouet phbns ꝛ no ꝑ
pse ea q̄d vid ꝛ ḡnm ad mia
capitalia

Animaduertit ꝓ ꝑ vid q ꝛ gurie
diam esse ꝓle lup̄ie cum
mett ḡsidā preputā amoz su
o deu di assitut pdt ꝑti ertor
ul dꝫpa fuit q cum mett et
preputa et ḡsida ptinet ad
ꝓdentia q ꝛ ven ꝛ oi peto ꝑ
ꝓdentia ꝛ oi vid q no dnt por
ꝑdere ꝓle lup̄ie ¶ p̄ ꝛ ꝑbua

Q

pō pe fouti⁹ vt ē hai⁹ ē ſtupta
no eſſe⁹ fouti⁹ ſ tp aue⁹ q⁹ a ſſta
aa no ē ſilia tue pō amor
ſui ꝛſap ad trepti⁹ dī ē pīa⁹
oīs pīa vtz p auſ⁹ ꝓm⁹ d⁹ē
di Non go debz pom ſilia tuā
ze p⁹ pſſ pot⁹ m⁹ ſtz tpulōa
ſtulia ludi⁹ ſtultilōa ſ⁹
pdca emā⁹ vidē ſ ſiſtua ſ
q ē aūtas ēſſoꝝ ꝛſpoſ⁹ mor
Ad⁹ dd⁹ q ru ſtriores pot⁹
vehemē⁹ aſſtuu⁹ ad ſua obia
q ſtegre ē q ſupiores vices m
pedien⁹ ꝛ deordme⁹ ſtut ac-
tib⁹ p vīu⁹ at luxie maxie
appetitꝰ ſeruꝰ ſtz capiſti⁹
vehemt⁹ ꝛ mdt⁹ ſuo obd⁹ ſtz dlect⁹
p⁹ vehemē⁹ aꝝ delita⁹ ſ. Et io q
ſtegs ē q plurias maxie ſu-
piores vices deordme⁹ ſtz io
ꝛ volui⁹ Dnt at aut q⁹ actꝰ
ꝛ aſſedi⁹ ꝓmo q de ſnt⁹ mtegē⁹
q applīdt⁹ adq ſme vt bō⁹ ꝛ
hūt actꝰ mpedi⁹ p luxurias ſ⁹
ꝛ d Damet ꝓm⁹ ſſpō decept⁹ te
ꝛ q capia ſubūtet cor tuū ꝛ
ap⁹ ad hō pō equitas metꝰ
dicꝫ actꝰ ē oſtiu de hys q ſt⁹
aſſeda pp⁹ ſme ꝛ hūt ec⁹ m
pedi⁹ p q capias luxie Dn⁹ the-
ae⁹ d⁹ ꝛ enluco loqre d amoe
libidioſo q de ipe neq oſtiu
neq modꝰ hz ollu⁹ am q ſtio
ēſſe no potes Et ap⁹ ad hoc
pīpita⁹ q mptat ſbtrioꝝ
oſtiu vt ē hai⁹ ē ſ⁹ actꝰ
ē iudi⁹ de aſſed⁹ ꝛ hūt ec⁹
impedi⁹ p luxurias D⁹n⁹ dauel
ꝓm⁹ de ſemb⁹ luxioſ⁹ aduert
ſſ⁹ ſuu vt no ꝛtorderē ꝛ iudi
cēp⁹ uſtop⁹ ꝛ ap⁹ ad hō pō m
oſſdā⁹ Dnt at actꝰ ē pcepta

ronis d actꝰ q⁹ ec⁹ impedi⁹ p
luxurias hmōi⁹ ſtz ho impedi⁹ ro
impetu q̄ npie ne q̄ſq̄ ꝛ id
q⁹ d⁹ut ec⁹ ſuu⁹ dn⁹ ſhere⁹
d⁹t ꝛ eluc⁹ ꝛquod h⁹ ducebat ſe ꝛ
eſſuꝝ ab amica h⁹ vba ona
ſalga latīnla eſtrigis ſcepte
at volui⁹ ſ. oſſe⁹ dux⁹ actꝰ ꝛ or-
diatꝰ q̄ño bn⁹ ē appetitꝰ ſme⁹
ꝛ ap⁹ ad hoc pō amor ſui m
ap⁹ ſtz a dlectaꝰ ap⁹ ꝛ ordiate
appet⁹ ꝛ p oppt⁹ pō odiu
dei ꝛ ap⁹ ſtz phibz dlectaꝰ q
cupita Dnc at ē actꝰ coꝝ
q ſſ ad ſme ꝛ ap⁹ ad hō pō ꝛ
appetitꝰ pnt⁹ ſerti ꝛ q⁹ ad vt
ſiu volupt⁹ ē ꝛ popp⁹ pō d ſpa⁹
ſuti⁹ ſtli q⁹ dū minꝰ delme⁹
ar⁹ libꝰ dlectaꝰ bꝰ no tam p bene
adſpuales ſ fastu⁹ eas Ad.
ſ. ap⁹ dd⁹ q ſic phē d⁹ ꝛ vꝰ ethꝰ
mpana⁹ maxie corrupt⁹ pden⁹
ꝛ io vna op⁹ pden⁹ ē maxie
oriu⁹ ꝛ coluꝑia q ē ſtupua in
tpen⁹ ſpō Ad n dd⁹ q ſtan⁹
ꝛ arduus ꝛ terribꝰ pō pe ſouti⁹ ſ.
ſ oſtan⁹ hre ꝛ abſtmedo ad
dlectaꝰ ptz adgtme⁹ q pō pe
tpan⁹ ſue ē dan⁹ ē Et io m
oſtan⁹ q ei oppō pō ſilia luxie
ꝛ tu ema ſ. moſtan⁹ coluꝑia
tat⁹ ꝛ ap⁹ emollit cor hoīs vt
effemiatu⁹ eddat ſt⁹ ad ſpec
v. ſouta⁹ ep et vt⁹ ꝛ ebiet⁹
auſſet cor hoīs phete d⁹ ꝛ lbo
d emulatꝰ ap mig morte me-
tuit q mig dluiaꝝ nouit ꝛ
vita n⁹ oꝝ ſue dan⁹ ē ſepe qd
ſilie viry caputal cu eo ꝛ mā
quemet Ad iij dd⁹ q amor ſui
ap⁹ adquirꝰ bō q ſibi ad appet⁹
ē q̄ne pn⁹ pctoꝝ ſ adh⁹ ſſta ē
q ad appet⁹ ſibi dlectabile cāme

UNIVERSITÄTSBIBLIOTHEK
GIESSEN

pō amor ſtu filia lupie (Ad ... de q illa q ꝑſi· poſſit ag̃m ordiat actꝰ exteriores ꝛ pcipue adꝝ ptmē ꝛ q̃ē dāp ꝛ ordia in ḡdu⁹ bmodꝰ ꝓpter mām et ſic pomi ꝑploꝝ qꝫ n· ꝯtabu dan⁹ cord oꝝ lo⁹ vt dꝫ ch⁹ ꝓ qꝫ lupioſi quozꝫ tor ē tꝑb q̃ qupiſtenꝫ plēm d̄ ſaul ad tꝑia ꝟba prorupit ſtdo ꝯcepto ē qꝫ n· lupia ꝛ ꝯſd oꝝ ꝛ papiaꝝ ent ḡſcꝫ ē q ſcat pupe ꝛ ꝟba de te leuit ꝛ ꝯſd date dta q dui ſtutia ꝯ ad ſme qꝫ n· lupioſi d̄ſta⁹ qꝫ ꝛ ꝟba ſua d̄ſta⁹ ordiat ꝛ ſic ꝓ rupt ꝛ ꝟba ludua to q̃ ad ſma ꝛꝝ q̃ pſtit lupia ſꝫ tenꝫ met ꝯ caſat ꝛ ſic ꝓ rupt ꝛ ſtulilocia vt pute ea ſua ꝟbie phꝫ d̄ſta me q̃ ꝯce t⁹ ḡbuſbꝫ alys ꝟbus ꝛ lim

Ode q ſdiamd ē d lupie ptubo tt ca hō q̃ut ꝓ d dmpoe pau lupie ꝛ vtꝫ ſouca⁹ ſm ſit petꝫ mōle ꝛ vtꝫ ſic magn petꝫ d̄ſto vtꝫ ꝛ tantibꝰ ꝛ oſt uhe ꝛ alys huiꝰ illeubus q ſſtꝫ petm mōle in ſmto vtꝫ nocna polluꝰ ſit petꝫ ꝯ de ſtupꝰ ꝯ d raptu octauo d adulterio homo d teſtu deuo de ſacerdo vndeꝰ d peto q̃ naꝫ duode d ordie q̃uit ſ ꝑdtus ſpebꝰ

Aſſit gre vide q ꝛ queꝛ aſſignen ſex ſꝫ lupie ſtꝫ ſom⁹ ſm adultez reſtue ſtupꝝ lapty ꝛ bur q̃ natām d ſi n· mē no d̄ſſtuat ſſem ꝑ ꝑdm d̄ſto ſut ſ mē d̄ſtꝫ

qut ſtꝫ ad gmſſe q̃ſte uel vim vl alia q̃ deꝰ mlierꝫ ipe vide q ph⁹ ſꝫ lupie no d̄ſ ſtue ſſ ſꝫ vir vm no vide d̄ſſtuat ꝑ ea q ꝑmit ad ād vm ꝑ adulterū tantū d̄ſſil a ſm plm ſom⁹ ē ho q̃ acced ad ea q̃ eſt alius ꝛ ſu ꝛ uſtꝝ q̃ut ipe vide q adulteriū no beat por pom ſꝫ lupie ſſ ſu gtmſt q̃ ad gmiſſe mlierꝫ q ē alter vtro ꝑ mām obliuata ſta eſt gtmſt q̃ ag̃ gmiſſe mlierꝫ q ē obliuata de pcetu ſu q̃ adulteriū po ſꝫ lupie ita ꝛ gat lezu ſꝫ lupie pomi d ſſ ſlicet eſt mlīer mo quicq no ſ pleat ſi ad ād mlierꝫ aue d̄ ꝑ eſſ ſua quicq ꝛ ordiate vtā ꝑ ho petꝫ ſꝫ lupia gtme ipe dez ꝛ ē ſꝫ lupie q̃ſti

ſſ apte q ad tor ꝓ d̄ſt Ne dexim venco huiꝰ me dne ap d vt ꝛ lucia mlierꝫ ep hyc q̃an pauuerꝫ ꝛ no eſcit pmaꝫ ſe ꝛ mdīa ſolica ē ꝛ impudi cia q̃ ex ſſeu ipe vide q ep ꝛ mdīa ꝛ impudica debet por ſꝫ lupie ſtꝫ ꝛ ſolica ſſ duiſti no q̃dui dnide by ꝑ lupia q̃dui pdit ſtmd n· ad ſaul· ꝛ mar⁹ ſt opa carie q ſt ſolica ꝛ mdīa impudica lupia ipe vide q ꝛ quemē ſom⁹ poa ſꝫ lupie ſſ q̃ ē q̃d pdīa d̄ſto pō ꝛ det ꝑ ꝓpter q ſ ſſ dm q̃ſti dm ē petꝫ lupie ſſtꝫ ipe q̃ ad no ꝑ uaꝫ roꝫ venca d̄ſta ē vtꝫ q̃ ꝯ q̃ gtmſt dnꝫ bmodꝰ ꝑ maꝫ ꝛ q̃ huiꝰ d̄ſtaꝝ q̃t ipe ꝑ q̃ mā de ta q̃nte no obſtue

vnf' pceptm leip' fuerit ante
ssit ad thamar q̄ est aut' me-
tre ſ̄ fōmā fim' no e pz
mōrle ¶ ſ̄ oc pz mōrle ꝺ
ria' gra' t' ꝺ fōma' fim'
no oppo' tm' neq; q̄' ad
dilectoz dei q̄ no e dute pz
ꝯ deu nr' ecc'ā' ad dilatoz
ppm q̄ p h'. tho' nulli fiat
curia ꝺ fōma' fim' no
e pz mōrle ¶ ſ̄ oc pz mōrle
duc' mpdi' ꝺ ethad h'. at no
fiat fōma' fim' q̄ ſ̄ ꝺ ſ̄
ad tho'. im' pcias adora
bile ꝺ ple amb' ois fma
ꝺ ſtiplie ꝯpiuere i mā r
plete e q̄ a e ſcpt' ſ̄ libri
ad eccl'as pati' ſ̄ du' vapu-
labut ſ̄ no pbt' ꝺ fōma'
fim' no e pz mōrle ¶ p ſ̄
hug' ꝺ' i tho' ꝺ bono quihali
q̄ est vbo absolute corpie h'
e quibus absolute ꝑmis ſ̄
no ois i oratq; vsus eboz
e pm' mōrle ꝺ nr' ois i vi'
ordinatq; quibus q̄ magne ꝺ'
esse de fōma' ecc'ie fim' q̄ e im-
mā et' ſ̄ ee animatus ¶ ꝺ
e q̄ ꝺ' tho. im' attende tibi
ab oi fōma' r pter vxore
tua no patiar' ame ſ̄ē
ſume at i pcat pz mōrle
ꝺ fōma' r ois quibus q̄ e
pter vxore e pz mōrle ¶ ꝺ
nſ' q̄clud' a tho ꝺ' pm'
mōrle fōma' at q̄clud'
bt' p aplm ad cſall. v'. vbi
ꝑmissa fōma' r q̄buꝺ ā̄
vxore ſbd' q' tia ait ꝺ' ꝺ'
no possudebt ꝺ fōma' fim'
e pz mōrle ¶ ꝺ i ꝺ' ꝺ'
thom'. q. 1'. dut bt' ꝺ hūb
pmaz i ꝑm debere q̄' ꝺ ad
vltio fōma' r ꝺ homodio
ſpole q̄mſſ' r ꝺ ecc'ie i malib'
vxore ꝺ fōma' fim' e pz
i male ſ̄ mōrle ¶ ſ̄ ꝺ q̄
abstq; o' du' tm' est q̄ fōma'
fim' ſ̄ pm' mōrle no obstare
ꝺ q̄ ꝺ' ꝺ'. ꝓ vñi ſ̄ i no
est meritꝺ q̄ ꝺ' ille. ad eam
phz aiuꝺ' ꝺ' e vemal ſ̄
tudo ho n' ꝺ' du' veraf ſ̄ vea
tur q̄ ꝺ' ſ̄m metrum ꝺ huic
at' eudem' q̄ ſideraꝺ' e q̄ pz
mōrle e oc pm' q̄ ꝺ q̄mitt'
druc' q' vita hoim' fōma' at
fim' mptat i ordia' q' ſ̄ ꝺ'
i nocum vite ꝺ' q' e q̄ th'
ad nutu nasti' ꝺ ꝺ' n' i malib'
malib' i ſbue ad educa' ſ̄
ꝺ' mā' ecia mar' r femine q̄
i eis no e mīſſ' q̄ bus ſ̄ma ad' fact'
rue adrcta femaz vaz ut plēt
ſit pz i oib' malib' ¶ ꝺ' at
e i malib' i q̄bꝰ ſola fēma
ſuffic' ad educa' ſ̄tus i q̄bꝰ
e fact' q̄ bus vtz i mīb'
r alie huic' malib' ſſari'. e
aut q̄ ad educatoz hoie no
ſo'. rq̄m' ma' mrie q̄ mult'
ꝑmlte mīre ma' pie a q'
e i ſtendꝺ r ꝺfendendꝺ et i
bonis tu mtcub' q̄ exteriorib'
pmouꝺ'. Et io h' naz ois e
q̄ vta' fact' q̄ bus vtz ó' q̄
ſit mar' ad ꝺtimata femaz
ad q̄ pmaneat no pmodu' ipe
ſ̄ ꝺ' ul ecc' p toz vita r hūe
e q̄ mālit' malib' i ſpe humana
e ſollus ꝺ' ꝺ' certū' e pter q̄
ecc'ie i mīz ꝺ' ꝺ' ꝺ' ꝺ'
at ſollus ꝺ' tolle' ſ̄ ee vaz'
q̄ bus ꝺ' at ꝺ' ma' ecie
femine mar' bōt' Et io ꝺ' ee
ꝺ' jure mālis ſ̄ q̄ q̄ bus ꝺ' ma'
adbo' gne long huana ꝑdit

bō at ḡma audit ſtleqſ d'tim
ave bt ē hec ē ḡgrē eſt qđ
Iſta quoto marſ. 2 ſema q
mrimoi d'lege aq d'time
qualr at ſt ap̄ nos dt to
i mā pte hoꝝ opꝰ agē cu de
matrnoꝝ ſat to titabi ſonde
nſ̄ma ſtt grubitq ſacuti
vtpote pter natāz q nr gt
bo plus educde e et io e
pt mōle nr obſtat ſi adḡ
ſomcalo aqua ḡnoſcde ſu
ſſue pvidat ph d'educatoe
qđ qđ tad ſtleqſ d'tima
tudea ſm id qđ ḡr audit
2 no ſm id qđ 2 alīq rau pl
audere Vdt ego dm qđ fo
ma all q̄ nr no qđ heat
cand rom clpe ad alyt ſ
ap̄ adhc qđ ecrive q ibi po
mr ſtt potat diſtudiu q̄
ri ihc judeoꝝ 2 gentiles 2 coꝝ
vnanimit oſſq impedri qđ
ap̄ gentiles formca ſm
no epuba illata ꝓpter corr
upc̄ nāles rome Judi at
q lege dna iſtū cam illata
epubant Alia vō q ibi pond
judei abhomia ban ꝓ ḡſtretu
dine legal gnā Vn apli
ca gentib mdt non
ſm ſe ſtlata ſ q judeis
abhomabiha bt ecſ dm
Vdn dm qđ formcal d'ce
ptm 2 ap̄m e q rom ztam
ſacō at hoīs tra 2 ſm qđ
yſa bolūte dna q e p̄ma
2 ſdna zyla Et io qđ ho ſat
q bolūte dei eſq precp obe
no e q roz tram q̄ns vi
dat ce q mz oz rom ſu
ecſ no e q nāz qđ mraculoſe
ſt vdo dna q̄ns ſit q mz
cūd nē Et io ſu abha no per
tau ſtitu 2 notetz omd' volūdo
ꝓ hoc qđ obediut deo q̄ns hō
ſ ſe q̄ſdam ſit qđ q tribꝰ
romē huam Vtu ecſ oſte no
petau ſoziacb q̄ꝓcepto d'no
nr ecſ grubitq ꝓpe formca q
dii q̄ns ſomca nōe 2 ēſſe
ced ad gnez tū Vn tuq dt
im d'ofeſſ. qđ dne aq otra
more a'ptatu aq̄o iubet
2 ſi mdq ibi ſtz ſacnd e
2 pq ſbdt ſu n 2 ptate ſoꝝ
huane maior ptat minori
adobediedq ꝓpm ita dq orbo
Vdm dq qđ abha 2 jacob
ad amallac accſſerit no q̄ ſo
matoꝝ grubitꝰ vt ecſ ptcb
ai d'mremoio aq̄ judc at
no e nulꝰ apto q̄nſac q ecſ
alba ſiut vendr ſ joſep Vdn
m dm qđ ſomca ſm ſ gna di
ctor ꝓmm q̄ adhc qđ q̄ncht
bono ptis naſcite bt onſu e
du ſtz dat opa dna nr no ſm
qđ q gtu naſcite Vdo dm
qđ p opa pcſ dle q lubzau
cēnie patr lbāt 2 pduce
etha 2 q̄ꝓ p hmoi opa dſ
po adhc qđ ſtraz ogēt p q̄
pmdrent 2 i q̄ pha opa ſatſ
fac dubito cēnie gmſſo tto
at ita qđ ſi i lubito cēnie ꝑe
uerz 2 pmdre vſq ad morte
p pcſ opa libere Vdo tm dm
qđ q vno grubitu pt vnq ge
nau 2 io i ordīato grubitq q
mpedt bo plus naſcite q
po dne aitq e petm mōle
2 no ſo qđ ordia de grupio
Epa at gneſtioe no mpedr
bo tanq bte vnq hoīs 2 io
aitq dule q ſuo dne no e pm
mōle eſſ tm ſi qđ ſtie 2 abum

gmcederz q̄ tota q̄dam vite e9
tm̄ꝛz ſit ꝑz d' acta ⁊ tu ſor
ma⁹ e mmm petoz q̄ ſ̄ hu⁹
ua gime mig n⁹ e. q̄ubitq
an vxore ſua q̄ ſit cohibi hꝫ
Ad m ſic ꝓ̄ vide⁹ q̄ ſo
ma⁹ ſit ſ̄ ſſ̄ petz tuto e
ꝑz e ḡuiq̄ q̄to ḡnarori li
bi⁹ ꝓcedt ꝫ mapi⁹ lubido e
i ſ̄ōnca⁹ oc d' n⁹ i gto ſ⁹ ad cor
vn⁹ q̄ tradat libi⁹ ⁊ luxuria
e mapiꝫ ꝫ⁹ vide⁹ q̄ ſōnca⁹
ſit ḡ̄ſſ̄ petz Ad tanto q̄
ḡuiq̄ ꝑcat q̄to ⁊ re ſibi mi
ḡre q̄uctaz d' nq̄t ſic ḡuiq̄
ꝑcat ꝫ ꝑcut ꝓcz q̄ q̄ ꝑcu
tt q̄ncu ꝫz ſic d' ad ſe vn⁹
ſtm ſ̄ōnca⁹ ⁊ cor q̄ ſum ꝑcat
q̄ e hoi q̄uctiſſ̄m q⁹ vide⁹
q̄ ſ̄ōnca⁹ ſit q̄uiſſ̄m petm
Ad q̄to q̄d bo⁹ e mal⁹
tanto petz q̄ q̄ id q̄mtti⁹ vide⁹
ee ḡuiq̄ ꝫ petm ſ̄ōnca⁹ vi⁹
ee q̄t bonu totiq̄ huam q̄mb⁹
vt q̄ꝑ dutt ꝑz ꝫ ſt ecſ q̄ ꝓpm
ꝫ id q̄ ad e cor. vl⁹ ꝫ ellens
meb⁹ ꝓpi ſacia meb⁹ mēt⁹
ꝫ⁹ ſ̄ōnca⁹ e ḡ̄ſſ̄m petz
Ad q̄ e q̄ ḡ̄ſſ̄ q̄ d' q̄ peta ⁊
nalia ſt⁹ mioꝛ eple q̄ peta
ſpualia Ad d' q̄ ſſiu⁹ petz
alr attndi ꝑt dur ono⁹ ſ̄ ſ̄
aho⁹ ſ̄ ⁊ mo ꝑſe q̄d dite
di ḡuiq̄ petz q̄ratoe ſac ſſei
q̄ ꝫſdatur ſ̄ bo⁹ cui petz
obꝓ ſ̄ōnca⁹ at e q̄ bonu
hoiꝫ naſtiti ſtio e ḡuiq̄ p
tm ſ̄ ſſez ſua petus q̄ ſit
q̄ bo⁹ ꝑteriora ſit e ſm̄tu
⁊ a⁹a huiꝰ alr at petus q̄
ſat dnte q̄ deu ⁊ peto q̄d
e q̄ vita homis ia nati ſit e
homicidu Ad ſ⁹ d⁹ q̄
lubido q̄ aḡudt petz e q̄ ſſſt

i nūmarie volupt lubido at
q̄ e ꝛappetitu ſſnte dmūdt ꝑz
q̄ q̄to q̄ a tēa paſſioe i pul
ſ⁹ ꝑcat tuto leuꝰ e petz ⁊
h⁹ me i ſ̄ōnca⁹ lubido e ma
ꝑ Et mde e q̄d auct⁹ d' i
lb⁹ d' ayone ẓpiani q̄ int⁹
ona ꝓpiantz retamia dulo
za ſut pha caſtit⁹ lbi e cot
tidia pugn̄ ꝫ caro vitoꝛia
ē xp̄i d' i lb⁹ d' ſm⁹ bono
q̄ nūſq̄ ꝑmitt lux̄iaz huā
q̄mdo ſbdi dpa⁹ q̄ ꝑ aḡd
a d' q̄ duricia e vnū vehe
me ag h⁹ pa⁹ Ad m dd q̄
re q̄ formica d' ꝑare i cor q̄
ſui no ſ⁹ q̄ ſormica ſ dlta⁹
hſima i cene q̄d i ſpulia ati
gt ꝫ ecſ q̄ h⁹ bonu ſſꝛe cor
actꝰt q̄u ſ̄ōnca⁹ m q̄ſ⁹ ſtz
dele d ꝛ̄ſolut ⁊ mānat
a ahāp q̄mſſ nt⁹ ꝑ h⁹
ſe q̄ ſormica⁹ ſit petz q̄ſſ⁹
q̄ ro i hoie pdatz cor⁹ bo
ſſit petz nūſq̄ ꝑ ꝛ̄ſpuḡnē vo
q̄uq̄ et Ad m dd q̄ petz
ſ̄ōnca⁹ ſ̄ e h⁹ ſ bo⁹ ſſpes huane
i q̄⁹ impedt q̄ua d' ſuſtarez
vmq̄ hoie naſtiti⁹ mai⁹ at
q̄tuq̄t ad voz ſſpei q̄ actu ua
pti pat ſſez q̄ q̄ e potia⁹ bo
⁊ ꝫ⁹ h⁹ ecſ ſo homicidiu e
q̄uq̄ q̄ ſ̄ōnca⁹ ⁊ ob lux̄ie
ſſpe tacꝑ nūcꝛe bono ſſpei hua
ne ꝛ̄ſpuḡnē bo⁹ ecſ d'mi
e mai⁹ bono ſſpei huane
⁊ ro ecſ petꝫ q̄ ſt h⁹ deu ſt
macra nt⁹ formica⁹ e petz
dnte i deu q̄ ſ̄ōmato⁹ dei
offensa mtudat ꝫ q̄gnti ſit
e ora a⁹a peta mōalia ſit
em mb⁹ corpe nr̄u ſut mb⁹
ꝓpi ita ecſ ⁊ ſpuit nd e bonu
tu ꝛ̄ſpo ꝫ⁹ d⁹ i ad Cor vo

q̄ adherz deo vnus spe ē vn
peta spualia sc̄t mḡstr xp̄m q̄
sōmeo

Q Oam sc̄ gre vī q̄ tribꝰ
z ostiū no ossit pz mōle
Replus n̄ ad ep̄he vo dr̄ sōmeo
al z ons i mdnia a' auaricia
nl noce z reb suē dez stos sbdt
at a' ip̄id glo· bt· i ostiū z
amplexib⁹ a' stulilocī n̄ vl
blanda vba a' stultiloq̄ q̄ a
stulte d' ebrietate i scurilitas
p⁹ ea at sbdt ho sutote i ep̄te
q̄ ois sōmator a' i mdnia a'
auar⁹ q̄d ē vdolez p̄ uty no
hz hered⁹ i regno xp̄i z d⁹
vbi no explicat d' ip̄ne sc̄n
stulilocio a' stultiloq̄ ita no
sut peta mōrtia Ad sōmeo
d' ee petm q̄ h⁹ q̄ p̄ ea impe
dr̄ bonū plus generede ē edi
fonde p̄ ad or̄ n̄ open⁹ ostia
z tactu sū amplexꝰ q̄ hmt
no ḡtiq⁹ t ee petz mōle Ad
lla q̄ sut s̄m se peta mōrtia
mdū pnt bn p̄ p̄ ostia z
tactu z hui⁹ possut q̄z p̄
absq; pto q̄ no sut s̄m se
peta mōrtia Ad q̄ mu
e appetu libidinosꝰ q̄ tactu
amplexꝰ vl ostiū p̄ appetu
libidinosꝰ e petz mōle s̄m
ad q̄ti vo q̄m bibit t mlierz
adq̄rit sibi ea ia metha
tꝰ e ea i corde suo q̄ mlierē
ostiū libidinosū z alia huiꝰ
sut peta mōrtia Ad abre
am q̄ adppetiu d' vīgnīte z t
ee q̄ pe qubitu ipa sublatio
z ostiū z q̄ierē in duob⁹ ll̄is
et sedi dōmo q̄m d' decor
et ēme q̄sitē ē⁹ p̄ peta

pnt pto

hoīe sui ēmde r petr mōle
Ad dr̄ q̄ adp̄ d' ee petz mo
tale dū bonū p̄m spez sue z⁹
mo ostiū amplexꝰ vl tactꝰ
s̄m sua vonz non nocent pm
mōrle pnt n· h⁹ absq; hmōi s⁹
vl ll̄r q̄ nocent pter vl pter
adp̄ nal z q̄ll̄r vō z⁹ Illuo
d' adp̄ ee petz mōrle q̄ sua ea
sc̄ ille q̄ dat elemosnaz vt adp
i ducat· i hēam mōlī pnt
ll̄ mbuoz vsupta dom ē ē
q̄ ossp i dicta petr mōle ē
petm mōrle z no s⁹ ossp i
actu z no ea sōmeo sc̄ petz
mōrle z multo mḡs ē luxie
ss ē consepe ē q̄ osensꝰ i dicta
ee tlis petr sc̄ petz mōrle i no
s⁹ ossp i actu Et io ea ostiū
z amplexꝰ z huiꝰ pter dicta
set q̄ sepe ē q̄ sut peta mōr
talia sc̄ sibi dum libidinosa Vn
huiꝰ s⁹ q̄ libidinosa sut peta
mōrtia Ad 1m dr̄ q̄ aplus
no ēquit dna nā q̄ no hmt vor
petr n' ssm q̄ ardnē ad pcedā
Ad n dr̄ q̄ ostia z tactꝰ q̄us
s⁹ se non impediat bo⁹ q̄ie
huane q̄ducit in exhibnē q̄
e iadpo huiꝰ impedit z ee h⁹
hmt vor petr mōle Ad m
dr̄ q̄ i eo ḡclud⁹ q̄ huiꝰ no sut
peta s⁹ sua spem

Ov sc̄ gre vide⁹ q̄ not
tna polluo sit petz meri⁹
n· z demeritu hmt s⁹ cra de
s dōmeo pt mēti su pz de
Salomone q̄ dōmeo a dno dom
sepie impetiit vt d' m' ēc· n⁹
ē⁹ i dōmedo pt a⁹ demeritu et
o vide⁹ q̄ nocturna polluo sit petz
Ip̄o q̄sitz hz vsu vorus pt peccā

ſi ꝺ̄nicꝺo aꝺ hꝫ vſu rome
q ſꝛ̄gr aꝺ ſoꝑme raaoaa
a ꝓcꝺ vꝰ alt̄ ꝙſencc vl
ꝺiſſenc ꝙ ſ· ꝺ̄nicꝺo ꝓt aꝺ
ꝑcuꝛꝛi ⁊ ꝛta ꝓ ſoꝑme noctā
polluo no impeꝺi aq̄ ſit ꝓtꝫ
ꝺ ꝙgne actꝰ ſit ꝓtꝫ ꝑ ſ·
ſtia ꝛ̄pa ⁊ mſtꝛ q̄ non ꝓt bn
agē ſ· ꝛonem ul q̄ ꝛonem
ſ homo ⁊ ſoꝑmit iſtū a ꝺeo
⁊ mēpa ſ· aꝺ Job xxxiiio ꝑ
ſoꝑme ⁊ biſtoc nuctna q̄ ſ
ꝑꝛ ſolꝫ ⁊ntꝑaꝺ hoꝛes tꝛ ap
ꝑit aurꝛ uuoꝛ ⁊ cuꝺiet
iſtū ꝺiſciplia q̄ ⁊ ſoꝑmit ꝓt
aꝺ agē ſ· ꝛonꝫ ul ſ· ꝛonꝫ
ꝙ ē bn agē ul ꝑmaꝛe ⁊ ſic
uꝺe· ꝙ polluo noctna ſit ꝑ
ctm ℣ hꝫ q̄ ē q̄ꝺ ſuſq̄ ꝺ· vñ
ſup ꝓhon· et hꝫ ꝛpa ꝑnthia
ſia q̄ ſit ⁊ cogita ꝙ ſ· mouaonet
aꝺ ꝙſſa ſiuꝺ ⁊ biſtone ſop
met ꝙ ut nutꝫ aꝛ ⁊ ꝛeaꝫ ꝙuoꝛ
coꝛpm non ꝺiſtiaꝺ· q̄mue
mo· aaco ⁊ ſc· ꝙ ꝙ mouꝺ
ſequ ſolꝫ ⁊ nꝺ hꝰ· ta ſi ꝓ
fiat aq̄ ſ· ꝑtio abiolen bo ꝺ·
ꝙ niſi ꝺiuꝺ· ſnic ꝺiu cogit tu
ē ℣ ꝓ· ꝺ̄nꝺ ꝙ noctna polluo
ꝺu· ꝑt aſiꝺaꝛi vno· ſ· ſe et
hꝰ· mō nō hꝫ ꝛonꝫ ꝑtꝫ oē n·
ꝑtm ꝺepenꝺ ꝙ iuꝺ· ꝛonē
ꝙ ꝙ ſ· ꝑnꝰ motꝰ ſſuaꝰ· no
habꝫ ꝙ ſit ꝑtꝫ miſt ⁊ aq̄· iuꝺ·
ꝛonē ꝛpmi ꝑt ⁊ io ſublato
iuꝺ· ꝛonē poſ· tolli· io· ꝓtoꝛ
⁊ ꝺ̄nicꝺo at ro no hꝫ libez
iuꝺi· n q̄ n· ē ꝺ̄nicꝺ· q̄ non
unꝺat aquboꝫ ſilutuꝺinibꝫ ſa
tafatꝰ bꝫ ꝛbus ꝛpis bez
ꝙ hꝫ· q̄ ⁊ ꝓ ꝺea ſuꝛ ⁊ ꝺeo
ꝺ ꝙꝺ agit ho ꝺ̄nicꝺ· q̄ non
hꝫ lib· in iuꝺi· ꝛonꝫ no impū·
ei aꝺſilua ſꝛ· n· ꝺ ꝙꝺ agꝰ· ſu
uoſq̄ ꝺ· amen· Ad ho· ꝓ· q̄ꝺ ai
net no polluo ꝑ ꝙpaoꝛ aꝺ ꝓa
aꝛ q̄ ꝑt ē tꝛi ꝑ· vna q̄ꝺe
coꝛpal q̄· n· cu em humoꝛ
ſemalis ſ habuꝺit ⁊ coꝛpe
hꝫ cu ſtta ē huoꝛis ꝙ polluo
ul ꝑ nimia caleſacꝛ coꝛ q̄ ul
ꝑ ꝙpaoꝛ aꝛ q̄ motoꝛ ſoꝑmat
ꝺ· mēs ea q̄ ꝑtmit aꝺ ꝙ
pulſoꝛ hꝫ huoꝛis habuꝺit
ul ꝙ polluo ſit ꝛſ· auꝺ· q̄ n· na·
ꝛ̄a ꝙ aq̄ aꝺ· ſuſſluſ· ita
q̄ q̄ ſomat ⁊ ꝛ̄me ſanta ſ̄a
ꝑtmꝺ· aꝺmiſſioꝛ tlis ſ̄plu·
ꝺ q̄· ſ habuꝺan· tſ· huoꝛ· ſt
ꝙ ea ꝺpabil ꝑ̄ aꝺ ꝙ
ſiſtu tꝛ tibi ul potꝫ tꝛ noctn
polluo hꝫ ꝛonꝫ ꝺpꝺ ꝙpua
ea ꝺi at ſ̄habuꝺā· ul ꝙpo
luto tꝛ huoꝛis no ſt ꝙ aq̄
ea ꝺpa· tꝛ noctna polluo
no ē ꝺpa t nt ⁊ ſ· nt ⁊ ſua ea
ꝺlia vō ea noctne polluo ſ· ꝑt
ē aialis ⁊ ꝛeuoꝛ ꝑ̄ cu ꝙ·
cogita oē ꝑ̄ ꝺ· ꝑt q̄ mſt· aq̄
ꝺ̄mcꝫ polluꝰ cogita· at
q̄ m bugaꝛia ꝑ ſſ· t q̄ꝫ ē ꝑ̄
ſpectatia ꝑ̄ cu aꝺ ea ꝺſſ̄u·
cogitat ꝺo ꝑtis ea ꝺ· ꝺ
at ē cu aq̄ affectoe ul qu
piſte· ul hoꝛioꝛ· ⁊ ꝺ· ſ· at
nñ ſ polluo noctna ꝙ cogꝛ oe
ea aialiu vtuoꝛ q ſſ· q̄ ꝓpia
⁊ aq̄ ꝛ̄ ꝺ· ꝙ ꝙ ho· ꝛmaꝛ
q̄ꝺa ꝺeſtiguꝺ ⁊ ꝺ· ⁊ aia
ta q ꝺ̄mcꝫ ſaltꝫ ⁊ ꝺuꝛ·
⁊ ſua ꝛ̄me aꝺ aſſencc ꝺ·
tibꝫ ꝙ q̄bꝫ ſ· polluo ſ· ho
phe ꝺ· ⁊ ꝓ· ethnoꝛ ꝙ ⁊ aq̄·
paulatī ꝑ tñ ſiuꝺ· q̄ꝺa motꝫ
a puꝛilem bꝫ aꝺ ꝺ̄mcꝫ

amittez ℓ ℓ cas. excepte pube q̄ d
cā castodia solea ℓ cesset ſ. d
ea q̄ solēt ſe ſtuare luxuria q
ſima custodia ne qs faciat te
obprium bene immu a to
mā. e qs stupr qs impetrat ill
ata vel ꝑ ꝓza ℓ ſtā pnu
qm. e delta luxie ſſe. ℣ Ad
q. dr. qs quis vgo ſit ſoluta
mulo memorat, no tn est
ſoluta a priā ptate hz cas ſpale
impedit. ſōmary qubitq v
ſimil ℓ ſuā qd no debz n̄ pmu
mon̄ cauſſa vn stupr no e
ſōmta ſm ℓ ꝑ qubitq q̄ ſit cu
metruh̄ z mlieruh̄ ea cor
upta vt ꝑ ſto. a ad cor xīn. ſ
id q̄ non eſſet pmaz ſt. indi
ta a ſōmta ꝛc. ℣ Ad n dr qs
amb. i ā acrpt stupr ꝑ ut
ger furt. qs or pto luxie vn
stupr ibi nocat qubitu bru
qugati cu q̄uq ā mlier ꝓter
vxor qd ꝑ qs h. qs subdt nt
bno licz qs mlieu no licz hor
ena modo ueñ mñ v. obi dr
ſ. latz ad vltim z testuh̄ agru
no ꝑt qs no e i veta. stupr ℓ
℣ Ad iij dr qs nō phibz v. petz
qs aduet oc altq desōmy ꝑ
ſit at desōmy petz luxie qs
pto i au ſic qd vide ce a qu
pistend i ordia. q a delta li
no absimz bt i ura buz hz
at dnq i ura ūtrā ama
qd qcpte ryms qs e ſi no
vir corrupat tn ea seduct
ℓ ſit tnē e satisfact vn d. qs
ꝓpō ℣ Dedux qs vir no dum
d̄sponsata dōmerit cu ea dormit
ea ℓ hebt vxor ſi at pr v.
dare nolūt vbz pmaz hm
mod dr qs ryms ꝑ aupe os

vocauit Nha vo i ura fact pu
puelli vn z ea ſ. lege ine ad
pena d. n. dyto. xpiō ſt i venit
vir puella ryms q no hz.
ſponſu z apphendens grabut
cu i a ℓ adudi. venit da
bt q̄ dōmit cu ea pu puelle
l. ſibi os aſſeti z hebt ea vxo
re ℓ qs hurhaut. az no potit
dmittē ea ruch dieb. vite
ſue ℣ dr. ne videa ludi
brū ſcasse vt aug. dr. ℣
A Nōnſt qre vide qs
rapty no ſit ſſe luxie
dſtructa a stupo. dr n. ypi ill.
ethn. az qs stupr i rapty ꝑ e
ill. ty cactu a nō aupeo duas
vn i q̄ raptu potiꝰ stupo ſtau.
qz vide qs rapty no dat pon
ſſe luxie dſtructa a stupo
℣ Rapty vide dy dam no
len. ry mptac d. n. i dat vñ
vſ ea q. j. a qs rapty q mitti
cu puella violēt ad ſ. pre
abduī vt corrupta i vxore
heat ꝑ h. qs violn. a tui
fera ꝑ annis ſe habz ad luxiaz
q ſſe ꝛpit dlicta. ry grubitq
qz vide qs rapty no dēat
poni dtmata ſſe luxie
ꝑ petm luxie ꝑ mrimoñ
tohibe dz n. ja ad cor vſ. ℣
ſōmta ry bmoſſ. vxore
qua heat ꝑ rapty mpedt
mrimoñ. scpe d. n. ihc
medens placuit vt hy q̄
rapuit femiaz vl furan.
ul seduxit eas vllateq hoant
vxores q̄ eas pmodu nu
pciat au ossu pntū suoz
ſuſtepnt. q rapty no est
dtmata ſſe luxie a stupro
dſtructa ꝑ ds pt q̄ ſpōſa
ſponſa abeq pcto luxie ꝑ

Q

rapto pt ḡnitus ſ̄q̄ violn̄t
ſponſa ſua aſſeiat do domo
ꝑntu & ea cū̄a⁹ q̄ꝓſtat ꝓ
rapto no dēz pom dēmia
ta ſſe luxie Ad z ḡ c q̄d rapto
e illato cōſito vt ꝓſi. d⁹ ꝑ
h⁹ ꝓtz ad ꝓtm luxie q̄ rap
to e ſſe luxie Ad ſ. dr. q̄ rap
tas ꝓat nr loq̄m⁹ deo e ſſe
luxie & q̄m q̄d i idem g cū le
tu ſtupo q̄z at i bem⁹ rap
to ſn̄ ſtupo & ſtupz ſn̄ raptu
Cōſtat q̄d ꝙ q̄n ā⁹ vole⁹
ꝑfert ad vxme illi te dſlora
da q̄ q̄d violn⁹ q̄z q̄d ꝑfer⁹
tam ꝓpi vēmi q̄ ꝓ q̄z
at ꝑfer⁹ ꝓ ſ. non vēmi
ꝑ aīm ꝓa ꝙſent⁹ vt p vio
len⁹ d domo ꝓus abſtha⁹
differt ecē violn̄a raptus
Alio q̄n puella violn̄t ab
duca⁹ ad domo ꝑntu & violn⁹
corrupi⁹ Q̄z at & ſi violn̄t
abducī non tn violn̄t cō rupi⁹
ſ̄ d uolūte vēmis ſue cō rupa⁹
ſ̄ mīno grabitu ſue mrēmo
mali q̄ſcuz n violn̄a aſſit
ſalua⁹ ratio rapto ſnuem⁹
at rapto ſn̄ ſtupo ꝑ̄ ſ. ad
ebapiat vidua ul puella
cōrupta vn dimath⁹ ſſe d⁹
raptoce viduaꝫ ul vēmu
vbi mmanitate ſeuoꝝ tanc
deteſtam⁹ ſtupꝝ p vō ſn̄ raptu
dem⁹ q̄n ā⁹ abſq̄ violn̄e
illatoe vēme illiate dſlorat
Ad ſſe dm q̄ rapto plexaꝫ
tu ſtupo i d ḡt deo q̄z v⁹
q̄ ad po Ad n dm q̄ illato
violn̄e vide⁹ gre⁹ q̄ mag̃ni⁹ e
grupie q̄q̄ ad⁹ no ꝛſug⁹ puto
ſe i uere et violn̄e ꝙſeende
Ad m dm q̄ ā⁹ e dm i rap

tu puella q̄z ſut alvs dſponſate
lle u ſſe a vē dſponate ꝛſtitu⁹ de
ſut ſuis ſponſis q̄ meis q̄ ipa
dſponſa⁹ e ioh hnt & ār dm⁹ e
d raptu i ⁊z q non ſut alvs
deſponſat lle n reſtituende
ſ̄ p̄mo prie ꝓlati et tur d
volu⁹te ꝑntu luete put eas
i ꝓcez atupe ꝑi in ād ſtat
illi⁹te mrēmor⁹ gihi⁹ ne⁹
n quēuoꝝ rem rap⁹ ad eq
ꝛſtitu o⁹ n⁹ in rapto dimit
mrēmor⁹ ia gtitu et ſi im
pediat ſ̄ghend q̄ at d⁹ i pdco
gulio dem e i deteſta o⁹ illus
cimis & e abrogatu Vn fero⁹
ḡeu d⁹ tia i q̄ leḡtua q̄uſtia
i ſſtuer leḡtu⁹ p̄mu e vīgo ca
ſta i rēḡte vno data leḡi⁹ne ſ̄dm
e vīgo deplmſta a vīro et illi p
bm copiata ſi volūt ꝑ eq
dotab⁹ ca ſſe vir q̄ꝑ⁹ iudica⁹
uit ꝑ dab⁹ q̄nd puduere
eq ꝑ⁹ aut e q̄n aſſert⁹ ei
et alteri idi de volūte pudē vel
pt ipſi⁹ tſq̄ d ulte q̄ ſt alvs deſpo
ſate & mgrie ꝓ va d ꝑntu
Ad my dm q̄ ſpoſq̄ ex ꝓpa d ꝑon
ſa⁹e hz alq̄uo i ꝓa ſpoſa &
io q̄ꝑus peaz violn⁹ i ſtrado
q̄ cuſa⁹ ⁊n a cīme rapto vn
helagi⁹ ꝓ d⁹ lex p̄ncipu illaq
ibi raptu dep⁹ce q̄miſſum
vbi puella d⁹ aug mpsse n
actu ſtudt videbā ab ducta

Ho vīm ſtr pre vide⁹ q̄
adulteriu non ſit determ
nata ſſe luxie a balve diſtincta
Vn adulteri⁹ ex ea q̄ a⁹ ad
altera⁹ accep⁹ ꝓter pria ſit d⁹
gḡſſo ſ̄ epo ꝑ⁹ mlier ꝓter
ſua pt ce dīnaꝫ gdituz ſtz vl
ego mptate ꝓus q̄ſ⁹ vl me

tp̃ al⁹ eq̃ alt̃ q̃dm ꝯ vide⁹ q̃d ad vltm̃ no ſit ſſ⁹ lux̃ie ab alt̃e diſſita ¶ p̃ hec ꝺ̃ q̃ nl̃ mt⁹e q̃ ca q̃ ſ̃ ſamat vnde ſ̃ pht̃agoꝛ adulte⁹ mq̃ e amator ardent⁹ ſ̃ ſua vx̃ore ⁊ patrone ſ̃ q̃ hz ãm mlier̃ hz ⁊ ſ̃ lux̃ia e amor ardent⁹ ãt ꝺ̃o ꝯ adultei⁹ m bem̃ ⁊ ſ̃ lux̃ia ¶ non ꝯ ꝺ̃ hz p̃ lux̃ie ſſ⁹ p̃ hoc e cad̃ ꝛo ꝺ̃ ſꝺm⁹ ibi no vide⁹ ee ãa ſſ⁹ p̃t̃i hz ſtupꝝ ⁊ madulterio vi⁹ ee cad̃ ꝛo ꝺ̃ ſꝺm⁹ q̃ hoc violã mlier ãtem p̃tati ſ̃ã ꝯ adultei⁹ no eſt ꝺ̃imata ſſ⁹ lux̃ie ab ãte diſſita ſ̃ ¶ hz ge q̃d leo ſſ⁹ ꝺ̃t q̃ adultei⁹ gutt⁹ ad ſſe libi⁹ ſ̃ ſtatu vl ãtem offen alterꝰ vl altera ꝯ pactu ꝯ uugtale grubita ſ̃ ho ⁊ p̃tat ſſa hz ꝺ̃ſꝺm⁹ lux̃ie ¶ hz⁹ ꝺ̃ q̃ ad ultei⁹ ſ̃ ſ̃ rpm̃ no ſol⁹ e acceſſ⁹ ad ꝺ̃ctũ tonũ ⁊ q̃ ꝑ hoc ꝺu⁹ ꝺ̃ caſtit⁹ huiãe ꝓ̃a ꝺ̃ ſ. ãte ꝺe bmq̃ ꝓ̃ q̃ hz ⁊ q̃⁹ acred⁹ ad mlierez non ſibi mrmonio co-platoz q̃d ꝺ̃m⁹ adho⁹ ꝓ̃ ſſe educãde ¶ hoc q̃ acred⁹ admlier̃ alter̃ p̃ mrom⁹ coplatoz ſ̃ impedt̃ bonũ ꝓ̃ habere cad̃ ꝛo e ꝺmlier̃ quãtã q̃ ꝑ ad alter⁹ cõꝛeſpi⁹ vnde ꝺ̃ cum ſ̃ ꝑmiſſis mtr̃ ẽ mq̃ vx̃ ſuã ꝓ̃at ſm̃ n⁹ ⁊ leꝝ altiſſim⁹ ⁊ cõꝺ̃ſ ſint ⁊ ſ̃ hz ꝓ̃ſ⁹ no mch̃ habere ⁊ ꝛo vx̃ ſuã ꝺ̃ ẽ mq̃ ⁊ q̃⁹ ſtat q̃ ceſſ⁹ ꝓ̃ hec (ex) ⁊ ꝛo ⁊ adultẽio ſꝺmata e et q̃a⁹ vxo ſilues ſtatuit ſibi q̃ e q̃ bo⁹ ſſe ꝓ̃ ſ̃ p̃mũ e q̃ne ⁊ alt̃ ꝓ̃t̃ mo⁹ ta hz ãa vo⁹ duo ſpa⁹ ꝓ̃mct ade ſꝺm⁹ adultei⁹ ¶ Dnm ma⁹ e q̃d adultei⁹ m e ꝺ̃imata ſſ⁹ lux̃ie vtpote ſpatz ſꝺm⁹ hꝰ ctã acto veneꝝ ¶ ꝺ̃ q⁹ ad q̃ ⁊ q̃ hz vx̃ore ſ ada⁹ acred⁹ pz eq̃ pt̃ ꝺemiati vl q̃ptle ſua et ſit ſſ⁹ e adultei⁹ m q̃ q̃ ſidem mrmon̄ agit vl q̃ptle mlier ad ꝺ̃ acred⁹ ⁊ ſit q̃nz e adultei⁹ p̃ m̃ q̃ueſtatũ acred⁹ ad vxore alt̃i ¶ nm at hz ꝛoz ſtupri vl ãtem alt̃i ſ̃ m ꝺ̃ſate ꝺuos mlieꝛ ad ꝺ̃ acred⁹ Dom e at ſup̃ q̃ lux̃ie ſſ⁹ nam p̃ſ⁹ ꝺ̃ſas mlieꝛ ꝺuos ¶ Ad⁹ ꝺ̃. q̃ mrmoi⁹ ſpa⁹ e ordmatu ad bonũ huãne p̃hc ſit ꝺm e adultei⁹ m at ſpa⁹ mrmonio ꝓ̃ea ⁊ q̃⁹ violat mrmon̄ fid̃ q̃ q̃⁹ q̃ueſtã debz ⁊ q̃ ille q̃ e ardent⁹ amator vx̃oꝛ ſit q̃ bonũ mrmon̄ ⁊ honeſte co vnꝰ hz fid̃ no vol⁹ idꝰ ãquir⁹ p̃t̃ adulte⁹ moꝛari ⁊ mq̃ ſ̃ ille q̃ e ardent⁹ amator alt̃i mlier ¶ Ad⁹ m ꝺ̃ q̃ vx̃ore e m p̃tate vtr̃i ſit ꝺi mrmonio coplata puella at ẽ p̃tate p̃ꝰ ſit p̃ eu mrmonio coplanda ⁊ ꝛo ad⁹ mo q̃ bonũ mrmon̄ e p̃t̃ adulteꝛy ⁊ a⁹ p̃t̃ ſtupꝝ ⁊ ſſ⁹ ho⁹ ponũ ⁊ lux̃ie diſſe ſſ⁹ ꝺ̃bre at ad adultei⁹ ꝺ̃ p̃me bz ducẽ m ⁊ pte eu ꝺmrmonio ſ̃ta bit ⁊

¶ Obiꝛ ſ̃ ſit q̃ꝛ vide⁹ q̃ m ceſtus non ſit ſſ⁹ ꝺ̃term̃ nata lux̃ie ꝫ meſtus n⁹ ⁊ p̃pua toez caſtit⁹ ⁊ caſtitatis vbꝛ oppo lux̃ia q̃⁹ vide⁹ q̃ ceſtꝰ no ſit ſſ⁹ lux̃ie ⁊ ſit vbꝛ ipa lux̃ia ¶ ⁊ ꝺ̃ſ ꝺ̃ ꝑmiſſa q. 1ª q̃ ceſtꝰ e ꝑfectio ac⁹ ul aſſimis abſtis ⁊ aſſimitas diſſt a q

eo qđ ee arabis q aquabq i est
nãle uen[a] ad pn[o] de vo p
sone q no quigfi ff[m] se pat
ß pordes ad pn[o] no hut ita
ep sepie i decencia ß vna[z]
cia ho decen[a] aut meren[a] ß[m]
gsuen[e] c lege huanaz at di
ha qa vt dim e qui vene
acop q ordia[s] adbo[m] gne sbiaz
legi i no st aug[s] dt pv[o] d[e]
c d[e]. Q[u]e qmuio soroz i fra
tre qnto sint adqor ad pellete
nia te tanto po[a] facta e dap
bilioz rdigione phibente

Ad d[e]m sut pie[s] vide[r] op
sacrilegiu no possit ee
spes lupie bad n. ff[s] no ver[a]
sbdere qmb[s] no subalinati
poute ß sacrilegiu e ff[s] crli
ip[o]rit vt ohai[m] e ep sacrilegi[m]
non pt ee spes lupie ff[p] m
dert xxvo vi[a] ca. q. i. sacrile
giu no po[t] te ff[s] lupie et[o] n[i]
ep no st lupie ff[s] ff[p] st p bus
uaz gtuit adp ß sit adp re
facta ita ee p al[a] vnoz
qnã ß sacrilegiu no po[t] ff[s] spule
a altiq alq huq[s] vicy qđ no dz
poni ff[s] lupie ff[p] dz q e qđ aug[s]
dt pv[o] d[e]. d[e]. ep st riquu e
affmi auiditate possit de tri
gin limite agge ita ee riquu
e libidne qubitq subvertere
limite moz ß tnsgđn limite
agge nebuis sacris e petm
sacrilegy ep pari one sbuere
limite moz libne qubitq m
ebne facto fact sacrilegy vi[m]
ß libido qubitq ptz ad lubioz
ep sacrilegiu e lupie ff[s] ff[p] qđ
ep st ẽ dou e actq vmq v[e]
tuq vel vicy ordiatq ad spne
altriq assut spez alq st fiat
qđ ff[s] ad altriq qmutl[e] est
i spez adultey mar[i] e at ep ob
pua[m] casti[m] ff[m] ep ordia[s] ad eli
di st actq rdigiosi vt pz i ult
q vouet a sbiat vgi[s] vir p
aug[s] i lb[o] de vgmte du mar[i]
e ep lupia ß[m] ep violat adp
ad dim[m] cultu p tmcet ptmz
ad spez sacrilegy i ß[m] ho sacrile
giu pt poni ff[s] lupie ff[p] ad
qđ ee ep lupia ß[m] ep ordima[r]
ad spne altriq vicy effui[t] alq
vicy ff[s] i st adp lupie spet
pt ena ee spe rrligiosi tat st
ndum supior esmt ff[p] ad n dd
ep ibi emuan[t] a qsti ff[s] lupie
ß[m] se pat sacrilegii at e spe
lupie ß[m] qđ ordia[s] ad finem
aliq vicy i pt gtrere in dr[e]sse
ssebus lupie dn n. adp ab vta[z]
p[o] quita sibi ß spuaz gnjuoz
qmutl[e] sacrilegi[m] ad mod i cest
si at abuta[z] nymc deo sacra
i q[m] sposa ypri e est sacrilegiu
pmo adultey i q[m] vo e sb
spuale pres aura qstituta ert
qđ spuale stupzo i si violn a
i seza[m] ert spuale rapta q ß[m]
legee nulee gnuq pui ep adp
rapta. Vn iustiniaq mpator
dt stas no dra rape ß acepta[m]
mtumo mrimoy uqfed in
sacrissiat nymce aust fuit ca
pitali pena vecta[m] ff[p] ad m dd
ep sacrilegiu qmutl[e] i re sa
re at facta e ul facta psona
q rapuit ad qubitu i st pt
ad lupiaz vl q rapuit ad possi
dend i st pt ad uslaz pt
ert ad ira ptmc sacrilegiuz
pu si ab ecclia i uria i feriat
ptone sac[er] vl si gulose ubn

142
378

a alter⁹ pāces q̄ſ ſ̄ h⁹ i mdi-
ecz q̄uiſſ⁹ iter vica q̄ nāz
h⁹ at ē ſ̄m ſlon g⁹ vica q̄t
nāz ſit q̄uiſſ⁹ iter peta tuꝑie
Ad 3 q̄ ē q̄d aut⁹ d⁹ illo⁹ d
adulterem quelibet q̄ om⁹ hoz
petoz ſt q ad tuꝑiaz ꝓmt
peſſ⁹ ē qđ q̄ nāz ſit Ad 4 dd.
q̄ i quo⁹ ſ̄m̄ peſſia ē pu-
appi corrupo eccl⁹ a dā depe-
dent pnti a at rome ſt ca
q̄ ſt ſ̄⁹ nām Ratio ꝓſupp
hui⁹ q̄ ſit a nā determata
diſponit ad⁹ ſ̄⁹ q̄ q̄nit i h⁹
apparz ta i ſpectatiue q̄ i opa-
tiue Et ro ſt i ſpectatiue error
et ca q̄z q̄q̄mco ē hoi nā
dita ē q̄uiſſim⁹ q i ſpiſſim⁹
ta ecc⁹m attendē attere q̄t
ea q̄ ſit ſ̄⁹ nām determata
ē q̄uiſſ⁹ q i ſpiſſ⁹ q q⁹ i vi-
tijs q̄ ſt q̄ nāz diſpſtedi ho id
qđ ē ſ̄⁹ nām determatu ata
apd venerem Ad 5 q̄ i tli mā
h⁹ petm ē q̄uiſſ⁹ pp qđ eſt
meo⁹ q̄ qui ſt dem eſt ſit
q̄ nālez exercenaz q̄ ꝑſone
quelz demo pāt at tuꝑie
ſſ⁹ ꝓtermitt⁹ ſ⁹ id qđ ē ſ̄⁹
zonez ritaz determatu ſ̄ꝑſu
ponoc tm̄ nāliu puri ecc⁹ miſſ
at q̄uigit rom qđ ad venere
vta⁹ no ſ⁹ q id qđ q̄nit q̄li
q̄uande ſ̄ cr eu i ueua alib
i ideo ſ̄ōmar⁹ ſim⁹ q gitt⁹
ſnez uida alib ꝑſone ē mi
ma ite ſſ⁹ luꝑie maior at
i uida ē qđ abrota⁹ mliere
alib ꝓtali ſtricta ad rpu q̄nā
q̄ ad ſola uſtodiaz ideo ad
vtei⁹ ē q̄ſiug q̄ ſtupz i vtraq
aḡua⁹ puolu⁹ ſ̄⁹ qđ raptu
vgmo ē q̄ſiug q̄ ſtupz i raptu

uporo q̄ adultiu⁹ ſt h⁹ eq̄ oia
aḡuan⁹ ſ̄⁹ vom ſacrilegy vt
ſ dam ē Ad 1 q⁹ dd q̄ ſit or-
do rome ite eſt adhoies ita
ordo ne⁹ ē ab rpo deo Et ideo
mpecatb q̄ nām i quib⁹ ipſe
ordo ne⁹ viola⁹ ſit iuuria ipſi
deo ordiatoi nate⁹ Ad 2 q̄ aut⁹
d⁹ m⁹ q̄ feſſ⁹ flagitia q̄ ſt q̄ nāz
obiap ſ̄⁹ die ſcanda alz pueru
da ſut q̄lia ſodomitaz ſuezt
q̄ſ os gentes facerent eccl⁹
mis xeati dina lege tenere⁹
q non ſit fert hoiez vt ſe illo
uteren⁹ modo viola⁹ ſ̄ꝑe rpa
ſanctas q eu deo nob ee debz
ad eccl⁹ na⁹ q i⁹ ē actor libi
dinis ꝓſi te poſſit Ad 3 dd
q̄ ē uaz vica q̄ nāz ſit q̄ deu
vt dem ē i tuto ſit q̄iuora
q̄ ſacrilegy cōruptela q̄to ordo
ne⁹ huane i dieb⁹ ē pbr a ſta
bilior q̄ quib⁹ ab ordo ſupaddi
tu Ad 4 dd q̄ vnicuiq⁹ i di-
uiduo miſtis ē quieta na⁹ ſſei
q̄ quelz a d⁹ i dictu i ro peta
q̄ ſunt q̄ nāz ſſei ſit q̄iuora
Ad 5 dd q̄ q̄iu⁹ i peto
miſtis altri⁹ ex abpſu alq rei
q̄ q̄ obmiſſioc de⁹ vſue i
ideo mt⁹ vica q̄t nāz i ſtm
locu tm̄ petz i mdiae qđ q
ſſut i ſola abmiſſioc gaubitq
adaltiz q̄uiſſ⁹ at ē petz
beſtialit⁹ ꝓ no ſua⁹ de ta ſſe
ou ſ id q̄n⁹ rpoñ⁹ acuſant
ſtes deinc peſſo d⁹ iſto q̄
tu peroub⁹ miſtebar⁹ pp h⁹
at ē vi⁹ ſodomitu⁹ ꝓ no
ſua⁹ de ty ſpo q ꝓ h⁹ at ē pet
ꝓ eo q̄ no ſua⁹ de ty mog q
obedi miſt at ſi no ſit de tu
vas q̄ ſ ſit i ordmaro ſ aq⁹

Q

a^a ptinen^a ad mod^m gubitat

Deinde gsiderandum e
de ptibus potentiorib^s
tpanc^e et pc^e de gtinen^a
2° de clementia 3°
de modestia Circa
primum gsiderandum e
de gtinen^a et mostinen^a Circa gtinen^am
quaeritur 4^or pro vtrum gtinen^a sit
vtus 2° qsit ma^a eius 3° qsit
eius sbm 4° de gparatione eius ad tpanc^am

Ad 1^m sic pcedit videtur q gtinen^a
no sit vtus sed n. no gdiui
gtm sed gtinen^a gdiui vti vtus p
phm i vii^o ethi^orum g^o gtinen^a no
e vtus p^a nullus vtendo vtute pec
cat q sm aug^m i lib^o de li. ar
vtus e q nemo mle vti sed ad
i gtinendo pt peccare pu^a si de
siderez aliq bo^m facere et ab eo se
gtineat g^o gtinen^a no e vtus
Pa nulla vtus extrahit hoz aliat
sed so^m ab illicitis sed gtinen^a extrahit
hoz aliat dt n. glo ad gal.
v^o q ptinen^am ab se ecs a
licitis abstinz g^o gtinen^a no
e vtus Sz q oes hanc laudat
videtur ee vtus sed gtinen^a e hoc
dt n. andronibus q gtinen^a e
hanc i victus a delectatione g^o
gtinen^a e vtus Ad 2^m dd q nomen
gtinen^e dicitur sicut a diuisis qda
n. gtinen^am noiant p q ab
ab omni delectatione venerea ab
stinz Vn et apls ad gal. v^o g
tinen^am castitati gungit et sic
gtinen^a pfecta principal qd
e virginitas secundaria vo vidu
itas vn sm hoc eadem ro e de gti
nen^a q de virginitate q sed dyoni
vtus Alij vo dicunt gtinen^am ee
p qua ab resistit concupiscentie q
prius q i eo vehemens existit
et hoc mo accipit phs gtinen^am et
hoc ecs mo acci gtinen^a i colla

tionibus patrum hoc at mo gtinen^a
hz aliq de ratione vtus i qm sz ro
firmata e q passiones ne ab eis
deducatur no tn attingit ad p
fectam rationem vtutis moralis sm
q ecs appetitus sensitiuus subdi^r ro
sit vt i eo non insurgant ve
hementes passiones ro gtinen^e et io
phus dt i iii^o ethi^orum q gtinen^a
no e vtus sed qdm mixtum i qm sz
aliq hz de virtute et i aliq deficit
qdm a virtute largius tn accipi
endo no vtutis p quo^b pnti^o
laudabilium opm possimus dicere
gtinen^am ee virtute Ad 1^m g^o dd
q phus gtinen^am gdiuidit vti
qm ad hoc i q^o deficit a vtute Ad
n dd^m q hoc ppe e id qd e sm
rationem et io ex hoc dicitur ab se i seipo
tnere q tnz se i eo qd gt rom
q aut ptz ad puersitatem rationis
no e gnus rom vn ie solus gti
nens dicitur vere q tnz se i eo q e sm
rationem rectam no at i eo qd e
sm rationem puersam Rationi at no
rte opponuntur concupiscentie pue sic
et rom puerse opponuntur concupiscentie
bone et io ppe et vere gtinens e
q persistit i rone recta abstinens
a concupiscentiis pueris no at q persistit
i rone puersa abstinens a concu
piscentiis bonis sed hoc magis pt dici
obstinatus i malo Ad 2^m dd q
glo. i loq^r de gtinen^a sm primum
mod sm q gtinen^a noiat qdm
vtus pfectam q no so^m abstinz ab
illicitis bonis sed ecs a quibusdam licitis
minus bonis vt tollit i tendat p
fectionibus bonis Sequitur

Ad 3^m sic pcedit videtur q ma
gtinen^e non sint concupiscentie
delectationis tactus dt n. Ambr^o i 1° de
offi^is q gnale decorum ita e ac si
eqle formam atq vniuersitatem honestatis
heat i oi actu suo gtinentis sed

1414 375

non ois actꝰ hūanꝰ ꝓtꝫ ad
dlitā nec tactꝰ ꝙ ꝯ gmeā no ē
sō cū gaudiosū dlitā oīm
tactꝰ ſſ ꝑ no gmeē ꝙ hoc ſuū
q ad tm ſē i bono ordīe
ctē ſē dctꝫ ſ qđ ad pacē
vehemē ab duxit hoīa ꝯ
ne rōne q gaudiē dlitabilīū
tactꝰ ſuū timēt pulcꝛo mouꝛ
q ſuſpexit hoīa rōnā q ē ſpe-
cīē ſlis vt ꝑ dr ꝙ gmeā
no ꝓ dr rōnā gaudiō dlitā oīm
tactꝰ ſſ ꝑ cubitꝰ dr ī ꝙ rōnē
q gmeā ē ꝑ cupiditas ſſlis
ubīa oē ēpī Cupiditas at mī
gra ſſueuit dui dūcīaꝛ q
delitabiliū tactꝰ ſ. d. ad
tīmoꝛ ſlis rabiē oīm malōꝝ
cupiditat ꝙ gmeē no ē ꝓ
cū gaudiō dlitā tactꝰ ſſ
ꝑ dlitā nec tactꝰ no ſolū ſſ
i rebus venēis ſ ēt i vsu ei
gmeā ſ. cū vsu venēoꝝ q
ſueuit dui ꝙ non ē ꝓia mā
ēt gaudia dlitā tactꝰ ſſ ꝑ
i dlitā nec tactꝰ q ſſ no hūa
ne ſ bestiales ta rabiē vpote
ſcđ delitare i esu cīmū hūa
naꝝ q ēt i venēr pū i ab
esu bestiaꝝ al peccꝝ ſ cū
hūg no ē gmeā vt i ethi
noſ ꝙ ꝓia mā gmeē ſūt q
cupistēs delitacōm tactꝰ
ſſ dr ḡ ē qđ ꝓhūt dr i vh ē
thi ꝙ gmeā i gmeā ſſ
cū eadē cū q tpanā i tpanā
ſ tpanā i mtpanā ſſ cū qui
pstēnas dlitacōꝝ tactꝰ vt ō
hūī ē ſſ ēt gmeā i gmeā
ſſ cū eadē māz ſſ dr q
nome gmeē ſtrena ꝯ ꝙdaꝫ
i ptat i q. ſſ tm ſē ab ne pa
ſſoēs ſeq i ro ꝓ gmeā dr
cū rō pacīē q mpellit ad.

ad q ſſcpđ i quib laudāl ē vt
ro rēthat hoīa q ſſcpđo no at
ꝓ ē cū ias passiones q mpt
tant ē timoꝝ q dam ſē timoꝝ i
ā hūg In hīs n laudāl ē
ſīm ſ ſcām mſſcpđo q ro
dictat vt ō dr ē ſſ at q ſđam
q nālē i rōna dē pū ſſ oīm
ſſeuemēm vt ō dr ē i deo
passi nos tūdo vehemēcia ipſi
lūt ad ad q ſſcpđ q ſito mſſ
ſcāt mchiaoꝝ nē q ꝑpuē
i chat ad ea q ſūt ſibi nūa
vel ad ſſua oꝝ i duidui ſē ſſ
aūt vl ad ſſua oꝝ ſpēi ſē ſſ
actꝰ veneri q dlitāl ad
tactū p tīmēt i ro gmeā i m
gmeā ꝓ dicīt cū gaudiō
delitacōm tactꝰ ſſ ad q dr.
q ſē no tpanē ꝑt gnr acu
pi i q̄uq mā ꝓ m dr i
illa mā mā ēſt p optīmū
hoīa vſūari ſtm ea gmeā
ꝓ dr i mā illa i q ē optīm
i dūtīssimū gmeē ſtꝫ i ꝑu
pīſē vō delitā oīm tactꝰ gnr
at ſſ q ꝑt dui i q̄uq ā
mā i hō mō bti Amb nonē
gmeē ſſ ad n dr q cū timo
re no ꝓ laudāl gmeā ſ mſſ
timēt aīm q ſoli dr mptat
ſra at mpetū q̄d fiat ad q
ſſcpđ ēſte tm mpetꝰ mſſ ſē
applīnſioꝝ aūaꝝ ꝓut ſtꝫ dr ap
phīdr ſē ab ēſpū q i ei
naoꝝ nālēs i ro dr qđ ad ſm
q gmeēs nec no tm ſm ſſ ad
m dr q huiꝰ ꝙtētiōa bō ſū
hoīes dūtīē i huiꝰ vt ꝓhē
dr i vh ethnoꝝ bidē qđ ſ
ſē ēē eligībilia no at q̄ nūra
adſſua oꝝ nē i ro cū ea no

no dicag sm'r. aliq̃ gtme sit
i gtme ẽ ipm. q̃ apponendo
q̃ sit gtme ẽ at i gtme ẽ nl
hui' ul horis ut dicã huiꝰ ꝛ
ideo ibi nulig gnt' bnis ẽ
noie gtme ẽ put ꝓphnd t-
stose sit gtme ẽ ꝑ. q̃ uel
acmpt cupidit' stite ꝓnu
pisten.a delectabilin tactꝰ
Ad my dr q̃ dlata ẽ uere
op̃ uehemenores q̃ delecta
nones aboꝛ ꝛ io cũ uenẽo
mẽte ꝑueniũ gtme ẽ ꝛ
ngtme ẽ dicẽ q̃ cũ aboꝛ
lit' ꝑ. phin cũ uto q̃ posst
dia Ad v dr q̃ gtme ẽ
bo. noie huane ꝛ ideo at
tendt cũ passiones q̃ possit
ee hoi gnales Vñ phr dr
i viij. ethi. q̃ sit ab' mens
pncp gaupistet ed ul gne
de at adueneaq̃ i quemetꝫ
dlatoꝛ sdꝫ greg' gaudiũ ꝑ
ne ꝑ non d' sm' gtmee ꝑ
ꝑ. q̃ ita dr' Actio q̃ds
Omis sit ꝓce uide q̃
subiectu gtme ẽ sit uie
gaupistibil hm n. aliq̃ dnt
optꝫ ee ꝓpoꝛcoalia mẽ ꝑ mã
gtme ẽ sit dm ẽ sit gaudie
delectabilin tactꝰ ꝓmient
ad bim gaupistꝫ q̃ gtme ẽ
ẽ i bi gaupistl Ꝑ opt
sit cũ ad ꝑ i gtme ẽ ẽ i gaudi
stibili hꝫ ꝑ in pacee supat
noꝫ dr' ẽ. Ad q̃ q̃ i gtme ẽ
malia gaudist ꝑ. q̃
elugt ꝑuae delectabe phi
bente ẽoli q̃ ꝛ gtme ẽ pa'
rone ẽ ngaupistl Ꝑ ꝑ.
dt'. hane ul ẽ io ul uis
appetibla q̃ diu i bolut gau
dstubꝫ cm reasnꝫ ꝑ gtme ẽ
no ẽ i rone ap̃ sit ccꝫ uig i
tollectual ccꝫ ẽ i uolũte
q̃ gaudia ẽ cũ pa ẽ q̃ non
sit i bolũte nt ẽ i trasit
q̃ no ẽ ꝓpe cũ pacee trasit
ut dꝫ ẽ q̃ ul maĩ q̃ sit i
aprisibl Ad q̃ ois uig i aq̃
potia q̃ne auffert mlu actu
alig potia ꝑ gtme ẽ no auffert
malu actu gaudist hꝫ n. q̃
tmee gaudisten ae ꝑuat ui
phr dr i vij. ethi. q̃ gtme ẽ
no ẽ i gaudistl Ad q̃ dr q̃ ois
uig i alig sbo q̃ne fact ad di
sptie adꝛsponde q̃ hꝫ du sbm
opto uno Conaudist at
eodm mo se hꝫ i eo q̃ ẽ gtmee
i meo h ẽ ngtmee q̃ uo tã
gaudt adhuepi ae ꝑuae ue
home Vñ mai' ẽ q̃ gtme ẽ
no ẽ i gaudistl sit i sbo dr ẽ
eo eodm mo se hꝫ i uolũ q̃
ta gtmee q̃ ngtmee hꝫ rom
actaꝫ i uolũ cũ passioꝫ q̃ne
ꝑt ꝓpto gaudiat dlectat no
sequi ꝓma ad dra eoꝛ i uer
i eleone q̃ gtmee q̃ue pau
a uehemẽ gaudiat tu ele
ct ne seq̃at ꝓpt noi mostꝛ
nee at eleg t seq̃at no ob
stante q̃ uot rom i ideo
oꝛ q̃ gtme ẽ sit sm i sbo i ꝛ
bi atme q̃ actꝰ ẽ electio
rh ẽ uolutae ut ẽ dꝫ est
Ad ltm dr' q̃ gtme ẽ habꝫ
mãꝫ gaudiat delectatoꝫ tactꝰ
no sit q̃ moderẽ q̃ ꝓtꝫ ad
ꝓpanaꝫ q̃ ẽ i gaudistl ꝑ ẽ cũ
eas q̃ ee xpistꝰ uñ oꝛ q̃ t
i ada ui q̃ xpist ẽ altꝰ ad
altꝛo Ad q̃ dr q̃ uolũ ẽ

e mt̃ rom̃ q̃ grup ſſ̃b̃ 2 pt
abnẽq̃ mom̃ i eo at h̃ c gr
nent mõ a rone In eo at q̃
c i gtmc mõ a grupiſti li et
io gtmc pt attbm rom̃
ſſe põ moueti 2 mgbmc gu
piſti li q̃ue vtq̃ i me te
ptmeat ad volũtẽ ſſe ad ff̃
ſb̃m Vld m dõ q̃ bn̄ p̃cẽ no
ſmit i bolũte ſſe ſbõ e in
i ptate bolũt eis x̃ſtere
2 hõ no voluntas gtmet x̃ſſt
gupiſtentys

HO mſſt ꝓce vĩ q̃ gtmc
ſſt mlior q̃ tpan dn̄
cum ll xpõ Omne at poſtra
auer no e dict gtmet aie ſſ
alia vtq̃ pt gtmc adeptu p̃
ipo ah̃ vtq̃ mere maiꝝ pmiu tato
poaq̃ eſſ gtmc vidc̃ mtꝝ
mereri maiꝝ pm̃ dn̄ n̄ pt ad
tor x̃ no ꝛronabi n̄ q̃ leptie
tranſt mſſ at tiat gtmet q̃
pt vehemẽt gupiat p̃uat q̃
tpat q̃ hz vehemẽ gupiat
gtmc 2 pono vlm q̃ tpan ſſ
volũ eduplor poti q̃ ſue gupi
ſti ſſ gtmc e i volũte tpan at i
tontupiſti li vt q̃dutſ patet
ſſ gtmeneria eſt pior virtus
quam temperantia
ſtz q̃ e q̃ tutiꝝ 2 tutiꝝ pont gtmc
aduntiꝝ tpantie ſſe pl̃e vtut
v̄ dd q̃ ſſe ẽ dei e no gtmc
dne aut bno ſſ̃m q̃ i tiat treſſa
tor abomb dictat venetetꝰ i ſu
pmedo no gtmc gtmc e po
nortpan ſm dna vtq̃ q̃hz
q̃ ẽ dna ſſe d̃ pemne vẽnit
ad caſtꝰ ſm dnm Vlio pt
anpi no gtmc ſſ̃m q̃ i tiat
xpſten tꝝ tonus adgupiſte at
p̃uat q̃ ſſt i hõ vehemẽ 2 ſſ
hõ tpan nlco e ſõro q̃ gtmc
pt bn̄ vtl laudabl e caro ſſt e
ſſ̃m rom̃ pl̃y at ſtiꝝ bn̄ vaut i
bo q̃ e tpat q̃ ẽ ſſ appetitꝰ ſſ
tꝰ ſſ ſbiect rom̃ 2 q̃ a rone
edmitꝰ q̃ i eo q̃ e gtmet ſſ
appetitꝰ ſſtꝰ vehemẽt x̃ſſt
rom̃ p gupiat p̃uat vn gt
neri appa ad tpan ſſe hmp
ſtꝰ ad pſtꝰ Vld i q̃ dd q̃ au
bitat i pt dnt i tꝰ bno ſſ̃m
q̃ anpiat gtmc put abſtinꝝ
abomb venetis ſſ hõ no dt
q̃ ois pondtio no e dict ac
gtmet i gnẽ inſſt q̃ nõ veru
ditas ecc̃ cõit q̃ ſſt i mtꝝ
moio adeptũ gtmc vgrali
ul vidual bt ẽ dei e Vlio pt
ctſſ ſſ̃m q̃ no gtmc aut gte
por abſtinc a x̃ly ilnatſſ 2
ſſt dt q̃ ois ponderatio no e dict
ac gtmet q̃ no x̃ſſpuet eſſe
maꝝ aut ul arſſtell q̃ gnũnt
adponendũ Vld n dd q̃ mſſm dt
gupiſcẽtiv debitate eis q̃ dnt
ea p̃cdt pt q̃ꝝ n̄ p̃cdt q̃
ea corpali q̃dta n̄ q̃ nãli q̃
plexione mẽtis ſſ̃m ad qu
pſtedꝰ q̃ aly Cutezo q̃dã hnt
op̃ bmitte dlatorem gupiam
ſſlegmatẽ mẽtis patas q̃ a
tꝰ debitas gupiſtentẽ diminut
meitu mẽtiudo vt auctꝰ q̃ꝝ vt
debitate ul mẽtis dt gupiſte e
puet q̃ua ſſpuali laudabl p̃i q̃
vehemẽt crait vl ſſtutẽ vnte
ſſe thoie tpato 2 hõ no debi
tus gupiſte auctꝰ meitu tot
ſue ee magni dt vt minuit
Vld m dd q̃ volũ ſſpiqꝰ e tot
q̃tus gupiſtiue bn̄ bt vnte
q̃q vtq̃ laudabl̃ maꝝ ee ondi
q̃ hõ q̃ ptingit no ſſ̃m bſſp ad
volũtꝰ ſi ecc̃ vſſp ad vim gupi
ſtiꝰ q̃ amdt i eo q̃ e tpatue

Q

146 D 377

Judiam Rome sim̃ q̃ eius ta-
quib⁹ mlieribꝫ ḡreu actudt. t
ꝑ hoc dt q̃ mlieres no dicũ
ḡtmes q̃ no dupt ni to q̃ no hnt
solidi roꝫ ꝑ dant. ḡ dfacili se
quenter passiões

Ad n dr q̃
eo impetu passionis ḡrigt q̃
ad statu passioꝫ seq̃ an assen-
tatois impetꝰ at passiois
p venic̃ pt q̃ voluntate si d
i roleant. vel ep vehemencia
sicut in melancolic̃ qui ꝑ
ter terrestrem q̃plexionẽ
vehemetissie in flemanꝫ fi
ut et eg̃reo ḡtmoſet q̃ ali
quis non ꝓsistat i eo q̃
complicatꝰ est eo eo q̃ de
biliter m hereat ꝓpter molti
tudinem q̃plexionis vt dc̃ mli
eribꝫ dictum est q̃ etiam
videtur iflegmatus con
tmiere ꝓpter eandem cau
sam sicut etiam in mlieb
ꝫ hec autem accidunt m
quantum eo cõ plexione
corpis datur aliqua ingtme
ac ociosio non non causa
sufficiens vt dictum est

Idm dr q̃ quipia cãns i eo q̃
t i ḡtmes sepat sp̃m no eo nat
ꝫ pũdã negligẽs sputũ no ẽt
sicut sort

Hoc n sic q̃ dic̃ q̃ q
tme no sit petz q̃ vt au
dr illo Abbo arbitꝰ illo peccat
i eo q̃ vitare non pt ꝑ ḡtmes
nec eo tempo pt vitare sp̃m. dr sapie
ter. Deus q̃ no possit eũ ḡtmes
n deus det sc̃o i ḡtme. no t
petz Sc̃ de petz i rone vide q̃
sit ꝑ i eo q̃ t ḡtmes vmꝰ
nudꝰ rome sc̃o i ḡtme. no t
petz Sc̃ n̄ peccat i eo q̃ vehe
mer dr. aut ꝑ q̃ vehemẽ dim
ouo ab sit i ḡtmes dr. duo
tres calo de dim̃ no hꝫ q̃ paulꝫ
p ḡtmes dim̃ accr dupt vnuo
eaꝝ no eo sc̃o i ḡtme. no t petz
Ad ij t. ad q̃ua. alte petz q̃
ad thimotheu iij vl dr cimatoce
i ḡtmes i mtes. t eo i ḡtme.
t petz Ad dr. q̃ i ḡtme.
pt attendi cũ acq̃ tplr bno
ste ꝑ sm̃. t sit i ḡtme. attedi
cũ q̃ quipiat dlectacom tactũ
sic. a mpan. vt t dm̃ t de
ḡtme. a ho mo i ḡtme. t petz
dr. rome bno q̃ eo q̃ i ḡti
nens vtedt a eo q̃ t sp̃m roꝫ
alio. q eo q̃ sc̃o i ḡtme. q̃busdã
tpib⁹ dicta. Et ro phr dc̃
von ethi. q̃ q̃ i ḡtme. a virtuũ
no sc̃m. sic petz q̃ sit t ꝓcessu
a causone ꝑ sic malicia q̃dq̃
i q̃. sit ꝓuide quipiat seq̃
alio. i ḡtme. dr. cũ aliquid
ste hꝫ. i q̃. ho vtedt ab eo
q̃ t ꝑ. roꝫ ꝑ no sm̃. ꝓ au
aliquis no fuat modꝰ rome.
quipia horis duntiaꝝ. a dr
sty. q̃ sp̃. se viden. ee bõ cũ
q̃ no t i ḡtme. sm̃ ꝑ ꝑ.
q̃ vre t de ḡtme. dicit t et
sic i ḡtme. t petz no q̃. eo q̃
dr. i ḡerat se ꝓuis quipiscit vs
ꝑ eo eo q̃ no fuat modꝰ dr. vi
rome etsi i quipia vro ꝓsse
appetedaꝝ. sc̃o. ḡtme. dr
ee cũ acq̃ no ste ꝑ sp̃. sicut
ꝓ cũ quipiat eoꝝ aliquis dr
no pt mle vti ꝓ cũ quipi
scens virtute cui q̃ pt dici
ee aliquis i ḡtmes p simile
q̃ sic t q̃ ḡtmente tolt du
cũ ꝓ quipiaꝝ mlaꝝ sta dr to t
duci ꝓquipiaꝝ boaꝝ q t ꝑ.
rones a tp i ḡtme. no t petz

Q

tur ce maior ignoraⁿᵃ at talis ignorat̄ qꝫ ipatꝰ peccat qm eo qđ appetitꝰ e i aliquid i alterꝫ si ꝑ pas̄ sic in ignorate sic in ipato Maior at ignoraⁿᵃ ca eo h̄o i ipato ꝙ ignorat̄ et uno quidē modo qm ad durā ꝙ ꝙ in ignorate durat i ignoraⁿᵃ sm̄ pace durante sic accessio febris tuac durat durante omo de habitu ignoraⁿᵃ at ipatꝰ dnat assuac ꝓp̄r pmanenā habitꝰ un assistā thesice vl cuticule mōdo aliud vt phr dᶜ i vn ethicoꝝ Sic at modo e maior ignoraⁿᵃ in ipatꝰ aꝫm ad id qđ ignoraⁿᵃ talis ignoraⁿᵃ i ignorat̄ attendi aꝫm ad đđ putare aliq̄le ꝙat e stimat sic h̄o nt ce eligendū ꝑ i ipato hꝫ ignoraⁿᵃ ca ipm finem i qua m sic iudicat h̄o ce bonm et ꝛrē frenate gaudi sic ꝛ aliud vn phr dᶜ i vij° ethicoꝝ et i ignorat̄ e melior in ipato qꝫ saluator i eo optimꝰ pna sic acta existimaᵒ de fine Ad n dd. qꝫ ad sanaꝫ in ignorat̄ no sufficit sola ignorā ꝑ equm adem i tertiū auxiliū ire gaudi aꝫ mitigat et adhuc ce ex toto ei medi amoꝝ ꝛ correp° ex quo ad i aptꝫ gaudi stendit ꝛ esse ex quo gaudia debitū et dm e hyle more ꝓt sanari ipatꝰ hꝫ difficilior e ex sanatio ꝓpter deū qꝫ ꝓm e ex parte rōnis q̄ corrupta e ca esia aꝫ ultimē qđ se hz sic pna i de mostris difficilius at equi ad rei ille q̄ erat ca finē pnd̄ m ꝛ sic in opatis ille q̄ erat ca finē Aliud at est ex pte ratiōnis q̄ appetitꝰ q̄m in ipato est ex habitu q̄ difficilius tollit Irratiōnis at ignorat̄ e ex passione q̄ facilius expi ꝓt Ad m dm q̄ libido voluit q̄ augꝫ potiꝰ maior e in ipato qꝫ in ignorante Et ex dicto ꝓtz libido appetitꝰ sensitiui aliq̄ maior est i ignorante qꝫ in ignorante non peccat n̄ actiue quia peccatū ꝓtz in ipato est ex leui quia peccatū peccat ca plus et rō patet et ethicoꝝ qꝫ nisi ipatus vitupabilior q̄ non quia peccatum vel actus quia peccatum ꝓpter delectationē quod n facit si adesset quia inueniebat ꝛ Ad m dicendū ꝛ

Ad m sic ꝓcedit̄ videt̄ qꝫ m ignorās tres sit peior qꝫ i ignorās quia peccatū ex habitu n dispositionē ꝛ tenere pas̄ tanto i ignorās videt̄ ce leuior vn phr dᶜ i vij° ethicoꝝ Non n̄ sic a fortibus ꝛ excellentibus delectationibus vincit vt dicitur no e admirabile ꝑ accidentale ꝑ sic eractitus dᶜ dispositionē ꝑ pectore quia peccatum qꝫ ex tra ꝓpriū leuior e in ignorās quia peccatum ꝓ ui passio ꝓpter sua vehemētiā tollit̄ assecutā iudiciū rōnis omne de excusā a peccato sic ꝓtz i eo qꝫ i dicit ex parte i sententia ꝑ phm ethicoꝝ iudicium rōnis i eo qꝫ est i ignorās tres qm i eo qꝫ e ignorās peccatum Contra n dicit aug̃ et vox no at peccatum vtz ꝓ phm i vij° ethicoꝝ qꝫ i ignorās tres e peior qm i ignorās peccatum Ꝓ tanto dicit̄ videt̄ ce quia peccatum e peccatum vtz i ignorās tres videt̄ ce peccatum qꝫ videt̄ horū ad malū peccatū sic adhortādū

Q

qđ ē ḡnuo ꝓtz ꝙ adulteriū ad
qđ ꝓdūc̄ i ḡtmē̄ ḡurpiste ꝙ
i ḡtmē̄ rre ē ḡnuor ꝙ i ḡtmē̄
ḡurpiste ¶ Sed q̄ ē qđ ꝓhibe
dē i vn ethicoꝝ ℞ mq̄ ꝯpūs
ē ḡtmē̄ rre ꝙ mo3tmē̄ ḡu
piste ¶ Rñdeo dđm ꝙ ꝓtm
i ḡtmē̄ ꝓ dūc̄ ḡsiderarei bno
ẽpte paē epā ro ſupaē ꝛ ſic
i ḡtmē̄ ḡurpistē ē ſpior
ꝙ i ḡtmē̄ rre ꝙ moty ḡu
piste habz aḡz i ordiatoz
ꝙ moty rre ⁊ hō ꝙpte ḡnuor
q̄ ꝓhibe tangt i vn ethicoꝝ
ꝓmo ꝓpt ꝙ moty rre ꝓturpat
ag̃r rones i ꝙ ſtz treaty indt
ad vndicādā ⁊ uria ſibi ſac
taz qđ adqua r ro dcat ꝑ no
ꝑfert ꝙ no i indt de vi mod
vnduce ꝑ moty ḡurpie to r
ē ſm ſpūs ſ Illomō ſm rones
℞ro ꝙ moty rre mīſt ḡſeq
ror ꝙplexoz ꝓpr voloēs moty
volere q̄ i indt ad rem mīſte
Vn nichs ē ꝛpmptu qđ ꝛe q̄
ē ſm ꝙplexioz wr dispoitq
ad mastend wasta ꝙ tlle
q̄ ē dispoēs ad ḡurpiste q̄ ḡurpi
ſtat Vn ē ſ̄ſ̄ q̄ treatu
nastu wacūdi ꝙ ꝙḡurpistez
ḡurpiste tđ ar ꝓuert ꝙnāli
wr dispone ſpūs mīſtes
vema dicm ℞ro ꝙ tra ḡit
maiſeſte opacu ꝑ ḡurpiste
ḡit latebē ⁊ dolose ſtruit ꝙ
ꝙ ḡurpistens dēitabit opat
vn treaty ſi qđ iſta pcedne
waīo ℞ndeo pr ḡſiderā petro
i ḡtmē̄ ꝙ ad malū i qđ qđ
i adt ā rone diſtedne ⁊ ſic
i ḡtmē̄ rre ē vt plūm ḡnuor
ꝙ duc̄ i eā q̄ ꝓtinet ad ꝙ
notū ¶ Ad ipm dm ꝙ diſſin
hg ē aſſidue pugnare q̄ delecta
ꝙ ḡit tra qđ ḡurpia ē mīſtes
ḡtmia ꝑ adbrāt ē diſſ hg ⁊ ſiſte
re ꝓpr ē ꝛpetu ¶ Ad rñdm ꝙ ḡu
pia dē ſ̄ rone nō ꝙ tđit a
uſſerat lūdm rois ꝑ ꝙ i illo
ꝓtext ſm mdm rois ⁊ ro
hō ē tpior ¶ Ad m dm ꝙ ro i
ꝓtext ro ꝓpte eoꝝ i q̄ ḡtmēs
dūc̄ ſpē

Vnde q̄ſideranda
est de Clemētia
t mansuetudīe ⁊ vi
tijs oppoſitis Et
tpās ḡnt ḡnuor
¶ Primo vtz clemēa ⁊ mansuēdo
ſmt idē Secō vtz vtēs eaz ſit
vtq Tcio vtz vtēs eaz ſit ꝑ
tpa ē Quarto dīſpatae eaz
ad ades vtes

Ad 1. Dicit ꝓpē di ꝙ clemēa
⁊ mansuēdo ſmt peritq idē
manſuetudo n ē moderatia tra
ct phūs dt i iij° ethicoꝝ Vera
at ē appetitꝰ vnducte ſm q̄
clemēa ſit ſeu ē ſuperior ad
inſtus i ſeuoz in ḡſtituēdis
penis vt dcm dt i ro de clemēa
ꝑ tres at ſit videtur bi ꝙ
ꝙ clemēa et mansuēdo ſmt
idē ¶ Sed tubig dt i 9° ethicoꝝ ꝙ
clemēa ē vtꝰ ꝙ quia arma
ḡtatq i odiū arg bnſm te
xtm ſed ſit bi ꝙ clemēa
ſit moderatia dēv ḡz odiū vt
ducit dt cap abjra cra ꝙ
ē mansuēdo ꝙ bi ꝙ mansuēdo
⁊ clemēa ſmt idē ¶ Ad
bia no q̄tria ꝓbat vnde
ꝑ id bitm ꝙ oppom mansuetu
⁊ clemē ſit ebeliꝰ ꝙ vide
ꝙ mansuetudo ⁊ clemēa ſmt
idē peritq ¶ Dz ꝙ ē qđ ſm ꝙ
ductaz distrēs ſit clemēa ⁊
leuitas ſuperioꝝ ad inſtos i ſeioz
mansuēdo at no ſ ē ſuperioꝝ
ad i ſeioz ꝑ m bz ad ꝙ bi ꝙ
mansuetꝰ ⁊ clemēa no ſmt
peritq idē ¶ Ad ſ° dm ꝙ ſic d

Vn ñ° ethi°rū vtꝰ moral q ſſt
ma paōes ⁊ actos Paſſiones
at ⁊ celores ſũt actꝰ cotrij
oꝝ pncipia a' ce ſ impedita
⁊ ideo vtile q moderā paōes
q̄bmo q̄rit ⁊ cui ſſitm
ꝯ vtuꝫ q moderan actos
huj ſſe differat ſic ad iuſtiā
ꝑtinẽ ꝓtꝫ tohabẽ horēs a ſũto
ad q̄d adꝰ ⁊ thma ꝑ cordia
tꝫ amore ihl quarũtaꝫ petu
re q moderat ꝑ liberalitꝫ
⁊ io liberalitas q̄rit ꝯ iuſtiā
⁊ h° effitu q̄ ab ſñe a ſũto
⁊ h° ct ꝯſiderab ⁊ ꝑpotꝫ ma
q̄ paſſiõe ire pñtꝫ adꝰ
ad h° q̄d q̄ñuoꝝ iferat peaz
Ad clemẽa at ꝓtꝫ dicte q
ſit diminutiua peaꝝ q̄ q̄de
impetrei poſſit ꝑ ꝓcte ſſu
⁊ ideo maſuetudo ⁊ q̄ñ ꝛ
frenat ꝓpetu ire q̄rit deuꝫ
effitm ꝯ clemẽa differut
tñ abdoie ⁊ q̄ñ clemẽa eſt
modãtia ꝓpteriorꝫ pñtoꝝ
maſuetõ at ꝛſpuit ꝛpm vim
dicte appetitꝰ ſ clemẽa ꝛſpi
t ꝓpe paōꝫ ire diminuẽdo
Ad ſcꝰ dr̄ q maſuetõ ꝓpe ꝛ
ſpuit ꝛpm peaz q ꝓteriꝫ ad
hibẽ ad ꝯmoditatẽ Ad q
dr̄ q aſſitude hoīs ⁊ thma
ad moraꝫ ꝯꝝ q hoi ꝑſe
no placent ꝓh° at q ſ ⁊
aat adhuc q tñuſt q non
placẽ ei ꝑpe peaꝫ ſ ſ° ⁊ oꝝ
dñe at à ꝺ pñ ad iuſtiã zal
atroꝛeteꝫ ꝺ q pñ ⁊ tꝛio
q amoꝛ ꝓꝛt q ad ſit ꝓpta
ad diminuẽdũ peaz q̄d ꝓtꝫ
ad clemẽaꝫ ⁊ q odio ꝛmpe
dit ſ. diminuo ⁊ ꝛpp h° tuto
d q armꝰ ꝗtatꝫ ⁊ odiũ ſtꝫ
ad q̄ñuꝫ pñiendũ ꝑ clemẽaꝫ
ebmẽ ne ſtꝫ ad ꝛorem pena q
ferat ñ q clemẽa ſit dicte
odñ moderatiꝫ ſ pene Ad
m dr̄ q maſuetudi q ē di
cte cũ tract ſpiẽ oppoꝝ buiꝰ
vacuũ q dr̄ mꝫtat ꝓcteſſu
re ſ ctelẽ mꝫtat ꝓcteſſu
i pñiendo q̄ dr̄ ſeneca ⁊ h° ꝺ
de clemẽa Ex ctelẽ võtu
q pñiendi tam hñt mal non
hñt q̄ſ at ⁊ pene homi ꝓpt
ſe eaꝝ delectaꝝ ſine cauſa
poſſut diti ſeui ꝺ ſſeri q̄ſ
affectu hũaꝰ no hñt Ex q
ñaꝝ hꝫ dicta q̄t horꝫ

A ñ ſit q̄re vidẽ q neq
clemẽa neq maſuetõ
ſit vtꝰ nulla ir vtꝰ alteri vt
oppoñ ſ vtꝰ vi oppoñ ſeue
ritati q ē q̄d vtꝰ q° neq clẽ
mẽa neq maſuetõ ē vtꝰ
Ad vtꝰ tociuſ ꝑ ſtephm ⁊ di
mutiu ſ ta clemẽa q̄ maſuetõ
⁊ diminutiue q̄da q ſſtat ſtam
clemẽa ē diminutiua peaz ma
ſuetõ at ē diminutiua ire q° neq
clemẽa neq maſuetõ ē vtꝰ
Ad ꝑ maſuetõ ſũ mitiꝰ po
ñ° t° mt° bꝫtꝰ nec et mt° ſauꝰ
tꝫ ad q̄al ꝺ ⁊ ꝛtes differut
et a beatitudiꝫ q ⁊ a ſcientiꝫ q̄ꝫ
no q̄me ſ vtꝰ Ad q ē q̄d
dr̄a ꝺ i q° de clemẽa clemẽaꝫ
⁊ maſuetuꝫ ꝺ boi bꝫi ꝑſta
but Ad vtꝰ ē ꝓpe q ꝓtꝫ ad
bonũ breue ſtam vtꝰ ē q̄ue
ſat bo° hñt ⁊ long ē bo° ꝛd
ꝺ vt ⁊ i q° ethi°rū q° clemẽa
⁊ maſuetõ ſũt vtes Ad dr̄
q ad vtꝰ moral q ſſt ⁊ h° q
appetitꝰ ꝛoꝝ ſ bñ vtꝰ ꝑ phm
i ꝰ ethi°rū h° at ſuaꝝ ta ⁊ cle
mẽa q̄ñ ⁊ maſuetõ ne ſta cle
mẽa ⁊ diminuẽdo peaꝫ à
ſpr ad ꝛoꝝ vt ſcꝫ ꝺ i q°

d clemēa ſt' eſſ maſtrē do ſ'm
zonem vtaz modā tract vt d'
i iij° ethi° dr mai' e qz ta
clemēa qz maſtrē do e vtue
Ad q° dr qz maſtrē do no
ducte oppō ſeueritī na maſtrē do
e cū mat ſcitat at alīdz
cū eqteriorz i ſtiaz peaz bn
ſ'm Nor videt mihi oppoī
clemēe q eſſ cū eqteriorz
priuaz gſidera dt dem e
no tn oppō eo qz vtraz ſ'm
zonz vtaz eſt tian ſe vitat
i ſtepī e cū i ſtpioz peaz
qn h° cra vo xiquit Clemē
cia at e dminuta peaz eſſ.
ſ'm zonz vtaz qnto ſt aptz
i quibz oz i ideo no ſut op
posita qz no ſt cū ide Ad n
dm qz ſ'm phm iiij° ethi° oz
hanty q'mēm tm i ira e m
noiaty i ideo vtq noiat' adi
mittere rec q ſuſſicia' noīe
maſtrē eo qd vtq ꝑmaior
e diminui qz ſuphabudoīe
ſſpt h° qd nāq e appetē hoi
bndicta i puriaz illataz qz
abb° deſſere qz vrp ānū
nimit pue viden i puric ſ
illate vt dr Ideliuſh° clemēa
at e dminuta peaz no qd
i xpetu ad id qd e ſ'm zonz
xtaz ſ i xpetu ad id qd eſt
ſ'm legem gnez qz xpiſt u
ſti' legal dz ſſpt aq' pnla
oſidata clemēa diminut peat
ſſi detenet hoz no ee nāſſ pu
mech Vn dr de ēa i ꝯ dr clemē
tia Clemēa h° ꝑmu qſtat
vt qd dimitt nil ad eos pn
h debuiſſe ꝑmriat bemia
vo de te pene remiſſe e eo
q° pt qz clemēa ogra' adſtrictz
ſue epikeya ad uſū az legali
t pē e ſcitaz qz ad ſtrictz
peaz ſ'm legē diſſert in clemēa
abepikeya vt ſ'm dr Ad
iij dd qz bitu nec ſtr acty vtu
fructy at ſ' de lita nec d' actibz
vtuz i ideo nichil phibz mā
ſuenz pomi i vtute i bīm
i fructu
Hem ſic prē vi qz pēte
tibus no ſint p' tpan e
clemēa n e dminutia peaz vt
dem e hō at phs i v° ethi° az at
tbnt epikeye q ptz ad uſū az
vt ē hoi' e q° dide qz clemēa
no ſit pē tpanē ſ'm Compania
e cū ꝯpiſtē as maſtrē do at
clemēa no xſpi ut ꝯapiad ſ
oīſſ vra i vndicta q° non
dnt pom p' tpanē ſ'm tpan'
e cū ꝯpiſtē as maſtrē do at
i clemēa no xſpi ut ꝯapiad
ſ mihis vra i vndictaz q° no
dnt poi p' tpanē ſ'm de' a dr
i iij° de clemēa aū uolupt ſe
uitia e poſſug i ſama vōre h°
at oppō clemē i maſuetu
eu q° ſama oppon pden e vi
qz clemēa i maſtrē do ſint p'
pden e miſſ qz tpanē ſ'm z
e qd dē a dr i iij° d clemēa qz
clemēa eſt tpana aīmi i ſtate
obliſtendi tubg eſſ po' clemēa
ptz tpanē ſ'm de' qz p' aſſig
nant' vtu bg ꝓn bo ſ'm qz vmi
tian' ꝓpat i aqubz matiſ ſida
tpe qz' ad mad eqq' ꝓnd' de
pendz laus vt z no acceptt
ſtr modg i no ſuſtic i qdem
equalit oſſtit ſortitu' a
i qdam ſtrem te tpanē q i qda
xſtinaē oſſtit i qz' ſtz xſtat
ꝯpias vehementiſſias de
lita' dm i tacty clemēa at i
maſtrē do ſibi i qda xſtaēe
g ſſtit qz ſtz clemēa e dimiu
tia peaz meſtrē do vo eſt m

ngatia rre vt i duct ptz ⁊ tio ta
clemē. q̄ magroe ad iustitiā
tpan. ſic v ti pñs ⁊ ſ̄m hō po
mit p̄ opia ¶ Ad 1m. dd q̄ i
diminutoe peaz duo ſt̄ q̄ſdā
da q̄ bnū e q̄ diminutio peaz
fiat ſ̄m duoz legislatoris bīa no
ſ̄m vba leg. ⁊ ſ̄m hō ptz ad
epiteva ¶ Aliud at e modacio
affectꝰ vt hō no vta ſua ptate
⁊ inſtitoe peaz ⁊ hō ꝓpe ptz
ad clemē. ꝓpt q̄ dc. dr q̄
e tpan. aiam ⁊ ptate vtuſtedi
⁊ hō. q̄dem moderaō aiam ꝓpt
p̄cipū dulcedine affectꝰ hī q̄ ab
horrz de rd q̄d pt aīa tſtrē ⁊
no dr ſeta q̄d clemē. e hō. le
uitat aiam na cōtra cuſtē
aiam vidē ee i eo q̄ no fere
adꝰ q̄ſtrē ¶ Ad 2m dr q̄ ad iuſto
vtū ⁊ auaz ad pñm lēt m̄ſſ alte
di ſ̄m modū vſp. q̄ e hō q̄ ſoī ei
q̄ ſ̄m naz Manſuedo at ⁊ clē
me. q̄uit tu tpan. i no vt dz
e hīa no q̄at. i nā ¶ Ad 3m dd
q̄ i pania dr p̄ corrupoz ſam.
ſe ad ſam. q̄pat corupi. ph.
q̄d ea q̄ redt a de tā q̄ꝓe hua
ne ſpei uta et ⁊ ſania ſ̄m aiaz
atiā p̄ hō. q̄d aia huana redt
a de tā diſponee huane ſpei
q̄ q̄d q̄ſt ⁊ ſ̄m ꝛonz pñ eu
ab vſu ꝛois amittt ⁊ q̄ptu ad
vm appetitū pñ eu ab amittt
aſſitz hua. ſ̄m q̄ hō nār e or
hoi amica vt ⁊ vīo. etſi oz. ⁊ ſa
nia at q̄ expludt vſu ꝛois oppo
prude. ptz q̄d a ſ̄s ſtate. i pcis
horm dr ee ⁊ ſania q̄a p hō. vi
ho pūato affectu hūano. q̄ ſe ꝛcen
¶ Hō. iiij ſtit p̄r dr q̄ cle
me. a maſuedo ſint potiſſe
vtes lautū. vt papie aſſiſt ta
hō. q̄ ordiat hoz ad bt̄m q̄ eſt
i deū q̄ꝓe ſ̄ maſuedo maxie
odiat hoēs ad deū q̄ꝓe dr. Iacth
ſa. maſuetudo ſpūs ſcī vbu
ꝛois. p̄. ¶ Ito maſuetꝰ ad au
diendū vbū dī ⁊ dyoz dr. epla
ad demoſthē. mansuetꝰ ꝓpr multa
maſuetudo dei appar. oe dux hāt
q̄ maſuedo e potiſſ vtus
ētꝰ aīe ponor ee vide. q̄to nūq̄
acceptā a deo ⁊ ab hoib ſ̄m ma
ſuedo magne vide. acceptā a
deo ¶ n. eā q̄. q̄ bnpla. eſt
deo vidē ⁊ maſuedo bñ ⁊ ſpa.
ad ſue maſuedo ꝓ multa q̄
nōt. i vitat dicē dſuite a me
q̄ mitt ſuū ⁊ humilis corde ⁊ hylari
dr. ⁊ p maſuedo. mīſ me hāt
tat ꝓpr nob e. ⁊ hoc q̄ acceptū
tiſſ dr dr eā q̄ in ſublimi. i
maſuedo ꝓſtre opa tua ⁊ ſup
horm gloriā dilige. ꝓpt
q̄ er dr pū dño. q̄ clemen. ⁊
pn̄o xp̄i roborā. q̄ maſuedo
⁊ clemē. ſint potiſſe vtes ꝓ
dr dr. ⁊ hō. ſmoe dñi q̄ im
tes ſtit qui credit ⁊ pbitabꝰ et
no ꝛſtit. i malo ſ̄ cruciat. i
bono malu hō. at vī. ꝓtmē ad
mſtion. q̄ bl pcipi q̄ vide. ee
potiſſ vtm q̄ ſe. id ſa. ad thō.
mo. ꝓces ad ora vtil e dr gle
amb. dr. ſmue nā xp̄ianoꝝ
vpiane ꝓpie. gſſt q̄ maſuedo
tudo ⁊ clemē. ſint maxie vtes
¶ Ad 4m q̄ e q̄ſt no ponu pñ ee. ꝓ
vtes ſ̄ aduerſū. alīs vti q̄ pnci
palioꝝ ¶ Ad 5m dr q̄ nt phūs adē
vtes no ee potiſſ ſim. nt q̄ ad
ora ſ̄m q̄ ⁊ ⁊ alīs ſtnē lion
e at p̄ le. tñ dr clemē. ⁊ maſuedo
ſt potiſſe vtes ſim. q̄ laut cō
ſtitui. hō q̄ rdhut a malo i q̄
ſtz diminuit ira ul penam

Q

leui xxvm no odit fr̃es tuos tuos tuos
tuos ꝑ appetẽ vlcõ no videt ce
lestis ꝑ. bo deo e xp̃iano ꝑm id
dut̃ repoñ e mea e ultio ego
videt ꝙ ira sp̃s sit mlus ℣ ꝑ
dme id qđ abducti a dna
stitute e mlus ℣ ira sp̃s ab
ducit nos a dina stitute ha
dus ẽ tranquilite iudicat ut
he sapie dñs ego ira sp̃s est
mlus ℣ dñs ẽ qđ ẽ dc sp
ut ꝙ que ca ira xp̃i reus erit
q̃ ve cu ca no erit reus Nam
s ira no sinit nr doctina ꝑ
fiet nr iudex stant nr timu
spectul ego ira sp̃s no sp e mlus
℣ dñs ꝙ ira ꝑ loqr de e pa
qđ appetitu sensus a q̃ bis ira
sit dnoia ut ẽ hanc e nr̃ de
passionib agere ẽ st ad h̃ sp
dctad tra pacis ait qđ dr
ceis pt malu i demeri dnoꝝ
corpa spe pacis q qđ ego ꝑ
ꝑm obm passiois sit i vidia
ꝑm qua spes impiat q̃ malu
est n. ẽs a dbono adoz
ꝙ ꝑm se rom̃ expugn̄ et ideo
i vidia ro mo noiata sit alq̃
malu ut phet dr i no dñs ozo ho
at non ẽt nec h̃ appetitu vi
dicte pt n. vindicta i bn q
mle appetu Abioe i bei malu
i alq̃ pacis ꝑm q̃ ẽ tpis t ꝑm
sp habundan ad alt̃ ẽ tpis
et sic pt malu i ira i deteri
an sit ab ira plꝰ vl mis
ptes rom̃ retes dicat ab ira
sit ꝑm reg retati te ira sit e
laudale ℣ dñs i no dñs ꝙ stoici
ira i os ab pacis noiabant
affect̃ i assẽ ptes omes rom̃ cum
ꝑm ho ponebat ira i os at
pacis ce mlas ut s dcm e ai
d̃ passib agere i ꝑm ho accipt

ira fere lon n. d̃ ira q̃ ge ira sit
ẽ ppr̃ hi mlu ẽ i videre ꝑ
ꝑm parpate ge q̃ ꝑ pacis mis
applat ℣ ug i om dñs ait te dei
ira i ab pacis ait dicit motꝰ
appetitu spiritui sui sunt modate
ꝑm rom̃ pd non ẽt ꝑm ho ira
no sp e mala ℣ dñs n dñs ꝙ ira
dr se pt hoc ad reg dnoꝝ qđ
mo antedr i sit ẽt reg a sua
iusti ne ℣ n hz reg mali alios sp
ꝙ ꝑ sunt sit appetitu sensitiu mo
ut vicia ꝑm ordinez rom̃ i ho
ira e bn q d̃ ira p zelu ℣ n
dr ẽ q i v mo. primo ope cu
radi e ne ira q vt i primeu
dtur assum̃ meti donec ꝑ sic
ẽ domia p̃cat ꝑ ved auilla
adobsequiu patria rom̃ terrio
mdo ꝑ redat hec at ira et si
i ipa execusoe actꝰ iudi reis
aqua ꝑ impediat non in iusti
rom̃ tollt ℣ n ẽ q ibid dr
q ira p zelu ibat reis ultiõ
ꝑ ira p uia ꝑm execrat non est
at q̃ rom̃ tui ut ite mittat de
liberaco reis i execuoe ei q e
a roue d̃ libatu q̃ ex are impe
dne ipso actu si dus debz agere
deliberatꝰ dagere ℣ dñs m dd q
appetẽ vindicta ꝑ mlu ei q̃
puenda e alii m e hz appetẽ vi
dictam ꝑ diaoz correctoꝝ abo
iuste e equa laudabile e s ho
pt pendẽ appetitu sensitiu cap̃
mo a roue a deo vindicta ꝑm
ordinez iudicij sit a deo ei mast
e ptas puenie dr ad rõe xiii
℣ dñs m dñs q dr aplazi possit
a demo i appetitu pam si i mdo
appetendi ei omo applazi non
possit q i deo no ẽ appetitu
sensitiu sic i nob q motꝰ dr rom
dñnie vn q̃ dr i v mora q
ut robustior ro q̃ vna excep

Q

mörle ℣ Ad mere dupl̃oz cñaz
n̄ petz mörle ℔ rea nie dnos
cña dn̄u dns ih̄s v°. Duc qui
wast̄ sti suo xp̄o ex̄t nubo ℣
dt̄ glo. q̄ p illa tñia q̄ ibi tang̃
sz̄ tudr̄ oraliu z gehennaz
dese mastoes i etna dapnat
pmodo petri sysfacr̄ exp̄mu
q̄ rea e petm mörle ℣ q̄ q̄
ḡria car̄i e petm mörle ℔ rea
dese ḡria car̄i vbz p verb̄
sup id dt̄ v°. Qui wast̄ sti
suo xp̄o vbi dt̄ q ho e ℔ ꝓxi
cñsepioz q° rea e petz mörle
℣ ḡ e qd sr̄ id pb̄ wastim
i nolite pmittere dt̄ glo. venial
e rea q no p duc̄ ad effectm
℔ dr̄ q motz ire pt̄ ee i oz
diatz z petz dn̄ sic dr̄z e bo
q pte appell̄ vtpote ru ad q
pet̄ i ussia vidtan z sic q
ḡnē suo rea e petz mörle q ḡri
a car̄i z ussia petm ogrie
q tal appell̄ sit petz veiale
ꝓpt̄ impsitoz actu q̄ q̄d impsitu
attndr̄ vel q pte appellt̄ p̄ñ
ad motz ire placet iudr̄ cons
vl rea q pte appell̄ p̄ñ ru
ad appet̄ i adq° modu se vm
dicac qd ℔ n̄ e xp̄iñ rea
q ex. si actu ira no ez petz
mörle p̄ñ di ad pcp ibat adp
puezo p capillos vl adp hug
filo mo pt̄ ee motz ire i ordiatz
q̄r̄ ad mod wastndi vtpote si
nimis ardr̄ wastia mteriq
vl si nimis q̄teriq manifestz sit
ire z sic rea no hz q̄sno q̄ē
rem petz mörle pt̄ ogrie
q sit petz mörle p̄ñ si q vehe
mēa ire adz q citat adilexe
dic ꝓxi ℣ Ad iq° dr̄ q q° ia
auctoi te no hc q ois rea sit
petm mörle ℔ q stulti p̄cau
dia spua se ordnat i q̄ sz̄
no ex̄pnādo p vz motu ire
dilabn̄ i adq petz mörlia p̄n
i blasphemia di vl i miseriaz
pximi ℣ Ad ijd q dns vbu ad
dyt̄ dca ℔ sup adhens ad ad
vbu legis q ocidit xp̄s ex̄t reu
duio Vnde lo i dns dmotu ire
q q appet̄ ꝓpi oneroz a ℔ndz
ñnez lepioz cui appetitui s̄ssp
rons supbeiatt absq̄ du b̄ exit
petz mörle ℣ Ad iij dr̄m q i°
nu i q° rea ḡria car̄i e petz
mörle ℔ h° no ssp acmdt vt q
dict̄ ℣tz

Ad iiij sic ꝓce vr̄ q rea
stet ḡnuiss̄m petz dn̄ ē
q nul e tpis vsu sinet̄ nil
deformitz se vo vsu z multo
mīus ira q° rea e ḡnuiss̄m
petz ℣ q pte adq petz e mīus
notabil tanto dr̄ ee pcis q
sid dt̄ augq i eleherudion mlti
b̄ adq q notz ira at maxie
notz q affert hoi roz p qua
e dns sui ipso dt̄ n̄ ℣ q rec
ti semie nutrit e nic̄m ℔ rea
teperanc̄ e q̄d demoie mīst
at ex demoni hñte dipatiq
rea e ḡnuiss̄m petz ℣ Intiores
motz dicit car̄ ℔ exteriores
effect̄ ℣ effect̄ re e homicidiu
q e ḡnuiss̄m petm q° rea est
ḡnuiss̄m petz ℣ vz ḡ e q ira apt̄
ad odiu sit bestia ad trabe
dn̄. augq i ē ane ira ḡstit
i odiu et trabem sanat de re
stura no q° ira e ḡnuiss̄m petz
℣ Ad ℣ q sic dm e i ordiat
re ℔m duo attendi sz̄ ℔m i de
bitu appetibile z ℔m i debitu
mod wastendi q̄m q° ad appe
tibile q natz appet̄ dic̄ ira
esse mi m petiz appetit n·

Q
ra malū pene actꝫ ſlibroꝝ mh
bom ap e bnduta z dō eoꝝ
malū ap appet gnāt pt3 tre
ai illue ire petis q appetut
malū ꝓmi pū cū bidia
z odio ꝑ odiū appet ab te mlū
actꝫ z ap nō hūāt in fidē n ap
pet malū alīd ſub roe iuſte
bnduce eo q ꝑ ap odiū e gnāl
ap bidia z in bidia ap ira ap
peyne e appetē malū ſub roe
malī ap ſub rone bom ꝙtoꝝ
ap e honor nl gloiā qua ſub
rone rectitudis uſti e ꝑ ea pte
bom ſub eq roe appet tractꝫ
malū q ira in pto gnpi
ſten e ap tend in malū bom z
ap nō adh eū abſolute loqndo
petm ire bide e mlō qua
gnpiſte e ꝙto mlō e bō in
ſtuc ap appet tractꝫ ap bō
delectale vl vtile ap appetit
gnpiſtis dn phūt dr i viij
eth i oz ap ignīens gnpiſte
e tpioꝝ ap ignīes ire ꝑ ap
ad ordinatoꝝ q e ꝑ mālū
rea ſtendi ira habz ꝙdam
ꝙcellen az ꝓpter vehemē az
z velocitatꝫ ſui motꝰ ꝑ ad
puc ſcōm ira no ht mlāz
nr erupent furoꝝ z impetu
gnitati ſpūs ſcīe q̄s po
terut vnde ſ3 q dr i do mo
ire ſue ſtimulo accenſu cor
pal putat cor q timēt lugrua
ſe ꝑdr faact ignoſtut ꝙaſſ
anime otii a ne ap quia rōnis
ſtimē bni ire ap clamore
foꝛt ꝑ ſ3 quid lō ignorat
Ad 1m dr ap ſ3 lō dr ſpūs
ome q ad ꝓfectꝰ ꝙtinuoꝝ
q ꝓbenūt eo impetu ire Ad
ij dr ap ro illa ptr ꝑ cor
dnatū motū ire ij ſtruct
ꝙcunq impetu dr dm e Ad
iij dr ap hōmitrdū no mlō
ꝓpr ap odio vl i fidia ap
eo ira tra tm e leuiuſ m
ap attūdt ſcom iuſtic dr
dictum eſt ut
Hoc ſupte bi dque
mentez detēminent
ſcīb tractādis a pho i mīe eth
coꝝ Obi dr ap tractādoꝝ qui
dam ſunt acuti hēa amari
hēa difficilce ſn̄ ſpūc ap
ꝑ ꝓpm amari dicī quoꝝ
ira difficile ſoluī z mlto
tpe mang ꝑ hoc vide ptīne
ad cruſtan ſ tpis ſpūc vide
ap eccl ꝑ a cruſtan ac pnt
accipi ade ſps ire Ad 1m diffi
cilis ſūt ſpūc dr ee ap ira
no ſpūm z ſue tūatu ſū pni
roe ꝑ hoc ap ꝓz ad i ſolubi
re ſ3 hoc vide ap rōnes ſunt diffi
cilis z amari Ad 2m deus ipm
hō pot tē ſ fidē rē nō dr qui
nasti ſn̄ ſuo z q dixit ſatha
z qui dixit ſn̄ ſuo ſatue q
quid ſ3 dō ad pdcas ſpe no
referunt ſ3 hoc vide ap pdcta
diuſio ire no ſut ꝙne Ad 3m
q e qd ſ3 q nazanzen dr ap
tē ſūt ira ſtibilit ſpe ſt3 ira
q vō fellea z mōea q dr in
ſania z furoꝝ q tīa viden
te eaꝝ trib ꝓpſ ira ira
fellea dr ee q pni z motū
hz ap pſut attūnt acut
mancā vō dr ee ira q maz
et i vetuſtatꝫ dicet ap phūt
attūnt acre furore at dr
ee ira q nō obſtuat tpe m

UNIVERSITÄTSBIBLIOTHEK
GIESSEN

pplicau qp phus attribuit dr
[illegible] cad cur dauflor
pot damas. i nc h. qo p dcta
phi dilectio e qns [illegible]
qp pdicta dilectio pt referri
vel ad passio ne nl cr adnp
ptz ne quo aute referat
ad passionez ne e hanc
ad de passoe ne agere cr
prepue vide poi aggo
e dicto t damastend vlut
at oz aupe dilectoz hac
spez ne p qp ptz ad ptz
ne p ut po a ptro pot n
i dmato ne eo duob at
tendi primo tde qoutre
t pz ad acutos q nimis
dto rrastut t qo qua bz
leui ca [illegible] eo rpa ire
dmatoe eo qp rra nimis
pspherat qp qdi pt eo
du bno qd mt qr ca tre
st dnda illata nimis ma
net i memoia hoit qm
qo h. homo dutna tsti rez
grp t ideo sut sbi rpis
qnes i amci [illegible] qugt
eo pte rpo vidute qua ab
obsuato appetitu qat h.
ptz ad dnucleu pn qneo
q no dmittut rra qusq
puant [illegible] qo. dn. qp i spe
bus phet no pn sdera
tps f facultas hoit ad
rra ul finis i rra [illegible]
dn qp vtq si aderi i dissen
bn rra dutna f pr adu ca
na acu hnt rra pmanent
pr pmanc tsne qp vtiq tnt
clausa i qi no preupnt ad
q vra vacudie sut non
pnt pcreadi ab alte nr
eo sepis xtedt abria n pnt

dutm te tpis tsti abole i sue
sce rra f i dissen e rra dutna
pr vehemet depdu victe i eo
logo tpe no dicei f pola pui oz
gmest ad my dn qp qdi nc
qs dns pot no ptmet addrab
se rre f acrpui f pn pcessu tua
mi acto i quib pt adp i corde
acu i qp adq dt pc trasti
fsuo f at e ad pad sut qp
tribd manesta qtuq ep andq qp
supat i cpetz i qp ad dt q dpit fu
pcraiba qp e illicitio trasfert qd
eqp pth dio grepto adessit edn sut
at assito tre notu aliq sbroe vi
dicte mi at at notu e qp t polo vo
i eo qm adq dt q dpit fu sue stue
ptz sm add e p a z pp vtpq on sm
e ptz mole i cau iq dns lo sic dq e
multo mq da i eo sustio cozo pomd
tem a adp plicu adgdep oz f s. po mdi
qp bq e qz ut aug dt i udi ad uc d sensa
loc d tq vo pt qnlm tq mdicu
ifst affeu q pplica dapu ogat i z pt
uchena ugit q e cra dup o

Quisit pre pl qp rrano dhat
poi i t vicia arpturia rra n
tsti nasti f tsti e vic. capi le qp
d acudia q rra as dr at poi vicia
capile p odm e qm q ptz qp rra g
mst z poi vic capile qp rra p sp
id pui ppo but uacudq pnot rbat
d glo mera e odm vicor vacudia
q causa vtub i tuic dabi soc
apta adoc fatq anabi arm ni
at vic capi le e pu oi petoz f
q p di te g rrano dr at poi t via a
rrpulic z q qd p ppo mo pt
rra i t vic capitia p at appe qp
pssi pz vic capile d qq multa rra a
oru hn at h. rra qq cra multa vicia
ouri possit du roc p pte sua
ob qmlm hn d roc appetibili i qp
sz videa appeu sbroe msti i hoesti qp
qua dic allet ut e hat e d mo qe
suo ipetu q metz pipuat adiudicata
qntz acqda p mai e qrra e vic capile
pcr una illata [illegible] dr qppe qes dict pz adp nec capit qp hanat sicq mlm appetit

149
384

rone ꝙ nō ꝺ̄ffitꝰ ꝛne bicī
at ¶ Dr̄ ḡ ⁊ qꝺ ꝯſō. ꝺt ſꝑ qꝰ
ſtui in cātuꝰ ꝓrastⁱ pecat
paca n̄ nr̄oa. bria ſemiat
neglige. mittⁱ ⁊ no ſ̄ ma
los ſ̄ ecc̄ ſoos ⁊ vitat ad
malu ¶ ⁊ꝯ ꝺ̄. ꝙ tāa duꝝ
ꝑt mſſ̄ gnō ſm̄ moꝰ vo
luⁿ qnō aꝺ no exꝑaſſione
ꝑ ꝯ iudⁱ ꝛois ⁊ ſtigendo pe
na ⁊ ſic ꝺffitꝰ ꝛne alꝫꝫ ꝺuꝝ
⁊ ꝑtⁱ ⁊ hⁱ nio ꝛa actⁱ ⁊ dictꝰ
ꝯſ. q ꝺt ibiꝺ ⁊racu. q cu ca
⁊ non ⁊ ꝛacuⁿ ſ̄ iudⁱ ¶ ꝛa
cndia n̄ ſſe ⁊ tⁱ. gmorio paſ.
ſoꝝ q cū ꝛideā ꝓrastⁱ ꝛa
alio no ⁊ ꝯ ꝓa ⁊ ꝛo udicaⁿ
ꝺ̄ no ꝓrastⁱ alioⁱ actⁱ ꝛa ꝙ
motu appetitꝰ ſſitiui q ⁊ cu
pa ⁊ ⁊ mſſimꝰ ⁊ corpalⁱ ⁊ hⁱ.
qꝺmotꝰ ⁊ nⁱ ⁊ gſeq. ⁊ ho ⁊
aꝺ ſm̄ ⁊, motu ꝺolⁱ ⁊ q̄a
nā hⁱ appetitꝰ ⁊ ſenſꝰ ſꝫ motu
appetitꝰ ſuꝑior n aꝺꝺ ꝛpūgꝫ
⁊ rio no ꝑt tōt ⁊ ſſe motꝰ ꝛe
⁊ appetⁱ ſſitꝰ n ꝙ ſubtrⁱ ul
debilⁱ ꝺolutarꝫ motꝰ ⁊ ro
ꝛegniti oria ꝺffitꝰ paſ ꝛe
vicioſꝰ ⁊ ſic et ꝺffitꝰ ꝺolutarꝫ
motꝰ aꝺ ꝓuꝺenꝺ ſ̄ iudm
ꝛois ¶ ⁊ ꝺ ſ̄ ⁊ ꝺ̄. ꝙ ille q
tōlⁱ no ⁊ꝯ ꝓrastⁱ aꝺ ꝺ ꝓrastⁱ ꝓmi
taⁱ quꝺ ꝺeū ꝙ ꝺ̄ aꝺ ⁊ aten ꝫ
paſ ⁊ ron at ꝙ ꝺ̄ aꝺ hⁱ ꝙ ꝺ
ex iudⁱ ꝓuꝺ ¶ ꝺ ꝺ̄ ꝺ̄. ꝙ paſ
ꝛe ⁊ ſ ⁊ ſic ⁊ ꝛoꝫ alⁱ motꝰ
appetitꝰ ſſitiui aꝺꝺ ꝙ ho
ꝓmptꝰ ⁊ ꝑq̄ ⁊ id qꝺ ro ꝺeat
aliqꝫ ſtruſ ⁊ ⁊ ceꝫ ⁊ hone appe
titꝰ ſſitꝰ ⁊ nā nil faciat ſm̄
ſ ¶ ꝺ ꝺ̄ ꝺ̄. ꝙ ⁊ co q ⁊ ꝛꝺiate
aꝫ iudⁱ ꝛois no ſ̄ ⁊ ⁊ ca ſim
motꝰ ꝺolutⁱ ſ̄ ⁊ ca paſ appe
titꝰ ſſitiui ⁊ ꝺ ⁊ ⁊ ro ſic

ꝛmoꝛo eſſitꝰ ⁊ ſiꝫ ꝛmoꝛ ⁊ ⁊
eta ⁊ ⁊ ⁊ ꝛmoꝛ ⁊ ꝛ ⁊ ⁊ ꝛmoꝛ
judicⁱ ꝛois ⁊ ⁊ ⁊ ⁊ ⁊ ⁊ ⁊

Quemde ꝙꝺam ⁊
ꝺ̄ ⁊ ⁊ ⁊ ⁊ ⁊ ⁊ ⁊
qꝺ ⁊ ⁊ ⁊ ⁊ ⁊ ⁊ ⁊
ꝛ ⁊ ⁊ ⁊ ⁊ ⁊ ⁊ ⁊
ſ ⁊ ⁊ ⁊ ⁊ ⁊ ⁊ ⁊
ꝺ ⁊ ⁊ ⁊ ⁊ ⁊ ⁊ ⁊
ꝙ ⁊ ⁊ ⁊ ⁊ ⁊ ⁊ ⁊

Hoc ſic ꝓ ⁊ ⁊ ⁊ ⁊ ⁊ ⁊ ⁊
oppoⁿ ⁊ ⁊ ⁊ ⁊ ⁊ ⁊ ⁊
ꝺ ⁊ ⁊ ⁊ ⁊ ⁊ ⁊ ⁊
ꝺ ⁊ ⁊ ⁊ ⁊ ⁊ ⁊ ⁊
ꝙ ⁊ ⁊ ⁊ ⁊ ⁊ ⁊ ⁊
ꝺ ⁊ ⁊ ⁊ ⁊ ⁊ ⁊ ⁊
ꝙ ⁊ ⁊ ⁊ ⁊ ⁊ ⁊ ⁊
ꝺ ⁊ ⁊ ⁊ ⁊ ⁊ ⁊ ⁊
ꝙ ⁊ ⁊ ⁊ ⁊ ⁊ ⁊ ⁊
ꝺ ⁊ ⁊ ⁊ ⁊ ⁊ ⁊ ⁊
ꝙ ⁊ ⁊ ⁊ ⁊ ⁊ ⁊ ⁊
ꝺ ⁊ ⁊ ⁊ ⁊ ⁊ ⁊ ⁊
ꝙ ⁊ ⁊ ⁊ ⁊ ⁊ ⁊ ⁊
ꝺ ⁊ ⁊ ⁊ ⁊ ⁊ ⁊ ⁊
ꝙ ⁊ ⁊ ⁊ ⁊ ⁊ ⁊ ⁊
ꝺ ⁊ ⁊ ⁊ ⁊ ⁊ ⁊ ⁊
ꝙ ⁊ ⁊ ⁊ ⁊ ⁊ ⁊ ⁊
ꝺ ⁊ ⁊ ⁊ ⁊ ⁊ ⁊ ⁊
ꝙ ⁊ ⁊ ⁊ ⁊ ⁊ ⁊ ⁊

Q

Q[uestio] XLIX

Deinde q̄sidand[um] d[e] modestia ꝙ̄ pa d[e] pa i am [et] de signis q̄ sub ea q̄ tmē[r] cā p̄mū q̄uit[ur] duo Primo vtr̄ modestia sit pe tpanē 2° q̄ sit mā mo deste

Ad p̄m sic pr[oced]it vi[detur] q̄ modestia no sit pe tpan[am] no estia n. a moto dic[itur] ꝙ oib[us] vtutib[us] eq̄m[ur] modus na vt[ute] adiat[ur] ad bo[num] Bo[num] at vt aug[ustinus] dic[it] lib[ro] de nā boni q̄ssit i no spē ordine q̄ modestia e q̄ualis vtr̄ no q̄ dr̄ poi pe tpan[am] Ad 1[um] laus tpan[e] vi[detur] esse circa q̄uda moderatoe abhac at sui[t] nom modestie q̄ modestia dr̄ e ideo q̄ tpan[a] i no pe eē

Ad 2[um] modestia videt[ur] assistere cōtra ꝓpriū obiectū p̄mi ad tertiū n° Item dr̄ no oz libidinē ꝙ̄ ma sueta ee ad os Cū modestia moderetur eos q̄ resistunt p̄t ꝙ̄ moderet[ur] desideria q̄ actus iustic ul caritatis vt e hēm[us] e q̄ videt[ur] q̄ modestia magis sit pe iustic q̄ tpan[am] Ad 3[um] q̄ e q̄d tubi pot modestia p̄t tpan[am] Ad 4[um] dr̄ q̄ se ē dr̄ e tpan[a] moderatoꝛ adhibi cōtra ea i quib[us] e difficultas mu moderatis cōtra q̄ tpiat delectatōnē tactꝰ gustꝰ at e aq̄ vtr̄ spa[tium] cōtra alp maxi[mum] oz ee a aq̄ vtr̄ cōtra ea q̄ mediocr[iter] se hnt eo q̄ opt[et] qua[m] ad ora vita hoīs sūt vtē usta esse sit ē dr̄ e q̄d mechanicē e cōtra mchōs sapiēs peccatoꝛ ꝓpter q̄ e libalis nāra q̄ sit cōtra medi ocēs sapiēs Dr̄ natura e q̄d sit q̄ vtr̄ modestia i a vt mediocrib[us] i quib[us] no e ita difficile moderari

Ad 1[um] ergo dr̄ q̄ no ōne q̄d appa[ret] hoc q̄ sit i fima sit nome ōne anglor[um] apparatꝰ i smodi ordīm anglor[um] Ita etiā no q̄ q̄ piter obuia[n]t i qualit[er] ute appia[n]t spa t vtr̄ q̄ i mimis modꝰ pot[est]

Ad 2[um] dr̄ q̄ ds tpa none i tristi ꝓpr[ium] sua vehemo cia sic vnus fortis temperat ꝙ moderat equū i oibus i no tpan[a] mētis sic hz ad passiones vehemo modestia vo ad mediocr[es]

Ad 3[um] dr̄ q̄ modestia ibi actū a no q̄d cupito q̄uit equū i oib[us] q̄ vtubo

Sed cōtra est ꝙ̄ mōstia sit dr̄ cōtra exteriores actꝰ ni terioꝛes n. motꝰ passio[nes] alios not ce no possit dr̄ adphūm pe. mīs madu vt modestia nra sit nā oib[us] hoīb[us] vt. modestia e pt̄ cōtra exteriores actꝰ

Respondeo dicendū q̄ sic cōtra passiones dicti sunt ee q̄ cōtra apparatus ꝙ modestia videt ee cōtra vtr̄ dr̄ q̄ e cōtra apparatus exteriores no est cōtra adḡ i terioꝛes passiones

Ad 1[um] dr̄ q̄ cadit e cōtra ea q̄ p̄mo et ad appetitū q̄ e p̄ncipium motiuum Et cōtra ea q̄ p̄mouet ad effectū q̄ e ꝓpr̄ium i ꝓtinuatiū nergi ctiā cōtra ea q̄ p̄mouet ad wasiū i epistiū dr̄ q̄ modestia e vtus vtr̄ no pt ee cōtra oīa q̄dra

Ad 2[um] dr̄ q̄ sic dr̄ q̄ modestia dr̄ q̄ cōtra oīa q̄dra e modestia

Ad 3[um] dr̄ q̄ sic dr̄ q̄ modestia differt a tpan[a] Et q̄ tpan[a] e modalia eoꝝ dr̄ q̄ difficultatē e effectū modestia ad mediatia eoꝝ q̄ ih[abet] mediocr[iter] se hnt q̄ dispōe ad aq̄ d modestia videt[ur] ee locata

Ad 4[um] dr̄ q̄ ds dāne et alios spāles eos bon vel difficiles i. moderando. d sobrietas modestie exhibeat modestia cōtra motꝰ ire[m] e oib[us] q̄ effica[n]t delectatōnē tactꝰ spāles q̄uita difficilē hz vnde ds tpan[a] a modestia

Q

appetitu ḡ se hñt qmoch i pfha
ōj ee vtūt moral moderatz i rēſ
nāt ¶ tra eos at ḡ se hñt p mod
eraīoz oj ee vtūt moralī ſma
te ⁊ impellentz ſ. ut tra appe
titu bom adhu mt̄ e duc vtūt
ona qđ q tompez ⁊ eſtinz aīa
ne i mediate tñeat i eporte ceſſa
ſ. hō pt̄z ad vtūt hui⁹ ¶ dia vo
q ſiat aīa ḡ despaīoz ⁊ imp
ellit rpm ad ppetuoz magnoz
ſm̄ com tetat ⁊ hōe magnitas
⁊ pt̄z q huiꝰ e qđa vtūs ¶ Ad
ij⁹ dr̄ q ſe pſi ⁊ dr̄ ⁊ lb⁹ eth⁹
molior huiꝰ dr̄ q hm a etiu
e himie ⁊ hereſ q hđ o tm ſt
duc dnō⁹ ep pn⁹ ep tn ſco pū
ea ad⁹ abā⁹ dia ⁊ ſic huiꝰ
e pea ¶ dio a pn⁹ mēſco ſ
h⁹ pt̄ ſ⁹ q̄m quid bn pū ⁊
ad q̄ ſpectans ſm̄ defectu tm
ſc ⁊ infinite ſ⁹ ſm̄ modū ſic ab⁹
ham dn⁹ ad dnm̄ ſeḡ pm locū
ad dnm̄ meū ut ſm̄ publicis ⁊
amicis ⁊ hō mo huiꝰ po⁹ vtūt q̄m
at pt̄ ſ⁹ mle pū ut homo hōre
ſm̄ non uſurpēs q̄pat ſe ūmett
i ſpōe bg ⁊ ſit ſ̄ltus ultus ¶ Ad
iij⁹ dr̄ q ſe dm̄ e huiꝰ ſm̄ q ſ
vtūt ipi⁹ tue amptat q̄ta ta lau
dabili correctoz ad ymā h⁹ at q̄m
ſit ſolū ad ſig̃ q̄ tenebra ſ⁹ tñeti
bnz vnḡ e ſ⁹ huiꝰ dr̄ q̄ auct⁹
dr̄ ⁊ hēam epla q̄ magn̄ ſuperbia
q̄a ſt vi⁹ tendē ad ep ellen cū
illoꝛ q̄m at ſit ſ⁹ ⁊ tenuoz mod
⁊ hꝯ huiꝰ ſpe po⁹ vtūt q̄ vtūt
no q̄ſſtit i ꝓteritoꝛ ſ⁹ puni hū
i interioꝛ electoꝛ met vtūt p
ſm̄ ⁊ lb⁹ eth⁹ oꝛ ¶ Ad iij⁹ dr̄ q hu
litas ep̄m t appetitū ne tendat
i nich ſpt̄ eoꝛ tetat magnitas
at aīa ad nich impellit ſ⁹ coꝛ
tetat vñ pz q magnitas no
oppō huiꝰ ¶ Ad iiij⁹ dr̄ q̄ut m⁹ q vtūs
e ſ⁹ com tetat ¶ Ad iiij⁹ dr̄ q
p̄fatz dr̄ abā⁹ duc vno⁹ ſm̄ t mag⁹
nō ſtz dſtz i vez ſ⁹ ſua nam
nō ſtz ꝓpetu ad dq̄ ad ē ſ⁹ ſpb
dus e pfatz mu ſ⁹ nāt dna
no appetit huiꝰ ſ⁹ ſ⁹ ſ⁹ naz
aſſupta ¶ tio⁹ pt̄ dia dq̄ p
ſtim ſ⁹ q̄ pū ſ⁹ ſua nam
tal ſm̄ ſtatu a tpe ⁊ hō modo
hō vtuoſ e pfatz q̄ in pfec
tio i ḡpaōe ad ceu dq̄ nes i vez
ſ⁹ id ꝓprie xpō os tpe ⁊ q̄ no
ſtf ſic ſtl cona do ⁊ ſic cubz
hoi pt̄ q̄uere huiꝰ ¶ Ad v⁹ dr̄
q phūs intendebat ag̃e de vtūt
ſ⁹ q ordinat⁹ ad uitam ciuil
tem q̄ ſufficias vnq hoīs ad alterū
pū leḡ oꝛ dīna⁹ ⁊ io q̄ter
ſubiectio legali huiꝰ at
ſ⁹ q̄ e ſpalis vtūt papue ⁊ q̄uet
ſubiectoꝛ hoīs ad deū ꝑ⁹ q̄ue
ecc alter huiusmodi ſe ſtruit
¶ Hoc ſic ꝓcedē vi⁹ q̄ huiꝰ s no
oſſitit etiā appetitu ſ
nitt etiā iudicio ꝛoīs huiꝰ s
n. ſuperbie oppō ſ⁹ ſuperbia maxime
q̄ſſtit ⁊ hyē q̄ pinett ad ḡſm oꝛ
dr̄ n. ēſſ q̄ ſuperbia cū ep tetiu
ſſtit ad cui q̄ctiorē ꝑ̄ pertōs m
dicī ¶ in ſ⁹ ipō dr̄ dne no eſt
exaltatū o meū neq̄ dilatat ſut
oculi mei ¶ dr̄ ad maxime dſtinuit
ḡſtēm q̄ vi⁹ q̄ huiꝰ s maior ſt tra
ḡ⁹ q̄ ēſſe ad eſtiat p̄tez p̄
auct⁹ dr̄ m lb⁹ d vēnte q̄ hu
litas pene tō diſciplia p̄ ana ⁊ n
q̄ q̄ ⁊ diſciplia p̄ amē q̄ ep̄ttt huiꝰ
tz ⁊ diſciplia p̄ā amonem ad
appetitū mlioza ſ⁹ ⁊ ꝑ ad ex
ꝑīm emlarm ratōna mlioza q̄
ad huiꝰtz no ptz ep̄me appe
titu arduoꝛ ſ⁹ mſtr eſtiatoꝛ
¶ ad cui ꝺ tz ꝑtz ꝛſpōdē ad
ſcḡlium motū ⁊ ſimac aīm
q̄ ſuperbia dr̄ioꝛ ſit cui ſorti do
⁊ q ēſſenat auda q̄ ⁊ q ſimat
aīm q̄ tioꝛ ſ⁹ magnanimitas
ſimat aīm q̄ difficultatz q̄ acti
dr̄ appetitu de mſtoꝛ ¶ q̄ huiꝰ
dſtz appetitu mſtoꝛ ſē q̄
huiꝰ no ꝓcez vtūt diſtincta a
magnanimitate q̄ ꝑtz ex ſtm

Q

ang⁹ dr i ꝺa ne ꝺn hulr⁹ ſna⁹ humilitat negeꝺr ſcaꝺa⁹ humilꝭ
ſ.o ꝺr ſe phulꝭ oibꝫ ſbicere
¶ Dr ꝯ e q⁹ d⁹ ad phiſtpe. ij⁰ i humilr ſuperiores ſbi i ꝓte
arbitran⁹ ¶ Rſp ꝺr⁹ q i hoc duo poſſt q⁹ ꝺar⁹ rd qꝺ e ꝺi rd qꝺ e hoie hois eſt e q⁹ q⁹ ꝓtz ad deſtz ſic i ꝺi e q⁹ q⁹ ꝓtz ad ſalutz ꝛ ꝓſtoz ſ.⁹ rd oſtꝫ ꝺn⁹ ꝑ ꝺro tua q⁹te q⁹ſtꝫ ce me tm auy i ſeꝛ tuu humilꝭ at ſic ꝺom⁹ e ꝑ⁹ xp⁹ ꝓcuꝛ xp⁹ ad q⁹ ho deo ſbiꝫ ꝛ no q⁹ꝫ ho ſ.⁹ rd qꝺ ſum⁹ e debꝫ ſe cauꝫ ꝓpro ſbicꝫ q⁹r⁹ ad rd qꝺ e ꝺi i rſpo no at h⁹ requiꝛt humilꝭ vt ꝺs rd qꝺ e ꝺi i ſcripo ſbuiat ei qꝺ appaꝛz ce ꝺi r alicꝺ ¶ Nam illi q ꝺona ꝺi ꝓꝛaꝑat q⁹ꝓſumt ſe hꝛe ca ſ.⁹ rd ſ.a ad ꝺz. ij⁰ vt ſtuaꝛ q⁹ a ꝺo ꝺota ſit nobꝛis r ꝑꝺo abſq⁹ ꝓiudio humilr⁹ ꝓut ꝺna q⁹ ꝓi acceꝑat ꝓcere ꝺois cui q⁹ a ꝑ⁹ appaꝛeat collata ſic aplis ad eccl⁹ie. ꝛ⁰ ꝺr ¶ Rſp ꝺna ꝺs ꝺibꝫ no eſt arſmitꝫ ſilꝫ hois ſic ꝛeuelatu⁹ e ſtris aplis q⁹ ſtr⁹ eſſ no ſ⁹ requiꝛt humilꝭ vt ꝺs rd qꝺ e ſum⁹ i ſcripo ſbuiat ei qꝺ e hois ꝺ⁹ro aliocꝫ optꝫ ut q ꝺz xp⁹ez ſe mꝭ pectatoꝛ q ꝺz alicꝺ ¶ Cum ꝺr aplis abſq⁹ ꝓiudio humilr⁹ ꝺnat ad gall. ij⁰ nos nã rudes ꝛ non cognen tꝫ ꝓtores ¶ Rſp ꝺr⁹ ad xp⁹ie ad q⁹ bom ce i ꝓro qꝺ ꝑ⁹ no ꝺz ul adꝺmati ſ⁹ ce qꝺ i ꝺ⁹ no eſt cog⁹ pt ei ſbui ꝓ humilꝭ ¶ Rd ꝯ ꝺr⁹ q⁹ no ſ⁹ ꝺemq ꝺeu xſeꝛeu i ſcripo ſ⁹ eſſ rd qꝺ e q ꝺemq xſeꝛeu i quo ꝺz no ty cod mo xcuſene q⁹ xſeꝛem ꝺi ꝛ no ꝓ humilꝭ ꝺemq ſbicꝫ nos oibꝫ ꝓcie ꝑ⁹ ꝺeu ſ.⁹ rd ſ.a ꝓti ij⁰ ſbꝛi eſtote oi tãtoꝛ ꝑ⁹ ꝺeu latiꝫ ty ſolꝫ ꝺemq ce hibe ¶ Rd ij ꝺr⁹ ſ⁹ q⁹ ſ⁹ nos ꝓ.

ſeram⁹ rd qꝺ e ꝺi ꝓro ei q⁹ e ꝑ⁹.⁹ i nob⁹ no poſſuq i trꝫ ſtratꝫ ¶ Rſp rd ad philip ij⁰ ſcripoꝛes i hꝛe arbitꝛes ꝺt ¶ Non h⁹ita deꝝ eſtiare vt nos eſtiare ſingſaꝝ ꝑ⁹ ce eſtiꝫ me⁹ ce poſſe q⁹ ꝺ⁹ ꝺubiu⁹ i ꝺo qꝺ n q⁹ nob⁹ ſuꝑioꝛ ſit ecia ſi bo⁹.⁹ mem qꝺ ro ꝛideꝫ ſuꝑioꝛes ce no ſit ꝺeꝛ ¶ Rd in ꝺr⁹ q⁹ humilꝭ ſit i ꝛeꝛe vꝛtꝫ perpue i tꝛq i ꝺa q⁹ſſt i no ꝑ homo ꝑ⁹.⁹ i ſbiecꝫ alteri⁹ actu ac alti⁹ ſe ſbiec ſi h⁹ q⁹ occaſioꝝ hat ad⁹ q⁹ ꝓmeat ad ꝺcrimen⁹ ſac ſalutſ i hꝛe e q⁹ aug⁹ ꝺr i ꝺa ꝺmoꝛ coꝛa deo platꝫ vob ſubtrtꝫ ſit pe ꝺbꝫ i vꝛtꝫ ꝓnꝫ ꝺꝫ i ꝓtionibꝫ humilitat actibꝫ ſic i tactibꝫ ꝛeꝛaꝛo q⁹ tu e ꝺeba modꝫ⁹ ad hibenda ne ꝓnt veꝛaꝛ i ꝺtinc tu alicꝫ ¶ Di at ꝺs qꝺ ꝺebꝫ ſeruat i alꝫ ꝯ h⁹ occaſioꝝ quant⁹ pti ¶ Non impnt⁹ thom⁹ aſſeꝛ q⁹ ille no ſtabit⁹ at⁹ q⁹ut⁹ ad⁹ ſtad alizetuz ꝛc

¶ Ad iiij ſic ꝓce⁹ vi q⁹ humilꝭ no ſit ꝑ⁹ modeſtie vel tpan⁹ humilꝭ n⁹ ꝓpue xp⁹i ait ſeuen⁹ az⁹ q⁹ ꝺe ſbia⁹ ꝺ⁹ vt ꝺm⁹ e ſtad⁹ ad⁹ ſcholaꝛeam ꝓtz q⁹ beat⁹ ꝺeu ꝓbꝫ q⁹ humilꝭ mꝫ ꝺꝫ ꝑ⁹ vꝛtus the oloyca q⁹m ꝑ⁹ tpan⁹ al⁹ mo deſtie ¶ ꝑ⁹ tempan⁹ e igeu ꝑſtli humilꝭ ad⁹ ce vi⁹ ira ſelbli ſic ſ ſuꝑbia que ei oꝑ⁹ ¶ Sug⁹ obꝫ ꝛ arꝺuu q⁹ vꝺr⁹ q⁹ humilꝭ non ſit ꝑ⁹ tpan⁹ al⁹ modeſtie ¶ ꝑ⁹ humilitat a maſſmitat ꝛcu caꝺ ſtꝫ ꝛ q⁹ ſi⁹ ꝺictꝫ ꝓꝫ ꝑ⁹ maſſmum no ꝑ⁹ ꝑ⁹ tpan⁹ ꝑ⁹ mꝫ ſotn⁹ vt ꝛ han⁹ e q⁹ ꝺ⁹ vi q⁹ humilꝭ no ſit ꝑ⁹ tpan⁹ al⁹ modeſtie

¶ Dr ꝯ e q⁹ Origenes ꝺ⁹ ꝓpo lucam ꝛhuus nome h⁹ audꝛe ſtultꝫ quo⁹ ꝛ⁹ aꝑtis appellꝛ auſtulte caꝺ⁹ ce humilꝭ q⁹ xſpit ꝺq

humilitas ¶ Ad hoc dr̄ q̄ humilitas
nūq̄ nō placēt ꝑ nūq̄ in superbia
quicq̄ ꝙ ita dēmut̄ ce dīc sic ei
rio petit ꝑ humilitatē admittit̄ Non
dēpublicano dē luce xom q̄ mitto
humilit̄ extend̄ iustificatꝰ in
domū suā ¶ Vn et ēpo dr̄ ieremiae
gritate mā a comodes alteram
q̄d iuste et superbie Altāz vēo
ptē humilit̄ et videb ptēz ꝑ
uidens nūq̄ no ꝓvet ꝑ humil
quicqē vīb ¶ Aliud vō para vide
b dūtu no ſc̄alit̄ iuste
mole et moē superbie ¶ Ad h dr̄
q̄ ſic ordiata vīa ḡgrab ꝑ q̄dā
ſlutū edificaōi ḡpāt ita ecc̄ ad
hō ē p̄m̄ in q̄ſt oc̄ dīm fundat
compāt q̄d p̄mū t edificāc) ait
dīnꝰ at vē t ſtidem a deo Vn
p̄mū in q̄ſtoc dīm pt accepi duo
hnoꝝ p modū mouent phi
bens et ſic humilis p̄mū locum
tim cōp̄m ſtz ex pellit superbiam
an dē eſſitit et pbz hom ſbditu
et aptū ad ſuſtipiēd influxū
dīne gr̄e cōp̄m euacuit in ſta
uoz ſuppbie vt ja my q̄d deus ſu
pbis reſiſtit humilib⁹ at dat gr̄az
et ſp̄m hō humilis d̄ ſpialis edificio
ſidatu ¶ Vbi ē a quid p̄mū m
limbis dīcē ꝑ q̄d ſtz ueni ad deū
accēt p̄mo at accēſſ ad deum
ē pſidem ſp̄m id ad hēb' dēt accē
dentē ad deū oī credē et ſp̄m hō fidē
pō ſidatu nobilioꝝ mo q̄ humilis
¶ Ad my dr̄ q̄ ḡtepnēti terena
p̄mittū celestia ſic ḡtepnēbꝰ
duuntaz terrenaz p̄mittū celest
es thesauꝝ ſp̄m d̄ oīs xp̄s Nobiter thē
ſauꝝtzac vob thesaurīz et terra
ꝓthepandit̄ pate vob thesaurū et celo
Et ſi ḡtepnē bꝰ ndi gaudia ꝑ
mittū ꝯsola ēē celestes ſp̄m ad
oīs vt bnēficiū ſuſtent q̄m ipi ꝯsolabūt
et cōdīm mo humilit̄ p̄mittū ſpialia
evalta no q̄ ꝑa pola q̄ mea
ꝑ q̄ ei ꝑ et ḡtepnē ſblimit
terrenā ¶ Vn aug̃ dr̄ ihs d
p̄ma lle pudꝰ eu q̄ ſe humiliat
placē ei dom ſit ꝯ alitudīn
et ne opiet eū exalta oī et celis
homīb ſblimit̄ ſit corpales
ne ꝯ ¶ Ad iiij dr̄ ꝙ no ꝯpet p̄ce
pue humilit̄ nob q̄ me docuit q̄
phē magoie ēmoꝝ impetu huane
ſalutē q̄ aſſitit eū ꝯ ho ad ce
leſtia a ſpualia tendat a hīs
homo impedīt̄ dom dīm et terre
nis ſtudīs no dīs vt im
pedit̄ ſay luc auſtēz exteriora
celsit̄ ḡtepnē magīt̄ ꝑ humilit̄
ē a et humilit̄ ē q̄ q̄ diſpoī
ad liberū accēſſū hoīs mī ſpua
lia et dīna bona ſic q̄ ꝑ ſtmo
a poāt diſponē ita ecc̄ tantae
et ad dīcē quib⁹ ho dīcte nō
t deū ¶ Ro ſit ponoꝝ humilit
¶ Oī ſtepē vī q̄ ngreme
diſtinguam duodia ḡra
humilit̄ q̄ et ēt bn̄ meteti pomū
q̄ ꝑ ſpē corde et corpe ſp hu
militatē onde de ſpōſis t terram
aſpectib⁹ q̄ ut pauca vba
et vbilia loq̄ad no ēlaqa
bore ꝙ vt no ſit facil ad pmp
tū et rep̄ſū ¶ Ter caritis q̄ ad
t terōza oī ut mē q̄ hz gnē
moſterv ad ¶ Ter ēde et pmitt
nāc ſe oib⁹ ſbiorz ¶ Ter adoia
t dīc et vtil ſe ḡſtet et ēde
¶ Quā ḡſeſſio petoꝝ q̄ ꝙ pobe
dien et dūa et aſpēt pace q̄
aſpecti Deū vt ei obedīe ſe ſb
ēat maioī Vnde q̄ vt volit ꝑfec
n dīcte nmplē ¶ Quode q̄ vt du
tmeat et nicer ſit om q̄ p̄cept
p̄mian n' q̄d h q̄d ad ac vtil
p̄tmit ſe obedīe et pace tm
an ecc̄ ad q̄ ad ſtāz opiet p̄tē
vide q̄ alti vt pt ꝙpete' ſh q̄
ad p̄mereat ſe oib⁹ bilioꝝ

Q

abstq; fiat pi ad q̃sitei 2 ctẽ ad
oia ꝑ i vtiq; 2 ideq; ꝑ fiat
vnce vt ꝑsit aq; sua tota i deu
ꝑficat ꝑ id ꝙ ad cor iij° No
q̃ suppletes ꝑmq; cogitac aq; a
nob̃ q̃ nob̃ ꝑ ꝑsit nra q̃
deo e non e at i q̃ne q̃ ea q̃ ad
ad̃ ꝑtet ꝑmet humilit asstba
q̃ ꝑ vi bia po orei q̃ o ita
nãli or ne acty brig vl̃ pdt q̃
actu aliud ¶ Ad ij dr q̃ ho ad
humilit ꝑuent p duo po q̃ ꝑ
prim p ꝑfectiõm 2 q̃m adh
2 tertiu pdict exteriora a q̃
ai e hua m studiu p q̃d homo
puc exteriora tohibi 2 pmob
ꝑmit at exterpad 2 teriorem
radice 2 ꝑ hue or m assutan
h humilit q̃d ¶ Ad iij dr q̃ q̃
q̃ anxiet pot ꝓduc ad oppi
2 manifestia 2 volut ꝑpe abiecto
Nam ꝓh q̃ q̃ ptz ad q̃pm ꝑ
defecty ꝑ q̃ vtiq; abile ꝑ q̃
ꝑ dstit datz h p ꝑ q̃ q̃
tudi ꝑ ad manifestet ei ꝑ dstit
ꝑmet 2 q̃ nitz 2 ctz nbo vt ꝑ
ad no ꝙ m 2 mu dstitm e
mittet ꝑ exp ꝓuadeat ¶ Ab at
tõ q̃ q̃ ꝑmet ad appetitu q̃ ex
cellenc exteriorz no q̃ ꝑ exte
riorz abiectoz ul cõmim pati ꝑ
i vbis ꝑ i facty q̃ ꝑ q̃ 2 d i
rqrit ¶ Non grade e hre nos
et humiles aq; honoram q̃ 2
h ꝑfiatet quib; fant ꝑ illue hu
les magie ee deq a q̃b aqua
patem 2 h ptz ad v 2 vi q̃
ol exp dstant exteriorz abiectoz
ampletti q̃d ptz ad j q̃ 2
ee q̃ ꝑ ꝑ q̃ me ꝑ vi 2 vi
ꝑpiq emdat ¶ Ad vm dr q̃ illi q̃
attribuit no exprte ipiq rei i ꝑ
mãz humilit ꝑ ꝓpa ad q̃ ꝑ
horm q̃ ꝑ ad aoce ul boce exper

¶ Ad vi dr q̃ ro pdt q̃ q̃b;
humilit no ꝑ ipaz mãz rei ꝑ
q̃ assutan ꝓ ꝑ q̃ ꝑ ꝑ dste
horm q̃ duabꝫ q̃ hoy

Hinde q̃ dand
est de superbia et
primo de superbia
i q̃m to de pcto
pmi hois q̃ po
ee superbia 2 ita
Dimd quid acto po otp superbia
sit pctm to otp sit bui m spale
to i quo sit ꝑ ipo e to de
ꝑbus eius vto utp sit petrm
male to otp sit q̃ ꝑ q̃ omm
pctoz to de inde ee ad a petru
suc vtiq; dat poi via m capitale

Abia i ꝑ ꝓ vide q̃ sup
petrm e ꝑmissu a deo ꝓmutt
n deus q̃ ꝓpe sutiq; e no aut
e actor pcti ꝑ superbia q̃m d
me q̃ ꝓmissoce dimas di n
ꝑsa ho Dona te superbia se
culoz ꝓtaudm i q̃ae 2 ꝑna oz
q̃ superbia no e pctz ¶ P appete
dinaz slutu m no e pctz ho n
nat appet quib; cita 2 iho
opti eq; ꝑ 2 ꝓpue ho q̃
tõ cite q̃ sita e ad ꝑfect
2 slutu m dei ꝑ pe d i ho
plaz ꝑ superbia e amor ꝑpe
excellen e p q̃ ho sla deo q̃
e excellentissiq; Vn dr aug q̃
i ho confessi superbia celsitu
vmita nil tu sit vnq sup oia
deus excelsus q̃ superbia non e
pctz P pctz no ꝙ q̃a vitu
ꝑ et oppoito vitio otz p phm
i ho ethi op ꝑ n m bia m i bei
opti ee superbie q̃ superbia
no e pctz ¶ Dz q̃ e q̃d dr tho
bie mj superbia mlq; i uno ꝑu
d m tub vbo dicit p mitas

¶ Ad vij dr q̃ superbia nora

Q

clōm alt̄ i ſumis & tertio eb̄
alt̄ ſumis celestib⁹ q̄ vtrūq; q̄
ſuperbia no ē ſpāle patz ꝑ ḡnāle
Ad ij dr̄ h̄ ē qđ aug⁹ dr̄ i lb⁹ d' nā
& gra grat & i veriat ꝑ⁹ legem
dei ee ſuperbia petrū mlto⁹ diſ-
tū ab alyo vtroq; mūt at dyſtū
vī a ſue ſeb⁹ q̄ ſuperbia no ē
ḡnāle petm ꝑ ſpāle Ad ij dr̄ q̄
petm ſuperbie du⁹ pē q̄ deū vō
ſ⁹ ꝓpriam ſpem qua habz eo
rone ꝓpr obi & h⁹ mō ſuperbia
ē petm ſpāle q̄ hz ſpāle obūm
ſſt n· i ordiatz appetitu ꝓpē eo
ellen ē ot dōi ē filio⁹ pt q̄
deū ſ⁹ & redundan⁹ q̄ndā i a
petā & ſ⁹ h⁹ hz q̄dā ḡnālitz i
q̄ ſz eo ſuperbia oteri poſſit
oia petā du⁹ rone bn⁹ eſſe
i q̄ntū ſtz ad petā ordinā ad
fm̄ ſuperbie q̄ ē ꝓpa excellon⁹
ad qua pē ordiari oē id qđ qđ
i ordiate appet filio⁹ i dicite ꝑ
q̄ p aīam ſtz removendo ꝓhibne
i q̄ñ ſz ꝓſuperbia ho ḡtepnt diaz
legē p q̄m ꝓhibē a pēcādo ſ⁹
ad pē ihū Confeſſio ſtūm xpi
ſimila dyonſio no ſuā dr̄ h⁹
q̄ ad hat ḡnālitz ſuperbie petz
q̄ oia bona i tezdo ordu poſſit
eo ea no aūt ad eam pūnet
q̄ oia bona ſp eo ſuperbia ordiā
ḡtur n· oia pepta legis poſſit
ad tñſgēdi ḡtiendo peto eo ḡtemptu
q̄ petz ad ſuperbia no tñ ſp eo con-
temptu ad dīna pepta tñſgēdi
ſ⁹ q̄m eo ignoraⁿ q̄m eo miſe-
rm̄te Inde ē qđ ꝑ aug⁹ dr̄ i
lb⁹ d' nā & gra multa ꝑ eram
fiūt q̄ no fiūt ꝓpter Ad i⁹ dr̄
q̄ aug⁹ ē vba i duct lb⁹ & nā
& gra no exponūt qua ſ⁹ eo ꝓpria
alīq̄ q̄ que diſſpūt dn̄ ē ꝓmod

ꝓbat ea ordine q̄ no ſp eo
ſuperbia peccā petz sua ipaucto-
tate & i ſeq̄n q̄m ad expediēdū
effectm ſuperbie q̄ ē q̄temptū pepti
tion n ſp petm fit eo q̄temptu
ſ⁹ q̄m eo ignorāt⁹ q̄m eo m
fremte vt dom ē Ad ij dr̄ q̄
q̄m ad⁹ q̄mutt ad⁹ petm ſ⁹
effectm ſ⁹ no ſ⁹ affectu ſic ille
q̄ ignorant⁹ ordnt ꝓter q̄mutt
pcidiū ſ⁹ effectm ſ⁹ no ſ⁹
affectu q̄ h⁹ no tendebat et
ſ⁹ h⁹ tñſgēdi pepta di dō ee
q̄ deū ſuperbie ſ⁹ effectm ḡdem ſp
no aūt ſp ſ⁹ affectm Ad iij
dr̄ q̄ petz adp pt corrupē vtz
du⁹ bno⁹ p directz ḡtietz ad
vtz & h⁹ mō ſuperbia no corrup⁹
q̄ habz vtz ſ⁹ ſola humilitz ſic &
qđbz ad ſpāle petm corrup⁹ ſpāli
ōtz ſi op tez ḡtiū attendo filio⁹
petm adp corrup⁹ vtz ab vtedo
rpa vte & ſic ſuperbia corrupit
q̄m hz vtz i q̄ntū ſtz eo ꝓpie vtilitz
ſuit occaſion ſuperbiedi ſic i qu
busbz à ve eb⁹ ad excellon⁹ ꝑ
tmebz bn⁹ no ſē⁹ q̄ t ḡnāle petm
Ad iij dr̄ q̄ ſuperbia attrūt ſpāli
tom obi q̄ tm i veru pt i diuſ
matiue eſſt n· ordiato amor ꝓpē
excellen ē excellen⁹ at pt i q̄
dr̄ete xbūe i veniei

Hom ſic pce⁹ vide q̄ ſup
bia no ſit i traſtū ſpē m
ſo dn̄ ſ⁹ ꝓpriū mo· Obſtacl̄m
dī⁹ tuū metſ ē q̄a du i ſtat
obnubilat hz q̄mtio dī⁹ no
plz ad traſtū hz ꝑ ad vīm ꝺolez
q̄ ſuperbia no ē i traſtū
Ḡtra q̄ dr̄ exp iij mo· q̄ ſuperbi
no corp vita q̄ſderat quib⁹ n·
ſe humiando ꝓmtt hz quib⁹
ſe ſuperbiede ꝓferat ſ⁹ vī ſuperbia
eo i dēta q̄ſderatoe ꝓcedere

Q

Ad mdm q̄ ꝑ ſupbia no ē ſ̄ꝑ ꝛ ſapia
ſ̄ꝑ q̄ ē ꝑ appetitū ſſibi ꝑ ꝓut
hmōi ꝛ aſſi ꝛ acq̄ dt dem ē Ad
mm dm̄ q̄ ſic augº dt xiiij d' ⁊ d'
Amor p̄cdt ob a dt aic aſſocs
et ē ca cauſatiu ꝑ ꝑ poꝛ ꝑ quabz
ā ap aſſitome ⁊ ſ̄m hº ſupbia dꝛ
ee amoꝛ ſ̄ꝑ ẽ ellen ⁊ q̄m
q̄ amoꝛ ca ⁊ oꝛdiata ꝓſupo
dee ſupaddi q̄d ꝑ ꝑ ad ſupbia

Ad mm ſic ꝓ ⁊ q̄ ꝙcien
aſſignē mꝰ oꝛ ſupbie ſpēs
q̄ ſ̄ ⁊ aſſiſt xpm̄ mo d' poꝛ
q̄ſ̄ ſſ̄ ſ̄ q̄ſ̄ ois moꝛ actoꝛ
ꝙ dmōn ⁊ ꝙ bo aſeꝝ
hec ſ̄ eſtimatt ā ſ̄ ſibi datu
dſup ē ꝙ ſ̄ hº acce poſſe
metuº ā ꝙ dꝛtat ſe hꝛe q̄ no
hnt ā d'ſpect ſ̄ ꝛ ſectaꝛ ⁊ vdi
appetut hꝛe q̄d hnt ſupbi n
ē vici dſtictu alti fidelit ſꝛ
ca huiltas ē vtꝫ dſtincta a
fide ſ̄ q̄ aſ ep̄ſtꝫ bo ſe hꝛe ad
ul q̄ bo ſ̄ ſꝛe heat q̄ mult ꝑ
ad fidelit ꝑtꝫ q̄ſ̄ no debez poꝛ
ſſe ſupbie ſſ̄ ꝙ dꝛ no dꝫ poꝛ
ſſe dꝛ ſoꝛ ẽ ſ̄m ſ̄ ꝛ ta ſſe
medaꝛ vt ſ̄ hꝰ ē no q̄ dꝫ
poꝛ ſſe ſupbie ſſ̄ q̄ ā vide
ad ſupbia ꝑtinē q hꝛt no ꝙ
nt dt n ſeꝛo q̄ n ē ta ſup
bꝰ q̄ ſ̄ dſtꝛ vdei ⁊ augº dt xiiij
de t d' q̄ ep̄ſtaꝛ ſe de ꝓto
ꝙmiſſo ad ſupbia ꝑtꝫ ꝓſupo
ee ſ̄ q̄ q̄ mꝰ ad aſſequ ab q̄
ō ſe ē maꝛie ad ſupbia ꝑtinē
vꝫ no q̄ ſuſſiꝛ ꝓdicta diuiſio
q̄ſ̄ dt ſupbie ſſ̄ ꝙ ꝛeuenꝫ
ad duplicē ſupbie duplꝫ n
aliſq̄ ep̄alta oꝛ ſupbie d' q̄ ſ̄
ē ꝛ volūtē q ꝛ ſ̄m oē q ꝛ ſ̄ opa oē
Rñhardꝰ ep̄ſ̄ pot xij q̄ſ̄ ſupbie
q̄ſ̄ ſut cuꝰ ſtas mēt leuitas
ꝛ ep̄ta lotꝛa ſactaꝛ ſectaꝛꝰ aꝛ

roꝛa ꝑ ꝓpꝛio dſenſſo ꝓtoꝛ
ſlata ⁊ ſſo ꝛebellio lbtas pec
tadi ſpuel q no ade q̄ſ̄ hndi
ſb ſpēs a ſ̄ſo aſſiſtſ̄ q̄ſ̄ xi
q̄ ſ̄ q̄ ſ̄ mē ⁊ aſſignē ⁊ ſ̄ ſ̄ ꝛeu
ſſi at aꝛtoꝛs ſ̄ſſ̄ ⁊ ſ̄ ſ̄ ⁊ d'
q̄ ſic dm̄ ē ſupbia mpt ſ̄ ꝛ
modatu ꝙcellen ē appetitꝰ q̄
ſ̄ no ē ſ̄m ꝛoꝛ ꝛectꝫ ē at
hſideꝛiadꝫ q̄ q̄ebꝫ ꝙcellen ē
ſ̄ ē aq̄ bo hꝛ q̄d q̄ſ̄ ꝑ
q̄ſ̄ ſtdeꝛ ſ̄ ꝑ ⁊ ꝓ ⁊ ſ̄ mai
feſtu ē n q̄ uto mai ē bo
q̄ q̄ hꝫ tato ꝑ ꝓ maioꝛe ꝙ
cellen q̄ ſ̄ ⁊ no ꝙ q̄ attbu
ſ̄ q̄ maiq bo q̄ſ̄ heat q̄ ē
q̄ ꝙ appetitꝰ mtudt ꝙcellen
ca ꝑ vlt mod ſ̄ q̄cient
⁊ ē ⁊ ſupbie ſſ̄ ⁊ ſ̄ ſ̄ ab
ſtat ſe hꝛe q̄d no hꝫ ꝓ
ꝙpte ee ꝙ ꝙcellen ē ſ̄
q̄ dhd bo dſit ā ui aſeꝝ
q̄ſ̄ ſ̄ ſit ei ab ā ⁊ vdꝰ ꝙ ā
eſtiat bo q̄ hꝫ ab ā at ſi
bꝛeuꝫ a ſeꝝ feꝛ ꝓ q̄ꝫ appe
tit ꝙ mꝑaꝫ ꝙcellen ſ̄ ꝑ
ſuu mod ſ̄ ſ̄ at duꝛ ab ta
tu boni ꝓ effac ⁊ ꝓ
meitoꝛie ⁊ ſ̄m hº ſumedꝛ duc
ꝑ ſupbie ſſ̄ ē ſ̄ ta q̄ aſeꝝ
hꝛe eſtiat q̄ a deo hꝫ ul tum
ſ̄ꝛe mtꝰ ſibi datu dſup ē
ꝓ ꝓpte moꝛ hndi ꝙ ꝙ
cellen oꝛ ade vdi ⁊ q hº q̄ ad
bo ꝙcellen ꝙ ectiꝫ poſſidꝫ ꝓ
⁊ ep̄ho ecia ſeꝛ ⁊ oꝛdiate appe
tit ꝛp̄am ꝙcellen ⁊ ſ̄
hº ſuꝰ mꝰ ſſ̄ ſupbie q ē
ad ade d' ſpect ectie ſectaꝛ vot
vdeꝛi ſſ̄ d' q̄ dm̄ vā q̄ſtia
no ꝑt ꝛōupi duꝛ ꝓ ꝓ ⁊ vli
⁊ ſ̄ dhs q ad ſme ꝑtinet ꝛ
ꝛupi vā ex̄plicacio ꝑ fidelit
ꝓ ⁊ dho ꝑtinaꝛ cluſibꝫ ⁊

162
392

epca ozi q̄ bt ḡ⁹ dr xp̄i⁹
mo. dicit ho eq̄simꝰ celestib⁹
q̄ stubi tuesut. q̄ supbia non
e petz mōrle ¶ Oz q̄ e q̄ ḡ⁹
cod lbo dr q̄ euidentissīm xp̄bat
sc̄ supbia dr ac eq̄ huius tlitoz
p hoiem no fuit ex̄bi q̄ petus
venialib⁹ q̄ supbia no e petz
veniale p mōrle ¶ Ad q̄ dr q̄ sup
bia huiusmō oppō humie at ḡ
sput sboz hoīs ad deū vt e dou
e vn eq̄rio supbia ḡ sput
destim hoīs sbitoz p̄. sz q̄ dr
se eq̄ tollit supō id q̄d sbi pñtu
e p̄. vtq̄ dinaz ut mesuraz q̄
d q̄d apla dr nos at no i immēsu
sām p̄ p̄. mesuraz quia mesu est
nob deus ¶ tio d̄ cētū p̄ q̄ minu
supbie ho⁹ e apostatare a deo p
ho radix supbie ḡsīdat q̄ homo
adh̄t no sbdit deo z e e q̄ mai⁹
e ph⁹ opīn q̄ e s no sbiti deo hz
rōm petiti mōrlis ho⁹ e auerti a
deo vn q̄sequens e ad supbia p̄. sm
ēnius sit petim mōrale sic q̄d sit
i alys h eq̄ suo gñe sit peta mo
talia p̄ uoluntate z adulterio sc̄d
q̄ qui motu q̄ sit peta venialia
ppt cozo imperfectoz q̄ sz p̄ueniūt
udi⁹ zelo z sit pter ḡsuetudinē
est ad supbia attēdt q̄ aq̄ motu
supbie sit peta venialia dū eis
o no q̄sentit ¶ Ad 1m dr q̄ sic ē
dm e supbia no e vic petim p̄.
sua cētū p p q̄dā redundan
i q̄ntū sz ex supbia oia peta ozui
possūt vnde no sē q̄ oia peta
sint mōrlia p̄ dr q̄ ozui ex sup
bia q̄pleta q̄n dupliciter ee petim
mōrle ¶ Ad 2m dr q̄ supbia sp q̄d
q̄a dilecti dñe i q̄ sz supb⁹
no se sbiit dñe z̄ q̄ debz
sc̄ q̄ ex q̄a dilecti p̄ q̄
sz ad i ordiate se ppter p̄ria
a abe q̄ subiecte se bt i q̄
est z sortat dñe z̄ q̄
sit hoim ordies i stituēs q̄
sz dnq̄ corp sbāe se debz
hm dr q̄ supbia no ozi ex utilib⁹
sit ex ea p̄se p̄ sit ex ea p aīs
i q̄n sz ad ex utilib⁹ ozunt
supbie sūt nīa ad phibz hñ
dm gr̄ia z sit alīq̄n ea p aīam
bt i viii⁰ phi ozo ¶ Ex d̄icta
hūilte alīq̄i supbiūt

Ad vij sic ꝓcedit vi q̄ sup
bia no sit q̄uissīm petoz
q̄to enī ad petim difficilius
cauē tanto vi ee leue hz su-
pbia difficilius cauē q̄ apte dicit⁹
dr i 2da cētā peta i malis ope
bz q̄rent vt fiant supbia
ex bonis opib⁹ i 3tia dr vt peat
q̄ supbia no e q̄uissīm petim
¶ Ad maig mlu maiori bono
oppō vt phs dr i viii⁰ ethi. ozo
sz hūilis tu oppō supbia non
e maior q̄m vt ē hat m e
q̄ z vicia q̄ opponūt ad ibz
vtub⁹ pū i fidei⁹ despat odiu
dei horridui z ad hmōi sic q̄ui-
ora peta ex supbia ¶ Ad 2m maig
malu no pui p ad peta vt
ad ꝓ⁹ obi dr q̄ phs ppr cla
ozi cordis ē dicit sūt i ex̄bi sm
vt sic q̄ no q̄dē q̄ supbia
no e q̄uissīm petoz ¶ Ad 3m q̄
ad sup ex pō supbi iique
asserebāt vsq̄ q̄ dr glo. maior
petim i hoc e supbia ¶ Ad 4m
q̄ mpito duo attendūt sz grauo
ad cmūle bm q̄ mā se hzi
peto z auersio a bono i cmūbili
q̄ e formalis z essentia peti excepte
de grauius no hz supbia q̄ sit
maior peto q̄ re hūilitudo

hoz ia[a] peccata

Hon sit pc̃ vic̃ supbia
ne sit p̃ omn̄ petoz ꝓmu
n̄ salua i aiab̄ asseqū bz ꝑ no o[a]
peta q̄ sit id supbia ortu tc supb
bia d̄ n̄. auct̄ ilb[o] d̄ nā z gta
q̄ mlta ꝓpcta sunt q̄ no sint su
pb̄ q̄ supbia no o ꝑ[m] omn̄ petoz
ꝓ cui[q] 2o d̄ q̄ initiu supbe
ē apostatare a deo q̄ abnegatio
a deo ē pn̄ q̄m supbia ꝓ ordo
petoz ē vic̄ ꝑ. or. 3o tm ꝑ humilis
no ē pa vic̄ ꝑ mḡis fides q̄ su-
pbia no ē ꝓmu petoz ꝓ 2a
adthyo. 1. 2. d̄ anti hoc̄ ꝑ sedu
tocs ꝑsteuat i peig ꝑ ita vi q̄ ꝓmu
malicie hoiꝭ ne sit a magio petoz
bz supbia ē magr̄m petoz vt dz
ē no q̄ ē ꝓmu petm ꝓ id qđ
ē ꝑ[m] apparen. 3. i fictoz ē pgtiq
eo qđ ē ꝑ[m] vic̄ bz ꝓ phe i in[o] ethi
d̄ qđ supb̄. ē fictoz fortitu[o] q̄
audacie q̄. bz[m] audac̄ ē pg
uno supbie ꝓ hz q̄ qđ d̄ cui q 2o
initiu oiꝭ peti supbia ꝓ d̄
q id qđ ē ꝑse ē p̄. i quo[d] ꝑme
dtm ē aut sup̄ q̄ auſto a deo
q ꝑati r q̄ptet ꝓ peti ꝓtz ad supb
bia ꝑse hoc dic̄. at peta eo q̄nti
et ē mde ē q̄ supbia bz ꝓ ꝓmu
et ē ꝓnti[o] omn̄ petoz vt d̄ dem
ē ei d̄ cauſ aget[a] peti z eo ꝑte
auſtois q̄ ē ꝓncipa. 1. peto ꝓ
d̄. q̄ d̄ q̄ supbia d̄ ē oiꝭ peti
i tm no q̄ q̄. bz petm ſtella r eo
supbia ortua[o] ꝑ q̄ q̄. bz ꝑmus
peti natus ē eo supbia ortu ꝓ
ii d̄. q̄ apostatare a deo d̄ ē sup
bie humane i tm Non q̄ adꝺ ad
petm a supbia ex[o] ne ꝑ q̄ est
ꝑa supbie ꝓ dtm ē st n̄. q̄ su-
pbia ꝓncipa ē ꝑpiet ꝑ ꝺcoꝝ dna
q̄m ꝑcepit eo q̄nti at ꝑcepti
supbie ꝑcto[a] ꝑ deu ꝓ ad iii d̄.

q̄ no oz ee eud[o] tu ꝑ ꝺcoꝝ
tm vic̄ ē cōruptm ot id
at qđ ē p̄. i gna ē ē pg̃mu
i corrup ē ꝑ io ſt fides ē pa
tu ita fidelis ē vlti petoz
adq̄m ho q̄m pa peta ꝓduc̄
Vnde sup to ꝓ. Epinamite
eornamite vſq ad finem i ea
dt gloz. q̄ roadꝺna ē voluoz
ꝑcept dividen. ꝑ dt apli
ſa. ad tho. 1. q̄ hꝺe ē pollen ē
ſtiaz bona cū fide naufragia
uerit ad iii d̄. q̄ supbia d̄ ē
ꝑuisse. petm eo eo q̄ ꝑse q̄pet
peto eo q̄ attuđ. q̄ us i peto
ꝑ io supbia cat ḧ ius. a oz ꝓpoz
tiq ꝑ q̄ an supbia ē ā a
peta leuiora q̄ ſt ep uſnora.
vel leui. q̄mittu. bz iter q̄ua
peta ꝓmde supbia ſt cauſa
p q̄ua ad. peta aḡuan. ꝑ q̄
idq̄ ē p̄. i cando ee ē vlti
i recredendo deo sup id emu
dabor a dicto magio dt ſtoz
ho o adicto supbie qđ ē vlti
ē deuotis ad deu ꝑ ꝓmu dce-
den bz ad 2o d̄. q̄ ꝓhus pot
supbia ee ruinoz ſoti no q̄
p. i ho q ſſt ꝑ ā ꝑſp ho magis
ꝓpuꝭ ſ posse eprellen bz eq̄d
ho. ad ſequi ſ audac̄ ul foꝑ
cidea.

Hon sit pc̃ vic̄ q̄
supbia bz ꝓ vic̄
capile vſ n. z ee cass.
emant supbia ꝑ ē vitia cap
talia ho supbia vic̄ ee id i am
ſtie q̄ ortoz eprellen bz q̄ ꝑ
i amit gla ꝓ vic̄ capile q̄
ee supbia bz ꝓ vic̄ capile
ꝑ tuꝭ d̄ ilb[o] d̄ ugm te qđ
supbia i vidia pcꝺ z amic̄ ē
ꝑ q comite thi ꝑ i vidia ꝓ
vic̄ capile ut ō hab̄ ē q̄

appetitu i ordinabi finis ſ ut ait ho
erat i ſtatu i noten e i ſtitutus
vt nulla ccz rebellio ẽnire ad ſpm
vñ no potuit ee pc̃ pa i ordia.
appetitu humani cph̃o q̃ appetert
agi ſſm̃ bo. ri hñ ẽrnis ingnia
mdut pter rom vtq̃ relmq̃
q̃ q̃ pa i ordia. appetitu huam
fuit ecph̃o q̃ adq bo. ſpuale i or
diate apperit ſ Non ait i ordiate
appetuiſſe appetendo id p̃. ſua
mesz ee dina re. pſtituta bn
relmq̃. q̃ p̃. petm ecz fuit ih̃o
q̃ aperiit q̃d ſpuale bo. ſup̃
ſua mesz q̃ ptz ad ſup̃biam
vñ mal. e q̃ p̃. petm hoīs
fuit ſuperbia ſ Ad iſſ. d. q̃ ho
by ho dño pcepto no obedirez
no fuit pp̃ re. ideo volũ q̃ h̃o
no poſſ ruine ñ ꝓſumpta i ordia ee
volũt. relmq̃. q̃ q̃ volunt pp̃r
adq̃ d. pñm at q̃ i ordiate volut
ſunt ꝑa excellen. i eo i obedie.
i eo cata ſunt ex ſuperbia ih̃o q̃
adq̃ d. ad oroſiũ q̃ ho elatq
ſuperbia ſ wasion̄ hñent obedies
pcepta dñi ꝙ ſ ſ Ad q̃d. q̃
ꝙpto pñoꝛo pntu ecz gula totu
haurt vñ. ꝙz in. vidt mlier
q̃ bl̃r ccz bo. adheſcendo i pulchꝛa
aſpitu i delecta. le cult. i fructu
ei i q̃ med. no tñ ꝙa bon. i pul
chꝛi do. ubi ſunt pñma moting ad
peccand̄ i pna ſ wacio ſpet q̃
dyc. apten. actu vel habitu ſ dy
q̃ appetendo ſuperbia mlier i. eſt
i eo petm gule duatu ad ꝙpto
ſuperbie ſ Ad m. d. q̃ appetitq
ſue cate ſunt i pñmis pntibꝫ co.
rordiato appetitu excelle. vñ a
i rebl hñent pñtiã erut ſue dy
i ꝓ ſbdi ſuen. bo. i malum
ſ Ad in. d. q̃ ſic Aug. d. p̃ſ ſup

ꝙz ad ſm̃ vt ſpet mlier non
ideꝛez a bono aut vtili re dita
ſuiſſe ſe phitos n̄ ia ceſſ. meti
tumoꝛ i. e ꝙpe ptate i q̃d deſe
ſuperba ꝓſumpto q̃d no ẽ ſm̃
tellige. hi ſuperbia preſſit pcu
ſoꝛz ſepe. ꝙ q̃ ſtati p̃ ſwaſoꝛ
hñent i rapt mtz ex elatio
ne q̃ ſtutu e vt ideꝛez bñd
ee q̃d demon dicebat

A Non ſtrpe vi. q̃ ſuperbia pñi
horis non fuit i h̃o q̃ apperi
erit dina ſlitu. n̄ q̃ n. petrat
appetendo q̃ ſm̃ q̃pert ꝑ. ſua nãz
ꝑ ſlitudo hi q̃pert hoi ꝑ. ſua
nãz d. n. ꝙz i. ffrenari hoiem
ad pfime a ſlitu. in mag q̃ no
petrant dinaz ſlitu. q̃ appetendo
ſ p. ih̃o vi. ꝙ ho dina ſlitu. in
appetiſſe vt ſua bon i mlia po
tie. h̃o. n. ei abſpente ſuſtercha.
eritis ſic dy ſuen. bo. i mlia
dz appetitu ſue e hoi nãlis ꝑ.
id phi i pu. metha. ee hoes
nãr ſuo ꝛſiderat q̃. no petrant
appetendo dina ſlitu. in ſ p. n̄
ſapies elect id q̃d e i ꝙz. e ꝙ
at ho ſapia ꝓdut erat ꝑ. id
erit ꝛzoon ꝛſtiplia i ꝛfectus
explent. ee Cui q̃. oc petm q̃ſi
ſtat i appetitu ꝛſtrato q̃ e elect
vi q̃ ꝙ bo no petrauit appe
tendo agi ſmpo. le ꝙſmpo. le e ee
horz ſlitez deo ꝑ. id Exo. xxxii.
Dimitte ſlitu tui i ſcripturꝫ dne q̃.
ꝙ ho no p̃trauit appetendo dinaz
ſlitu. in ſ Dz q̃ e q̃d id pt̃. que
no rapui i. expoliabo d. Aug.
Adam i eua rapere voluerat dim
ittendi ſlitu. ſ Ad. d. q̃ dux
e ſlitudo dna omoe cgnac
i hac ſlitu. in ad deu p̃mi pn̄
no appetert ſha tꝫ ſlitudo ad
deu no cadit i apphenſoe pa

pue ſarpiet ā at ē ſlitudo ẏta q̄
ẏlie pḡt ē cātē cū du cēp vidz
ptuṗat aḡ d'ſlitu ē q̄ ſ cū
mod ⁊ n dyoni ⁊ po ⁊ alo
3 di no ⁊ aḡ ſlia ſut dō et
di ſlia h q̄dem ꝑ cētū q̄ſgentz
ẏta ẏmta h ſ cū q̄ cata
mḡ hmōi atra q̄ bz at bō ⁊
cāta ē no ē q̄d ptuṗata
ſlitudo ꝑmi bom ⁊ rdō q̄ſ
hpo q̄ ho appetit aḡ ſpuale
bō ē ſua meſa vt dom ē q̄ns
ē q̄d appenēt dīna ſlitū ⁊
ordiate Conſidand ē ẏ q̄ ap
petitz ꝑpe ē rei no haute bō
at ſpuale ꝑ cū q̄d cāta vōlis
ptuṗat dīna ſlitū ꝑ cū
tia atīdi Dīno q̄d ꝑ cū ꝓm
ee nē ⁊ ſlitū dō dbrpo cāq̄
pn ſlut mpſſa ⁊ hoi dq̄ dī
ẏey po vt ſit dns hoz ad vſez
⁊ ſlitū ⁊ aug̃ſto dq̄ d ezechl
ẏpom Tu ſiſelim ſlitū ⁊ ro
vo q̄ ad q̄ſoz ⁊ hac ee ſlti
tuez ⁊ ꝑ cāoe accept aug̃ſto
Dn ⁊ ꝑſſ vb tu dm ees tu ſiſ
thſlitū ſtati ſbdi pleq ſapi
on ⁊ bz ꝑḡ ho ⁊ ꝑ cāoe tuz
ſlitū no dū actu adeptus
erat ſſo impotēa q̄ ⁊
ad ꝓtz apandi ⁊ hac ſlitū
no dū erat ⁊ actu ḡſtati neq
agēs neq ho ⁊ ꝑpo cā q̄ ꝑnō
ḡa vidz ꝛſtabat aḡd agend
q̄ ad bītū ꝑ venret ⁊ rdo
ni vidz ſtz dyalz ⁊ ꝑḡ ho in
ordiate dīna ſlitū appenēt
neit ees pcant appetēdo ſli
tū nē ꝑ ꝑḡ ho pcant ꝑut
appetēdo ſlitū dei q̄ ad
ſuaz bom ⁊ mlī ſic ꝓponēi
ſuſcepit vt ſtz ꝓtz ſſe nē de
tēm arz ſi q̄ ees bō ⁊ q̄ mlī
ad agēd bl ee vt ꝓſeꝝm ꝑ

q̄ſſect q̄ ſ d bō nl mlī ees ſlitū
⁊ dādo pcant appendo ſlitū
di q̄ ad ꝓtz opandi vt
ſtz dte ꝑpe nē operet ad bītū
ſequēdo Dn aug̃ſto d ꝑ ſſ q̄ ees
ad ſ De meti mlierē ⁊ bepſt aoz
ꝑpe ptat Dz dyalz pcant ⁊ appe
tendo ſlitū di q̄ ad ꝓtz Dn
aug̃ſto dt ille d vād relicto op nīſ
voluit ſua potēa ſui ā dominꝫ
bezetz q̄ ad alīs vtiq̄ deo
equparī appetit ⁊ qua ſtz vtiq̄
ſibi mōte voluit q̄ndo oz nē dīne
legis ee Ad i ꝑ dr op ro ea ꝑe
dt de ſlitū nē nē eoꝝ appetitu ho
no pcant vt dīz ē Sed y dr op
appetēs ſlitū ꝑ alīo te q̄ ad
ſuaz no ē petz ꝑ appetē hug ſli
tudiz ⁊ ordiate ſ ſuū ſua meſa
petīm ē vn ſup ad pēs dīus q̄
filius erit ti dē aug̃ſto h ꝑſe vōt
ee dīus ꝓpe vōt ee Sed dō vt dyalz
q̄ nolūt ſbeo ee ⁊ ho q̄ ſuaē no
luit ꝓcepta neq̄ ſua ee Ad
m dr op ro i prēd de ſlitū ne eq̄ſſa

Hoc dr ē vī op petz pāz
pntu ſunt retrō q̄uq̄ dt n
aug̃ſtꝰ ꝺm de di aḡ ſunt ⁊ peccāla
⁊ ignōīa dīmitti ſunt ⁊ no peccāla ſacri
legia ꝑ ꝑmi ꝓnī magicā haurīt
facili ad no peccādū ap nī trahebant
nutrīm q̄ eos ad peccād impellēt
q̄ ꝑtim ꝑ mōz pntu ſunt actis
q̄uq̄ Sed pena ꝑ dīuina ⁊ ebpo
ꝑ ꝑmōz pntu petz ſpūſſic ē pntu
q̄ ex ipo mortē ⁊ timuit ⁊ hinc mḡ
vt apli dr ad eos vos ē q̄ petz id
ſunt q̄uq̄ a vē petr ſ ꝑ ⁊ q̄ hz
q̄nē vī ee mayōī vt dī ⁊ metha ē ꝑ
petz ꝓpr pntu ſunt ⁊ ⁊ a peta
hoī q̄ ſunt megāi Sed q̄ ē q̄d ouge
dt nē ābitōz q̄ ap q̄ ex tyre d ⁊ ꝑme
ꝑſtio q̄ ſtatim ⁊ dū ad ſubitu euāuit
a datat ꝑ paulū ⁊ ꝓpar ē ſſue eu
nte ē ꝑ ꝑmi parent ⁊ ſil mo
ꝑfecto q̄ ⁊ dū q ſiſtebant no q

163 42 395

certo p̄ petri fuit magis oī pcto
[illegible] q dns gr̄m i petr at
tndi pt vna ad ep̄m pt̄e petri
sit dico adulteri ce gr̄m p̄ssi
alia at ē gr̄m petri q attu ad
qua cōmunita ex loti ut ipse a
a gr̄m p dc ad gr̄m cetu lior
petro z petra vn̄ d̄ gr̄m ea nigt
petrm dr̄ gr̄c q ſ. ad ea cōsa
q ē q p petrm pi hoīs no fuit
grug oibg a re petr huanus gr̄
ſpz petri ſ n. ſupbia gr̄m hu
grug hoat quda excellic ex mg
a petra ad dr̄m ſupbia q̄ qs
dem legat ut plas hoat q ſup
bia q̄ qs i ordiat dinaz ſolutiz
appet tal fuit ſupbia p̄mor
petrm vt dom gr̄m ad ducz plop
petrm peccauit petrm id habuit
magnū gr̄m p̄ ferocz statu
rpe et io dr̄ ē qd ip petrm fuit
ad gr̄m quid gr̄ſſz no fuit
Ad sg. dr̄ q to illa pdt de
grite petri q circustam a peccat
Ad ny dr̄ q magis do pene q ḡse
cuta ē ad id p̄mo petr no cōtudy
ei gr̄m gr̄itz ḡre spei p̄ q̄ fuit
petrm q p̄ h. metaphora ē i no
cen a p̄m statu q̄ fabrita d'adria
ta ē tō na huanta Ad ny dr̄m
q rhē q fuit pfe ordinata oz
id qd ē petrm ee magis tf ad or
do no attndi mpetus ſo. paulus
se p̄ ad. Unde no se q petrm pz
fuit magis

Ho iny fuit q̄re vi q petrm
de fuit grug q petrm cuc
d'n. ja ad thyo. ny q adam no
esse ductu mlier ad seducta i pua
ricac fuit ē ſic vi q petrm mlie
ris fuit coniugata petrm at viri
exercita malicia p hug petrm e
grug gr̄m id luce xxiio Ille pug q
ignouit voluntz dm mi z nō ferit
gr̄m voluntz ei vapulabit plusqe
milties q ad no ignouit z ferit dig

plagā vapulabit pauc y ada
grug p̄cauit q̄ eua Quis
d'i lb de de. ro. hi tap ē vir
mlig debz uiue z p̄cede i oibg
bomic facte vxore sua vt illa
p̄mitte vnp ꝓz ille q mlig debz
face si petrz grug peccat q
ada grug peccauit cū eua
petrm i ſpm stm vi ce grūſſi
q adam vi in ſpm stm p̄ſſe
q peccauit tot̄itate d dina
miſtor. q petrz ad petrm p
cap q. vi q ada grug p̄cauit
q eua Ny q ē qd pcd vndy
tipe p mlier grug e pulta q̄
vir vtz gen nr. q. grug pecta
uit q̄ vir Ad. dr̄m q se dm
d gr̄m petri p̄ncipiū attdr
stm petrm ſpz qua ſ. ppe
benstam q dr̄ ē q. q ſ. q fidei
p eccliam pſone vtuq; ſty mlie
re z viri petrm vnu ē grug
q cat pſitor mlieris q̄ n.
ad ppm q̄mit petri vtuq; petrm
eccle dr̄ q vtuq; petrm fuit
ſupbia Unde auct dr̄ ſup gen
ad lr mlier q̄ peccauit pax
ſum impare ſexu p impare
ſtatu dr̄ q̄m ad ſpz ſupbie
grug p̄cauit mlier rey roe q.
idem q alr elatio fuit mlier
viriq; Mlier n. edidit vm ee q
ppone p̄oauit ſty q̄d dns p̄hibuit
luctm epm ne ad eiq ſolutm p
uenret z ita did p epm luctm
petiti dei ſolutm q̄ſeq; voluit
Superbia ē ad se erepit q̄ gt
dei voluntz adquit voluit obtme
p vir no edidit Ho ee vm vm
no voluit q̄ſeq; dinaz d ſolutm
q dei voluntz p̄ho ſupbiut q vo
luit ea q̄ſequi p̄ſerpm Unde
q mlier no ſo. ipa peccauit
p̄ ſed vero petrz ſuſſert vm p̄a
ut z mdcu z i ppm Vero ho
q petrm viri dimittit ē q ho

Q

Ad pp̃m dr̃m q̃ nale dr̃ q̃ co pn̄ pte
nẽ tr̃a ꝓlate at ꝑse pn̄a fuit mã ꝙ
fr̃ fora at hois ẽ aia tolit q̃ de
fr̃e t mõlie ꝙ ido mors no ẽ nãlis
hoi eo ꝑte fuesõme vña at hois
ẽ tor9 tlis q̃ ẽ eo hõie appolu ad
ad sẽ eccl̃e corrupt̃ibꝰ ꝙ q̃n m
adh̃o mors ẽ hoi nãlis Hec ty
gdam ina huam cor̃e ẽ ꝑsequs
eo mal̃e nẽ ꝙ ꝺcebat tor9 hua
ee ordinem tactꝰ ꝙ ꝑgns nẽ ad
tam ſibilia ꝙ hõ no potãt ee n
cez eo grẽ ꝙ tñ vty ꝑ ꝙ phm
ilb̃o d̃ aia Non at ẽ gdam ſ̃m
eo mã ad apte fõme q̃ ſ esset
pg̃le ad fõr ſit corrupt̃ pot
opꝰtz mãz corrupt̃ ee ſic ad
ſerra ſit ferrea ꝙ pt fõr ꝙ acor
nois vt pduc̃e ſit apta ad ſerand
ꝙ q̃ ſit potns rubigꝰ ꝺthere ꝺſ
eo mã te tſ nẽ ꝙ non ſ̃m electꝰ
agent Nam ſ actiſeꝰ posset
facere ceſſare ſerra ꝙ rubigꝰ
no posſ ꝺthe Deus at q̃ ẽ gdi
tor hois orpotns ẽ vñ admit
ſuo bñficio ob hoc pmt ꝙ ſtitu
to nat̃ ouendi eccl̃i mã ꝺſe
ptem eo tñ bñficꝰ ſtitu est ꝑ
petm pcip pntm ꝙ ſic more et
ẽ nãlis ꝑ gdam nẽ ꝙ ẽ pealis
ff̃ aſſocꝰ dim bñficꝰ ꝑſuad
a morte Ad ii dr̃m q̃ ſalutifo ẽ
hois ada aialia alia ꝙn̄ ad
gdam nẽ i. q̃n ad cor ꝙ ecc̃ie
ꝓpitu no at q̃n ad ſeruz Via aia
hois ẽ imõrtis ꝑcipꝰ vo aialiu
aie ſut mõrtes Ad iii dr̃m q̃ pmi
pnis ſuerit ſtitutꝰ a deo no ſo ſe
ꝺd ꝑſone ſpiritales ꝙ ſut q̃ pn̄a
tori humane nẽ abeas mp̃ ꝑcipꝰ
ꝺuade ſil au bñficꝰ dño ꝙſuate
a morte ꝙ io ꝑ corp petm to̅ hũana
na i ꝑcipꝰ tñ bñficꝰ deſtituta mõ
te morit Ad iiii dr̃m q̃ ad ſtitue
ecclẽ ꝓpetꝰ q̃ſ̃ dr̃ bnoꝰ ꝓmot
pene cate a iudice Ttlis ſtitꝰ
eccl̃ie dr̃ ee i thre ad q̃s equa ꝙ
plis petm Hugat ſtitꝰ ẽ q̃ ex
hug pea pacns q̃ſ̃ ſit ad
ꝑsua thra expectat̃ tradt i bria
ꝙ tlis ſtitus thre no ꝓcipa
nt obſbnc iudic pensa q̃ no
pt ſortitoꝰ eccl̃ie poſtmoſtrze
ſit q̃ pea cõmta ꝙ pme peto
ꝓcr ei ꝙponꝰ ſut ſubtrno
dim bñficꝰ q̃ ꝺth̃o ꝙ ꝺcentas
hũane nẽ q̃ſuaba ꝺſtitꝰ at
q̃ſ̃ ſubtr̃oz hug bñficꝰ ſuit
mors ꝙ alie pcal̃ tes pnt
bute Petro no ꝺz hug pcat eccl̃
les ee thre ad q̃s equa ꝙ pti
pmu petz Vñ q̃ dr̃ paul
e omni ſtuto eluctuu expedire
facie dñe pude hug pcat
dup̃ de i dupl̃ ꝺcemu non
hdem ꝓpt adh̃ merita pdecꝰ
hac vita bt ouenet ꝓſunt h̃o
n e q̃ ad q̃ dr̃ ad ſẽ ꝓ Lu
no du adh̃ bom d mal̃ egriſſent
ꝛc Eſti ct̃ſ ꝙt h̃o q̃ ꝓmo onꝑa
e q̃ aia no ẽ cita an corp
ſed ul ꝑpena ꝓnoꝝ petoꝝ d
q̃n̄ ſilia e ꝙda ꝛc prus vñ
ſtiq̃n ꝛ pn̄s ꝓuidm ꝑſte pl
ct̃ ꝓpt remedi ſalutꝰ e hi hũ
peal̃ bg ſbdi ꝛ ſtꝰ ꝓh̃o apet
aiea ul ct̃ ſubditꝰ no ſuꝑbiat
ꝙ ꝓpace ꝙ corone Ad v dr̃m
q̃ mors dr̃ pt ꝙdam bnoꝝ
ſ̃m q̃ e ꝙda mlr̃ hũane nẽ
ꝙ ſit non e ex deo ꝙ e d̃ ſtitꝰ
gdo madens ex thra hũana
Hũo pt ꝙdam ſ̃m q̃ ꝙ eom
q̃dam bom ſuit ſtꝰ ẽ gdam
iuſta pea ẽ ſic ẽ a deo Vnde
aug dr̃ lib̃o ꝛctia om̃ q̃ ꝺus
no ẽ auctor mot̃ñ i q̃n̄ ẽ pea

Q

Ad vj dr̃ ꝓpe aut̃ dr̃ ꝙd d' ecc̃ia
que admoz ⁊ iustam̃le utut̃ no t̃
mal uñ ecc̃ bonꝰ ita iust̃ bn
utut̃ no t̃ bonꝰ ꝑ ecc̃ malꝰ
hmt̃ fit ut ecc̃ mali mle legꝭ
obtañ q̃uis ecc̃ lex sit bonꝰ ⁊
bom bene moriat̃ q̃uis sit
mors malu equa'r̃ ꝙ sit
bn morte utum̃ sit eis mors
meritoia Ad vij dr̃ mors dr̃
aut̃pi pt̃ bnꝰ ꝙpa ꝓua ec
uite ⁊ sit mors̃ sentiri non
pt̃ tu sit ꝓuaꝰ uite ⁊ sensꝰ
⁊ sit no ē pena ssed ꝑ pena
dr̃ aliꝰ ꝑ̃ ꝙ moriat̃ ꝓpt̃
corrupc̃ ⁊ ꝙ t̃mat̃ ad ꝓua'm
pductã de corrupc̃ ad sit ⁊ de
pria ec̃ dr̃ loqui possum̃ bñ
ꝑ̃ ap ē t̃mꝰ aliꝰ ec̃ ⁊ sit in
ꝑpo istanꝭ ⁊ quo ꝓuat̃ ꝑmo
uita dr̃ ⁊ esse morte ꝛ ꝑ̃ hꝰ
ecc̃ mors no ē pena ssed aliꝰ
corrupc̃ pt̃ aut̃pi ex alia ec̃ p
cedente ꝙut dr̃ ab mori dum
mo' in morte sic d' aliꝙ gnari
dñ mo' ignatꝰ esse ⁊ sit mors
pt̃ esse afflictiua Ad viij dr̃
ꝙ sic aut̃ dr̃ sic ihc ad sal
q̃uis anos mlios ꝑm ꝑnꝭ
ꝑ̃ uñt̃ ihc die mori tepe
rut q' mot̃ legꝭ ꝙ senecd ve
tera tolerent auteperent

Ad vij sit ꝓpe vi ꝙ ignem
ptularez pene ꝑmoz ꝑ
ntu detimen̄ iſpta no n debz
assiſti ut pca ꝑti id ꝙd ecc̃ ꝑ
peto ecz ꝑ dolor ipaiendo esset
ut vi ecc̃ sme peto hoim̃ ꝓpt̃ ꝙ
dyponꝰ semel ſtp̃ ut plus na
ſci no possit ſi dolore paciendi
r ecc̃ subtrahꝰ mlier ad vsu
ſpe ꝑ ſtoz uiri ſtp̃ ⁊ mp
ſtoz mlier ꝓpter ma ecc̃ ſpiatꝭ
⁊ tribulor ad nãz ſtic ꝑ ſtp̃ ꝙ ſtuſſ

ecc̃sme peto hoim ꝙ ſit huiꝰ ꝙue
nien̄ pene ꝑ̃ ꝑti Ad id ꝙ ꝑti
ad dignit̃ adh̃ no vi adpeti ex
ꝑtme ꝑ mlipliꝭ ꝙ ſtepti ꝑtmz
ad dignit̃ mlier ꝙ no dz̃ ꝑnm
ꝙ mlier ꝓpa Ad pea ꝑti ꝑz
ꝑntu ad os duꝭ ſit de morte
dum ē ꝑ no omn mlier mlipli
can̄ ſtepti nec os uiri iſudere
volti ſui vestim̄ hoim ꝙ ſit ꝙ
uemen̄ pene ꝑ̃ ꝑti ꝑ loꝙ
padri ſi ꝑ hoz factꝰ eat ꝑ ñl
debz ee ſtruſt̃ ⁊ ꝛ ore ꝙ bi
ꝙ no ſint ꝙue hoiꝭ pca ꝙ a
padri o eꝑtludere Ad loꝙ ille
padiſi terre ſtis de ſe d' ee tac
eſſt ſtruſt̃ ꝙ ꝙ ap̃ta ſſa a impedita
ne ho illut̃ ꝛ ſtr̃ ſtiu
bim ⁊ gladius ſtam̃ atz ignis
Ad x homo ꝑ ꝑtm ſtatu nat̃
mort̃ fuit adductꝰ ⁊ io bñſio
luſt̃ uite no potuit ad im mortlꝭ
reparꝛ ſtruſt̃ ꝙ ꝙ eſſet luſtm uite
uter d' tu ꝙ gen̄ m' uidere ne
forte ſuat̃ d' luſtno uite ⁊ uiuat
i ꝛtem Ad xi ipulſe miſio dr̃ mi
ſtor ⁊ ꝛtem ⁊ expugſre ꝙ meꝙ
ſipta deo attñm ꝑ̃ id ꝑ̃ mi
ſacoꝭ ecc̃ ſup ora bꝑa ecc̃ ꝙ ihc
hne ⁊ po ꝛpulſe ꝑme ꝑntibꝰ
ꝑ ꝑtm ra ⁊ miſſa d'ducꝭ ꝙ d'
tate ada ꝙ bñe ꝙ nob factꝰ ē
ſtene bo ⁊ malu Ad xij deſtitꝰ
ad nem̄ hoiꝭ ꝑtꝛ ſic ⁊ tab ꝑ̃
id ꝑ ad thy vl hñs alm̃ta ⁊ ꝙ
bue tegam̄ hyꝭ gnti ſuꝙ ꝙ ſic
abue ꝑme ꝑntibꝰ ſint attributꝰ
ar ꝑtm ita ecc̃ ⁊ beſtiꝰ attbu
debuit Inquem ꝛ ꝙ ꝑ ꝑtm d'
eꝙ deus tuꝭ as pellicias feciſſe
Ad xiij pca ꝙ ꝑto a dui adhibe' debz
plꝰ hꝛe ⁊ malo ꝙua i molimto ꝙ
ꝙs ex ꝑto ꝙſe ꝙ uiꝙ ꝑ pena no
deterreꝛe ad a ꝑto ꝙ ꝑm ꝑn

ep̃o pto gsecuti ſt̃ q̃ cond orti
appizen᷑ bē geh mꝰ hor at
pgderat ibono orbg anal pca
libꝫ q̃ pom᷑ ep̃o pto gsecuta
ingiucen᷑ q̃ꝰ desbmit̃ pene
ptm pmozo pmtd gseqũe
mgrud e q̃ hug̃ pone sum
dmitg cute q ora fact̃ i mo
ponder̃e t mesa᷑ bt̃ sapie xp̃o
Ec᷑ dr̃ q̃ ſt̃ dn̄ e p̃mi putre
p̃ suu petꝰ beati ſut bnſiao
bino q̃ huanc nc̃ interrogat̃ i
eis gſuaba᷑ p eꝫ subtrox hua
na na᷑ e desitꝫ penalce i ndt
Et rio dr̃ pumitꝫ ſuepit pmo
ep̃ adoc q̃ sub titꝰ fuit ut qd m
tep̃ statu q̃petebat ſtz locꝫ te-
restꝫ padiſi q̃ pfiſica᷑ q̃dem
ūꝰ ai dꝰ ſ emſit eū depadi-
zo volupt̃ ꝛ q̃t ad ultu statu
ſc i noce pſeuerm vdere no pt
quemen᷑ ab poita ſuit mpedita
ne vdez ad ea q̃ pmo statui
q̃petebant ſtz arbo ne sum̃
delig̃no vite ꝛ a loco collocaut
n deus an̄ padiſu q̃zub im ſ
flameu gladiu Dcto at putꝫ
fuerit q̃ꝫ adhꝰ q̃ attributa ſut
eis ea q ne q̃ut tli bnſꝰ desti
tute ꝛ hꝰ quidq̃ quadꝫ ad tez q̃ ꝛ
q̃ꝫ ad aiaez q̃ꝫ quidq̃ ad corp̃ q̃
ad qd ptꝫ dra sep̃ q̃ alia pena
attributa e mlier a᷑ vro a vlier
q̃dem attributa e pca ꝑ duo
ſſ᷑ que vro q̃uſt̃ q̃ ne ſt̃ q̃ua᷑
plis et q̃nita᷑ opm ptme ad
domestica q̃ſa᷑ oz Et qua᷑ at
ad q̃nia᷑ plis puita fuit dr̃
p̃me hdem q̃ꝫ ad tedia q̃ ſuſtiz
portando q̃lem q̃ceptu᷑ ꝛ hꝰ
ſſmſica᷑ tu dr̃ multiplicabo erup
nas tuas ꝛ q̃tꝫ tuos ꝛ qua᷑ ad
dolore q̃ne pcꝫ i pariendo ſ
q̃ꝫ adhꝰ dr̃ i dolore paries q̃ꝫ
vꝰ ad domestica q̃ſa᷑ oz putꝫ

ꝑ hꝰ qd fuit dnator viri p-
hꝰ q̃ dr̃ sub viri ptate ere ſt̃
at ad mliez ptꝫ vt ſtuda᷑ vio
i hys q̃ ad domestica q̃ſa᷑ oz
ptmet ta ad vtrū ptꝫ q̃ ne
ceſſaia vite pueꝫ ꝛ tā hꝰ
plis᷑ tplr̃ Primo q̃d ptere ſe
telꝫ ai dr̃ in terra tua i ope
tuo Dcto p labor̃ amoietatꝫ
me q̃ ſuctꝫ tere no pot vn
dꝰ i labor̃ q̃ mercs dr̃ ea cuctꝫ
dieꝰ vite tue Et vo qua᷑ ad
impeditꝫ q̃ euenit terra co
lendꝫ vn dr̃ ſpinas ⁊ tribulos
germabit ti ſt̃ ere ep̃o pto aue
t̃o corp̃ petꝰ dr̃ ſibi p̃mo-
q̃d q̃ qua᷑ ad q̃ſupoz q̃ꝫ passi
ſut dr̃ rebellioe terre ad ſpin
vn dr̃ apti ſut oli ambor̃
i q̃ꝫnoeuit ſe ee nudꝰ dr̃ Et vo
qua᷑ ad i̇pa᷑ ip̃e ch̃e p hꝰ
q̃ dr̃ ere alia ſitꝫ e q̃ vnus
ep̃ nob Et qua᷑ ad q̃mcoza oz
ſute mōte ꝑ q̃ei dn̄ e pul
uis es ꝛ i pulueꝫ reuertere
ad qd ere ptꝫ q̃ deus fert ere
tuerit pfectus i ſſt̃ mortis
coꝛ Ad ſpoꝺ q̃ꝫ q̃ i statu i
nocen e fuiſſ ptꝫ ab ꝫ dolore
dr̃ n auctꝫ i ꝛo my dr̃ e. d ſu
ad partꝫ ne dolor̃ gemitꝫ
ꝑ maritat̃ ipulsꝫ femea
vsteza e laxarꝫ ſit ad grpi
end no libꝫ q̃ appetitꝫ ꝑ volu
tatꝫ vxor nā virtutꝫ q̃uſt̃
erꝫ ſbdo at mlier ad vir i
telligendꝫ e i pena mlier
ee i ductu᷑ no qua᷑ ad ẽptꝫ
q̃ ere an̄ petꝫ vir̃ cap̃t mlier
ſuiſſ i ei q̃uerato expoſtuiſſ
ſ̃q̃ut mlier q̃ ſpꝫ volutꝫ
ne nre hꝫ viri volutꝫ pare
ſpinas at tribulos terra q̃m
aſſ ſtho no pcuiſſ i tbu ara

lud no at ihc̃ pcz q̃ stz p eoꝝ
cor̃tu nr̃ laboz a putrio dcd,
putrio hoi oppanti i terra aurdz
br auf̃q dtur̃ gen ad stz q̃ne.
alig̃q ducat q̃ an petrm terra
ormo pmat z tbulbe no gem
nasse p̃ mlig e ¶ Ad q dr̃ q
mlti do grepta i duca tpeaz
mlier no pr̃ patz p̃a oz pt
q ecc an petrm fuisse p̃pter
mlitu assticm q̃ mlier
pati eo hr̃ q portat fetu q̃tep
tu Onde signan q̃ mlti
plicabo erupat tuas z q tz
tuug ¶ Ad q dr̃ q ille pena
qua ad ds̃ pmet quecuq n
mlier gapt nere e q̃ erupas
pana z au dolor̃ peat pter
btuz ogz q̃ pne torqup̃ e q
rept s pne dolore ppcit q̃
hug grepto no fuit s̃m legem
nate a pmis pbo dnata
at ad̃ non rapt neq̃ parut
pati sterilit de sitm q̃ ꝓponit
semis pdict dr̃ ecc dz bt h̃
aup terra opat m sudore vtz
gmedat pane z q̃ ps̃e aḋel
tz nonepotent i al̃e laboib
erupan homo n̄ nasc ad
labore bt̃ Job v. Et ste staez
ab a̅ i sudore vtz elaboratu
maducat ¶ Ad q dr̃ q loq ille
padis terrestris q̃ne no fuit
at hom ad vsu sunt tn ei ad do
aut̃ du gꝑsotat pr̃ petrm se th
loco fuisse putatur z du pea
q corpoa r̃ i illo padyso fuit
i strue dyn̄ q ptment ad pa
dyꝝ celestem quo adduc hom
fuit ad cpm ¶ Ad q dr̃ q
saluis spualis s̃m mistcrys
ille loc̃ sarpne vic i attest
pr̃ vehemetz estus i lour m
t̃medos pr̃ putat sol z h
sptm sca p flamen gladeu
q vers dr̃ pr̃ q̃tz meta ctlar
hug estu tarde z moto copal
tate dispr̃ misterio angstoz
otz pauf̃ nr̃ d tm te covere
cer̃ sit tu gladio vstatis cherubi
ad aut̃ ad custodia via lignr̃
vite Onde aug dr̃ pn sup gen
ad laz hr̃ p celestes ptates ecc nr̃
padyso vis sibi stim ee tend e vt
pancstatu mistcrium ecc illud q̃d
ufica custodia ¶ Ad vj dr̃ q ho
spr̃ petrm d ligno vite q̃ medisse
no pr̃ hr̃ i mortz transisse sed
bnficio illius cs tibi potuisse vita
nr̃ plonstare Onde q dr̃ z vuat
i eternum siu i etim pduc̃e hr̃
at no cp̃ebat hoi vt i mysa
lignr̃ vite ducaq̃ pmaret ¶ Ad vij
dr̃ q sic aug dr̃ pn sc gen ad
laz vba dei no ta sut p̃mis pu
tibꝫ i sultant q̃ ecclie ne ita su
bsiant de terre nt̃ ppte q̃ ista
ꝓpter sut hn̄a stz no sc̃m adam
no sint facty q̃ fieri voluit s nr̃
ad q̃ facty sunt ꝓsuant ¶ Ad octauꝫ
dr̃ q dest nr̃ q e hoi s̃m facty
put̃ impie pr̃ deue pme hr̃ pr̃
dstem ab ecclesiis notent pu
impati calor z sudor ne ad
tegumetu dispone ne tpi d̃ mlor
appeat i ipis perpue manifestat
exbcllo armis ad spm hr̃ at duo
i p̃ statu no erat q̃a d statu i cor̃
hoiis no potuit p aq̃ extingui ledi
vt i p̃ dim e nr̃ ecc erat i statu in
aq̃a tpi d i cor̃ hoiis q̃ ꝓfusor
i duct Onde d i ꝓsen erat at vtz
mdz stz ada z vxor ei z no erub
bescbebant Alia at vo d abo e q
enutrit ad fomentu caloris nat
z ad cor̃ aug ¶ Ad viij dr̃ q sic
aug dr̃ pn sc gen ad laz no e ctrd
q pm pnt cent pduct claus
ortus perpue in d̃ mliere bea

159
399

q̄ vid̄t hūj⁹ q̄ ecc̄z pulcr̄z et bō⁹
ad vestend̄ aptū ḡo ſſ̄ oculi abor
ad aḡ i tued̄ t cogitand̄ q̄ anda
mūl⁹ advertat ſ̄z ad vrīe gra
pistend̄ q̄ am no fuerat

De inde q̄dr̄ad̄ t
de temptacionē
p̄moz̄ p̄mū tra
ap̄n q̄u⁹ ḡno p̄o
bro fuit ḡ⁹ q̄
adv⁹ hō tptare
ꝛo dn̄o ſ̄ ozne illū
tepta⁹ ⁊ p̄t p̄o ad
p̄mū ſ̄r̄ p̄ vī q̄ no ſunt d̄ meue
q̄ hō a p̄na le tepterent
cad̄ eī pcā debe⁹ pto an
gl̄o ⁊ pto homīe ſil ſ̄r̄. ad q̄m xpo
ꝛe male dicti ingr̄i cīmi d̄ patr̄
d̄ dyab⁹ ⁊ a gl̄is eī ſ̄ p̄p̄. p̄t̄z a
gl̄i no ſunt ep̄ ab⁹ tpōr⁹ ⁊ eꝑteōr
q̄ nc̄ p̄. p̄t̄z hoīe d̄bunt ee q̄ab⁹
ep̄teōr⁹ tpade p̄ d̄ pbr̄ ſuit
ſuebat q̄ hē p̄ tepta oz demoīs
i p̄t̄z d̄ vīrē ⁊ ſic bn̄ ſuebat q̄
no eo pdebat ei q̄ tptare q̄
vī q̄ nt ſunt q̄ne q̄ p̄mittez ei
tptare d̄ q̄ ab impūctore hēat
ad pena p̄tnē vī ſc̄ ⁊ a q̄o p
tnē vī ad p̄miū q̄ ip̄ūct⁹ ſ̄bt
hā ſ̄r̄. ad q̄d p̄o⁹ ⁊ ip placuit
dn̄o vie hoīe i tmīt⁹ q̄ūz ad
pace ſ̄ pcā no debz p̄tede chr̄z
p̄ q̄ne q̄ hō am̄ p̄t̄z tptare

Oz ḡ ē q̄d d̄ ecc̄l⁹ ꝓcem q̄ nu
no ē̄ſt temptat⁹ q̄ fuit d̄ q̄
dīna ſapie d̄ſpōit ōia ſuauit
vt ſapie octauo i q̄a⁹ ſ̄z ſua
p̄uide⁹ ſ̄q̄lis attīnit q̄ ē̄ ꝑpe
tuit ſ̄r̄ q̄a nām q̄ vt d̄r̄ d̄
mīs⁹ ca lo de dīnē no p̄uide⁹ no
ē nāz corrūpe ſ̄ ſaluare h⁹ at
p̄t̄z ad gdā huane nē vt ab
a p̄s cāt⁹ ſuar⁹ ul impedīri
posſit d̄n⁹ ḡ⁹ ſunt vt d̄r̄ hoīe
i ſtatu i nocte ⁊ tēptarī p̄mittez
p̄mlōr⁹ anc̄ſtoꝝ ſuuaū cū ſāct⁹
p̄ boꝝ ꝓpat⁹ at bn̄ſ⁹ q̄ne h⁹ cāt

rollatu vt nulla cāta⁹ eꝑteior
ei posſ nocē q̄ ꝑ q̄z volu⁹ ꝑ
ap̄ ecc̄ tepōr⁹ d̄monis ꝑſte
potāt

Sic ſ̄ḡ d̄ q̄ ē hām
humanaz ⁊ ad hā tnḡ pt malu
tpe d̄oemi⁹ no aut ē nāz an
gl̄icaz temptac at i ducendo
ad malū no ⁊ n̄ ei d̄p̄uati ꝑ
chpaz

Et io g⁹ ſunt vt ho ꝑ
aḡtūd malū tptare ad p̄nd
ſit ecc̄ſ⁹ oz⁹ ⁊ ne ꝑ aḡtūd bō⁹
p̄mo⁹ ad pfectiō⁹ Angl⁹ aut
a ſuo ſupiori ſtr a deo ⁊ bono p
ſitū potuit no at ad p̄ua d ⁊
d̄uc⁹ q̄ ſic d̄ lato. my d̄. tptu
toꝝ malīz ⁊

Sic d n d̄. q̄ ſic
d̄uc⁹ ſuebat q̄ homo p tepta oz
d̄ p̄tūd ecc̄z d̄ceuer ⁊ tn ceſſue
bat q̄ p libīū ar. ꝑſte po
tāt tempta oī h⁹ at req̄rebat
q̄dā ne⁹ nūq vt ꝑſe volu⁹ x̄p̄o
imāz ſ̄r̄. id ecc̄l⁹ vos d̄uc⁹ x̄p̄o
lim q̄ hoīz ⁊ mau q̄ filij ſui d̄n⁹
aut ⁊ d̄r oz ſup Ideꝝ ad laz
no vī mult⁹ magē laude ſu
tz ſuſſe hoīz ſ. ꝑſ̄r̄ ea poſſ bn̄
d̄uce q̄ nemo mīe vulte
ſuaderez d̄ceꝝ ⁊ nā posſe ⁊
i p̄ulte hīz velle no q̄ſentīe ſua
d̄emi ſ̄ d̄ m d̄r̄. q̄ ip̄ūct⁹ ⁊ tui
in diſſect⁹ te x̄p̄o ſ̄r̄ p̄cabe e
ſ̄ hō i ſtatu i nocte potāt ab
q̄ diſſect⁹ te tepta oī x̄p̄o ⁊ io
ip̄e tepta⁹ pcātū ei no ſ̄t

An ſit p̄ vī q̄ no ſunt
q̄ne mor⁹ ⁊ ordo p̄me tep
ta⁹ ſit n. ozdie ne⁹ Angl⁹ cat
ſupior hoīe ita et vir erat p
fectior mlīe ꝑ p̄tūd p bet ab
angl⁹ ad ho⁹ q̄ pari voe d̄z ſut
p bēre auīo i mlīez vt ſ̄z mlīer
p bīo tptare ⁊ no ec̄ Sō
tpta⁹ p̄t̄z p̄tū ſunt p ſuſtesti
oz pl at dyal⁹ hoī ſuſtereat
ecc̄ſ abſq̄ ab⁹ eꝑteōr ſp̄ūl cāta
Cu q⁹ p̄ p̄tū eſſet ſpual⁹ mīe

no ca q vltro ī die ꝯsna ꝑhe
n q ei d' maledcy ee mt' ona
aiama t bestiaꝫ tẽre pecoa
illi ꝓmou' no ī ptate ꝑ mgũ
pacioe nẽ sue q pecoa no ai
fert bti' ꝫ ladra celeste qua nu
q̃ haueit ꝑ i sua nã qua aute
pert aiff bitaz d' ecclei per
tore t vent' xpet ꝑm a az lam
ẽ no e pretor. suffica' ꝙ superbia
q i diat' ꝙ impety ane t loe at
vents suffica' cãale desideu
q hoc pe molior senti' t corpe
hys aut xbꝰ ꝓpit ad eor q̃s
vt de cpe qd at d' tra ꝙmedet
autt dreb' vite tue duob' mor
t est pt vl ad te ꝓmebit q̃s
tẽreo nupidi te decepis i peto
cer h tẽre none sufficiam bl
m' cum tepta hys xb̃ fiia'
qd e auostate tra n q mandu
cat ꝓsida' tnebra pett pha
at q mitie pom' it q̃ mli
ciez ondi no posse nos a ꝙa lo
tepotai n' pnaz adatz ptz q̃ fi
mlier vigiez thoc ondt seruc
at dorali e prisa pigestio seme
mlier seuety boni opis qd
p ise pigestion xpsit tio ob
stuat spes planta mlier
bt si q̃n i illuta alabi' dleta
illa capiat t' obstuat capt
e ut eu i ipo tuio mle ꝓuasio
epludat t tm dep̃ gone q̃ tpa

Quide q̃ studiu
e d' studiosi te
t auostate sbi
opta tra studio
sitz at q̃zu duo
po q̃ t mã studi
opis zo etio sit
ps tpande

Si sit pce bi q mã stu
diosit. no sit ꝑe q̃mto
studios n' d' ad loco q adhibi
studiu aquib' xb̃ ꝓ i q̃bz mã
debz ho studiu adhibe ad hoc
q tue sa' q e facec. q' dr' q
no sit pabꝰ mã studiosi' hoc
modo studiosꝰ duosit hoc
appo bz duosꝰ q a cua d' pce
tra oratu de stu si tra a ho
q ꝓtmet ad tra q̃ vn apolo d'
ad bea vm Cãme tuaz ne se
cerit i desidys q' studiosꝰ no
e so' tra q̃ q̃ tor. pe q' d'
a more ꝙ ad a' et auarie
studet ꝓ auaritia no e ꝑe tra
hẽm' ꝫ mgũ tra posse ssioz d
nerecop vt ẽ dm' e q' studio
sꝰ q a studio d' no e ꝑe tra q̃
uoez tz q e q d' pn'. veni stu
de sapie sbi mi t letifica cor
meu vt possis exhide smone
ꝓ cad studiosi' e landa' vt vin
it ad q' lẽre t utat q' studiosꝰ
e ꝑe tra q̃mtoz tz d' q
studiu plerue i ꝓat vehemẽt
applica' oz mett ad aq̃ mes at
no applica' ad aq̃ n̄ q̃fostendo
id vn ꝓpo mes applica' ad q̃
tioz sttaio at applica' adea i
qbz ho ꝓ q̃tioz digr' z io studiu
ꝓ ꝓ vꝑuit q̃m' oz t ꝓ q̃ quiz
a' ad q apanda dnde q̃m q
debꝰ eꝰ at ꝑe sbi attribuit
adz mãz tra q̃ primo t puer
sut ꝑe fortitudo pua mort
t tempa' dicta oz tacty t io stu
diosꝰ ꝑe d' tra q̃ q̃m oz tz q
d' q tra a' ae mãs no pt aq̃
cre sb n̄ ꝑm qd e pordiatuz
p rom q̃fostentz t io ꝑ stu
diosꝰ q̃m bz xpsit tuicuq̃ me
studiu adhibea tz d n̄ d' q
hoc assitu hois thi mes e ad
i tendend hys adq̃ assica' ꝑm id
q̃ oz Vbi e the sauo tuo i e t
cor tuu t q̃a tra ca dẽbz cero
ꝙne' mayie ho assica' q̃ne est
qd q̃mcid hois vse' ꝓpue tra

ca qđ ꝛ nō ſonē vt ſtz ho ꝛ hat
ꝗlꝫ homdoptie poſſit cīm
ſue ſbremē 2 ſſ. hō auoſtas
pō tra ca q ad cīm ptinet toc
corp q ptinet ad gīnatiz ℣ ad
ni dn̄ q auaricia thīat adluꝫ
ḡnēda ad qđ mouēe nrāda
ē qda pria tēcarp ēdz 2 ſſ.
hō ſtudiū alīb̄m hīte q adanā
ncias ſpectant

An ſit pcē vi q ſtudio
ſitas no ſit p tpanē pās
ſtudioſ nđ a⁹ ſ. ſtudioſtz
ſ vlē oles vtuoſ vō ſtudioſ
otz p phm q ſtāp ſit otī no
ſtudioſ g⁹ ſtudioſe ē gnalit
vtz tno ē pe tpanē ℣ ſtudio
ſitas ſē dnm ē adḡm otz ptz
hḡgm⁹ no ptz ad vtū⁹ moales
q ſtat ꝛ appetitā ane pte ſ mīſ
ad mīſ ctuales q ſuꝫ ꝛ pte ḡgo
ſtita) vn ſ plūa do ō actꝰ prudē
vt ē hāt) ē g⁹ ſtudioſ⁹ no ē
pe tpanē ℣ ꝓbatz q pō pe
ācd pūl vtuꝫ aſſila ēa qua)
ad no ſ ſtudioſ ē no aſſila
tpanē tp̄. ad mod ha tpanē
nom ſunt ḡcḡda ſſtīa ac
vn mīſ oppō vitio q ē ī ꝓceſſu
nēme at ſtudioſtz ſuꝫ ēḡlo
ḡo applīa ac ane adacq vn mīſ
vī oppom vitio q ē ī d ſtitu ſtz
negligē ſtudēdi q̄ vitio q
ē ī ꝓceſſu ſtz auoſtē ℣ n pr
hoꝝ ſlūa) dt ysi ī lb⁹ ethyo. ac
q ſtudioſ⁹ d q̄ ſtudē curioſ⁹
t⁹ ſtudioſ ē no ē pe tpanē ℣
q ē qđ auct dē ī lb⁹ d mo ib⁹
ēne cuioſ ē h phibē qđ
mīſ tpanē mo ē ſ auoſtē
phibē ſtudioſtz modatz q⁹
ſtudioſ ē pe tpanē ℣ ō dn̄
q ſē dm ē ad tpanā ptīm
modāri motꝰ appetitꝰ ne ſſtuc

tudat ī id qđ nā gaupiſti ſe
at nāl ho gaupiſtet dlīta bes
aboze ī venēoze ſ. nām cōp
alz ita ſ. anaz nāt dſdat q go
ſē adp ℣ d ꝑ dt ī pn̄ ayc
tha ē q os hōes nāt ſē dſd
dat modātio hḡ appetitꝰ ptīn
ad ō ſtudioſtē dnī q ē
q ſtudioſ⁹ ſtī pe potīcolie
tpanē ſē dēz ſtīneria ei adructa
vt pū vtī ē yphendi ſubmo
deſtia zonē ſupīg dca ℣ id q⁹
dn̄ q prudā ē ꝓpletia omn
ō tū moraliū vt ī vī ethī ꝗ
q⁹ q⁹ ḡgmicio prudē ad os vtuꝫ
ptīz intīn nom ſtudioſtē q ſſē
tra gſ. ē ad os vtuꝫ ſma
℣ ad ij dn̄ q actꝰ ḡgnoſtuc
vtuꝫ ꝓpera aīi appetitiua
q ē motiua omn vitui vt ē dm
eſt ℣ tio tra ḡgm⁹ duē bomd
pt attndi dnm q̄dem q̄n
ad rpm actu ḡgm⁹ ī tīe bō
ptīz ad d tēc ī tuales vt ſtz
ho tra ſtīa eſtz vm ℣ aliud
at bō ē q ptīz ad actu appe
titē ō vt ſtz ho heat appetitu
tem applicandi vim ḡgoſtitaz
ſit vel ad ē ad hoc ul ad d
ī hō ptīz ad vtī ſtudioſtē vnde
ḡpuē mt ō tēc moales ℣ ad ij
dn̄ q ſſē ꝑhī dt ī y ethīoꝝ
ad lt q ho ſiat vtuoſ oz q ſiuz
ſe ab ire ad q mouēe ī eliat
nā vnde ē q pā nā pūpuc
ī eliat ad tmcēd mort ꝓuīa
ī ad ſectandū dlīta ārmis
ī q̄laue vt ſōt. apūpuc
q ſſt ī ad fīm tez ꝓſſtedi q
hḡ ꝓuīa ī laue vī tpanē
ī q̄dam ſſtīa ac adelitabilib⁹
ārmē ℣ q̄ ad q⁹ ē ī hoc
ḡuia ī tia ē q ꝓceſſ ane itīa
hō adh⁹ qđ ḡgm⁹ ꝛ d ſidez

et sic ergo ut laudabilis homo huiusmodi appetitum refrenet nec immoderate rerum cognitioni intendat. Expte vero ne corporalis inclinatio adeo ut laborem in quirendi scientiam vitet quantum ergo ad 1 studiositatis in refrenatione consistit et secundum hoc potest per temperantiam. Sed quantum ad 2 laus virtutis huiusmodi consistit in quadam vehementia intentionis ad scientiam rerum percipiendam et ex hoc nominatur primum autem eternalis huius virtuti quam secundum. Nam appetitus cognoscendi per se respicit cognitionem ad quam ordinatur studiositas sed labor adiscendi est impeditum quod cognitionis vel respicit in actu virtute patientis quasi removendo prohibens. Sed quod adi

Quinde considerandum est de curiositate. Et circa hoc quaeruntur duo primo utrum vitium curiositatis possit esse in cognitione. Secundo utrum sit in cognitione sensitiva.

Ad primum proceditur quod circa cognitionem intellectivam non possit esse curiositas quia secundum philosophum in 2 ethicorum in hiis que secundum se sunt bona vel mala non possunt accipi medium et extrema sed cognitio intellectiva secundum se est bona. Inde hoc non perfectio hominis videtur persistere ut intellectus eius de potentia reducatur in actum quod fit per cognitionem veritatis. Dionysius enim dicit in 2 capitulo de divinis nominibus. Quia bonum anime humane est secundum rationem esse cuius perfectio in cognitione veritatis consistit. Ergo circa cognitionem intellectivam non potest esse vitium curiositatis. Item illud per quod homo simpliciter dicitur quod a deo consequitur non potest esse malum sed quecumque habundantia cognitionis a deo est secundum illud ecclesiastici 1 Dis sapientia a domino deo est. Et sapientie 7 dicitur ipse dedit mihi horum que sunt scientiam veram ut sciam dispositionem orbis terrarum et virtutes elementorum etc. Ad hoc etiam homo deo assimilatur quod veritatem cognoscit quia omnia nuda et aperta sunt oculis eius ut habetur ad hebreos 4 Dominus 1 regum 1 dicitur. Quia deus scientiarum

dominus est ergo quantumcumque habundet cognitio veritatis non est mala sed bona. Appetitus autem boni non est vitiosus ergo circa intellectivam cognitionem veritatis non potest esse vitium curiositatis. Item si circa aliquam intellectivam cognitionem possit esse curiositas vitium precipue esset circa phisicas scientias secundum eis intendere non videtur esse vitiosum. Dicit enim Ieronimus super Daniele qui de mensa vel vino regis noluerunt commodere ne polluantur si sapientiam atque doctrinam babilonorum sciverent esse peccatum nunquam acquiescunt discere quod non licebat. Et Augustinus dicit in 2 de doctrina christiana. Quia si qua vera philosophi dixerunt ab eis sunt tamquam ab iniustis possessoribus in usum nostrum vendicanda non ergo circa cognitionem intellectivam potest esse curiositas vitiosa. Sed contra est quod Ieronimus dicit Nolite nobis vitium inveniri sensus in obscuritate metis ingredi qui diebus ac noctibus in dyalectica ante torquentur. Quia phisicus per scrutatur oculos transcendens celum levat sed phantasia ergo curiositas mentis est vitiosa ergo circa intellectivam scientias potest esse curiositas vitiosa. Ad 2 dicendum quod sicut dictum est studiositas non est directe circa ipsam cognitionem sed circa appetitum et studium cognitionis acquirende. Aliter autem est iudicandum de ipsa cognitione veritatis et aliter de appetitu et studio veritatis cognoscende. Ipsa enim veritatis cognitio per se loquendo bona est. Et ut per accidens esse mala ratione scilicet alicuius consequentis vel in quantum scilicet aliquis de cognitione veritatis superbit secundum illud 1 ad Cor. 8 scientia inflat vel in quantum homo utitur cognitione veritatis ad peccandum sed ipse appetitus vel studium cognoscende veritatis potest habere rectitudinem vel perversitatem uno quidem modo prout aliquis tendit suo studio in cognitionem veritatis prout per accidens ingreditur omnium sicut illi qui student ad scientiam veritatis ut ex inde superbiant. Unde Augustinus dicit in libro de moribus ecclesie sunt qui de sanctis virtutibus nescientes quid sit deus et quanta sit maiestas sed eodem modo maiestatis nomine magis aliquid se agere putant

CLXVII

Superbia oculoꝝ & no ſ̄ ꝯſtedꝝ magnꝰ ātibꝰ ꝑ ecc̄ie ꝓtegendꝰ pleandꝰ ſpecta⁹ & no dmoſtredꝰ & pàlpedꝰ tarpendꝰ vicio ꝓpꝛio q ſt̄ ꝑ ꝓtulaꝝ ſpīlia Cum q̄ꝰ impia oculoꝝ ſue q̄da vit̄ ſ̄t ecc̄ie ſuꝑ bia vite & impia tēmꝑ q q d̄ ſ̄.to .ĥ°. Vi° q̄ vit̄ cuiuſ t̄ ſit tā ſpīlibꝰ gēm⁹ Ille d̄ q̄ q̄ gīſ ao ſpūa ſ̄dia ad duo vo n. mō tam̄ i hoīb⁹ q̄ i dīe aīa lib⁹ ordiat ad cor̄ ſuſtenta⁹ q̄ ꝑ huiꝰ gēm⁹ hoīes ſ̄t ā aīalia vtant nociua ſ̄t q̄ aut ea q ſit nāt̄ adoꝛ ſuſtenta⁹ hoc⁹ ꝑdr i hoc ordia ad q̄ſcāz ueſtitꝰ ul ſpeciēz ul pīticam Apone q̄ ſtudiū tā ſpīlia q̄ſ. ſtenda dn̄ ꝑt ee vicioſū vnoꝰ i q̄a m̄ gēm⁹ ſpūa nō odimā i ad̄ vtile ꝑ poſſo audīt hoīem ab ā & vbi q ſtida ee Vn aud̄ dt i .o. confeſ. Tane cēntz p̄ lepo re ra no ꝓpecto cū mēto ſt adoꝛē i ad̄. ſi cau tñ ſeant q uit ne ſ̄ꝛaſſ. ab ad̄ maſ q̄ ꝯ atz ad ſe q̄ert t̄ peccio & n̄ ia m̄ dmōta i ſm̄ie mea cito amouear vanꝰ erubeſco Ihc⁹ i q̄a m̄ gēm⁹ ſpūa ordia ad ad̄ nouū ſtm̄ ſpectꝰ mlier ordi na ad ꝓpoſitū & dilect i hſ⁹ eoꝛ q ab ā ve ſunt ordīa ad dēfendū ſ̄dē ad gēm⁹ ſpīlium i tend ordīate ꝓt̄ nūtꝰ ſuſte tande nē vel ꝑ ſtudiū it̄ dede vi ſ̄. & vtuoſa ſtudioſi⁹ tā ſpūlꝰ q̄ſ Ille d q̄ ꝯ d̄ q impio & gula ſunt tā delita ee gēm⁹ q ſunt in ꝓpoſu vtend tāgi lum ꝑ tā delitaꝰ q̄ſ. ſ̄m ſpūm & cuioſ & vō q impia oculoꝝ q̄a ocl ſt ad q̄ ſtendi ſpīlꝰ pules Vn ora ſpīlia dīt dn̄ⁱ vt aud̄ dt i lbo confeſ. & ſ̄t aut̄ ubiq ſ̄d ſ̄ q ho cude diſcern q ꝓ volūꝑ t̄ q̄ cuioſ t̄ aſa ꝑ ſſ̄ q volupꝑ pleꝝ & ſuauia tā dia rapida lenia ſecta cuioſ & a ecc̄ hīt gra tp̄andi ea non ad ſbendam molēſtia ꝑ exꝑtet edi noſtendi q hb⁹ Ille d q̄ q ꝓſpectu ſpectaculoꝝ vicioꝝ a rēdi q̄ ꝑ ph⁹ ho ſit q̄n q adūcia vel laſtime ul tēdi t̄ ꝑ ea q ubi rep ſentan Vn t̄ dt q̄ ad olīve & pecundos q ſtatuit tles i ſpēe Ille d q̄ ſpūe ſtūa a hoc. vel m quietē bono ao vel adotū ꝓpꝛ vt ſt ho q̄ bois opib⁹ & nomi ꝓpꝛe ad mlig vl ea adotū q vt ſt cōꝛigā ſi q̄ abeo aḡt̄ vicioſe ꝑ regāt carit & dei⁹ offīu & laudāt ꝑ id ad ch̄ .o. Conſidāte vos ipoꝛem i ꝓuō oꝛ carit & bono opm Ille q ad mūdat ad q̄ſ dāda vīa ꝓpꝛio a deſpice nl dēfendi vl ſalte i vtil i ſc tab⁹ e vicioſū vu d̄ pī nomi ne q̄ſdē & gras uigu t̄ i domo uſti neq vaſtet ſeq eiuſ

Emde q̄ſdā d ꝑ modeſtia ꝑ q̄ q̄ſſt i ep̄tib⁹ motib⁹ tuꝝ & & ſcā h⁹ q̄ſuꝝ Ille d q̄ ꝑmo ſtīo i ep̄ tib⁹ motib⁹ oꝛ & ſerio agiu poſſit ee vtg & vtuꝝ & oꝛ poſſit ee adꝰ vtg ſcā aupe ludi .to depoto q ſit i expſſi lud .to de poto ep̄ oꝑtiu ludi

Hoc ſpūt ꝓpꝛ vi q i ep̄tib⁹ motib⁹ oꝛ & no ſit adꝰ vtg ois n vtg ꝑm ad ſpatiū anc decoꝛ ꝑ d ꝑī dis gloꝛia & ſcīe vīgīe tabnt⁹ glo i q̄a ꝑ moto oꝛ poꝛales no ſ̄t abnt⁹ ꝑ q tus q ſcā hoī moto no ꝑ ee vtg

His ds no ſ̄t nob a nā vtg ꝑphm i .o. alt̄oꝛ ꝑ moto coꝛpales ex ceriozes i ſunt hoīb⁹ a nā ꝑ q̄ q̄dā ſ̄t velocꝛ moto & q̄dam ꝑ

168
402

Vnitor dispon⁹ pt⁹ cor⁹ mod⁹ adꝛb⁹ vt⁹ ſ⁹ qua ad⁹ th⁹ ſc⁹ hab⁹ i vbie ſ fact⁹ ẽ lic⁹ ẽ mtiꝫ

Adam dr⁹ q⁹ i ppaꝛ⁹ q⁹dam motꝰ ſtudiu vtilitꝫ p qđ ad⁹ vtꝛ⁹q⁹ qđa i q⁹tionib⁹ motib⁹ vtꝫ ita qđ mtiõu dispon⁹ no grat Plebꝫ tm tle ſtudiu ad hibẽ vt ſ⁹ ⁹⁹ i ordiat⁹ eſt cõſuſa⁹ Vn ambꝺ dr⁹ i⁹ ꝺ ꝺ⁹ ⁹⁹ deſit no deſit correctiõ

Ad ſc⁹ pꝛ⁹ dr⁹ q⁹ in ſcꝛa ꝓ⁹ dr⁹ q⁹ in ludꝰ non poſſꝰ ee dñs dñs n⁹ Ambꝺ in i⁹ ꝺ ꝺ⁹ Dñs aut be vob qm audet⁹ qꝛ ſle-bꝰ no ſõ ⁹ ꝓ ꝓ⁹ ſ⁹ ⁹⁹ os vꝛos ꝺelmandos dabitõꝛ q⁹ pt⁹ vtuoſe ſꝛ no ẽ tolꝛ⁹ diliand⁹ no⁹ ⁹⁹ ⁹⁹ ludꝰ pt⁹ ee dñs dñs ẽ qua dñs i nob⁹ ſñ nob⁹ o pa⁹ vt⁹ ẽ hãꝫ ẽ dꝫ ẽ ⁹⁹ dr⁹ non dat dñs ludꝰ ꝓ dyabꝫ ludꝛ⁹ ꝓ⁹ hi den⁹ paſſi ſũt Sed⁹ pluꝛ⁹ ma ducaꝫ ⁹ bibẽ ⁹ pluꝛ⁹ reperi⁹ ludꝰ ⁹⁹ ⁹⁹ ludꝰ no pt⁹ ee dñs dñs phꝛ dr⁹ ihc⁹ ethi⁹ꝛ q⁹ opa nr⁹ ludi no ꝛedma⁹ maꝺꝫ ꝺ ꝓ ad dñs ẽqñ⁹ vt ꝓꝓ⁹ aliqđ cl⁹ſno ope⁹ ſꝛ pt⁹ ꝓ phm⁹ i vn⁹ ethi⁹ꝛ ⁹⁹ ⁹⁹ ludꝰ no pt⁹ ee ꝺñs vnus

Ad⁹ h⁹ ẽ qđ aug⁹ ⁹ dr⁹ i ⁹ mu ſꝛe volo tam⁹ ti⁹ pꝛas nam ſapiẽtꝫ deꝫ i⁹ꝛd⁹ ⁹mittẽ ⁹⁹ om⁹ vb⁹ aſſet⁹ ⁹ tutam ꝺ⁹ ita ⁹mſſe armi ſt⁹ ꝓ ludu⁹ vba ⁹ ſtta ⁹ hꝰ⁹ vtꝫ mtiõ⁹ ad ſa-pientꝫ ⁹ vtuoſ⁹ pt⁹ phue⁹ ⁹⁹ po⁹ ꝺ⁹ culpẽ tle ⁹⁹ ludꝰ qua nos poſſum⁹ dꝛe ſolꝺꝫ q⁹ ſꝛ ho ⁹ dict⁹ cõporal⁹ hete ad cor⁹ ⁹ vtuella⁹ꝛ q⁹ non pt⁹ ⁹ tmc laboꝛad ꝓꝓ⁹ hoc⁹ ⁹ fimta ꝺ⁹ ⁹ ꝺmat⁹ laboꝛib⁹ ꝓꝛaõ⁹ ita ⁹⁹ exꝑte ac⁹ ⁹⁹ ⁹⁹ ꝺ⁹ fimta addet⁹ tas opa⁹ ꝓꝛõta ⁹ ꝺo quꝺo ꝺ⁹ mod⁹ ſm⁹ i aq⁹ apa⁹ ⁹⁹ ſc⁹ ptm⁹ ꝺ⁹ labo hat ⁹ q⁹ho⁹ ſatuſa⁹ Ꝑ⁹ tm⁹ qa i opacib⁹ ⁹ ac⁹ ſꝛ ⁹⁹ laboꝛat ⁹⁹ ⁹ qua ⁹ ſtꝫ ana⁹ i ꝑta vtꝫ vib⁹ ꝓ⁹ ꝓma cõꝓ⁹ca opan⁹ ⁹ ⁹ꝛ⁹ at⁹ bõ ſſꝛia qñ⁹ ha hoꝛ ⁹ ⁹ qđ ana ſup ſſꝛia ⁹ ⁹ ⁹ꝛ⁹ opib⁹ ⁹ ⁹ꝛ⁹ m tuta naſt⁹ ⁹ ⁹ ⁹ ſatuſa⁹ anal⁹ ſm⁹ ho ꝺ⁹ ⁹ opib⁹ ⁹ ⁹ꝛ⁹ ꝓ⁹ ſꝛ ſꝑlatꝰ mſſ⁹ ⁹ ſ⁹ opib⁹ ⁹ ⁹ꝛ⁹ ꝓ⁹ la⁹ ⁹ ⁹ ꝺ⁹ qa ꝓh⁹ mſſ⁹ a ſſꝛib⁹ ⁹ ⁹ ⁹

petra mõstra ꝛ sut ꝓz ap ꝓcess ꝫ ludo ꝛ petz mãle abo at mo pt ꝛ ꝓcess ꝫ ludo ſ̃m dſtm de tazꝛ remissa ap̃ pñ ꝛm dq̃ vtꝫ ludo ut tribꝫ ut loꝛ ꝛ det a ꝓcess petz gueien negoꝛ sew p̃ ꝛ ꝛ qđ qm pt ꝛ petz mõle ꝫ ꝛ vche me ꝛ effectꝫ ad ludu ꝛ dletꝫ ꝛ pront a ꝛ dlet ꝛ di ut exactibꝫ ludꝫ vt no ꝛſtrahat ſ̃mz ad petm venale pñ ſ ad ut ꝛ assiꝛ ad ludu qđ ꝓ ihc vel t alq̃ gt di gtte ℣ ad ihc ꝫ dc op adq̃ ſut petra ꝫ sola ꝛ tꝛ ꝛ qz ꝛ mutria adq̃ ſunt qm̃ ꝫ ꝛ ꝛ exhibꝫ ludꝫ ꝛ mtꝛ ad delta ꝛ ſtat non aduerꝛ a ꝛ ꝛ tribꝫ ludꝫ causat a petro vl petz diminut ꝛ ꝛ cuꝛda vꝫ ꝫ ſſ petra ſt horaclu ſ̃mca ꝛ ſtuta ꝛ ꝛ tlia no ꝓpa ꝓ ludu qm̃o ꝓhis ludꝫ ꝛ ꝛ ꝛ ꝛ flagitiosꝫ ꝛ obſtaꝫ ℣ ad iii dc ap ſupſtue ꝛ ludo petz ad ꝛ ꝛ ꝛ ꝛ

Q

169
404

libidinis q̄ nosc̄ ipa ecclia q̄s vult
q̄ vetuc̄ uacat ab vic̄ et cessc̄
sines et ossa sededitate sua
q̄ntū claustr̄ mozo solepnium
lautrabat flagraossi cumpc̄
mandat Contigit at tūc edia a
sitis tpl q̄ndā ad sc̄ habuda q̄
duos ph̄s q̄s ecclie uno dnō
vestiū hō ydeā ait q̄ut sit ve
stes tā hō ptinet ad q̄cdā
ēnatū Vnde q̄ḡ dt iēda ome
lia sit no illi q̄ dnō sc̄ tribuit pro
pter q̄ḡ restiū no punit ec ptz
q̄ videt ecclia no ceq̄ neq̄ sc
di ta violēt expmēt q̄ duct
q̄ tēplū apd nisce bosso appā
idutū simpl Vlemo ligne vestimēta
purpuā sit ecclie ornatū
ad i ane gldiaz q̄ illos p̄ q̄
ho ppter ipsa cultu vestiū q̄t
dinat p̄ q̄ veste attrahat ad
cor q̄ penetu Ideo p̄ q̄ minia
solliciū appot ad ecclie vestiū
cultū ecclie no sit adc̄ q̄morda
q̄ pte simes et p̄ hō adomēt pot
tē vtū cū ecclie dnō sc̄ hui
lit q̄ excludt i mōz gloie vnde
dt q̄ humle e hanty no sc̄ habu
dans i ciptibz et placib et
ēe sufficiēs q̄ excludt timoz de
lucro Vnde dt q̄ ppe sufficiēs
e hanty q̄nto q̄bz oz et determinata
cozq̄ ad vtūq̄ nit p̄ ad apli
ca ad tēpo dne Vnde almita a q̄
bz tēperā hīe q̄nti sui et sim
plicite q̄ excludt superflua solici
tūm Vnde dt simplicite e hanty q̄nto
hīe q̄ tuchit ecclie at dnō sc̄
pt ee et ordiāt p̄ assūm bo q̄d
no q̄ negligēs hoc q̄ no actibz
studiū aut labozē ad hoc q̄ exterio
dnō vtā p̄ q̄ oz hō phē dt et
vñ et sc̄ipt Ex ad mollicie ptz
q̄ ds that vestit p̄ tēra bt no
labozē elencho ppo dño exco

q̄ pp dñm exterior dei et gloiaz
odiat vñ dt aug lib de ḡ di no
no solū ad pcaz nitore atq̄
pompa sec et ipis sodibz et luc
tuosē ee posse jactanciā et co pu
dorē e q̄dmodo smile dicāpt
vt phē dt et mq̄ dei Ex sc̄ha
rigidiat dñm adiacēs ptz
Ad q̄ dm q̄ q̄ut ipe dei ex
tēoz non sit a nō mādat hoc
ptz vt exteriore cultu modere
t ē hō nati sui hat sc̄ suspe
q̄ exteriore dei modū Ad nd
q̄ illi q̄ q̄stuit et ducta bz vt
ecclie ministri altare p̄ciosib vestib
q̄ dei et vut no p̄t sui gloiam
ad sc̄ftadū exercere sui mistēr
dei dñi et io eis no e vtuo
sū Vn aug dt in q̄ de doct p̄a
dē q̄ sc̄ripta q̄dā exhoib xp̄i vt
metat q̄ sc̄ipturā bonozū mēdā
versā non exceedat ā alq̄ sc̄ipt
at ā flagraossi e dū sc̄ p̄z de
luxuat nil hostenta oz dubiū
Ex ecclie gēpte desitq̄ q̄ricī ee
pt no in sp̄ā filioib qua dei
vestib vti pcurat Vn hō sanct
p̄. jactanciā nil superbia dt se dei
ppoat vtū superbi q̄ est ho stult
p̄ macīa oz animi et humia oz spūs
adiūt tpa Vn aug dt in q̄
de doc x. Cū q̄ q̄ restituo xp̄o vti
q̄ se hnt mock cozq̄ ad quib vi
uit ā tpatiā ā superstitiō e q̄ni
q̄ ac q̄pett mūdi vestit et vti
hyē q̄ a die q̄ a die et vbo et ex
ad pmiaz hortam sit sueti et
dēbz apls loq Vn q̄dā glo dt aug
in dñm pmiaz pdicat hanty pme
ptendat sp̄m dñi q̄ hoc q̄tidie dei
et dim q̄dā e q̄ duos huiusc
et io excessa et dēsitq̄ et mēdū et ibi
possit reduci ad vtū q̄ phē po
dū sit et dei q̄bz ad q̄ d̄ statu hoc

110
405

cetē ā veste ꝓcessa ꝑgad dn̄ it dr
q sobaq oāt no phibi mlier
bꝫ ꝑfectiꝰ cū vēnū ⁊ im
pudicꝫ Ad v dr̄ q mlier fugā
dr̄ ꝙpiaq lo⁹ e qđa ꝑte fuitꝰ
q no ꝑt ee sū peto Vr auct⁹
dt⁹ ⁊ epla ad possidū fugā ad
fignēt q̄ cubiculū ut can
didior appeat adulterina ē sal
lucia q̄a no dic⁹ eē ꝓt ma
dos se velle decipi hāc sol ꝑ
mittēde fuit femine ōēs ꝑ
coma no ꝑ impu Nam si
tu te fugā e cū peto mōli
ssō q̄ ſt ꝑ lasciuia ul ⁊ dr
ceptū ⁊ quib⁹ caū lo⁹ ꝙpiaq
Quid ad ē fugā ad e fugē pudicū e
no hanc⁊ ⁊ ād ostiare ⁊ putū
q̄d ā pueris ꝑ cōiū e
al aḋ ⁊ hꝫ hn̄. ⁊ licet q ꝑ
aplm ad cor. q ꝑm⁹ ut ꝙbi
loq̄ ee met cor hoc ⁊ꝫ
hanc an ōēs ⁊ audaq Ad iij dr̄
q si dm̄ e vlt⁹ ꝙcedor dz q̄ pe
te q̄d ꝓce ꝑ gnez q̄ ve
⁊ tō dē vinosū e q mlier vā
deste vili ā ago ꝓtpuo q ho
pi ee ca lasciue ⁊ ꝑt ꝓhibe
lege q̄ ꝙcedet tli mūdor han
tꝫ vrobā ad ydolatē ꝑsti
tuē pt tꝫ q̄m ꝑ sū peto
ꝑ aḋ q̄d nec ul ca se occlta
di abhostib⁹ al ꝑ destitu
alīb⁹ bestiis ul ꝑ aḋ q aḋ
hoc Ad iij dr̄ q si q̄ ars est
ad facēd aḋ opa quib⁹ hoc
vti no pnt absq̄ peto p q̄sq̄
arifices tli facēd ptīnte
vt putē ⁊ben⁹ alīs dnt occa
sio ꝓtendi ꝑ si q̄ fabrice
ydola ul alia ad tēp ydolatē
ptīne Aliq̄ vō ad sūt et opib⁹
hoc pnt bn̄ tm̄le vti sic q̄ad

sūjute ⁊ aḋ hꝫ vt tm̄ arcū no
e ꝓh⁹ ⁊ ꝑ le artes sūt dicēdo vt
ēs dr̄ ēe ars aut aīa ꝑ artē
vōc⁹ magistri ⁊ cor q̄ vt met
vita mag⁹ sūt ēbute ⁊ q̄ stite
situ opib⁹ aḋ artē ut ꝑlect aḋ
mle vten ⁊ q̄us dēst no lucrū
sēt ty posse ꝑ ꝑ aīa te ꝓsupe
dēst dotū plenis ⁊ia q̄ mlr
eēt lucrū se pnt ōīre ut ora ß
uel dren aī sustaty vl ēs aḋ q̄d
addē ꝛ placeat vnq̄ cōsequē
e q̄ adesty tm̄ ōīnto⁹ no pnt
vsu tp dēt n̄ sōte ⁊ remedo aḋ
hēs ꝑpetua ⁊ nulla vd ēs dr̄ q̄d
mat ⁊ ēs ab arte alieno ⁊
ceptor⁹ multa abstinde ó⁹ etiā
ad lucrū ⁊ de dispēsū meretr⁹ et q
corrupēde artē mle artū ꝙmistēq

Inde q̄stiōab
est de ꝑcepto te
pza e tepo de
ꝑcepto ipi⁹ tpā
⁊ de ꝑcepto pau
cis

Hic ꝓcedit vn̄ q ꝓcep⁹ tpande
ꝓpter ⁊ lege dīna tēp
ꝑtū d⁹ n̄ e ꝓcō vbi q̄ tpan
vt ē dn̄ e dr̄ n̄ ꝑceptū ꝑtū ꝓ
tē ꝑcepta decalogi q̄ ſt ꝓnoā
lege ꝓcep⁹ ⁊ ꝙ Inquieten ⁊ ꝙ ꝑcep⁹
decalogi ꝓ phibē adulīū de
gria tpande vt ep ē dēt ꝑ

Tpā no e ꝑm̄ cū vcia ſt ee
cia ubor ⁊ potuū dlcta ꝑ
cepta decalogi no phibē aḋ vū
ꝓtīnē ad ubor ⁊ potuū dlcta
oē nl ⁊ ꝓtīnē ad aḋ q̄ aḋ ꝑt
lupie q̄ n̄ ⁊ ēs dz ꝓ aḋ ꝑceptū
phibne adulti q̄d ꝑtīn ad dlcta
cōi rēcor Ꝓ ꝓtepalīg ē tuēt
legislator ⁊ dūc adulti q̄ vita

Q

prohibet ad hoc non vicia prohibet ut
virtutum impedimenta tollat. Sed precepta de
calogi sunt principalia in lege divina quia
in precepto decalogi magister dicit quod precep
tum aliquod affirmativum directe inducens ad
virtutem temperantie quod preceptum negativum
prohibens adulterium quod ei directe
opponitur. Ingenium est autoritas scripture.
Ad secundum dicendum quod sicut apostolus dicit 1a ad
thimotheum 1o finis precepti caritas est
ad quam duobus quod precepta in duabus
pertinentibus ad intentionem dei et proximi. Et ideo
in precepto decalogi ponuntur quibus
directe ordinantur ad dilectionem dei
et proximi. Inter vicia autem temperantie opposita
maxime dilectioni proximi videtur opponi
adulterium per quod aliquis usurpat sibi
rem alienam utendo scilicet uxore proximi
et ideo inter precepta decalogi precipue
prohibetur adulterium non solum secundum quod
opere exercetur sed etiam secundum quod corde concu
piscitur. Ad tertium dicendum quod inter species vicia
quorum opponuntur fortitudini nulla est
que ita directe contrarietur dilectioni proximi
sicut adulterium quod est species luxurie que
temperantie contrariatur et tamen vicium audacie
etiam opponitur fortitudini quia solum est
causa homicidii quod inter precepta de
calogi prohibetur dicitur enim ecclesiastici viii
Cum audace non eas in via ne forte
contrarietur in lacus sua ire. Ad quartum
dicendum quod gula non directe opponitur dilectioni
proximi sicut adulterium nec etiam aliquam aliam
species luxurie. Non enim tanto fit iniu
ria patri per stuprum virginis que non
est eius connubio deputata quanta fit
iniuria viro per adulterium cuius corpus
pertinet ipse habet ut uxor. Ad quintum
dicendum quod precepta decalogi ut supra dictum est
sunt que vicia divine legis principalia. Unde
dicitur ea esse communia non poterant autem
aliqua precepta communia affirmativa de temperantia

dicta quia usus eius variatur secundum diversa tempora
sicut augustinus dicit in libro de bono coniugali
et secundum diversas hominum leges et consuetudines.
Ad quintum sic proceditur videtur inconveniens
tamen in divina lege precepta
de virtutibus annexis temperantie. Precepta
enim decalogi ut dictum est sunt que vicia
principalia totius legis divine. Sed superbia
est initium omnis peccati ut ecclesiastici x
Ergo inter precepta decalogi debuit aliquid
prohibitivum superbie. Sed illa pre
cepta maxime in decalogo ponuntur
per que maxime homines inclinantur ad legis
implicationem quia ita videntur esse principalia sed
per humilitatem per quam homo deo subiicitur
maxime videtur homo disponi ad observantiam
divine legis. Unde obedientia inter gradus
humilitatis computatur ut supra habitum est et idem est
videtur esse de mansuetudine per quam fit ut homo
divine scripture non contradicat ut augustinus dicit
in libro de doctrina christiana. Ergo videtur quod de humilitate
et mansuetudine aliqua precepta in decalogo
poni debuerunt. Sed dicendum est quod adul
terium in decalogo prohibetur quia contraria
dilectioni proximi. Sed etiam ordinatio ex
teriorum motuum que contraria modestie
dilectioni proximi opponitur. Unde augustinus dicit
in regula In omnibus motibus vestris nichil fiat
quod quisquam offendat aspectum. Ergo videtur
quod etiam huiusmodi inordinatio debuit prohi
beri per aliquod preceptum decalogi. Ingenium
sufficit auctoritas scripture. Ad sextum dicendum
quod virtutes temperantie annexe dicuntur consi
derari possunt uno modo secundum se alio modo secundum
suos effectus. Secundum se quidem non habent
directam habitudinem ad dilectionem dei vel
proximi sed magis respiciunt quandam mo
derationem eorum que ad ipsum hominem
pertinent. Quantum autem ad effectus suos
possunt respicere dilectionem dei et proximi
et propter hoc aliqua precepta in decalogo
ponuntur pertinentia ad prohibendum effectus
vitiorum opposita temperantie partibus sicut ex
ira que opponitur mansuetudini procedit interdum
aliquis ad homicidium quod in decalogo

406

phibē ꝙ la ſbitend dē hōre
pntiꝰ ad ecc̄ oc̄upia pt̄ p̄ter
ep̄ā ep̄ mlt̄ tñ ſ̄ſ̄dm̄ p̄cepta
ſ. thable ℣ Ad 1ū dr̄ q̄ ſupbia
e myſtiū pt̄i ꝑ latens mtō de
tg̃ ecc̄ ordia no ꝑpendi grē
ab oibꝰ ℣ In eꝰ phibiō no dz̄ uit
pom mtō p̄cepta d̄ calogo q̄
ſ̄ſ̄ ſuꝑ pā pn̄a. p̄ ſe nō ℣ Ad m dr̄
ꝙ p̄cepta q̄ monuit ad obſeruā
leḡ q̄ ꝑtinet ad legem ſ̄n no
pt̄inet ec̄ ſ. a leḡ ceremōt vt in de-
calogo ponē ℣ Ad m dr̄ q̄ m
ordia. exteꝛioꝛ motuū no pt̄z
adaſſentū ꝓpꝛ ſ̄m. vnū ſpem
actꝰ ſ̄ſ̄ tñ ꝓmittidi ad ulti. ſ̄ ſu
tm q̄ m decalogo phibē dz̄ ſ̄m
ꝑ. eſſut ſ̄ſ̄ in tube ꝑ in ordia. q̄
ot ē dñm ē ſ̄ q̄ leḡ d̄ ꝓuoꝛia

Dſt. q̄ dñm
eſt de ſuſtis
uiꝰ ⁊ uerꝫ q̄
ꝑtinet ad homm
ḡdiuoꝝ eſtatus
ſ̄tinet q̄ndāḡ
ē d̄ hꝝ q̄ ſpa ad aḡē hoc ꝑtinet
mlōꝝ at dr̄ mt̄ hoc ꝑ. ca
q̄ ad hanc ⁊ actoꝝ ꝛōne ꝑtinet
ti. ℣ Dno q̄d no ſ̄m dr̄ſas ſ̄ſ̄
ñr̄. datas q̄a ot d̄ ad cor.
vi. ℣ Inuſtoꝝ ſ̄ſ̄ꝝ ⁊ alij
da ꝓſſum ſimo ſapie alij ſimo
ſic ut ℣ Alia uō dr̄a ē ſ̄m dr̄
nas uitas actiuaꝝ ſ. ⁊ ꝛeꝑſtatiuaꝝ
q̄ actiꝝ ſ̄m dr̄ſa operū ſtudia
℣ Unde ⁊ ibid̄ dr̄ ap̄ Inuſtoꝝ q̄d
operū ſuū ſ̄ſ̄ ℣ ſtudiū
operis in martha q̄ ſollicita
erat ⁊ laborabat circa ſ̄ſ̄ꝝ mul
ſtiū q̄d ꝑtinet ad uitā actiuā ℣
ad Ihn ꝛiaꝛia q̄ ſedens ſup. pedē
dm audiebat uḡbū illiꝰ ot he.
luc xo ℣ Tertio ſ̄m dr̄ſas offiꝛ
eſtatuū ꝓut d̄ ad ephe. my
ſt̄ꝛie dedit q̄ſda q̄d apl̄os ⁊ ꝓ
at ꝓphāt ℣ Et uō ꝛeuelatꝰ ℣ hos
at paſtoꝛes ⁊ doctoꝛes q̄d ꝑtinet ad

dr̄ſa mīſteꝛia d̄ quibꝰ dr̄ ſ. ad Cap
xiꝰ ⁊ Inuſtos miſtoꝝ ſuū ℣ Eſt
at attinendū ca ḡrat q̄ d̄ datas
d̄ quibꝰ actꝰ q̄ ſideꝛa. o. ſ. ℣ Ex hoc
corp ꝑtinet ad ḡrām ſ̄ſ̄ q̄ uō ad lo
moꝝ q̄ uō ad ſpa. oꝝ ℣ Ita uō q̄ ad gḡ
aꝝ ꝑtinet ſ̄ſ̄ ad ꝓphēa q̄ ꝓhendi
put ℣ Iam ꝓphēa ducta. ſ̄ ec̄ ꝓtn
dt. no ſ̄m ad ſuū hoꝝ ducto ſ̄
ecc̄ ad xt̄ dinas ℣ Et quā. ad ca
q̄ ꝓmitt̄ oibus ēuenda q̄ ꝑtinet
ad fidē ⁊ quā. ad alteꝛa mi
ſteꝛia q̄ ſuꝑ ſ̄ſ̄ toꝝ q̄ ꝑtinet ad
ſapiē ℣ Est at ꝓphēa ducta d̄
hꝝ q̄ ꝑtinet ad ſpuales ſbas a
quibꝰ uel ad boā uel ad maluꝫ in
duerm ad ꝓtz ad d̄ſtp oꝝ ſpuū ℣ o
ſtendt ec̄ ſ̄ ad dictoꝝ huāoꝝ ac
tuꝫ q̄d ꝓtz ad ſcaꝝ vt m ſ̄m ꝑcēt
℣ tio ꝙ ḡdandū oꝛt ē ꝓphēa
et d̄ raptu qui ep̄q̄nd̄ ꝓhēt
ñ duꝫ ℣ ꝓphēa at ñdū ē ſ̄ſ
da. oꝛt quaꝝ ꝓa ē d̄ cēna. q̄
ſcēd d̄ ca ꝛpiq ꝙ. d̄ mo ꝓphē
q̄ſ. ℣ ta d̄ d̄ſtoc ꝓphēa ℣ ita
ꝑ q̄uḍ ℣ ep̄o ſimo vtꝝ ꝓphēa
pīcat ad ḡḡm oꝝ ℣ Et vtꝝ ſit tyti
℣ to vtꝝ ſit ſ̄m ſuū oꝝ ḡtigēm ℣ o
vtꝝ ꝓtha q̄ſſcat o. a ꝓphetibilia
℣ to vtꝝ ꝓthe d̄ſtinat ca q̄ dīmty
ꝓpt ab hꝝ q̄ ꝓpo ſuū uidet
℣ to vtꝝ ꝓphetie poſſt ſbcē ſ̄m

Aſſte pr̄ē ot ap̄ ꝓphēa
no ꝑtinet ad ḡḡm oꝝ d̄
n. cm ⁊ xviij. ℣ Ex cō q̄ chriſt mor
tuus ꝓthauit ⁊ mſt. xl vnū d̄ d̄
poſtes q̄ eſſe. ꝓpq̄ uiſitata ſtſſt q̄
mōte ꝓphetizabat ſ̄ uiꝝ ⁊ oſſi
bꝰ ꝑmorte no uīnoꝝ ad ḡḡm
q̄ ꝓphēa no ꝑtinet ad ḡḡm oꝝ ℣
ſ. cor xiij. d̄ ℣ Qui ꝓphetat
hoīb̄ ꝙ ad edifica. ℣ Ex loco o
ecclie q̄ ḡḡm oꝝ ℣ Non at ē ipa q̄ḡ
no ꝙ vi. q̄ ꝓphēa no ꝑtinet ad
ḡḡm oꝝ ꝑ dis q̄ꝓpoſita poſitio
ep̄ eſſudt ſtulta ⁊ falſa ℣ Ex hꝝ

vt dr̄ q̄ mecū fuerā in ḡ d̄ aīa ēq
ās nō pt vt̄ pphēa cū voluit
sū pz i iiij° regū iij° & eliseo q̄
cū iosaphat dr̄ sūtās requieū
spūs pphēie spūs ei decesset psal
lentz fert applicāi vt pphēie ad
h° spūs p laud psalmodie deste
detz atz eq̄ aīaz de denūb repleū
vt ḡ dr̄ er ezechi qp̄ pphā
no e hanc ℣ Rō° dn̄ q̄ sūt aplē
dr̄ ad eph̄e · v dn̄e q̄d manifestā
lumen e vbi cū sūt manifesta
corpal visio fit p lumē ista
eē manifesta · intual · sūtual
fit p lumē ista · aīale
manifesta · p̄mouēt lumīa p
q̄d fit fit effectus p̄ozacona
sue causē q̄p̄ pphēia cum
p̄meat ad q̄sm̄ q̄ sup̄ nāz
ēoz exigit ℣ dn̄s e q̄ dr̄ē e
q̄ ad pphēiā requā q̄dā lucē
ī tuale q̄cedēs lumē nāle
cōit Vñ dr̄ matthee viij° ℣ eū sed°
i tebro dn̄s lux mea e lumē
at dr̄ aīa pt i esse vno° primo
du fuit p̄manet sed lumē
aīale e i sole ℣ i igne ℣ hoc
p modū cuiusda pa° sēu mpf
sorē tm̄ sūt sūt lucē e i aēre
lumē at pphēticū no e i mt̄ū
pphē p̄mod fōme p̄manēs
aāt ōpt̄ q̄ pp̄ pphē ad eq̄ sta
tūt pphētandi ad pz ce plm
℣ n̄ q̄ḡ sē ezechiel & Abac pphē
tie spūs de est pphēs n̄ sē cōp
metēs pstō e ℣ ēt̄q cū hūmē
no hz hūc anēfōtant̄ eplono
hre cū hnt Vñ elizeo dr̄t de
mulīe sūnamītana iiij° regū iiij°
mā eiꝰ i amēstrū e ℣ dn̄s ce
lauit a me ℣ no nr̄ dixit michi
℣ hꝰ ro e q̄ lumē ī tuale
i alio q̄dē p̄mod fōte p̄manēs
℣ pstē pfect mt̄ū ad p̄n̄ q̄ro
sūd pū cōp q̄ p̄ d lumē mā
festen sē plumēt ī tuēt̄q aget

pp̄ne mt̄ū ℣ q̄ḡ sūt ī p̄n̄ cum
ēoz q̄ q̄ḡ stū ī dn̄ Ad cōz
q̄ ad p̄mū q̄ḡ pmūt ℣ p pphē
tia manifesten e p̄p̄ dns qm
p̄cēn ad pphet no vī Videz
at abeat i preia i q̄bꝰ hꝰ luez
ī te p̄mod eāda fōme p̄manēs
℣ pstē sūt ad p̄ē In lūe tuo
videbīg lūmē ī tuū q̄ ℣ q̄ lucē
pphē dr̄t are pphē p̄mod eāda
pa° sūt ℣ pfōnē tm̄ sūt ℣ hꝰ
signāt q̄d exemꝰ ℣ ēt̄q tm̄ sūt
gloria mea pocz te i foramīe
pet° ait ℣ et m° reg. vbi° dr̄ ad
ēlyā ad et egrede & sta i monte
coram dño ecce dns trāsit
ītꝰ ℣ ēt̄ inde q̄ sūt aer ℣ inducēs
nouā illuīatōē ℣ sta etiā melie
pphē ℣ inducēs nouā exuela oc
sue dispēsatōis quīno dn̄s ad epty
e p̄ dr̄t aāt̄ inducēs vt ℣ sm̄ēlis
ministeū Vñ & pya l. dr̄ Mae
crigt. mīs aurē & audiā hꝰ mīsa
& hꝰ ecce ēpe mog legēdi pphēia
dūsūt ℣ q̄ ℣ q̄ locutꝰ e dns
ad eliā vl eliā pphāy vl ad sūm
e vbū dn̄i sū nāz dn̄s q̄ cum
hanc aīa e ℣ pmanēs vnde
mā tū e q̄ pphēia ℣ legēdo no
e hanc ℣ Ad 1g° dr̄ q̄ i dispo
phō no q̄pheāt abpotēa q̄ ℣
i aīa ℣ ca q̄ pnt te pn̄s mēra
actuū qui q̄ sūt ēpaēt
at ephāta am at expotn̄a nu
da Vñ p̄z i hac q̄ ex iudē zone
ad q̄ opan ant̄ beant hanc
pot̄ pphēia ad pa° reduci sī
nome pa° equa ℣ ētep de aīa
pia ℣ sūt phus dr̄t ℣ iij° d aīa
& i ℣ pat q̄dā e sē n̄ ihū
noe nāt mt̄ū posse pa° ep̄o
huic mt̄ū acset ita ex mgīo
ph̄ē mt̄ū huāy pat̄ q̄ibus ℣ ēt
dīm lūmē ℣ Ad dn̄m dr̄ q̄ sūt verb
ēoz ab eūte pa° ēmāy q̄dā
hanitas ad hꝰ q̄ sūt ista pa°

qz̄ omnū hoī ... on qz ſe no ſt
ggoſt hab ff. dſtz qſſ hanc ſte
miſter tm. qd vuclatū e ꝑ
xaſu d. reg. Dz e. ſic vt hēt.
vi. Ptig at ꝯ̄ e cazo q ſuit paul
abhom gſſoc qz ꝯcep no ſuit
gſoſtiha vt gſſoc ſuta qđ vitas
no e dēta Et qz qđ e vlo aſpm
ſe porig e co qđ e ꝑcta ⁊ ꝑ ā đ
deo adphc. ff. ſſ ꝓpt vuc
la. cuentū ſuto. Dn̄ t no ꝓphe
ric ſumi vi bn̄ ſſ. d. ſo ezechi
qꝑ ideo ꝓpheria dra ſuit qđ ſuta
ꝑdicat hn̄ d ꝑo ul d pnt loq
cozſui nois amittit. Ad ſc. d.
qꝑ ꝓpheria i dia ſ. đ qđ ꝑ ſc
na no e ꝓpheric ⁊ ꝑhm. ꝯ mod
ꝓpheria dim. q. à bt̄ gcat. gſſ
datas Dn̄ ꝑz vnſio ad ſ. qm
poſſ dici qꝑ o. q tadut ſo ꝓpheria
gſſ. ⁊ hoc cor qđ no ſtt ab hoc
gſoſtiha n̄ ꝓvuela. dima ea
vo q ꝑtmet ad ſapia ⁊ ſcam et
vtpta. ſmonū poſſt cor nāli
ab hoc. qſſu Dz alioꝝ no manife
ſtan. ꝑ ſpm̄ ſc. dim luib fidē at
et ſi ſuit d. m vſibꝫ ho. ad npam
no ꝑtz cozu dſto q. ēdut ſ.
qđ homo ꝑtutu. aſſumat hys
q ſtt ab à bt̄ gſoſta. ad m d. qꝑ
ſcale. q. hoc ꝓphēa e lucz dim
a. q vm̄te ꝓphē. hz vm̄z ſpēi hz
ſtt dā ſa q ꝑſuu dom. ꝓphe
manifeſtant.

Am ſtt pce vi. qꝑ ꝓpha ꝑ
dima qſſ. qſſtat oia q
pnt ꝓphe. gſoſti d n. mos m.
Non faciz dns dꝰ vbu ñ vuela
uit ſcitu ſuu ad ꝓphas ſuos ꝓpha
Dz o. q ꝓphe. vuclē. ſc vba dit
ſtā n. ſ. cozo e qđ no vuclē
ꝓphe. dei ꝑſtā ſt opa vt. d. vt
expn. Dz ꝓphena e dima vuela
vti dz e qđ e ꝑſtta qđ no ccz ñ
o. ꝓphetia ꝓphe vuclare. ga
ꝑſtm e cai ñ d e vt. i m. phiz

q. ꝓphe o. ꝓphetibus vuela. ñ
lumen dimi qđ cat ꝓphena e ꝑ
tm. q qua luez roit nātis ep q. ca.
huā ſtia Dz ho q. Dz aqua ſtam
gſoſt o. q ad. az ſtiaz ꝑmen
ſtt. g. gſoſt o. gtia qꝑ vi. qđ
ꝓphā gſoſtat o. ꝓphā hia Dz
q e qđ ꝯ. d. ſt ezechiē q aqm
ſpūs ꝓphene ep pnti tamꝑ aim
ꝓphetizat. ⁊ ep ſuto. n̄. ꝯ. tayet
tiuſq ad ep pnti no tayet. ⁊ ep ſuto
tayt. no g. ꝓphā gſſ o. ꝓphā hia
Et d. qꝑ duſa no e mire eſſe
ſtt mſt ꝑ aqđ d. i qꝑ gmetuhi
ka q. de pedent ſtt e hai. ⁊ qꝑ o
me os mte e te ſtt ꝑ pdeam ⁊
cci tz dia at ꝑ pagd i apn. q
goſtu. qtu. ābro. pu. ⁊ ab eo d
pendent Et io q gſoſt. pſtte pu
ſ. totā eq vt ſtt gſoſtit oia q
pid pn. gſoſtit. hutozato
at qm pn. dt gr apphūd nlla
mtas e ſtt dia gſoſtodi Dz d.
qđq. cor. ꝑſe oz mān tri Et p qus
aq cozo pnt gſoſti ⁊ a no gſſti
Dn. at. cor q dno liue ꝓphe
manifeſtan. e npa vitae p̄ma
qua ꝓphe i ſcipa no vident Et
ideo no oz qđ o. ꝓphen hia gſoſtat
Dz q. cozo gſoſt ep eis aq. ſ.
Palz vuela. Dq ul. q xci. Ad
q. dr. qꝑ dns o. q ſt nāia ad
ſtuoz fidel ꝑpli vuclat ꝓphe no
tn o. ois ſ. qđ vm q. alij. Ad q
dr. qꝑ ꝓpheria e ſc. qđa. i ꝑſtm i
ſtte dine vuela. Dn dr. ja cor
xiiij. Dx ꝓpheie euacuabūt. et
qđ cꝑpte e ꝓpheno. i. ꝑſtte ꝑſtio
at dine vuela. m ꝓia ert Dn
ſbdi. cu venit qđ ꝑſtte euacuabi
qđ cꝑpte e Dn no oz qꝑ ꝓphe vuc
la. ul. d. ſt Dn qꝑ nō. deſit cozo ad
ꝓphena ozdia. Ad m. d. qꝑ. e q
Dz aqua ſtiaz gſoſtit p̄ma. q
ſtie cozub. o. q. ſt. q ſtie e d
pedent Et io qui ꝓph. ꝑſtte Dz han
tn ad ſtie ſtt o. q ad. az ſtiam ꝑz
tmt. ſ. ꝓphena no gſoſti. ſtepo

p̄te gr̄a q̄ nec est mea subtr̄e ad
e mg̃ne q̄ste ꝓhetia no tez ꝓ
ten̄ sm̄m e q̄. q̄. ꝓhetie no po
sst̄ sb ce sm̄m ℣ ℣ g̃ d qd ⁊ assi
odo dr̄ q̄ ꝓhetia e in ꝓpr̄o ul
ducla⁹ dña ꝑ eucty in mo
vite cuius ℣ lon at tez i no
vitas ꝓhe se ꝓ possit ei sm̄m sbce
q̄. no pt ei sb ce sm̄m ℣ ℣ dr̄
q̄ su q̄dute pz ꝓhetia e q̄da
gr̄mio i tr̄m ꝓhe impssa
ducla ce dña ꝓmod tr̄ dam
doctine ℣ itat at cad e ḡ̃ro
i dscplo ⁊ i docente q̄ ḡ̃ro
a discet e sili dog ḡ̃m q̄ docet
se ⁊ reb nālb poz q̄nat
e sldudo q̄ ꝓz q̄nāt et hu
ec mod pcy dr̄ ℣ ꝓhe⁹ e q̄d
da dñe q̄ce oz g̃. cad ce
vidz ꝓhe te gr̄a ca emcia q̄d
e ḡ̃m⁹ dñe tui mpy le d
sb ce sm̄m ℣ ḡ̃. dr̄m q̄ se ⁊ p̄
dem e ctr̄a dñe ꝓtuere non
q̄clud tr̄ q̄ce ez sublai my sutoz
q̄a fez ⁊ ea ꝑ̄m q̄d ste pmia ⁊ia
dcemiata ad b̄m fr̄a ce ꝓhe⁹
q̄ est dñe ꝓce sldo ꝓssa vl
sug sua i mol vite sua q
tuge dr̄ ne cohibd t ℣ n d
dña ꝓtia ꝓput suta ꝑ̄m duo
stz ꝑ̄m q̄d sut ⁊ serpiu ⁊ q̄m si
pa pmia dñe ⁊ ꝑ̄m q ste ⁊
sus tant ⁊ qua my stz vidz dm
ez ad effect ⁊ q̄ue q̄uge la
suta put ste ⁊ serpit sut dr̄a
ad vr̄a ty put ste ⁊ sus trans
no sut dcemiata q̄n possut
a re euerte ⁊ q̄ue ⁊a du⁹ q̄ꝛ
sp ⁊ petru dño q̄uge t no ty
sp q̄uoꝛ vducla ce ꝓhet q̄a
i ꝓssio acpt no sp ad eq̄t cum
by ℣ in q̄ꝛ ducla⁹ ꝓhet e m
ssa q̄a sldo dñe q̄ce put
i spt pa suta q̄uge a i serpit
a tia sequemur ste ꝓhet at
sd q̄a vn⁹ ℣ ere vso ytepi et

℣ Dm vo ꝓhe ducla⁹ e mpo
sa sldo dñe ꝓce q̄ut q̄ꝛ ost
ca m̄ cazo ad effect ℣ ⁊ q̄ꝛ
ar euert q̄ ꝓhetre no ty ꝓhete
sb ce sm̄m na sst ꝓhete e q̄d mse
uerz taz dsponz sū nāt sū
huiusmoꝛ actum ty hz vr t effect
ebriat ⁊ ꝑ̄m ho ⁊ vbū q̄a d
ect mozier ⁊ no vuce i di
sponz cor tm ad morte ebriat
⁊ q̄d dr̄ Jone m̄ Ad hut ꝓpoꝛ duct
⁊ minue subuecte i ho mita e
q̄uit vt sufferta dr̄ at dō pe
mte metthapho ce ⁊ qua m̄ ad mo
pentet se ty put sz mut q̄stum
ist no mut ~~est no~~ q̄stum ℣ ad
m dr̄m q̄ q̄a eadē e vitas ꝓhe
t dñe ꝓuet vt dz e ⁊ ho me
sta gdēlis e vad si adq̄ e ꝓhet
zatu ezt sit ⁊ta dr̄i adq̄ e pīrp tu
ezt m vtq̄ n ans e i pg̃. non
ce ℣ n ⁊ q̄sequs nr̄m̄ e ſm̄ q̄d
e sutoz ex nr̄i ty vt q̄sida
i suo pnt put sun ꝓce dñe
vt i ꝑ̄. dem est ty q

Quide q̄dam d
ca ꝓhete ⁊ ca
ho q̄ut sez po
vtz ꝓhe⁹ sit nā
tue ce vtz sit ad
mediū tr̄ amplis
℣ vtz ad ꝓhe⁹
eḡnā dispoue nāte ℣ vtz
rḡnā bonitat mozo ⁊ ndo vtz sit
ad̄ ꝓhe⁹ ademoꝛb ce vtz ꝓhe
demoꝛm ādo dr̄at vm

Adisse pce vñ q̄ ꝓhet pass
ce nālis dñi ihu i iiii⁰ dcā
logoꝛ q̄ pa alq̄ dia sua
subdiā ce adq̄ pdz ⁊ auct dr̄i
vñ sup ℣ ad laz ℣ ac huane
ꝑ̄m q̄ assub oz ce ablāt q̄ret
suta q̄ude ho at plz ad ꝓhe
ſm̄ aud nā pt assequ ꝓhet
℣ Cogn ac huane mīst vtz
i vsulado q̄ d dom edo vz i dom
edo nā q̄dem pudt q̄da suta
vtz p̄ ꝑ̄m vlb de ḡpne ⁊ vi

112
410

spualiu ꝺ̄ qꝺ ea corpali ot ꝺꝫ
e eu ꝺ̄ ꝺ̄natoꝛib⁹ ꝺeſet ⁊ ⁊ ꝙ
at mlꝫ pꝛi ſꝙ ⁊ ꝺ̄nuctꝫ qm̄
⁊ vꝛſla⁹ ꝙ qꝛ aud vuſulcꝛ eoꝛ
epata ea qꝺ ꝺꝛa ſpbulia bu
mꝫ pt pꝛepe ſbolꝛ ⁊ mpſſoe
ꝛ ſpualiu ſbaꝫ ul ⁊ ⁊ nā
lm ⁊ ⁊ ad pſeꝛm judꝫ
plꝫ ſtꝫ ⁊ ⁊ ⁊

112
411

primo q̄d exercitu virtutis Nam ysbeta
phetissa nutrita in arta predicatorū vo
luit esse perfecta cantatis Dñe ad
eor. xm. ysbeta quia ante pedes
ad iesum q̄ post private hec libro se
cunde virtutis dicit ysbeta adeunte
virtutis sit alpe gte ḡte date p.
ad apli. ad cor. duodecim Undecim
dā manifesta spūs ad virtutis Non
ad ordinat. dicte adhuc ad assecu
tionē ḡre quā dō ad q̄d eadi
at. caritas Ecce ysbeta ne ce pri
bonitate mor. quā in ad ihm zabulon
hy bonitat. vō ysbeta bonitas
mor. p̄m pars ane. et aaron gentis
tert p̄m hic impedi. dicta ysbeta p
mag. malachiam Nam ad ysbeta ma
gni mich. elena. ad spualem q
templa ce q quidā impedi. pphetem
pdce. et p̄ mediatā ocupa. vel
ḡtor. Unde et debilibus ysbeta
te mi. vel mi. dñe sit adiutat. et in
eliezer q̄ solitarie vita ducē ne
mdam ocupatā impedire. a dō
ysbetice Ad ihm. dñe q̄ dō ysbete
adsin dā thor. et ysbete virtutis adhuc et
ysbete mich. illustre ethy sit. ihm
arat papia p̄ctus. et tu sanctū
se tu sperera arcus dñi et ysbete assi
nuit Audiā vō ḡtem dñm p
pheas sō. ad virtutis cor. hy sunt
qui in sancta dñe operatis Un
dero. dicit se aḡt ysbetice p vitus sa
ce no. ce. mihi q̄ apa. p̄ p vōo
nos. vel hic aḡt ut ob q̄dep. cor
di. et venat ut adutilitē cor. q̄ vitet
et audiat. ad q̄d Ad ihm dñe q̄
ihm opponet. ad dñm dō audita
sena celestia aram. carta na no
uum q̄ aor ppe notia. e dna. ge cui
nō sonat. ha a terrena desiderate
dilectati aor. primi. p sanctū arde
bat. et hic mo no vident. p sancta
dna ysbetice Ad ihm dñe q̄ no ea mi
stil impi rapaces p̄ sō. illi q̄ intendit
alpe note dt n. ce. sed. dñe catholi
ci doctores et sit sunt parati. hm q̄d ca
nis dñi. ne tu impi rapaces q̄ ne
hui. ysbeta pde. ḡtes Et q̄d ysbeta
adia. ad virtutis dñe mat. e tlie
ce stude ysbetice q̄ adhuc nullū a dō
Ad ihm dñe q̄ dō dna no. sp̄ dan.
optes sdr. p̄ q̄m ill q̄ sit optimū q̄
ad tlie dom. pcepe et sit dñe dom
ysbete ill dat quib. opti. sudient
dce.

Hoc sit p̄ce vi. q̄ nulla ysbe
ta sit a demonib. ysbete. e
dna inclā vt Cassi. Ad q̄ sit a
demoe no. e dñm g. n. a ysbete pt
ce a demoe. Ad ysbete. q̄ vel
alt. illusio vel e dñe. Ad demoes
no illudent et virtu hra. vt e dñe
et l. g. n. a ysbete pt de adeab
Ad no. e essent sanct. q̄ ecc agnu
scunt et ysbete e sanct. ysbete vidy
du. p̄ id ro. q̄ in p̄ ysbete p
cor. silv. et Et glo nō q̄ nua de
ctade a ysbete et apt q̄ e p̄ma p
bā. q̄ sibi ma. sit vōl q̄ iden
accepto spū ysbetabat no g. ysbete
a demoib. dñi Ad ihm dñe q̄ mi
chi pvm Leuga ad me vnus
israhl i monte ephraim. et ysbetas
baal sol. quadringentos quinquaginta
ysbetas q̄ lupor. ad q̄ venientes
q̄ comedunt de mensa Jezabel p̄phetas
erat demonū tulibet. g. vide. q̄
ecc ademoib. sit ab ysbeta Ad ihm dñe
q̄ sic dñe. ysbeta et p̄ q̄
dam paul epi. a q̄ hm. de huana m
ansuetudē ad q̄ ab ysbete superiores
ordines ab q̄ iste p̄ q̄ sit remota
a q̄ hm. de mysterio superiores. et ysbe
tathua. e no sō. ysbete dñe q̄
ecc. virtutis angelor. bonor. et mulor
sp̄m. ne ordi. et Ideo q̄ q̄ sput de
nocebec. sua nulla q̄ sic q̄ ysbeta
ab hom. dñe. ptq̄ put homo vide
lic similit. et q̄ more vnota sunt
q̄ solo dō q̄ sput Et ab ysbeta ysbe
et ster. dea sit sō. p̄lecta. dna
p ecc. ppa. electa. sata p demoes

pt ꝑ̄ q dui ꝓphetaꝝ vñ i q̄b⁹ ag̃ ꝓdemoꝝ vtela nō dutū i sptūs
ꝑphe sūt ꝑ ad ah̃ addūce pū ꝑphe
sūt al ꝑphe ꝛc. Dn̄ ꝛc. Jpm sc
gen ad sūz ⁊ mlt⁹ ꝑpue arreptt
hoz ih̄c⁹ st⁹ vsu a dēmoniacoꝝ sūt
a reptiuoꝝ a fide ꝑphar. Ad 1m⁹
q̄ cass. ⁊ dīnt ꝑphe ag̃ ꝑpe ⁊ sūt
dutz Ad n dr̄. q̄ demoꝝ ea q̄ stud
hoīb⁹ manifestant nō q̄dem p vtutē
na ag̃ it⁹ q̄ ꝑ q̄dā ꝓgnatia vsion
a ecc vsibilit colloq̄ndo ⁊ th̄c⁹ sūt
h ꝑphe⁹ a uā Ad iij dr̄. q̄ i ag̃b⁹
sptūs ecc exotiozib⁹ distīm pt ꝑphe
cia demoꝝ a ꝑphe⁹ dīna dn̄ ꝛc. ꝑs.
dt er ag̃t q̄ q̄dā ꝑphant ⁊ spūs
dīa lēs sūt diuinatoēs ⁊ sūt dīst
mūt ⁊m dīa lī mūd sūa dt spūs
sūs mūd q̄n d⁹ dut⁹ xp̄m dr̄i
tracta cōfuta oē rubet q̄ posst
⁊ ꝑphe q̄ no ē locut⁹ dn̄s h̄c hebt
sūg. q̄ tnoc dīm ꝑphā ⁊ ꝓdixit
⁊ q̄ no euenit h⁹ dn̄s no ē locuty

Ad vi sūt ꝓpe vi⁹ q̄ ꝑphe deo⁹
mūd vā pdut dr̄n amb⁹
q̄oē vñ a q̄m dīa⁹ a spū sūto ē
oz ꝑphe demoꝝ no loq̄uū⁹ a spū
sūto q̄ no ē coueno⁹ xp̄o ad belial
ot⁹ ⁊ ad cor ⁊iij⁹ g⁹. oi⁹ q̄ tles mūd
vā ꝓmittiant ꝓ sūt veri ꝑphe
ꝑsūat⁹ a spū vīt⁹ ita ꝑphe de-
moꝝ ꝑsūa⁹ a spū medaty ꝑ⁹
ad m⁹ xp̄m vol⁹ Ezechiel et cē spūs
medap⁹ ore eoꝝ ꝑphaꝝ ⁊ oz ꝑ-
phe ꝑsūat⁹ a spū sto mūd loquū
ꝑ⁹ ot⁹ ⁊ q̄ē ⁊ h⁹ ꝑphe demo⁹
mūd loquū vīu ꝓ⁹ Jo. vom d⁹ d⁹
dīa lo ⁊ ad lo⁹ meda⁹ q̄ ꝑpe lo⁹
q̄ dīa ⁊ medap ⁊ pt ⁊ ⁊ mc
daty oz ꝑsūabo ꝑphas suos dīa⁹
no lo⁹ h ⁊ ꝑpe no n⁹ ꝑsūm⁹ mīst⁹
dei ad vīz emuiadaty q̄ no ē vero
plut ad tebē ⁊ ⁊ ad cor vī q̄
ꝑphe demoꝝ mūd vā pdict oz
q̄ ⁊ q̄ mūd vere dr̄ q̄ sto q̄ balaad
dīn⁹ cat demoꝝ sūz mīstīb⁹ ⁊ ado

magica no mūd⁹ tīsuta⁹ pnostebat
ꝑ ꝑpe multa pmiarit vā sūt ⁊id
q̄d d⁹ mūd xp̄m Orue⁹ stella q̄
Jacob ⁊ gsurgit virga d̄ ꝑsrl q̄ ⁊ ꝑ
ꝑphe demo⁹ pmiarit vā Ad 2m⁹
q̄ sūt se oz bo⁹ vel⁹ vta vero in
gēm ⁊ Jmpg le cat in ben⁹ adp
rebus ad tolr bono pduc⁹ Onde
er Jmpg le ⁊ ⁊ adp gēm ag̃ q tolr
sūt falsa absq admixtoe atq vīt⁹
Onde ⁊ beda dt q nulla sūa est
doctrina q no adm aliq dā falsi
mīmsceat Dn⁹ ⁊ rpa doctrina de-
monū ā suos ꝑphas ꝑsūdt adp
vera q̄uct p q rcptibil ⁊ddr
sūt em intellctq ad falsū de
duct⁹ p apparen ag̃ veritat
sūt voluntat ad malū p appa
ren ag̃ bonitat Dn⁹ ⁊ rpa dt
se ag̃t ⁊ anteqm ⁊ dīa lo itd
vā dīc nīl medaci⁹ sūd vera
veri⁹ ⁊ q medet Ad 3m⁹ d⁹ Ex
ꝑphe demoꝝ no ff loquut⁹
ꝓ demoꝝ vtela ⁊ ꝓ medi
ex mīsīa ⁊ dīna sūt manife
ste lo⁹ de Balaam eu dn̄s d⁹
ē locuty oz mūd xp̄i⁹ luz ecc
ꝑphā demoꝝ q̄ deq eciam
dī⁹ mal ad vtilit bonoꝝ
Onde et ꝑ ꝑphas demoꝝ
ā q̄ vera ꝓmittat vīd vīt ⁊di
bilioꝝ fiat vitas vīd ecclesiastī
sarue testimoi⁹ luz vīd ecc qa
cū hoīe stūb⁹ ⁊dāt peccatoꝝ
dea mīst ad veritate in dutu
tid Dn⁹ ecc sibilla mlta vera
ꝓdixit de xp̄o luz ecc aū ꝑphe
demoꝝ a demonib⁹ mīstū⁹
adqua vera ꝓdict Jm q̄ vtu
te ꝑpue nate⁹ eq actoꝝ ⁊ ꝑpue
sto Jm ⁊ ⁊ vtela ⁊ bonoꝝ
ꝑpuū ⁊ p aug⁹ n⁹ tnp gen
ad sūz ⁊ ꝑpue ecc id vem q̄d de
monū annūciat a spū sto ⁊
Ad 4m⁹ d⁹ q̄ veꝝ ꝑphā ꝑ mīsti
ra a ꝑpn vīt⁹ hoīn⁹ nō ⁊ salutat

113
412

ꝛ io mihꝰ dt ſtim ꝓpheta at ſal
ſtatꝰ no ꝓ mſtr̃ aſpu ſtꝰ ſ
hm dr̃. ſpiraꝫ aſſen dr̃ ꝓpe
ct ſſe ſtꝰ qm enarrat va qm
ſla vt dr̃ c ℣ Idm dñs. qꝫ ꝓpa de
mom dñi ce ſſla q fiut a ſe
mr̃pis ꝑ medꝫ et pita q ſcꝫ
ꝓmet dd ꝓpam nam ꝑ fiut a
ſerpis ꝛ non a deo puꝫ at ꝓ
ne qm va ꝓmeriant vt dñs
e vtr̃ ecc eis dꝫ aduſ. mariſ
ſta ꝫ ꝓpos ſientiaꝫ du dña
miſtria de ꝓanſtbs euclan
vtr̃ ſ dñs eſt

Quando ſidezath
dño qſm ꝓphe
tice et cũ hꝰ que
rem ꝙuor ſmo
otꝛo ꝓphe videat
ꝓpam dei eſſenia
ꝛ otꝛo euela ꝓph
eria ſiat ꝓnſtic aꝫ aſſꝛ ſſeꝛ
al ꝑ ſola ſtuc aꝫ lumiꝰ ꝛ
otꝛo ꝓphetica euela ſſſit ad
aliena ꝛ aſſtibꝰ ꝛ vt ꝓphetia
ſſ ſit dꝛpn ec. corꝙ que ꝓphat

Hi ſuꝫ ꝓce vi qꝫ ꝓphe
ꝓpaz dei eſſenia videat
ꝛ ſup rd ꝙſare ꝓpoſem. Di
ſpone domui tue ꝛ dt glo. ꝓ
phe dpo libꝰ ꝓſtenoie dei m
qꝰ oia ſcꝑta ſiut legẽ ꝓnt ꝫ ꝑ
ſtenoie dei ꝛ eꝝ ꝓſenia qꝰ ꝓ
phe videnꝫ ꝓpaz dei eſſen aꝫ
Ro aut dt in ꝓꝰ de limita
te qꝫ m illa eterna veritate
eꝝ q ꝓpalia facta ſiut ad ſoꝝ
ſm. quia ſum q ꝛ et ſm. quia qꝫ
am ꝛ vſurpet aſſtiaꝫ ꝫ ꝓphe
alu ſſiaꝫ mtꝰ omeꝫ ſtoice hmt di
uiꝛo qſm ꝫ ſꝰ ꝓꝰ mayoꝛ dñ
na cen aꝫ vident ꝓ ſnta qꝫ
gen ꝓnoſtmt ꝫ ꝓphet ſm
m mo ꝫ veritate m ſꝛ aute
m non ſmt miſi in ꝓpo deo
ſꝰ ꝓphete ꝓm dew vident

Dñe qd vſio dñe cen no euacua
ꝓria ꝓphe al euacua vt ha ꝛ ad
ar ꝙmiſꝰ ꝓphetia no ſit ꝑ viſꝰ
dñe ecc Reſp qꝫ ꝓphe mptat
gſꝰ dñaꝫ ꝛ ꝓpal ꝙntꝫ ℣ dñ ꝛ
ꝓphe dꝫ ad hec. ꝓ qꝫ eadꝫ a lo
ꝛ aſſpiꝛ illi at ſſt ꝓria ꝛ
ſtatu biuꝫ ꝙ ꝙntꝛ no videꝛ vt
a vnoꝰ ꝑ q ꝛ ꝓmꝰ ſm. d ꝑꝰ
hanabit ra ꝛ dñe tuo ℣ mar
feſtu ꝛ qd ꝙſmꝰ. ar ꝛ a qſm de
ꝑſtia q ꝛ mptia ℣ dñ a dſtiꝛ vñ
ab ſic mpſtim a ꝑſtio ꝛ ca ad ve
mẽte euacuaꝛ vt ꝑ aplm ſc ad
ar ꝓmꝰ ffuert de qdo qm qꝛ
mea ꝓphetia a qſm ꝛ bꝛo diſtinct
vꝛ volũ ꝛ dpaꝛ qꝫ ꝓphe videt
ꝓpaz dei cen aꝫ qꝫ vñt ſpeluꝫ tm
non tm ſm. qd ꝛ obm bꝛo ꝑ ſm
qꝫ ſuꝫ ꝛ ca voꝛ ſuꝰ ꝓeuctiu qꝫ
adhe dño dꝰ ꝛ ℣ dñe ꝛ obm
bn. ſm. ꝓpaz ſui cen aꝫ ſm. qꝫ aut
dr̃ ꝛ v aſſeꝛ ꝛ bn ꝛ q te ſuꝫ ꝛ
ſ illa ꝛ euacuẽ noſtra Non ꝛ at
bꝰ ꝛ qꝫ ab videꝛ vos ꝛatazõ ꝛ ꝓpa
dña cen ta qꝫ ea no videꝛ bꝛo
qꝫ ꝓpa dña cen ꝛ ꝛ ꝛo omꝰ qꝫ ſi
ut bꝰ at ydeal no addt ꝑ dñaꝫ
cen aꝫ n̄ ſpectu ad ꝛatã ℣ ena
qꝫ ꝑꝰ dnoſte abꝰ ꝛ qd ꝛ qſoſte
deu vt ꝛ obm bn. ꝙm qſoſte
rd ꝑ ꝓpaꝫ ad alteꝛ qd ꝛ qſoſte
dñm vos ꝛ ꝛ ꝓpo ꝙntꝛ Et
ideo no ꝑ ꝛ qd ꝓphe videat de
um ſm. voꝛ ꝛatazõ ꝛ ℣ no ꝑ ꝛ
obm bn. Et io dñe ꝛ qꝫ viſio qꝫ
phetia no ꝛ viſo ꝓpꝛ dñe cen ꝛ
nr̃i ꝓpa dña cen ta videnꝫ ℣
Mabuſda ſlutudib ſm. dñi luꝛ
illuſtꝛe vñ dyoni. dt my ecclo
celeſt ꝛ eratth. d viſoib ꝓphet.
legẽt q ſapiet theolotꝰ viſoniaꝫ
dt ꝛ ec dniaꝫ q ſit ꝑ ſilutu ꝫ ꝛ deu
ſũ corꝑalẽ ꝛ aen ꝛ q ꝙ ꝛ unoꝛ
viden ꝛ dña ꝛ ℣ ſilutu ꝛ dño
luꝛ illuſtꝛe mꝰ ꝛ hmt ꝛ ſpecꝛ

ilune ꝛ ẽ mes ad iudicand ꝗ ista apio ẽ q̃dã ipsius ihũ ꝓhece ꝙ
aq̃busdã dicã ꝛ cass ꝓhece ꝑ
ꝛ dnũ ꝩ sꝑmor ℣ Et n ꝓtha
ꝑsoluo ꝫ ista ẽ ilune ꝛ ad diu
dicand ecꝭ ea q̃ abã ꝰ ꝗiare
ꝗa ꝑ ꝗ ꝓ ꝑ ꝗ ꝑ ꝗ ꝑ ꝗ

UNIVERSITÄTSBIBLIOTHEK GIESSEN

UNIVERSITÄTSBIBLIOTHEK GIESSEN

ꝑ̄m mtſtuali vit̄ e dignior q̄m rō
i q̄ vitae ſtuālis manifeſta ꝑ
ſplū m̄ corp̄ bū xp̄o q̄ vīgrariā
vīſor q̄ eo hō et ont̄ nōb ſſ
the ſblimo' ſic mdoctrina huā
auctor ont̄ ee mlior it̄ e
q̄ vit̄ mtſtuali amſso mūdo p
lata capē pt q̄ ille h̄ i dignz
ſpūbilib⁹ eo ꝛō adh̄ manu duc
Vn i gnedaoc ſphē deū d̄
nō xp̄m ꝛ Huiꝰ locuty
e ſorte ſtbl q pg aſſūt ſic lux
amore oriente ſole niane
abſcp mbib⁹ ſuſtinebat ſſ Ad j
nō d̄m q̄ q̄d alq̄ ſtuālis virtus
euelata e ꝑſlatu nēe corpa
lēs tr mīſt e ſtha q̄ vīſo q̄
hz ſtz lume mtſtuale i vīgra
vīſor q̄ illo q̄ hz alez tm
q̄ ꝑſtior e ſphē q̄ gnāl ad
hō lo aut̄ Dr i ſphē iq̄ euela
mūdo i tſtuāl vitae e ponor
eib ſſ Ad j d̄m dr ad e Iudi d̄
hys q ſp̄ ſe q̄uīt ett d̄ hys
q q̄uīt ſp̄ a d̄ Inhys n q ſp̄
ſe q̄uīt q̄nto vīſ agent ad
plā i remota ſe eq̄lit̄ tato
ponor e ſic medij q̄pt
mlior q̄ pt plēs i mīſ a gal
diſtāt ſanae Inhys at q no
q̄uīt n ſp̄ add q̄nto agens pt
oppanoꝛib⁹ i ꝓꝓꝛoꝛib⁹ ad ſm
i tntū pberīe tato vi ee a
bt ſic mīſ landa medij q
ſpmota i remota pt ſanae
n ſm ſſ Vīſo at vīgraria i q̄ q̄
ſphē no req̄ ſp̄ ſe ꝑ ſp̄
manifeſta it̄ tuāl vit̄ Et ro
tato ponit e ſphea q̄nto mīſ
ea i dign ſſ Ad m d̄ q̄ n̄ phūs
dic̄ ee ſm mīſ q̄d tn mīſ ſpe
xp̄t aliq̄ pdica ee ſic q̄ſm pne
e nobior q̄ q̄ſm vie q tn mī
ſtis ſpe dr fides eo q̄d nom ſi
q̄ ꝓmptat nīſ ſm q̄ſm ſ r

at ſphē ꝓptat q̄uīa obſtātz a
remotoꝛ ab itſtuali vite Et ideo in
ſtē ſpe dicit ſphē q̄ videt ꝑvīgra
ria vīſor q̄nte ſphē ſit nobi
lior q̄ ſ ꝑitſtuali vīſor dn tm
ſit cauſa vitae vīſ euelata ꝑ
ti lume itſtuale aīe dicit q̄uīa
no ad oſtendi dic̄ ſpūa
ſm cētuꝛ vitē dīne ea q̄ humana
hoc ꝓpoſit no pnt Dicit ſphē
i tellectual emſſ az q̄ e in ſphē
naīa vīſor ducēte ſup nātem
vīz hūg ſphē az habeat oēs illi
q̄ mau moꝛe ſphaz Cui oꝛ
eph ſpaꝛ dicit ſphē q̄a ſphē o
offic ſuſcepta bu ap̄ dm loqba
dicēs ad ſplm Nec dt dns q̄ no
ſaucbat illi q̄ aſtvoſſpha q̄ſcipe
zut q̄ plēs loqba ſcq̄ng d hys
q humana ꝛoc ꝓpoſita pnt no q̄
exp̄ma di ꝑ q̄ p̄ma ſpa in ad uteio
dm lume Add m d̄ q̄ illuſtrio
dīne vidy dōta pnti no ſit ſn
valamb⁹ phātaſtica ſtūdiū q̄
gnāle e hoc ꝑm ſtatu pnte vite
vt non i tegat ſine phantaſte ſm
ty ſuffit phātaſta q̄ mo a ſpūb⁹
abſtrahit nc q̄uīt ad vīſo vīg
naīa dicty pāta ꝑ d euela
ſphēa ꝓ ſn vīgraria viſione

Ho m ſtet ꝓpe vi q̄ ſpūs ſphē
ne pnt diſtinctiue ſm viſor
vīgraria Et ad q̄ n ad rei no
attendi ſm q̄d e ſp̄ aliud ty
ſm id q̄d e ſp̄ ſe Inſphēa ad
ſp̄ ſe q̄uīt viſo mtſtuāl ſp̄a
liud at vīſo vīgraria vt ō dō
e q̄ vide q̄ ſpūs ſphē no di
ſtinctiue ſm vīgraria viſor ty
ſm ſm dr tuāl ſ bmō ſphē
ſi attīnit bmō ſpūs ſphēie ſ
dm ſphē ſit euela ſm dr ꝑ
vīgraria viſor q̄ diſpe vīgri
naria viſio no diſtinguat ſpūs ſ
phēie ſ ſm glo i ꝓ pe d

ſ̄m ymaiaz bisiõz ad ꝓḡm dñm
ep distrio lñt mtſtuat non pt
a nob ḡnosti ñ ſ̄m ep iducat
p aḡẽ ſuſ ymaiã ul ſpiritu
et so eo dñe vñatoz ꝓpen
dr dñs mtſtuat lus ad ꝓ
ſ̄m ep ſm dñi e ꝓphetia no
e ꝓmodꝫ hiatꝰ manet ſ̄
maſt ꝓmodꝫ paſſo in ſcm
dñi no e mḡ ep ſm e eid
ꝓphe ſiat rucla. ꝓphetia dñi
bus ſ̄m dñs ẽ ad m
dr ep dta ul facta d quib ubi
ſit mentio no ꝓmict ad r
uclaz ꝓphe ſ̄ ad entiacoez
q ſit ſ̄m diſpoſitoz corp ſbue
dnata ep ꝓphe ꝛuclatu eſt
et hoc ſit qm ꝓ dicta qm p
facta dentia ad ſc opꝰ
mraclozꝫ qm ſe hꝫ ad ꝓphe
aaz vt ꝫ dm e

Hoc ſuit pcipi ep moy
ſes no fuit excellentior
oib ꝓphis dñi ḡlꝰ ipm ꝑ
dr dauid d ꝓphta p excellẽ
nẽ ep moyſes fuit excellenti
ſſo omib ꝓphis ad mracula ſita
fuit p ioſue q fecit ſtare ſolẽ
et lunaz vt hr ioſue x
vt p ysa qui fecit ꝛeꝛeꝛ
ede ſolem vt hr ysa ꝓpoſi
ep ꝓmoyſen qui diuiſit ma
re rubꝝ in diuiſiõe vt
plebꝫ d quole cen ꝙ ẽ hom
ſtimꝰ potuit td ſc ḡtoiacu q
ſuſtulit mortuꝰ ab inferꝝ
ſion ep moyſes fuit excelle
ſſo ꝓphaz dr
le mt natus mlier non ſꝛꝛ
ꝛexit ad oz ꝓphe vap̄ta ſion ep
ep moyſes fuit excellentior oi
bꝫ ꝓphis dr ep ẽ qđ dr d vt
vd ſion ſuꝛꝛexit ꝓphta vlt
dſſſſ ſic moyſes ꝓ ep
lꝫ qm ad ad ep ad ꝙ aq ꝓphaz
fuit ad oz moyſe fm ẽ in moy
ſes fuit ad oz oib ꝓphe q n.
ſic expedit ꝓ conſideraꝫ

et qſm ta ſ̄m bisiõz mſtuatꝫ
ep ſ̄m bisiõz vſtatia ẽ emtia
et qſm ad ꝓ miracla q moyſes
ep fuit alis excellentior ꝙ qm ad
bisiõz mſtuatꝫ eo qđ vidit ꝑ
dei cen ad ſc paulꝰ in zapth ſic
huiuſ dr xp̄s ſup lenem ad lam
dn dñi mundi ꝙ ẽ ꝓ dam ꝓ em
gmita vid dñi ꝙ qm ad
gratiaz bisiõz ep ꝙ ad mutu ꝛeꝛat
no ſm iudice va ſ̄ ecc videns
eu loquelem ecc in ſpe dei no
ſm i dñmedo ſ ecc ẽ vipla do
dn dñi mundi ꝓpoſitꝰ ẽ ꝛeꝛ leꝛat
ei dns fauc ad fauc ſ̄ho ſolꝫ leꝛ
tu aiꝝ ſuo ẽ ḡm ad dentia ad
ep leꝛba tom ꝓphe fidelium eccl
dei ḡi denouo lectem ꝓmice dñi
vo ꝓphe leꝛba ad ꝓphm in ꝓſo
dei ḡm in duce ado ſ̄no ꝙ leꝛe
moyſi ſ̄m d malachie in ꝓphe
tote leꝛe moyſi ſm me ẽ ato
ḡntu ad opa ep mracloꝝ q fecit
tot ſm ꝓphe infidelium dn dr d
vt vſq non ſuſceꝑt vltꝰ ꝓphta
i iſrhl ſic moyſes que nostꝝ dns
fauc ad faciem in oib̄ ſtibus
atꝫ potuit ep ꝓcu miſit vt faꝛ
mra egyptꝰ pharaom ſ oib
ſuis ẽ ꝙ miſe q terre illo ad
leꝛ dr ep ꝓphta dauꝫ eccl ꝙ
attingit bisiõz moyſi ḡm ad
bisiõz i ſuoz ſa vtꝫ nre ꝓpt
rucla ep mſtibꝰ et ſup natie
veri t abſcp vigiaꝝ visiõe tm
moyſi fuit excellentior ḡm ad
ep m ep dñi ſ̄ dauꝫ ꝓphꝫ q
gouit t epp̄s mſtia carna ep
do ꝓ ad dñi ep ep ſic ep ꝓphe
fuerꝫ a oã ſ̄m ſtam ſanctꝫ ep tm
mracla moyſi fuerꝫ a oã ſ̄m mod
fadi ep ſic facta toti ꝓphe ad iii
dñi ꝙ ſolꝫ ꝓtꝫ ad nouꝫ teſtatꝫ
eccl mſtri ꝓpoſitꝰ et ꝓpi moyſi ḡ
mſe rucla ſpectantes vt hr
ꝙ ad ep ḡm ad ſuꝛꝛexit ꝓphe
as ſ̄dꝫ. ꝓphe ecc ẽ in beat

UNIVERSITÄTSBIBLIOTHEK GIESSEN

Q

413

ne ꝙ ambulatu filios hoꝝ sᵗᶻ
misterij. ꝛ̄o sᵘᵐ nr ꝛuelatᵒ
stis ꝯ aplis ꝙ ꝑphe ⁊ ꝓpᵗ
hᵒ di ꝙ fᵐ. ꝓcessu tēpoꝝ
cuerᵗ ꝑphie ifallibr ꝙ ꝯ ꝙ
q̄ posset fuit excellentᵒ ꝙ
phaꝝ ordinē q̄ in .a. ꝑphaꝝ
ꝓcessit q̄ ꝛ̄o ꝑphie no ꝓfuit
fᵐ. tpis ꝓcessu. ꝛ̄o dᵉ q̄ su
dum ꝯ ꝑphica ordia ad q̄ꝝ
dine veritᵗ ꝑ ex gtepla no
sᵒ. ifide ifirmᵗ. ⁊ ecc⁹ ⁊ nrīs
epīb jubiam fᵐ. d pō ⁊
emitte lucē tuā ⁊ vitā tuam
ipa me ꝺduxerī ffides atīra
⁊ duob⁹ pīt ꝙ ffuit pō q̄d ꝺ
ba deꝝ q̄fitᵒ fᵐ. d eb ꝺꝛo ꝓ
credenti addeꝝ ꝺꝛ credere ꝙa
ꝯ ꝺ ⁊ mstcid ⁊ crēto ꝺ ꝙpi
fᵐ. d Josue ꝓm. credit ⁊
ꝺu ⁊ time ⁊ dute ꝓi ꝙ ꝺ ꝑphe
na logᵐ magᵘᵐ ordia ad
fidem deiᵗ. ꝺ q̄d ⁊ cīut fᵐ. ēs
ꝓm dfuoꝝ sᵗᶻ an legem
sub lege ⁊ sub ⁊ ꝙ gra an
lege abita ⁊ alq̄ ꝓtt ꝑphe
ffi ⁊ stū ꝺ hᵒs q̄ ꝓmict ad fi
d deiᵗ. ꝺn ⁊ ꝑphe nouāt
fᵐ. d pō. ꝛ̄mpth mcis no
lite maligᵗi q̄ spāe ꝺ ffᵃ
q̄ta ⁊ ysaac sub lege at
facta ⁊ ꝛuelaᵒ ꝑphica ꝺ hᵒs
q̄ ꝓmict ad fid deiᵗ. q̄ relic
no q̄ta an q̄ Jam ꝛ̄ebat
thᵉ. mstᵒ no sᵒ. ꝑates ꝓpᵒ
a ꝙdam famulat ꝙ toᵗ. ꝓphm
ꝺn dne dux mosi ego ꝙ ⁊ ꝯ
dne q̄ apparui. abe ysaac
⁊ iacob in deo ꝓpotᵗ. ⁊ no
me meu adonai no ⁊ dicaui
eis q̄ sᵗᶻ precedē ꝓcc fuant
stū ⁊ q̄m de oi potᵗ. big ꝺ
ꝙ mosses ꝙ. pl̄ig fuit in
structo ꝺ simplicit. dne ⁊ ꝯ ⁊

ꝺctᶻ ⁊ ⁊ ꝯ sū q̄ su ꝙd ꝙ nom
sīgᵃ audeis ꝙ hᵒ no adonay
ꝙ venᵃ ꝝ. ig ⁊ essal no ꝓmod
vō tpe gre abipo filio ꝺi ꝛuelatu
ꝯ mstᵒ. tīt ꝙ fᵐ. d q̄ bᵗ. ꝯ
tes ꝺcte oē gētes baptizāt eos
i nōe pris ꝙ filij ⁊ spūs scti. v
sitis in stabo pīa ꝛuelaᵒ excel
lenᵗ fuit ꝙa ac ꝛuelaᵒ an lege
facta ⁊ abrahe cuj tempe tepe
cultus a fide big ꝺi ꝺuiare ad
ꝛ̄ebolatᶻ ꝺ quanto an no cat
nrata ꝙ ꝛuelaᵒ obij ⁊ ⁊tu big
ꝺi ꝓsisten bᵒ. ysaac vō stta ꝙ
⁊ ꝓrior ꝛuelaᵒ q̄ fundata ꝙ
ꝛuelaᵒ abrahe stta ꝺn dnus
ꝙ ei q̄ ego ꝓcom. ego su ꝺus
ꝙ tui abrahe ⁊ sᵗᶻ ꝺ jacob
dns ꝙ q̄ ꝺcom. viij. ⁊ su ꝺus
abe a ꝙ tui ⁊ ꝺus ysaac ⁊
sᵗᶻ ex statu legᵗ. j.ª ꝛuelaᵒ stta
mosi fuit excellenᵗ. ꝙ q̄a
fundaᵗ. ois ā.ª ꝑphaꝝ ꝛuelaᵒ
ta ecc⁹ ⁊ ꝙ gre ꝙ ꝛuelaᵒ stta
aplis ꝺ fide ꝺn ⁊ ⁊ tīt ⁊ fundaᵗ
to fides eccie ꝙ. d q̄ vvj. ꝙ
petra sᵗ q̄ ꝙfessio me edificabo
eccīam mea ⁊ tīt vō ad fide ꝛ̄
ꝛuelia q̄ mat. ꝯ ⁊ q̄ q̄ito fuerut
ꝙpo ꝑphoꝝ fine an fine ꝙ
ꝺ ⁊ plīm ꝺn. pleig ⁊ stū erat
ꝙ tm pleig q̄ ante ꝺ aplis ad
ꝙphē. m. ꝯ. tm vō ad dictū
huāno ꝙ actuꝫ ꝑphe ꝛuelaᵒ
dufficata ꝯ no ꝙ. tpis ꝓcess
ꝙ ff. aduocet negotioꝝ q̄a ꝺ
pū. xxxpo. ⁊ ꝺ q̄at ꝑphica ꝺi
stīpabi ꝑphie ⁊ ꝺo quob⁹ tpe
institi fuit homies ꝺmtᵒ ꝺ agē
ꝙ. d q̄ erat ꝓpedire ad salute
tletoꝝ. ꝛ̄dicᵒ ꝺ. q̄ ꝺn ꝺ ego
⁊ ⁊ ꝙfect ꝺ tempe an ꝺ. ⁊ ꝯ
q̄. ad q̄m. ꝛ̄ ꝛ̄ mstᵒ. ꝛ̄ ꝺn ꝺ
q̄ ꝙ an ꝺ ꝺ ꝓm ꝺa ꝺi q̄ ad
mod ꝛ̄ aspꝛoꝝ ꝙ ꝺ ꝓpe ꝓtuᵗ

abbisa rui pissios apnisse sicut
ita i euidentia bo babilonie i rone
ob accordio q̄mperate fuat po
betis i q̄mpletem ca passa oza
do ppharono so logi bnecf
siben i tante rei fuit testi
pluen sic possiet abbie site su
em ppthe fere desinsent ppe
isthl eog ibi xpes ce aperi
opi tribus eozo fuit no gen qu
at ppta manifesto ppheta qde
ba q gentib dns possent te q
deba hic ciuitat sic xo q gentib
mperarz io at maxie repose
xpm ozent ppthas i illo pplo ha
bitac ha te pplo no oppneba
abalienisseme p pm xpem
hebant eido opteciat p ppthas
cuisti dagend agi libtatz hmb

Ad aq dm q ppthe pmanet
di adventu no potuezt dubie n
ysp ad johnz q pnat xm dicto
demonui i tu bt jcto ibid dt
no h dr vt p johnz ppthat co
clusat lection i aliis apl
cagabu ppheasse iiii or
filiat philippi johnes ecc libroz
phe gsipsit dfine cue siglis
tpoib no dfuerit aq ppthe spm
hntes no qd a dominaz fidei ep
pmedaz p adquaoz actuu dile
cone sit auct effect ve dc d;
Theodo augustio ad johnz
i egropti ermio dstitud qp ppthe
tanta spm pditu fama trebesie
te dicat mist et ab eo mnu
victorie chisti accepit

Dinde gpdendo de
raptu et ea hr q
tu gre po vir ata
hore rapia a dna
et vir rapti pti
cat adom gressu
nari al appetitaz q vir pati m
raptu videt dei cem to vir
fuisti aliq alicatg a ppib dicto

Q
vtoro fuat ana ci corpe sepata
i statu io q tali hoi spmt q
ihozant

Ho sic gre vi qp ana hois
mo rapia a dna dissi
n a ag̃ada rapty e abeo qd h
p mam i id qd e n nam vi supe
riorem eleuato ut at p nam
hois vt a dna eleuet dt n aut
i po confess. fecisti nos dno ad te
i cor nrm dor xpm
stat vte no q hoiem ana rapi
a dna Ho dnom dt d omnes no
omo ex nsti a dri mhi attedi q
orb ethne distinxit sm suu mo
dum i dispnia hz qd ad eloue
d qd e p nam non pti ad no
hois ul dispt q vi qd no rapi
a met hois a do in dna po rapty
q̃dam violem mptatz dg no
t nos p violen i coacto vt du
mastey dt Non q mea hois re
pit ad dna Dz q eap ce con
dpto dt Deo hoiz i po rapt
vsq adz colu d dt sglo rapt
h nam eleuatu Hpo dr qp rapty
violen q gradaz ptat vt dein
de violi ante dt q pin esu
co mlq̃ferente eo qui vim pati
vi in iii ethiopa Confest at aut
ipq ad id qd tndt hm ppam
telia q nl voluntaiz nl natem
et io q qp ille qui rapi abaq
exteriori rapia in id qd e dnm
abeo nqd e hz i anima i tndt
q quid hm pt attndi du
quid mo q̃ntu ad fme mtia
pn si lapi q a ana i anima ad
ho qd ferra dorsu ppria sibi
alio q̃n ad modu tndi pn
si lapi velocq pnia d ozpe
hp sit motq et natus sic q ana
hois d rapi i id qd e piter nat
omo q̃ntu ad dm rapty pn
qm rapi ad peat sm d ple
nie qi rapiat i nosse q exhibiat
alio q̃n ad modu hoiz q̃ nat q

vtz p ſſbia mt̄ ſnat bñ ꝛ tio qñ
abſtiñ aſſp̄ abſt aſſpñ ſoc
d rapi ꝛ ſi cleue ad ea ꝛ q
nāt cadia dd tñ hō no ſat ep
ſſpa mtr ſic acad ꝛ ſ̄ppne q
ē ſ̄ nām bn no ꝑt ſ̄ꝑe rapty
dei hug ad abſtio ad hug
ſnat ꝑt ept ea htimꝫ bō
ep ea capah ſic ꝓz ꝛ hyc q
ſ̄ꝑ adp̄ mſmtatz alugea ꝑa
tiuꝫ ꝛ ep ute demonu ſic
ꝓz ꝛ acceptuꝫ ep dña ꝛc
ꝛ ſit mt̄ legm & rapru ꝓut ab
ſpu dña clena adah̄ ſ̄ nāla
tu abſtioc aſſpbꝫ ſ̄ id ezech
vm hoñ lenaut me mñ celu
ꝛ tēram ꝛ ad duꝑ me ꝛ ſphꝫ
ꝛ bſpoꝫ dei hñ ꝛ rapi
qm d ab no ſſ ſ̄ꝑ alugea a
ſſpꝫ ſ̄ ep ſ̄ꝑ alugea ab hyc
ꝛ q̄ꝫ dtm debat ſic ad ab pat
euaſa mel ꝑ ꝓpt ep
no uta ſ̄ꝑ d rapr ad q̄ d
q nāle ꝛ hoꝛ ot m dña tndut
ſſpibꝰ apphenſaꝫ ſ̄ id ad
hoc ſ ñ ſſpibꝰ dei p ea q
ſcta ſnt mtia q ſſpeui ꝑ ſ̄ſic
modꝫ qd ab cleue ad dña
m abſtioc aſſpbꝫ no ꝛ hoꝛ nā
bꝰ ad ñ dñ q admodꝫ ꝛ dufmꝫ
hoꝛ ptz qd addña cleue ep
hō ꝓpo qd hō ſtꝫ ꝛ ad ỹ ꝛ di
ꝛ qa bō dñm ꝛ mſmtꝫ ꝛ
d huana fact ꝫ ñduꝫ hō ꝛ
ſnp nāt ad id bō capeſted
adiunc ad ſ̄ꝑ q tuby bnfi
tre bñ qd ſnt cleue mel a deo
p rapru no ꝛ q nāz ꝑ ſnp ſact ꝫ
ne dñ q vbñ damaſter
ꝛ mt̄ ſed qñ ad ea q ſ̄ pho
ſari dñ qñ vō adea q tnedt
libeꝛi arbitꝛi ſadmatz nūc ꝛ qd
homo ādam ſonoꝛ op ad cleue
q qđ qñ ad adp̄ ſ̄ dei ꝛ ꝛ
ſſtz alteꝛa mod op ad no
at ſ attnda ſmm op ſ ꝛ que
nā hoꝛ ꝛ ep ꝛ tñ ādra

Adnſtr predi ꝛ bñ q rapty
mñ ꝓcat adñ appetutz q
adgnoſcatz d n dyo mꝫ ea d di ne
ſſt at ertaſm ſan dñg amo
ꝓtz ad bm appetutz ꝑ ꝛ ertaſ
ſnc rapty p ſ̄ d dt ꝛ dyalo mꝫ
ſ ꝛ q porcos paut parſa ac mel ꝛ
ꝛ tndere ſubgemetꝛpo terꝛ dut
petꝛ vōgne anſtꝫ ſolut ꝛ hgs ne
bem dertaſ ꝛ ꝛ ꝛ ꝛ ep ſ̄ ꝑ
ꝑ ſ̄ ſcrpo ſnt bꝫ ꝛ ꝛ ꝛ ꝛ
affirm m mſcdra dilapſa ꝛ ꝑ ꝛ
vlu q rapud mſupion p affꝫ
hō ſa ſ̄ p ſ̄ id ꝑ nte dne ſſ
am non q ſmdar metm dt
ꝛ ꝛ ꝛ ꝛ ertaſa ſ̄ ꝛ d
ꝛ ſſ mel qm ſnt duab mo
ul ꝑ ꝛ ꝛ mel rapty
ad ſupna ꝛ mſcdra oblta
panoꝛ tꝛ ad affm ptz q ꝛ
ꝛ rapty mel ad ſ̄ q ep op ꝛ
po ptz ad affm ꝛ q ꝛ q ꝑ ſ̄ d
ꝑ ego dꝛi m ꝛ ſpu meo ou
hoc mendaꝫ dt gld ꝛ h ertaſ
tu mel no panoꝛ ꝛ ꝛ ꝑ ad
q ſpira ac rdcla q ſpatu aſſu
bꝫ rucla ptz ad vñ tꝛ ꝛ
ꝛ ertaſ ſnc rapty ꝛ d ap d
rapru dꝛ hoj paſſu vnd q
ad id m qd rapi ad ꝛ ſ̄ ꝑ hoc
do rapty no ꝑ ptnc ad vñ
appetutz ꝑ ſ ad gnoſcatz ctm
ꝛ n ap rapty ꝛ ꝛ ꝛ ꝛ ꝛ
ꝛ ꝛ ꝛ ꝛ ꝛ ꝛ ꝛ ꝛ
ꝛ ꝛ ꝛ ꝛ ꝛ ꝛ ꝛ ꝛ
ende ꝑ hoc ꝛ ꝛ ꝛ ꝛ ꝛ
ad n rapi ꝑ ꝛ ꝛ ꝛ ꝛ
ꝛ ꝛ ꝛ ꝛ

114
419

p̄ grm̄ mart̄e aut̄ d̄ nat non
p̄ ibo d̄ubedo deū ⁊ ep̄os xp̄o
fr̄ gen ad laz et hē in eccl̄ō
h̄ic ad cor xp̄i et h̄o ep̄s ꝓpa
vba appli d̄ſignt d̄ n̄ fe au
diuſſe reſſa lia vba q̄ non
licet̄ hoi loq̄ hō aut vi
deri ce ea q̄ ꝓmet ad biſtō
bonoꝝ q̄ eprēdi ſtatu vie ꝑ
d ꝙa hoem. ⁊ Deus no vidt
d̄ue abſq̄ te q̄ ꝓpāſti genti
bꝰ te ⁊ Joquemed d̄ q̄ dio
peen aḡ vidt ‖ Ad q̄ d̄. q̄
mente ſpuala d̄mitg rapi
ad gteplanda d̄na vi tg
ſpliꝝ vno. vt gtemplē ea
p̄ſtitu nec ā̄ſtam vīgnitas et
tlis fuit q̄ ceſſet mete q̄
cead ⁊ ō petr ⁊ alios vt gtep
le vid d̄na ꝓmt q̄ fier effecto
ſe fuit q̄ceſſ̄ dauid dicē
ſcio d̄ni i ꝓceſſu meo d̄ē
hō mēdax ⁊ cetio vt gtem
plē ea i ſua cen et tlis
fuit rapt̄ paulꝰ ⁊ morſi
et ſatl q̄ grue. Nam ſi moy
ſes fuit ꝓ d̄ctor ſubdꝰ ⁊ ta
paulꝰ fuit ꝓ d̄ctor gen.
‖ Ad q d̄. q̄ d̄na cen a videi
at mtſ ctu cāto no ꝑt miſi
plume eccl̄ie deq̄ dr i ꝑ.
in luce tuo videbim lume q̄
due ꝓpar ꝑt vno. ꝓmo
du ſōme i memēte ⁊ ſit beat
faut ſctos i patr filio. ꝓmo
du tēpa pa. in ſeut fuit d̄q
e de luce ꝓhete ⁊ ho. mo lu
me id paulo fuit ḡn rapto
fuit ⁊ rudo epōli viſione no
fuit ſm̄ē bīg vt ſierg ⁊ duda
ad cor q̄ ſſ. ſ. quid ⁊ eno rapt
tg tlis alīq. modo ad ꝓhē
tiz ‖ Ad q d̄. q ha paulꝰ
i raptu no fuit beat̄ hautia
ſ ſo. haut actu beato gnis e
vt ſil tr i eo no fuit actꝰ fidei
fuit tn i eo ſil fidei habitꝰ ‖ Ad q
de no. q. celi ꝑt bo. i tſyi adp
corpeu ⁊ ſm̄ celu e celu empireu
⁊ tertiu v celi aerei ⁊ celu ſi
dereū ul ꝓpriꝰ actu celi ſidereꝰ ⁊
ꝓpriu celi aquei ul ſtellatū ⁊
rapt̄ ad tertiu celu no ḡ rapte
ſit ad videnḏ ſilitu. aḡ rei
corporee ⁊ ꝓpt h̄o q̄ loc ille e
gtepla. bton gl. dr ⁊ ad arg
pn q̄ tertiu celu e ſpuale celu
vbi angli ſcēte ſcriut dei q
tepla ad q̄d tm dr ſe raptu d̄ſigt
q̄d d̄us ondt civita i q e videdo
i d̄m ‖ Alio ꝓ tertiu celu ꝑt il d̄ḡi
aḡ viſio ſtindana ſ ꝑt dicti 3.
celu ⁊ arg vno. ſ. arg potu
gnoſcitiuo vt ꝓmu celu dicā
viſio corp̄ē q ⁊ ꝓ ſm̄ ſic viſa
e mag ſcribent impactē di
mel. ‖ Ad q d̄. q celu e viſio ỹ
gratia ꝑfectiō q̄ vidt ꝓpa ⁊ Joh̄s
i apocalipſi. ⁊ centū vō celu
dicā. vigie mt̄ tuā ſic aut̄ q̄ ꝓ
ponit xp̄s ſe gen ad laz ‖ Ad o
pt dicī 3. celu ſ. arg gnoſcitiuū
vt ꝓmu celu dicā gnatio te
leſtiu corpm ⁊ hūm gnīs celeſtiu
ſpuū terr. gnis. ‖ Ad q d̄. q
tio. ꝑt dicī 3. celu q templa
dei ſm̄ ſ̄dm gnīs. qua deus
vī ḡratiam ꝓmo q deus ꝓmīt ad
iuſtos in ſpūe ſcē actiue ⁊ ad
ad anſtos mee ſeuerie ⁊ aq
ad anſtos ſupne vt dt gl.
ihc ad cor. xp̄i ⁊ ha viſio d̄i
no ꝑt ee ſme delecta ‖ Ad q no
ſo. ſe dr raptu ad tertiū celu
coe gtepla ꝑt ad padiſu
coe dicta ⁊ q ſequit.

Ad m ſic ꝓ. vī q paulꝰ
i raptu no fuit alienatꝰ
aſſib d. n. aut xp̄s ſup gen
ad laz ‖ nec non ēdamq dr

Q

tanto aplo doctori gentiū rapto
ostīs adipiscī ꝙcessit ssiaꝝ visioꝝ
volumībus dīmōnte vita iḡ pq
hac vita videdq; ꝙ i etīmdz ia
vita futa ſti pq ꝙ ſpēcīaz videbunt
dei cen az abqz hoc q fiat abstītio
aſſibq; corpis dr̄. no mpaulo
fuit haug' abstractio ſcta pāl
vere viatō fuit et q̄ltime visoc
dīne cen e ſtructa nō tm fiebat
abstītio a ſſibq; q̄. nō fuit nūm
q̄d mpaulo fuīez abstītio a ſſibq
adhō ad dei cen az videz ꝓ
aulq; pq̄ dū ꝓcen az viderat
memo fuit illoz q ia visoc
ꝙſpēat on diuerbat ne ad cor
dnī. Audiui arcana vba q no
licet homī loq; dz micoīa ad
ptem ſpiaz pīz vīz p phm
i libo d' micoia z remisten q̄. pī
q; pāl vidēo dei cen az no fuit
aligēatu a ſſibq; dz q̄ q̄d aut
dr̄ dnī ſr̄ gen ad las vīri abhat
vita dſcz q̄dmo moriat fuc
ormo exiens de corpe fuc a tpo
z alicatu a corpore ſſibq; illam
no ſuſſecī visioc dr̄ q̄. dī
na cen a no pt abhoc videri
p az dīm q; ꝙstitaz q̄ p mt dū
dnī ad huang no quezt ſr̄ a
d ſſpīa n' media q̄ phatas bq; p
q; ſſpō mt ſcē aſſibq; accipit m
quib; q̄ſderat d' ſſibilib; iudi
cat z ea dispōit et io i omn
opare q̄ mt dī ne abstīi ap ha
tasma bq; nīe q̄d abstīa a ſſibq
dnī fuīo at hoc i statu vie nīe
q̄d aphatas bq; abstīa ſi videat
dī cen az len n. p aq̄d phatas
pt dīna cea videri q̄ mo nō
p aqua ſſez ideīz ratiaz ha cen a
dei imſmitu exted nō ſb o a
corpa q̄d fuit phantasta ꝓcep
oez ideīz ratiaz pīz al ea d' dī
hoc cleua ad altissiaz dī cen az
visioc vt dō vide i hac illuc ad
dorē ita q̄d nō i ſſpat ad exps
antastib; dz dō ſcea i du bi
mpē le q̄d ho i statu vie videat
dū p cen az ſme abstīoc aſſibq;
Vdī pē dr̄. q̄ ſr̄ dnī e bq;
ꝙpere dz i bīt dei cen az vide bq;
flez exacta abnītiū ad mſſi
ores vires z vsq; ad cor q; vn
ſr̄. rpam xp̄iaz dīne visione
amnia intendz a phatas bq;
a ſſibq; tal at exuda nō ſit
i hac q; ꝙpiu ſti dom e et io
no e ſplis tato Vd y dr̄. q̄ m
tēq; are are ꝓpi erat gloſica
tq; p hanua te lume gloꝛe
q̄ dīna cen az videbat mlto
amplius q̄ aīe ampla vl hō
erat at viato p cor ꝙ passibz
ſr̄. qa paulo mq; abscndis
imoraba ꝙ vt he ad hec ꝓ
dispōate z no ſpez adhuc de
finī exopte mt tq; vn no est
ſplis ꝙ deo z abe viatorib; Ad
ūj dr̄ q̄ paulq; p q̄ē essent vide
dū p cen az memor fuit illoz
q; in illa visioe ꝙnomit p a
dē ſpō mt ſcribiles hanua te q̄
hō m eq; mt ꝙ cē exlctas ſit
eria abeute ſſibi ꝛmanet ad
mpssioē in aia q̄s pq. ꝙſcez
ad phantasta memoza ꝛ vn nō
tota i az ymoz a corſtuae po
tat q; vīs q̄pīme re

Q Vsit, pce vī q̄ aia paul
mstatu illo fuit tōti a
corpe ſepata dr̄ n. ap hoc ij e
ad corp. vo hoc dū ſua m q̄
pe pcipiam a deo p ſſb; end a
bnlag z no p ſſpōm mstatu
at illo no p q̄ habā a dno q̄
videbat dā p ſſez ut dō e q̄
aia no ad mam e pō potia re
no pt cleua ſr̄ cen az dō
radica dz q̄ est pōn
aie n ꝙceptu fuit a corpa bq;
abstīo pcleua ad dīna q̄p
placaz q̄ milto mag cen a

114
420

acc̃ sunt sepata a corpib⁹ ℣ vnes
aie segetal sl̃ nũq̃ nãlee q̃ vi
ces aie sp̃ite ꝑ ois bat. ide ho
abstin a vitis eue sp̃ite vt
dim̃ e adh̃. q̃d rapia ad vide
q̃ dmaz cen q̃ q⁹ nullo nq̃ ꝺz
ebat q̃ abstin a nichil aie vesse
tal q̃ ope aie cessante nam
nullo eria ehiaz copi gautu
q⁹ vi q̃ odiit i raptu pali maz
tol a corpe ee sepatu ℣ ꝺz
q̃ e q̃d au h dr i epla ad pa
na d̃ iudendo deu ℣ lo e trole
vt aĝbusdam sanctis no diu
ita de finitt. vt sepelienda corp
adauera rmanz ℣ stad ep
cellen q̃ elucla q̃ fuisse necessa
vt sz vident deu p cen as lo
q⁹ fiunt mir̃ vt in statu pal
aia e⁹ to separe a corpe ℣
dr̃ q̃ se ꝺ dim̃ e mraptu ꝺ
q⁹ mut loqm̃ ꝺ le dna eleua
homo alied q̃d e p̃m nãm in
id q̃d e ꝺ nãm ℣ et ideo duo
q̃ sideraĉ ꝺz ℣ mo quidem q̃d
sit homi nat̃ p̃ nãm dido
q̃ dmia ꝺ le sit in hoie fiend
p̃ nãm eph⁹ at q̃ aia cor ti
omz tũp sor̃ nalie ꝓp q̃ ee
nalie hauido adh̃. q̃d pquis
ad phantasiata nt̃ yat ℣ ab
eo no fuisse dmã ꝺ le i raptu
q̃ano nũa state e⁹ e⁹ vt dz
e manere ai ℣ statu ass it
ab aia actual q̃ no adphatasta
i ffa ne impedia e⁹ elcua cd
q̃d eo red ona pthatasta vt
dim e ℣ to mraptuno siunt
nt̃ q̃ aia sit sepate a cor
vt ei no inmite sq̃ sor̃ sfut
ad nũ dr̃ nt̃ elq abstrahi
aphatasma. by ffabulin p
repoc ℣ dj q⁹ dr̃ q̃ paul
i raptu illo pfinabat a dno
q̃ adstatu q̃ adhuc erat i
statu viator no at q⁹ ad actu
q⁹ videbat deu p ssez vt ep ꝺdict
p ℣ dn dr̃ q̃ poiat are ꝺ le nãli
no eleua sine mod quemcz cen
e⁹ ꝺ le tm dna pt m aq̃d alioq̃ de
nari sic tz p violen iz sor
vt eleua ꝺ lo ad quemcz sibi
p̃ sperat sue nẽ ℣ ad m dr̃ q̃ vi
ces are defectal no opant eom
mõe are sit vnes sfute ꝺz p mod
nẽ et ip no rapi ad raptu abstinio
abeuz sit apatiẽs sfute p q̃z
opa ocb amuere mtr̃ are cũ i
telligz q̃mo.

Aduisit pre nr̃ q̃ pali no
nfortant an aia e⁹ a corpe sint
sepat d̃ u pe n̄a ad eltuo pñ
Huo hoz tp̃s rapũ usq̃ ad fi te
tu ꝑ ho notat q⁹ ep aia tot e
rapti ee differt a morte vi q⁹
q̃ ipe stunt eiaz no fluesse p mor
tem e sepata pali ꝺ le ꝑ ho q⁹
a doctorib⁹ p̃ ℣ ep ep̃sdi vis
apli p̃z q̃ ipe sunt i rapti
sunt ospi i tẽu eleu ꝑ ho q⁹ pe
q̃ aut otz sunt a corpe sepata
nl non q̃ sic sunt ꝺ le eleu adh̃
ee corpeu ℣ mo e q̃ sunt nam
sic non ee a corpe sepata q̃
vno ad ipi corpe no pt fo mi
p tz q⁹ q⁹ vi q̃ no nfortant an
aia sint a corpe sepata ℣ ꝺz
sic aut q⁹ dr̃ p̃ sup ch̃ ad
lat ipe m raptu vidit illa vi
sione deu q̃ videt sic i patria ꝺz
sil ep̃s ipo q̃d vident deum
sunt an ee corp sint a corpib⁹
sepate q⁹ s paul⁹ h⁹ sunt
℣ ꝺz q̃ e q̃d dr̃ ne ad cor ꝺn̄ nne
i corpe sil ep̃ corz nestuo ꝺq
sit ℣ q⁹ dr̃ q̃ hẽ q̃ois vidz
actpe ꝺz eo ꝑ ois vie ipli ꝺbz
dicit se adh̃ sue sic raptu ee vi
q̃ ai ndu eleu i adq̃d nestue s.
corz corz e sil eo corz q̃ q̃ qmdo
dn̄ mtẽ ꝑ pt sano. vt h⁹ q̃d

ad adp̃m fuit dissidium ſꝛ p̃m
admodũ ꝓmedi qꝫ ita nõ posse
vid̃r fieri q̃ ſſt ꝓpria vi deus
d̃r pegen ablũ ꝙ ꝓpo a rapto
aurũ ſpiũ ſc̃m. ꝙ ꝙdo ho. dbat
ad pleñ ꝓstatũ qꝫ ꝙ ꝓpo q
agnu ẽ. est q̃a ꝑ ẽ ꝙ ꝓpo
an q̃ ecc̃ negabat hoc ẽ tacꝫ
nõ dr̃t in ẽcepte corpibus
ẽ spũs de mortuor corrupte
ho. ẽ mebat ẽ corrupi

Deinde gradiendo
de gens ẽ dat
q ꝓmer ad lom
et po d̃ra lit
vocat. Le d̃ra
ſmoris ſapiẽ
ſero strere ẽ p̃ qñ duo
po vtr ꝑ gras lugrozaꝝ ho
adpsecut ẽ suaz om lugrozaꝝ
d̃ra hoc ad gras ꝓphẽo

Hoc ſit gꝓdr̃ dr̃ ad illu
gñ̃ sequeban̄ domũ lugrozaꝝ
non loquebañ̄ oib̃ ꝙ lugrois ꝓpo
n. q dñs ds̃ te ab illis q accedr̃
optũ ẽ in tpo q̃ne ſic dns a
qua quit̃ in domũ bñ. ſic dr̃
johis ij. Dr illu q̃ habuerat ꝓpa
cia ad lugrozaꝝ mlti loquebañ̄
in ꝓpa lugroa Dr̃ n. gls ad
hebr. j. non ẽ vita d̃ ad epla
ad hebreos a q̃ ẽ eluz ſac studia
qua ad ecc̃ nãles ſlet omnino
p̃ ho. ꝙ sua qua i ecclia lugroa
valere ẽtat. n. epla. apli
pegrino i. exilio fundoc q̃ posuit
hãc ad ſcripꝫ hebrayca lugroa
tion q. ꝑ gras q̃s data apli
accepit suaz om lugrozaꝝ
Ad nã no sanat ꝑ mlta q̃ ꝑ
ſc̃ ꝓ domũ et mlto mig deus
q ordinauit q̃ nã opa. ſ. potuit
fac̃ ad una lugroaz loqñs ẽ
discipli ab oib̃ intelligere. Un
ſc̃ d̃ actuũ ij. habebat vñ ẽſſe
lugroa ꝓpa illos loqñs dr̃ eſſe.
ẽ lugroa oib̃ loquebañ̄ ut ꝓpa

v hebrayca lugroa loqñs aboib̃ m
telligeba. ac ſi ꝓpr̃e lugrois ſcriꝓr
loqren̄ q. d. vi q no habuerit ꝓpriaz
loquẽdi oib̃ lugrois Ad. ds q̃e di
uam. a ꝓpo. corp̃ eꝫ ad ẽ tria
ſc̃m. d. johis j. deplemur ẽ eꝫ ds ac
cepio ſpũ ſc̃m nole. ſuisse loquẽ ms
una lugroa nr̃ ecc̃ nr̃. fideles ſcti
mis una lugroa loquñ. q. vi ad di
ſcipli ꝙpi no accepert adho. ꝓpriaz
vt oib̃ lugrois loqr̃e Ad. hz q ẽ ad
d̃ actum n. dr̃ expleti ſut ds ſpũ
ſcto. ẽ accepert loqui variis lugrois
sut ſpũs ſcti. dabat eloqui illi
bi dr̃. eſle. ggor. Dr̃ ſtz ꝓpus ſe
discipli m ꝓpr̃e lugrois apparuit
ẽ eis om lugroaz ſuaz dr̃. Ad ho.
dñs. Dr̃ ꝓmi discipli ho. ad hoc ſu
ecc̃ abꝓo electi vt ꝑ omnẽ orbe
dis̃rentes fidem eꝫ vbis ꝓdica
ret ſc̃m. ad oñr̃. vlo. Judes dorete
os gens ſtion ac cat. q. os vt ꝑmit
tebañ̄ ad aduc in ſtruendos mdugeret
aba de mſti qua. loqueren̄ vel
qua. ecia alr̃ loquebañ̄ mt ꝓgent
ꝓſtim q ẽſa. q̃mittebañ̄ erant hoꝫ
gentiũ ſtz Judeoꝝ ſc̃m. ad ysa. exoriũ
ẽ eꝫdie. impetu a Jacob mi
plebunt. Sane oib̃ semne illud ꝓphe
cia qui mittebañ̄ pauperes eram
potenb̃ erant nr̃. de facili a pn̄o
ꝓpissent. q. eoꝝ vita alr̃is fide
mterpretati fuissent. ut vba a eoꝝ
eis ꝓponent. Vaꝙe q̃ ad in
fideles mittebañ̄ ſtt. no. mat̃m ſunt
vt ꝑ ho. eꝫ dicꝫ. pudere. ꝑ domũ
lugroaꝝ vt ſic gentib̃ ad ꝓbo
latam dñmantib̃ mittẽtia e
dñi. lugroaz ſic d̃ ẽſen ꝓpo. Ita et
q̃ erant gentes ad aditũ vmo
dei exhortande et. hoꝫ. d̃ſtz eme
dum adhibere ꝑ domũ lugroaz

Ad j. gñ. q̃ ſc̃ d̃ ẽ ad eccl̃ ꝓpo
manifeſtatio ſpũs dat ad vtilitatẽ
et no ſuff. et. Paulo. q alr̃ fuerit
ſtim dicꝫ illigrois omnes gen̄ q̃ne

Q

ordqua qui lō lincoln nl̄ pdest̄
opponō sp̄ēs. Dñs aūt ad p
logntz q̄ st̄ aragz vt legre dñi
lincoln sme hō q̄ mt̄ ḡz q̄ p
tinz adpte dom̄ mes cū no
edificare ⁊ tēno qđ ad ēccl̄ie
ppter q̄s pcipue de ꝓ dat̄ do
mū lincoln. Rm q̄d forte eoō
si loquerent lincoln ēpiscop
ſtamus ſu ⁊ iudi reputauerē
eē reos aplō lincoln loqntes
vel aliū nō ꝓphetās dt̄ i fide
l ofmā manifestat̄ abstondit
cordi. cū Dñs ꝙ. cū dr̄. ad ſcō
dum. ⁊ ad excellentiā ipſe ꝓtz
q̄d aliꝰ no ſō. illumi. i tellectū
luc ſ ecc̄ ꝓpriat vijas vijoz
ta ecc̄. ad pfitoz opa ei⁹ spūs
ſcti ꝓtz q̄ no ſō. implecat met
luc ipſe. ⁊ ꝓhatasia signata
vijoe ſu erat. in vet̄ testo to
ſtat ecc̄ eoteq lincoln erudiat. ad
vāia ſcī locum ꝓfecta. ad
to. fit. i nouo testato ſ. id ꝑ
ad cor. xm̄ Omnia aūt. xm̄ pē.
hz doctrinam hz lincoln. Imortalip
ſu r. ipſe. ⁊ declaꝝ hz Dñs n
hi. q̄ ꝑ domi ipſe ⁊ hō cadia.
ad deu ſ. mentz q̄ ⁊ nobilig
q̄ ordinari ad eu ſ. lincolniam
d. al. q̄d ecc̄s hō lincoln no loq.
hoibz. r. ad mt̄z ſtu hoim. vl vn
līz eoz. ḡz ad mt̄z ſtu. ſolig deū et
ad laud. ei⁹ hz ꝓphetās. cādia.
as ꝑ ad deu. ⁊ ad ꝓxi. vn. ē ꝑ
ſtetiq domi. Dñs aūt dñs. q̄ declaꝝ
ipſe. ſt. ex int. ad o. ſup. nāka
ꝓfecta vn epi⁹ pſentioe qđ
qđ. q̄ in statu pſtat hō vite
no pē hāu ꝑ ſte ꝑ mod̄ hauto
ſ. impſtio ꝑ mod̄ pat̄. aud. dr̄
hz dom̄ lincolnie ſe coīnet ad
q̄m. oz q̄dam ꝑticulares ſti vom
humanaz ſtio no ꝙuſt. ⁊ imp
ſtoi hō. ante q̄d pſtte ⁊ hauriat
hēat. Ad m. dñs. q̄ ipta⁹ ſmo⁹
pt̄ reduci ad dom̄ ipſius. ⁊ q̄
ſtz mes ibunt ad mt̄z fed. ⁊ ep̄o
ned̄ q̄uis ſit ⁊ ſmomb̄ q̄ obſtia
ſme ꝑ defectū ⁊ ep̄z ſignificataz
me ecc̄ ꝑ ſlum̄ nec ⁊ ad hūtas
ſ. id. damn̄. v. rudim. de te q̄ po
ſto obſtra mt̄ſtū et ligata dr̄.
ſoluē vñ mt̄ſtā ſme. ⁊ ꝓnoz
q̄ dom̄ lincoln. otz ꝑ id. q̄d aplus
dt. 1ª ad cor. xiij. aqz ⁊ q̄ ipſtat
qua qui loq. lincoln mſi forte m
ipſe. ſſyom. at mt̄ſta ſmo. do
no lincoln q̄a ecc̄. ad mt̄ſtā dr̄a
lincoln q̄uā ipta ſmo. ſe extēdit

Deinde q̄ ſc̄ cardo
d̄ gza q̄ſ dat̄ q
ſſtit. in ſmoe d̄
q̄ dt. aplus ſ. ad
cor. xvj. Alio dā
p ſſm̄ ſmo ſeque
alio ſmo ſue. Et tra hō. grauī. duo
ſmo vno. ſmoe aſſistat alī gza
q̄ſ data dño quib⁹ hō gza q̄ꝓt̄
Hoc ſit ꝓpt̄. vi. q̄ in ſmone
no ꝙſtat alī gza q̄ſ data
Gratia n dā. ad id q̄d ꝓcedt. ſacultz
nē ſ. ꝙnāli. roc ad. veritaē acts
ipſi. ad ꝙ qua ds ꝓ ſit. duc. vt do
ceat. ul. docet. vt flectat. vbi auq̄
dr̄. in. mo. de dor. ꝙ. hō. at. ptz. ad
gram ſmonis. q̄. vi. q̄d gza ſ. mo
no ſit gra q̄ſ data. Ad. ois gza
ad ecclām dī. ptz vz aplm dt. ſa. ad
cor. viij. Non in ſmoe ē ecclām dī
ſ. r. dute q̄. i. ſmoe no q̄ſſt alī
gra q̄ſ dā. Ad. na gza dā. ex mīt
q̄. ſi ex op̄ib⁹ ia no ē gza vt dr̄
ad rō. Ad. ꝙ ſmo dā. alioī ex
mīt. vt n. q̄ſ. ⁊ exponce. d. pē.
ſle auferat de ore meo vm. vīt. q̄d
am. vīt. ē. q̄d oppoīs dr̄. faciebā
ibunt. ⁊ no faciā. dr̄. tollit. q̄. vi. q̄
dom̄ ſmois no ſit. gza q̄ſ data
Ad. ō. ſit. nec ē. q̄ ro. ꝓ. mo. ꝓmaez
ea. q̄ ꝓtinet ad dom̄ ſapie. ē. vl
ſue. ⁊ta ecc̄. ea. q̄ ꝓtinet ad dr̄
fidei. q̄. ſi. po. ſmo ſapie. ē. ⁊ ſmo

118
473

tu adh̄ gra ſmone pt̄ ꝙpetere
mlieribꝫ alio pubce allegēs
tota ecclā ch̄ mlier no gred̄
Simo hꝫ em̄ puerpā ꝑpt̄ qđ
in femel ſep̄ qui debz esse sub
dit̄ viro vt̄ ꝓpheta. Vere at
et ꝑſtandere pubce in ecclā no
ptz ad subditos ꝫ ad plātos mīſ
in vtri subditi ex gmissoe pue
ceptū q̄ no hnt hmōi ſbām ex
mali ſexu ſc mlieres hz exēpl
audendi t̄ ſuplementū ne
armi hoīm alitā ad libidinē d̄
n̄ eam q̄ pos̄ colloqui illo q̄ ufq̄
q̄ādiu fuit t̄ no q̄ vt gr̄a mi
eres mō ſtā i ſapiēcā ꝑſtare vt ecc
possit q̄d pubca doctrīa omnib
Ad 1m̄ q̄ illa auctōr lo. ꝺ̄ dicēt
ad p̄uand q̄ mlr filiū eccl̄ Ad
dm̄ q̄ gra ꝓphē attendi ſſ. me
tez illuminata a dīa q̄ꝫ pte no ē
rebꝫ ſexum dia ꝑ. id ad collo
mō. Indūc nouū ſpz q̄ renouā
ꝑ. pūm ep̄m q̄ cōmuit cū vx̄ non
ē magiſtr neq; femina hz gra
ſmonis ptz ad ipſōz hoīm mt̄ qđ
dia ſcīa deum vīm no ē pliz
no de vtq; Ad iiiū dm̄ qđ ſ gras di
q̄ acceptaz dēde ad̄ ꝙ ſtituit
ſc. duplz q̄dēs vpoz Vñ mlie
res ſi gras ſapiēe ad ſuos heant
pnt cas ā mſtīo ſc. puata edr
ina no at ſc. publicam ch̄ronem

Hinc ꝓcedēs ch̄
ē d̄ gra miracla
p̄ ea ch̄ gru
duo ſc. dicit ſu
adh̄ gra eſſe dā
ſancti miracla
dicto hoīs q̄ mat

Hoſſit pce vi ap̄ni eſſe data
ordīe ad miracla ſāc dā
oīs n̄ qđ ꝓmt aliqđ i eo au
da ſ. opa miracloz no pot alī
i alia hoc cui da q̄ ex ad tactū
aut ꝙ mōtū miracla fiunt ſ. d
le my x. xxiij. q̄ ꝑ hēc q̄ fecerunt
adam i ſepulchō dicit ei q̄ cū tet

ruſſ ossa elizei reſurr̄ho ⁊ ſtetit
ſup pedes ſuos q̄ opa miraclozo
non ptz ad gras ih̄ data Ad
gre ih̄ date ſ. a ſpū ſto p̄. id
la ad car viij Dumſoe gras ſc
dem ad ꝓue p̄ opato ex̄ mira
clozꝫ fit a ſpū i nob p̄. id arti
xviij Quereret ꝓpheta xpi et
ꝓpheta ypthe ⁊ dabut ſuꝫ ⁊ qđ
gra maſ q̄ vī q̄ opa miraclozo
no ptinēat ad gras ih̄ datam
Ad miracla diſtinctōis ꝓſ ⁊
p̄dīca ſc. penit et p̄ntē Vñ
cōuenīe x q̄ pō opa vīm pōnt
gra ih̄ data qua opa q̄dictoz
tue ſcioz Ad. miracloſa xpiā
nio ſamis ꝙ dīna vitz y ſit ſpō
no debz dſimulari q̄ ſam tu ab
opa vīm Ad opa miraclozo ex̄
fidem faciēt p̄. id q̄ ad cor. pm
Ad hanc hoiez fidem ita ut no
tā tñ ſerat ſc. ex adz p̄ quos
miracla fiunt bn̄ ꝙ pm ꝑ no
ſert ubi no tā multae p̄ mīdulitz
ipoz Ad q̄ fides pō gra ih̄ data
ſ. fluit ē q̄ p̄ ho ponē aliā gra
tiā ih̄ data ad opa ipōz ſcioz Ad
q̄ ē q̄d aplus p̄ ad cor. pm hu
ā ap̄ gras ih̄ datas dt Ad
tract ſam tu alī opa ⁊ tu Ad
dm̄ qđ ſc ē dīm ē ſpus ſtue ſuggr
pudēcie in hōe q̄ ſit vtilis
ad ſalutē ad qđ ordīa gre
ih̄ date ſ. al oz qđ notā quā
q̄ dīm acceptat i notaz a ꝙ
de duc p̄ dom lutgard ⁊ p̄ q
uaz ſmones uta nre ex̄ ſmo pla
tus q̄ ſime ordīs ad ꝓbil fuit
Ho aut fit p opa miraclozꝫ ſ
id apartu vbi ex̄ſmoz q̄ſnate ſcp
ubꝫ ſuame ⁊ hō rōbi ti nāte n
e hoi vtt vitz mīſtrih p ſpiles
effitu deſplendat Unde ſc. ductu
nālis rome homo p venīri pōt
ad alī dei notraz p effectu nāles
q̄ ap̄ aliquos ſe nāles effituꝫ qui
miracla diu i alī ſe nāli qđ oz

UNIVERSITÄTSBIBLIOTHEK
GIESSEN

UNIVERSITÄTSBIBLIOTHEK GIESSEN

UNIVERSITÄTSBIBLIOTHEK
GIESSEN

180 425 78

ra ꝑ cem plcē qꝫ due vite ꝓ ſſ.t
dm vita ꝑ actū ⁊ gtepla.m ¶ Ter
dicd.m qꝫ ſit dm̄ē dmſio ſta
da.r de vita huana q̄ qē actu
dī ſ.m ntellectū ¶ Intellectꝰ
at dm.r ꝑ actuꝫ ⁊ gteplatm
q ſmuē ntellectuꝫ qſmodꝫ
dcſt rpa gſmd.o veritat.ꝰ q
ptmz ad gſpr.m ⁊ ntellectm gte
mplatm dſt aqua exteriꝰ
actꝰ qꝺ ptmz ad ntellectꝫ
practm ſiue actuꝫ ⁊ ideo vita
enam ſufficiente dīndi.r pac
tiua ⁊ gteplaꝫ ¶ Ad ſ.m dr.m qꝫ
vita voluptuoſa pont ſine ni
delectatn corpalī q̄ dre ē nob
⁊ prut.ꝫ vī ſꝺ phūs ibid dt
ē vita beſtial ſſ.r qꝺ no q̄ phn
di.r ſub pnti dmſione ꝓut vi
ta huana dīn.r ⁊ uctꝫ ⁊ cont
eplatiuaꝫ ¶ Ad ij dr.m qꝫ media q
ſtantiuꝫ dcōmūt ⁊ ideo vtute
liten.r ⁊ cte ſꝺ tepidꝰ ⁊ calidꝰ
⁊ frigidꝰ et pallidꝰ ni albꝰ
et nigꝰ et ſ.r ſub actꝰ ⁊ gtem
platꝰ q̄phendī.r id qꝺ ē adoptꝰ
q̄ponꝰ et tm̄ ſē m quolibꝫ nm
ꝑto pdonatiuꝫ aliq̄ ſmpli
ciꝰ ita ⁊ medio gn̄ē vite ſup
habundat qm̄z qnꝺ gteplatm
qm̄z bō actm ¶ Ad iij dr.m qꝫ ona
ſtudio huoꝝ actiom ſi ordīne.r
ad neceſſitz pnti vite ſ.m ioꝝ
ctam ptinet ad vitā actiaz q
ꝓordinatā: actiꝰ q̄ ſulti necē
ſſ.ti vite pnti ꝺr at ꝺſpuant
bapiſte ē cuandz ꝑtinet ad
vitam voluptuoſaz q̄ non
gtinē.r ſub vita actiua huana
vō ſtudia q̄ordinat.r adq̄ſda.ꝝ
vēl.t ptmz ad vita gtemplatiaz

Unde q̄ſtī ad
ē d vita gtem
platia ⁊ ſt.m
dm̄ qꝫ dcto ꝓmo
dcto vita gtepla
tiua ptmz ad i
telligm an q̄ſſtat
et ſm actū ⁊ dcto aduita gtem
platm ptineat vīt.ꝰ morales ⁊ ꝺ
dcto vita gteplatiua q̄ſſtat ſꝺ.r v
no actu à mplib9 ⁊ dcto ad vi
ta gtepla.ꝫ ptineat q̄ſtīo.ꝰ q
ndz veritꝰ ¶ Ad ij dcto vita gtepe
latiua hoiꝰ ⁊ hꝰ ſtatu poſſit eleuaī
poſſe addī piſcī ⁊ ꝺ demotib9
gtempla.ꝰ ēſē ꝺm̄ aſſiſt.nm ē.ꝰ
ꝺ dn̄e noib9 ¶ Ad ij dr.m ꝺdelecta.ꝺ
gtepla.ꝰ ⁊ no ꝺ ꝺiuatoꝰ gtepla.ꝰ

Hoc ſit ꝓpr.ꝰ bī.r qꝫ vita gte
platiꝫ nō ſſeat ni affectu
ꝓſiō.ꝰ et ſ.m Dt.n ꝑſbr in n.no me
thaꝰ qꝫ ſmuē gteplatiꝰ ē vitaꝰ
ꝑfectꝰ at ptz ad mt.m ſm totaꝫ
q̄.ꝰ vī.ꝰ qꝫ vita gtepla.ꝫ tō.r in
telligm q̄ſſtat ¶ Ad ſ.m ꝺr.m ꝺ ioꝝ
mo qꝫ rachel qꝫ mꝑta.ꝫ ioſu pn.r
vitam gtemplatiuam ſ.t ꝑ vaſa
pn.r pp.r ptz ꝓpr ad mt.m ſ.tu n.ꝰ vita
gtemplatiua ꝓpr ad mt.m ſ.tu ptmz
¶ Ad ij q̄ ꝺr pp.r ezechielē ꝺ
ad vnam gtemplatiaz ptmz ab.ꝰ
terioꝝ actione amouēdꝫ ꝑ vīs af
fectiua ſue appetitiua mouēdꝫ ad
ꝑfectiorē actꝰ q̄.ꝰ vī.ꝰ qꝫ vita gtep
latiua non ptineat aliq̄.ꝰ moꝺo
ad vim affectiuaꝫ ¶ Ad ij q̄ ſſt qꝺ
ē.ī q̄ ibid ꝺt qꝫ gtemplatiua vita
ē caritz ꝺei et ꝓxim̄ tota intē
dm̄ē et ꝑfectꝰ ꝺſideriū q̄ditorꝰ n
hērere ⁊ ꝺ ſideriū et aor ad
vim affectiuaꝫ ſue appetitaz ꝑtī
vt ꝺ hīm.r ē ⁊ ſ.m eam vita gtem
platiua habz aliq̄ vī affectiā
ſue appetitiā ¶ Ad ij ꝺm̄ qꝫ ſꝺ ioꝝ
ē vita gteplia.ꝫ ioꝝ eſſe ꝺiu.r
q̄m ꝓnūciāter mīndīmt gtepla
tiom veritat.ꝰ ⁊ minio ante eſt
actuꝫ volu.ꝰ vt ſꝓ.ꝰ thō.m eſt
qꝫ mīnio ē ꝺ ſmē qm eſt vo
lutat.ꝰ abiectꝫ et ideo vita q̄
templatiua quā.m adīpam cen.ꝝ
actionū ptz ad mī telligm qnā.r
at ad id qꝺ mouet ad q̄rendū et
ꝺſpatiōne ꝑmouet ad volūtatz q̄
mouet ois q̄ ad̄ potēnaz et etc.

intellectum ad suu actum ut
sup dictu est. Nonne ac vis appe
titua ad obj mouetur ut sp ibi
lucet ac intellectibile. Item quid
ppter amore dei vise qua vt
ait ps. Ubi est thesaur tuus ibi
et cor tuum. Item ac sp amoretz
ipsu quis expmisproc
ossequr. et ppter hoc dicit ps
tuit rutam q templatuz in tabe
nacle dei in ade sit. adeuq pulchtudo
ossp uidet. et sp unusquisq de lecta
tur ad eptue sucurit. id quod
amat. Sed uita q tei mplita
terminatur ad delectatioz que
est in affectu ex qua ecia a
mor intenditur. Ad 1 dcm. q
quilibet ipse ap ueritas est pp
templatoez habet rationz boi
bom appetibilis et amabilis et
delectantis. et sdm hoc ptinet
ad hom appetitiua. Ad sdm di
cendu q ad ipsam visioz pin pu
rissy sublimis dei mubat amoz
ipius. Unde dicit quod dixit pp
ezechielem. Ex uita templa
tua caleatis pueris ortus ad
uidendu fauc tuitoz sui in ade
stis. Ad tertiu dicendu q vis
appetitiua nonuz non solu me
bra corpalia adexteriores actu
ones adexercendas sed etiam
intellectum ad exercendam ap
ensionez templationis dei. Et
hinc nulli dubium. quin ad nra pfectio

Hanc pte videt q vites morales
ptineant ad uita templatiua dicen
dum sc ezech. Ex templatiua uita et
activa dicit. Primu tamen mihi uidet
q ois vites morales dicant actus
dam prepantes. et uniti. ad dilectoz
dei. Quarum q plemdo legis dilectio
est ad proximu. quia ut dicit ps. Ma
gna pax diligentibus legem tuam. Et
ideo uita templativa presupponit
uitas moales. Unde ad templativa
uita pertinet ad dilectoz dei. et
proximi. Et ideo ad templativa uitam
requiritur moralis uirtus. Et
ideo ezechiel ex caleatis eos ad uidendu
facies suas cohortatur. et arcessit dicens
nolite timere filia mea. q nemo uidebit deum
nisi prius uerte ad proximi. et sic cat
uitis moralis dicitur nolite timere
corde quia nisi deu uidebit. et ad hoc
dicit. Pacem sequimini cum omnibus et sanc
timoniam sine qua nemo uidebit deum
nisi prius uerte ad proximi. et sic cat
uitis moralis dicitur nolite timere
corde quia nisi deu uidebit. et ad hoc
dicit. Pacem sequimini cum omnibus et sanc
timoniam sine qua nemo uidebit deum
Ex caleatis ergo uita templativa dicitur
ezechiel. Ex templativa uita sperosa
i. ado dicit sustinentia. per multitudi ad
q in tempi dicit quia cat pulchtudo fuit
ex pulchtudo animi attendit. Sic
uites morales et precipue sui tpamt
ut ambo dicit de offic. quia uirtutes
et uirtutes morales ptineant ad uitam
templativa. Ex q dicit uitas morales
admittit ad exteriores actus ex ipsi
dicit exercitio. Et ad templativa uitam
pertinet abeptidu actus q iste q dicit
morales non ptinet ad uita templa
tiua. Dicendu q ad uita templativa
pertinet duplex. unus centrum ad
quo disponit centrum quibus uitus
morales non ptinet ad uita templa
tiua quia sunt quedam templative uite
considerate. Virtutes autem morales
sunt quedam ptes ptis adiunctis
dicit quedam partes ut
patet dicit. Quo ethicoz unum et pncipalem
ethicoz uitus morale. dicit ptinere ad
selectas actiuas non autem ad templativa
disponit ad uitutes morales ptinet
ad uita templativa impedimentum
actus templativa. Unde centrum quisque
uita templativa et precipue in principio
pnt abstinere uno ab multis solitudinibus ad
scribula et petitiones exteriores
uites autem morales impedunt uehe

18. 426

me ꝯ passionu ꝛ secrat ꝙtion
ompa ꝯ tulty ꝛ io ꝺ tes naralca
disputt ad vita gtepla na ptinꝺ
Ad ij ꝯ ꝺ. ꝙ pe ꝺn ꝯ vita gtepla
na hꝫ motum capte assity ꝛ ꝓ hꝰ
dilcto ꝺ a ꝓmi chm ad vita
gtepla na ꝯ at monen ꝰ no in
trant cen ꝯ rei ꝓ disponut ꝛ ꝓ
sicut ꝛc vꝺ no ꝰ ꝙ ꝺ tee mora
cen ꝰ ptmeatt ad vita gtepla na
Ad ij ꝺ ꝰ ꝙ stimonia ꝛ mdica at ꝛ
ꝙ ꝺm bꝫ q ssꝛa pa ꝯ impaicb
ueꝛ ty rone Deꝺo at ꝛ ꝯmisꝛa
q est ꝛa ꝯpa ꝯ ꝓ ꝺ ꝛ id ysa ꝓbꝫ
ꝯ ꝓ justꝛ ꝓꝺo magn ty ꝛ ꝯ qm
abm uꝛꝺ a ꝺzo abstiꝛ sbth ꝛ lit
gnop ꝛ tumltuu ottaꝺoꝯ ꝛ ste
utes mora disponut ad vita
gtepla na a quꝺm cam pat ꝛ
mdi ꝯ Ad m ꝺ ꝰ ꝙ pulch ꝺo ste
ꝺ ꝺm ꝛ ssꝛ ꝛ qꝺam clar ꝛ ꝛ
bita ꝓnace ꝺzꝫ tu hoꝛo radi
ac ꝛ rone ꝛ ꝺm ꝛ ad qua ptiꝛ
ꝛ liame manste ꝛ ꝓnone
ꝺ ty ꝛ alys ꝺdiace ꝛ ꝺeo ꝛ vita
gtepla na ꝙ ssꝛ ꝛ actu ꝛoꝛ ꝓ
ꝛ con ty ꝛ ꝺm ꝛ pulch ꝺo
pie ꝛ ottano ꝺ ꝙ gtepla ꝛ ꝛ ꝙ ꝺ ꝛ
lator ꝛtty ꝓ ꝺme ꝛ ꝙ ꝺ ꝛ
at mdra ty ꝺm ꝛ pulch ꝺo ptu
pate ꝺp ꝯ ꝛ ꝛ ptmpat ꝺzꝯ ꝛoꝛ
ꝛ ptmue ꝛ tpan ꝙ ꝙ ꝛꝺmt ꝙ
ꝓꝛeas magne luꝛ ꝛoꝛ obstuca ꝛ
ꝛ m ꝛ ꝙ ꝺ ty ca ꝛ ꝓ magne ꝺdt
hoꝛ apna abgtepla ꝺ ꝯ ꝺp ꝯ ꝺ
leta ꝺ ꝛ ue magne ꝺꝓmit mty
ad ꝓbꝺa ꝺt ꝺ ꝰ ꝓbꝺeg ꝛ

In ꝓꝛ ꝓce ꝛ ꝺ ꝰ ꝙ ad vita
gtepla ꝯ ꝓmeat ꝺꝓ actꝫ ꝛic
hꝺ ꝺ ꝛ ꝺ ꝛ ꝺ ꝓbꝫ ꝺ ꝛ ꝺ ꝛ
pla ꝯ medita ꝯ ꝛ ꝛcꝓta ꝯ ꝓ ꝰ ta
ude ꝛ ad vita gtepla ꝯ ꝓmꝛe ꝺ ꝰ
ꝺ ꝙ ꝺ vita gtepla ꝛ ꝓmt ꝺꝓ actꝫ
ꝓ ꝺ ꝙ ꝺ ty ad ꝛe m ꝺ ꝰ hoc at
ꝛuelata ꝓatue gloꝛ ꝺm ꝓꝛtan
tea ty ꝓꝺam ꝛ ꝛ cand clar ty ꝓ hꝰ
ꝓmad vita gtepla na ꝺ ꝰ ꝓtꝛ ty
ꝓꝺa ꝛ ꝙ ꝓcta ꝰ ad vita gtepla ꝛ
ꝓmꝓ ꝺ ꝺ ꝛ ꝺ ꝰ ꝺ ꝛ ꝺ ꝛ

ꝙ ꝓꝛa ꝛ magꝛ gtepla ꝺ ꝛ amta ꝰ
marc hꝫ amta ꝰ ꝓ ꝛ ꝺamasc ꝛ
ꝓꝺ ꝰ ꝓ ꝺ ꝛ ꝺ ꝰ ꝙ ꝓ ꝛ ꝙ ꝓtꝛ actꝫ
ad vita gtepla na ꝺ ꝛ ꝛ ꝺmꝛat ꝓ ꝰ
ad vita gtepla ꝛ ꝓmt ꝺ ꝛ ꝺ ꝰ
letꝺ ꝛ medita ꝰ ꝓtꝛ ꝛ ꝛ ad vita
gtepla na audity na ꝺ maꝛa ꝙ ꝙ
vita gtepla na ꝓfecta ꝛ ꝺ ꝛ luc ꝓ ꝰ
Desedene ꝓcꝫ pedes ꝺm audꝛ
hat ꝛba ilud ꝙ ꝰ ꝙ ꝓꝛ actꝫ
ad vita gtemplatiꝯ ꝛ ꝺmꝛat ꝺ
Ad ij ꝛ ꝙ ꝙ vita hꝫ ꝺ ꝛ ꝺ ꝰ cu ho
ꝓncipa ꝛ ꝛ ꝺ ꝛ ꝺ ꝛ ꝙ ꝓꝛ actꝫ
uoꝛ vite gtepla ꝛ ꝺ ꝛ ꝛ ꝺ ꝰ ꝙ
ꝛ ꝓbꝫ ꝓꝛ ꝰ ꝺ ꝰ ꝙ ꝙ vita gtepla na
ꝛ ꝛ logm ꝓ ꝰ ꝙ ꝺ ꝺhoꝛ ꝓtꝛ ty ꝛ
at ꝺza ꝛ ꝛ ꝺ hoꝛ ꝛ amthm
ꝺtꝫ ꝓ ꝺ ꝺ ꝓ ꝺ ꝰ ꝺ ꝛ ca ꝰ ꝺ ꝺ ꝛ ꝺ ꝛ
De Amthm ꝓ ꝰ applꝛ ꝺ ꝛ ꝺtꝫ ꝺuc ꝛ
homo at ꝙdam ꝓcꝛ ꝓ ꝺ ꝛ ꝺ ꝛ ꝓ
tꝛ ꝛ ad ꝛtutu ꝓ ꝺ ꝰ ty ꝛ ꝺtꝫ ꝙ ꝰ
vita gtepla na ꝺ ꝺm ꝙdam actꝺ hꝫ
ꝙque ꝓ ꝰ ꝛ ꝓꝛ ꝰ ꝓtꝛ gtepla ꝯ ꝺ ty ꝓ
a quo hꝫ ꝺ ꝛ ꝺ ty at ꝛ ꝺ ꝰ actꝫ
quibꝫ ꝓ ꝺ ꝛ ꝺ ꝛ ad ꝺ ꝛ actꝫ ꝓ ꝰ
quoꝛ ꝙdam ꝓꝛ ꝛ ad acceꝓ ꝯ ꝓꝛ
ꝛ ꝓꝛ ꝯ ꝛ ꝙ ꝙ ꝛ ꝛ ꝓcꝺt ad gtepla ꝯ
ꝺtꝫ ꝺ ty ꝛ ad ꝓꝛ ꝛ ad ꝺ ꝺuc ꝯ ꝓꝛ
ꝯ ꝓꝛ ꝯ ꝛ ꝛ ꝺ ꝰ ꝺ ꝛ ꝺ ꝛ ꝺ ꝛ

meditaº at ẽ tuitꝰ animi ẽ vitꝑ
q̃ qstoꝺ ocupatꝰ ꝓfuta at ẽ
animi xpectꝰ aꝺ euaſiõꝫ ꝓpꝫ
Aꝺ hꝝ ꝺñi ꝺr. op ſcꝫ ꝺt. oſtꝺ anqꝫ ibiꝺ
ſpeclanꝫ ꝺt aſpecto no aſpecla
biat aliqut ꝑ ſpeciñ q ẽ viꝺẽ
cam ꝑ effectꝫ rq. eꝝ ſtituꝺo r
luꝫ ꝺñi ſpecta. aꝺ meditaõꝫ rꝺuc
vi. Aꝺ hꝝ ꝺñi ꝺr. q amira. ẽ ſſe
timoꝛe ꝑſcipe appbitoꝝ atq; ꝺei
exceꝺentiũ mirac̃ facilitatꝫ Vn aiam
zaco ẽ actꝰ ꝑſecns gtepla ꝫ ſt
limꝫ vitꝑ ꝺim ẽ n. q gtepla.
i affectu timia Aꝺ hꝝ ꝺñi ꝺr. q ho
aꝺ hꝺmoꝝ vitꝑ. ꝓtiſſ tt ꝺuc voo
p ea q abaſ. acꝛpt ſ ſiq̃ ꝺe
quaꝝ aꝺ ea. q ho a ꝺeo acꝛpt
ncꝛaria ẽ o. ꝓ hꝝ. iꝺ ſapiẽ ꝺr
Inbõui ⁊ veꝛt i me ſpiꝰ ſapie
ꝺiaꝝ vo aꝺ ea q acꝛpt ab ho
ncꝛaꝝ ẽ auꝺitꝰ ſm. q̃ꝺ acꝛpt
ep voce loquꝰ ⁊ lcto ſm. q̃ꝺ acꝛpt
ep eo q̃ꝺ p ſtiaꝫ ẽ tẽiuꝫ Alioꝝ ne
eſſaꝺm q̃ꝺ aꝺ hꝝ ꝺeat ſſm. ſtuꝺm
ſc. ꝛẽꝺm meditaõ.

Hoc ſm ſcꝫ pꝛeꝺ vi. q vita q
tẽplata no ſolꝫ q ſſtat in
gtempla ꝺei ꝓ eccl̃m q̃ꝺa ꝺe cꝛaꝺꝝ
vitꝑ. ꝺꝝ in. i ꝑ. Mirabilia opa
tua ⁊ aia mea gꝛoſꝫ nimie ꝺꝝ
gꝛmꝺo ꝺñoꝝ opm ſit ꝓ alq̃ gte
plaꝝ vitꝑ. ꝺꝝ vi. q ad vita gtepla
tiaꝫ ꝓtiat no ſm. ꝺina vitꝰ ꝓ ec̃
quaꝝ aꝺaꝝ gtepla. Aꝺ hꝝ ꝺñi
ꝺlꝰ ꝺe q̃ſiꝺa ꝺe ꝺt. q ſta q tepla
ẽ amira. q acceſtatꝰ ꝺeꝺa ẽ ſu
ꝺiꝝ ꝺi. Tertia ẽ bnficioꝝ nꝝ
ꝺata ẽ ꝓmiſſoꝝ ꝺꝝ mt. hꝰ eꝝ
ſo. ſm. ꝓtiꝰ aꝺ ꝺiaꝝ vitꝰ Alia vo
ua ꝓtmeꝛt aꝺ eſſtuꝺ nꝝꝺe q
vita gtempla ua no ſo. q ſſtu
⁊ q̃ſiꝺa ꝺe vitꝑ. ꝓ ec̃ ⁊ q̃ſiꝺa ꝺe
vitꝑ ea ꝺmoꝝ effectꝫ Aꝺ hꝝ ꝺñi
ꝺ ꝺe vtoꝺ ꝺiſtiꝝ ẽ ꝺꝝ ſſo gte
platoꝝ hꝰ ꝓma ẽ ſm. ꝓla vitꝰ
ꝺei attꝺiq ꝺe coꝛꝑalꝫ Ꝺeiꝺ aut
ẽ in ꝓma ꝺe ꝓ. ꝛaꝝ q ſtꝫ ꝓ in
ſpeciꝝ ꝛeꝺ ꝺiſibiliũ aꝺ in viſibi
lia ꝓſubleuam. ꝓut ſſibiliũ oꝛꝺiꝫ et
ꝺiſpoſicꝝ q̃ſtiaꝫ ⁊ ea ẽ ꝛone
ſm. ꝓpꝫ. Vnꝺe ep. aꝺ viſibilia
eleuam. ꝺeꝺa at ẽ ⁊ ꝛoe ꝓ. ꝛaꝝ
q̃ ſtꝫ animꝰ mtuꝺt. ⁊ viſibiliꝰ
que ꝓſẽmaꝺo no nouit ſm ẽ
ſpꝰ ꝛoꝝ q̃ ep ꝺina ꝺucla ꝺc q
poſtig ea q̃ ſpuana ꝛoe q̃ꝑhꝺino
mit. ꝺeꝰ. at ẽ ſup. ꝛonem et
pter ꝛoneꝫ q̃ꝺ ſtꝫ ep ꝺina ſtitu
nacoe q̃ſiꝺa ea q̃ ſpuane ꝛom
ꝛpuiſſe viꝺen. ſꝺ ea q ꝺicuꝫ
ꝺe mſteꝺo tm̃ tꝑ. ꝓ ſo. vltꝰ vi
aꝺ ꝺina vitꝰ ꝑmꝺ ho. gtepla.
no ſo. ꝛpiet ꝺmaꝝ veꝛitꝰ ꝓ
ecl̃. eam q ⁊ ꝛatuꝛe q̃ſiꝺatꝝ
Aꝺ hꝝ m vita gtepla ꝺi q̃ gtem
pla. vitꝑ m q̃. ẽ ꝑſtio hoꝝ ꝓ
que ꝺ vitas ẽ ꝑſtio ſpuam mtꝺ
ꝺ. m qua ꝺ gtepla ꝺe mtꝺ q̃ſtat
vita gteplata Aꝺ hꝝ ij ẽ q̃ꝺ q̃ſt ꝺt
ꝺo. aꝺoꝛa ꝺꝛe mgtepla ꝺe ꝑmꝺ
q̃ꝺ ꝺeua ẽ gtiꝰ ꝓ. ꝺꝝ. op ſcꝫ ia
ꝺm ẽ aꝺ vitaꝫ gteplataꝫ ꝓtꝝ aꝺ
q̃ ꝺuꝰ ꝺno. ꝓnicipa. Alioꝝ ſꝺalꝺ
al ꝺiſpoſite Ꝺnicipa. q̃ꝺ aꝺ vi
ta gtempla ꝺi ꝓtꝝ gtepla. ꝺine
vitꝑ q hꝝ gtempla ẽ ſime toꝛq
ſpuane vite Vn auctꝫ ꝺt. ꝓmo
ꝺe tm̃te ꝺꝛe gtepla ꝺei ꝓmitꝫ
nob actoꝝ omꝝ ſimꝫ atq; etna
ꝑ ſcꝛipto ꝛaꝺꝛioꝝ q̃ quiꝺem
ſtuꝫ vitaꝫ ꝑ ſtia q̃ꝺ viꝺebiꝫ
eu facie aꝺ faciẽ Ꝺ ꝑſtioꝝ
vitꝰ ſaneꝫ ſtuꝫ at gtepla. ꝺine
veꝛi ꝰ q̃ſpect nob mpaſſe viꝺ q
ꝑſpectiũ ⁊ ꝛemeꝺ ꝺ Vn ꝑcam ſt
nob q̃ꝺam ꝺiuꝺa. ꝺ. q hꝝ
ꝑ vt ⁊ ſtuꝫ tẽmie ⁊ Vn ⁊ ꝑſtr
⁊ ꝛo. ecl̃i oꝛꝺ ngtepla ꝺe optim
⁊ ꝺ vit ꝓt vltaꝫ ſeliaꝫ hoꝝ
ꝺꝝ ꝺa ꝓ ꝺnoꝝ effectꝫ m ꝺei gte
placꝝ manꝺuciꝛ. ſm. iꝺ aꝺ vos
ꝓ. Inbꝛia ꝺei ꝑ ea q ſtia ſꝑ
⁊ ꝺ vita gſpiciꝺ. Vnꝺe ẽ q̃ ꝺei
gtepla. ꝺnoꝝ effectꝫ ⁊ aꝺ vita
gtepla. ꝛaꝝ ꝓtꝝ ꝓut ſſ ecl̃. q manꝺ
ciꝛ. ho ⁊ ꝺei gſpm ꝛaꝝ Vn Aug

dt: libd'ra & hoc proc qđ cũtatẽ ost
dera& no rana & pcita& cuiosꝫ
& exceda ꝑ gđz adimõrlia & ꝑ
mane: ſanctꝰ ſit ꝙ epiſſ ꝑ
t ꝙ or& quotꝫ quoꝝ adv ita
gtepla& ptmet ꝑt gđ vite mo
ralcꝰ t& at alr actꝰ ptẽ gte
plaꝫ t& vđ gtepla& dnoꝝ &
ffectꝰ t& vđ gteplatꝰ & pa
gtepla& dne vi ffd ꝑꝰ dñ
q damd ogꝑm ꝙ opm di gre
bar vt epꝰ& manducẽ& & deu
vñ ſlibi dt meditabo' & obꝫ apr
bg tuꝰ & ſuſtt manꝰ tuaꝰ
meditabꝫ exꝑandi maꝙ manꝰ
adte ffd n dñ q exꝑđa& dnoꝝ
judicꝝ manduaꝰ hoc & gtepla& ꝝ
dne inſtꝰ & exꝑđa& at dnoꝝ
bnſeruꝝ & qm ſſꝝ manduaꝰ
hoc & qm ꝝ dne miſericordie
ſeruꝰ bom& q& ꝑ & ſſitꝫ exꝑhibeꝰ
ut exꝑhibn dei ffd dm dñ q ꝑa
ſeꝝ d'ſtam& ꝙđz qmb ꝙ & ꝑtãs
& dei gtepla& aſtndi& na & ꝙ& gđu
pꝰ ꝑcep& & ꝑcat ſcribiꝫ & n b vđ
gđu pꝰ ꝑſſa aſſibꝫ adi & ꝙ
lia & ꝝ& vđ & đu pꝰ cabꝑtꝰ q ſſ
đuco & & ſcribꝫ q & dñ & verde ut
tape ꝑt q ſtz ptmet ad ſſbi
ne gtepla& ꝝ dnđica& ſſbit ſꝑu
dplia & & vđ & đu pꝰ abſꝑta
q đa& mt ſꝑtlꝫ mq ꝑ ſſbꝫ
ꝑbeꝰ & & vđ & đu pꝰ gte
pla& & ſꝑtlꝫ q ꝑ ſſbꝫ dveru
no ꝑnt ꝑ ꝑ & caꝝ ꝑnt & ſto
đupꝰ & đera& & ſcꝫ q & dñ
ne veri & & ſ ſna& gtepla& ꝝ ꝑ
ſpi ffd my dñ q vlt ꝑſtro hna
ni & ꝙ & vitꝰ dna & hec aut
vitꝰ ꝑſunt & ꝑtu & orne adꝝ
dñm

Ho vſt ꝓpe vi q vita gte
platia ꝑ& ſtatu hui vie
poſſit ꝑtuge' adoꝝ dne e
ſſne q vt hoc gen ꝙꝙon ꝙa-

cob dꝰ& vidi deu facie adfacie
et ſalua ſta & ana mea ꝑ vſo
facti & vſo dne cen& gđ vi q
& ꝑ gtepla& & ꝑnt vita poſſt
ſe extende ad vidẽ deu ꝑ cen& ꝝ
ffd & ꝙ & vſmo. dt q vtei gte
plati adpemꝝ poſ vtcaſ & vđeut
& q ſſaalia rima& & dcõ ſcdꝝ q
cõplud vbꝰ tht ul ſbtaſſe tractat
manu diſtꝰ abuſt ꝑ & tuſpꝰ luen
vđ & cupiđ& intas & tuſpꝰ & ſue vigis
dpmt & & q ꝑſeq te & aſpect ſight
q ſſ ꝑ hꝰ no vpedi & vſoc dne cen&
q & lut & tuſpeu n ꝑ hꝰ q nec hꝫ
& inde & ꝝ& phata bg ꝙ vi q gtepla&
pnt vite ꝑt ſe extende ad vidẽ & tuſpꝰ
lu& peen& ffd & & n& d'allogꝝ dt
an vidua & ꝝ& amplſta & & ꝑta& ꝝ
gđu ſ dtg Bnd. q & & & ſibi uſeu aglos
q adalos & vđeus videbat & hꝰ ꝓut dñ
& bn bnduta adhuc puls vita & nec
bat ꝙ gtepla& pnt vite ꝑt ſe & u
đ ad vđẽ daꝝ di cen& ffd & &
ggꝰ dt ſꝙ ezech qra dñs & huc mor
tuꝰ & ne vm& ng uta & gtepla& & &
ffuꝰt vt & ꝙ & & tuſpꝰ lux radio
net & oculos & ſigtat ffd & hꝰ q ſꝙ
anuſq dt ꝙm ſe gen ad daꝝ neo vi
dens dei uiuit & ſta vita h mor
uꝰ & mt ſꝑtlꝫ ꝝ& ꝑ miſi ab hac
vita q ſſꝑ q & mo mona& ꝓme or
no exteꝰ& de ꝝ& ꝓue alicatꝙ a
& & bg ſꝑtlꝫ & llam no ꝓubꝫ ꝑhi&
viſen q ꝑ & dluſe ꝙ ꝑtitata ſtꝰ & dꝝ
& & zaptu & ꝑ & vbi actꝰ & & đ &
vſoc ſtt ꝙꝰ dñ & & q & hac vita
ꝑ & & & dñ & vnꝰ ꝑ& actꝰ & q& &
ſtzutuaꝝ vt& ſꝑtlꝫ ꝝ& & ſtu
llꝰ gtepla& ꝓut vite ꝑ ꝓuge
ad vđẽ & dꝝ & dluꝰ ꝑ & & a&
& hac vita potꝰ& & & noſ& actꝰ
& q& & & & & & & mõlꝫ q uicta
vt fõꝝ & ta & q no vta& car& ſꝑtlꝫ
det ſ vigta& & ſ & & zaptu & &
ꝑ gtepla& hꝫ vite ꝑ tuſpere adui
ſtoꝝ dne & & & & & &

q vo mouē i antiora ut ppria
sūq ꝛ Hic vo hr i vtm vtutū
hrem lauores ut gtiores ciuitq
qdam. vo q in mobili ſuppet
i eno loco manet q. dr bo no
ſt ſp. tē motq gtepla ſm
gēm d autore dnom ſm q dr
q ſu dnm d ſcīo pa i tpo
q gtempla ceuit q ſſtit mo
tū dr p. qd motq c actq p
ſtū vt pht dr i no de aia q
vo pſpria i gen or i tq ilud q
venim q opacos at ſtulce pd
motu no ſrūt Inde ē qd cēſ
opa os i tles q motq qdam
deſtbū ꝛ p. plum dſpo
motum eoꝝ dra aſſignatu In
motib q ar corpalib pſtiores
ꝛ p mſt locales vt q ꝛ dnſ
phiozꝝ ꝛ ido ſt corpalitū de
potiſſie opa os i tles deſtbū
q ꝛ q nd ſm. t tres dr nam
qdam ciulez p. qd adq mo
uniſom ar ad ut tentz Illig ar
ē uto p. que ad q cedt abo
i aliud Hac ē obliq q q po
ſtq q outāq ꝛ eo i opacib m
tſgib ad qd ſm ꝛ hr uniſom
attbū motu ciulari Opa o
ar mtſt p. q q pc de bno i
ad attbū motu uto opaco
ar mtſt hns aliud uniſom
ſtl cū q pſſu ad dſa attbum
motu obliq Ad q q. q mo
tq corlee exteriorē apponi q ge
tu gtepla q mtſ esse ad
exteriorib occupabilez mo
tq i tſgrm opacom ad upaz
ſeruem gtempla ptinent
Ad q dr q ho ḡt mtſ cum
anglis m ḡne p bis mtſ tua
ē multo altior i anglo q i hoc
sto alioquo aꝝ hos modos
i hoc q i anglis aſſignare p.
qd dſpde ſe hnt ad uniformē

Q mtſ q n. anglis hr q gnm vm
ſome p. duo pō qd qa no ar
q ſt mtſ q hr exuacue de
oppositū Sed qa no mtſ
lig tt ver i t cū diſtinue p. ſm
i tutu Mtſ q vo ar aſſig
eb q acup mtſ q vir et cū
qdam diſtinu dr ipq eam i
telligt Ideo dnoq motu
ciulatz i anglis aſſigt q. m
uniſom ar i deſtnē alioq pu
ſt ſine i tuen dcū ſed motq ciu
lat cauſe pn ſine uniſo
mr ē cauſ centr Manu vo
andū ad tatz uniſom q p bera
tpis q duo q hr diſſorm a
monca primo qd illa q ſt ex
dſte oriūdo ecu put ſq
ultimoꝝ exteriora ſ hoc qd
primo pot i motu ciulari are
circuitu ipq ab extremis ad ſe
upaz Sed ad oz q remouca
ſtla diſſom q ē p diſtinu cor
ſ hoc d qnq p. qt ob opa
are reducu ad finē q gtempla
mtſ q vr ſ hoc qd z gt q
nuana ē uniform q volunto
dr ciulatiu vni ipq vt ſtz ceſſa =
te diſtinu ſignatur q i tutq m
q gtepla bc bmq finē ven
Et m hac opa oe are no ē er
roz ſed p qd cū mtſ tu primoz
punctoz no erūt q finē i tutu
q gnoſtiq ſ tuc ſt duob pri
ſpe z po uniſom q ſome
anglis p. qd p tēmiſſ anglo m
ſona dei gtepla pſſtit Et
hoc q dr damaſc ſed uniſo
mr ſacta uniē i ſom t uni
ſ i ututq adpulchr adbm ma
nu duci Watchar uto i anglis
acupa non pt p. id qd inſpder
andoq predat abeno i ad p ſm
p. ordine ſue pūdenue p. ſtz

Q

quod angelus superior inferiores illuminat
per medios. 2o est quod dicit quod in dir-
ectum movetur angeli quando procedunt
ad subiectorum ordinem providentia recta
omnia transeuntes vel secundum ea que secundum rectam
ordinem disponuntur. Sed rectum mo-
tum potest in anima secundum hoc quod ab ex-
terioribus sensibilibus procedit ad in-
telligibilium cognitionem. Obliquum autem
motum potest in angelo cognitum ex recto
et circulari in quantum secundum contemplationem
dei inferioribus providentur. In anima
autem potest motum obliquum similiter ex
recto et circulari compositum prout in
illuminationibus divinis ratiocinando utitur.
Ad 3m dicendum quod ille diversitates motuum
que accipiuntur secundum diversitatem eius quod est
sursum deorsum dextrorsum et sinis-
trorsum. Ante et retro et secundum diversos
circuitus omnes continentur sub motu recto
vel obliquo. Nam per hoc designatur di-
versitas rationis qui quidem si sit in genere
ad speciem vel toto ad partem erit
ut ipse exponit secundum sursum et de-
orsum. Si vero sit ab uno aptorum in
aliud erit secundum dextrorsum et sini-
strorsum. Si vero sit a causis in
effectus erit ante et retro. Si
vero sit secundum accidentia que circumstant
rem propinquam vel remotam erit
circuitus. Diversitas autem rationis que est
a sensibilibus ad intelligibilia secundum ordinem
naturalem rationis pertinet ad motum
rectum. Quando autem sit quantum ad il-
luminationes divinas pertinet ad mo-
tum obliquum ut ex dictis patet. Sola autem
immobilitas quam potest pertinet
ad motum circularem. Unde patet quod dyonisius
multo sufficientius et subtilius motus
contemplationis describit.

Quinto sic proceditur. Videtur quod contem-
platio delectationem non habeat de-
lectatio enim ad vim appetitivam pertinet. Sed
contemplatio principaliter consistit in intellectu. Ergo videtur
quod delectatio non pertineat ad contemplationem.
Preterea omnis contentio et omne certamen

impedit delectationem. Sed in contemplatione est
contentio et certamen dicit enim Gregorius super
Ezechielem quod anima ad contemplandum
deum intendit velud in quodam certamine
posita modo quasi exsuperat quia in credendo
et sentiendo dei circumscripto lumine aliquid
degustat modo succumbit quia degu-
stando iterum deficit. Ergo vita con-
templativa non habet delectationem. Preterea de-
lectatio sequitur operationem perfectam ut in 10o
ethicorum. Sed contemplatio vie est im-
perfecta secundum illud 1a ad Cor. xiiio vi-
demus nunc per speculum in enigmate.
Unde et de Jacob legitur Gen. xxxii
Ex postquam dixit vidi dominum facie
ad faciem claudicabat pede. Ergo
videtur quod vita contemplativa delectationem non
habeat. Preterea lezio corporalis delectationem
impedit sed contemplatio inducit lezionem
corporalem. Unde Gen. xxxii dicitur quod
Jacob postquam dixerat vidi dominum
facie ad faciem claudicabat pe-
de eo quod petierunt nervum femoris
eius et obstupuerunt. Ergo videtur quod in
vita contemplativa non sit delectatio.
Sed contra est quod de contemplatione sapientie
dicitur sapientie Octavo. Non habet amaritudinem
conversatio illius nec tedium convictus eius
sed letitiam et gaudium et Gregorius dicit
super Ezechielem. Ex contemplativa vita
amabilis valde dulcedo est. Respondeo
dicendum quod aliqua contemplatio potest esse de-
lectabilis dupliciter. Uno modo ratione ipsius operationis
quia unicuique delectabilis est operatio sibi
convenientis secundum propriam naturam vel
habitum. Contemplatio autem veritatis competit
homini secundum suam naturam prout est animal rationale.
Ex quo contingit quod omnes homines ex natura sua
desiderant et per consequens in cognitione
veritatis delectantur. Et adhuc magis
fit delectabile habenti habitum sapientie et
scientie. Ex quo accidit quod sine difficul-
tate aliquis contemplatur. Alio modo
contemplatio redditur delectabilis ex parte obiecti
in quantum scilicet aliquis rem amatam con-
templatur sicut accidit in visione

429

corpalit qd delicta ꝛ rddi no ꝑ
exco qd ipm vide ꝛ dlita le
ꝑ exco qd caue vidz qnis ꝑ
ꝑsonam tatam qꝫ ẏ. vita ꝫ
teplatia ꝓpue ꝗsst ꝛ gtepla
ce di ad qua mouz tend vt
dm ꝛ Vnde ꝛ qd dnta gtep
latia ad ꝑ. ꝛ delectado roc
ipꝰ gtempla ꝫ ꝑ roc ipꝰ
dmi amoꝛ ꝛ qm ad vtꝛoꝫ
ꝫ delicta. oꝛ delicta. hnana
cord na ꝛ delicta. ꝑsnalis
ꝓuoꝛ ꝛ qua cēlis vt ē hāt
ꝛ tu de passio hꝰ agere ꝛ ꝛpe
amoꝛ dꝰ exercit te deus di
lige amet aoꝛez cord Vn ꝛ
ꝛ ꝓ̄mo dr Iustate ꝛ videte
qm suauis ꝛ dne Vid ꝗ dr
q vita gtepla na luꝫ cen ꝛ ꝗ
stat in mete pn̄m in hab
dssitu dn̄i vi ꝫ ad ep
carite a dei gtepla oꝛ dctatiꝰ
ꝫ qa fine exponꝫ pn̄o Inde
est qd dr tim ꝫ fine gtep
latie vite hez in affitu du
ꝫ ad intuitue exi aate de
lita ꝫ ꝛpa delectatio exi ipse
aplꝰ gratat aoꝛem Vn ꝗ
dr ꝑ ezechiel Vidē ipm
qꝛ amat vidit ꝛ aoꝛe ipꝰ
aplꝰ ihoſt Et hr ꝛ vl̄a ꝓfec
tio gtepla ne vite vt ꝫ no ꝑ
dna vitae videa ꝫ ꝛ vt a
me Vid ꝗ dr qm cio nl certa
me qd ꝓcuꝛit ep̄ gr̄uctate ep
tenoꝛ xp̄i dei impedit illꝰ
dei delicta oꝛ Non n. ad delicta ꝛ
re ꝗ qua ꝓuiſt hz ꝛ re ꝓ̄
que ꝓuiſt in ea hō adepto
fruit ecie ꝓtiꝰ mſſ ꝛ ea de
lita ꝑ Vnd ꝗ dr ꝛ dm ꝗſſ.
qm to fuit mag ꝓcliu mſſtio
tito mag ꝛ gaudiu ꝛ tuꝓho
Non ꝛ at ꝛ gtepla ce qm cio et
ciame ep̄ gr̄uctu vi ꝛ qꝛ gteplam

ꝑ ꝓdestiu mea dr ē ꝛ ep̄ corup
tibli cor ꝛ qd nos ad mſeꝛa re
ē tr ꝑ ad ꝓpue ꝛ ꝑ Lazꝛ
qd corrupi ꝛ aſſuat cnoz ꝛ dep̄
mt terena ꝛ hanta ꝑ ſſ. mlta
cogitatz Et m ꝛ qd qm hꝰ ꝑ
tuſ ad gtepla oꝛ dr ꝛ exarde ꝫ
cum aat ꝑ mſſ ꝑ odit ſſum
de ſctm acq̄uite corrupti cor
vt duat cū aplo In ſcipe hꝰ
qnie me lebat d cor ꝛ mort
Vn ꝛ ꝗ ꝗ dr ꝑ ezechiel ad ē
ta ꝑ dosid. ꝛ mſſ gnoſti
oꝛ volupt cēme azſat ꝛ
m dr ap gtepla dei ihat vita
ipſita ꝛ vn gtepla ꝑ prue
ꝛ ſit delicta. gtepla vie ꝗt
mpſita vn delicta. gtepla
prue dr ꝗ ꝑ dctōzete volup
tat ſ tue potab cor Et ꝗ tepla
dnoꝛ ē hz ꝛ via ꝛ ſ ſit m
ꝑpta ꝛ in delitablioꝛ oꝛ a ꝗ
tepla ce qnitꝫ ꝓfita ſſ ꝛ excel
lenaꝛ dei ꝗ teplate Vn phr dr
ꝛ ꝑ de ꝓtbꝫ anālud Aerid ꝛ cca
illac horales cōtte ꝛ dnoꝛ
ſbat mock nob opoſt thco
uac ꝑ ꝛ ſ ꝑ. modiu adtin
gamꝫ car ſn ſſ. horabilit
ꝗoſtndi delitabilꝫ adqnd hui
qua que ap̄d nos ona ꝛ hꝰ
ce ap̄ qd ꝗ ꝗ dr ꝑ ezechiel gte
platia vita aabilit valde.
dulcedo ꝛ ap̄ ꝑ ſem ꝛpam anaz
zap̄t celestia appet ꝗualia
met octis ꝓfatur Vidim dr
ap̄ Jacob ꝓꝫ gtempla oꝛ vno
pede claudicabat qm me ꝛ de
ſtabe bilitato aoꝛe ſcuh qua
leſtat ad ad aoꝛez di vt ꝗ ꝗ
dr ꝑ ezechiez ꝛ io ꝓꝫ afm oꝛ
ſuam hꝰ dei vnꝫ ⁊ nob ſanꝫ
pes xmaz atz ad claudicat ou
n. ꝗ vno pede claudicat ꝓlin illi
pedi mitꝫ qui ſanꝫ habꝫ

Q

Adhuc sic pre̅vi̅ q̅ vita
gtepla̅ta no ſit dutna
Vita n̅ gtepla̅ta cen̅ gſiſt̅ in
hoc q̅ ad mtſ̅ tm̅ ptinent ſ
ſoe pfitoes hm̅ vite euacuabu̅
ſ̅. id̅ est ad aore dom̅ Dnice ſſhe
ne euacuabu̅ ſue hoc ne ce
ſabet pne pua de ſtē q̅ vita q
tepla̅ta euacua̅ Pp̄ dulcedinē
gtepla̅ aliquis ho raptim
t̄ pſecudo degustat vn̄ aug
dr̄ ho Confeſ. Intimuiſti me
dalſtim multu vtutis ſtrēſſq
a aliquid nefno quidem dul
cedme ſ̅ redeo mih̄ exuposſ
ipoderibq̄ hūj ce dr̄ q̅ me
Exponeret id̅ job in Cu ſpuſ me
pnte triſtiz ſuturi te miquid
gtepla̅ mtme no diu met
ſiet̅ q̄ adſentiat pua in
nie ſte tui ſ̅ exſerbata rōne̅
q̄ vita gtepla̅ta no e dutna
Pp̄ id̅ q̄ no e hoi q̄ male no
pt ee dutnus Vita vita at
gtepla̅ta e mhor q̄ ſ̅. hoz
vt phr dr̄ i ho ethicoz q̄ vi̅
q̄ vita gtepla̅ta no ſit dutna
Hēzh e q̄ dnus dr̄ luce ho vi
aria optiaz pz̄ elect̄ ſ̅ noi
auffere̅ abeā q̄ vt hūj q dr̄
pō ezech. gtepla̅ta id̅ i pnt̄
et meleſti pua pfna̅ hō
dr̄ q̄ adp̄ pt dui dutnus duc̄
vno ſ̅ pua naz Ablio q̄ ad
nos ſ̅ ſe idem maieſtum
e q̄ vita gtemplata dutā
e duc̄ vno eo q̄ verſat̄
tra mēz rempublica ē in no
bilia Ablio q̄ no hz̄ ſuetz de
lectariom em q̄ eſt in gſidēa
ndo n̄ e grm vt i ſthopicis
Hzq ad nos ce vita gtepla
ta dutna e duc̄ q̄ pt̄ nob
ſ̅. actoz i corrupti ſi anme
ſiſ̅. i ſp̄m Vnde pt pz hac
vita ducāre Ablio q̄ i opib̄q
gtepla̅ corpa̅ no laborāq
Dn̄ mihi ihs̄ opib̄q gtimaē p
ſſie̅ poſſuq ſ̄d pht dr̄ i ho eth.
ad i ſpo dr̄ q̄ modq gtem
plandi no e id̄ hūt ē i pua
Hz vita gtepla̅ta dr̄ name̅ zoe
coreti i q̄ hz ē pn̄ſ̅ ſ̅ ſnem
ch̄o e q̄d q̄ dr̄ ſpo ezech. Gtep
lata hūt i cept vt i deleſti pua
ſſua q̄ aore vtrūt̄ q̄ hic
aide̅ mihoat tm̄ nem̄ q̄ ad
videre t i amore ipio apli vſq
ſtut Ad i dr̄ q̄ nlla actio pt
dui durare i ſui ſumo Hūmo
at gtepla e vt altriſtat ad om
ſōm hz dnice gtepla e vt dr̄
dnom ſit ſ̅ potiꝰ e vn̄ ſp q̄
adh̄o gtepla o duāre no poſſit
tm̄ ſpm̄ ad doc gtepla e actꝰ
pt dui duare Ad mdm̄ q̄ pht
dr̄ vita gtepla̅ta ce ho q̄
qpet̄ nob ſ̅. h̄o q̄ alij dnm
e nob ſit vſetq̄ q̄ e corrupti
t mpaſſt ſ̅. ſe t no actio e
pt ee dutnus

Vnde q̄ dicēdū e de
vita actiua q̄ tra h̄o
grud̄ Hoz pmo vite
o. ope vtutū mo
ralū ptineat ad
vita actiuā Hūte p̄
den̄a ptineat ad vitā actiuā Vte
doctinā ptineat ad vita actiuā Xo
d̄ dutnā te vite acte

Adſic pre̅vi̅ q̄ no oēs acty
vtū moraliū ptineāt ad
vita actiuā Vita n̄ multa vi gſſie
ſ̅. thom̄ q̄ ſt ad alios dr̄ n gſſq
ſe ezech. q̄ vita acta e pene
eſſentiā thōe et mlte mlti
emūtſ. ſ ad alt̄d ptinet ſ̅ dr̄
q̄ ſmūſ̅ t q̄bnſq̄ ꝯpediūt
deſſe actiue ſ̅ no ꝓpt̄ actꝰ v̄
mōz ordinē ad d̄os ſ̅ ſp̄
ſ̅. uſhiaz t p̄ ē q̄ vt ep̄ē
dulcſt pz nom̄ gn̄ actꝰ etiā ꝑ

181 498

Quæstio LXXXI

mo. ptmit ad vita actaz ‖ Ꝑ
igg dr pr ezech qp p hoc q fit
glis. ꝑ ferda ꝑz vita acta q
dm occupa. i ope mig bdez
ꝑ dumb p vtm mo p ep.
ad imita oz qua qpng acce
dt mlcos i bono apos filios
gnat hō. at nigl va ptmt
adcare ꝺ p qua diligg ꝓxi
qua ad v tes morales gō vi qp
acty vt mza. no ptcant
ad vita actaz ‖ Ꝑ ſic ꝺ dm e
vtutes morales ꝺponit ad
vita gtepla. az ꝑ dispono z
pfitio ptmt ad lia. gō vi qp
vtes moral ee no ptncat ad
vita actaz ‖ ꝺ g e qd ꝓi dr
alb. ꝺ primo bono macta vita
ꝑ gnōcia. bon opis rtu ep
hanrieda ſt vtus vt m
gtepla. ua ra pa. met acc
adgtepland dim a ſſe ptm
ſcat oz ita vtus no ẽ hanu
vm. n ꝑ acty vt mza. g.
acty vt moraliu ad vita
actaz ptmt ‖ Ꝑ d. qd ſic ſ
dm e vita acta i gtepla. a
dſtg rnt. ꝑ. diſa ſtudia hoi.
i tm. ad diſpat fines q
v. e ꝑſidera. vi ꝑ q e ſimt
vite gtemplat ‖ tm at qo
teidz e oppo. ad qp odma. vi
ta acta ‖ dr. e al qd in
vtu bg mza bg no ꝓtrupa.
qa gtepla. vit ꝑ ordma.
ad opand ‖ n phr dr in
ethicis qd ad vtutz ſue qd
pzpa. n. qdeſt ‖ n mar.
cap vtus mza. ptmt cen.
ad vita actaz ‖ n i phr i po.
ethicoz vtu e mor. ordrat ad
felitz actaz ‖ Ad qo. d. qp
i vtu e mo. pcipua e uſſa
hās ad altz odma. vt phs
phat i po ethicoz ‖ n vita ac
tua dſtbi. p ea q ad altez ordi
na rō qi i hoc ſo. ꝑ qi hoc
pm hō qſſt ‖ Ad q. d qp acty
oim vtm mor. ꝑt ad ꝓpriū
ꝓpo. dueuꝫ ad bo. qd ꝓuꝫ
bit attbuit vte acte ‖ Ad m
d. qp ſic vig q ordia. m ſine
alicui vt inſpt q damo i ꝑpz
eꝫ ita ee qd ad vm hoc q
ſuit vte acte ſo. qui dſpo
nit ad gtepla oz ꝓhmodu
ſt vita gtepla ‖ n hoc at
hoꝝ vtm moraliu i hūt
tangꝫ ꝑ. ſe bonū ſm at ta
qp diſponeꝫ ad vita gtepla. az
vtus mor. ptmet ad vtutem
actaz qnis ee dm poſſit qp
vita acta diſpono ſit ad gtep
lationem:

Ad n ſic ꝓc. vi qp pru
den. a no ptncat ad vi
ta actaz ꝑf n. vita gtplatiua
ptmz ad eum gſm taz ita acta
ad om appetitaz prude. a nō
no ptz ad om appetitaz ꝑ mig
ad gſm taz g. prude. a no p
tz ad vita actaz ‖ Ꝑ ꝓbꝫ d. ſe
ezechiel qp acta vita diu ocu
pa. i ope mig bidz vn ſufi
cia. p iam q ſuppoſt oclos ho
bat prude. a rehmt clauſt o
clos vt ſic induz ho ‖ d. agc
d. qo. vi. qp ꝑden. a no ptcat
ad vita actaz ‖ p. ꝑden. a me.
e mil. d tes morales z ꝺquales
ꝑfce. d tes mza. ptmet ad
vita actaz vt dm e vita i ſtu
alez adgtemplataz g. vi. qp
prude. a ptncat neqꝫ ad vita
actaz neqꝫ adgtplataz ꝑ ad
me. m vnc di qnq qp aliq.
poſſit. ẽ ri d. ‖ z g e qd
phr i po ethicoz qz prude. az
ptmd d. ad felitz actaz ad
qp ptmt vtus e mza. ‖ Ad q.

Q

Ad actū q̄ dr q̄ hō mltū q̄ put aligna veritꝫ vt pea retdri arcue dilgā. Ad gtepla actꝫ at q̄ hō mltū q̄ put a q̄a vēitꝫ ifl̄ꝫ mltꝫ q̄ ſpdera ac ꝛ amarte delita. Vnde Augſtꝫ dr. illo ꝑ vt dñs eligat ſibi ꝑtꝫ mltoꝝ ſtꝫ vite gtepla. patent vbi in dict hyēnt dctīne dulc mi occupen. ꝛ tra ſtiaꝫ ſalutaꝫ b' mar te dr dctīnaꝫ ad vitaꝫ gtepla. naꝫ ꝓmo aliud vō obm dctīne e expte ſmone audi. ꝛ ſit obm dctīne eſt ꝑe audiens ꝛ q̄n. alīo obm ois dctīna ꝓtꝫ ad vita actaꝫ ad qua ꝓmet exteriores actiones. Ad ij. dr. q̄ auctor illa expſſe lo. de dctīna q̄. ad maꝫ ꝑtin vſa. ad q̄ſpdeꝫ ꝛ aoꝝ veit. Ad iij dr. q̄ hmōi actꝰ q̄mittunt. dbō ꝛ no mal feſte illa re q̄ed. ep̄pte malue ſcidr. grep. mtm n. ad ſa pietꝫ al ſtentꝫ ꝓtꝫ poſſ dcr. ſp̄. ꝓ. ꝓ ulteriorꝫ q̄ vbie exp̄me alīo. q̄ poſſ ta. ad dcr. mſtiū vi. t. Ad iiij dr. q̄ le q̄rat. ꝓdo. nl. aſſt. g. ꝓ. ꝓ. orat. ꝑ ſp. q̄. deu. q̄ eſt delectt. vitas ꝑ. Ille q̄ a. daꝫ aliud ad eu aſſt exteriori auoc vbi no c ſilit. ꝛo dctīe.

Nm ſt. gre. vide. q̄ vita actiua macat ꝓ hz vita. Ad vita n. actaꝫ ꝓtꝫ actꝫ no. vñ vt dm c hz v. tutes morales ꝓmanꝫ ꝓ hac vita vt aug. dr. ꝓmi d. t. g. vi. q̄ vita acta ꝓmacat ꝓ hac vita. Sp dcr. abe ꝓtꝫ ad vita actaꝫ vt dm c ꝑ mſuta. vita q̄ qua ſlēs cremꝫ auctiꝰ po nit. ee dctīna ſd ꝛ auctio ee vi. q̄ vꝫ a. allud ꝓ q̄t ꝛ ꝓſt q̄ eſſe ad ſue aſſup. vꝫ p dño. ſ. ca. de ſſ. ꝛ ſtractꝰ q̄. vi. q̄ vita acta macat ꝓ hac vita. Sp dcr. q̄d d ſe e dura hꝫ miſſ. vi. poſſe ꝓ hac vita ema nere ꝑ vita acta vi. ce de ſe dubiū. dr n ꝙ ſe ezechiele q. i vita acta ſſpi ꝓmanē poſſu. Ad gtepla ad. ni. tita mente manē. illo. valem. q̄. mlto miſſ. vita acta ꝓ manē. ꝓ hanc vita. q̄ gtepla. Sp ꝙ ſe ezechiel. cū ꝓ. ſtelo vita auſſer acta gtepla ta. at h' mag. vt nicole. ſti. prua ꝓſtia. Ad ij. dr. q̄ ſe deus e acta vita hꝫ ſine mltoꝝ actibꝫ q̄ ſſ. reſſeran. ad q̄tem q̄ gtepla. dr. ram ꝓmet ad vitaꝫ gteplataꝫ. Inſuta. at. bto. vita ceſſab. t. maior. exteꝝ actꝰ. Actus ꝛ ſi q̄ acta exteriores ſut. xp̄ere. ad ſmē gtepla. dr. vt n. auſt. dr. ſmē de c. d. Vbi vacabiꝫ ꝛ videbimꝰ. ꝛ amabibꝫ. adbi. nꝫ. ecc. ꝛ laudabiꝫ. ꝛ recd. tho. ꝓmutat. q̄ ihs deus ſmē ſmē vi. dēbi. ſmē ſtudio. adbi. ſmē. ꝛ. ut. ꝛ. laudabi. ſpē. mio. hic aſſtia. h' acta ex. t. dnb. Ad. ij. dr. q̄ ſi es deus e vtus. mōales. macbi. no ſ. acta. q̄. ſunt. ꝛa. ea. q̄ ſſt. ad ſmē. ſ. acta. q̄. ſunt. ꝛa. ſtia. hꝫ. n. acta. ſſ. ſ. ad. q̄ ſtituūt. ee. gtepla. ad. q̄. Augſtꝫ. ꝛ. piſſt. vō. ſſt. p. uacta. ꝛ. q̄ e. mt. ſgnda. no. ſ. ad. exiōi. bꝰ. tumltibꝰ. ſſ. ꝛ. iteriori. ꝓtia. ee. paſſa. Ad. iij. dr. q̄ vita gtepla ta. ſd. ſup. dr. deus e. ꝓpinqꝰ. q̄. ſſt. ꝛ. q̄. gtepla. ee. dei. ꝛ. q̄n. ad. hꝰ. vꝫ. alīa. ꝛ. no. dcr. q̄a. vt. vñ. ꝓmi. d'anctus. puſillor. q̄. ſſt. ꝛ. ferue. ꝛ. q̄. ſp. videt. facie. pr. ſe. ꝛ. ſuta. vita. nꝫ. hm. ꝛ. dcr. t. de. deo. ꝑ. ba.

UNIVERSITÄTSBIBLIOTHEK GIESSEN

182
432

lucz no q̄m ad ſuū gtepla q̄
ꝯdm ſtud ſū dm̄ e vn̄ ⁊ maria
p qua ſtt̄ vita gtepolatis de
ſibi ſcm̄ petrē dm̄ aſſid̄ ſedue
tino q̄ a dn̄o d'lata vite gtepla
tie q̄ acte vn̄ au dt̄ albo d'vbis
dm̄ qđ martha tba maria e
puloba ¶ tito q̄ ⁊ vita gtepla
ta e hō m̄ſ ſi ſuſſ q̄ pau
cauſ adeam ⁊ duſz vn̄ d'lure
vo martha matha ſolicita et
tbare q̄a plūa ¶ tito q̄ vi
ta gtepla na m̄ſſ ꝑ ſe bli
q̄ vita ait actu ad aliud or
dīa vnde ⁊ ꝑſo dr̄ vna pcē
a dno hanc ꝓmra vt in hac
tem dome dm̄ oib⁹ diebꝫ vite
mee vt videa voluꝫ dm̄ ihc̄
q̄ vita gtepla na gſſt ⁊ q̄dam
vacua q̄ ⁊ ſpete ꝑ id vacare t
videte q̄m ē ſū deue ¶ dcitus
q̄ vita gtempla na e ꝑ dīa
vita ad acta ſm̄ huiēna vn̄
duc dr̄ ⁊ ihc̄ d'vbis dm̄ ¶ mpu
ebat vbi ¶ ecce qđ maria audie
bat vm̄ caro ſtm̄ e ¶ ecce ei⁹
martha miſtinat ¶ dcitur q̄ vi
ta gtepla na ſm̄ id qđ e eſt m⁹
ſm̄ hoīm ſtz ꝑ mitt̄ in ¶ nop
acuſ q̄ at vite acte q̄mitent et
inſeruire vtes q̄ ſt nob et
bruſ gnes vn̄ ⁊ pē e pcs hō qđ
dom̄ e honet ⁊ ſumeta ſalua
dnīc ¶ dr̄ id qđ e ſcribꝫ ſſale
m liuic tuo videbꝫ lumē ¶ lona
tom addt dns lute ꝑ⁹ eu duc
optuaz ptz eloqt maria q̄ non
auſſere qđ eſponꝫ auſ albo
ſ v. dnī dr̄ ¶ on tu mala ꝑ ea
mliorz ludi en mliorz q̄ non
auſſere abea adte at auſſere
ad̄m ong neceſſit cēna e dulce
do vezi t ꝑm̄ q̄uid tm ⁊ trau
e mag̃ eligere da vita acta ſſz
nrm ⁊ pnte ſcute ſ d ecc plūt
dr̄ ⁊ m⁹ eho ozo ¶ philoſophoꝝ

e mlig q̄ dnar̄ m dnar̄ mlig e
mlz patienti ¶ dr̄ ꝑ dm̄ q̄ ad p
latos no ſ̄ ptz vite acta ꝑ eca
eſſe dnt̄ excellen ⁊ vita gtepla
on ꝯgꝫ dr̄ ꝓpaſtoāl ſm̄ etor
acte ꝓp u ꝓnt gtepla e ſ
ſeſ ¶ d dr̄ q̄ vita gtepla na
⁊ q̄adu aīm liber q̄ſti dr̄ n
ꝯgꝫ ſe exuſpectrici ¶ vita gtep
latia adq̄adam met lib⁹ tz tuſt
q̄alia no cōſtituūt ſ cēna ⁊ boe
dr̄ ⁊ v d'appla huiēna aīat libe
rotē ee mte e tm vt ſe dmentſ
dme q̄ ſpecula e gſſuent mg
vō cū dilabu ad vrza ¶ on ꝑz
qđ vita acta no dnte ꝓpetſ
vite gtepla e ꝑ dſponꝫ ad vita
gteplaz ꝓpr̄ q̄mopa vtte
acte m ſ m̄ſſ ſmit vite gtepla e
q̄ dome ⁊ zoe e q̄ ꝯgꝫ dr̄ pdezetſ
¶ acta vita ſmit gtempla na at
libtas ōz ad m dr̄ q̄ ad apa
vite acte mlō ad agtepla e voca
ꝑ adq̄a mlz pnt vte no tm h⁹
mo q̄ cogit ad tō gtepla ꝛ dſ
ſeruire ¶ dn̄ aug dr̄ ioſpo d'e d'deus
ſtm̄ q̄rt anīat vit negoī⁹ cu
ſu ſtz vite acte ſuſtipt mutuo
cari tſ qua ſacuaz ſi nllg ꝓpo
ꝓpiede tz tuede vacad e vit
di dr̄ mpo ſuſtipiedā e ꝑ cai
mlz ꝑ nc̄ ſr̄ ormo vit dlita
deſerenda e neſtiā ⁊ ꝓuamtaſ
⁊ oꝑmat ita mūtas ⁊ pz q̄d
cū ad agtepla na vita ad aquam
actaz voca no h⁹ ſt ꝑ mod ſub
tūe ꝑ mod adūcōe

¶ Ad ſtt̄ ꝓce vr q̄ vita acta
ſlt maior mitt q̄ gtemp
latia Weitu n. dr̄ ⁊ tu mezed
Wezeth at dr̄ labor ꝑ id q̄a ad car
m ꝯgꝫ ſſz. ſſz mezed accipiet
ſ ſm̄ ſuū labor tz vite acte attīm
labor gtepla e vō hes ¶ dr̄ ꝯgꝫ
ſe exuſpectri eius q̄ addeu q̄ ūt pus
nare e vt dcpidz ⁊ labor ⁊ luam
accipiat vt pz ad uidendū ꝑ

rachel amplexib⁹ ꝛ̄ñstat ꝙ⁹ vita
acta ē aor mihi ꝙ gtepla⁹a ℣ p
Vita gtepla⁹a ē q̄d mihi ao⁹ fuit
hab ꝛ̄ñ ꝑ id ꝑ ꝙ vlt tue cum
valo niae' dñe veraz dr ℣ ꝙ
h⁹ apaq dr ꝑ ꝑsita me sc̄m
actio ꝑsita mea pa⁹ ꝙ⁹ ꝙ multo
ata vo gtepla⁹ macāt dñe
ꝓnco ꝑficeda in vob dr ℣ ꝙ
dr ꝑ ezechiel q gtepla⁹a vita
h⁹ mpi⁹ ut celesti pdā ꝑsua⁹
ꝑ in ia ſuta⁹ vita no ē stat⁹
mezendi ꝑ adipiedi ꝙmit ꝙ
vita gtepla⁹a mea dr hoc de
hoc multi ꝙ vita acta ꝑ phibz
dr hoc ꝑmo ℣ ꝙ ꝙ dr ꝑ ezech
ex nlim sacrū⁹ ē deo mīst
acceptu ꝙ zelo anaz dz ꝓze
tu anaz aquas se quit ad stu
dia vite acte t⁹ dr q vita gte
pla⁹a non ſt maior⁹ mihi q ia
acta ℣ dz ꝙ ē qd ꝙ dr i dr a me
Mach ſt acte vite mita ꝑ gtem
platiē ꝓnoza ℣ ē dr ꝙ zadin
mezendi ē cas ſit ē hab ē ē
alt caritat ꝙstat i dilige dr
ē ꝓmm ſit ē hab ē dilige du
ꝑ se ē mag⁹ mitor⁹ ꝙ dilige ꝑ
se vt ꝑ dut ꝑz ē io id qd di
ctu ꝑz ad dilcoz dei mīst ē mi
tor⁹ ex suo ḡnē ꝙ id qd drute
ꝑz ad dilcoz ꝓmm ꝑ deu
Vita alt gtepla⁹a drute i me te
ꝑz ad dilcoz dei dr n aut ꝙ ꝙ
dr dr Vt enim sm ſz gteplatiē
vite gtēplatas vite ſz dne tu
potiſſ⁹ Vita gtepla⁹a m ſſlit ſd
dn⁹ ē Vita alt acta dtatigordi
na⁹ addilcoz ꝓmm ꝙ ſm tagit
cū ſequē mīstē⁹ vt lucē ꝓ
io ex suo ḡnē gtepla⁹a vita ē aor
mihi ꝙ a tua i h⁹ ē qd ꝙ i ma
ome⁹ ꝑ ezechiel dr Contepla
tiua ē mīst multo ꝙ acta ꝙ hc
dopu ꝓmt⁹ apis laborat m q⁹ ne
cesse ē ꝓmm ſt venire ille veo

sapoc mtune vetaz raz vbez
agustat ſ. igtepla de dr ꝑ tm
gmisc ꝙ a⁹ tappibz vite acte
phz mezea⁹ qua aḡm apibz
vite gtepla⁹ie ℣ uñ ſ ꝑ⁹ habu
dan⁹ az dim amor⁹ vt ex vo
lutas mplea⁹ ꝑ⁹ rpig ḡlioz
medfluis a dulcedine dñe q
templa⁹ ad tpa ſeparī ſd
apli ducebat ad hoc ꝑ⁹ ꝓ
tabam c⁹ pe anathea ee a⁹
ꝑfab⁹meus q̄d cpponde ecc
ol⁹ d ꝓpcoe dr ita totam mo
tem ex dmerserat amor⁹ ꝑ⁹
vt ecc h⁹ qd ei pcis oib⁹ ad
bilis erat esse ad ⁹. tunc ꝙ id
rpm q ita placz ⁹. gte mpiū
℣ d ꝑ⁹ d⁹ q labor exteredr
opat⁹ adaiutmentu pmo ac
adental ꝑ autmetu mihi q
pmo cen⁹ ꝙstit pn⁹ mar⁹ te
aq̄dam ſcḡ⁹ ē labor exteder
tollerat⁹ ꝑ⁹ ⁹ opm ꝓz multo q
ꝑsto ex ſcḡ⁹ ē qd ab plem ſſ
oib⁹ q adhanc vita ꝓmt⁹ pla
dñe gtepla⁹ ueraē dlite⁹
℣ ad n d⁹ q statu ſtituē⁹ ſuite ho
pter⁹ adpfitm ē io no ēlmqm⁹
lor⁹ q̄ſticedi ꝑ mitu ℣ dr n ē
lmq⁹ ē ex ſſiaag mitu ꝑ⁹
mag⁹ a ex ℣ gtepla⁹ pnt⁹ vi
te ad quadam mpfectoe est
tadhuc hz qd q̄ſtuat ē io non
tollt ex mezendi ꝑ autmetu
mihi fact ꝑ⁹ mag⁹ ep⁹ia⁹ car⁹ ꝙ
dñe ℣ ad m d⁹ q sacrīa ſpiat⁹
deo offer⁹ ad aqmd ei exhibe⁹
Ine ona at bō hoc⁹ dus aza⁹
acceptat bō huane ac vt h⁹
sibi in sacrīa⁹ offeza⁹ ℣ offerc
tat debz de deo ꝑ⁹ q̄dem aram
ſua ꝑ⁹ id em q ꝙ⁹ ꝙ⁹ q̄ſtet
ac tue placet deo ⁹ at a aq
aboz ꝑ⁹ id apparabiꝑ⁹ b⁹ cū

and dicat bem qñto at homo
anaz sua ul alteri ppmqz deo
qui sit tanto satisfiti e do
mi acceptu Un mi acceptu
tu e do qp as anaz suaz z adoz
affligz gtepla qp amoi Ph
qz q d qp n satisfiti e do
mi acceptu qz zelo anaz
non pfer mitu vite actue
mito vite gtepla e Qmodi m
q ee mitor qs offerat du
anaz sua z adoz qp ferugz a
eterioza dona

Homo sit pre vi qp vita
gtempla impediatu
pactuz Ad vita en gtepla az
neutiu qdam vacu motp s
id pe Vacate z videte qm e
gd deus s vita actia hz mqric
tudinz s id luce do Martha
martha solicita es z turbaris
plima q vita acta gtepla az
impedit Po ad vita gtepla
equi claritas visionis s vita
actiz impedit vide claritz Et
n qq se ezechi dz hia e sieru
da qp du occupa z ope mq
vidz q vita acta gtepla am
impedi Ho gregz impedi
p ad s vita acta z gteplatiua
uden greiz hre admuce qp
vita actia occupa ra plima
vita at gtepla na i sit adgtep
landu mu pe exposito duudu
q vide qp vita gtepla mpe
dia pactuz Ho q qd qq d
i xj mo Item gtempla ar
tne despdzat pq se i campo p
qrre op pbent q qp
vita acta pt d gsiderari qm
ad duo uno qm ad pm studiu
z epna exterioz actom z mai
festu e qd vita acta impedit q
tepla az i qm Impgle e qd a
sit occupe ra exterioz actoes
z dne gtepladu satz Aluo pt
qsiderari vita actu qua ad hoc
qp interiores are passos qpot
z ordiat z qm adhc vita acta
adiuuat adqtepla oz q impedi
p ordia q i terioz passo On
qqq d i vq mozaz qu gtepla
autem aqm tne desiderant ph
se in campo p exerci opus qbet
bt solutate suaent humilia iam
mla ppter exercitat si uroga a
primus eqnim t qtat si oblat
tois tpa bq neqz mes leta plu
si pibit non mmi nec oze
tantuan a demde pendant si
in adsempos i trosso redeunt
i eo ad spualia eimon negz
sem dz expalu umbe ihut
ul fortasse tetatz manu destroes
abijant Epho qo exerci vite acte
offert adgtemplatiaz qp qetat m
teriores pas equibz phata sta
ruerut p qqte plu impedi z p
ho pz exigre adobta no rot ille
predde qm adpaz occupa oz ex
terioze actu no at qua ad
affirmq e nmodo passo

Homo sit pre vi qp vita acta
no sit por qp qtemplatiua
vita n gtempla ra dicee ptm
ad dilectoz dei vita at acta ad
dilectoz ptmi s dilectio di pte
d dilectoz ptmi nq primq
pp ded diligi qo vi qp et vita
gtepla na sit prior qm actia p
q dt pe erethicti hec e qd pd
bonq ordo uuc di e at ab actia
z gtemplatiaz trida tia plerqz
vult a gtempla na aiunq ad ac
tiaz reflecti no qo fm vita ac
tiua e pba qp gtemplatiua pe ca
q dns qpetut no uden exponte
oz hre s vita acta z gtemplatiua
dr qpetut dt n qq qi d mo
se q gtepladu deu qneti poterat
occupatoibq pfti crederi z sepe
q occupati bn opbq ignaris luiunt

183
434

UNIVERSITÄTSBIBLIOTHEK GIESSEN

dñi n'e dñi offiarij ce q̄ sunt
ad dñi sat acte de pñti Ilia at
p̄ petu ad or̄ pulch'r̄ cia te
z p̄ hō acu dra statuū put
p̄ in cod statu ul ass̄o ong
e alio supior bñ z tp̄e dra
p̄ athaz lz̄ dus i ch̄ab9 eq
hoste Ad q̄ hō dñi q̄ mā te
dñi tat hui⁹ op actum e isti
p̄ hat no hñm ass̄a p̄
scīh dñi q̄ am̄ p̄ dñi tat ss̄e
actum p̄ acty hoīs n̄ st
i statu Ad n dñi q̄ cuta d̄ ab so
lute no dñi e vitaz am̄ p̄
dñi⁹ acty q̄ni g̃t hoīs p̄ se
p̄ bz essue a q̄ simil nom
ossiū vt dñm i ptat actu em
tendentz i aliud vt in p̄o
metha Et no ossa distinguen
spē t̄m actor q̄ referunt ad
alios p̄d d̄ doctor hñc ossm
ul intelr z nr̄ Et no y Ad q̄ dt
ox ossm e vt q̄ssz illa aut
at q̄ illi ossiant e nocent p̄
p̄sm orib Ad m dñi q̄ dr
statu statum ossiū z ēsdm p̄
dñi⁹ simil vt dñm e Conf̄
tm q̄ ista tia i cod g̃ant p̄n
cu a d̄ p̄n ad alios aut
alios sil q̄ho bz z ossiū
z ēsdm z solūo ipsum p̄ceto
statu p̄ acty sbm̄z p̄d p̄z
de tpo Ordier at cui p̄ar
distinguu p̄ dñi⁹ ossa dt n
vsi Alio etiā o ossiū p̄ma
una sunt bz p̄pui de q̄d
i sacie dñi q̄ tbus hētur

Ad m st̄ p̄ vi q̄ dra
statuū non attribi p̄ mu
pien⁹ p̄ssue⁹ z p̄stos dñi⁹ n
dñe ss̄e z dre p̄ hac dra
i hoa ep̄si z p̄stos dñi⁹ du
dñi cui vt e hñ e ad d cui te
aīe z ep̄e vi q̄ p̄ hō no t acu
dra statuū Sed statu p̄d dñi e
ep̄pi gdiu p̄m⁹ ul liber bz
ad q̄ no vi p̄ma p̄dca dra m
tpie p̄ssuen z p̄stor q̄ i
queren statu p̄sta dñi⁹ mi
pien⁹ p̄ssue⁹ z p̄sti dñi⁹ bz vi
den p̄ mīss z mig q̄d vi mīg
p̄ma ad or̄ dñi bz ā e dñs
dñm z statuū vt e dra
p̄ gvem t dñi statu p̄ cap
ens p̄ssue⁹ z p̄stos Ad z q̄
q̄ dt i motu st̄ mot qui cor
i choo medie⁹ alz p̄fecto et se
ezech dt ex ā st̄ vie eccia
aliud p̄sti ā p̄sto Ad z dñi q̄
p̄d e dra z statu lib⁹ bz q̄ cut
ul p̄mitz Inbem at i ch̄ p̄ma
lib⁹ dra p̄mtg z dra libtas v
q̄dem e p̄mtg p̄to aliū vo e
p̄mtg nr̄e Ad q̄ dra libe
tas v q̄d a p̄to Ilia vo a mu
stia vtz p aptū q̄ dt ad ze
bū t p̄m cet p̄ti liberi p̄mi
st̄ nr̄e Viue at libāt a p̄to
p̄ti est̄ sti do Est at p̄mtg p̄ti
ml mīst i mā e cohatu p̄ti ad
malū mlia ul cohatu mīst
mlia ad bō st̄ cui libertas a
p̄to e tu ad abmlia p̄ti
no superā libertas at a mīstia
cu ad ff amorz mīst no xtarz
di a malo vez in q̄ hō p̄m malz h
roz ad mīstiaz i cliat Dtm
at est g̃ malz rom q̄ no e q̄
libertas a p̄to st̄ vā libtas q
q̄dā p̄mi mīst e q̄ p vo tuq
ind tho i ad q̄d c g̃ e libi Et st
ad p̄mtg e p̄mtg p̄ti cui q̄dā
libtas a mīstia q̄ st̄z p̄ho
impedi abeo q̄d e ep̄p̄m libi hō
at q̄d honio essua p̄ q̄ mīst
ul p̄ti q̄dā p̄hua studiū
p̄d apls dt ubi Ln̄ cohibet
voe p̄nos ad obedied p̄mi eo
ep̄s cui obedist p̄mi p̄ti ad
morz p̄ue obedi ad mīstiaz
In ei at humano studio e artpe
p̄m me t tm z eo q̄ne e q̄d
statu spualē p̄mi t libt p
tā disting vā st̄z p̄na ad q̄d
p̄tz statu i tpie t me ad

qd ptm̃ statu ꝑsone ⁊ dñe
ad que ptz statu ꝑsitor
Ad d. q. dñe q libtat a pcto ſt
penaꝫ q dissendi ⁊ cordiꝫ me
ꝑsone ſm̃ ⁊ ad mot v
mde e qđ dñs ad cor ꝑm̃
Obi ꝑsite dm̃ ib libtas ⁊ io
cath e dcio cui ⁊ statuũ ꝑ
tme ad ꝑsuaꝫ libtaꝫ Ad n
dicꝫ q maꝑie ꝑsone ⁊ ꝑsitu
ſ. q ꝑ hꝰ statu dis distinguꝫ
dicꝫ tpes dispensꝫ nosꝫ q
cdꝫ studiu ⁊ ſ. studiu cor
q ptinet ad ꝑsonaꝫ hꝰ ul ſm̃
tuꝫ vt dñs e Ad m dñe q ſ
ꝑsidem e nꝰ q hnbꝫ ⁊ idem ꝛ
ré ipsius ⁊ statu vlam ⁊ mtꝫ
mdam illiq ſt liberi no ſ. ſt
aliꝫ statu q ſm̃ ꝑ ecc ſt aliter
ipsius

Queꝫ hꝰ
Inde cōsideranꝫ
est de hys q ptm
ent ad ꝑsonaꝫ
ꝑsitoꝝ ad que a
bꝰ statu ordinan
vlam cōsideraꝫ offi
ciorꝫ quaꝝ ꝺ ad alios actoꝝ
ptz ad leges ꝑtinentes quaꝝ ad
ad sacraꝝ ministeria ptz ad cōsideraꝫ
ordinꝫ de quibꝰ i ma pte agꝫ
Circa statuꝫ at ꝑsitoꝝ tꝰ cōsideraꝫ
occ Primo quid ꝺ statu ꝑsonaꝝ
i gnꝝ ꝺcio ⁊ hys q ptinet ad ꝑsec
cionꝫ epozꝫ Cio ꝺ hys q ptinet ad
ꝑsitoꝝ eccl̃iasticoꝝ Circa ꝑmum
quꝫ ꝺcio pꝰ vtꝝ ꝑsitio attendaꝫ
ſ. an hꝫ ꝺcio vtꝝ ad ꝑsitꝫ
ꝑsitꝫ ihac vita Cio vtꝝ ꝑsitio
hꝰ vite q̃ stat pntiaꝫ i cōsistit ul
m ꝑcepti Cio vtꝝ q̃uꝫ e ꝑsi
tuꝫ ſit i statu ꝑfecto Cio vtꝝ
plati ⁊ religiosi ſit i statu ꝑfecto
Cpo vtꝝ plati ſint ex statu ꝑ
fecto Cep q̃ status ſit ꝑsitꝫ vtꝝ
religio sit ep̃z ul epatꝰ Cio ꝺ ordinꝫ
religiosoꝝ ad plebes ⁊ cathedraꝫ os

Hoc ſit ꝓpꝝ vi q ꝑsitio xpi
ane vite no attendaꝫ ſſa

ſ. aliꝫ ꝺ n. q ꝑ aliꝫ ad cor ꝑm̃
bilitꝫ at ꝑcoh estate ſſubꝫ at
ſſitꝫ Vz arie no ptz ad ſ. ꝑ
mꝫ ⁊ ad assim q. vt qđ ſſitio
xpiane vite no q̃ſſat ꝑm̃ m
arie Cep ꝺ ecclie vl ꝺ ꝺrepte
armatꝫ ꝺi vt pugnꝫ ꝑsistere
i die malo ⁊ m oibꝰ ꝑsitꝫ stare
ꝺ armatꝰ at ꝺi ſubmittꝫ duce
state ſuncti libboe vtoꝝ i vite
⁊ dnte loꝛica iustꝰ i oibus
ſm̃ꝺ statu ſidei q. ꝑsitio ꝑ
vite no ſ. attendiꝫ ſ. an hꝫ ꝑ
ec ſ. ad vtꝝ ꝑ vtꝝ ꝑsitꝫ
an ⁊ pactor ꝺꝫ ⁊ alio hꝫtoꝝ ꝑ
uobi ꝺ. ꝺ. ꝺ. pacꝫ ꝺ. q. ꝑsi
hꝫ q. vi q. statu ꝑfectoꝝ alter
ꝺ. mꝫ ꝑ. paac Corꝫ ⁊ q
ꝺ. ad collo ꝺ. ꝑfecta an hꝫ hec q
ꝺ. mꝫ ꝑfecto q̃a ſt os ad
vtꝝ q̃ dnio ligat ⁊ vmꝫ ꝑsitꝫ
Ad d. q. ꝺ. q. vnus q̃ꝺ ꝺ. ꝺ. ꝑsitꝫ
ꝺ. q. ꝺ. ꝺ. ꝺ

189
416

i morte filio ſ[ci]m mat[er] attendi[t] ſm[u]m
pſtio xiane orte ſ[ci]z ſ[ci]m ſ[ci]m ſ[ci]m
ſ[ci]m q[uo]d gaud[et] q[uo]d ſ[ci]m ſ[ci]m
patiſſ[ime] ⁊ magn[u]m rctu abſq; ꝺ
nde ⁊ q[uo]d pſtio nat[ur]e ⁊ pnia
publ[ic]a ⁊ rctu pſtoꝝ q[uo]d attendi[t]
ſ[ci]m dne ⁊ ſ[ci]z ſ[ci]m ſ[ci]m ſ[ci]m
ſ[ci]m ſ[ci]m

Q

ber ꝛ quidꝫ no ꝺube⁹ ſſpali q ſſ
lo mone⁹ ⁊ expi⁹ ⁊ vt ⁊ ho⁹
mtiez no faꝛe te ꝛe ſiut cꝫ
ſſeꝛan⁹ ad dnꝫ ꝺu ⁊ p vi⁹
p⁹ deu ⁊ h⁹ ſſto ⁊ ſiuo ⁊
e qđ ⁊ colla⁹ pꝛ ꝺt abbas
moꝛſes Venia uulgꝫ medi
ta⁹ ſſpiãz mditaꝫ at ꝓua⁹ oĩ
ſacitatꝫ no ꝓſſtio ꝓ ꝓſſtioꝛ
ſſenꝺa ſſt q no ⁊ q ſſt diſ
plie ⁊ ſiue ꝓ ꝓ illa ꝓuei ⁹ ad
ſine ⁊ ꝺi ꝑmſit q ad ꝓſſtioꝛ
uaꝛi⁹ iſſ ꝛ ꝺb⁹ a ſtꝺ mtim⁹
Ad ⁊ ꝯ ꝺn⁹ q ⁊ ill vꝫ ꝺn⁹ aꝺ
po q via adꝓſſtioꝛ h⁹ ſſt q ꝺ⁹ va
de ꝛ vꝺe o⁹ q hec ⁊ ta ꝓtribue
ſibi ꝺ at ſbꝺi ⁊ q⁹ ꝓſſtio ꝯſſt ſſt
q ꝺ⁹ ſegꝛe me bn ſeꝛo ꝺ⁹ ſe
ꝺ⁹ ⁊ ſi no ſuſſ⁹ t⁹ ꝛemgꝛe ꝺo
petꝛ⁹ ſuſſ⁹ q ꝓſſtim ⁊ ſeꝛuu ſug
te ſmb⁹ at ꝓ ⁊ ꝺe bue ꝛ ſegꝛe
me ꝺ⁹ ſeqꝛn ſubz no ꝛoꝛ⁹ ſſſu
ꝓ met aſſitꝫ q ſſt paꝛeitatz
ꝛo ꝯpo mo ⁊ egꝛꝺi apꝛꝺ ⁊
qđ ſſt q ⁊ ſſta ꝑ vn ꝺi ad ꝓſſtioꝛ
vn⁹ ſ ꝛe ꝓſſtꝫ te vꝺe ⁊ ꝛeꝺe
ꝛe ſi ꝺuat ho⁹ ſiuꝺ aꝺh⁹ ſiez
ꝑ veiet Ad n ꝺ⁹ q ſ ꝺ auſꝫ ꝺt
⁊ lb⁹ ꝺ ꝓſſto e inſꝛe ꝓſſtio ꝺaꝛi⁹
hoꝛibat vita ꝓpi⁹ q ꝛe no
ꝛ ⁊ ſ q⁹ ꝛeñꝺ e ne ſua⁹ q no⁹ at
ſꝛe ſ nllꝛe ꝓcpt⁹ oñeꝛe⁹ ſu
ꝺ ꝺ qđ ꝺ ꝺ⁹ lb ꝓcpto ꝺſ ꝺe
poſſ mpleꝺi no eſſia⁹ in ſſſſ⁹
ꝓcpti a⁹ ꝺ ho⁹ q no optio mo
mpl⁹ ꝑ ſuſſ⁹ ꝓfuꝺꝫ mo mple
at ꝺ ꝓſſtio at ꝺnꝺ ꝺlcto vlia
qꝺem cadꝺ ſb ꝓcpto uta q⁹ eſ⁹
ꝓſſtio ꝓꝛe no q⁹ſi⁹ abi⁹ ꝓꝛe
ꝓto vt ſſ ꝺ⁹ ⁊ ꝺ⁹ ⁊ ſſſſ
ꝓcpti cuꝺ⁹ ⁊ q⁹ſi mo ꝓſſtioꝛ
ꝺnꝺ ꝺlcto⁹ attiꝫ⁹ ⁊ ſſt ante in
ſmꝫ ꝺnꝺ ꝺlcto ꝛ ꝺ⁹ vt nl ſꝛ
ꝺua⁹ q⁹ ei ⁊ equa⁹ ei ꝺlcta⁹ a q⁹
ꝛ ꝺu ꝓſſto q ꝺ⁹ ſſt⁹ nllo⁹ me
ꝑ ꝓcpti ⁊ ſſt at a⁹ ꝛ ꝺ⁹ ꝑ
ſſto ꝺlcto⁹ q ꝺ⁹ no ꝓ⁹ ꝑ
⁊ via vt ꝺm e ⁊ q⁹ ꝛ ſſt⁹ ma
e q no ⁊ ſſoꝛ ꝓcpti ⁊ ſſ⁹ no
e ſſoꝛ ꝓcpti q ⁊ attiꝫ⁹ aꝺ
meꝛo ꝓſſt q ꝺ⁹ duo⁹ q attigat
aꝺiſ Ad ꝺ⁹ q ſꝺ ꝛ⁹ q ꝛꝺa
ꝓſſtoꝛ ſiue ne⁹ ſtim ⁊ naſcitu
q ꝓtꝛ aꝺ ꝛoꝛ ſpei ſſt at a⁹ ꝑ
ſſtio aꝺ qua ꝓultꝫ me⁹ aꝺꝺuꝛ⁹
ꝛta ecꝛe ⁊ q ꝓſſtio ꝯa⁹ ꝓmeꝛ aꝺ
ꝛpatz ſpez aꝛꝛi⁹ vt ſꝛ ꝺ⁹ ꝛe o⁹ ꝺ
ligꝫ ⁊ ꝛ⁹ q ⁊ ꝯ aꝺe⁹ ſſt at
a⁹ ꝓſſtio aꝛꝛi⁹ ecꝛe ⁊ hac vita aꝺ
q⁹ ꝛ⁹ ꝓ aq ſpiale augmeꝛ
ꝓuei ⁹ vt ꝓ ꝯ ⁊ ꝯſeꝛuꝺ⁹ luꝛ⁹
abſtiz vt lbeaꝫ ꝺme obſtꝛqꝫe vac

Hoc mr ſiſt ꝓꝛe⁹ ꝺ⁹ q q⁹ꝺ
e ꝓſſtio ſit in ſtatu ꝓfecto
ſſꝺn⁹ ꝓ augmeꝛ⁹ wꝛpale ꝓ ꝺei⁹
aꝺ ꝓſſtoꝛ wꝛpaliz ⁊ ꝛa ꝓ augme
ꝛ⁹ ſpiale q⁹ ꝛem⁹ aꝺ ꝓſſtoꝛ ſpializ
vt ꝺm e ꝛ⁹ ꝓ⁹ augmeꝛ⁹ ꝯ le
a⁹ ꝺ⁹ ecꝛe ſtatu ꝓſſte etatiſ ꝛ⁹ ecꝛ
ꝛi⁹ q ꝓ⁹ augmeꝛ⁹ ſpiale q⁹
ꝛam adepti e cu ſit ꝛ⁹ aꝺ ꝓfec
onem ſtatu ꝓfecto⁹ ecꝛe ꝛ⁹
ead ꝛoꝛ q⁹ a⁹ mo⁹ ꝺe gꝛio ⁊ gꝛeu
mo⁹ ecꝛe a⁹ ꝺ ꝺe bꝛi aꝺ maꝛq vt
⁊ ꝺo ꝓꝛ⁹ ꝺ⁹ q aꝺ ꝛ⁹ ſimiliuz
ꝺepꝛto aꝺ ꝺ ꝛ⁹ ꝺa⁹ mꝛe ſtatu
ꝓut ꝺiſtiꝛ⁹ ſtatiq⁹ ecꝛe ⁊ ſtatiq⁹
ꝛe ꝺ⁹ vi⁹ q⁹ ꝓ aꝛi ꝛoꝛ ea ⁊ a⁹ ꝓ
ſicut ꝺ bꝛi ꝛta aꝺ a⁹ ꝛ⁹ q⁹ſꝺ ꝓuei
at aꝺ ꝓſſtm q⁹ aꝺꝺepiſci⁹ ꝓſſtoꝛ⁹
ſtatu Ad ſtatu aꝺꝺepiſci⁹ aliq⁹ eo
h⁹ q⁹ apiu⁹ libeꝛa⁹ ⁊ ꝛ⁹ ꝓ aꝛꝛi⁹
a⁹ lbiu⁹ e ſſmu⁹ ꝓte q⁹ vmiſſa
ꝺlcta ꝺꝓut caꝛ⁹ vt⁹ ꝓu vo⁹ ꝛ⁹ ꝓ
ſſtꝫ ꝺ⁹ a⁹ ſ⁹ aaiꝛ⁹ vt ꝺm e ecꝛ⁹
bꝛi q⁹ q⁹ q⁹ heat ꝓſſtoꝛ q⁹ h⁹ ꝓ
heat ꝓſſtoꝛ⁹ ſtatu Ad ꝛ⁹ e q⁹
aq ſiut ⁊ ſtatu ꝓſſtoꝛ⁹ qui omne
aꝛꝛitꝫ ⁊ qꝛeꝺ aꝛꝛeꝛ⁹ ſ⁹ mlꝫ ꝯꝛ
a mali ꝛeḡoſi ecꝛ⁹ vi⁹ eḡ ꝛo aq
hꝫ ꝓſſtoꝛ vite ⁊ ꝛ⁹ m non hꝫ
ꝓſſtoꝛ⁹ ſtatu Ad ꝛ⁹ ꝺ⁹ q⁹ ſſ ꝺ ſꝛ
ꝺm e ſtatiq⁹ ꝛe ꝓtꝛ aꝺ q ꝺuoꝛ
lb⁹ ⁊ ſ⁹ ul ſ⁹ ꝛ⁹ ꝺpualis at lbeaꝫ
a ſ⁹ uta ꝓt ⁊ homie attiꝺi ꝺu⁹
vno⁹ ſ⁹ aꝺ q ⁊ teiq⁹ atꝛ⁹ ꝺlio⁹
ſ⁹ aꝺ q⁹ aq⁹ ⁊ q⁹ ⁊ ꝺa vt⁹ ſ⁹ ꝛ
ꝛoꝛi homeꝛ⁹ vꝺet ea q⁹ paꝛet
ſ ꝺq⁹ ⁊ ue⁹ eoꝛ ꝛnde e q⁹ ſ⁹ ni

18k
438

utrozq; at hoz; appet; relucios
zepis; Relucios n; se voto a
singt adhc; q; a; rb; seclarib;
sustinib; abstineat; qb; bute
on potnat adhc; q; libeiq; deo
uarct; Inq; assit; pstio; pntf
bute on dyo. dt; dc; ca; lo; cele
st; Jerarth. & relucios loqr;
alij; quid; tia; penthat; stam
los eredi; puo; sinario; familia
tu; Alij; vo; machos; poc; notat
qz; duusli; zsingtedi; uti; vi
gente; post; pandu; sibilu; stf
quolibetib; regtepta; ab; addi
sonem; dns; zaa; tz; deo; pfe
tuz; hoz; etc; obligta; sit; ru; q;
dam; solepn; te; pfessios; zbn
dicto; dn; zibid; stdt; dyo; pz;
qd; pstaz; ipse; donas; qdam
stitale; ecclaco; qdam; ipse; dicta
e; stussitatia; zvoe; dt; etc;
zepi; obligant; se; ad; ea; q; st
pfectois; pastuale; assume; e
ecc; ad; qd; ptz; dr; naz; sua
pri; pastaz; qoub; suis; sid
dr; Josh. xo; Dn; apls; dt; za
ad; thyo; dc; g; fessule; e; bona
ossessoz; cora; mlis; testibus; ide
; tua; ordina; oe; dr; sto; ibid
dt; Adsibe; et; qdam; solepn;
gre; os; sil; cu; pfessoc; pdicta
p; ud; na; ad; thyo; pe; requsti
tes; sfaz; di; q; e; ide; p; impez
marmu; eazp; qd; sdc; eponi
dcta; epali; et; dyo. dt; v; ca;
celest; Jerarth; & sumos; sacibs
; epis; i; sua; ordia; oe; hz; elogoz
sup; capd; stissez; supponz; dr
sufficie; q; npe; e; ptapatuz; q
mtcij; torq; Jerathe; vtf; et; q
pe; no; sb; fit; ibmatq; omdq
plmet; ad; stat; loru; zacoe
p; q; ec; ho; a; ve; idat; Adq;
dr; q; dr; q; chroa; a; aufmetu; no
qz; pz; zse; p; pz; pstoz; zio; ad
o; pstio; statu; aq; hoc; su; qda
obligta; oe; zsolepn; te; assumu; z

Adm; dr; q; hoc; statu; pstio; assu
me; no; qz; pfessu; e; sepoe; pstio;
ec; p; pstitu; e; se; ad; pstioz; inde;
dn; zapls; dt; ad; philipenses; m;
Non; q; jam; gphecerem; a; pstio
ne; sequar; at; siqua; gphendam
te; pz; stdt; Remadq; q; pstis
sug; ho; sentiag; im; no; gmetit
as; meda; nil; sla; z; q; hoc; q
allegs; no; e; pstio; q; statu; p
stitois; assut; p; tpeo; q; ab; mtu; oc
pstio; aiam; xpuot; Adm; dic;
q; matiem; i; actu; pstissio; ca
vit; qsstit; Arto; at; pstitos; no
suffit; ad; statu; faceo; vt; dz; e

Avisit; pre; vi; q; omes
plati; cuia; ui; sint; m; statu
pfecto; Dn; Jero; se; eplam
ad; th; rin; Olim; ub; pbr; q; z; epr
ti; pz; stdt; hb; q; pbri; stuit
se; esse; gsvetu; ne; ei; q; sibi; pr
ortos; sint; ec; sb; hos; ita; ipi
nomit; se; mtr; qsvetu; e; qna
dispensa; q; doue; vel; pbris
te; adis; et; mor; debere; esse; naz
xpe; hz; epi; sit; m; statu; pfec
tois; q; z; pbri; hm; esse; naz; naz
Ro; s; epi; susapiat; naz; naz
ad; q; serioc; ma; et; pspiteri; cati
z; archidiaconi; dquib; sp; idat
tui; y; te; Cosidate; stes; vros
hoz; tesimoz; septe; ut; dt; stio
Hit; dstinebant; apls; p; esse; naz
q; stitu; ste; dra; nos; q; essent; sb
limitez; ofdq; z; qz; ad; tulbne; pdc
tu; aiam; tio; vi; q; ipi; sint; in
statu; pstitois; Ro; s; epi; obligta; z
ad; ho; q; naz; sua; ponat; p; ou
bo; suis; ata; z; pbri; cati; z; archi
diaconi; poc; ptz; ad; pstioz; cat; t
vt; dz; e; q; o; vi; q; et; s; pbri; cati
z; archidiaca; sit; statu; pstitois
Adz; q; e; qd; dt; dyo. vo; cald; cuia
ratio; p; dnssim; qde; ordo; equalq
est; et; pstitu; q; sacdotu; at; ultimo
ato; z; ucalq; mstrant; et; pia
tq; vo; z; dstitq; tuo; pz; q; pstito

UNIVERSITÄTSBIBLIOTHEK
GIESSEN

dnacõdꝫ ul plebatꝫ cu ſm̃ꝰ ꝛnut
hoc aſſerũt⁹ tn ꝛ ſtep̃ꝰ oꝛ⁹
ſtz anteꝫ ãz hꝫant ¶ Ad m dic⁹
qꝫ ſꝑd plebaꝫ ꝛeatꝫdya⁹ no hnt
pꝛiuilegia⁹ ãz ꝑ ad miſſaꝝ ãnda
p⁹ꝫ qꝫ eiꝰ ab epo gitti⁹ ſtat⁹
adeoꝛ no ptz pꝛiuilegiũ ꝑ
ſtoꝛale offi⁹ nꝛ⁹ obligꝫ⁹ pondꝛ
aiaz ꝓ oibꝫ ꝑ ꝛ qꝫ⁹ pꝛiuilegiũ
de cã ũn miſſ⁹ hnt d̃cum offi⁹
ad pfectoꝝ ꝓmꝫ qꝫ obtmeãt
pſtiones ſtatum

¶ Hoc ſtatũ ꝓꝛ⁹ oꝛ⁹ qꝫ ſtatuꝰ
eccl̃iaſtoꝝ ſit pſtion⁹ qꝫ ſta
tũ ꝓclamato dñs n⁹ dꝛ⁹ aꝺ⁹ epo⁹ ci
ius ꝑ ſtz ꝛ vade ꝛ vẽde oia q
hꝫes ꝛ da pauꝑibꝫ qꝫ ſi⁹ eccl̃ia
oſi non ante ad oꝛ tnen⁹ epi dꝛ⁹
vn⁹ q. ¶ epi d̃ ꝛeb⁹ ꝓꝛꝝ ul aliꝫ ſtat⁹
uel qꝫ qꝫ d̃ ꝓꝛo hnt hẽdibꝫ ſuis
ꝑ ꝛemanẽt qꝫ⁹ eccl̃iaſtoꝝ ſtat⁹ pſtio
ꝛi ſtatu qꝫ epi ꝑ pſtio⁹ pꝛiuilegiũ
gſſtu⁹ dilatoꝛ dꝛi qꝫ mdilatoꝛ ꝓ
xi ꝑ ſtatꝫ eccl̃iaſtoꝝ dnate oꝛdi
nat⁹ ad dilatoꝛ dꝛi vñ et eꝺei ꝑ
uicio ꝛ ſamlatu noiaꝝ⁹ vt ꝺoo
dꝛ⁹ vic⁹ ꝛ qui⁹ ꝓꝛiu ¶ ſtatꝫ at epoꝝ
ꝑ ãdmaꝝ ad dilatoꝝ ꝓꝛemi qꝫ
ꝛ⁹ ſup mtꝺe vñ ꝛ noiaꝝ⁹ vt⁹
ꝑ aiaꝝ⁹ ꝺopo⁹ ꝺcuꝺ⁹ ꝺ. qꝫ⁹ ꝛ⁹
qꝫ ſtatꝫ eccl̃iaſtoꝝ ſit pſtion⁹ qꝫ
ſtatꝫ epoꝝ ¶ ſtatꝫ eccl̃iaſtoꝝ
ꝺ̃maꝝ ad ꝛtꝫ ꝛeplaꝝ⁹ qꝫ ꝓꝺo
ꝛ qꝫ⁹ ꝛita acta⁹ adqꝫ oꝛdiaꝝ⁹
ſtatꝫ epoꝝ ꝺ⁹ ꝛ⁹ eſſ⁹ ꝛmpaſto
ꝛale qꝫ ꝑ ꝛita acta⁹ ꝓꝺeſſe ꝓꝛie
cꝛes pſti offi⁹ qꝺam⁹ aꝑpeꝛt
ꝑ ꝛeplaꝝ ꝺo ꝺo ꝛemaꝺ aoꝛi
ꝺitoꝝ ſe ꝺulc mhꝛẽt ꝺeſſiꝺeꝛat
ne mitti ad ꝑꝺuꝺ⁹ ꝺat ꝺ⁹ ꝺꝛ⁹
ſ⁹ ꝺ⁹ qꝫ ſtatꝫ eccl̃iaſtoꝝ ſit pſtion⁹
qꝫ ſtatꝫ epoꝝ ¶ ſtz ꝺ⁹ n⁹ luz aꝺ⁹ ſa
tu ad moꝛz in ſꝛe h⁹ ꝛ eez vt⁹
a ſpũ ſez ꝑ ãt aſtutu eccl̃iaſtes
tꝛiſt ad ſtatu epatꝰ ¶ ꝺ⁹ ꝛ ꝺom⁹
q. ¶ ꝺy ſꝛt ꝛ ꝺma⁹ ꝺ mꝛtto epꝰ
ſat⁹ ꝺ⁹ ſtatꝫ epoꝝ ꝛ pſtion⁹ qꝫ
eccl̃iaſtoꝝ ¶ ſ⁹ ꝺ⁹ qꝫ ſi⁹ aꝺ⁹

ꝺ⁹ ꝛ⁹ ſe ꝛ⁹ ad laz qꝫ aꝑtꝛ
negnie at ꝑſtitꝰ ſ⁹ ꝺam
epi ſe hnt oꝛ pſtiones eccl̃iaſt
at ꝺ⁹ pſti ꝺ⁹ ꝺnm ꝑtz ad
actoꝝ alte at ad paꝝ ũn maꝝ
e qꝫ ſtatꝫ pſtionꝫ poꝺoꝝ ꝛ epiꝰ
qꝫ ꝛ eccl̃iaſtoꝝ ¶ ꝺi qꝫ⁹ qꝫ abꝛemi
aꝰ ꝓꝓz facultatu ꝺn⁹ conſideꝛaꝛi
pt ꝺnꝺ ꝑ⁹ qꝫ ꝛ mactu ſ⁹ ſuꝛ ꝛ ea
no gſſtit ꝛn⁹ pſtio ꝑ ⁹ ſt qꝺꝺa
pſtione inſtrumeꝛtu ſꝑꝺ⁹ ꝺnꝺ
ꝛ ꝛio nꝛ⁹ ſtatu pfectoꝝ pꝛiuilegꝫ
ee ꝓmꝺe abꝛemtiaꝰ ꝓꝓz ſuꝛ ꝛ
ꝺiꝺ⁹ ꝛ ꝺ abꝺ⁹ epꝰ ꝺ⁹ oꝑtꝺ⁹ ve
ꝛtioꝝ pt qꝓꝺi ꝑ⁹ ꝓꝓaꝝ⁹ ꝺ⁹ vt ſtz
ho ſtatꝫ ſ⁹ epꝰ ſint oꝝ⁹ ꝺimut
te⁹ ul ꝺiſtꝛꝛ ꝛ⁹ pꝛiuilegiũ ꝺiꝛecte
aꝺpſitoꝝ ũn aut ꝺ⁹ ꝛ ꝺ⁹ qꝺꝺ⁹
ꝛtꝫ⁹ ondt ꝺnꝺ ſiliꝺ⁹ ſapiꝺ⁹
me qꝛ⁹ no ꝛ ꝺiſtmeꝺo nꝛ⁹ ꝛ mo
ꝺucꝺo ee ꝛuſtꝛaꝝ ꝑ ꝺcm̃i mꝛ⁹
tolleꝛaꝛꝺi ꝛ epiꝰ ¶ ũn apl⁹ ꝺ⁹
ꝺno habuꝺe ꝛ ꝓuiꝺoꝝ⁹ pati
ꝺ⁹ at mꝛte tnen⁹ epi qꝫ oꝛa
ſ⁹ ꝓ ſſoꝛeaꝛe ꝺi ꝛ ſalute ſuꝛ
ꝑ⁹ ꝛ⁹ qꝛempnaꝺ⁹ ꝛ⁹ opꝫ ſint⁹ ul
pauꝑibꝫ ſuꝛ ꝛ⁹ ꝛ⁹ ꝛaꝛepeꝺo ul
ꝛapiaꝝ⁹ bonoꝝ ſuoꝝ ꝛ⁹ ꝛ⁹ ꝛaꝺio
ſuſtmeꝺo ¶ ſtꝺ⁹ n⁹ qꝫ⁹ ꝛpm qꝺ
epi ꝛnꝺt hꝛe qꝫ ꝓmꝺ⁹ aꝺ ꝓꝛioꝝ
ꝺilatoꝝ ꝓꝛeꝛ⁹ ꝛ⁹ habuꝺaꝛ⁹ ꝺile
ctoꝝ⁹ ꝺnꝺ⁹ vꝛ⁹ ꝺn⁹ ꝛ⁹ aꝑtꝛ⁹ qꝫ
ſint⁹ aꝛ⁹ eꝛ⁹ ꝛ⁹ ꝛ⁹

at bor or^e vō eḡlie ē ⁊ t^o q
sideraḋ q pmic^a poāt sit
ctr statꝰ ol offv ⁊ q duo
attndrēt ordi^n siz bonitas ⁊
dissiliras sic^o fiat qđ^o stḋ
boiꝰ sic pstat^a statꝰ rligio
offi^o pbri ⁊ tūc archidiac^o
de rligioꝰ tota vita sua ob
ligat ad pfitō studi^m pbre
at tūc archidiac^o no obu
fiat tota vita sua ad aiaꝝ aiaꝝ
sd epi n^e ep^i ⁊ qđ pñt ⁊ am
sbditoꝝ hr sd epo ⁊ q̄ pm
ptiaria ecc^a ⁊ am aiaꝝ cor
offi^o amittu^r vt exoḋ pz ⁊
ad apparo statꝰ rligio ad am
offi^m ē sd vlis ad ptiare
⁊ sd holocaustō ad satisfi^m q
ē mig holocaustō vtz p ēsse
se ezech. vn ⁊ hyp^a q. 1^a dr
dicō q̄ mōthoz ffot^m appetut
q̄ mhoz ⁊ vitam seq^r aptent
liberos eis ab epo ⁊ mōsterijs
aḋ lauteri m offō ⁊ ih qđ^o
nūp dr ē ꝑ ḋno apis flam ꝑ
tāt^r aperit qmitt^r qm ep^o
pō q̄ ep^e suo mig ejre nūq
ē mitoi^m siz si eqđ^r am te fiat
di vō attenda^r difficilis bn q
ūsandi ⁊ rligioet ro offō qnt
am aiaꝝ sit ē difficilis qūsai
bn cu ta^r aiaꝝ pp^r eternoa^r
pula q̄ut qūsacō rligionis sit
difficilior q̄ ad pm qđ^o op
pp^r altitu^m obq̄ua^e typlat ⁊
vō rligi^e ecc^e orne arcet sd pz
de q̄ūsis rligiomi sic mūfe
ē exclē pemme^a ord^m qua^m
ad dictū^m q̄ p sacy or^m a ⁊ d
pūt^r ad dnfiffio mīsteꝝ q̄bz epi
ē po sūm ⁊ spāto altare ad ep^m ⁊
quzi ^a or^e situat ⁊ dr ep^m ⁊ ꝓpat
de rligioꝰ statꝰ q̄ sd dyo. dt
v. calo cū de ezech. ⁊ mōstiq
ordo dz ꝑ sacdes or^m ⁊ ad eoꝝ
mūta^m ⁊ dmia assūde^r vn ejus
pmat ecīs pbr ⁊ clr ⁊ ordib^9

gstitutꝰ ꝑ alq̄ gr^m ⁊ statuti a gat
q̄ ad rligiosꝰ q̄ vo^b or^m sacy
ep^m ⁊ layci rligiosꝰ ⁊ ca^s ad obz
ca^m ad rgtarēt ad q̄ō ⁊ q̄ ⁊ ꝑ
admitt^b no tenent^r ℣ ad 1^m dr
q̄ ad ^m auctor^e ep^i. bn^t vn dr
pass q̄ no la^r dsuet^e cato bez o^r
ihūs ꝑ d epo q̄ dr pulmo sacdos
ꝓc q̄ut mīn^a illig libri m quo
ossola^m ⁊ baslew dr^t q̄ cant
⁊ epos dati ꝑ hoc ꝓmissō dr^m
q̄ lo^r q̄ri^m ad difficultatz pmitt^r
n tu sint mbinato ⁊ me^r fluctu
bz ⁊ dcīs pestate naue libare
potuit ⁊ multo testimoi^m pstit ju
beratoꝝ ab oib^9 pmezc^a ⁊ ꝑ
getudt^r q̄ supꝰ pontu ē de morto
q̄ nc ē q̄randō illi q̄ tēdig ꝓlix
⁊ mot^r ꝓtrecat ⁊ sd^r cay q̄ sd
⁊ tranquillit^e ita ut tempestate ꝓhibe
nauit sompnū ego^r n^r dr^i andr
pt^r n q̄ pulsator ē statꝰ hmt cay
aiaꝝ q̄ māth. ⁊ a or^i at pulso m
nocentz ⁊ ꝑ nuāc ē a^m vō^r mdr
aud ꝑ^r ecc^e admīstratu^m ꝑ^r p
mig qđ ad^e vtz pula rligiom
m tūdo vn no dr^t ⁊ malz ec ⁊
offi^o sacdotale qua ms dūtu^m no
dho^r sed q̄ malz placē ⁊ h^o q̄a
⁊ ꝓlo q̄ h^o ad^e abz vō^r ad q̄ut
℣ sd^m dn dh q̄ ad^s auctor^m aug^m mai
fest^ō q̄a^m addifficultatz q̄ ondt
mag^m vō^r ⁊ hoc q̄ bn q̄ūsan^r
sd^m dom ē ℣ ad m dh q̄ aug^s ⁊ ḡrau
māthoi rligi^e q̄ri^m ad distantz or^m
no q̄ m ad distantz rligionis et
stlaris vite ℣ ad m dr^m q̄ ill^e
q̄ statuu rligiosis ꝑsumu^r ad aiaꝝ
aiaꝝ cu pōt esse^t m sacy ordīs
statuti assēti^r alt^r q̄ ꝑ^s no
habebant siz assim ec^a no ac^t d
ponunt q̄ ꝑ^s habebant siz ois
ome statu d^m u. mdccc xvi^a ⁊
q 1^a de mātthie qui diu moza
tes ⁊ mōsterijs ꝑ^s pg^a ad rlata
tos or^m ⁊ p venit statuiq no
dese cōt a pōt ꝓhito discede^r
⁊ ꝑbr cātī ut archidiacoi

Q

184
441

hug' cristian' bor' mar' est
q̄d̄ illustrū ⁊ ptr̄z ad aup̄ d̄z
ad ambiaz vñ q̄ phariseor
dne dt̄ xp̄t q̄ p̄ma p̄f̄ accu
bitor ⁊ come ⁊ p̄ata cathedā
ip̄ma p̄f̄ sala ⁊ foro ⁊
vōi ab hoīb⁹ rabi. ⁊ ma' at
ad t' sīz ad celsitu' ⁊ d'us
appetē' epat' ⁊ psuptuosū
vñ dns adiut discipl' suos
xp̄o ⁊ matu q̄ren ⁊ d'ne
dnit q̄ p̄ peccā' dom'
corp' v' cīsos ⁊ dt̄ ⁊ ph'o end't
q̄ sedde ⁊ p̄matos cupe et
gent' appar' corp' aiam ⁊
stuam̄z quit vñ appetē' p̄ois
p̄desse ⁊ s'm se laudabile ⁊ vtuo
su vñ q̄ p̄ut ⁊ epalis ac
tue hz amc̄pa ḡdi celsitu'
psuptuosū vi' q̄ a' p̄esse ap
petat adh' q̄ sb̄dde p̄sit nī
maiestā nat' te ⁊ mīcte sd
ch'o d' mpaswah de te laudabile
erat epatu q̄re q̄ sohor q̄d
q̄ dī' no erat ad supplicā
q̄uoca p̄ verē vñ no d'sag
la ⁊ vemēta' q̄ h'oīm assumct
p̄sūm cū a' caritat' zelo
dīnt' adh' mata' sd ch'o
d' mpas. ⁊ ysa q̄d̄sse p̄ois
cupiens laudabi' ossi m q̄di
dicā' appecyt p̄ tn ab ip̄z
p̄suptione q̄uoz appetē' d'a
opa face vñ n' q̄nferez ⁊ tā
ossi' ce vl epa se ce dictm
ad tā opa exequeda ⁊ta q̄
apus to' cadt st desidoro
tion at p̄mato dictm' vñ q̄
d' se xp̄t q̄ p̄ q̄dm desidere
bo' ē p̄mat' at hoīz grupi
ste' nūtat ē pāto n' sustrez
se desidat d'sidentz se horret
ste' q̄ d' q̄ sd q̄z dt̄ m
pastor. ⁊ illo tpe hor dns aplis
quo ille qui plebib⁹ p̄erat
p̄mo ad martiriū tūcta du
celat' ⁊ tt n' ad erat q̄ ⁊ epa
tu appetu possit n' bo' opo vñ

hug' xp̄o d' cd. ⁊ apls d.
tim epatu d'sidat bo' opz de
sidat exponē' volunt ep̄s ⁊ epa
tu q̄ non opt ⁊ non hoīe
q̄ hoīz q̄dem m̄ bnū ē hi q̄ epm
uchm̄ ⁊ ute se mīnde' possūt
dice' vt mīnat no se q̄ epm
q̄ p̄esse dilexit no p̄desse ⁊ in
actione n' vt pauo an̄ p̄mittt
no acamb⁹ ⁊ honor dnāc vitu p̄
potu' q̄m o' vana sīt ⁊ fo sole
hz ap⁹ npm q̄ p̄cūd horz ut
potu az ⁊ tu vt q̄z dt̄ mpasto
laudāt d̄sidere' ⁊ bon opt
du pauoz vt' p̄m⁹ q̄d lauda
ut' ⁊ subiūgit dz at epm ut' p
hūtē ⁊ q̄ vuat laudo q̄d
q̄uit ⁊ d̄sunt q̄ grat' ad ñdū
q̄ non ⁊ cad' ro de statu ep̄alis
nis ⁊ statu epali p̄ duo p̄o
q̄ube d̄a ad statu epalz p̄or
etur vte p̄tro ⁊ p̄z p̄hor
q̄d dne a pet' q̄sunt si plus
ew actīe dilexerz vñq̄ ei gutet
pastorale ossi' hz ad statu ep̄
lucio no p̄ceptū p̄stro hz ⁊
via m̄ p̄sitoz dī ⁊ dns ep̄i
xp̄o non dixit hi ce p̄sitū vade
⁊ vende q̄ hec hz si vis p̄sitū
ce ⁊ huic dce ro' ⁊ q̄ ⁊ ' dño
p̄fectio p̄tr̄z actē ad epm sd
ad p̄fectū ad mdm se pa' ue
sd ad p̄sitm requi' at q̄ sit
p̄sitū ad' ad h' q̄ possit ad
ad p̄sitoz a duc' q̄ no ⁊ p̄ ⁊
abeo q̄ hz ad p̄sitoz ad dia est
at p̄suptuosū q̄d ad p̄sitm se
exponz ⁊ lon at q̄ ad p̄sitoz tendat
⁊ q̄ ic q̄ statu ecclie assūdt
se alio subiect ad spualia ca dī ⁊
h' au hz luz vñ duct' q̄ xp̄o ⁊
de ci d. Astudeo ego stede dei ⁊
nemo p̄hibe' q̄d ad laudē ⁊ p̄z
oīaud hz ic q̄ tñ sit ad statu epa
lem sblimā' ad' q̄ alio ⁊
uideat ⁊ hac sblimaz nō debz
sī assumē' s'm id ad q̄d v' nemo
assūat sīl horz n' q' voca' ad'

184
442

cui ustu sustin[et] necitat arci[e]
p[ro]p[te]r q[uo]d ho[mo] ꝓuicit hmōi[e] p[ro]p a[d]
sup[er]ior[es] mandat[os] se subiect[um]
bij[?] d[e]t mpastōati q[ue] tue au
di[en]cie vā e hmilitat[is] cā adhe
spuend[o] ho[mi]ē q[uo]d otulit[er] sbtrac p
cepia[m] ptmar[is] non e[st] ‖ Ad
q[uo]d q[uo]d q[uo]dcūq[ue] sm[?] z ab solute lo
quedo buta q[uo]d templa[ti]na potest
sit[?] quā actiua z amor di q[uo]
dilectio ꝓximi in q[uo] á a pte
bono mlti[plicis] ꝓfezendi est boo
omg Unde auct[or] in vbis pfff
Neq[ue] oriud vim mutabg eccle
ꝓponat se pstim[at] q[uo]d ho[mo] ꝓpm ad
dilector dei ptiz q[uo]d a de oubg
opi cueam pastoralz impe
dat Vn[de] se id Joh[ann]. vlo ꝓaste
oues mee d[e]t huic[?] Dic aor
offic[ium] paste dominu ciues sd
sint timore offic[ium] ne cogat paste
re si[ne] ca[usa] plato no sic tñ sectu
tñ ad vtilitatem actiuā or q[uo]d
plato desipant Hu[n]c autē d[e]t
opo[rte]t d[e]um d[omi]n[u]m ꝓponā
sacra pastoral offic[ium] n[e] sic de
sereda e dilectio veritat[is] q[uo]d sit i
exemplū de hoc ‖ Ad n dd[u]m q[uo]d
nullg mē[n]t obediēcplato ad aliq[uo]d
illicitū sic p[ro]z exhtre q[uo]d sup
dicta sit d obedien[tia] p[ro]pt[er] h[oc]
g[ra]uiose q[uo]d ille cui i iniūct[is] plat[i]
offic[ium] de adp semiat p q[uo]d
non liceat ei plato accipe ho
ac impedimentū Cui[us] gde
admōn pt p ꝓpm cui pastora
le cuā in iniūct[is] pū q[uo]d heat p
erandi ꝓpōtū q[uo]d pt desistere
ꝓpt[er] ho[mi]ē no ꝓcuratā q[uo]d sma[m]
tenea[tur] obedire plato i iniūctis
Cui[us] vō impedimētū ex q[uo] sit
ei illicitū pastorale offic[ium] no
pt ipe admōne[re] plato q[uo]d in
iniūct[is] pū si sit irregular[is] ul
excōmunicatg sit debz de tim
ere plato i iniūctis vnde q[uo]d
si impedimentū admōne[re] vo
luit mē[n]t huiusmodi obedire plo

ꝓpo· vñ Cui[us] modi de ꝓsbo ab
stre dnō sū eloquiū hmōi
mūsterijs vnde audit ad eu
Ego ero i ore tuo docebo te q[uo]d
loquere Cui vō no q[uo]d admonei
ꝓpedimētu n[e] p iniūctū
n[e] pcu aui i iuncti[s] si ep[iscop]i archi
epi non possit se irregulariter
dispensare Vn[de] subdit[us] no tñ
ei obedire ad suscipiēd epatū vl
etiā suscē ꝓnet si sit irregular
‖ Ad m dd[u]m q[uo]d accipere epatū
no e dare ntrāi[um] ad salute[m] si sit
ntrāi[um] q[uo]d superior precepto hoc
at q[uo]d sit sibi ntrāia ad salute[m] pt
ad impedimētū hmōi apponi
andnia fiat precept[um] alio q[uo]d
non liceat ei tñsire ad sibi
nuptiat ne ph[ilosop]hi impedirent[ur]
a suscipiēdo epatū ad sāi ordi
nē nonat h[oc] liceat m hoc q[uo]d
ꝑse sit d ntrā te salutē Unde
hoc[?] matis Non q[uo]d precept[um] eccl[esi]e
sibi dūtū amputando q[uo]d
aut ē dibile ex m[u]n[er]e spūs sc[t]i
h[oc] fecisse pnet q[uo]d no liceat alicui
sibi manū inicere q[uo]d ad votū
emitt[en]d de no suscipiendo epatū
si ꝓhoc mandat se obligare
adh[uc] q[uo]d n[e] p obedientiā supio
ris q[uo]d plato accipiat illicite bonū
diat mandat adh[uc] se obligare
iniqua[m] ē de se epatū non
eat n[e] suscipiat nisi dimi
nete necessitate licitū ē votū
q[uo]d vouz se facturū id q[uo]d hoc
facere dicet

Cum sit pre[m]i vi[rtu]s q[uo]d ꝓueat
eum q[uo]d ad epatū assumi
ex ceteris melioz dns n[oste]r petrus
cui q[uo]d missurus erat pastorale offic[ium]
ex amanti si se diligeret plus
ceteris ꝑ q[uo]d ho[mi]ē ad melior e q[uo]d
deus plus diligit[ur] q[uo]d vi[rtu]s q[uo]d ad epatū
no sit assumendus n[is]i ille q[uo]d est
ceteris melior ‖ Ethimachus ff
dat[us] fidissimus opulentus e n stia t

184
443

luz d' statu pfitó ad b~g sta
tu ptūspe h~n e et~ a ꝑpie ep
e dnapnale p~m pūz dnd bec
luc 2e. do slerno mittte apeat~
rsplicē rt~ apty e i venugnod~
Gz statz epalis e pfitor' qua
statz rlugor' vr e tūr. e p~d
no luz d' statu rlugor' ad palm
ta no luz d' statu epalis ad d'
lugroz mspec~ p~ cabo fre e dce
cor qua cabone~ ꝑ s~m natūm
no mo~ id ad ꝓua pūs lapf
nā~ dcorsu mo~ non pt nā~
a dcorsu rdnc mspo dz p~
ordiez ofte luz tūple' do statu
rlugroz ad statu epalis ofitio
luz ēg~ de statu epalis rdnc ad
statu rlugroz~ p~ nūl i apibg
tre dbz ee ouqu ꝑ lic q' e
sel mep~m g ꝑcta ꝑtio e
tūz ꝑualz ptalz g fcedi ordi
nee t ad~ hūdi facorthca q'
ad epale offic~ ptūt ꝑ idem
ptas ouosa i mone vi i co
q' cām epalz dmittt qz vi~
q epe no posst cām epalz
dmittē t ad rlugroz tūstre
Dzg nllg u g aqr~ ad id qd e
p~m se ulnatu dz ili q' penul
cessoz a at~ epalz ad cedendū
ꝑpellum~ vtz eo de emcia oc
ea qdem gz vi~ q desseruēc
cām epalis no sst ili~ Dzē
ded q pfitio epalis statz nl
h~ ossut q as cpdnia dilitte
se obligat ad hc~ ad salutē ꝑ
timoz i sstat ꝑ ito ta diu
obligā~ ad hc~ tpe cām pasto
ralz emcat q dm pt ꝑ dit
sibi gmissis q fcēd ad salutē
qua quidē nec~ lic no dbz nec~
ꝑ dīnd exemplar~ quctem
cu ap~le ꝑ~ mat~ sdutinēū et
xp~ agtempla oc sute~ ꝑtic se
differāt parent~ tollendoz ꝑ~ d
ad pbri pcs pō ꝺce q' elig am
ufozo uocat~ e duobg dessidiū
hūc dssidiū ee cu dō. ylto nū
qs inhi q' remane at i cūne
mat~ e ꝑ~ voc~ tot~ q sides sno
ꝑ marūbo nec~ ꝑ~ quid ad
ipa vtilitandā luc~ q renda
dsp d' ihū xo. t dono pascē
alis sua. qt~ q dubg sue cōp
tigt~ timoz q cepe impedtū
ꝓtāc subtūre. ꝺcluit gnlipli~
tūz ꝺce q~ de ssimū ꝺcm. vel
ofitē sū si sit hoīm ida vl sio
matg nl etl oc~ pū si ꝑsuen
epal~ ipsam g ul etl sue~ q etl
sussat ad cām rdnme al eiq
xx~ ꝓtatt~ pū si sit bnam q
dmal~ ꝑ~ dssimū sodoze tg
ne ꝑ ꝑsstue Dd ijg dt~ i n~ta lo
ꝑ. dbr equam~ ꝑ pōtadi sil
mod~ ꝺ~ venit~ aq' q adame~
tūz ubi at~ ōno fructo d bomb
dce sit adn dmal labor sup
uacuo. Dn~ se aqi~ t avo ꝑfec
toz q ei labez suu sn fructu
ee ꝺsiderant i loco alio ad
labez tu fructu mstāt cum at
ēnt~ exptē a dz~ ꝑ pū ei depla oc
acq tūc standalu sussitā~ na
ūt aple dt~ ia ad cor~ ꝓmo~ dz
tessūt standalū et sec~ meū no
mabucabo atnec~ i cūnu dū
in standalū no ozia~ ꝓmak
ad ad~ ꝓ~ volūt~ sūd ad mstāz
cūne epulac~ ꝑ~ sūa n. sada
lū no e pa~ pastoral dimittēda
p~ ad oī~ xo dīmitt i oe sz q
standalizaba~ d' vi re doctīne
ꝺpi rei sp ducē t croz. Dz tū
qd sic cām rdnēre sput a e
p qud~ as pupiu~ plautus ec
ꝑcg auctoz tz ideūs qd dict~
de scrat ꝑceptal. dce qō d' emia
ꝺce d a noctē g. Si penōs ha
beas qbg ꝓuocas i ꝓcliu~ a no
lare ita in asscnte sic ꝓbibus
ꝓceptoz vr libez non habs
ubsqz mea ꝓmissioe volatu ꝺi
n. ꝑ~ lic dssensūe a ꝓto. ꝑ

184
444

Ut ideo ꝓ sbditoꝝ salo exp̄t p
sonis pastore pncias no dz
pastor ꝓ sbdit⁹ sm ꝙ dz d'sere
nec ꝑ aḡd omodo tpale
nec ꝑ aḡd ꝓ sole pulm
ymmꝛ tu bog pastor iam
sua ponē inca⁹ pēnb⁹ sue
si vī sbditoꝝ salutē possit
suffice ⁊ absen⁹ pastor ꝓ
a'm puden tribz pastori
vol ꝑ aḡd omodo ee vel ꝑ
sone pulm tolle ꝙ dz d'sere
dn aut⁹ dt mepla ad emo
zatu fiat dau te ⁊ aut⁹
sm ꝙpi sm eoꝝ q̄ q̄ spa⁹
a ꝓsecutoꝛib⁹ q̄situꝛ vt ab
d vo qm no ut q̄rut⁹ no desse
zat⁹ ecia sm at om gne
e pulm hm q̄ d vo mdigent
non desran⁹ ab hoc q̄ mdi
cent si n· ꝓmtiopi neautam
i tnctpulsite naue d'cere q̄nto
mꝰ ⁊ fluctib⁹ vt dt nicolay
ꝑ ⁊ tre⁹ vī q· n⁹ ꝑ dī ⁊ gō
dn ep ie tadē mercenariꝰ fuer t
qm omodo tpale ul etnā salute
corpal⁹ spūal⁹ salutī ꝓsoꝝ
ꝓpōit dn ḡg h dt ⁊ dnc stac
mpeculo ouiu no pt q̄ ⁊ co
q̄dnb⁹ pest no ouce dlupt
p luꝛo terrem q̄t ꝛo appo
nē se ꝙ pulm tꝛpidat ne
h⁹ aḡ dubt⁹ autat ille at qm
adeuttand pulm xcedt ab sp̄z
d'imento ḡ no tadē mercē
nariꝰ sm ꝑ dn dr ep ie q̄ spōz
pad⁹ se ee mplē no possit
sufficit vt pa'm impleat dn
plato si hz ipe tu ꝑ q̄d no po
sit ꝑsona r⁹ ⁊ sbditoꝝ dmit
sue spansor sufficit si p d'm
pulcat ꝑ dī dn ep ie q̄ ad
epatu assum⁹ assum⁹ statu ꝑ
sito p· aḡd ꝓfecto ꝙ q̄ a
q⁹ si impedia⁹ ad a'd q̄ no p
fecto⁹ ne me⁹ vt sp̄z mic sit
eu adstatu ecclie tristic ⁊
mrtz si tm si mutab vt ann

ūmcat ⁊ mdnt q̄ioꝝ sa bti
si optmat assit ⁊ mutatꝰ ecclīat

Hec vī sit ꝓc⁹ vī ꝙ epō no
licet a'q ꝑ'm possid' dnc
n dī xti xpo⁹ Hi vio pstq ee vī
de ⁊ vide o'a ꝙ hec ⁊ dn ꝓb⁹ q
vem segre me vac⁹ vī ꝙ volu
taria ꝓtas ad pstoꝝ ⁊ equita⁹
hm epi assumu⁹ ad statu pstq
ꝙ vī ꝙ no licet ac ꝑ'm poss
ide ꝑ epi ⁊ cam tm loui apl⁹
vt dī ꝙ to luce xo⁹ hm apl⁹ dns
precp vt nr ꝑ'm possident p'. id
q̄ti xo⁹ nolite possid' negꝫ aur
negꝫ pecuniā ⁊ ꝑ dns vsq. th ⁊
petr⁹ ꝑ se ⁊ ꝓd vs apl⁹ dī ee
noe relq'm⁹ o'a ⁊ seruti sug te
q̄ti xpo⁹ ꝙ vī ꝙ epi tneant⁹
ad hmōi mdata obsua⁹ vt
nr ꝑ'm possideant ꝑ' xpo⁹ dī
ad nepona⁹ dcōs ee tne sore
appella⁹ ꝑ ꝙ dic dīc ꝙ de
spate dm sti tal ꝙa xpe dns sors
r ꝑ dcitoꝝ e hm at dnm po
ssēz nr ego deu hec pt hm at auꝛ
s hzentu s possessoꝛ s vaiaꝛ
sp̄letib⁹ hz cu ⁊ stf. ptib⁹ non
dignā⁹ dns ꝑ' ꝑ e ꝙ vī ꝙ
no so⁹ epd ꝑ cuiaꝝ dic dant
ꝓ cazere ꝑ ꝙ e ꝙ d xp⁹ ꝙd
s⁹ epūs de rebus ꝑ'os ul acq̄sit
ul aḡd d' ꝓ hz heredib⁹ suis
derelīq̄t ꝑ dī ꝙ ad ea ꝙ st
se ereca⁹ nq me⁹ n' se spāt
adid voto astrigat dn aut⁹ d
epo ad paulū ⁊ acmetiū
q̄ iam uouisti ua te obstrixisti
ad tibi stare no luꝛ p̄ ꝙ ees vot
eius libez sm eo ꝙ esset ⁊ seruꝛ
mai⁹ e at q uic obsq ꝓ
se ereca ꝙ e no n· cad⁹ sub p
cepto ꝑ subdito dn ut ad deu
xpo⁹ duc sp dns adulesti ⁊
ut ad utilm ⁊ ḡdi sua mdata
po⁹ se habendo sbdit⁹ suus p
sto ee vade ⁊ vide o'a ꝙ hec ⁊
ua p̄b⁹ no at epi ⁊ sua ordie

adh̄o se obligat vt absq; ꝓ̄o
niat nec ei⁹ vuere abs
ꝓ̄rio ei⁹ nutū rehū ad pasto
rale offi⁹ ad qđ se obligat ꝛ
o no⁹ bien⁹ ꝑi adh̄o ꝙ ꝑ̄ ꝓ̄o
uiuat Ad ī⁹ dr̄ ꝙ sic ē hāc
ꝑ̄sūa ꝓ̄ncipe vite no ꝟsist
ens In voluntaria ꝓtate ꝑ
voluntaria ꝓtas ꝑ̄ximtah⁹
opa⁹ ad ꝑ̄sitoz vite ꝑ no ꝺz ꝙ
obi ad⁹ ꝓtas ꝑ̄ sit ad⁹ ꝑ̄sitio
dñi ymo ꝑ̄ ee ꝑ̄sona ꝑ̄sitio
ad magr̄a oppulen⁹ na abba
tu dñm ē ꝟsen ponꝫ Ambla
tōza me⁹ ꝛ esto ꝑ̄sitꝰ le⁹ fuisse
ducꝫ Ad n dr̄ ꝙ vā ī⁹ dñd
tpl⁹ ꝑ̄mtt⁹ ꝙ ono⁹ misere
vt non possitan⁹ neq; aur
neq; argentū ꝛ vtēdentoēs
no ī mitan⁹ ꝑ̄n⁹ ꝓ̄pter ē elo
quic tpalis vt ꝟero ꝙ exponꝫ
alios ꝑ̄ aug⁹ exponꝫ ꝺ̄ de
ossu ewa tazꝫ vt mtelligā⁹
ꝟbꝫ dñm no ꝓ̄pter ꝺ̄ ꝑ̄ ꝓ̄
mittendo dixisse ꝑmittū⁹
eis vt absq; auro ꝛ argento
at alios ꝑ̄ptos ad ꝑdicand⁹
rent accepti ꝑ̄pter vite abs
ꝟbꝫ ꝙ ꝑdicabant Vñ sꝺ dr̄
tpis ē ꝙ aliq; abo suo ꝛ̄ tm ꝙ
ꝑ̄ ad⁹ ꝓ̄ ꝑ̄ptos vtere⁹ mpdi
ac ewa ꝟb⁹ adꝓ̄rogaꝫ ꝑtz
Ait paul⁹ d⁹ se ꝙ dr̄ī ad cor
po⁹ Ceruo⁹ ꝑ̄ ꝙ ꝑ̄ ꝙ exponꝫ
vt mtt⁹ illa dñm disp̄lus
ꝓ̄cepisse quā ad illoz missoz
ꝙ mitteban⁹ ad ꝑdicand⁹ iudeis
vt ꝑ̄ho⁹ no ꝙ̄ezen⁹ adosite
ꝺ̄ de vitute ꝙ̄ho ꝑ̄ eis absq; su
pbꝫ pudēz ꝟero tm no obli
gaban⁹ ꝙ̄ri ni sucessores eoz
ut absq; ꝓ̄re ꝑ̄ptos ewa⁹
ꝑdicaret vta d⁹ paulo le⁹ n⁹ ad
cor xi⁹ de abalys cum supen
duꝫ ambulabat adꝑdicand⁹ ewa
theve ꝛ ꝓ̄z qđ adh̄ possidebat
ab alys sibi missem Audiēs at
vī dux qđ tot sū pontifices ꝑ̄d
ad pallaꝫ Ambi⁹ ꝙ illa
ꝓ̄cū tm̄ssi ꝑ̄ssent si ad ea
quanda se ꝙ̄erent obligā
ꝛ d m dr̄ ꝙ ois ꝓ̄ ē ꝟbꝫ toto
ille ꝙ⁹ au deo abbas ꝑ̄ hmoi
studiū diminu⁹ cū ea ꝙ ꝑ̄
bi dñi mtend⁹ hꝫs ꝙ ꝑ̄ mdi
etat non dent nec epi n⁹
dña ꝑ̄ im possidē vt dum cat
ꝑ̄a dessūm ꝑ̄ant m hꝫs ꝙ
ꝓ̄nent ad altū dñm Deoꝫ
Ho ven ꝑ̄ ꝓ̄ vī ꝙ epi
mōrle ꝓ̄cent si bona
ecia⁹ ꝙ ꝓ̄cant ꝑ̄ptis non la
gian⁹ Et n⁹ ꝺ̄ ꝓ̄ponit ꝛ
luc xx hꝫs ostam dñt obe
ra fructū agri attul⁹ nemo
ꝑ̄ dicat qđ ē one ꝓ̄hoꝫ ꝑ̄ffi
cat ꝑ̄ptu vio bi⁹ ē mūtu
ꝛ pg⁹ ꝑ̄dt neq; tuiq; ē emis
hmi tolle⁹ qua ni possit ꝛ habu
das denegā⁹ ī dr̄ī bꝫ vt colu⁹
tolle⁹ ādm ē ꝓ̄ma mōrle ꝙ ē
epi mōrle ꝓ̄cat si ea ꝙ ꝑ̄ptis
ꝑ̄ptis ꝛ no lacrā⁹ ꝑ̄ ꝺ̄ ꝓ̄ ꝺ vsa
m⁹ ꝛ apama ꝑ̄ ī domo ꝛa
dr̄ ꝙ ꝺ̄ ꝟero ꝙ bō ecia⁹ ꝑ̄
pauꝑu ꝺz ꝙ ꝺ̄ ē aliq⁹
ꝑ̄ bi ꝙ̄at bō alys dr̄ī ꝓ̄cat
mōrle ꝛ bre⁹ ad ēsatu⁹ ꝫ ꝙ
epi bō ecia⁹ ꝙ ei⁹ ꝑ̄ptis
si ꝙ̄ncat ul ossū ꝙ̄ctis ul
comic lacrā⁹ ꝺ̄ ꝙ mecū ad
ēsatu⁹ ꝑ̄ mtt⁹ ad ꝓ̄
de ꝛbus ecie ea ꝙ ꝑ̄ ꝑ̄ nra
ampe ꝙ ꝑ̄ptia ꝙ ꝙ̄ ꝑ̄d ꝟero
ꝺ ī epla adamasu ꝓ̄z ꝺ̄ ꝺ
ill⁹ ꝺ̄ ecīs ꝑ̄ptis ꝺ̄ ꝑ̄ptū
ꝙ̄ pntu ꝛ ꝓ̄ maꝫ⁹ nlli ꝑ̄ffi
ciā⁹ Cum at bone pntu ꝛ opib⁹
ꝑ̄ ꝑ̄ptā ī possit ꝙ ꝙ ꝓ̄
ē dimpnit Sacerdot ommittit
ꝛ mittit Vñ ꝛ apls ī⁹ adh̄o
v⁹ Qui qđ sibi vidua ꝑ̄m

stit ist z no ꝯuc' ecia vt hys
q̄ ve' vid̄ue sc̄ pusillat g̃ multo
mg̃ epi mor' z pcuant ea
q̄ cue sc̄ptum dbois ecia
ꝑbꝫ non laicis ꝯ
plēs epi ea q̄ sc̄ stino laicu
ꝑbꝫ Oz cogendere videt
laudabit ad rēdito ecie am
pliandꝫ ꝯ
d̄ ꝑ ve bona q̄ epi possidere
possunt z debois ecia
ꝓ
ꝑ boz bonꝫ dom̄i hmt
vñ ep̄a ez gdcoe no ob
stan vt eas alys q̄ferant
q̄ possunt eas ul sibi rēine
ul ecie alys ꝓhibit elargiri
unt tz z eas dispensa ac per
mac vel ꝑ tordinat assig
p qua gtmitt ul q̄ sibi pla
q̄ferit q̄ ozeat ul alys ecia
no sdveniat ꝑ ab requir
de ho accit Non tn tonent
ad restitu oz q̄a hoc dec sut eq
dom̄o depute oz ecia
sc̄ dispensatuer ul p̄curatores
Hn aut adhorta Oz pua
tu possideo bo ad nos pusillat
no ia bo nra sc̄. q̄ illoꝝ q̄
p̄a oz ꝓuid no ꝑ nob v
sarpa ac diapnabili vendita
ad spensa at eccl bo fideles
ꝑ id q̄a abeor imi huiusmodi
mi dispensatores ut fidel
q̄ mlta sunt aute bona
ecia no so z vsq ꝑ q̄
adultu dim z nau tz mistā
expendit Vn d xp q nā d
rebus ecie ul oblatoe fidelium
Apolo epo q hys v porro em
tiz huc ecia sabiet z de rogat
uos ꝑa ꝑsule ꝑ ꝑsbr sb pulo
sui ozis mistrem vsma clic
pfugiozi mis diuida ꝑ q̄ di
sita sint bo q dns z xp epi
ecie ablys q̄ sc̄ ꝑbꝫ z mistr
z elim ecie erogada z a q̄ sc̄
ūmūit epe d hys q̄ sc̄ ꝑbꝫ
erogranda ul z xp mstrar
a ni clim dim expendenda no e
dim q̄ sc̄ dispensa q̄ agit
mor pcuat z ad requiroz te
ne debys ul q̄ sc̄ ꝑa suo o
sui dsilia vi ee cad ro q̄ e
d ꝑ bona vt sc̄z ꝑ z modatim
affectu z vtil pcuz q̄de si mo
derati si ereat a ys no sb ve
ar qd requir de cau hi vo no
sut pdca bo distincta q̄ eaz dist
bn fidei q̄ gitiz z hoc modi
o desinat ul hab̄ndat pch
so absq hac fidei timeto q̄
no pt ho z hiz cuta acupe
d q̄ sc̄ oz hi ve sut mlta eo cess
no pt late vi vi hoc fidei exp
uicie z no no e absq peto mōli
dz n q̄ xpo ez si dix ut ma
lo sug z corde suo mgz fact
dns nec veniā ad ꝓhz addi
ni iudicy q̄ceptu z cepit puta
sues suos ad ꝓhz ad sup̄bia
madiz at z bibat cu ebreis
q̄ ꝓhz ad luxuriaz vert dns sup
illo z dic hi no ꝑat z dnus eu
sc̄z a sorte tc bonoz z ꝓhz eo p
mz eu opposit sc̄z z infeno di
ri dd q̄ vm id ambo no sc̄ e
offerend adispesa oz ecia
q̄ q̄cuq bonoz q̄sq me ad
dit eccl pudi nat sc̄z
no at pt detinere q̄n sut ista
nauta q̄ ad petm morle oblati
sue nr ecia ꝓtula q̄ huiusmt
actib q̄ideran q̄ p n d tima
ebnq huadne ꝓcn q̄ d n d
q̄ bo cauaz q̄ no sc̄ so expie de da
z xpc ꝑ sc̄ z de vsu vt
dom z no ꝑ d eo q̄ xpc epi ul
adq̄ clic e depūtu velt ad sibi
subtrahe z q̄ alteri cui ul a ys duc
no ꝓcurat duc id ꝑcuat modat
ul vt no z dnicant no autem

Q

adhꝫ obſuada no tñe ꝫ ſm
alios tñ ſit dſpensatꝫ vt ſſ.
q̃ rḡnãt ꝫ nullas p̃. ꝫ ol ofi
v ꝫ q̃duc hom tu q̃b ꝫbiu
ꝑmod q̃ ecp plati rḡnom
illib ſcrũ dſpensant ſſ d
ſq̃. dd q̃ ꝛc q̃n ſit ꝫ mõitho
epo absolñ ꝫ a iuſto mãſtrũ
pfessionẽ no q̃ad. ꝫ ado ꝫ
p̃ q̃a. ad ꝫ q̃ aſſo potiſſ
tali rḡpuñt vt dñ ſſd.
r dd. q̃ vota ſerlar vñe ſe
hñt ad vota rḡnionis ſꝫd ꝑ
clare ad vlẽ vt ſ hñt ꝫ
vota rḡnionis ſe hñt ad ponti
ſicatꝫ dign ꝫ ſic dſponat
ad pſtitos ꝑtulare at pſſlut
hanc vlẽ ꝫ dſponat ad uc
natia ẽ pſtitoꝝ obtenta ſſd
m dd. q̃ hꝰ ẽ p annis q̃ epi
rḡnionis obedire plat ſuaꝝ
rḡnionũ no tenen q̃ ſe ſibi
ſubditi ee deſierint ſꝫd ꝫ npi
plati rḡnionũ mag tñ ad uc ob
liga vot vnaꝝ ita ſtz q̃ ſi
eis legittime ꝺ pficiatur
obedire teneant m qualium
tnen obedie statuꝝ ee ꝑmot
pdom ꝫ ſuꝫ ſnponbꝫ ſi quos
hñt ꝑ. at nllomo hꝰ ꝑnt
no n hꝰe di ꝫ pñam vendi
tam q̃ ꝑꝑꝫ ꝫ ſi crue debi
ta vñ ibid ſbdi q̃ pq̃ epi
ôdmã ad alias ad q̃d ſtrictiã
q̃d acq̃re potuit ẽſtituat teſta
mentũ at nllo. ſate ꝑ q̃ ſola
dſpensa ꝰ ei ſuffi ẽ ecia q̃
q̃ morte ſim ẽ q̃ mrp t teſta
mtũ valẽ vt apte dt adhꝺ
ſꝰ dñi in ex̃ grſſioe ſꝑe teſtam
tu ſtuat non mtꝰ ex̃ ꝑꝰ
ſate teſtamtu ſ aplita auctoi
tꝰ ee ampliata ꝑtes ſue di
ſpensa ꝰ vt ex̃ dſpensa ꝰ po
ſſit valẽ poſt mortẽ ſ. C lxxxvj

Ondc oſtãdꝫ ẽ
d q̃ꝫ q̃ ꝑmot ad
ſtatũ rḡnionis ctã
q̃ act q̃ꝺrũ q̃ſi
dra ꝰ q̃ꝺ ꝫ. c d
hꝰe in q̃b ꝑnt
oſſtit rḡnionis ſtatꝫ ꝫ de hꝰe q
rḡnionis licite ꝫ ꝛc ꝑnt ꝫ. dñi
ſmtoe rḡnionũ ꝫ ꝫ rḡnionis
egreſſu ꝫ ita ꝑm q̃ud ꝫ dne
ꝑ vtz rḡnionis ſtatꝫ ſit pſtẽ
tꝫ ꝫ vtz rḡnionis mean ꝫ ad
oa oſſia ꝫ vtz voluntaria ꝑ
tas rḡnea ꝫ ad rḡnionẽ ꝫ ita vtz
rḡnea ꝫ q̃ tñe ꝑ. rḡnea ꝫ
obedien ꝫ vtz rḡnea ꝫ q̃
hñt adhãc ſꝫ voto ꝫ ſuſſa
hanꝫ votoꝝ ꝫ de q̃ꝑa dc̃ q̃ꝑ
admbnte q̃ ne ꝫ vtz rḡnionis ſꝑ
mõitõe q̃d tñ ſtrictiõ ſtatuti ſue
rḡ ꝫ vtz actꝰ pubꝫ idoꝺ ẽ ſtrictꝰ
ꝑtis plꝫ ꝑtent rḡnionis q̃a
ſtlare

Adſtrictꝰ ꝑ. vi q̃ rḡnionis no
ꝑtet ſtatũ pfectois ꝺ n.
q̃d ẽ d mãte ſalut no vi ad
ſtatũ pfectois ꝑtinꝺ ꝑ rḡnionis
ẽ d mãte ſalut. ſta ꝑcam om
vñ deo rḡnianꝫ ſtꝺ auctꝫ ꝺ
ſcõ de vita rḡnionis ꝫ rḡnionis
ꝺ ẽ co ꝺ q̃d deꝰ rḡnionꝫ q̃ ꝺ
miſſam ꝫ neſtlicꝫ ꝫ au ꝫ ꝺ
ꝺ ꝰ ꝺ ſaute ſi ꝫ vi q̃ rḡnionis
no noꝛet pfectois ſtatũ ꝑ
rḡnionis ſm tuſu ẽ q̃ ne dñe
ultu ⁊ cerimonia deo aſſerũ
ꝑ aſſerre deo ultu ⁊ cerimoniaꝝ
mñtis vi ꝑtinẽ admſcia
ſacroꝝ ordiñ tñ ad dñi ſtã
tuũ vt q̃ꝺ dicꝰ ꝑ ꝫ. vi q̃ rḡnionis no noꝛet pfectois ſtatũ
ꝫ ſtatꝫ pfectois rḡm ꝫ ſtatũ
mrie ⁊ pfiden ꝫ ꝫ ẽ ſi
rḡnionis ſit ãꝫ aq̃ꝺ ⁊ ꝺ ꝫ
ſſiaꝺ ꝫ rḡnionis no noꝛet ꝑ
fectois ſtatũ ꝑ rḡnionis vi ee ꝑtinẽ

Ad̄mittit pre̅ vi̅ q̄ mutuet religiosꝰ mea̅ adoia q̄ filia ⁊ tutrix n̄ ꝑfite̅ statu aliquē mi̅ ad ea q̄ ill̄i statui q̄uit ⁊ꝯ quibꝫ religiosꝰ pfite̅ statu ꝓfitoꝝ q̄ꝰ quibꝫ religiosꝰ mi̅ ad anita q̄ filia q̄ adꝓfitoꝝ statu p̄cedꝝ ꝯ q̄ꝫ d̄ꝫ ꝯ ezecꝫ d̄ꝫ q̄ ie q̄ ꝓfessꝰ ē ꝑ ⁊ aq̄ bona ꝯ vel̄ q̄ iam ē ꝑpto d̄ uoto sancte ꝓꝫ mḧzemo ꝯ desse̅ filiꝫ spāe ꝑtim ad religiosꝰ q̄ꝰ ecc̄ eoꝝ ē aḡe oꝝ bō ꝯ valeāt et uta vī q̄ quibꝫ eoꝝ mea̅ ad oia q̄ filia impleāt ꝯ si no uelit adstare ꝓfitoꝝ q̄ ad oꝝ q̄ filia impleat sufficiens ē vī q̄ q̄dam q̄ filia impleat ꝯ ꝑ ē q̄ multi in statu vite ꝑfectionis adh̄ q̄ filia implent ꝫ dicꝝ q̄ illi q̄ me̅ꝫ q̄uant q̄ꝰ bī q̄ quibꝫ religiosꝰ ꝯ ē statu ꝓfitoꝝ meāt ad oia q̄ ꝑfitoꝝ hō ad ꝑfectū q̄ filia ꝫ ē ad ea q̄ ꝑfectū roga q̄ no mi̅ ad n̄ eā ꝑ obligat̄ ē non quibꝫ religiosꝰ obligat̄ ē ad oꝝ ꝯ ad adq̄ estimata q̄dam ad hec q̄dam ad ea no ē ome̅ tn̄ ad oa hec dicit q̄ adꝓfitoꝝ adh̄ ꝓtiꝫ ē ome̅ ceu ⁊ sit ꝓ ē dom̄ ē Adꝓfitoꝝ ꝓtiꝫ ꝓfita ob sua ⁊ pceptoꝝ carit̄ alioꝰ adꝓfitoꝝ ꝓtim adh̄ q̄m̄ ꝑ ea q̄ q̄cu ⁊ ꝑfitoꝝ carit̄ ꝑū q̄ d̄ malecreti bndicat ⁊ adh̄ hō impleat q ⁊ ꝑ ꝑfectū ꝓcedꝝ animi ꝑmt̄ ꝓceptoꝝ ꝑfitoꝝ impleat q̄n necessitas requirit ⁊ ti ꝯ habu dam caū ꝓtd q̄ ꝯ ꝯ nati ꝫ q̄m tlia impleāt ꝯ ꝓtiꝫ adꝓfitoꝝ mḧzneta ⁊ et dispone ꝑfectū ꝯ ⁊ ab ꝑfite̅ ⁊ adh̄ ꝫ dom̄ ē at q̄ ꝑfitio carit̄ ⁊ ꝑfite̅ statu religiosꝰ ⁊ ita ꝫ at religiosꝰ ē q̄dam discipla at ꝯcruc̄ adꝓfitoꝝ ꝓbemedi ad q̄ q̄ alꝫ ꝓcedꝝ mitu̅ ꝯ q̄ ꝫ dr̄ꝫ ꝑfite̅ medium ad sanādo ut ꝑfite̅ dr̄ꝫ medicamē ut̄ mari̅ ē at q̄ illi q̄ operat̄ ad ꝑfite̅ no ꝯ ma̅te ꝫ at q̄ ia assecuti sit ꝑfite̅ ꝯ requiri̅ q̄ ꝑcepta q̄ am tenent ad ꝑfite̅ ⁊ ꝫ ē q̄ statu religiosꝰ assūt no mi̅ hec ꝑfitoꝝ carit̄ ꝫ mi̅ adh̄ mde ⁊ ꝫ q̄ dicꝝ ut ꝫ heat carit̄ ꝑfitoꝝ ⁊ ead ꝯ no mi̅ adh̄ q̄ ꝫ impleat ⁊ adꝓfitoꝝ caret̄ q̄ ceu ꝫ ad ꝯ ut ad ea implenda q̄ tenet̄ q̄ qđ sit ꝫ tempnet tn̄ non ꝓcedat si ea ptermittat ꝯ si ea ꝫtempt̄ sit ꝫ ecc̄ no mi̅ ad oꝝ q̄ cuia q̄ adh̄ ad ꝑfitoꝝ ꝓ vī ꝯ ad ea q̄ estimate sit ꝫ ci tavata ꝯ religiosꝰ q̄ ꝑfessꝰ ē ꝫ d ꝫ ꝯ d ꝫ q̄ ē q̄ tenet ad religiosꝰ ne ꝑfite̅ se esse ꝑfectū ꝫ ꝑfite̅ se adh̄ vī studiū adꝓfitoꝝ q̄ q̄ndā sit ꝫ q̄ mitt̄ scolas ne ꝑfite̅ se scientꝫ ꝯ ꝑfite̅ se studeāt ad suos acq̄rē caꝫ ꝫ ꝓ d̄ q̄ꝫ ꝫ vm d̄ ꝫ d. putāndū nolunt se scire ꝫ ꝑfitei ꝯ sacne̅ doctoꝝ ⁊ ꝫ religiosꝰ no ē necessū ꝑfessa ꝯ si no sit ꝑfitꝰ ꝯ sc̄ ꝯ si q̄ꝫ ꝓmat ad ꝑfitoꝝ mḧzi ꝫ d ꝫ ꝯ ꝓ d dilige deū ex toto corde suo nec ome̅ est adꝫ ꝫ ꝑfitoꝝ totꝰ ꝯ sue ꝑfito ꝑmitto no ꝫ ꝫ dicꝫ ꝫ q̄ si ꝑfitoꝝ ꝑmittꝫ dimitti ꝯ ꝫ ceptū ꝫ ꝫ d ꝫ ꝯ ꝫ ꝫ ꝫ ꝫ religiosꝰ q̄ ꝫ ꝫ ꝫ ꝫ

dno. q̃tu no assit agenti nisi q̃
p que aliq sima q̃ spualz psitu

Hom dr. q̃ q̃tm ofa sit
q̃ sp pretermittenda tō vita hois i
pluere negocys stabl pu
hz pr. vt merimoro utere ad
aq̃ hmo suā q̃ p tr ad cen ha
vota vltiose ro ud o tlia
q̃ha obnadu vltiosa me
sit at q̃ q̃ha d̃ quibusdā
puctaib actib̃ ip̃mitti p nr
alioq̃ h. q̃ vita hois stat̃ib̃
actib̃ mplicā vd no oz q̃ ad
via tlia vltiosa tenent̃

Hom st. pce vr q̃ ip̃tas
no requirā ad psitū vlti
mieno e. vr ad statū psitoꝝ
ptnē id q̃d vltrae sit p q̃ ho
via sua xtm vr e vltra
plus n. ad cor vm dat sciāz
pdcis̃ eleemosiaꝝ faciendi d.
q̃ volūs ptnta e p. id q̃d
hz acceps est via vt nra ia x
tmcat ꝛ pq sbdit no vt adu st
xmisso vob at ibula vlo r ip̃
tas ꝛ sp idē ad tha vt hntes
almeta ꝛ q̃d̃ tegam dr. q̃d
et si nr dulcim q̃ ul ablati sug
sion oīs omo abnāda sūt hr tpa
hā cā. bn q̃ voluntaria ip̃tas no
requirā ad psitū vltiosis p
hmoi st̃ exponit pulo pecrat p
lle qm oīb̃ sue vltr voluta
via ip̃tis scta exponit se pulo
ecc ip̃uati p. id p̃ xxx hic so
te esse stare oppulsū fuerer et p
furem ꝛ p ure no dr. mei
et etia xp vn ip̃ rogauam
mlti precut ecc orpa ꝛ dn̄ cā
on hec pcept sapia sit plegt
ꝛ penna ꝛ pfr dr i m ecclo
Qz vr q̃ pdicto ep̃o hoie esse
corrupt dimittat q̃a p hac
homo aiut q̃. vr q̃d̃ voluntaria

ip̃tas no requirā ad psitū
vltiosis vite p̃ vr i mc
q̃ sp vr i ecclo p̃ q̃ oia
dimittt p voluntariaꝝ ip̃tem
no vr i mc q̃ sp̃ p̃ vltr i
q̃dm q. no q̃ vltiosis ꝛ
uta h. no. p̃ ad vite p̃fectoꝝ

Item vlt psitio hois m bn
sit ꝛ dimitt q̃ ad bn
dn̄ n cā xp̃i p̃ q̃ e di
ues q̃i vent e sū marta ꝛ
ph̃ dr i ecclo Qz orpa
te dimitt ad sēta
cā. voluntaria ip̃tas no requir
ad psitū vltiosis p̃ statū e
pōt e psitor q̃ statū vltiosū
p epi pcepr. hic vt ē ha
e cā. ꝛ vltiosis Hō dare ele
mosiaꝝ e opꝰ maxie dō ac
ceptū ꝛ sic t̃ dr. Redimite
q̃ maxie i p̃mo opa p ip̃
tas exhibit elemosiaꝝ lacry
mas q̃. vr q̃ ip̃tas ad psitū
vltiosis non p̃mittat Qz
q̃ est q̃d q̃ dr. nr mo sūt
no nlli nr̃os ha q̃plendū
culme p̃fectois acmittu diu
alioqn mtiꝰ appet exhibit
dere limquit ꝛ abstinēti ad
applendū culme p̃fectois ip̃i
plis ad vltiosos vt dr. e q̃
eis q̃pet vt exhibit dere
limquat Hō q̃d̃ dr. ꝛ statū
lugubre e q̃d̃ q̃dam ꝛ dispu
plina p qua p vem ad psitū
care te ad q̃ q̃d̃ nat. est
q̃d ab offensu sui tor abstinat
a rebꝰ mdanē dr. n aut i. o
Hō Addens loquē mo te aut
q̃ teu adq̃ aut q̃ no ip̃ te
aut bn ꝛ alio exhibit
q̃m dr. q̃ Qz mūmetu
nat ꝛ ē imminuto cupiditat
psitio nā cupiditas boni at
q̃ ē de mdanē possidet,
alie amq̃ ad exhibit

Dñi augſ dr iepla Adpulcrum
& Heraclian op tereo diuitr
artig adepta ꝙ ꝓdata na
dñi Iuuen ille ſtus dſteſſt
nd op magat diuitias hꝫ
bat Illud ē n nolle mor
pere q deſit id iam mor
pata duelle Illud n velud
cõnea ꝓpulcan Illud vo
ced mebꝛo padum et ſi
dr ſeꝛp Ex apoco diui
cap maiore arcendt ſta
mam a rebemẽcia ſit au
ctio Inde ē qđ adpetitoꝛ
bꝛeuiſ aũſcendam primo ſu
donetiu ē voluntaꝛia ꝓpta
vt ab abſq; ꝓpo vuiat dicte
dño vñ ꝓpo dñi ꝓpta
ee vale vnde oa q hec et
ſeqꝛe me Ad jer. dr. op qđ
ſcio Ibid ſuit non ideo dr
aplus vt vob no ſit tribu
la. ꝛ ꝓpta qñ mlig eſſ ſed
infirmis timet deſſuere qñ
ſic dare nobꝫ vt eſſe ſatem
no pauan Vñ ſr. cꝛſ. et ſcio
ah non ē mtſ ꝙdu qđ no
liceat oia ꝓpria abiꝛe ſ op
hꝰ no ꝓmitte rñm Vnde
Cam. dr. i 1o de offſſſ dño
non vot ſtꝫ ꝓmitte ꝓcepti
ſil effundi opes ꝙ diſpeſa
miſi forte vt elizeus bouet
ſuos occidt ꝛ pauit pauꝑe
ꝓpo op haut vt nꝝ at tñe
dome ſtua Ad n dñi op ille
q̃ oia ſua dmittt ꝓpt ꝓpm
non ꝓpomt ſe pfto neꝯ
ſpuali neꝯ coꝛpali ſpuale
n. pfm ꝓpter ꝓpta ꝙ ꝓuenit
qꝫ no eſt voluntaꝛio op ꝓ
aſſertu aggꝛeganꝺ ꝓfuia ꝙ
ꝙ pauꝺ alii hꝫ voluntaꝛie ſt
ꝓpe mad hꝰ i mlta pfta
ꝓm id ꝓa adhꝫ vlo ꝛmi tot
dmutes ſꝫ madut mtepta ꝛ
lagiu dꝛa Ste at aſſitq ꝺ
ꝓ ab hꝰ ꝙ voluntaꝛio ꝓpta
ſerm mſſ at dña ꝛ hꝰ ꝙ
duutias poſſident vt qđ
ꝓ ſꝛpale etꝰ pfm no ꝛmi
m illis qñ mtoc ſeqꝺ ꝓpꝫ
oia ſua ꝛlmoſuit dñe ꝙdeꝛ
ſe mitt vñ Aug dr ihc ꝺ
ꝓmoc dñi mente ſſeꝛen Hec by
tꝰ di ꝛ uſtaꝫ eꝫ non debꝫ ſtee
ſolutudo hec neceſſaꝛia deſſmt
Ad m dñi op me dr ꝙ mi pfm
in. ethꝰ oꝛ Incepi ſibꝫ ꝛom ꝛc
tꝛano ꝓm qñtitatꝫ ꝛei ꝛ ideo
ꝙ op qñ pl ſꝫ ſtdm ꝛom ꝛctaꝫ
no eſt duoꝝ tomagmtu qñ
ſ magꝰ duoꝝ Ieſſet at pter
ꝛom ctaꝫ di qđ oia ſua ꝙ ꝛmeꝫ
ꝓ mtemperatꝫ vel abſq; vtil
itate eſt at ꝓ. ꝛom ctaꝫ op ad
dmutias abiaut vt ꝙ templa o
ſapieꝛ vaꝫ ꝛ etꝰ phꝰ quidam
ſcaſſe legutur dr n. ꝛo. in
epla ad paulinu ſocꝛas ille
thebanos quidam ditiſſimo cu
adphilopphand adthenas ꝓ
ꝛtez manſionem ponꝺ ab
ert nꝝ ꝑuenit ſe poſſe ſil diui
tias ꝛ vtutes poſſidere vnde
mlcõmatſ ſ. ꝛom ctaꝫ eſt vt
homo oia ſua ꝛlmoſit ad hoꝛt
qđ ꝛpm pfite ſeqꝛtur Inde ꝛco
dr mepa ad ruſtꝛu mõthu flu
dium ꝛpm midos ſtꝛꝛe Ad
m dñi qđ duꝰ ē bi do ſue
ſeluatꝰ vna idem ꝓpta ab
expectam ꝛ ſuta vita alia at
ampſita ſtdm op ad dicit mhac
vita bi vte pmiſ at ſeluatꝰ
ē duꝰ vna quidem ſ. vitam
actiuꝫ vt ꝓ ꝓ phm ꝛ 2o. ethꝰ
Ad ſeluꝰ tꝰ vte actiꝫ q̃ opſſut
ꝛ oꝛtiuaꝝ opacoꝝ mſtchinta

fuasse vtz i pet⁹ qui sotrp le²
fuisse q.t⁹ om g⁹ vi⁹ qp adpsec
tiotz eligiois no ēqmra² ꝑpe
tua gtme. ℣ ymm psecutois
ejo. nob⁹ m abrasa² bndi⁹ au
dne dipt⁹ yeon yrom ℣ mblo
cora me tt esto psttq tz exe
platu no oz qp procdt exem
plar⁹ non ecqn⁹ ad psecto
eligiois ꝑpetua gtme ta p̄
illud qd ēqm⁹ adpsecto eligi
ome i oi eligione i dem² sit
at aqu eligiosi h⁹ exorubus
utut⁹ no q⁹ eligiois psttio
cōīt ꝑpetua gtme. ℣ q est
qd aplus dt n⁹ ad tor. vn
ideno not aboi in q̄noan
to tme. z ssps psuas⁹ stissi
a oz meam timore dei oz
mdicia tame. z ssps q ssua²
pgtme. z d'ir. ja ad tor. vn
a lier dupta z vso corjtz
q dnim sumt⁹ ot sit sata
corpe z ssps qo psecto caci
tat⁹ eqme. t gtme. z ꝑ. o dr.
ne ad statu eligiome eqm²
abstractio corp⁹ p q homo nn
pdi⁹ ne fera² tota² m dei ꝑ
ossus at tamal coplc xtraht
arm ne tota² fera² m dei ꝑ
uis dut⁹ vno⁹ ꝑ² vehemē
tiaz delecta o⁹ cotuo sregnu
ex ꝑpen⁹ aute⁹ oarpta ot
ee⁹ phr dt⁹ i m⁹ elfi oz ℣ m
est qp ossus venerecoz xtra
hut aras abi⁹ psita mtn de
intendi in dei z h⁹ e qd nu
dt⁹ i 1⁹ soliloqoz nl ee sctio
qd magt qeaue deuat aim
virilem qua blandimeta
femie corporeop ille gratio
sime quo vxor hru ne pi Alio
mo ꝑter solutu⁹ q̄m ille
et hoi debina de vxore et
filiop et rez tpalibus qd adeop
sustenta oz fuisse aut⁹ Unde apls
dt ex hoc xpo est solutus e
a sse mdi z quo placeat vxori
deo gtme. ꝑpetua eqmra²
adpsecto eligiois sd z volutas
a ꝑtas ℣ om sit adpto e vigila
q ad eq̄ue dilectis ꝑpetra
dapto e jouenq q adeq̄ut
mrimoi⁹ regi te. ℣ ad 1q⁹ d
qp psttio non sd⁹ ꝑtat sed
cua gtme. mdicta e p x⁹
q dt⁹ ayti xpo. ℣ Ruf eunuchp
qui castra serut sepos ꝑ²
eqm⁹ telop z p⁹ fuit cum
pt tape capiat z ne illut ꝑce
p benendi adpsecto tollere tu
assupsit adpsecois statu z
illos quos vdemit mrimoio
iuncto⁹ non ante potuit absq
iuia q̄ ad vri vocez dis
sererei sicut absq iuia fie
bat qp thoies duricie eēmgrei
tio petop que vdemit mrimoio
iuncto⁹ no sp aut⁹ ab vxore jo
hnes volutz nubē a nuptie v
nocauit ℣ ad n dr. qp sic au q
dt⁹ illo d bono quietatis mlior
e castitas celibu qp castitas
nuptiaz q̄z nuptiaz abha
bebat rez regu ambas i hauit
castie quippe gratia⁹ bipit
esse aute castosme quietio
potuit p tt no oz⁹ nt tn qp
antiq⁹ preer psecto⁹ animi sit
cu duicio z mrimoio h⁹ abu
erit qd admagnm⁹ dr. ptme
bat ꝑ² h⁹ in sfimioz⁹ qm qp
non debent ꝑnme se tante
ee dr. bt cu duicio z mri
moio possint adpsecto⁹ p bri
ue sid nt adeq̄um t hostes m
ermit vsatie qp sapson cu
amubla azimi. multos hostiu
pemit na ibi poter si tpi sin
sp gtme. z ꝑtat p quoddē sue
diosop h⁹ mple sset. ℣ ad m dm
q illi mori vincoi p. quos hoie

186. 450 2
450

se mopib9 p̄bemitt ad a'gō
bratoēgō au adsserit cosde
adue moeue possit opari
sit q̄ obediendo illi q̄ non
fimt ꝓfitoz ad epti ad pfitu
one p̄bemit Illi at huiusmi
sut ꝓfitoz adepti. maxue
ꝑma sut ad obediendū non
ḡi in dieb⁹ dieuſi adꝓfitoz
adsscendā ꝑ hi q̄b⁹ se gser
uantes in eo q̄d ad pfectoz
ꝑtinet Id m dr. qđ subiectio
religiosoz prīe attendr ad
epos q̄ compeza adeoe sđ
pfitōes adpfitos dtz p̄ vo
mittū ex ta⁹ cura te ꝑcul
obi etc dt Ez mōchoz p
ontifficū ordo q̄uaue vtu
tib⁹ madrpa Et dns eccl
ll minacib⁹ cedre Unde epi
scopor obedien nr hēmitc
nr ecclām religiosoz exclusa
z si advocet sal epōs tōr ul
q̄ p te sint exempti obli
gant in adobediend sūo
pontifici no ſ. chr̄o q̄ sſ.
ma alte ꝑ m etc spa
q̄ ꝑmenr adiscipliaz religi
ose Id m dr op votū obe
dien ad religiosoz ꝑmenr
se extendt adiscriptoz totiꝰ
huiusmodi vite et ſm hr votū
obedien habz quadā vela
litatz tm no ſe extendit ad
omes ꝓtulatos cuiꝰ q̄zcūq̄da
ad religiosoz no ꝑmet q̄ no ſſ.
frequēs ꝑmc b⁹ adolescoz
dep z ꝑcm ſđ pulchritudo
barbe ul leuaco vestiū d'ta
z ſcia q̄ non admit ſb votū
z ſb obedie q̄dā vō et q̄dā
antiq religiosoz nr e ſile deuo
to q̄ frequēs p̄ qua exclūdunt
actz oīno ꝓfitoz religiosoz
Ad vdm q̄ mutatio

roatoēs facit mbolutatē et
so exclūdt rōz laudis z mitti
ſ nā e q̄nā obedie no est
mutatio coacto ſ libere volū
q̄nq̄ tol obedie luz sorte
non velit id q̄d manda ſđ
se q̄sideratu implē z ideo q̄a
nrā adqua sancta q̄d ſ
se no placeret p votū obedie
homo se subiect ꝑ deū z ep̄o
rpo ea q̄ sciat sint deo mā
accepta tm ſ sint minora
q̄a nl mandet homo pt dō dare
qua ꝑ iam volūtz ſſ rpm
alicui voluntate ſbtiat Unde
militaribꝰ patzo dr Petri
mi q̄nus mōchoz ee ſatisfac
cās q̄ suae nat⁹ tenet ab
stinere a semoi uxore hm libe
tute attendi q̄d tributū fuit
et tm maiꝰe q̄a hoc q̄i
monachis dicens mopib⁹
dictis aut notis q̄ premit

Arg. Videt ꝓ ꝓ vr op non
requirat ad pfectoz religi
ose q̄dripēdā tia ꝑtās q̄me
obedie cadant sub voto Di
scipla n pfecto assumēde ex
duce dm et accepto Ez dne
dans forām p̄fitēdi ait xp̄o
dt Ego sū via pfitēdi et vade z vende
oīa q̄ hr et da ꝑpib⁹ nlla me
nor fieta d voto q̄ vr op votū
no requirā adiscriptū religi
ose votū q̄ssum i hōi p̄fes
one do fieta Non enim o in
dnio ſſ sapiēte si q̄ vouisti ne
mendr vide stati subdit dispē
sat n ei fidelitas z fides q̄m
ſſo Ez vbi e cohib. exigi no
requirit ꝑmissio q̄ ſuff. t ad
pfectoz religionis q̄d ad ſnctē
ꝑfectōe ꝑtinet si obedien
abrēt voto Ad q̄ dr ad coll
enr d adulterem q̄ nuptas

Q

86. 451 2
451

mit i qcē ptmt ad qdam ex
tui tedeū i pfton tz mlta a
st e quib⁹ religiosi cōtan
abstme. vigilie & ab hui⁹
ꝑ vi⁹ q̄ mgueme. ista tia
vota ducan. cent. odstatu
pfectois ptmet ¶ p votu obe
diene ab obligā adoia ꝫmplē
da ꝑ. ꝓceptu supiorē q ad
exercitiū pfatu ptmet q
fuit votu obedie ab stp a ve
duob⁹ vot ¶ adoriora bō
ptmet son nos. ꝫmnac ꝑ ex
hoīe di ito votu ꝓfat
religiosi terrenae diuicias ab
dicant ōz ee ex a d votum
p q̄ hōrē mdanoe ꝯpnat
¶ tz q qđ d ex bō d statu mō
chorū custodia tari & ab
ma. ffe. sit amuxa xpe
mochali ¶ ꝑ dr ep religiosi
statu pfi q̄dam & bō
ꝑ. ep e qnoq; ḡnū tnde di
ꝫpsitoz tari. Alio ꝑ. ep
quietat am huanū ab ex
tioribus soluitudinib⁹ ꝑ. id
ꝑ. Ad ex vn Solo vot sine
soliati ee Terno ꝑ. qđ e
qđa holostaustu p qđ de
tota se & sua offert dō et
sidm h. Cethoz tib⁹ bonis
magis religiose statu pmo
n. qua. adpeia. pfectois
religi. qđ de a se ēmoneat
illa p q̄ posse ꝫpedīu ne
tota & q̄ a sitq tridat ꝫtinu
ꝫquo q̄sist pfitio tari
thuq. aute pmt tia pmū
quid cupriditas ꝯtioz bona
q tolli p votu pauptis ꝑ.
at e gurpistena ꝓbiliū
delectatiū me q̄dā q̄ellut
delectatock benezec q̄ dū
dū. p votu q̄me. ꝫ. aute
e mordma. voluitas huanē
q̄ ꝯcludi p votu obedicie
ꝑ aute soliatu. statis in
que dō q̄pue ḡnali homi
nū tia tia p̄o hoc tia dispensatoz
ꝯtioz tz. ab. soluitudo p bo
tu ꝓfat hoi auffer. Hdo tia
dubia. z maxa. illoz q ampu
ta. p votu q̄me e Terno tia di
spōnat ꝓpo actum q ampūta.
p votu obedie q. ab se alio
dispōnī omittit. ꝑ. z holostau
stu e tu aḡus to. qđ tz offert
deo vt ejg q dr se ezechielem
habz at home t. p bō. sidm ph
i. 1°. ethoz. 2°. Idem tertioz
tz q̄ idem tota. ab deo offert
p votu voluitate ꝓfat. 2°. aut
bō. ꝫp corpoz ex ad q̄pue
offert deo p votu q̄me que
abdicauit maxie sibi delitab⁹
corpor. Ter. at bō e arc qđ
ab tota. deo offert p obedien
q q̄ offert deo ꝫpam volūtz p
qua ho vīt. orib⁹ poimis et
habitib⁹ arc ¶ tr⁹ q̄uemē ex
trib⁹ vot statu religiosis m te
gratu ¶ Ad r. 1°. dm q ꝑ e
dem e statu religiose odma.
sd adsme adpfectoz tari tz ad
q̄d ptmet ob mteriores actus
tm. q̄ me e aitas ꝑ. dr
adcor xm Caitas ꝓfatuē e
bmā e z Exto mteriores actus
vīt pū hmlit pane e z hmōi
ndum ꝑ. si bnō religiosi qđ
ordma. ad qđ ꝑ. ad sme
¶ Ad 2m dr q amo a e religiosū
abstma e odma. ad pdca tia pū
rpalia vota Vla sīm ꝑ. statuta
religiosis ad p̄and vitu
pū labor mordiū e. nl a hui⁹
mōi exim. adptare ad eo
q̄ditiam religiosi pfor. mos
vitu suū ptrāt Alia bō
q̄dā cōm matera. ꝫ. bonis
veniā z sīm ꝑ. hō. Decreto
ordīo ad votū q̄me ob
seruand di q bō melioribus
institutis ꝑ. ptmet a ad hua
nos actus q̄dā ordma. ad re
ligiosē sme ꝑtz ad dilatoz di z

452

ptu ꝑ ꝓpa volūte ẽ. d ꝑsa
tōiꝰ ¶ Tue ꝛ dicꝫ ꝺnꝰ v
ed ꝛ bem. volūt vra ¶ do
q̄ votū obedie. q̄nꝫ ſ ſ
ā. vota ſ no gūtū Nam
eligiosꝰ ꝺ ſ tnēa. ex voto
gmē. ꝺ ſmae ꝛ ꝓtat en
t. ſtobedie. adiunt adoꝝ
ptz mlta á. ꝓ. gmēꝫ
ꝛ ꝓtatz ſmae. ¶ Sno q̄ vo
tū obedie. ꝓpe ſe gtinꝺt
ad actꝰ ꝓmoꝝ ſmē eligio
¶ mo at adꝰ ꝓmoq̄ e
ſm tanto mlto ꝛ mde
tua ẽ q̄ votū obedie. ẽ eli
giosꝰ cenalio ¶ n. at abſq̄
voto obedie. volūtaꝝ ꝑ
anꝓtz gmē. ex voto ꝑtz
no ꝓter hoc ꝓmz ad ſtū
eligiosꝰ q̄ ꝓfeꝛ. ꝺna ꝺ̄ſmiꝰ
ipi q̄ voto obſeruate ꝺt n
dauſ ꝛ lbo ꝺ ꝺ̄ſmi. ¶ Nemo
q̄rit ꝓmo anto vipiꝫ ꝑ
ſtruc moſtib ¶ Ad ioꝝ ꝺ ꝺ̄ꝫ q̄
ꝺſtitit obedie. ſmitꝰ ipa
ꝛpa ſeqla cum n. obedt ſꝛ
alīꝫ volūtꝫ ꝛ no mīſ ꝓmz
adꝓſtitoz q̄ votū ꝓtatꝰ
q̄ ꝺt ꝛ ꝺ ꝺ̄ſt. id q̄d
ꝓſtitit ẽ adꝛidt petꝛꝰ ꝺi
dixit ꝺnꝰ ſuꝰ te ¶ Ad n ꝺ̄ꝫ
q̄ q̄ꝛ ꝺbo. ꝺ no hꝫ. q̄ gmē
na ꝓfeꝛa ꝺ̄ oꝛꝺ alīꝫ actib⁹
vnoꝫ gnꝝalī caſtitatꝰ
vſ ꝺ ex̄ioꝛib⁹ ꝺnicꝫt
auꝛi ꝛaꝛgetꝛ q̄ ꝓnꝺꝛe
meſaꝝ. nſ ꝓ gmēꝫ ꝺ ꝺſ.
bmiſa. abſmē. aboꝛi m
alo ꝺ ẽ hoꝝ ẽ ¶ Ad m ꝺ̄ꝫ q̄
ſſ. votō obedie. no ꝓ
ſit ꝺ eligiosꝰ ꝺ ꝺſpenſaꝛ
ꝺ nlī ꝓlato tnēa. obedie.
¶ hꝫ q̄ ad ꝓſtitoz bne
ꝓmet ¶ Non n. ꝓcedꝫ a qua
obedie. ex gmē. ꝓ tn ꝺ
ex gmē. abſtiāt q̄ latꝰ ſbꝫ

ne q̄d non ẽ i voto obedie. ꝺ
ſpenſare

¶ Ho ſit q̄ꝛ. q̄ eligioſo
q̄ ſſ ꝓcet mōꝛle tn ſ
ꝺicēdo ca q̄ ſt ꝛ ꝺ. ſſtat n. 9
votū ꝓtm ꝺaꝝ ꝑle ꝺz ꝑ
id q̄d aꝓlī ꝺ. ꝓ. ad ¶ Tuo.
o q̄d ꝺbꝫ q volūt mīe ꝺ
agna ꝺz hn ca ꝓma fidem
ſeruā ſtaꝛeut ¶ ꝺz eligioſi vo
to ꝓfeſſionꝭ ad ꝛ ꝺz a ſtūm
y o ꝓcat mōꝛle tn ſ ꝺicēdo
ca q̄ gmē. ꝛ ¶ Do eligioſo
poſ eligioſo ꝓ ꝺ lex ſq̄dam ꝺz
ꝛ q̄ tn ſ ꝺ. ꝓceptū lex ꝺ ꝓcat
mōꝛle q. ꝺ. op mōꝛlī tn
ſ gēꝛes ca ſq̄ſt ꝛ. ex ꝓcat mōꝛ
le ꝓ gmēꝫ ꝛ ꝺuc ꝓtm nō
tale q̄ ꝺ ꝓ ꝺ ꝺ. q̄ ꝛ uꝛat
q̄ non ꝺ ſtaꝛe ꝺ ꝺ. ex ceptū
ꝓcat q. ꝺ. q̄ ſ eligioſi ꝓ
ꝓter tn ſ ꝺ ꝺ ꝺ. id q̄d ẽ ꝛ ꝺ
pacꝫ mōꝛ. ¶ ꝺz q̄ ẽ q̄d ꝺ ꝺ
eligioſi ẽ ſtuoꝛ q̄ ſtatꝰ ſcla
ꝛis vite ꝺ ꝺ ꝺ ꝺ ꝛ. 1o mo. q̄
at ꝺ ꝺ ſtaꝛe mad ſluctuati
ꝺ at eligioſi ꝓtui tn ꝺ
ꝺz ſ q̄ ꝺz tn ſſo caꝛ q̄ gmē. a
gmē. eligioſi obligaꝝ ad
ꝓcatū mōꝛle ſtatꝰ eligioſi
ẽ ꝓcio ſſtuꝰ ꝓ. mlti ꝺ
obſeruā. ¶ Non q̄. q̄ ꝺz tn ſ
ſſo caꝛ q̄ ꝛ. ex. ꝺ ꝛ gmē. ẽ ꝓtm
mōꝛle ¶ ꝛ. ꝺ ꝺ ¶ Ad gmē. ꝺ
gmē. a ꝺ ꝺ. ſ ꝺ ꝺcꝛeuit ꝓz
ꝺno. ſ ꝺ ſmē. ex. ꝓ. ca q
ꝓtiment ad actꝰ ꝺ. tuꝰ ꝛ ꝺz
tn ſſo quā. ad ca q̄ ꝺ
gꝛe ſub ꝓcepto obligat ad mōꝛle
¶ ꝺ. ꝺ. ad ꝛ q̄ ꝺ ꝺ gmē
ꝺ ꝺ ꝺz q̄ ꝓcept ꝺ ob ligat ad
mōꝛle n. ꝓ. ceptū q̄ ſ ꝺ
ſup ꝺ ẽ eligioſi no tnēa
ec ꝓſtitꝫ ꝑ ad ꝓſtitoz tnēa
ꝺ ꝺ ꝺ ꝺ

453

suor scd qua sllacres qm
expte se z sua deo dant et
eppte sibi rẽnant vt ḡ̃ḡ ꝙ
dr sper exeth ḡ. dr. qp mag
imputr eis si rdḡo astu
qa ee dr. ar. ℣ ꝙ ho. qd
d'o bo opa fact mg ḡ pitu
eg dne trastr. ℣ n. pa
lupomi. xix impio place
alter. z tyr ḡodcat du
anna uxor. z dr. ura
zda dm. meretbar. ℣ bo
opa z beta sit. de celigt
ost at pla bo opa fauit
ḡ sllacres ḡ. si ag pita
fauit mg ḡ ca dr. nusti
pt pnt vita fine pito no
tpt ℣. id ja. hy. ℣ in mltis
offendig hoies ℣ ḡ. pita
chpostr cent ḡnora pec
cat sllatu dagre qp ch
gtosi cent peior. q dicois
qd pclar. z sr no esset
fam. q filiu ad chpiones
tpe ℣ ḡ. qd dmatoi m
alb nr. vi. ee dolend ℣
d'pt cor. q sint in statu
sltitas. z pstore magis
oi. eo dolend. ℣ n. ierie
xem. Cantate e cor meu
i me. mei. z pg. sbdt. ℣
Vsqm qz z sacerdotes pa
lati. st. z dnio mel a ri
di malu cor. ḡ. chpost
z alt. q. sit. i statu p stetor
retpe pibg ḡnug peccat
℣ x. dr. qp pt̃m qd arc̃
tugtos gnutti. pt. ee ḡnug
pto sllarci. cuius spei ip
hr. vno. sr. sit. q. vot. chpi
ani. pu. si. chpiosq. sdmitt
ul. sltre. q. formica do fauit
gt. bonu. gmic. z. sitiendo
fact. q. vot. pp tat. ℣ non
po. q. pceptu dmi. lect. ℣ o.
si. qo. tempta. pcq. qz. qoh.
vi. ee. mgt. mgsta. dmis. bn
sltre. quib. e. pblimatq. ad
statu p stitue. sd. apls. dr. ad
heb. x. o. ℣ ssidel. ḡnora me
ae. supplica. eoh. qd. pauo
plu. di. gaudeat. p. gtemptu
con. z dne. qui. dere. xi. ℣
e. qd. dilcto. meo. i. dmo. ma
fauit. cela. milia. ℣ ccco. mo
pt̃m. chpiosi. qi. ee. mag. p.
standalu. qz. ad. vita. eg. ples
rpiciut. ℣ ni. d. sc. ℣ xrm. ℣ in
pphet. pclm. vid. sllatu. adul
terq. z. medicp. bon. fortaue
et. mag. pessimoz. bt. no. q
fcte. omissoz. amatoria
sua. ℣ di. bo. electiosq. ℣ non. exceptu
p. ex. infirm. te. tul. ignoca.
lagd. pt̃m. qd. non. e. ḡ. vot.
sue. qsessoia. gmittit. absq.
standalo. pu. i. occlo. ledat
peccat. coch. qnc. pti. quam
sllacre. qz. pt̃m. eg. si. sit. le
ue. assi. absorbr. ex. mlta. opi
bus. bone. q. fact. z. s. sit. mo
tale. stualig. a. deo. e. sicut. po
quide. pp. mtn. q. qua. habz
hereticaz. addit. q. z. si. adhea
mdicpiatur. d. sacdi. ad. pstia
epa. bn. pe. id. ps. ℣ in. ecclo
dr. no. admitt. z. ℣ dicentes
in. custq. si. p. caiit. no. peccz
z. pt̃m. suu. omedac. nesciut
Justo. at. sat. emendac. sicut. cor
rcpe. pdic. q. dicit. nesciu. ho
mez. paulo. pg. ai. e. spectare
fuisse. a. dnio. flecte. cepit. aa
tissie. z. ie. h. de. recto. mlieq. vi
derat. z. cupiebat. ea. dicere
soluit. ℣ cetanu. z. malu. cora
te. feci. iuda. ecia. a. postea. ad
expiendu. p. m. id. q. cona. mi.
℣ i. vno. audit. exaltato. dolac.
re. soli. si. cadit. no. habz. sb.
leuantz. ℣ id. i. q. dr. qp. auctor

Q

181. 454 458

qđ dr̃ no luce' ꝓ nulli homĩ
lucat' peccat' qz hz i se qu
libz homo zontin3 obligta
tor3 ad lege dr̃ quib9 ꝯcedat'
ꝑtim 7 hº modo dr̃ alioui
no licere ꝑdicare vel doce'
ul aqmd huiꝰ facẽ qa habz
i se aqmd qđ hvꝰ epi9t vl
roc ꝓcepti ꝓ hvꝰ q̃ st ver
oſtrce ex statuto cũe no liz
astende' ad facꝰ ordñes ul
ff̃ 2 petim p̃n ꝺ pt̃ ſſ Sperna
tor' ait dñs ſi te tu errauerit in
ſtrã meã hº at mo non
e ulltu ẽ ꝯtrꝰ ꝑdicãe do
ctr̃ 7 alia huiꝰ facẽ cum
qa ex voto ul ꝓcepto ẽpli
non obligtam' adhº qđ ab
hoc abſtineat ſ ꝺ ex qz no
ẽdunt' adhoc mg vdny
ex dño ꝓcto gnisso p̃ mãgrꝰ
ydoneꝰ ex acto ſtituat' qđ
assipserit ſtulte at e dicẽ
dr̃ p hº qz ad ſtatuto ꝓ
nouẽ' ossiua' mg ydoneꝰ
adppiadia ossa exorcẽda ſt
deo ſtulta e ꝯ eadem oppo
dicẽ' qđ ipe ſtatꝰ ẽpli
impedim̃ to assert tlia qđ
qđa qz ecclie bonifacio
ꝓa roꝰ ē duct' cocluꝺ
d' dr̃ he' xxvj q. j. ſſ ut no
nulli ſ illo docte ſtulti quda
cissimo ꝺem zelo mãgr aa
eludmꝰ qđ dilectꝰ ñr
famati asserẽ mãthas qa
mdo mõtiu ſt 7 deo vouit
sacrdotal ofic ꝓfate ꝺicte
ꝓ omo latinꝰ qz ondt pa
quide qa non q tractu' ẽpli
ſſ dr̃ n Neq; n bte ꝓ ne dic
mõthoꝛ ꝓceptoꝛ al miſicꝝ
huiꝰ ẽpli qz ſi no ſuit mterd-
uctoꝛ et ſt nr̃ 7 alie xpte hº
ꝓhibẽ' ſ do impbat qđ dm

erroꝛe ex ydonei' mõthoꝛ cu
ſme cali ſbdt gnte qſſ e qz
cellen' 2 tanto 7 ill ꝓualib9 ſſ
aribꝰ potn̄' ſſ Licꝰ ꝺ aqz
non licẽ' alui ero ꝓpt' ꝺeu
qđ heat ſ ꝓpt hº qđ ꝺfficꝰ
ei unde ꝯ possit ſ ꝺ dna no
no liz missam celebr̃e qa no
liz ordiz hereditatꝫ 7 ꝓpuero
no liz suoꝝ ſcere qz no habz
epali auctatꝫ ſſ nigb9 no est
dubiꝫ bred qz ea q ſt ordñat
gnutꝫ no possit nisi ei q oꝛ
dnz hz ꝓd dha' no pt gnutꝫ
qđ celebrẽ missa nisi fiat ſa
cerdos ea vo q ſt dnz dicꝰ
gnutꝫ possit ei q no hz ordi
nariaz iuꝝ dꝛoꝝ ſꝺ p hº ſpẽ
gnutꝫ ab epo suꝝ ꝑ sacerdti
7 hº mo ꝺ no licẽ' mõthus et
alios ẽpli ꝓdicãe' docẽ' et
a' huiꝰ facẽ qz statꝫ ẽpli
nis non dat ecc̃ ptatꝫ huiꝰ
ſtrãedi pñt ñr ista facẽ' si ordñ
aarpiant ul ordinariaz tuꝝ
dꝛoꝝ a ceꝑ si eis gnuttant' ea q
ſt dnz dictꝰ ſſ ad 1m̃ ꝺm
q ex vb illis he' qz mõthi
ex hº qđ ſt mõthi no nosſ'
hãe ptatꝫ tlia facẽdi ſ Non at
qđ ex hº qz ſt mõthi heant a
q̃ gen̄ excessꝰ tlia actuꝰ
ſſ ad n ꝺm qz id statuꝰ lucem
huiꝰ ꝓcipit vt mõthi non
o serpent ſbi ꝙhº qđ fuit
mõthi hꝫ ꝑacto exercẽdi no
at ꝓhibi qm̃ possit eis gnutti
ſſ ad m ꝺm qz ea duo ſt no q
pacuꝰ qz ab ordinariaz tam̃ ecc
aoꝝ ossiꝝ heat 7 nõa stica ꝑ
i mõstcio ſmet ꝓhoꝛ tu non
cocludi qđ mõthi 7 alii xe
luꝝ si possit mitꝫ ea ecc
ossa ꝯparꝰ qz q mssioc qđ la
boꝝ q ordinariaz tam̃ habent
7 ꝓcipue ubi q̃ ẽpliones

ad hoc sit ꝑsalut' ⁊ future vt ⁊c

Q Ontra ꝑce' vi' q' religi
osis non liceat secularia
negocia tractare ⁊c Nō ⁊ p dicto
dēto bonifacij ꝑpe ꝓhibetur
Inducta secularium negotiorū
hō dreit eos optas fore q̄
q̄dmodū ap̄lice doctrine
⁊ omn̄ pene sanctorū ⁊ patrū
ꝯstitutiōes nō solū moribus ꝑ ⁊ canonū
ambitū impā ⁊ p̄cipue ⁊ p̄ma ad
thy. ij. p̄hibeāt illicitas deo
implicat se secularibus negotiis
ꝯtra ⁊ ambitū religiosū ꝑsonā
q̄ militet deo ꝯ no licet
eis secularia negocia exercere
Ad p̄ma ad thes. iiij. dr aplus
opam dedit vt ꝓpria sibi ⁊ ꝑ
negocia. vñ agat ꝙd di
mittis alienis q̄ vob utile
⁊ in emendatū dicit ⁊ religi
osi spāt assumit studiū emen
dādi vite q̄ no dū secula
ria negocia exercet Ad
vtū xl. dicit q̄ nobilibus in do
mibus ꝯstitut' regū sit dr ꝙd
ꝓhibet ondit frugida vitam
et austeram p̄ducāt vitā
dicit nullas regū ⁊ nobiliū
hominū palatia ꝯtimare ⁊
nullas secularium negociorū in
ueniat habeāt ad sequestrandū ⁊
quid palatia ꝯtra no hūt religiosi
alia negocia secularia ꝓtractare
Ad q̄ ⁊ q̄d aplus dr ad vōs
vbi ꝯmendo vob ꝓhibeam fore
re meā ⁊ p̄ma subdit. et assista
tis ei i quocūq; negocio me
dignetur Ad ⁊ dr. q̄ ꝓ
ꝺ dicit ⁊ ꝺ q̄ ꝓ
ꝺ dicit ⁊ religiosis
⁊ ordinata ad p̄fectam ani
tatis ꝙsequelā ad quā p̄di
apari ꝓpter dei dilectio ꝑdā
rio at dilexio ꝓxi ⁊ ꝺ deo
religiosi perpue ⁊ ꝑ ꝑse dmi
nūdē adhēs q̄ deo vacant
di at necessitas ꝓximos ꝑti
mineat cōs negocia ⁊ cura
ritate agere dñi ꝑmittit ⁊ d
ad galla vij Alteri alicui
onera portare ⁊c ad implē
dum legem xpi q̄ ꝑ in
hoc opo q̄ premia ꝑmittit ꝑ
deū dilectōi dñi obsecrā
mus d' Nec ꝑ religio m
unda ⁊ immaculata apud
deū patrem hec ꝓtegere
pupillos ⁊ viduas mtri
bulatōe eoꝝ ysaie ibi su
ccurrere ei q̄ oppressi ꝑsidio
in tempe necessitatis ꝑ
ꝙ dicendū q̄ causa cupidi
tatis secularia negocia gere
net moribus nec clericis
licet Causa vero arritatis
se negociis secularibus cū
debita moderatione ⁊ fieri
possint ꝑ superioris licen
tiam in inistrando ⁊ dili
gendo vnde d' moderetur q̄
simile habetur xxiij. Decreuit ga
synodus nullū d' incepte cleri
cū ad ꝓpria ꝓpos q̄ducē ad ne
gocia secularibus se p̄miscē
ne ꝑ ꝑter suam pupillorū
⁊ orphanorū ⁊ viduarū ml
forte epi vindicta. cuius cau
sa ꝓter solicitum ⁊ cū hec ꝓpri
at ⁊ad ⁊o c d religiosis ⁊
clericis q̄a vicios ꝑ negocia sig
laria mt dictū ⁊ Ut dictum
est Ad p̄mū ꝙ dicendū
q̄ moribus ⁊ dicat secularia
negocia tractare ꝑ ⁊ expe
dit no ante ꝑ tentatā Ad
m dr. q̄ no ē ꝯsimile ⁊ cadit
sup ꝑ necessitas adis se negocijs
⁊ misceat Ad m dr q̄ sic
tare palatia regū ꝑ d' liceat
ut ꝙdā ⁊ cupiditate no q̄
potest religiosis ⁊ ca adire ꝑ
pias cās eis ꝙ pcet vnde ⁊c
q̄ clerici dicit ad milicē nudi ⁊ ꝙs
negocio et vite vt ⁊ q̄ regi ut ꝑ ꝑ militie

LXXXVII

Hic cessat electos ad re regni palacia ad cor aguendos et diffendos sc̄d̄ Johēs baptā aguebat heroḍ vt̄ qñ tom

Nam scit prēbit q̄ rel triosi chamb⁹ opare te neant⁹ no n̄ dom̄ sanct⁹ elect⁹ est abbatiam q̄ pceptor⁹ s̄ opari maḍ⁹ ē mpcepto ḥm ad 1ª ad thess. iiij. Vpam̄ maḍ⁹ vob s̄d ꝓpting vob bn aug⁹ t lb⁹ d̄ opib⁹ mōchor dt̄ rel⁹ ꝯa sorat hanc qm̄ manet⁹ t electos no opar⁹ Dquib⁹ i lb⁹ salubim⁹ apl̄ mont̄ exstent⁹ hortat̄ in timores tollerai s̄d sc̄e doctr̄e p̄ri q̄s vt̄ q̄d electi tneant⁹ maḍ⁹ opari ad thessalo. ij. q̄ ad thessalo. ij. sc̄ dr̄ dē no vot opari no maduz dt̄ glōz dicunt sc̄dam de opib⁹ spualib⁹ ho apl̄us ꝑcepisse non d̄ opc corpali t q̄ articule ut opifices laborant t mst̄ s̄ spāliu cōia⁹ sc̄ sibi ꝯ retūr caliscz aduc̄ vt q̄d unic⁹ monḍ cat⁹ no sp̄ facē voluit ꝑ nt⁹ cōia intelligē t mst̄ vot̄ s̄d dī corpar opari vt ciuitat̄ ḥz parue religiosi sui dī nora ant⁹ vt pot̄ sc̄ terra⁹ dñoꝝ suo manu pane s̄d pz p dño. vi⁹. t. cōiace Heruch q̄s vi⁹ qz tneant⁹ maḍ⁹ opari p̄ aug⁹ dt̄ in lb⁹ d̄ opib⁹ mō dicor quid agunt q̄ opari corpar⁹ nolut sic̄ d̄ spūalib⁹ ozonibus ingunt̄ batam q̄ ꝯ premiū ꝯ letob⁹ ꝯ dño dī ḥz q̄d p̄dicta non exaudiu⁹ audit p̄ singla Nam p̄mo d̄ ozoc dt̄ nūq exaudiuntur bona obediēcie o⁹ q̄m terrenū miliū ꝯtemptoꝝ Hoc ꝑ temptōc mtelligēs ꝯ in dieb⁹ exaudiri ḥ maḍ⁹ non opar⁹

Hinc d̄ dñs laudab⁹ subdit cantica d̄ dña catac̄ cui m ambo opanḍ p̄ spūale posse ꝺcio sb̄iugt d̄ letoc Nam at sc̄ dixit letom butuc̄ nōc illuc in benint q̄d ꝓcept⁹ ap lus Hinc e q̄s p̄ius⁹ letom none obtemperāc dū vot eo vacare Ito subiugt̄ de pdicta oc Hi at alteri ꝑno exaudiḍ ē ꝯ ita occupati vt maḍ⁹ opari non vatz Nome q̄ i monasteriō omes ho pnt Hinc q̄s no oc pnt tur oc sub ho ꝑtemptu vacare volunt quādo s̄ dñe posset ouenientiudme fier̄ debebant no sp̄n vt cet⁹ mirarēt⁹ apl̄i bus ocupen⁹ ꝑ cui⁹ ofa sup vt mlt⁹ audien⁹ bo⁹ mlc⁹ lo ḍnz q̄s vi⁹ q̄d hoīes no dnt cessare a manali opc ꝓ hoīe spualia bō hōm vacant Sed luce xvj ctr̄ i d vendite q̄ po sidet ꝯ dt̄ ofto Non tm abos vos omcate pauplb⁹ ꝑ etiam oc oīe possessiones vrās vt oib⁹ sovie sit p dño sect⁹ pg⁹ laboze manuu opem Vnde duat⁹ ut ele mosyn⁹ faciat⁹ ꝑ ad ecclesiast ptm ꝓpe o⁹ qui elemosyne q̄s vi⁹ oz etia cor⁹ sit ꝑ laboze m anuu suaꝝ vnde ꝯ elemo synas facē q̄ ecclesiast⁹ p̄cip lue viden⁹ tm̄ apl̄oz vita ymitand q̄ statu ꝑfectoꝝ ꝑfitent⁹ ꝑ apl̄i mamb⁹ ꝓpe laborabant sed ꝯ i d̄ ad ea re xem laboramꝰ opanḍ mai bus meis q̄s vi⁹ q̄ ecclesi tneant⁹ maḍ⁹ opari Hoc ꝯ adpcept⁹ obꝑuanda q̄ gnt⁹ omib⁹ ꝓmuit⁹ cod mo inc⁹ ecclesi ꝯ stilaret⁹ ḥz pceptu de opc manuali gnr̄ oib⁹ ꝓpe⁹ vot⁹ n ad thes. iij⁰ Hinc dubitat

181 456 E
456

cō opatur qua q̄ studiū cognoscē
de veritatib⁹ q̄rere et ro ꝑt̄ hoīes
cās rēligiosi nō tenē ad opa ma
nualia sicud nr̄ scolares vl̄ forte
ad chor ꝑ statuta sūa ordīs obli
gent sicud ꝯ dr̄ depta ad vsū
ad monachū Ergo nec monē
tenēt more ut nullū
absq; ope a labore sustinant
nō tā ꝑt̄ victꝰ nūtate qua
ꝑt̄ aīe salute ne vagent pmo
cō cogitacōibus Cingulū vē
bpī manuale cedmā ad cleros
vl̄ cād sub nūtē ꝓcēpti vl̄ forte
i aq̄ cād i q̄ cō nūtē ab cleris sa
cē tenē Et nō possit alr̄ ch̄r̄i
pauperib⁹ subvenīet i q̄ cād ob
ligarēt Dicēd rēligiosi et scolares
ad opa manualia cōcēdē // Ad
pm̄ ḡ dr̄ q̄ ꝓcēptū ꝑ ab⁹ ꝑ
ꝑtū cēt de iure nāli Vnde sup
d̄ vñ ad tertiū ⁊ ut subtrahat
vos abōi fīe mōdmate abula
te Et glo. aliē q̄ ōrdo nē cōgit
loquit ar de hīs q̄ ab opē manua
li cessabāt Vñ et nā mād ḡd ḡnt
loīb⁹ dīmōt Et tegumēta q̄ aīali
bus tribuit ut sīa ꝑ maiꝰ ch̄r̄ et
ad nāra q̄rūt Et quo ꝓcēptū
ad chor ꝓcēptū tenēt cād rēligio
si et scolares ꝑcēd ad cād dr̄ leg
nālis ꝓcepta nō h̄ penāt q̄ mul
tis vl̄ opīnt q̄ ad ꝑ ꝓcepta
legis nec q̄ ꝑtinet ad hō mīstē n
tenēt singuli ꝑ sufficīt q̄ vn⁹ vacet
vni offīo alii alteri puta q̄ ꝑdā ꝑ
o ꝑsbīt ꝑdā agēdi q̄ iudicēt ad
doctās scīē ꝑ id ꝑcēptū ad chor
vn⁹ dr̄ tōm audīt ubi ōdīatus
// Ad ij dr̄ q̄ glo. i cād ab augē
i h⁹ de opīb⁹ monachōr dī glo
q̄ monachōs q̄ossēd q̄ dicēbant
nec esse licitū ḡnōs dei mādāpa
ꝑt̄ hō q̄ dr̄ Et mult̄ vl̄ Nō
tāe solliciti esse nec ꝑt̄ q̄ man
ducēt nec vīt̄ ꝑ hāc verba
mōdat nūtatē rēligiosi mādā

opandi si ḡnt alīde vīa vīe possīt q̄
ꝑ hō q̄ cōstat vt̄ ḡnōs dei tō ꝑtīe
opāi vīa vīat hō ar̄ i magē ꝑtīe ad
rēligiosos q̄ ad scolares q̄ ꝑ hīs ro dr̄ q̄
ꝑ hō ro nō lōdi q̄ ḡ vn⁹ dicēb⁹ ꝑbīgat
vos abōi fīe abulate ordīate fīcē ōn
omīb⁹ pādīb⁹ vocat nō dr̄ cād aūt tēr̄ vī
rēligiosē īstūte ro q̄ rēligiosi d tenēt
adalia q̄a scolares nō ꝑt̄ r̄ de ꝑīssō
nec dī ro sī dīstīnx̄ de vīgīmārt alīq̄
de ope manuāli nō tenēt alīq̄ adopand
manūq̄ rēligiosi q̄ scolares // Ad iij dr̄ q̄
dōbīq̄ ill⁹ opīb⁹ spualīb⁹ q̄ ibi tāḡr cu
ꝑt̄ ꝑ ab vacāe dr̄ vīos q̄ ꝑ dīcūt vn⁹
q̄d aliq̄o si ōssēt ūtilitāt ꝑuate ill⁹
ꝑ q̄ ꝑdīc⁹ opīb⁹ spualīb⁹ pūblīce
vacāt ḡcēdat ꝑ q̄ spualia ab ope
manuāli dr̄ rōne pmo q̄ ꝑ h⁹ cēs
totāli esse occupatōi cū q̄ opa ro
q̄ illa opa ḡcēdīb⁹ debēt subīmīstra
ḡ vīctꝰ ab illīs quae vn⁹ dēsīnt
ill⁹ nō q̄ ꝑdūt opīb⁹ nō quasi pū
blīce ꝑ quas ꝑuate vacāt nō sī q̄ ꝑ
illa opa a manuālīb⁹ opīb⁹ abstrahāt
nec cād ratīōe dē⁹ ut de ꝑcēdēt sāct
vīuat Et tūly lō dūxī q̄ on dr̄ rōnē
nō dī tātāe mādāt opīnēt ꝑut q̄d
opīnēt qui fābulat lignāt cās cū
mādāt ab ope nō dēcēt // Mad⁹ ē q̄ nō
ꝑt dīcī de illīs q̄ ḡnt rādīab⁹ d cād
dēcēdat ꝑ mīe de illīs q̄ ꝑmōt ad pp
nōs dīgn⁹ q̄ ꝑuatāt ordīnēt ꝑtīm q̄
Et de lōdīe de ordīne ꝑtīm cād
nec ꝑ ordīnēt ꝑuatāt quae cād lay
mēdī sūnt nō ad id ꝑtīm q̄ pūb cāb
ordīnēt i cād sūnt ut cād pūblīcāb
lōdīnēt d̄ stātū loquit vīa nō dr̄ q̄ dīcūt
se vacāe dīscrētē aīe d̄ structūre sīq̄dēt
se vacāe lōd ꝑtīm ar de ꝑdīcātōe laī
q̄ fīt pūblīce ad ꝑtīm ꝑ q̄ ꝑcā fīt ad vn⁹
ut ad pauca ꝑmo ꝑuate ḡnīe vīa
signāt Et q̄ dīcūt nō ēpīscālīt ē vīa
sīc glo dr̄ ꝑ ad cād q̄ Dīcīmo cū ꝑ
uat fīt ꝑdīcād q̄ fīt // Ad iij dr̄
q̄ illi q̄ dīcūt ꝑt dēd ꝑmūt tenē mādāt
q̄uis cū hīs alīcūi vīa vīuat vt vī
dēcāt ꝑcāt d cād d q̄ ꝑcēd dēcāt cās
sub ꝓcēpto nō aūt alīt ut dōn Et ꝑ
q̄ glo. i dūcta // Ad iij dr̄ q̄ hō q̄ labo
mādāt laborāuīt q̄mūq̄ q̄ fuīt nōn
q̄d nō supervacāt nōn q̄ abalīs
vīctū i tēmē nō poterāt vīa ꝑ ad cād
laborāt mādāt nō dr̄ glo q̄
nōs dat nōbīs ꝑ supervacāt ut dīcā ꝑ id
ꝑ glo ꝑ ad cād

181. 457

pnt deus ~~nunc~~ viuc̃ viatc̃ absq; h̃o
ad mãdꝫ laborat & ꝫ tẽ
c eos d'elemosinꝫ viuc̃ vn
ssus ads mo ꝫ ẽ ẽ
te viuc̃ Vtilit c n dic̃ op
ab & elemosina possit carpe
macꝫ petuas nerat pnc
ul pate petuaꝫ ꝫ ga hꝫ & ~~pn~~
fia ẽ ẽ vide c collata
adsc ad libc̃ ẽ arti
bꝫ m sistc̃ pnt qsq; aipiut
se fore ptupes qm tempora
lia sb mistrat reddi eis vsus
qdtor donor ilitatos si
ab actib ẽ d'sistant
qs sit quam c d'sc de frau
dant mlt cor q tlia bn
fia gtulerit debitu at c
tibui ads dn̄ ono pp nr̃
q fac qa qmo bt ambros
d & ẽ sc ẽ narratꝫ
parant uite pnt elemo
sine s viuc̃ q ade nrdas pi
ee pmo idem ppt cor in
fremtis eq; ctmct op non
pnt sbi labore maiꝰ bi
tu ferre dabo si dgb op
manuali q ẽnt eis ad vi
tu non sufficiat unde aug dt
lb de opib mochor re bo
opa fidelit subsidio suppleri
dor necessaior dce non dent
pnes dei q mãdꝫ op ant
bt hore ads ad ꝯpedied
amy ita bata bt ia corpalia
opa gere no pnt no oppmat
ꝯpetate tertio ppt pstme
qsaꝫ cor dm no q procurat
mabꝫ laborare bn aug dt d'
opib mochor re si hẽant a
q̃ m sterio q faile sme oppi
do sustentaret uta vita q
uerst addeu m dispen bꝫ disp
titi sunt et ẽdita c cor m
fremꝫ & fecenda uolent n
tales sunt proidig educati labo
re corporaliꝫ sustinc̃ nõ posse dis
essia dicq; a mi dctu ep cocd pe
dere exhibꝫ siue sit dicq; tempale
si ad ia ad cor re dni nr̃ nob
spualia samaniq; no mat c
si carnalia vra metaq; & si ho
q decuplũ pnt thesaur decelmo
sinis viuc̃ ds sibi debit elmo
sinã expedirent auctori te plato 2c
si sunt mistri altare q̃a vt dr
ia ad cor re dni altar d'q̃unt
ad altar ptupa ta & dne
exaudiat hos q cũa lid d'notat
d'cruda nunc ran dt lb de
opib mochor di cruda st va
cor hnt plati viuedi de ptubꝫ
fidelit si mistri altar dispona
tores ptimtor unde sibi ẽ
no arrogat & plane dedicant
plati & ho ep q̃ sacr altare d
cuiꝰ aiat gne c tori pplo fi
delit si mistrant studio sac
ptis adgm valitꝫ torꝫ ecc
dn ero dt con vigilan hc
undiq; opp hodie p ꝑuenit q
ꝑce do non so apud & ecclam
ap hebreos bt q̃ lege dñi nr̃ me
ditan die ac nocte & prez no
hnt mtira ni so deu torꝫ ab
soucan mistr ps Ratio p bo
tractia q hebant mostrepo lar
gui d'elemosinis mostrid fac
tꝫ pnt duc unde aug d lb
d'opib mothos q hoc & edu
ta ul ebuta ꝛu ampliꝰ sunt tꝫ
laudꝫ opulẽa mr̃ paupes xpi
pia & salubꝛ hmitate mẽmeraꝝ
volt sustinta di bite cor & hoa
gnis & frena eius dcm q lauda
bi agunt & malꝫ open q
si nolut q̃s audeat eas cole ne
e attendendũ cr ibid subdi m
quib mostrꝫ ul i q̃ loco i dige
tibꝫ scripta quis q̃s h cr hebra
impendit unã n xpianꝫ va
rs pub ea est di vo ads sunt ch
ysost q̃ absq; mia & ebulitate
fida asserant bemt onerꝫ d'

Q

181. 458 458

ilee plibus z usq; ḋ̄ no
no ap̄et i hui⁹ ꝓ nec
ꝫ ꝓhib̄ dño ꝑ
n d'ut. xv ꝓmo i dic̄es
z medicꝫ no ct mo vot z
i ꝑ no vide⁹ ꝑ d'ectu
no ſeme cꝰ q̄ gens pane
ect̄ iuxa aulica ꝯ valid
medicare ct ſcet adue de
valid medicabꝫ q̄ no q̄
et ẽ egꝫ medicare p̄ vcũ
dia ꝯ d'ẽi ut damoſtꝫ d
ꝫ amb; d'ib⁹ d'effect ꝑ
vcũdia petuit i ꝯmuos ꝑ
dit natales q̄ mendicare
ẽ ꝑeno q̄ ẽ egꝫ q̄ ꝫ mor
d'elemoſinis viue q̄ ꝓcur
euan ꝑ dn ſanctũ ut ꝯ
dm cib; ꝫ no q̄ mendicare
q̄ ꝓ d ad ẽp i laborare
te aſſeles ꝫ d' q̄ ut apl
q̄ euãgꝫ i ꝓfeſſ q̄ natiuia
ſume abeue i ꝯ laborat no
e medicus ſ̄d ꝓt q̄ ꝫ
egꝫ non q̄ petat men
dicare ꝫ q̄ ẽ q̄ egꝫ q̄ ꝫ
nunc ad ꝓmiſſa ꝓ ꝫ xp̄
mandauit ꝑ ad ꝓ ego at
medicꝫ ſit ꝑ ꝫ d' clo ho d
ꝫ ꝓ d' ꝓ ſui z mſ m
edicꝫ ẽ q̄ ab ãn pet z ꝑ ẽ
q̄ ſ̄b no ſ̄ſſet ãn ab ꝑ
ego ẽ z ꝑ ſi vbi dic
q̄ i ẽ z ꝑ petiꝰ z ꝑ
i ꝑſſ me michi ꝯ mdãtꝫ
ꝫ ꝓ no hoc z ꝫ d' i
q̄dam epla aue ue dño
uo mendicante ſ̄p xp̄o
alienas diuiciaꝫ q̄ ꝫ
q̄ ẽ ſ̄t egꝫ mendicare
d' ad' q̄ medietatꝫ
duo ꝓnt hꝫ deraui ꝫ q̄
ex ꝓx actꝫ ꝓ medietꝫ
q̄ ꝫ quãdam abiectoꝫ ſ̄b
diuiciaꝫ alt n. videñ abiec
tiſſimi mo hoc ẽ q̄ ſ
ſ̄t ꝓ ꝫ ẽ ſon ẽ
nec hui⁹ abã vꝰ vitu act
ue z ꝑ ho ca ſ̄t ali

laudabꝫ medicat ſ̄d z ãa aſſu
mit q̄ ad abiectoꝫ q̄ada ꝓmet
q̄ efficaciaꝫ medicaꝫ q̄ ſup
bia q̄a ul i ſepe ul ex m
alis p ꝓ ex ſ̄bmouẽ volut
ſ̄d n' mſ imitatꝰ q̄ ex ſup ex
aſpectu alioꝝ efficaciſſe cureꝫ
p ea q̄ multꝰ abiecta vident
tuto d' mereꝫ d' pma doctoꝝ
n' ca lo ẽ q̄ ſ̄d ſ̄bditis offi
cꝰ ſubdit z mſterꝫ i diſpoſ
rebꝫ ſ̄bat ſ̄ta q̄ arrogãt
z huiuſ q̄ ſ̄d ꝯ ꝫ
te ẽ ſeruꝫ ſ̄pla abſtinẽ
q̄ mendicãt fabiola d' ꝫ q̄ d
ꝓbat ut ſue eſſigies ꝓtter e
ſſet ꝓ ꝫ ſepe accepiſſe ꝫ ex
bꝫ allex ꝑ ſcet q̄ eis ſuis ꝑ
xp̄i dimiſſis gaudebat ſe ex
a ſuis ſuis clemoſinis accep
ſſe z d' ẽ accid ẽ i vita ſ̄p
q̄ ꝫ ẽ d' ꝫ q̄ nũ egete
oportuit eũ clemoſinas petere
Vnde z impiũ p̄ſumꝫ ꝫ
i unꝫ ab eis ut ꝑ
nant mendicare ꝫ q̄ hu
litatis ſ̄d z ẽte vtus abſq; di
ſtꝫ ẽ no debꝫ ꝫ q̄ diſſte
mendicitatꝫ ad ſ̄ma q̄ aſſu
me ut exꝫ homo notam
cupiditatis no i ãt ul egenis
alijs mereñ Alios ꝑ q̄
rari medias ex̄pte ẽ q̄ q̄
mendicando acq̄ z ſit ad
mendicand ꝑ ho ẽ duos
meduci Imo ꝓhibite hꝰi
diuicias ul vitu oriose ꝫ
medietatꝫ ẽ ſ̄ſcita Alios q̄
neceſſitate ul vtilitate exmere
q̄dem ſ̄d eis ad' no ꝑ aliude
ſ̄ꝫ Vnde uiuat niſi mendi
q̄ inutiliter at ſ̄d ei ad' m tñ ꝫ
ad ãq̄ vale ꝓcurand q̄ ſine
clemoſinis fidelꝰ facẽ no ꝑ
ſ̄d petit clemoſine q̄ ſ̄ꝫ
pont ul eccle ul q̄uor̄ q̄
alijs op̄ibꝫ ꝫ vertit i vtilꝫ
q̄ ſ̄d ſcolares ut poſſit va
care ſ̄dio ſapie z ho modo

188. 460 459

suam qm vo ē signu ḡtepto
diuitiaꝝ ꝛ mdam fastu ou
ꝛsꝛo. Dt ad rusticū mōthu
sordes vestiu candide mctꝰ
iudiª fuit vilis at tuta ꝙ
templu sctī pbatt Ita diu
taxat ne amg vmcat ne
haiti ſmo qꝫ dissentiant ꝙ
ſm vtꝝ qꝫ tñ ꝛꝛoꝝ ꝺpetꝫ ēligios
bibitoꝝ vestiu qꝫ ēligeo ē
statu prie ꝙ ḡtempto mdare
ne ꝙſdē ꝺꝫ qꝫ ad velut hō
alys sigm ſieꝛe ḡtmſſit
ꝑter tria vnoꝝ ad pu hui
iacoꝝ ſid em ꝯplendoꝛe ve
stiu aiam hoīt eleuatur
uta ꝯsuetudē vestiu huiꝰ
at Vnde ꝺ athas q ānem
suam aliter in duit dixt dnō
adhelvam none vidisti ac
hat humiatu coꝛa me vt
tꝛeª iijª xlꝫ xxj Illoo ꝑter
exemplu allo ꝙ hm siepe
ꝺ aſtª iijo ꝙſebat vestimentu
de pilis camelo ꝛꝛ ꝺt ꝙſlo
qui pmitten aꝫ pia ꝓdicat
hauiu pemtē ꝑpendt ꝛꝛoo
ꝑpt ꝛ anc ꝙſdicꝫ ſid aug ꝺt
qꝫ ipis sordib ꝙ luctuoſ vestib ꝙ
pt ē iactren duob ꝙ primꝰ
modis lenitatē abiectꝰ ve
stib ꝙ vtꝰ ꝙ vo modo vitioſu
est Illo at modo pt qꝫ dari
hauiu vila maulta ſm qꝫ ꝑ
tedt ꝙ auaiña ul nefligē
ē sit coa ad via ꝑtꝛ // Ad iꝰ
ꝺn qꝫ ꝑſilitas vestiu de ſe
no hꝫ spem mali vmo porꝙ
spem boi sꝛꝛ dtempto mdare
ꝙſdio ē mdē ē qꝫ mali ſubſiſti
tate vestiu pia maliciam ot
tenant Vnde Aug ꝺt ī lib ꝺ
ſmone dn ī monte ꝙ no ꝓꝺo
ꝺnt omes ad ipſe vestimentu
suu qꝫ plez qꝫ Illo se ornant
lupi // Ad n ꝺn qꝫ ꝛꝛo ibi lo
de vestib ꝙ filiab q desseruntꝰ
ꝑter hñdam ꝙſdiaꝫ // Ad m ꝺn

ꝙſſ doctiꝛaꝫ dñi ī apīs ꝙ
ſcmtiꝫ ē nl hoēs facē dnt qꝫ ꝛ
apparetꝫ Ita ꝑpiuꝫ gtmſſit
qꝫ ad à qꝫ nolui fact Vnde ē
ꝺt se aſt Drame nl nouu fact
qꝫ ad aptuat homes ul ꝛmandꝰ
ul petꝫ pertinacꝰ ul ꝑmanꝰ
expandendē qꝫ ſꝛꝛ ē ipa no ui
tate hoēs ꝛeꝺdut m mtos ad
ḡtiꝛandū Vlet tñ ois nomiª m
tios ſcōs homes ē adꝙſideraꝝ
ꝙphensū ē pt n ē bn ꝛ mlē
ꝑ Dn aug ꝙ ꝺt mlꝰ ꝺ ſmoē
dñi ī monte Ite qm ꝛ ꝙfessoꝛ
xpiani ē m ꝙſilio ſ ꝛꝛeꝺaloꝝ
act sordib ꝙ mitos ī se ordōs
hom fact ſu ad volū te ſa at
à mutatē paatª ſctis ec opi
bꝰ pt ꝙſſoꝛi vtꝝ hꝰ ḡtempto
ſuꝑflui ulty an ambitioē aq
faciat maꝛge at vidª hꝰ no ē
ambitioē facē ēligiosꝙ hautum
vilem desseruit qꝫ ſctª ſue ꝙfe
ssionis qua ḡtempta mdi ꝙffi
tentur ꝙ. q. C lxxxvm

Amde ꝙſdand
ē ꝺ ꝺra ēligiꝭ
et ꝛeꝺ hꝰ q rut
vtro ꝑꝺo vtꝝ sint
duꝑ ēligioēs ul
ea tm ꝛꝛo vtꝝ
aq instituī possit
ad bella ḡeꝛeda ꝑ vtꝝ aq
ēligio possit ordinaꝛi admitta
ndi Ito vtꝝ possit instituī aq
ēligio ad ꝓdicand ꝛ hꝫ ī ꝙpa ēt
ertenda Ito vtꝝ possit ēligios
ī stitui ad studiū ſcē ꝛeꝺ Ito vtꝝ sit
ponoꝛ ea q ordinª ad vitam
actiuā ꝛep Ito vtꝝ hec aq ī qm
diminuat ꝺ ꝑfectioē ēligiosꝭ
ditauꝰ vtꝝ ēligio solitaꝛio sit
ꝑferenda ēligiosꝭ ꝙuerē vue

Ad ī sit ꝑceꝰ vī qꝫ no sit va
tm ēligio ī eo n qꝫ tōtaª
ē ꝑfectꝰ hec ꝛ ꝺn ē non ꝓt ꝑª
qꝫ no ꝓt ēē n ꝑmꝰ vnum

vt hoc no fiat fatuebreuit in
statutu ē ne noua religio nō
cautōrit̄ sum̄ potuer̄ statuā
Hec n sic pre vī op nulla
religio in statu debeat a
dopa vite acte dmīt n. reli
gio ptm adpfectois statu vt
ce sup̄ dict̄ p̄ p̄fitio reli
gios statu q̄ fuit mgtempla
cac dimoz dī n. dño. vī t.
etty. Jet de nouant. ex di
puo stuio t famlatu t im
diuisibli t imitari vita vm
gento cos indiuisibliu sa
nt̄ euolutoibq; exemplabq
ad dei fōme dmtate t aa h
deo p̄fectoz q. vī op na religio
istitu possit adopa vite acte
Sch̄ udi. vī ce dmōthe
tenoit̄ regtabq; dt hec
ce d̄ postulando expte t de
statu mōthoz op dei timore
duat̄ qui a sancto mōth
orq; deo no putan̄ se nuti
tad. roe vī ce d̄ oibq; alys
religiosis t mōthoz religio
e in sta tuta ad vita gtem
platiaz. Un dezo dt ad pa
ulum t cupis ce qd dicit
mōthus̄ solq; op facis orbi
bq; t idem he. op tenuta ac
n ad idem p̄tm t d̄ regla
tibq; licz abusiū q. vī op
religio ordie. ad vita gtem
platiaz p nulla ad actaz. p vi
ta acta ad pnt̄ statu ptm p
omnes religios statu dēte
diu. Un ysq; dt ps ezeth.
deus pnt̄ statu deseret t scās
bō q; vat̄ qui nam eg̃ opto de
religio faciem ptm t hezemo
q. vī op religio no possit ad
dmari ad vita actaz. p q; e
op d. Jacob. q. religio mdā t
i mactata ap deu pces h; e
visitāe pupillos t viduas i t
bula de corp ph; ptz ad vita
actaz. q. quemēt religio pt ad
dmari ad vita actaz. Ex. dz
qsi ē. d. e religio. stata ordi
nā ad pfitoz acq; sc cotu
d̄ addictoz di t pcm ad di
ctoz au. e dei directe ptz q;
templatio vita q; sol do va
ce d̄ p̄dat addictoz aut̄ pri
ptm vita acta q; d̄mit mala
tibq; priozē t sd vocari te dili
gi pcm q. deu ita cta
obsequiu delatu t premios
ē dmidat t deu f. d. q. xxv
Te vm exmimus meis feast
m̄ feriat̄ vn t q. obsequia
p̄mis facta t qua. ad deu
referuit̄ duc. ce fili. qda
f. d adhec. vlo dmsticne
et q; mōnit̄ nolite obliui ci thq
n. hoc vob placuer. deus t ipa ad
religiosi pte ptm fac. deo
offerre ut ē hac. e consequ. e
e q; quemēt religiosi qdam
ad opat vite acte ordman. vn
t mtolleraoibq; pcm abbas
nestoriq; d̄ fac. wes dr̄a eccl
omo studio dt studia prima in
tuoe sue q. hēmi scito ee car
thq; q. stuent p̄ut p studia cegre
in statu q. statum t cenobiorū
cuiam q. statum cenobiorū t ho
spitali. delectant obsequiu
di t q. d. q; dei fuit. m et
famlatq; saluat. e. mopibq;
vite acte q̄bus adip̄ stuit pcio
pter deu sd dm e. inquibq;
ers saluā fuga declinas vite non
qua. ad ho. qd ho au homibq;
no q̄ ipa. hz qua. ad ho. qd
ho fugiarut̄ hoc m indue q;
ad di. mā obsequiu spectant t deu
religiosi oribq; vite acte m̄ sist
studiu di gne e op t ecc acto

UNIVERSITÄTSBIBLIOTHEK GIESSEN

exemplar dñor duc vn
no pugn omo fructu gtepli
uto dn dr qd cad e ro
dmorsue & orib alys ẽlugio
p qua ad ea q sp gnia di
lugiom pñ qd tota se dedi
cent dñe obsequys & qd cen
calia ẽlugio vota obsuent
& qd astiarib negocys se ab
sencant ꝛz no oz ꝑsiluen ꝛz te
qua ad dr q sp ꝓia mõsuce
ꝓsencoiq pat ad vna grem
plateq ordinat vñ impetra
d ẽtali dꝓstulando no dr fr
qd pt id audiri d canonic ẽgia
ẽib & de mortue ꝛz qua ad
supducta sz qd in forem sib acce
ssu ad vota ꝙ no putan
tm de ẽtali ducta de statu
mõstror ꝓsq ꝓmpsat qd no
putant a ꝙsortio mõstrorum
sumta causa ẽlugiar sed di
n ipsum taxatã ergo ꝛz q no
ad bona tnen ati mortis
Adam dr q dnr ade ꝓfessi
secto bono ꝓpsenca corpali
libo p nuent affatu dn et
discipli sus dne dyc Ego e
lego vos d mdo de quib tu ad
prendeam dicit hdi mudo
sp & ec ad te veio Quadue
g ẽlugio sz tã apa vite acte
ocupan fint in secto ꝓ pn ꝛz
corpali no tm sp in secto quã
tum ad mentis affectu q in
exteioribus occupen no q
cen alq i mdo ꝓ sm ꝙ dmo
obsequiu otum n qd mdo ta
q non gruten ot a ad cor
vn dñi jacobi se ꝙsequ dnm
e ẽlugio mda im maclata e
bisetac pupillos & vduas
i tribula ec sedi & i maclatu
se custodie abhc secto vt sz af
fect ẽib secto no dñeatur
Hom sicque vi q alld ẽ
lugio ordinari possit ad mli
tandũ dimen ẽlugio ptz ad
statu ꝓfectoꝝ ad ꝓfector vi
te ẽ quãe ptz qd dns dr q.
Ego dico vob ne ẽsyte mlo
dñs si qs pussit te i va maxilla
p bee i altam qd ẽpugnt ass
militari q no ẽlugio pt in fu
tui ad militandũ Fuor e
puis carpalium plor qua
certa verbor q m ad vña
acob fuit ẽlugio me dr
offo adño vr otz i ẽtali
de postulado sup i ducta q
vi qd mlto mg adq ẽlugio po
sset in statui admilitandũ
statu ẽlugior e sncy pme
ot d c ꝛz pmtentib ꝓ nu
ra mt dr milicia dr n m d
ẽt d pna grue ofno e cona
ẽglie pq pmte acroz educe
ad milicia sciarz q nulla ẽ
lugio ꝛe in statu pt ad militand
na ẽlugio i statui pt ad
adq in usu ꝓ qd ꝓpdy dr i lbo
ethy dupli bellu e qd educto
imperiali ꝓcer ergo ẽlugio si
mt quam pluate pme vi q
no liceat eis bellu gere nec ad
hoc m pt in statu adq ẽlugio
Ois c qd augs ad bonfacũ
voli existimare nemq do pla
ce posse q emic bellu misceat
in hoc n erat scq david cu dns
magnu testimoni phibuit ꝛz
adhoc sp in statute ẽlugiorũ vi
lorice do placeat gen plib
adq ẽlugior i statui ad militari
q dr q sp dem e ẽlugio in
statui pt no sp ad opa gtplate
vite ꝛz ecc ad opa vite actue
qua pmict ad supple q ꝓcor
obsequi dei non ante in qua
ꝑsent ad adq mda mo tollend
pt at ossi militare oadmai
ad subuen ꝓ exiorz ns sp q
ua ad ꝑsuetas ꝑsõs ꝓ eccl

CLXXXVIII

venit̄ opt̄unum ac fut vt pt̄
ordinādet ā y assumēn̄ ad
hō⁹ offi⁹ ꝑ mīstriū fidelit̄
ꝑfungat̄ ⁊ venie di fuissa
ē⁹ ꝑsōs destruendas fructus
plenius ꝓcurā ⁊ ministros ad
ministrand̄ in sacris sacre scr̄e
ꝺoctrine ꝓficuum
adhibend̄ ꝺeuotis ꝺ̄ gratia
inbuat celestis

Hodie ꝓpe vide⁹ q̄ no
sit mihi studenda aq̄ eligio
ad studend̄ ⁊ n. ipē q̄
no ꝙgnoui legatos tribo
impetrabat dñi gloz. i. vitā
xp̄ianā ⁊ ꝓfectū xp̄ianę
ꝺoctr̄ę ꝺ̄ ad eligiosos
ꝓtinē vt̄ ego no ē studio legi
in scolis ⁊ ad est disen-
sionē pt̄ eligios⁹ no ꝓpe-
tant in omib⁹ pat̄ ꝺefinā
⁊ studiū dissensiōz ⁊ ꝺoct̄
ꝺ̄ in ꝓtib⁹ ꝑ secuta est
ꝺiss⁹ scolas ꝺ̄ ihū. Ꝑ
epłam ad eligios ꝺ̄ intrap
ꝺpal⁹ in statu studio ⁊ in ꝛ
ligione sicut ⁊ dñs mi ꝓlie
ē⁹ ꝑ ꝓpria ē⁹ ꝑ appello ego
ecclia ⁊ q⁹ vi⁹ q̄ nulli eligi
o ꝺebat in studio ad studend̄
ꝑfessio xp̄iane eligios⁹
ꝺisserte ꝺ̄ affectuose gemi
bundo ⁊ apd gentiles ā q̄ phi
am ꝓfitebā⁹ ⁊ nr ecc ā q̄
sectarent ꝺicunt ā q̄ scolas ⁊
fessores no q⁹ eligios⁹ q̄ ꝑt
studiū laz⁹ ⁊ q̄ ē ad ihū
ꝛepta ad paulinū ⁊ vtat
eu ad discretiō⁹ statū nr̄m
ꝺ. Dist̄ctius mittere q̄ ꝓpria
nob ꝑ scripta ⁊ tel ⁊ ita q̄
q̄ grec⁹ tetu⁹ sic conabor
q⁹ ꝺ̄ q̄ ꝓpe ꝺ̄ ē eligios⁹
pt ordinari ad vitā actam
⁊ ad templatā ⁊ ꝛ epa

vite acte ꝓmptitudā ⁊ ꝑfa
q̄ ordinā⁹ ꝺirecte ad salutē ani
mā ꝺ̄ ꝓpriā ⁊ ꝙ ꝺ̄ hui⁹ ꝺom
pet̄t q⁹ studiū laz⁹ eligios⁹ ꝛ
plic⁹ ꝓmo ꝺem quā⁹ ad id
q̄ ē ꝑ templatiue vite ad q̄
studiū laz⁹ ꝺns ad iuat ⁊
no⁹ ꝺirecte ꝓadmanando ad q
templando illuminādo ꝑficiendo
ꝺ̄ nr̄a templatiua ꝺ̄ hō ne loqn̄
ꝑ ꝛ cadia⁹ ad q̄dā ꝺ̄ mor
ꝺ̄ ē ꝺns ⁊ ꝛ hō ad q̄dē
randa ꝺna ꝺ̄ ⁊ laudā ꝺ̄ ihū
nr̄m ꝺ̄ ipē ⁊ legē ꝺns meditā
bit ꝺie ac nocte ⁊ cana⁹ exercuit
Hieronim⁹ antiq⁹ q̄ q̄rēs sapiēt
ā ꝑfect⁹ vacabit ⁊ uo studiū
laz⁹ iuat ad templatiua ⁊
id ꝺirecte ꝓmouēdo templa⁹
ꝑfecta ꝛ ꝺ̄ q̄ nocte pla⁹ ꝺ̄
mor ꝓpē ⁊ actuit hō q̄ sp
tās ieiunat ꝑ ꝺ̄ ⁊ coll. ꝓtum
le⁹ ꝙ abbas Serapion ꝑ⁹ ꝑfec
plicā⁹ ꝺixit ⁊ cet ꝺe anti⁹
mo⁹ philosoꝑ ⁊ cap ꝙ ꝺn hyc h
nenā⁹ ꝓmam ꝺeuotionē ꝓ
ꝺ̄ ihū ꝙ ⁊ ꝛ ano. ꝙ mōth
ꝺn ꝓhī ꝓfuit templando q̄a ca
put ulad ꝓfa ꝺoctr̄a ecclie ut
⁊ ꝺn ꝛct⁹ esse ꝺisciplī humili
nesciūt missū ⁊ ꝛ ꝓ sunt ⁊
ꝑ ꝛ ho ꝺ̄ ⁊ ꝛ asses mi ꝺoctrinam
⁊ ꝛde meo ab scīe a ꝺno ē⁹
mea ut am meū ⁊ ꝑfecta ad
sapiaz ꝺ̄ ultaz q̄ studiū ā q⁹
mu⁹ ⁊ studiū laz⁹ ⁊ eligios⁹
ꝑfunt ad ꝓdiand ⁊ ad ā ā hō ⁊
ꝛcend̄ ꝺn apłi ꝺ̄ ad tit
1⁹ ꝺ̄ epo ad q̄ ꝛ ā hō ⁊ acto ꝑ
fmet ꝛmplemēti ⁊ q̄ scīm
ꝺoctinā ⁊ fidel ꝙmon⁹ vt ꝓ
tens sit exhortari ⁊ ꝺoctina sa
na ⁊ eos q̄ ꝙdut ā q̄ nr̄ obstat
q⁹ apłi ab scīp studio laz⁹ ad ꝓ
dicād sūt missi ꝙ vt ꝛ ꝺ̄ ꝛ
epla ad paulinū q⁹ ꝙ ā ve

exitu⁹ 1 cottidiana lege medi
ta⁹ ibm̃ gdb; ill pr stue sue
cebat ⁊ studm̃ lre ⁊ religion
gñ q̃na⁹ ad id qđ e or religion
me dr n̄ dubitandū cūl la
tuicam vñ ⁊ ero q dr ad rusti
ad mōchū ma sptuāz stu
dia ⁊ cānis vacā no dabit
a uerit n̄ amy a cognita de
lasume ⁊ cānez macerat ipr
study labor p̄r ad ecca q xxxj
virgilia honestat thabe sau
et cānes vah ep ad austre cū
cupidy q dnicaz vñ sapie e
vñ dnicas n̄ ce dñi ⁊ appa de
lig ⁊ p̄mu machabeor ym
dr nos de nllo hoz mōchuq
sz cotidiz sfidenez hū⁹ solacio
stios habē q ⁊ marcy meis sol
vah ad obedne⁹ documetu vñ
luef q dr ⁊ lb⁹ ⁊ apbq mōthoz
dne e ista pūsitas hoī nolle
obpmo dū vt ep uacare ⁊
no mā⁹ e qđ ḡept in statui
religio ad studiū lre ⁊ q ḡ qđ
dr eglor vñ exponit ad d'la vo
lent legis d q apbq dr n⁹ ad
car vñ la orad⁹ vñ no non
qñ moste lacabāt e ms applac
bah irruptiōz ⁊ cetat eternale
s obsmodū ad mlt⁹ q studiū
qđ ad suā ordiā q sme caīte
stat ⁊ qp qñ distincte sut p̄
dpū. m nt̄ pupbos pp sut
iuuenū p̄ vñ nati te edificat
q ordia pit vñ⁹ ad car e⁹
apbq ad diuersp dnates facte est
or vbo q rōne p̄ mod stat
dupm dstat os q no sut in
vob p̄fmata ero q vñ no lo d
d studio lre p̄ d studys disse
runt q phetice p̄ ri scriptuā m
tuert mittuntur q ana ad m
dy apli p̄fectiōr studia hoz
qua⁹ ad plates doctinas p̄ eccla
q̃ppet pnd⁹ mūdi studio lre
plne⁹ adortinat q p̄⁹ pcis
e vt⁹ d ad thytū 1. Alys at
doctinā tube no potuz adhi
gropugne tō vtū dimb⁹ ob se
qñe mancipa⁹ n̄ ⁊ qui⁹ ba
dmō ad sacrā doctrā vñ
dugy dr ⁊ sme musice nos
du negle⁹ ce no ēsticam q
qđ herētica notiond p̄ scie
vallatq polluta de d tpus
tardig ⁊ redmq q ad actoe ep
sacp vsq; q tm sacē no ande
mq n̄ mlte pros crue silico
cad xp̄iāno dogp hēticoz
nrā necessitate scissē videz q
Ad vr sit pte⁹ n̄ q eccl̃a
q vacat vite exēpla⁹e
no pt pone ea q vacat apa
nob vite actē dr n. qđ de
thlaūb ⁊ n̄ scriptuīb ad eccl̃ias
e⁹ luz vñ mauq bo⁹ mori
bono ppm⁹ ita q nīs vtili tas
sah vtilit⁹ qfert⁹ et mlt⁹ cau
tele ad pom⁹ dortha silen⁹ so
lert do exēpla ei ⁊ labor iqui
eti p̄z eccl̃ia e mlior q ad ma
ig bo⁹ ordīa⁹ q⁹ vr⁹ q eccl̃ia
ones q ordīan⁹ ndubitanter actaz
sūt cautes ut q ordīa⁹ ad
uetam exēpla nam p̄s ois e
ccl̃ia ordīa⁹ ad pfectoz cauā q
ait sup hāt e vñ pot d ad the
b⁹. vñ vw dū vsq; ad sanc
tor ez sstutiū d⁹ ecclie p̄fitio
chm dictio nlla e ca ad qñ
stū martes p venerē q ip
petim vsq; ad mortz certame
ad certāe ad vsq; ad sanct
tor oppet⁹ ecclie nb⁹ q admn
tiua ordīan⁹ q in pmentū
ad vitam dctaz q⁹ vr⁹ qđ
dug⁹ eccl̃ie sūt potissi⁹
Ad tanto vr ce d q eccl̃ie
p̄fitor ignto e actor⁹ p n̄ phbz
a ḡe x ingnios ad vitaz actaz
ordiatas ce actor⁹ obsmanc

LXXXVIII

188

qlleq ordmat ad mtam q templa ... fil ponocet ... q ē qd dns luce vo dt optim ... pt ad hibe qq vita ... pla ... ... dns ē dns ... rlig ... ad aliam pntpa qnda attndi ... pte ... sdcio at pte exercicy ... qa no pt ad qd ... aliō potiy ... sdm ... ad qm ... dissert ... exce llen ... ... rligiose ... pntpa attndi ... rligi bus ... sdcio dt ... exercii ... de ... ... attndi ... ...

q̄ qua dr̄ destruc ſtl eq obſtra c
cadmate adſtr̄ elugio ſp̄
adſtme q̄ effuacq̄ cedma mo
cra dr̄ mte p abſtme q̄ tipi
tibra poty q̄ ptmet ad ſtamen
ſiti qua p ſbritat̄ mſtme q̄
ptmet adfrugi ⁊ admdriatz
q̄ pcrapaly laborem

Hdm ſict pc̄ vi q̄ hic
adq̄ in gm diminuat pſ
ctib⁹ elugiome dn̄ nr̄ dns ih̄s
xp̄c. Vi me pſito ce vade et
vende oa q̄ habes ⁊ da paupib⁹
xp̄o pz ⁊ ze hac mdamis dimitt
ptmet adpſitoz xpiane vite
ꝑ q̄ hnt aliq̄ i gm no caret
dimitt mdamis q.o vi q̄ non
attmptant nmo ad pſitoz xpi
ane vite ſſ adpſitoz hſilitz
ptmz vt ho mdana ſolicitu ca
reat Vn ecc apl̄ p ad cor vn
dans opſilio dicpm dr̄ volo
uos ſine ſollicitu ee ꝑ adpoli
tiez pnt vite ptmt q̄ aliq̄ elmet
ſibi aq̄ in futm qua q̄diu ſolli
citu dne diſplic ꝓhib⁹ q̄ dr̄
vi. d. Nolite ꝓhati ee ⁊ ptmu
q.o vi q̄ hic adq̄ i gm dimi
nuat pſitoz xpiane vite ſſ
diuitic dnes q̄ame ptmet ad
ſpſtos q̄ ſſt i gm te Vn ſero ad
hebiod ſſ pm dr̄ d quibꝫdam
locis ſunt diuites mōthi qua
ſpem ſlarez poſſident o pet
ꝑ xp̄o paupe ho ſ locuplete
dyalo no haueri ſuppetat eos
etna diuites quos inuit mdy
ad me dnos ſz q̄ ab hcat dmi
nac ꝑias detrahat pſitoi elu
giome q.o ecc̄ pſitoi elugiq̄ de
trahat q̄ adq̄ in gm hcat pſ
ſeq̄ nacrat i mo dya. d ſda
ſtiſſo vio ꝓfacr q̄ cu ey diſpli
cui e imeret vt ꝑ vſu mō
ſterij poſſeſſos q̄ offerebā
acrpet ille ſolutaq̄ ſue pt cu
ſtos ſoris ſuq̄ incbat dicns
q̄ntū q̄ntū poſſoes q̄t mo
dū no e q̄ dr̄ d quib⁹ poſſ⁹
ꝑ pm vſu mōſterij offerebā
q.o vi q̄ hic adq̄ i gm tollat
pſitoi elugiu Nō dns pfectoz
elugiou diſplic teene dr̄ q.o
dr̄ ſolute poſſide q̄ny neq̄ ar
gentu neq̄ pecuniaz i ſone v
ſit no pcraz. via ꝑ q̄ vt ſed
dr̄ hcgnt ꝓhos q̄ auſugio adp
ellan Bacho puti q̄ i templo
ces ſti ꝛ ona ꝑmulso ducns
cellaiu ſcau phcaut q.o vi
q̄ ꝓmacr adq̄ ſme in ꝓhio ſue
in gm diminuat pſitoi elugi
omi Hzg e ad pſſ dr̄ ⁊ lb o d
uita ꝓmplaud vt hic xy
q. la Vale andi ⁊ ꝑia debe ic
ſſ pſitoi i gtempni ⁊ ſme im
pedmeto pſito ecc̄ posse
ſacliatr q̄ ſſt q̄fecto q̄ ta po
ſſide Hz.o dn̄ q̄ ꝑ e dm̄ c
pfectio no q̄ſtit cenu in ꝓtate
ꝑ ⁊ xp̄i ſcala ꝑ. id ꝙ ꝓ ayt
q̄ no ſuffit o a elmoyte adbidt
petro dic pſtim e ſtz ſeruti ſue
te ꝓpias ante eſt ſit mſtimen
tu al cr̄ai ꝑ premedi adpſtiu
Vn ſcolla bo ꝑm abbas q̄ay
ſes dr̄ Jeiunia vigilie me dita
ſeptāp meditas ad pna o om
facliatu no pſitio ꝑ pſitoe in
ſtrumeta ſſt dr̄ at pna o om
facliatu ſue ꝓpias pfectoie m
ſmentu. qua p elmoiz dim
nacp pomi q̄d caret impedi
q̄ ſſt ꝓpue tia q̄z p e ſolli
citudo q̄ ſtu diuitie affectu
Vn dns dr̄ q̄ ym dz at ſemi
natu e ſpinis hic e qui v bu
di audt ⁊ ſolicitudo ſtli et
ſacliatis dmiaz ſuffocat vbu
ſtm at e dmiaz amo q̄
ex dmiis poſſue auſte Vn et
ſo dr̄ at ſd q̄ dz q̄ diuitie hite
diuicie ꝓtepnt Vlan dxe dns

ñ xpc impg̃ē dnute mlte
mcg̃ ēlor ꝑ dissle ꝯ. at
c i amic gloria ul ela q exdi
uite nalt ꝑm ad pt ꝯ
gsidunt in dnte sua ⁊ ni mlti
ne dnaax suax ysrat ꝯ
cu tim pmu admitte separi
no pt tetar sue sne mine
sne sne pue mic e hoz n a
qñ ꝯ ꝯsilitat d atq tep ul
gsuand ꝯ coꝫ ꝯ ꝯ ꝑ ſ
rs extrioc no gtan ul hean
ñ in modica qntate qñ
ſſ at ad fm te dctu t ꝯ
no mlto impedt hoz on ul
pfton xpugt xpiane vite n
n. ſolitudo a dno ifra ꝑ ꝑ
⁊ nouua ꝯ ꝑ dq t ul ſolitudo
fare vic q mduat dang clo d ꝑ
d. i mte noh dt pt ta no pñ q
nat ꝑ ut ita n ita ⁊ ꝑ ta fa dut
q̃ i eccl pdicat face ubt ꝑ
habudae dnaax pſſio habuda
ſoliat i qrt tep aig hoc mlto
Alia vo dno fit anor dnaax
⁊ elato ſew eſdiacto d dnitos
no ſenti n habuta dnaax
differt tn trā h. otro dnae
habudans ul mdate ē ꝓpo ul
i gm hean Nam ſolitudo q
tal ꝓpt dnaas ad ſhibe ꝓtz
ad amor ꝓpat q quie ſe
tempora timat ſ ſolitudo
q ad hybe trā te g nec ꝓtz
ad amoz caritꝫ q no qrt q
ſua qt ſ gnibꝫ mtndt ⁊ ja
rligio ad ꝓfectoz caritꝫ. ad
que ꝓfitt amor dei ꝯ ad
qtempta ſui hic dꝛ ꝯ
xpugt ꝓtor rligiosꝰ ſed
ſolitudo q adhybe cū boa
gnia ptne pe ad caritꝫ licz
p hꝰ impedri possit ad quꝫ
altior exci t. actiꝫ ꝑñ qtemp
la dnic admstructoꝫ ꝓxi
mor ergo ꝓ hic ſup
habudans dnaas i gm ſue
rnebꝫ mobiꝫ ſue i mobilibꝫ
e impedimeto ꝓfectoꝫ licz no
totu excludat eam habe at
x distꝫ ⁊ impedi ne tollat ſcza
i deo obſequiū

rebꝫ exteriorib ꝫ gnd ꝑ i mo
bilibꝫ quā ſſit ad fm te dc
tu ꝓfectoꝫ rligiose no impedt
ſi ꝯsidere ꝑtat nopa dc ad gnꝫ
ſne rligiosꝫ q e bane dnic
obſeqm chriat ꝯsidere ꝑ ꝓpa
toz ad ſpales ſnes rligiosorum
p ſpto tñ ſine pauptat aor ul
mbr est rligiosi ꝯmoda et
tanto ert ꝯna qꝫ rligioſo ſm
ꝑfatem ꝓfitior quato mſſ
hꝫ ꝑfatem ꝓuida ſuo ſm ma
nifestiꝰ e n. qd ad extiora ⁊ opa
rerpalia dcte aute mdiꝫ ſco
copia exteriorꝫ rꝫ ad qtempla
nomꝫ at pauta ꝯsurit ꝯ
ꝓfit dc. actiꝫ. qꝫ adactoes mlte
opꝫ est ⁊ gñto dtuꝫ maiores ſſt
⁊ mliores plibꝫ ſperlanb aute
illo tñ ad opatoꝫ nec ſſitat
ſpolie nec ſsidꝫ m duꝫ alia
do impedmenta ſſt ad ſpe
latoꝫ dni. ꝑ. qd rligiosꝰ q
ordma ad actoes rerpales acte
dcte pñ admilitand ul adhoſpi
talitatem ſtrendam ꝯmſſta
esse ſi gnibꝫ nocerꝫ dnicte rli
giones aute q ad qtemplatiaꝫ
dctam ordma tanto ꝓfto res
ſt gnto corꝑ ꝓtes mozem eis
ſoliat mſert tanto at ſolia
tudo tempalis rꝫ mſſ impe
dt rligioꝰ quanto ſolitudo ꝑua
lis maior ad rligioꝫ ꝯsurit
ꝯsai e at q minore ſoliat
ſpualis ꝯsurt rligioꝰ q e m
ſtuta ad qtempland ⁊ qtemp
lata alios tradendo ꝓ doctrina
⁊ ꝓdcta oꝫ qua ylla q ē in ſtitu
tꝰ ad qtempland tm dn tꝫ
rligioꝫ dcꝫ ꝓtas tlis q minima
ſoliat mſert ꝯsai e aute
q minima ſoliat ꝯ mſert os
uere ad ꝯsai hom mdiat te
ꝓt q ꝑuc pauptas ⁊ io trib
ꝯdibꝫ rligiosꝫ ſup ꝓtꝫ tꝫ ꝯ
ꝑdꝫ ꝑfatꝫ q ꝑtt na ul rligioꝰ

xpoma no potuerit ista stu
arec se multos dict a dño
hom sepatu carnis uiuentis
i mang mitt de crom z pg
sub dr In forte qs sut sancti
orcs eo sunt uolubtribus
displicerct Et pg hi n vi
ucant ep emangelio vt nr
xponant mestimo xponen
de cut ep Vpe dns loqu
bc hnt vbi pcuia z collet
tam xponi tuz tanto aut
fame imminente sumcta
sanctis prib missa sut
cut appli mdigenac sancto
nec sarcias pturar u qd
tc de violite solutu esse m
castimo sdm z cro sit qo
pon suffiat nob multis tem
pore cotrita futa q mercta
sut deo cuiquam sdm
Cf si suffet labor qua pa
ter pter metam, noli de
sepulc laborare Fuit
sit Cum adp dom apam
no tempa alia q sptm sctam
pstimus ecna cuiquam q
Ad m dr qp vbi scro hz lou
vbi st habundanc diuiae
q hnt qi ape ul p hrum
ab opc z sptu d amtate
rebnt z lachuiut Non at
dt lou Indulgye modulis
qne affnat ad plam susten
tac vite hz smsti mdiget
cadyr e raco qp smsti vta
hyc q pmet ad uacuitate
z qd qne q sunen Ad m dr
qp ysaac possessoes timebat
ne p Re ad restituce diuias
vemoc p qp ab vpc impedi
rc uluone pfectio Vnde
ingoiq ibid sub dr Dic metu
cbat, panptatz sue sctitat
pde p d anac diuites salent
pias diuiat custodic Sic at
le qp remut xdpc ad nra
ad vite sustnta qr q suada
Ad v dr qp plus r ro polliti
dt pane z vr z a hq esse
diuaas nales pcuia vd diui
nac alus les z m eop qd plus no
lebant Vti pcuia q alqu
bq qi q nac mec z ro ero
dm sibem p sac dno q plu
utpch mduit vnd hz mul
tdt hre pcuiaz z a xcc ne
cessabas vite Et m luz dns
hq no portad r via abbys
q adpdicand mittebam ordma
uit no tn ca r qm qsuari plu
buit qui tame illa vba dom
sut mtelhe dr Sequi est
Ho vm sit pc vi qp pfecti
o sit xlugio r sanctate vi
uc qua agen solitaria vi
tam D n cria q mij Mlig
e duos ce qua vmo sunt in
emolumeto sanctt sue qc vi
pstitor ce xlugio m sanctate
uite Ad ar xviii dr Obi
sunt duo nl tres qgregati mo
meo Vbiqc r mc cor hz
nl pt ce mlig qia xpi sunt
q bi qp uiuc m gfessoc sit m
lig qua duct solitariaz vita
p mt alia xlugios vota vou
obedie cyalen e r humli
e maxie do accepta q obedic
humli mst dnt obpnaz r qui
qsa oc r qua r solibt Ho
ero r epla ad rusticu mo
imsolutu e uto surrept superbia
dbamit qm bolunt fac qd
bolunt ero at ipe dns cum
q sanctc uiuit dicit Non fac
qd vis quedas qd iubes Deas
qui accepis sbuacc cui no vis
diuias subq spontu mostcy
mittas Ne deu dilectas vt
pntz q pi qp xlugio r sanctc vi
uen sit pstitor ca q solitariaz
vita at p dns dt luc xvio

Q

Vlome accendit lucerna & in abscondito pot[er]it esse modio? Et ille q[ui] q[uo]d solitudo vita ac sanctimonialium habeat[ur] ea in abscondito portari? Solitudo hominib[us] affectanda q[uo]d vi. q[uo]d eos ab huius nequitie pestifero[rum] hominu[m] ad perfectos ducit? Primo? Et hoc e nat[ur]a[m] ad sociale ut phs dicit? Secundo? Hi q[ui] agere solitarias uitam non possunt perfecti q[ui] autem vita sociali? Tertio? Et est quidam? Et illos dicunt quibus mortuos et illos sepultura ea dicit q[ui] spiritu hominu[m] separati nichil ad se pertinent ac esse quasi in magna solitudine omnino? Et q[ui] q[uo]d solitudo sit & pena plane non est ipsa contra perfectos et perfectos instrumentum Unde Isidorus patrum dicit abbas moyses quia te moyses solitudo sectanda est sed & Jesus a sanctis his? Martha ait est q[uo]d solitudo non est instrumentum ipsa actor? Et exemplo xpi dicit ut dicit luce x vi Exiit in montem solitarium et erat pernoctans in oratione dei? Et competit ad rhetoricam q[uo]d sit adiuncta ornatui et est q[uo]d id q[uo]d est solitudini? Dicit te ibi esse fuisse hic? Ante et nisi nichil de est q[uo]d primo ad unum pertinet? Et solitudo optetur exemplari quia non ad primum pertinet quod quidem aliquis dicit? Non solo dicto mihi sed patri Joanne Baptiste? Cum sit repletus spiritu sancto adhuc ex utero matris sue? Unde Isidorus aduertere potest esse cum in deserto ut dicit luce ii? Aliquando pertinet actiuam? Et ad hebreos v? Perfectorum est

solidos cibos eorum qui pro usu dominice exercitationis habent sensus ad discretionem boni et mali? Ad exercitationem autem huiusmodi nunquam homo ex quo pertinet ad intellectum de institutis et hiis que sunt exemplaria dicit Andreas Matheus nil plangat ut hanc partem Johannes tabitha surge te dorcas sicut quando ad astra ut sic non recipiat affectus hominis epimanes exemplo et correctione dicit qua ut dicit iiij q[uo] xxx octo sed id cui dedi a solutione domui quod plerique solitudo corpus si solitudo est sed ordinis sui vita sociali manda et ad exercitium perfectionis solitudo ad quod pertinet ia perfecta Unde ecclesiastes dicit ad custodiendum matheus solitaria vita apothecarium minime quia sepulta? Et dicit non sicut hij volumus ut egressi sunt in lucem quasi rudimenta non terrenat q[uo]d ipsos quasi sacrificio ipse dixerint Et ad q[uo]d id q[uo]d ea pertinet exemplum et hoc ad perfectos exercitium Vita vita solitaria non sit dicte assumatur permittente sociali Hi ait abbas pecudem exemplo ut vita assuaverit pulcherrima non possimus q[uo] vanam supplicat q[uo]d in aere pertineri? Atque sed dicit Et catechumenis a bonis Et q[uo]d q[uo]d quodammodo sanctum meum ea quae duo sit quod unum pertinet ad aliud aut ad publicum ad ut foueat ut pertinet ad ecclesiam quod quidem aurelius ramon in diffusione quae sunt pertinent assentiri Ad ii dicendum quod dicit johannes omnium magistri te damasceni dicit ea quod quae xpi et mihi corpus quod ibi et eorum pollicitationem exemplum pertinet habeat et corde ea quod dicit qui

LXXXIX

plac̃ est p dilatõz dei ad
mã dñi q̃ actu obedie̅ c nec
cessa̅t hys q̃m diligent ex
tenꝫ p̃ directũ aõz ad p
fectionẽz tapiceda ꝑ illi qui
ta p̃fecti sunt spũ dei regũt
aũm̃ Et mox mḋrjcedunt
actu á vo obedire Hec ẽ
obedie̅cꝫ in q̃ptate anim
Ad mm dñi q̃ ꝑd Regũ ꝺt
xpc ꝺc ꝺ Aſſultes ofſoſn
de vall nemo ꝓhibetur
Vt q̃ ad laudẽ le ꝓm oꝛa
Oc at ãe ſp eam̃ labꝛo põ
no ꝓmꝫ ꝺbꝛpuꝫ ꝑ abꝛeu
ſepuocẽs q̃ ſacꝛa ſ̃nt mi
ꝓua Vt aũ ꝺñi ſꝺt q
templandi vit vacãdi eũd
qua plũs valꝫ ſoluendo ſ
illi q̃ ſoluturꝫ vna agut
mltũ vtiles ſc̃ẽ ſ̃nt Hano
Aug ꝺt Ho ꝺ moꝺꝫ
aue ꝺ hys lꝺqs pane polo
q̃ẽs p̃ terꝛa mt̃ nulla tp̃a
affect ꝛ aã q̃ntũ deſ tuſſe
terꝛas ꝛ comit p̃ſeuer co
lloq̃o ꝺi aũd menꝺb q̃ mhc
ſcat Vꝺen at no ullus ꝛc
hnanas plgã oꝛes ꝺ̃ꝓſſe
Non ꝺſſeꝺ q̃a nob coꝛ
amq̃ ꝛ oꝛibus ꝓſit ꝛ vita
ad exꝑlo q̃ corꝑa vide no
ſ̃mꝰ Hdr ꝺñi q̃ homo
ꝑ ſoluaꝫ viuẽ ꝺnt vno
q̃ ꝓpꝛa hnana no ferens
ſp armiſtꝛeuam ꝛ ho ꝛ ve
ſualiꝫ Huo ꝑ ho q̃ tota r di
uinꝫ ẽt in her ꝛ ho ꝛ ſup
horꝛeo ꝓhc ꝺt ij polt Oc
ille q̃ á vo non q̃ꝺat ꝛ beſtia
á ꝺ̃ꝛ ꝺmꝫ ver ſẽ vla q̃

Dimc q̃ꝺ ꝺ
ꝛ ꝺ mgreſſu
rhetoꝛ ꝛtr̃a
ho q̃ꝺt ꝺcꝛ

ꝓmo vtꝛ ille q̃ non ſt̃ ex erata
ti mobꝛna ꝓceptoꝛ ꝺant
rhetoꝛ meſꝺi Ho vtꝛ hꝛeat
á q̃ voto obligat ad rhetoꝛ
offm Ho vtꝛ illi qui voto
obligan ad rhetoꝛs offm
incan voꝛ implẽ Rubꝛto
vtꝛ illi qui venent rhetoꝛ
ꝺrare tncan offm ꝓpetuo rma
nẽ vꝫ vtꝛ pñ ſ̃nt rhetoꝛe
ꝺ rhetoꝛ Hexo vtꝛ ꝑ
acentu obſcẽ á q̃ ꝺcnt ꝺe
alꝛi arbo offm Ho vtꝛ ꝑbꝛi
ꝺat ut areſtꝺvan poſſit ad
rhetoꝛ mſe Octauo vtꝛ ꝺ va
rhetoꝛe poſſt ab mſe ad á
q̃ no vtꝛm ad ꝺat á or ꝛ ducẽ
ad rhetoꝛ offm Hono vtꝛ
equꝛa maſt ꝺ tubea a ſſag
vocis a ãcꝫ ad rhetoꝛ offm

Ac ſicꝓce vi q̃ no ꝺcant
rhetoꝛes mſꝺi n illi qui
ſ̃nt ꝛ ꝓcepti exiꝛati ꝓnꝰ n
ꝟſlim ꝓfectꝰ ꝺꝺt adoleſcti
q̃m ꝺuꝛat ſe q̃ ꝛcp a iuuentute
ſnuaſſe ꝑ a xpo ſupt ꝛ ꝺcm
ons religio ꝛ vi q̃ no ſit
ad rhetoꝛes ad mttẽꝺ n ꝑ ſe
ꝓcepti exiatur ſſ ꝺ ꝺ ſe exc
hale Nemo ꝛpente ſit ſunus
ꝑ bona q̃ſꝺ ãmis q̃ꝺ
ꝛcſcat vt ad maſt ꝑ vemat
ꝑ maſt ſt̃ ꝟſlia q̃ ꝓmet ad
ꝓfitẽ vite muꝛa at ꝓcp ſt̃
q̃ ꝓmet ad q̃ꝺ ſuſtãcꝫ q̃ vi
q̃no ꝺnt ꝺ̃ꝫ adobꝑna ꝺt ꝟſle
oꝛ rhetoꝛes mttꝛe n ꝑ ſtuꝺt
ꝛ ꝓcepti exiatur ſſ ſꝺ ordies
ſaꝛci hnt q̃ꝺa exꝛcllo ãcꝫ ꝛ
ꝛna ꝛas rhetoꝛ ſtatꝰ ꝺꝫ ꝓꝺ
ꝛſꝫ ſtꝺꝫ Auſtoꝛ opꝰ ſ tꝛa
ꝺcciꝺ ꝺuſn ꝛom a ꝺꝛdiate
adoꝛꝺnce accꝺnꝫ c na cure
appet ad ꝓmi lon ſꝑtegꝛal
ꝑ poſt ꝑſtꝺꝫ ꝑ abꝛeuꝑta q̃t
accꝑſu ꝺ ꝺ edifficati pꝛes
no ꝺiꝛ tꝛgnoꝛ ꝓnꝺꝫ acn ut

CLXXXIX

wt dt qd scripture i cronic ſc̄. hebr̄ q
cu dns duxiſſ ea habde i vxorē
q hec cepit duces statue ad pud
dnm adat dns quod duc̄. sca lege e
ſpheas ſu ſpōd ſe i lege diligēs
pximū tuū i ambulare multis ſtes
tui filij absq; aut ſſtercde moriem
fame a domib; tua pdā e mlt̄ bona
i ag̃ egēt aliquid oīno ex eo ad eos
Itaq; dns edarcpuit cu dt
ſi vie pſitq; ee habde tē Im-
pg. le est ei. Implē mandā
q dt diligtes q̄pximū tuū ſd
tempus ſt ee dmte i mozie
fatus possit hoc ḡd e m
ffectū d̄ pſita Impleoc hō
ſcepti Impſitte at i gnr
mo dm e deū obſeruasse p
cep̄. ſ. ſcitio n. pnā i obſ
uanā precepte cavit t̄ q̄
ſtit vt e h. c. Cui q̄. dns
onderit pſtoz q̄ filio ſ vtiq;
ee i noven bg i peccatoribꝫ
tm vocatz adolescentz i no
centz no ſ. ſc̄. ſ. ē. q̄ matheu
peccatorez ſ. in matheꝫ ſcrib
tg e dormte non at adole
ſtens q̄ faulg gdmt ad ē
lusione pctores quā i q̄m
d̄ ſua i mozcia ꝓſumut q̄bꝫ
dt dns q̄ xxj. Publica-
mi i mēcrices precedūt vos
i regn. dei Idn dō. q̄ ſu
mi i ſimul ē acceptio
ſſt bono i cōi statu ſ. i eo
dem hoc ſ. ſtet mā. ē q̄d
nemo repente ſit ſumme
q̄ tng q̄ſp actē vnces toto
tpe vite ſue ꝓfitet vt ad
ſūmū p̄ceps ad ꝓpoſitū
addūc̄ſ statq; ſ. t̄ no oz q̄
vt q̄dz vr ad ꝓpoſitū ſta
tu p venire a minori i ma
iat ſ. d no oz vt q̄ vot ee d̄
ci pg m laycali vita exire
at ſ. q̄ quia m addūc̄ſ ſſde
ſ. mā. ē q̄ vg statu mutat
no p. ab alcuo statu ſ. ſ.
abalcuo ḡdu ſtatuſ q̄ ſit
ſūmū ad qd a q̄ p̄venit p̄
tota vita ſua vn ſſg dt. nō
dyalo. Dō opponent Indicto
puc̄ q̄ſa q̄ ḡm a q̄nta p
ſtitoc tpe ſſp Ad m dō q̄ pe
ō d. c ordines ſacri ſ. ſcripti ſut
ſtitz ſ. statq; rectoꝝ e ex eis
q̄dam ad ſtitz assūpta pon
dus ordinū i ſpmend e pa
rietib; Iam p̄ ſanctitatem
desertaſ ſ. pondꝰ rūg; omis
d̄ſcrat pctes i. homes adſpuo
re dicor Ad m dō q̄ ſd
asarte ex vbis illug ſ. lo. app
arz pn̄ē lō. d ordine doctne
put m ſcriptis ē asanctoribꝫ
adiſſtalmā In qd dt he-
nric ſ. rismetug hui ordinē
pute ſyna ē ep̄ ſequēc bg ad
ordme doctine p me. ſe. n.
ſcit no ſpuasse ſz potiꝰ
ordme d̄ Constructione
ſe maledicto ſit q̄ no modo
i alys cui hūtie ſ. ecc. In
ſtid q̄ ſpuasse ſenuebant
q̄ ꝑ mutuū lactē dd̄ ē
obnm terre ſtmū ē vt ſit ī
ere ad pane alys ſ. i. ad
obnd qd ē ipm ap d dn ē
plū at qd in me b mt pmi
q nomt baptiz at no in
dnā ieiunū vſq; ad pcliū ē
onēt q̄ no ſit ꝓuenit ad di
ſſtinctiā rōis d. an q̄ ꝓpo
ſitū dicit ad ſto i ſſtis ē mtr
ōt distinctiā q̄ a dicit te assu
mat In i ꝓ pe tlie te ꝓ
cepoz ſpūs ſcti ieiunū celebt
ecia Hinc at ſtq; ſd ſmūl
dt ſ. hutd no arcto ciuitib; q
no ſimul morte no excluū
alpho i ſſtq; dt. Donec ꝓ
tlie ecclie impleat dūs
pnūs ſ. ꝓſmi ſtq; ſuct Im
pleat pnūs abſtinetij i pudica

malū ta bonū op9 c laud abilig exh9 qđ pcedt ex volu tate gſimata i bo⁹ p votū ſuo obligau voto ad relig⁹ iſſiū c ſ⁹ ſe lauda le ad iq⁹ dđ⁹ op duo e relig⁹ votū ſolempne op9 ſoz ſat⁹ moch vel alid relig⁹ ſicz qđ vota⁹ pfeſſo z tle votū debz pcedē anūz pba⁹ vt pbat obiō aliud e votū ſim⁹ eq⁹ aq̄ no ſt mōſt⁹ vel relig⁹ p votū obligat⁹ ad relig⁹ i iſſiū z an tle votū no ōz pcedē pba⁹ ammō ad n⁹ q̄ autor⁹ dla iſſiōr mſt⁹ d violin⁹ absoluta nuptias at q̄ ex obligta ē votū nō nulitas ē ſne q̄ ſz p9 votū p non pt ad ſnem ſalut⁹ ſequi nō implicat votū tlis autem nullitas no ē dubanda q̄n v mo vt ſupp⁹ dr ad q̄metiū z pauloma ſcire ē nuptias q ad mlioā trāſmutt⁹ ad m⁹ q̄ votū relig⁹ i iſſiū ē q̄ ſſima voluſt⁹ ad mlioā ſ no qua⁹ē dr no dat hoi oīa ſonz vulne p̄ nūq⁹ ſbitut p ſi ad votū trāſſiōr ōiuq⁹ vu at h⁹ no dercolſat boni⁹ voti ſic d n⁹ d⁹ dogſat boni⁹ baptiſ⁹ mi q̄ ab⁹ p9 baptiſ⁹ mū q̄uq⁹ petrant

Am ſic pcē⁹ vī q̄ ille q̄m obligatq⁹ ē voto ad relig⁹is m iſſiū nonte nea⁹ mīre relig⁹ō d⁹ n i dēt⁹ xvm⁹ q. q̄ſo ſu dualdꝰ p ſbr quoda in ſtremi t⁹. paſſue pſſū mōſtiū ſe fr⁹ pmiſſtno tū mōſteio ad abbatē ſe trabdt nūc pmiſſoz ſtdt p9 bnſ⁹ ec eſdſio i manu ad vōi rēſtabt ac p9 q̄ q valuit mōſtiū ſene

q̄uit ſ⁹ z p9 ſtdt ſudtam⁹ vt q̄dq⁹ p ſbr bnſ⁹ z alia impiat z ſcēte relicat t⁹ at no ocē p mē⁹ relig⁹os mitrae⁹ q⁹ vt t⁹ no tnēa⁹ ad⁹ mple⁹ votū q⁹ ſe ad relig⁹onē iſſiū oblig amt p nlq mē⁹ facē ad qđ no ē i ptate q̄q ſ⁹ q ad relig⁹oz vīa⁹ non ē i ptate q̄q ſ⁹ exām⁹ adh⁹ aſſ⁹ eoz ad qđ d ebz tnſire t⁹. dr⁹ q̄ no tnēa⁹ ad mple⁹ votū quo ſe ad relig⁹onē iſſiū obligauit p votū mū vtle no pt de rogari voto magſ vtili ſ⁹ mpleōz voti relig⁹os mpeti poſſ mple⁹ bon ceuſ nſt pdm terre ſtte qđ vi⁹ ce vtlig q̄ p⁹ bo votū q⁹ ſe ho rēmſſoz petoz n⁹. d⁹ q̄ votū q⁹ q⁹ ſe obligauit ad relig⁹os iſſiū no ſt exām⁹te mple⁹ h q ē qđ d⁹ ema⁹ti v dri q̄ profeſſi deo ne moret⁹ reddē⁹ diſplic n dō infidel ſ ſtulta p̄ſſio z p dō⁹ p⁹ vouete z reddite d⁹o d⁹ deo d⁹ q̄ſo vouē voluſt⁹ q̄uli⁹ ſ⁹ p votū p̄miſſoz z dūo n ceſſado exiſtēs. dr⁹ q̄ ſpd ſ⁹ d⁹ē ēu d⁹ vato agere⁹ votū ē p̄miſſio dō facta d⁹ hōs q ad deū ptinēt dr⁹ ac iſſiū d⁹ i epla ad ſtoneſan⁹. p mt⁹ hos ſolmt ſ⁹ bonē fidei q tractq nſta tōne diſſolu q̄nto magis iſta poſtuāta⁹ qua ex dā⁹ p̄ceptū⁹ ſolui ſi⁹ dom dicta no potūſ ēt deo adpleri id qđ ſ⁹ ſoomit ſtoniū⁹ te mē⁹ dūmo ſtē q̄ q⁹ addeu p tnēat vī⁹ ēat q⁹ iſſiū relig⁹os maxīe ad deū p tinq q⁹ p⁹ h⁹ ſ⁹ totalit⁹ ſe mancipāt dūiis obſequijs vt ep⁹ dicit⁹ p⁹ bn⁹ dmq⁹ q⁹ ille q̄ ſe obligāt ad relig⁹os i iſſiū tnēat relig⁹os i iſdē⁹ qđ

Q

q̄no pdexiḡ ad vot. fr. q°
d° obligat scd ēligiōs ig
ſp q°. vī. q̄ē q̄ vouz ēligios
tēre ff⁹ h° rto mea⁹ ꝺ ppe
tuo ēmanē. Ite. dd. q̄ obli
ga° voti q̄uolitate p̄ tēd⁹ na
tōne volūtſ. ē. ꝺt Aug⁹ ꝺ
mtrio q̄. ſer² obligaō. voti i
qua⁹ ſe extēd⁹ volūt. z in tā
no vouetſ. ꝺr q°. uonet mtr
ꝺ ſe obligē no ſo⁹. ad mſſa
ēligios ꝑ ad ꝑpetuo ēmanēd
tue⁹. ꝑpetuo ēmanē. ꝺr at
mtrīdt ſe obligat ad mſſm
ēligiois ac expiendi ac libe
tate ēmanēdi. ut no ēmandi
q̄ai⁹. ē. q̄ ēmanē. no tue⁹ ſi
nō vouendo ſm⁹ ꝺ mſſm. ē
ligios. cōtra ꝺt absq; hoc. q̄d co
gnac⁹ ꝺ libertate exūtq; ut
doppetuitate vī obligarēt ad
mſſm ēligios. ſcḋ ſēma uig
gnūt q̄ eſt. vt mḡrien bq ꝺe⁹
pbaſ amq; bñ no tue⁹. p
petuo meligioe p̄manē. Ad
q°. dd⁹. q̄ mlig. ē mitre ēligi
onē aut pbendiar q̄ penitq;
no mitte q̄ p hoc. dispō⁹ ad p
petuo ēmanēdū. nec in ip
ā. ēt̄re. nl. a pice. ñ grandio
p̄mitti. ad. ad q̄d ſe obligarunt
Aliqn q̄q; p ad⁹ tpi fac
ad⁹ bo⁹. opq; ſi no ff. faciat
id ecc⁹ i cpto vēno ꝺi. q̄ p⁹
ee ſm⁹. Ad n. dd⁹. q̄ ille q̄m
ēligios nupſi⁹ ſ. p̄etat ꝓfectu
ꝺ aq̄ zōli causa no q̄nat sta
tū nl dat mlu ex⁹. Et ſ
ad q̄ mandata ja⁹ ex⁹ standa lu
pa lm ex eo⁹ ptē. Non at stan
dalū actum ꝓpter ꝓcuit⁹ q̄
ſtat q̄ tūc erat ei facē. z q̄d
expediebat ei ff⁹ to⁹ ꝺ
ſm ſremit⁹ ꝺ ꝺbilit⁹ aq̄ ad q̄
q̄uo⁹. Ad m dd⁹. q̄ ille q̄
ill. mitt vt stat ee eat no vī

ſatiſfacē voto ſuo q̄ ꝑpe i ꝺ
onedo h° no mtrudt. z no tue⁹
mitre ꝑpm⁹ vr ſalte vel⁹ q̄p
ꝓ an ei expēdat i ēligiōe
ēmanē no al⁹ tue⁹ ad ꝑpetuo
ēmanēd.

Hoc ſit. ꝑce vī q̄ ꝑmu no
ſmt vēpiedi i ēligioe
q̄ ēt ꝺ relatibo z inſtib⁹ q̄
ad ēligios ꝺ nlig ꝓmoueat⁹
niſi legitima etate z ſſpon
tania volūte ꝑ ꝑmu no vid⁹
ſpe legitiā etatem nec ſſpone
tanea volūtatē q̄. no ſunt ꝑ
ſite. Ad q̄d ioāes q̄ſ. vī. q̄ no ſmt
ꝺ ēligioe ēligiendi p⁹ statū ē
ligionis vī ee statū ꝑmū in
i ēligio ꝺ a ēligendo. ꝺr aug⁹
ꝺ xpo ꝺ c. d. Ad ꝑmū ꝑdt no q̄t
ꝑmd q̄ſ. vī⁹ q̄ no deant ēli
gios nitrare. ff⁹. Ad ⁹ ꝺ obligā⁹
iuramto ita z voto ꝑ pueri
an amos xpiāt⁹ no dūt obligā
ei intramto. ꝺr hec⁹ in ꝺec⁹ xxu.ª
q. i. ꝑmū. Et ca° honestu q̄ ꝺi⁹
q̄ nūq⁹ ſmt voto obligādi
ff⁹. Ad ⁹tiū vī⁹ ee obligat⁹ ad q̄d
ali obligaōe q̄ posset iuste ēsi
tare ꝑ. Ad ⁹ ꝺ aq̄ i pubetes oblig
ant ſe ēligioi ꝑdt ēstrahi a
parentib⁹ aut tutorib⁹ ꝺ ē. n. m
ꝺec⁹ xx.ª ca q̄. in⁹. Ex puella ꝑ
(hn ſcm⁹ etat⁹ amos ſpote ſua
ſatis relatu assumpſit possit
statū ꝑfōe q̄ aut tuoꝝ id fēri
neritu⁹ facē ſi volūt. Ad ⁹tiū
ecc⁹ ꝑiores q̄ſtm q̄n ang pu
bertat⁹ ad ēligios ēpe⁹ uel
obligat⁹. ff⁹. q̄ ē q̄d dus q̄n
xpo ꝺt hūte ꝓbles i nolite
ꝓhibē eos ēme⁹ ad me q̄d ex
ponēs ones ſe q̄n ꝺ⁹ ꝺ
ſpli ſhm ꝓ. q̄ distant zones
iuste ē ꝓchibet eos q̄ pue
ri ſtantes offerunt xpo ans
ac exhorta⁹ ꝺ ſplōe ſuos q

13g 470

d· ℣Adam dñr q̄ pud̄ se
no cogn̄t adnuad̄ vt eam
d̄t uam no cōfu² ad vouēd̄ ℣
tm voto vt iuramto se ob
ligau² q̄ ad deū ⁊ hēant
apd̄ tot² luc² no ob ligē ⁊ō
ad eccl̄as ad x̄ma annos
℣Adam dñr ēdr q̄ mīj XXX⁰ no
reprehendi² mtur i puellari
tate ostitutas ℣ nouerat
absq̄ ipa pub̄ pt tu ꝺ
uōrē a pntib⁹ exq⁰ pz q̄
no pctat vouēs ⁊ mt̄
se voto obligare quā· ⁊ se
t abtj pudi⁰ auctor· tf· pme

HOc vis se pec² br̄ q̄
hp² obsequiu pntum
dēnt ꝺ retrahi abmissiue ꝺ
ligtomie no n· luc² pt̄ermitte
id q̄ ē mīt̄f· vt fiat id q̄
ē libēr voluⁿ ℣ obsequi
pntib⁹ eid̄t sub necessitate
p̄cepti q̄ ds· ꝺ honora ꝺ oē
pntū ꝯo· xr⁰ Vnde et
aplus dⁱ² ad tim· v⁰ ℣ ri
qua vidua filios aū nepo
tes habet discat p̄mū do
mū suā r̄ge ⁊ mutam vi
cem rēdē pntib⁹ Vnde
aute r̄luctōz ē libēr volu
tas q̄ vr̄ q̄d no dēt aliq̄
pt̄ermitt· pntū obsequiū
ppt̄ r̄luctōm m ēternum
℣ meaꝝ vi· ce sbiectio filij
ad pr̄ē q̄ sīj ad dñm q̄a
filiad· ē nāle subiu· ad ex̄m
aledroc petu· vtz tyren ⁊x⁰
℣ ℟ nō nor· pt̄ pt̄ermitte
obsequiu dñi sui vr̄ r̄luctoz
in ēj dia· ā sacr· ordine assu
mat· ꝺ ℟ tū mīt̄f· ꝺ ꝺe
x l m ℣ ℟ ⁊ mlto mag
pt̄ filiꝝ obsequiu preis pt̄er
mitte· vt mr̄ ꝺna· r̄luctone
p̄ maōr ꝺc̄to obligā· aīs pn̄ ⁊
q̄ tres q̄ꝫ ꝺ scauiaꝝ ⁊ alt̄
q̄ dñt p̄mitt· aīs ⁊ no put
r̄luctoꝝ r̄ēdi ꝺt· u· ℟ ⁊ r̄gisto ⁊
he² mīt̄f· ꝺ ꝺe l m· ℣ ℟ ⁊
tres q̄ ē vob⁹ publice obli
tat· q̄d ꝺo mōstr̄· ⁊ petut
nllo mō p̄sumpcōi· sut· n· p⁹
a nec̄ctōr pub⁹ ⁊ sūt absq̄
q⁰ vt q̄d mlto mag filij posst
r̄luctoꝝ mr̄ ꝺ q̄m ⁊ō p̄no
obsecro ℣ ⁊ q̄ ē q̄d ait· ⁊ ꝺ q̄
Jacob ⁊ a Johīs r̄luct· r̄tib⁹ ⁊
p̄ce scauiaꝝ ⁊ dnm ex̄q⁰ vt ⁊
villaꝝ ꝺt· ꝺorem· x̄i· scauiaꝝ
⁊ stellaꝝ vte solūi ne ⁊ p̄no
dom⁹ q̄ro· ne tm ℣ ⁊ q̄
q̄ ⁊ ꝺ· ē ⁊ ꝺ· ē ⁊ ꝺ· ē

LXXXIX

ad vocandū dñūs obseqūs qp
ett̄ ꝑe epūs z xp̄ifid̄ ꝑsbr̄i
at tāti z ꝓcellēcy⁹ no obli
gau⁹ votū ꝑpetuū z solēpne ad
cās nāz xp̄ianā ꝓbandā
obligā ep̄i vn̄ epe ꝑsulatu
no put̄ ꝑt̄ q̄ncy occasione
abdq; auctōr̄e vonī potiss⁹
vt hō. qo d̄ regulabq; z tue
ubq; ad xp̄ianos Archidiac⁹
at z ꝑsbr̄i tāti pnt̄ libere
abdicare epm̄ cū eps q
missaq; absq; ꝑtu licē a ꝑpe
q̄ solq; pt̄ i votū ꝑpetuū di
ꝑsc̄e dn̄ nr̄ d̄ q; archi
diac⁹ z ꝑsbr̄i tāt̄ lig ad
xp̄ianos tnsē Nūdū q⁹ dd q
ꝑsbr̄i cath̄ z archidiac⁹ obli
gauerit se a cū assecuram
ꝑbuit q; dn̄ xp̄ianet archi
diac⁹ ul p̄rochia no ante
obligauerit se adhō q; ꝑpe
tuo archidiacon⁹ ul parrochi
ā treat Nūdū q; ꝑsid ēos
d⁹ q; vigilā cpnus alc xp̄ianos
sepe mas⁹ ꝑsbr̄i ꝑsq; paca
ā ꝑt̄ xp̄ianos q̄bq; arctu
mtib⁹ z duc⁹ s⁹ ob se clam
ꝑmut z fuce nr̄ in solubi
ōe celebrāt ternis q̄ꝑ solacēt
hoc⁹ lucri fiāt q̄ꝑ ꝓdāt ad
vtes pāt ex hostā hō. nro
s⁹ ex tra cabū sint sapies
ēe q̄ꝑ potāt z vigīt no ext
oppbanda s⁹ vigīes ob⁹ fu
erit z inpue no ext mtibit
ſmo hoā xaā e vbq; nr̄ applu
vbq; appet̄ ꝑz q⁹ q; h⁹ timo
ſulen⁹ e pū ꝑd s⁹ ab timere z
hauere aq̄d nr̄ ſtinue def
ſtare

Dompt̄ ꝓe vt q; no
ſtreat d⁹ nr̄a xp̄ianos
thꝑe ad ā⁹ ex ā⁹ d⁹ nr̄ aplc
ad vbi. q⁹ Vlaq; d⁹ ꝑzen⁹ collan
vzas ſide q; ꝓcur⁹ q; ibusda
glōa q̄ſtz ul tūoc ꝑsaua
cedut ul ꝑa q; ꝑsup ec a pto
vbq; ul inpſtū vt mſa vide
an⁹ alc dedūt ꝓho vden⁹ face
q⁹ dona xp̄ianos tnſeūt ad a⁹
ꝑstor⁹ q⁹ vi hō ec ullus ꝑd⁹
ꝑsepio nr̄ocho⁹ e arcio⁹ q⁹
ꝑsepio xp̄ianⁱ canonicoz vi
he⁹ qo d⁹ statu mathoz z canō
coz ē an⁹ ca⁹ q; ci tūoc⁹ ſ
no lic⁹ a tū tnſē d⁹ statu canō
micoz xp̄ianoz adstatu no
thoz d⁹ n⁹ m⁹ direct⁹ xp̄o q⁹
nj mandamq; vle⁹ mt dnāq
ne q̄s canonicq; xp̄ianoz ꝑsūp
n̄ qd absq; pub⁹ lege⁹ ſtatuto
thq; essaā q⁹ vi qd ne liceat
alcui tnſē d⁹ ad xp̄ianos ad ā⁹
maiōz ſtō ta diu ā⁹ obligā⁹
ad implendū qd vouit quam
dñi ꝑt̄ luale ē⁹ Implē ſūp
ad vouit q; tūcdq; ſtuāc ec pq
greatiu nūdmo⁹ p̄ va d⁹ pnte
ad areab⁹ applaq; tūc⁹ implē
Cōſa h⁹ pt̄ face xp̄ianos
ntrando ſi q⁹ alius liūte pt̄
d⁹ā xp̄ianos tnſeūt ad ā⁹ tuebi
hoc⁹ fuc⁹ ſ⁹ an hō ſpōnit ex⁹ ne
ſtito qd vi ec th⁹ⁿ q̄a cohō
plenis ſtatutis q̄ualit⁹ possit
vt⁹ no ꝑt̄ ad xp̄ianos d⁹ va xp̄ianos
ec tnſē ad ad⁹ ā⁹ ſ⁹ z qd
d⁹ i dēt⁹ ⁹ ca q⁹ an vīgīes
ſec⁹ ſpluc⁹ ad suc ꝑ⁹ distōez
vsq; ad ā⁹ d⁹ mō ſtoi⁹ ꝑt̄ dispo
ſunt vbq; nō manē deēūeūt
ſtā p̄nodū gredt z cad⁹ to vi
ec deambulādi xp̄ianos q⁹ ꝑt̄
ablate tnſē d⁹ va xp̄ianos ad
aliam ſ⁹ hō qd q; tnſē d⁹ xp̄ianos
ad xp̄ianos nō ꝑt̄ maiōz vbq
no ē laudabile tū q̄a vehō ꝑlī
ſtadiū z ſ⁹ ſtiq; tū ec ꝑ⁹ fraudi
ſtfic⁹ ā⁹ i⁹ ec ep̄ ꝓcur⁹ qua
illa q̄ nō ꝓfuct tūc⁹ vbq
in collatiōb⁹ ꝑz ablatis nc ſtōq

LXXXIX

adꝛ̃ctuꝝ non ſit ſanct⁹ ꝑ ꝑ
bonꝺ⁹ · eſſ⁹ ꝑ ꝑbonꝺ⁹ · ꝛ vꝛ
ſpūs ꝺeo ſꝛ̃ ⁊ hō eſ ꝺoꝛ
Caſſiang · iij ꝯ ꝺ mſtitut
cenobioꝝ multo ꝯ⁹ onꝫ luꝛ
ꝺq̃ ꝺ ecꝛ̃ctuꝝ m ꝺuc
xſt⁹ xxiij⁰ ꝺnꝰ ꝺ⁹ ꝺe vob
q̃ venit⁹ marꝛ ⁊ uacuꝺam
ut ſanct⁹ ꝺnꝰ ꝓſcꝛiptum
⁊ uel ſitꝫ ſint ſanct⁹ oꝝ
ſilua ꝯ hemic ꝺuplo ꝯ⁹ uoꝛ
ꝓꝑ⁹ vꝺen⁹ ſacꝛ ꝺni ꝓꝑa
ꝺ ecꝛ̃ctuꝝ ⁊ ꝺuꝛit ꝙꝺ vꝛ
hō ꝛ vitupa⁹ ꝓ⁹ nullꝰ ꝺ
ꝺuc ꝺ ꝺ ꝙꝺ ꝓmꝫ ꝺ
q̃ ꝺtermen ꝺ ꝛ ⁊ ꝙ⁹ ⁊ ꝺuꝛ
ꝺ ꝺ ꝺ ecꝛ̃ctuꝝ qm ꝛ hō
ꝺeꝛ ꝺtermen ꝺ qꝛ qm ſu
obligat⁹ ꝺ maioꝝ ecꝛ̃ctuꝝ
ꝛ⁹ ꝺi⁹ ⁊ no ſit laꝺabile
ꝓꝺuc ꝺ ꝺ ꝺ ecꝛ̃ctuꝝ
ꝺ ꝺ ꝙꝺ vxo · xxo vꝛtꝰ
vꝛtimꝰ ꝓꝑ ꝺebꝫ ꝙ⁹ vnꝰ
hō ꝺm⁹ ꝓꝑ ꝺ obſequiuꝫ
ꝺ ꝺ ꝙ⁹ ꝺuc⁹ ꝺ ꝺ ꝺ
ecꝛ̃ctuꝝ no ſ⁹ no pecꝛant ꝓ
magꝛ⁹ ꝙmuꝫ meꝛc⁹ ꝺ⁹ n⁹
Jacobꝰ ꝺ⁹ ꝺ ꝺ ꝺ ꝺ
peꝛatoꝝ ab eꝛꝛoꝛe vie ſue
libat ꝺ ꝺ ꝺ ꝺ ꝺ ꝺ
mlt⁹ mlt⁹ ꝓꝺ ꝺ ꝺ
el xꝝ⁹ ꝺ⁹ ꝺ ꝙ ꝺ ꝺ ꝺ
ꝺnꝺ ꝓmꝰ ꝺ ꝺ ꝺ
mas ꝺ ꝺ ꝺ ꝺ ꝺ
ꝺ hō ꝺ ꝺ ꝺ ꝺ
maio ꝓmo ꝙꝺm ꝺ ꝺ
ꝺ ꝺ ꝺ ecꝛ̃ctuꝝ ꝯfeꝛꝛ ꝙꝺ
ꝓhꝫ ꝺ ꝺ ꝺ ꝺ
ꝺ ꝺ ꝺ ꝺ ꝺ
ꝺ ꝺ ꝺ ꝺ ꝺ
ꝺ

LXXXIX

c duēna dlibā hñdā hñ ero dt̄ nepl̄ ad paulinū vestima
qs te ⁊ habentē ⁊ salo nauite
sunc mīsit qđe ꝙ solue
t̄mo ar̄ pt̄ qđdam mog̃ eli
gionē ⁊ tridi ⁊ ꝙ religion ā̄
dñi dat ⁊ d̄ tubꝫ pt̄ hñ
ers ꝙ sūlū t̄n hñs qđ non mꝫ
pediant // Ad q̄ dr̄ ꝙ
ꝙ pbate spūt si qđ deo sunt
lora hñ vnḡs q dubia sūt
vtz spūs dei sit spūs dū
pt̄ de hñs qui jam sunt
delictione dep̄ ille qui ad
ligionē se offert spū dei du
cat̄ ad pfate accedat ⁊ ideo
dne accedntz pbac vtro dño
spū moncatur sed illi q
ad religionē accedt̄ no pt̄
ee dū an spōnū d̄ in gssu
religionis mande eꝫ exordiū
sit a spū dei Cuꝫ e duc̄ ho
mꝫ integrā recta nr̄ ppt̄
h̄o andi ⁊ no ee ex deo qđ ali
qui videre dnt Non n. oc
dr̄ adeo e est incorrupti le
Aliqđ cātr̄ corrupti lēt no
cont ee deo vt̄ manifēt
dt̄ necꝫ ofā qui ḡ sūt a
deo q̄ quā possent ⁊ am
ittē qđ ers ⁊ religion hꝫ asylū
dei ⁊ indissolubile quo eciam
incorrupti lia ⁊ nubila sūt
ſ̄ ad ppa xp̄i Complū mūd
stabīt ⁊ óis voluīt mea fiet
⁊ no ppt̄ Ꝺ metipm eligo
no iudicꝫ pba de vtr̄ sp
a deo q̄ recta distinctione
no cognt̄ vt d̄ ḡlib̄ ſ̄ ⁊ ad
ſ̄ ad thes. -olo Dic pbate
// Ad iij dr̄ ꝙ se caro cupi
scit adu spūm vt d̄ ad gal.
v. Vel eciam frāgnt̄ amici
carnales adiuuan̄ ꝙ fletu spi
uali ſ̄ ⁊ mulcē on̄ im
mici hoīs dom̄ suā vñ cril
ꝙ respondē ad luce v. permitte me
p̄mortuos ire ⁊ sepelire ac q̄ ⁊ dñs ſ̄ dt

dñe ꝙ mortuos hoīs q̄ ⁊ omi ſ̄
ondē qđ vtr̄ꝫ dumꝫ sit Ma
gnificare q̄ximus ꝙ sule eꝫ
sape juduan̄ Adhuc vt audꝫ
langroēntz ⁊ videntz pt̄ qđ
audī adno Homo ad posuit
manū ad aratꝝ ⁊ aspexit
retro abiit e ad regnū dei Aspi
cit n. retro q dilatacēz q̄ ꝺ
ea fide videndi dñm ⁊ ad spū
ale ꝙ stendi // Ad o dr̄
ꝙ pdestinatio ⁊ fe ꝙ sistia p
filio xp̄iane vite Abrenūn
cio ad ꝙ ē ꝙpto ad edifi
candū turrim mlg ar̄ dubitat vl
d libeat an velit hanc ꝙpere
ut no possit turrim edificare ſ
superior hoīs ſ̄ h̄o ſ̄ d libā do
pt̄ an ā ꝙpto ꝙ hanc sum ⁊
ſ̄ d libā ee tale no ōs vtr̄
ā dr̄ abrenūnare oibꝫ que
possidz ut ſ̄ h̄o faciendo ad p
fectū p venire possit ſ̄ h̄o a
dr̄ ſ̄ d libāre vtz h̄o ꝙ fact
ſit abrenūnare oibꝫ q possidz
q. n abrenūnauit ꝙ e finalē
fine no pt̄ vt ibū subdī xp̄o
ee discipl̄ qđ e ētrim edificāc
timēs ar̄ tanꝺ q̄ tre pdicte qu
p̄ceptiōe in gssum possint ad
pfectū p demē e vrtorīat
⁊ mlīp exē q vinc̄ dñs dr̄
dr̄ om ofēt Imperuebā abeā pte
q̄ mtndere fame ⁊ quo tūsire
tropidebant castra dupnt q
tmē honeste blandiens vt re
mre neꝫ dixem ⁊ cotidie
ad me cursupiendū ⁊ amplect
endū pdicte manū plēas ḡgib
bonoꝝ eo dr̄ Ibi tot pm ⁊
puelle sibi juuentz multa ⁊
ors etas ⁊ sexꝰ vidue ⁊ vir
gines ang̃ irridebat me nr̄i
sor exhortatoria ḡi dr̄ bñdt
tu no potē qui ⁊ te an ⁊ te
ipm̄etipm̄ pne ⁊ no ⁊ dño de
fuo q̄ m te stas ⁊ no stas

pfice te ieu/ oli metue no se
stris vt caitas pfice te sed o
& excerpz te & salua & te
Exaudi dd qd d' d' Dauid
non fuit ad pportu sed ofto
dt Omnt legis sãcta tãq
honorada deuocio ac fiua
ne iniusa xpi qr vt hic q dt
i my^o mo. hec dñe mf mec
cõuicti q i pt qm vitare omd
d sed im qd ptinebat ꝓphe
d dicuti labondya mde hõ
rind mobz grand sro a
ue pctis sr & tollen de effec
co dñe fauicos ꝓmittit &
sptcrena aquiem quaren
ad qua nos ꝓducat xpc q
pmisit stus & pr dns
me qui e sedia dñe benedcte
in secla amen

Absencia 1 ꝙ
Audia utro ꝙ ea oria de
ffecto 2 d.
Accidia 3 q Accusat 1 8
Accepcõ psonar 1 3 Actia mta 7 gr 14
1 1 4 multe sceptes Accusato 1 8
Accusatq utro absq mõli ꝓmo post
negate vitate 1 q Adam utro 1
sua creatõe habuit fide 11
Adulterq 1 1 Adulteriu 1 11 ꝙ h
Adorãs 8 ꝙ Adiunctu ꝙõ
Adulano 1 11 Affabilitas 11 ꝙ
Amicicia 11 ꝙ Amabilis 1 31
Amaritudo 1 11 8 Amoris fma 33
Amplexq 1 11 Appellato 1 q
Apostata pa 12 ꝓ statu Aduocatoq 1 8 ꝙ
Arbr notoria q 1 Arguicia 1 11 r
Auaricia q ꝙ ea oriat 1 11 h
Auaricia 1 ꝙ 8 Audacia 1 21
Augur vide q 11
Barbatus q videat dono 1 tract 8 1
Barbatus q videat dono sñe q b
Barbo q videat dono sancti 19 a
Barbo videt dono sapie ꝙ 1
Bardo videt dono q fily 1 12 d
Bardo comedt gnetali 1 21 b
Bardo comedt forti 1 39 b
Bellua lõ Benioletia 2 11 b
Baptizat ꝓnoẽ videto sit heretic 10
Benefactia 2 11 b Bnb / ꝓpria
sit fidei 18 Blasphe 1 13 ꝓ to 1 21 ꝙ
Bonu an dei sit laudabq q b
Caritas 2 ꝙ 2 multe sapie dei
Cautas utro sit forma dãi 1 1 utro
ca sapie remanet hoc 19 t 1 11 11
Cautate precepta ꝙ an sñe cõ armata ꝓ sño
Cautas 1 11 Castitas v sit virtus 1 11 0
Calumpnia 1 d Canes v sint ꝓs ꝓdice ꝙ f
Centas mete 1 11 1
Conspectu v sit ps ꝓdice ꝙ q c.
Clemetia 1 11 1 Clarus an hec bllae
l o b
Clemetie v oppia inde tas 1 11 9 1
Compassio ignoẽ 1 11 5 d
Confessio v sit actus fidei 7 1 utro

ſit necessaria ad salutem 3 B
Confessor audiendi an adhibere possit
restitui rem 1 8 1
Complia an ſpm ca attenda mittere p
feria 1 8 o C 1 8 1 8
Complia an rhegios adoriatem
Costodia 1 3 1 C Cotidiane an
ſit ad deum meritum 1 8 o C tres ſcedy
Cotidiana 1 1 1 1 Cotidiana bona 1 2
Cotidiane firma 3 3 Cuiuscunque tabule 1 o 1
Cum autem 1 8 9 Cultus diuinus 9 3 a
Cultus dei indebitus 9 3 a b

Decalogi precepta 1 2 2 Decem 8 1
cornua 1 1 1 8 Depositum 2 a
Detractio 1 3 Diuisio 3 1
Deuotus 8 2 Diuinati ſi ſit in ſpe 1 8
Diuini dei obſequium 1 2 2
Defensio accusati o 3 Dextre ſi
habet fidem 1 Diuitum 9 1
Diuisio 1 1 1 Doneti ſi habeat ad
uxorem 9 o Diuinationes per aſtra per
ſomnia per augurium per ſortes an ſint
licite 9 1 1 1 o Diuersi
Dolor 1 1 1 d Duarum unius 1 1 o d
Duo uxores habere ſimul o 1 b
Domus ut recta 8 p 9 totum Domus
ſtet 9 a b et domus ut recta 9 uina
apponat 1 1 1 a b Dotem non ſit de
mum 1 9 Domus papie 1 1 1 Domus
ſplis 1 1 2 Domus pretatis 1 2 1
Domus fratrum 1 3 9 Domus ſpitalis
1 1 8 Dore ſit hortus rhegios 1 8 1 9
Dubia 1 o 3 Duarum quod ſit ſpitalis o d d

Ebitudo ſſ 9 1 1 o 3
Electus 1 1 1 o Elubilha 9 1
Ecclesie hortus boa 1 8 1
Elicostra 3 2 Epistola vectius 1 1
Epuchya 1 2 o Equus 1 2 o ſtatu 7 de
aliis ad eos ſpectantibus 1 8 1 p totum
Equus 7 elemosina an 1 1 3 bellat 9 o b

Erit bonum 7 declinare a
malo 1 9 Fama quod possit
diminui 1 3 ff
Feritas 1 1 9 b Fidei 1 Fiducia 1 2 9 ff
Fortitudo 1 2 3 Fortune boa 1 2 9

Fortitudinis ptes q 2 8 1 2 9 1 2 1 3 o
7 1 3 1 Fortitudinis domus q 3 9
Fortitudinis precepta 1 8 o
Furtum o o C Futura qui mox pnt
agnosci 9 1 Fraudulenter 8 1
Fraus 1 1 1 C Frena crepa 3 3 ptorum
Frequens fidei an mereat dominus 8 1
Frequens comedens domus tue 1 9 a 1
Frequens medens pretati 1 2 1 8

Gaudium 2 8 Gaza gre data 1 1 8
ora sine gratitudo ſi gratus
acrius 1 o o
Gloria ingloriatus 1 1 8 Gloria ſapientie
ſine stre 1 1 1 Gloria mulieris 1 1 8
Gula 1 9 8

Honestas 3 1 8 1 9
honor ſi ſit corpus ut ſpiritus 1 3 o
honor ſubtilis ſtre ſi ſit ſilia
hypocrite 1 1 1
Hostium officium ſi ſit hortus 1 o 8

Hereditas 1 1 2 Humanis
gla 1 3 2 Humanis gla
ad 9 o ca tac 2 ſpiritus 1 9 b

Hypocrita 1 1 3 C Iconica 1 1 o C
Ingratus 1 1 o Idolatria 9 1
Iejunium 1 1 o Iniſidetabilis 1 o p tom
Ignitus 1 o 1 Inobediens 1 o 1
Iminutia 9 9 Inscribitur 1 1 2
Ypocrisis 1 1 1 Impedita 1 1 3 9
Yrrisio 1 1 1 Ire remanet 1 1 o
Ira 7 malitia 1 1 8 Ironia 1 1 3
Iustitia an ſit ptes p 9 1 9 8
Iudignatio 1 1 8 o Impugnatio ſtre
agnite 1 8 Inquietudo 1 1 8
Intimatus 1 2 o Impetus 1 1 8 b
Incidere o 1 Interpatus 1 8 2
Iudicium an ſit hortus o d b
Iudicium ſi locus ſpitalis o d C
Iudicium ex pte rei o 9
Iubilatio natale 9 o 2 Iustus o 2 9
7 o 3 p totum Iniuria 3 o
Iudex 3 o 1 Inadvertentia 9 9
Iustus immutatus 7 distractus o 1
Iustum an ſit quod passum o 1 d
Iuste duc pter meritum 1 1 9
Iuste pter pennam 8 o
Iuste pter an vitam 1 o 8 C

Utrum sit assabitus 119
Utrum sit epithia 122 b
Littria 88 Laus dei 91
Legis quinta 104 a
Lectura an sit effectus dei 82 d
Libellatus 11 Lutgund 116
Longa tus 130 Lucas et Crimund 100 ptm
Luxuria cum eo ca diat 113 d
Luxuria 113 Luxurie pena fornicatio
tacte ostia noctua pellunt cupidi
rapte adultus parlegund 141 ptm
Magnanimitas 129 Manicheus
sup 130 Manicheus
dicit 131 Manicheus in
ambigua 132 b
Magnificentia 138 Malachie 10
Martius 123 Magnus m 123
Mercurius Mercurius a putredine dignitur
184 Medius inferior qui sit 184
2 or 1 b Memoria 89 Meditatio si
sit ea 82
Militaris 104 Mia 30
Mores sunt points pictura 81
Modestia 108 Modestia pena an sit
humanitas 101 d
Molliries 138 Morbus 107
Mundi si queat superfluo abatur 101
Negligentia 118
Obediencia 110 Oblationes 80
Obumbrat 107 Obscura 102
Odium 38 Obduratio 118 Oblivio 81
Obscurus 83 Obstacio 18
Offensa 84 Ira 111 d Ornatus mulieris
cultus 90 Ovis an sit pena 141 d
Pater an hic habere filios
Stud in 8 Spiritus 130
Plato 39 Pompeius si
debeat erigi boa statua 184
Patria Spes spes 18 per totu
Patria genus hois 107 Pecunia 107
Pestis status 190 per totu
Pecunia 131 Pulmonia 138
Pena 111 Putrid 98 Pietas 101
Phronissa 134 b 2 d
Pietate semi 121 Pollutio nocturna 118
Polutica 106 Precep de pace 107
Precep de fide et dono spe et ibatis
10 a b Precep de spe et dono car 122
Papa 10 Virtus pt actus 10 b
Precep misse et decalogi 122 Passio 80
Precep forma 180 Digalitas 119
Judicata 111 Precep pena 108
Precep an sim ea attenda pena nite
190 Capitalis 136
Superbia 212 130
Spina 106 94 3 dg scripsit per totu
Iuda an sit pena predicte 98
Iustificatio dei an sit effectus fidei 16
Capillamitas 133 Amicie 80
Iudea 81 Spiritus 188
De predicte 98 Dea comis 80 a b
Ratio an sit genus 89
Regina 80 Rathia spes 88 d 8
Rapta nocturno 141 80
Rapta 113 Religio 81 Religio status
et de religios 182 Ita a pena stat usq
ad finem Reputatio 82 Regia 82
Rubo an sit herba Rhac 10 d
Rectum 91 Status 81
Redpue grad 114 Radegund
99 per totu et 141 81 Rapia 84
Samuel apparet phitonisse 91 d
Scandulus 83 Status qd faciat
hodie 189 Statuit sua 189
Status pena 190 Status epo 20 191
Sciad an sit genus et Solertia 88 89
Schisma 39 Scientias 129
Scia an sin ead possit et culpatas
10 m 9 b Scientia si horat apparere prima
100 Sedicio 82 Symonia 100
Senicia 141 9 Silacia 111
Semel an sit simul nec vita 100 01
Senes 110 Sobrietas 189
Sollicitudo 80 Sollicitudo inutilitat in
futu an sit herba 141 80 Species 114 18
Suppetia 90 94 92 Suppetia 106 24 103
Suspiratio 84 Stupid 141 8
Stultitia 80 Suppetia an sit herba
per indicat 60 c
Tacita 113 Tarditas 113
Temeritas 113 b
Tepidus 9 dg tepid 91

Tyrannia 1 q 2 Tyrannus angaria 1 c 86
Tyranni pctes 1 q 3 & 1 q 1 a dct 1 q
a dct 1 q 6 a dct 1 c 1 a dct 15 d
Tyrannus pb 1 c 8 a
Tribulationi 1 c 1 Trodam pt effty fidei 1 a
Trior 1 q 1 totu
Timiditas 1 c 20 dct 1 q 2 c
Tormenta & de sepultura cap 80
Transgressio 1 q 1 Tristia 2 8

Q uestio 1 q 1 Quidam 1 c 1 Quia 1 c 2 Quicunq 1 c 3 Quidam 1 c 4 Quia 1 c 5 Quidam 1 c 6 Quia 1 c 7 Quidam 1 c 8 Quia 1 c 9 Quidam 1 c 10 Quia 1 c 11 Quidam 1 c 12 Quia 1 c

hanut fidē de alijs artic
Vtro ignorāt̄ aliq̄ habeāt actū fidē
3 6ta de habit fidei qtū ad
eq̄ tang
Vtro fides sit habit a deo
Vtro fides infidelib⁹ sit donū
3 1a 2æ de cau fidei qtū ad prias
effect
Vtro timor sit effect fidei
Vtro punitiones q̄rū sit effect fidei
3 8a de cōtr dō stanti fidei
3ª 2æ de dono intellect
Vtro intellect sit donū spūs sc̄i
Vtro possit sit cā t causa actus fidei
Vtro intellect ad donū sit speculativ
nel practic
Vtro omb⁹ q̄ sunt in gr̄a habit donū
intellect
Vtro hoc donū inueniat in alijs
abstr̄ gradu
Cuius sc̄ls donū intellect ad actū donū
Cuius dñm videat donū intellect
Vtro in fidelib⁹ fides videat donū
intellect
3 9 de cōtr dō stanti fidei qtū
ad donū sc̄ie
Vtr̄ scia sit donū
Vtro sit cōa diuid
Cuius dñm ea videat
3 10 de fide qtū ad vitia
opposita 3ª 2æ infidelit t qui
Vtro infidelitas sit peccm
Vtro infidel⁹ sit t intellect sc̄i spūs
Vtro sit mort̄m peccm
Vtro actus infidelit sit peccm
de spāli infidelit
de opposito corp ad inuisib
Vtro in infidelib⁹ sit disputand fidē
Vtro sit cogendi ad fidem
Vtro pr̄cipi debeant
Vtro possint dari spāles fidelib⁹
Vtro vitū infidelit sit tollendi
Vtro pena infidelit sit t mute
punitū baptizati
3 11 de vitijs oppo fidei qtū
ad ydram
Vtro hēs sit spāle cōa ea q̄ sit fidei
Vtro ydolat sit tollendi
Vtro fructus ad fidē sit dispositiu
3 12 de vitijs opp fidei qtū
ad apostasiam
Vtro apostasia ad infidelit pertinat
Vtro spāl apostasia a fide subditi ab
prelat admittat p̄sidentiū agnoscat
3 13 de vitijs opp confess
fidei qtū ad blasphem ad 1m
Vtro blasph oppon confess fidei
Vtro blasphē sit peccm mortale
Vtro blasph sit mort̄m peccm
Vtro blasph sit t damnat
3 14 de blasph in sp̄m sc̄m q̄ peccm
t peccm sing
Vtro blasph in sp̄m sc̄m sit ma
q̄ peccm ex tota malitia
De spāli huius peccī
Vtro sit irremissibile
Vtro aliquis possit petere t sp̄m sc̄m a
quo aliquid alia petra admittat
3 15 de vitijs opp dono intellect
3 de cōitate ment
Vtro cōitas mentis sit peccm t sp̄m sc̄m
Vtro hebetudo sp̄s sit aliud peccm a
cōitate mentis
Vtro licet vitia a peccīs cōitatis separari
3 16 de p̄cepto spāli huius ad
qd̄ est fides t ad intellectū
dona sc̄ie t intellect
Vtro t nech lege data p̄cepta pertinent
ad scīam
3 17 de spe qtū ad spēs peccī
Vtro spes sit vtus
Vtro obiect eius sit bonū ardū
Vtro aliq̄s possit sperare bonū arduū
p̄ virtutē spei
Vtro homo viator possit sperare in patriā
Vtro spes sit vtus theologica
De obiecto eius ab alijs vtutib⁹ theologic
Vtro spes pertinet fidei
Vtro sit peccm cōitatis

ꝺ 18 de ꝑpe quitu ad ꝓbm eq
vtro ꝑces pt ⁊ vo[ce] ꝑt ⁊ ꝓbo
vtro ꝑces pt in bñ
vtro ꝑces pt ⁊ dapnar
vtro ꝑces in viatoꝝ heat ꝺñe
ꝺ pg de dono tror ap̄ tro[s] ꝑa
vtro deus debeat ꝺñi
vtro tror quet̄ hida ⁊ filiale ꝺñi
ale ꝑuile ⁊ hida[m]
vtro tror mudag pt ꝑ malg
vtro tror ꝑuilis pt bong
vtro pt ide ⁊ ꝑba ad filiah
vtro adhuc cait[e] exclud tror ꝑut
vtro tror pt ꝺñi ꝓpie
vtro tror ꝺñiales pt eq ad filiah
vtro tror pt domꝰ ꝑuis ꝑt
vtro remat remede cait[e]
vtro macat in pria
ꝺ mdeat ei ⁊ bñ ꝺg ⁊ ꝑuctibg
ꝺ 20 de ꝑpe quitu ad vicia obt
⁊ p[ro] de despacoe
vtro despaco pt ꝓmg
vtro despaco ꝓss[e] ꝑ ꝑ infidelit[e]
vtro pt nixi[m] ꝓtoꝛo
vtro aria[m] eo acidi
ꝺ 24 de ꝓꝓpoe cui obto in
uita ꝓpuito
vtro ꝓpuito pt ꝓmg
vtro ꝓpuito appoat ꝓci
vtro cae eo inimi ꝺla
ꝺ 22 de ꝓcepto ꝓbandg ad ꝑpm
⁊ ad damꝰ tror
vtro ꝑut ꝺadꝰ aqd ꝓcepꝰ ꝓmet
ad tror
ꝺ 23 de ipad cait[e] ꝑm pe
vtro cautab pt amicicia
vtro pt aqd creatꝰ in ana
vtro pt vtg ꝑuilis
vtro pt vna vtg
vtro pt nixi[m] ꝺñtꝰ
vtro eq eo ꝓssit ad ali ad vtg
vtro pt ꝺñi ꝺñtꝰ
ꝺ 25 de cait[e] in ꝑpacoe ad
ꝑbm
vtro cautab pt ⁊ vot[e] ꝑe ⁊ ꝓbo
vtro cautab cae[t] ⁊ hoie eo actibg
ꝓcedg ut eo inſiſtoe

vtro inſimd[a] ꝑm capa[e] nalid
vtro augꝛa ⁊ hute ipam
vtro augꝛa ꝓ addicoz
vtro quibz actu augꝛa
vtro augꝛa in infirmitu
vtro cautab vic ꝓssit ad ꝑtra
vtro quet̄ ꝺñia[m] ꝺñg ca[m] pt in
apicib ꝓfectꝰ ⁊ ꝑtra
vtro cautab ꝓssit ꝺiminui
vtro cautab pt hute ꝓss[t] autt ꝺlugeda
vtro autta ꝓ vnu actu ꝓd moꝛtis
ꝺ 211 de cait[e] quitu ad eq obtin
q pt ꝑut eo cait[e] ꝺlugeda
vtro plg ꝺg ꝑt eo cait[e] ꝺlugeꝺg
⁊ cet ꝓmg
vtro cautab pt eo cait[e] ꝺlugeda
vtro creatꝰ vñ[e] pt eo cait[e] ꝺlugeꝺo
vtro ads eo cait[e] ꝓssit ꝓcipm ꝺlugt
vtro ꝓssit eo cait[e] ꝺlugt cet ꝓmg
vtro ꝓcatoꝛ pt eo cait[e] ꝺlugt ~~ꝓssit~~
vtro pt ads pt amicic[e] ꝓhibeda ~~cet ꝓmg~~
vtro augꝛ pt eo cait[e] ꝺlugeda vtro ꝺceꝺ
vtro quet̄ cuꝛit ꝑ eo cait[e] ꝺlu
geda pt ꝺg ꝓmg cet ꝓmg ~~ꝓssit~~
ꝺ 26 de cait[e] quitu ad eq
ꝺlugeꝺa
vtro ads ꝺño eo ca[m] pt
vtro ho ꝺebeat ꝺñi ꝺlugt plg ꝺ ꝓ[m]
ut ꝓgnia ꝓcipm
vtro pt plg qua ꝓmg
vtro ꝺeat ho plg ꝺlugt ꝓ[m] ꝺ cet
ꝓmg
vtro plg vnu ꝓ[m] ꝺ alid
vtro plg ꝓ[m] aꝺ ut ꝑbi ñigꝛ q
metu ~~mortis~~ ꝺcꝺ
vtro ñigꝛ ꝺimittu pt ꝓbi cautb appꝛeat
ꝑm aliaꝰ ñeq
vtro ñigꝛ filiu ꝺ ꝓmeꝺ
vtro ñigꝛ ꝓmeꝺ ut ñeq
vtro vxoꝛe plg ꝺ ꝓmeꝺ ut ñeq
vtro ñigꝛ buſtoꝛe ꝺ buſtuatu
vtro ꝺño cait[e] maet in pria
ꝺ 211 de cait[e] quitu ad eq actu
ꝓuile q ꝺlecto
vtro amicab pt ñigꝛ ꝓꝓn cait[e] ut aan
vtro amicab ꝓut ꝺ actoꝝ cait[e] pt ꝺ
ad bmoletia

Vtro deq̃ sit ppt̃ sepiu aandq
Vtro possit in hac lita mulc aazi
Vtro possit aazi tr
Vtro q̃ dilcõe hant modu
Vtro dilige aliud sit mchiq̃ dilige
timicu
Vtro dilige dcm sit mchiq̃ dilige
ꝺ 28 de inimicbq̃ effusq̃ cat
q̃ pt̃ de gam q̃d ē mitiz effuꝰ
gnis p̃le actu cat q̃ dilcõe
Vtro gam̃ sit effuꝰ cat
Vtro hꝺi gam̃ appaca scdm hsiq̃
Vtro istud gam̃ possit ee placitu
Vtro hꝺi gam̃ sit vtꝰ
ꝺ 29 de effusq̃ cat qm̃ ad pta
te qui ē mitiz effuꝰ gnis dilcõe
Vtro pax sit ide qd gzdia
Vtro pax sit vtꝰ cat effuꝰ
ꝺ 30 de effusq̃ cat ad mnaꝫ q̃
mitiz cat effuꝰ
Vtro malu sit effuꝰ mic qꝺ pte eq̃ cq
miscm
Cntro sit miscdi Vtro mia sit vtꝰ
Vtro sit mõa vtutu
ꝺ 31 de effusq̃ oñalbq̃ cat q̃m
ad bnficm
Vtro bnfa sit actꝰ cat
Vtro sit vtꝰ bnfa
Vtro nigo quicto sit nigo bnfa
Vtro bnficꝰ sit vtꝰ gnclis
ꝺ 32 de oñalbq̃ effusq̃ cat
quam ad chanu
Vtro chic largito sit actꝰ cat
Vtro quet gꝺbq̃ chiro ra q̃ sit
1 ꝑtalis 7 1 cõrlis
Vtro chic ꝑtalis sit ꝓcurs chis q̃q̃
Vtro chic cõrlis hant effm ꝑtale
Vtro dac chis sit mr ꝓcepto
Vtro cõrlis cha sit dada ꝺ mino
Vtro sit dada de iuſto acquſito
Cntro sit dac chis
Cntq̃ sit dada cha
Cntis sit mach fronde chic
ꝺ 33 de oñalbq̃ effusq̃ cat q̃m
ad ciuz fina
Vtro fina ciuis sit actꝰ cat
Vtro fina ciuis sit pub ꝓcepto
Vtro hoc ꝓceptu ocdat pc ad actꝰ no
solu ad platas
Vtro subiti tend pc ꝓcep ad platas
tinge
Vtro ptor poss tinge actor
Vtro alicꝰ debant tinri q̃ qꝺ ciuitate sit
Vtro secreta ciuis hant pdc ꝺ mercatoꝛ
Vtro testiu ducto debt pdc ꝺ mercatoꝛ
ꝺ 34 de viis ꝺ cat 7 pt̃ ꝺ adu
q̃ oppi ipi dilcõe
Vtro deq̃ possit adis hui
Vtro adiu dei sit nigm ꝓcio
Vtro adiu ꝓxi sit pt̃ pcm
Vtro sit mgm int ꝓcm q̃ sit hoꝛ
Vtro sit vicm capitle
Vtro quo vico capitl sita
ꝺ 35 de viis ꝺ cat qm̃
ad acridia q̃ oppi gam cat
q̃ ꝺ de bono hmo
Vtro acridia sit pcm Vtro sit ꝑtale vicm
Vtro sit pcm mõzle Vtro sit vicm caple
ꝺ 36 de viis ꝺ cat quatu
ad tnidia q̃ oppi gam ꝺ de ꝓxi
Vtro tnidia sit tristia ꝺ bonis alicis
Vtro tnidia sit pcm
Vtro tnidia sit pcm mõzle
Vtro tnidia sit vicm caple q̃ de
filiabq̃ eq
ꝺ 37 de discordia q̃ oppi
effm cat q̃ ē pax
Vtro discordia sit pcm
Vtro sit filia tanis gle ad os
ꝺ 38 de gte dei q̃ oppi pati q̃m
Vtro gtem sit gcm mõzle
Vtro sit filia manis gle
ꝺ 39 de crismate q̃d oppi pati
quatu ad opq
Vtro crisma sit ꝑtale pcm
Vtro sit cm in fidelitate
Vtro crismati hant dign ꝓtate
Cntra sit quet pax crismatis
ꝺ 40 de bello q̃d oppi pati
quatu ad opq
Vtro alicꝰ bellu sit licitu
Vtro clicꝰ sit licitu bellare
Vtro hoꝛ bellabq̃ uti in pace

Vtro hereat in dicbg festo bellat
3 ℓ1 de vipa q oppo pati
qm ad opg
Vtro vipa st pcm
Vtro vipa st plia me
3 ℓ2 de stdrice q oppo pati
quatu ad opg
Vtro stdrice st spale pcm
Vtro st pcm mozle
3 ℓ3 de sta lo qd oppo ati qm
ad bn fidz
Quid st stadulu Vtro sta st pcm
Vtro st spale pcm
Vtro st pcm mozle Vtro pcm st
stadal pa Vtro ca st stadal e
Vtro pdicta dona pd dimitt a st
stadulu
Vtro tpa ha st dimittda st stadulu
3 ℓ4 de precpt ati qm ad bn
fidz
Vtro de ati st dauda precp
Vtro quid al dns Vtro dns pfficiat
Vtro q st papia ut dcm eo toto ade
dilga Vtro q st adda eo tota mete
Vtro hoc precptu possit i nita i
tali de h precpo dlab ppm spe tcipm
Vtro ordo ati cadat sub precpto
3 ℓ5 de dono papie qd pd
ati
Vtro papia debeat mazi ut dca
fsg fn Vtro st i ptu pd i sdo
Vtro papia st ppetua ty ut pmc
Vtro papia q e dona posst a ad
pcm mozle
Vtro fit i cibg gnz gtu francte
Vtro mdet a ā bn q e bn pcipm
3 ℓ6 de mstra q oppo papie
Vtro sultia oppo papie huxoie
Vtro sultia st pcm Vtro sltia st fia
3 ℓ7 de pria fm se
Vtro pnde st i vole ut i roc
Vtro si e i roc st i pace ty ut eo
i spe na
Vtro st gnostra fm Vtro pt
Vtro pt cibg ffib Vtro pstituat fies
vbubg moabg
Vtro q stituat mey tcib

Vtro papie pt fg actz cj pndcta
Vtro sollic do ut vgilancia pticat ad
Vtro p ria se gotedat ad p multm
Vtro pnc la q e dnu bo ppe st acbg
spe tu ea q se gotu ad bm gnc
Vtro pnde st i subdte an sdu i
pncipbg bonis
Vtro mcia i mat Vtro nc i cibg
Vtro inpt nob a nā Vtro pda pe obl
3 ℓ8 de pde q tu ad p pnas
q sut p pnc
De pbdg cj q mtg bg cj
De pbdg pbicis cj ipg
De pbdg pdcis bg
3 ℓ9 de fm hb pmc pbdg q utg bg
De mtona utro st pb pmc
De inttatu ut ttia utro st pb pmc
De donc utro st pb pndcte
De sollcna utro st pb pnde pmc
Vtro ro st pb pmc Vtro pnde st pb
Vtro dnpcau st pb pnde
Vtro cauto st pb pnde
3 us de spedg pmc q st ad mltc
Vtro lapo pona dcat pos pb pac
Vtro palacia st pb pndcte
Vtro yconomica Vtro mihtay
3 ℓ11 de pnde qm ad vtb ei
admotas q sut q pb pōt
Vtro curubulia st vtg
Vtro st ffib vtg a latra dta
Vtro pmc st st vtg Vtro gnomm
st ffib vtg
3 ℓ12 de dono gplg qd st pmc
Vtro gplu dcat pot st ke doa
ffib fn
Vtro dono gplg mdat dno nsto pmc
Vtro dono gplg mtz in pria gplg
Vtro ci bn q bn mdet mdat dna
3 ℓ13 de vrags ot pmc p
de pnde
Vtro i pnia st pcm Vtro st ffle pcm
Vtro pnpitato se tenb st pcm sub
pnde gtetu gtetu
Vtro in gsdato st fle q sub i pnia
Vtro mstra st vicu sub in pnia
gtetu Vtro hg vica cra eo huxa
3 ℓ14 de negtia
Vtro negtia st ffle pcm
Vtro negtiae oppa pnde
Vtro negtia st pcm mozle

Ita de vicijs ⁊c ꝓ[ri]e q̄ hant
ꝑt[in]e ad p[ri]n[ci]a mõzle
Vtꝛo p[ri]n[ci]a admitt ꝑt p[ri]ncij Vtꝛo ꝑt p[ri]ncij
Vtꝛo assisia ꝑt p[ri]ncij ꝑtic
Vtꝛo debit ꝑt p[ri]ncij ad assisiam p[ri]ncip
Vtꝛo franc ad assisiam ꝓtinet
Vtꝛo solida ꝓtinet ꝓtinet ꝑt hereta
Vtꝛo ꝑt hereti q̄ aq̄s ꝑt pollut ⁊ fontē
Vtꝛo ꝓtinet vicia dam̄ q̄ amittit
Ita de ꝓcepto ꝓtinet dq̄ ad ꝓ[ri]ncipē
Vtꝛo de p[ri]ncipe fuit dictū aq̄
ꝓceptū int[er]p[re]t decalogi
Vtꝛo i vet[er] lege fuer[un]t quor[un]d ꝓcepta
ꝓcep[ta] ꝓhibita de vicijs ⁊c ꝓtic
Ita de iust[ic]ia ⁊ p[ri]o de ind
Vtꝛo iust[ic]ia ꝑt dict[us] iust[us]
Vtꝛo int[er] quos dinda ⁊ int[er] nāle
⁊ pentē Vtꝛo int[er] getile ꝑt int[er] nāle
Vtꝛo int[er] duab[us] ⁊ int[er] p[ri]mū ⁊ vltī
debeat
Ita de iust[ic]ia q̄ sit iust[us]
Vtꝛo iust[ic]ia ꝓp[ri]e ꝑt ad alterū
Vtꝛo iust[ic]ia ꝓp[ri]e sit vtꝛq
Vtꝛo ꝑt i volū[n]te ꝑt in ꝓp[ri]o
Vtꝛo ꝑt vtꝛq gñalit vtute
Vtꝛo ꝓ aq̄ ⁊ ꝓtib[us] ꝑt vtꝛq ⁊ cet[er]a ad ī
Vtꝛo ꝑt aliq̄ iust[ic]ia ꝑtic
Vtꝛo iust[ic]ia ꝑtic hant ꝑtē nāt
Vtꝛo ꝑt ī[n]t ꝑtes ut ⁊ra opacet hy
Vtꝛo medium iust[ic]ie ꝑt medium rei
Vtꝛo actꝰ iust[ic]ie ꝑt reddē vnicuiq
q̄d suū ⁊
Vtꝛo iust[ic]ia ꝓpria int[er] duos vtutes
Ita de iust[ic]ia Vtꝛo iust[ic]ia ꝑt
ꝑtile virtꝰ
Vtꝛo iust[ic]ie aḡe ꝑt ꝓpꝛ ī iust[us]
Vtꝛo aq̄bus possit ī iust[us] pati volent
Vtꝛo iust[ic]ia ex pro[pr]ie ꝑt p[ri]ncij
actꝰ iust[ic]ie mõzle
Ita de iudicio Vtꝛo iudic[ium] ꝑt
Vtꝛo ꝑt licitū iudicē
Vtꝛo iudicādū ꝑt ꝓ ꝓpꝛios
Vtꝛo dubia ꝑt ī melius ꝓtrahenda
Vtꝛo iudic[ium] ꝑt ꝑ sūm lege ꝑscriptū ꝑsonā
Vtꝛo iudicū ꝓ utur pa[r]tē
Ita de ꝓhibic[i]one iust[ic]ie ꝓ cōmu-
tande ⁊ debite iust[ic]ie
Vtꝛo debita ⁊ q̄mūt[at]e ꝓ duc ꝑs

Vtꝛo adq̄sito medio acquirit
Vtꝛo ꝑt actꝰ q̄uisitis ut nutrire mā
Vtꝛo ꝑm aliq̄ actꝰ ꝓcto iust[us] ꝑt ag
q̄ ꝑ passū
Ita de restitut[i]one ⁊ de actꝰ
q̄uū ne iust[us]
Vtꝛo restitu ꝑt actꝰ q̄uū ne iust[us]
Vtꝛo ꝑt ad salute de oblato restitui
Vtꝛo ꝓcipit restitui int[er]dū aliud
Vtꝛo ꝓcipit restitui ꝛ q̄ q̄s no accꝑt
Vtꝛo ꝓcipit restitui ei q̄ accepit ꝛ
Vtꝛo ꝓcipit restitui cui q̄ accepit
Vtꝛo aliq̄ aliū Vtꝛo ꝑt stat ꝛ
Ita de accepto ꝓhibit ꝛ
ꝓpꝛ iust[us] dict[us]
Vtꝛo ꝓhibit accepto ꝑt p[ri]ncij
Vtꝛo habit lor[um] ī dispensatore ꝓpriū
Vtꝛo habit lor[um] ī cohibitore bonoꝝ
Vtꝛo habit lor[um] ī iudicijs
Ita de hom[in]e ꝓ q̄ ī fort[un]a mort[is]
ꝓpꝛio ī ꝓna mortis p[ri]ncij
Vtꝛo occide alia bruta ut ꝓplatus ꝑt
Vtꝛo occide ꝑtinet ꝑt hereti
Vtꝛo hoc habit ꝓprie ꝓtic ut ꝓp[ri]e
Vtꝛo hoc habit ex Vtꝛo habit alteri
occide ꝓcipit Vtꝛo habit dni occide
hoc ⁊ iust[us] Vtꝛo habit dni occide hoc
ꝓ defendē
Vtꝛo hom[in]i capitale ꝑt p[ri]ncij mõzle
Ita de iuriis ī ꝓ nā ꝓpꝛ
⁊ q̄uiss hereti
Vtꝛo mutilat aliq̄ membꝛ ī aq̄ raud ꝑt
Vtꝛo habit ꝓtib[us] debite ꝓbos ⁊
debitis ꝓbitis q̄uctis
Vtꝛo habit alteri tractare ꝓpꝛias alijs
Vtꝛo aggꝛue ꝓtinet q̄ hoc q̄ ꝓdest ī
iuriē ꝓtinet
Ita de furto ꝓ q̄d iust[us] na-
tū ꝓpꝛio ī rebꝰ
Vtꝛo possꝰ ꝓbari ꝓtinet ꝑt hoc nāle
Vtꝛo hereti ꝑt q̄ aliq̄s ne aliq̄ posse
dent q̄ ꝓpꝛia
Vtꝛo furtū ꝑt occulta accꝑ rei alterē
Vtꝛo rapina ꝑt p[ri]ncij ꝑtic dict[us] a furto
Vtꝛo de furto ꝑt p[ri]ncij
Vtꝛo furtū ꝑt p[ri]ncij mõzle
Vtꝛo habit furū in similitate
Vtꝛo dict[us] rapina ꝑt ꝓncij mõzle
Vtꝛo rapina ꝑt ꝓnicij ꝓncij q̄ furtū

Ideo cap de iustic indict & indictat
Vtro aliquis possit iustic in-
dictare eid q no e pbr gubdit
Vtro licuit indicti pdam ppt
ultrate q mont ppt ea q pd ppon
Vtro iudex possit acq iustic indictare
no accusatu
Vtro possit hente penam relaxand
Ideo cap de hijs q ptinet ad
iustic accusa
Vtro ho accusa tenet
Vtro accusatio pdam pt ppt
Quo actio pit extinct
Quat male accusatus pt petend
Ideo cap de iustic qo pte rei
pt actat & pna defend
Vtro pcess mort qui accusado vit
pt q depnat
Vtro licuit alteri rationioe se
Vtro licuit iudi subtrah appellat
Vtro licuit q iuratus p vicin ad
se defend si assit fraudul
Ideo cap de iustic. qo pte testi
& testificat
Vtro ho tenet ad testiom pdm
Vtro duor ut tri testiom possit
Vtro alicui testiom repulsa ob ppt ei pna
Vtro plur plus testiom pit pcess mortis
Ideo cap de iustic q pit & iudicii
qo pte adducti
Vtro adiuto pcess & iustic rei defendo
Vtro adiuto tenet pcure auxiliu & ra
Vtro de scat arti ab officio adiuti q pauper
Ideo cap de gruchia vocat q pit
do indictu pt pcess mortis
Quid pit gruchia Vtr q gruchia
Vtro exercet gruchio pot rhetor
de ordine gruchie tractu
Ideo cap de detractor Quid pit de
Vtro detractio pit pcess mortis
de offic cog ad 2a pcess
Vtro pcess 2e audito detractor
Ideo cap de superuacue tractat
Vtr pstractio pit pena de
Ord hoz pit quig
Ideo cap de derisor
Vtro derisio pit pl pcess pena

ab hijs pcess q pa vita vocat pit
Vtro derisio pit pcess mortis
Ideo cap de maledic / hanni
Vtro licuit possit qs maledic
Vtro possit licite qs maledic mortuu tacere
Vtro maledic pit pcess mortis
de offic cog ad alia pcess
Ideo cap de fraude q fieri & ptrahi
& vendendis
Vtro licuit aliq vende plus q valeat
Vtro vendic rescind iniusta & illicita
ppt defect rei vendite / vendite
Vtro tenet dic venditor vitia rei
Vtro licuit negotiu ad vend plus q pit
Ideo cap de usura / empcio
Vtr pit pcess accipe usura
pt pcessit q mutuo / accipe
Vtro licuit q vade aduers quadre
Vtro aliqs tenet ad qd de pcessu usuria
iusto titulo locuplet & a malo / usura
Vtro licuit mutuu accipe pecunia pub
Ideo cap de duabz pbis q vtrag
iustic pt fiare bonu & de re ma
Vtro duo pdicta pnd p iustic
Vtro transgressio pit pcess pl
Vtro omissio pit pl pcess
de offic transgressor ad omissiones
Ideo cap de pbis q pbis iustic pt
vtrubq ei angor
Cave vtrutes iustic amittat
Ideo cap de pnis vtrag iustic a
nocab & pb de rhet pl
Vtro rhet offic tm in ordine ad deu
Vtro rhet pt vtrag Vtro rhet pt vtrag
Vtro rhet pit pl vtrag Vtro rhet pt
vtrag theol
Vtro rhet pt pfessa ab hijs vtrag mal
Vtro rhet pt oo hoc acto
Vtro rhet pt circa scitati
Ideo cap de actibz conbz rhet
& pb de denot pt acto rhet
Vtro denotio pit pl vtrag Vtro devotio
Vtro oratio pit pcess mortis Vtro devotio
Vtro lect a pit denotio effect
Ideo cap de orat ut agonistic
Vtro ora pit acto appetitu bti
Vtro gnetb pt dict
Vtro oi pt acto rhet
Vtro polig dci pit oratio

Vtro in oratõe pt aliqd detrahat precedẽti
Vtro orado deũ gratia pcte
Vtro p alĩs orare debeam
Vtro debeam orare pl̃ simul
De scipõe precũbẽdi orãdo duplr
Vtro orare pt ẽtia rõnabilr creatr
Vtro ps in pria orõe pp nobis
Vtro oro dcat ꝙ vocatus
Vtro attẽtius requirã ad orãdũ
Vtro oro dcat ꝙ diutina petit
Vtro oro pt efficax ad impetrandũ q̃
Vtro oro pt materia de q̃ orare
ꝑ 8 q de actibꝫ gõndibꝫ laste
ofi ad oẽs q̃ ẽt adꝰ orãdũ
Sed ad deũ vocandũ gõsuet
Vtro adorare pt actꝰ latꝛe ut motꝰ
Vtro adorare ipl̃at actꝰ gõsonꝫ
Vtro adorare requirat dtatꝫ loci
ꝑ 8 de actibꝫ latꝛe q̃ bꝫ adꝰ
de rebꝫ gõsuetis deo offertur
Sex 1o de sacrifijs
Vtro offa sacrifijs deo pt de lege nãe
Vtro sola deo pt sacrifijs offerꝛ
Vtro offa deo sacrifijs pt q̃libꝫ actꝰ vtr
Vtro deꝫ tenear ad sacrifijs offerꝛ
ꝑ 8 de oblationibꝫ
Vtro q̃que oblationes pt de
nouitate precepti
Quibꝫ oblationes debeam
De q̃bꝫ rebꝫ oblationes fiẽ debeant
Vtro homo de nouo tenear ad
oblationes plurimas
ꝑ 81 de decimis
Vtro homo tenear ad solucionẽ
decimas de nouo precepti
Vtro homo tenear de oibꝫ rebꝫ decimas
Vtro decime debeant solui clijs
Vtro deꝫ homo tenear ad decimas
ꝑ 88 de voto pl̃ q̃ de cultu
latꝛe ad deum pertin
Quid sit votum Et quot sũt voti
Vtro ois votum obligẽ ad sui obsuãtiã
Vtro quis possit ad nouũ votum q̃ sit utile
Vtro votum pt actꝰ latꝛe ut rel̃
Vtro sit magis meritoriũ facere ad q̃
votum q̃ sine voto

de pollutione voti p̃ q̃d sit pollutiua
Vtro illi q̃ sunt sub prelato alteri possint vouere
Vtro puer possit voto obligari ad
rel̃ ingressum
Vtro pt quemlr ut dispẽsatiue dispẽsari
Vtro in pollutiuis voto quinq̃ papist
Vtro vestra ꝙ dispẽsare noti pr̃es
anno tãs
ꝑ 89 de indꝰto q̃d assist
rõ diuinũ ad vã ostentacõ
Quid sit inanectum
Vtro inanectum sit hereticũ inanectere
Vtro ingressus in dia q̃ vitas pt veritas
Vtro inanẽ pt actꝰ latꝛe
Vtro indꝰtus pt apprehendit q̃ sẽp
tacꝫ utile bonũ
Vtro hoiem inãre p̃ creaturã
Vtro indꝰtus sit obligatorius sit voti
Sexue sit aliq̃s obligatus vtro indꝰtus
Vtro indꝰtus possit dispẽsari quibꝫ
q̃ qñ hoiem inãre
ꝑ 90 de adinuãdo p̃ q̃ aliquis
diuinũ rõ ad deũ p̃ducẽdũ
Vtro hoiem adiuuare dignũ
Vtro hoiem adiuuare mõlibꝫ creaturis
ꝑ 91 de laude dei
Vtro deꝫ sit laudandꝫ ore
Vtro in laudibꝫ dei pt actꝰ adhibẽdꝰ
ꝑ 92 de ꝓfessione q̃ oppõ
religioni
Vtro pupitrum sit vasum p̃h̃m appositũ
Vtro pulpitum hoiem plures ẽe p̃ seu p̃
ꝑ 93 de speciꝫ requisitis q̃ p̃
quibꝰ ad recipiendũ cultum intenditur
Vtro cultus dei vni possit ꝙ alij p̃
Vtro possit aliud esse pupitrum
ꝑ 94 de ydolatria
Vtr ydolatria sit ẽ pupitrũ
Vtr ydolatria sit peccm
Vtr sit ẽ gravissimũ peccm
Vtro vnd ydolatre sit deo vnd hoiem
ꝑ 95 de diuinatoribꝫ
Vtr diuinatio sit peccm
Vtro sit ẽ pupitrũ de q̃bꝫ diuinatoribꝫ
Vtro diuinatio q̃ sit p̃ deum sit hereticũ
Vtro diuinatio q̃ sit p̃ astra sit hereticũ
Vtro diuinatores q̃ sunt p̃ auguria tactꝰ
hꝰmõi obseruatores sit hereticũ

Vtro dñacio q̄ sit p̄ sores sit hereta
3 90 de superstitionibꝫ obſ-
nationo sit hereta
Vtro uti obſuatꝫ puta arp̄notic̄
ad stram acq̄rendū sit hereticū
Vtro obſuadꝫ ad ī̄m̄ꝫ ꝯtr̄ pñ
ad sanc̄t̄ z alt̄ hꝫ sit hereta
Vtro uti obſuatꝫ ad sc̄ptura sc̄a
alicq̄ fortuna z infortuna sit hereticū
Vtro uti suspendꝫ sanctos vocz ad
cultū sit hereticū
3 91 de reptatꝫ q̄ dicꝫ reptā
ī quo q̄fitꝫ dei reptat
Vtro reptat dei sit hereticū pterq̄
Cui vtuti opp̄ vtro vltꝫ ſſtito
Vtro reptat dei sit grauꝫ pterq̄ q̄
restituto requirꝫ ad p̄imū
3 98 de p̄imo Vtro ſtutat
Vtro p̄imū sit pterq̄
Vtro p̄imū sit pterq̄ mōzle
Vtro pterq̄ ille q̄ iurgit inā p̄imo
3 99 de sacrilegio Quid sit sacrilegiū
Vtro sit ſſle pterq̄ de ſſbꝫ sac-
legꝫ de pena sacrilegij ma
3 100 de symonia Quid sit ſſmo
Vtro hereat q̄ sac̄ pecuniā accipe
Vtro hꝫ accipe pecuniā sc̄ ſſnabꝫ
archidiaconꝫ
Vtro hereat vende ar q̄ ſſnabꝫ anxias
Vtro solui munꝫ a manu sit symo-
nia cōp munꝫ a hostia z ab obsequio
De pena symoniaca ꝯtendit
3 101 de pietate Quid q̄ pietas sit
Quid p̄ pietate aliqbꝫ exhibeat
Vtro pietas sit sta lꝫ vtꝫ ſſmittenda
Vtro vltꝫ obtentu sit pietatis affectꝫ p̄-
3 102 de obſuadis ſatyꝫ inspecta
Vtro obſuadꝫ sit ſſlis vtꝫ z ab
Quid sit obſuadꝫ Vtro obſuadꝫ sit
sermo vtꝫ q̄ pietatis nasic
3 103 de dulia q̄ de p̄ꝫ pt obſ
Vtro honor sit ad ſſuale vltꝫ le
Vtro hon deat solis supremꝫ
Vtro dulia q̄ de exhibet hon z cultus
supremꝫ sit ſſlis vtꝫ a latria dñi

Vtro dulia q̄ ſſbꝫ sancta
3 104 de obe q̄ pt obſuade
Vtro ho dicit hoi obedire
Vtro sit ſſlis vtꝫ vtro ſ̄ mōs vltꝫ
Vtro deo sit ī subꝫ obedire
Vtro subdi tēa ſuꝫ subdit obedire
Vtro fidelꝫ teneā ꝑtinebꝫ ꝑtinebꝫ
obedire ꝑtinꝫ mōzle
3 105 de mobilia Vtro inobe q̄
Vtro inobe sit grauissimū peccō
3 106 de gradu q̄ ꝯtinet nec dicta
Vtro gradꝫ sit vtꝫ ſſlis abdā
Vtro mōstꝫ tēa ad aerꝫ grauꝫ aerꝫ
declꝫ pertē ꝑtinebꝫ
Vtro ho sit tēa ad grauꝫ humanū beneficiū
Vtro ꝑtinuus grauꝫ sit offensa
Vtro mendacium sit acceptū beneficij
sim mutꝫ assistꝫ
Vtro opponat aliud mendacio repugnāt
3 107 de mendacio
Vtro mendacium sit ꝑtinꝫ
Vtro sit ꝑtinꝫ ſſcale
Vtro duo mendacium sit ꝑtinꝫ mōzle
Vtro iniurat sit beneficꝫ ꝑtibeda
3 108 de vindicatiue
Vtro vindicatiue sit hereta
Vtro sit ſſcalis vtꝫ de mō vindicandi
ī quo sit vindicta ꝓtenda
3 109 de mōte ad nia
Vtro sit ꝑtibꝫ inſte Vtro iniurꝫ detect
3 110 de medacio q̄ de vicio
ſſtite
Vtro medacium ſſt oppō vltī q̄ficiꝫ
de ſſbꝫ medacij Vtro medacꝫ ſſe sit
ꝑtinꝫ Vtro ſſt sit ꝑtinꝫ mōzle
3 111 de placꝫ z ypocrisi
Vtro placꝫ de sit ꝑtinꝫ
Vtro ypocrisis sit placꝫ mōzle
Vtro placꝫ oppō vltī Vtro sit ꝑtinꝫ
3 112 de iactatꝫ qui vltī oppoꝫ
Vtro sit ꝑtinꝫ mōzle ꝑtinꝫ
3 113 de ironia Vtro ironia sit
Vtro sit nia ꝑtinꝫ q̄ iactatꝫ
3 114 de assentatꝫ q̄ affabilitꝫ dñi
Vtro sit ſſlis vtꝫ
Vtro sit ꝑtibꝫ inſte
3 114 de adulatꝫ
Vtro adulatꝫ sit ꝑtinꝫ

UNIVERSITÄTSBIBLIOTHEK GIESSEN

Utrq; ppinquior oppt̃ p̃scriade
3 139 de dono tenente ꝓpr̃
Utrq; fortio ꝑt dono
Utrq; ꝯ bñdo ꝑt bñd q̃ epc̃ & ꝑcipit
vindicat do⁹ fore nit̃
3 140 de ꝓcepto fortuit
de ꝓcepto epi fortuit̃ de p
cepto ꝓcipit
3 141 de tpanᵗ Utrq; ꝑt utrq
Utrq; ꝑt utrq ꝑs
Utrq; ꝑt ꝑs̃ ctra gangrias & delictas
Utrq; ꝑt ꝑs̃ ctra delictores tracty
Utrq; ꝑt ꝑs̃ ctra delictores gustq; rgi
& utrq; ñ ꝑs̃ mqñ & tracty qđ
Cuic ꝑt rñ tpanᵗ Utrq; ꝑt utrq rñdeo
ñt ꝑtib Utrq; ꝑt ꝓcipa ꝯtuti
3 142 de uicys oꝫ tpantᵗ
Utrq; inffidatis ꝑt ꝓcipi
Utrq; intpanᵗ ꝑt uicid ꝓtle
Utrq; intimᵗ ꝑt mag uicid q̃
tpanᵗ Utrq; uicid tpanᵗ ꝑt uxor
oppbile
3 143 de ꝓhibg tpanᵗ & quiet
Utrq; inquᵗ assignat ꝓ tpanᵗ
3 144 de vendita q̃ ꝓs tpanᵗ
integralib
Utrq; vendita ꝑt utrq de q⁹ ꝑt vendita
& quibꝫ hꝰ vendit Cuius ꝑt vendita
3 145 de hoc̃state q̃ ꝓs
integralib tpantᵗ
Cuius hoc̃ꝑtꝫ ꝑ hꝫ ad utrumq
Cuius ꝑ heat ad decore Cuius ꝑ hꝫ
ad utile & delectabile
Utrq; hoc̃tas ꝑt tpanᵗ ꝑs tpanᵗ
3 146 de abstinᵗ q̃ ep̃s ꝓcta
Utrq; abstia ꝑt utrq
Utrq; ꝑt utrq ꝑs
3 147 de icunᵗ q̃ ꝑ assit̃ acty
Utrq; icunᵗ ꝑt acty utr
Utrq; icunᵗ ꝑt acty abstit̃
Utrq; icunᵗ vadat ꝑs ꝓcepto
Utrq; aliqm ꝯpat ad objurgᵗ hꝫ
de ꝑte icunᵗ Utrq; quiet assignat
Utrq; ꝑt q̃ vadit rogat ad icunᵗ
Utrq; hoc q̃ qui tayse icunat hꝫ
ad quietedin Utrq; qui ꝓhibeat
aqñ ñbi icunat hꝫ
3 148 de gula q̃ oppt̃ icunᵗ
Utrq; gula ꝑt ꝓcipi ꝓcipi
Utrq; ꝑt ꝓcipi mozle Utrq; ꝑt mozle
Utrq; ꝑs gule quiet assignat
Utrq; ꝑt viand tale
Utrq; quiet assignat gule & filie
3 149 de ꝓbdte q̃ ꝑs ctra ꝓbd
Cuius ꝑt ꝓbdtis Utrq; ꝑt ꝑs hꝫ utrq
Utrq; usq; mane ꝑt hore
Cuidq; oppetat ꝓbdtis
3 150 de cbdte q̃ oppt̃ ꝓbdt
Utrq; cbdtis ꝑt ꝓcipi
Utrq; ꝑt ꝓcipi mozle a ꝓcipi
Utrq; ꝑt ꝓcipi ꝓcipi Utrq; quiet
3 151 de capite q̃ ꝑs ꝓlocutio
tpanᵗ Utrq; capitis ꝑt utrq abstia
Utrq; ꝑt utrq gualis Utrq; utrq ꝑta ad
Cuius ꝑ heat ad predicta
3 152 de vigᵗ q̃ ꝑs capitis
q̃ ꝑt vigᵗtis Utrq; ꝑt horta
Utrq; ꝑt utrq Utrq; ꝑt gorelle ꝑt mino
Utrq; ꝑt uxor Cuius
3 153 de luxuᵗ q̃ oppt̃ capit
Cuius ꝑt mã luxurie
Cuius Utrq; sub gradibꝫ ꝑt utrq
Utrq; luxuria ꝑt ꝓcipi mozle
Utrq; luxor ꝑt uicid tale Cuius ꝑt uxor
3 154 de ꝓhibg luxur
Utrq; quiet assignat ꝓ luxur & ui
Utrq; fornicat sum ꝑt ꝓcipi mozle
Utrq; ꝑt uxor ꝓcipi ꝑt ꝓcipi mozle
Utrq; tractabꝫ & assisa & ꝓbs hꝫ illecebo
Utrq; nocturna pollucio ꝑt ꝓcipi
Utrq; stupri ꝑt ꝑs luxurie
Utrq; rapti ꝑt ꝑs luxur ꝓbs ꝑta
Utrq; adulteri ꝑt dehata ꝑs luxur ad
Utrq; incesti ꝑt dehata ꝑs luxur
Utrq; sacrilegii ꝑt ꝑs luxur
Utrq; uxoris q̃ uxor ꝑt ꝑs luxur
Utrq; ꝑt uxor ꝓcipi ꝑt ꝑs luxur
3 155 de ghia q̃ ꝑs ꝓcipi
tpanᵗ Utrq; ghie ꝑt utrq
Utrq; mã grupie ꝑt grupie delicti
tracty Cuius ꝑt pubis ghie
Utrq; ghia ꝑt melior q̃ tpanᵗ
3 156 de ingtitia Utrq;
ingtia ꝓcipit ad aucty ut ꝓcipi

Utr ꝑlata renuc ꝑsit tu alie ꝓc
a ꝑlib ꝑsbg ꝑlan
Utr ꝑlata ꝑsit tu ꝙuis ꝓc cur q
3 11 l de dispc ꝑlate ꝑsit
ꝑtes Utr ꝑsit altior ꝑlata q ꝓc
ꝑl ymaginat vigilac
De diuc ꝙdud ꝑlate
Utr moyses fuit ꝙmiq ꝑlatꝰ
Utr deputs ꝑlatꝰ ꝑlata ꝓc ꝓsit
Utr ꝑlata tenit ꝑlatꝰ ꝑsbr
3 111 de raptu
Utr una hora rapta ad ciuia
Utr rapta ꝑtz ad iii ꝙsumptiuz ut
appetitum Utr paulꝰ raptꝰ fuit
dei cem Utr fuit aliquis a ꝑsbg
Utr tot fuit dia a cor de ꝑsata
statu illo Ctd cta hac fuit tq
ꝙsumit
3 112 de ꝙsbr ꝙsumpto
qui ad ꝙsumendū ligilbatꝰ
Utr ꝑsumꝰ ligilbatꝰ ho adiuisor
Utr dom ligilbatꝰ ꝑsit ꝙsulle ꝙ dñi
ꝑlate
3 111 de gra ꝑmouꝰ papie ꝑsl
Utr ꝑmouꝰ ꝙsumat aq ꝙsumꝰ
gratꝰ data
Utr hec cta ꝑtinet ad uglicꝰ
3 118 de ꝙsumꝰ mutatoꝝ
Utr ꝑsit aqua ꝙsumꝰ ꝙsumptus
fuerit mutatꝰ
utr malꝰ quit ꝑsse ꝙsumptus
3 119 de dioc mite ꝑ actum
tꝙ ꝙsumptum
Utr mita quet ꝙsumptus ꝑ actum tꝙ
ꝙsumptum Utr ꝙsumptus ꝑsit ꝑsumptus
3 180 de mita ꝙsumptus
Utr mita ꝙsumptus ꝑtinet
tur ad ꝓtectū an ꝙsumat ꝓc
assū Utr ad mita ꝙsumptus ꝑtinet
duꝰ modꝰ
Utr mita ꝙsumptus ꝙsumat ꝑsm
Utr mita ꝙsumptus hoc passꝰ
statu clerus ꝑsbr ad dei ꝑsbr
De mutatoꝝ ꝙsumptus quos oꝝ alq
assert ꝙ de dr no ꝙsumptus
De dclare ꝙsumptus De mutatoꝝ
3 181 o mita actrd
Utr dr opa dñtu modꝰ
ꝑtinet ad mitā actum
Utr ꝑmus ꝑtinet ad mitā actum
Utr doctꝝ ꝑtinet ad mitā actum
Utr mita actrd marcat ꝑ hac mita
3 182 de ꝙparde mite actre
ad ꝙsumptus ꝑsit ꝑsus mitꝰ
Cme ꝑsit ꝑsona tu dignior Cme
Utr mita actrd ꝙdui ꝑ ꝙsumptus
De ozne ufrs ꝑsbr in ꝙsumptus
3 183 de affinib ꝙ ꝑsonis ho
Utr in hoibꝰ dcm de dñi
ꝑsonꝰ ꝙ dñi ꝑsbr De dñi affinib
De dñi ꝑsatu
3 184 de ꝑsatu ꝑsumptus ꝙ quid
Utr ꝑsbr atteda ꝑsona
Utr aliquis ꝑsit ꝓc ꝑsbr ꝙ hr
mita Utr ꝑsbr hoc mite ꝙsumptus
mitꝰ ꝙsumptus ut ꝙsumptus
Utr ꝙsumptus ꝓc ꝑsbr ꝙ ꝑsatu ꝑsonis
Utr plati ꝙ rhgros ꝑsit ꝑsonꝰ ꝑsatu
ꝑsonis Utr duo plati ꝑsunt ꝑsatu ꝑsbr
Utr ꝑsonꝰ ꝙsumptus ꝑsit ꝑsonior ꝓc
ꝑsonꝰ rhgros ꝑsonꝰ ꝑsathidiacon
De ꝙparde rhgros ꝑsonꝰ ad plebanꝰ
3 184 de hyb q ꝑtinet ad
ꝑsonꝰ ꝙsumptus
Utr hereat ꝙsatu appete
Utr hereat ꝙsatu ꝑsumptus
Utr ꝙsumptus ad ꝙsatu clerū uellꝰ
Utr ꝙsbr possit ad rhgros ꝑsonis
Utr hereat carpat suos ꝑsumptus
de ꝑsonis Utr ꝙsbr possit hre ꝑsonis
Utr ꝑsonat mor duo cre pauperib
no crucifixo
Utr rhgros q ad ꝙsatu assumit
tenet ad obsequia ꝑsonis
3 185 de ꝑsatu rhgros ꝙsumptus
ad cra q ꝙsumptus ꝙsumptus rch
gros ꝑsonꝰ
Utr ꝑsonꝰ rhgros ꝑsit ꝑsbr
Utr rhgros tenet ad cra ꝙsumptus
Utr una plurib ꝑsonis ꝑsonis ad rhgros

UNIVERSITÄTSBIBLIOTHEK
GIESSEN

Hs.
711.
Handschr.
711
Fol.

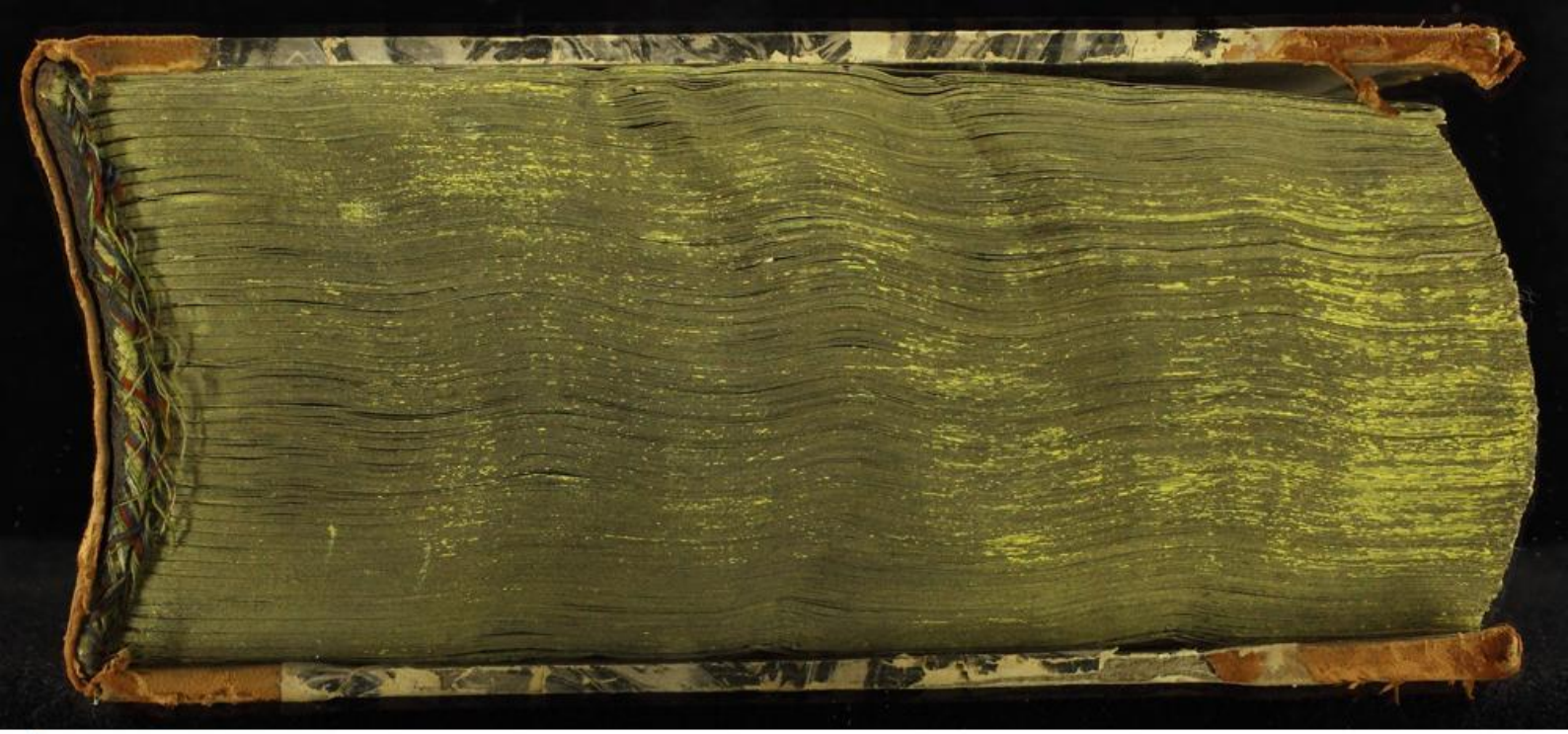

UNIVERSITÄTSBIBLIOTHEK
GIESSEN

UNIVERSITÄTSBIBLIOTHEK
GIESSEN

UNIVERSITÄTSBIBLIOTHEK
GIESSEN

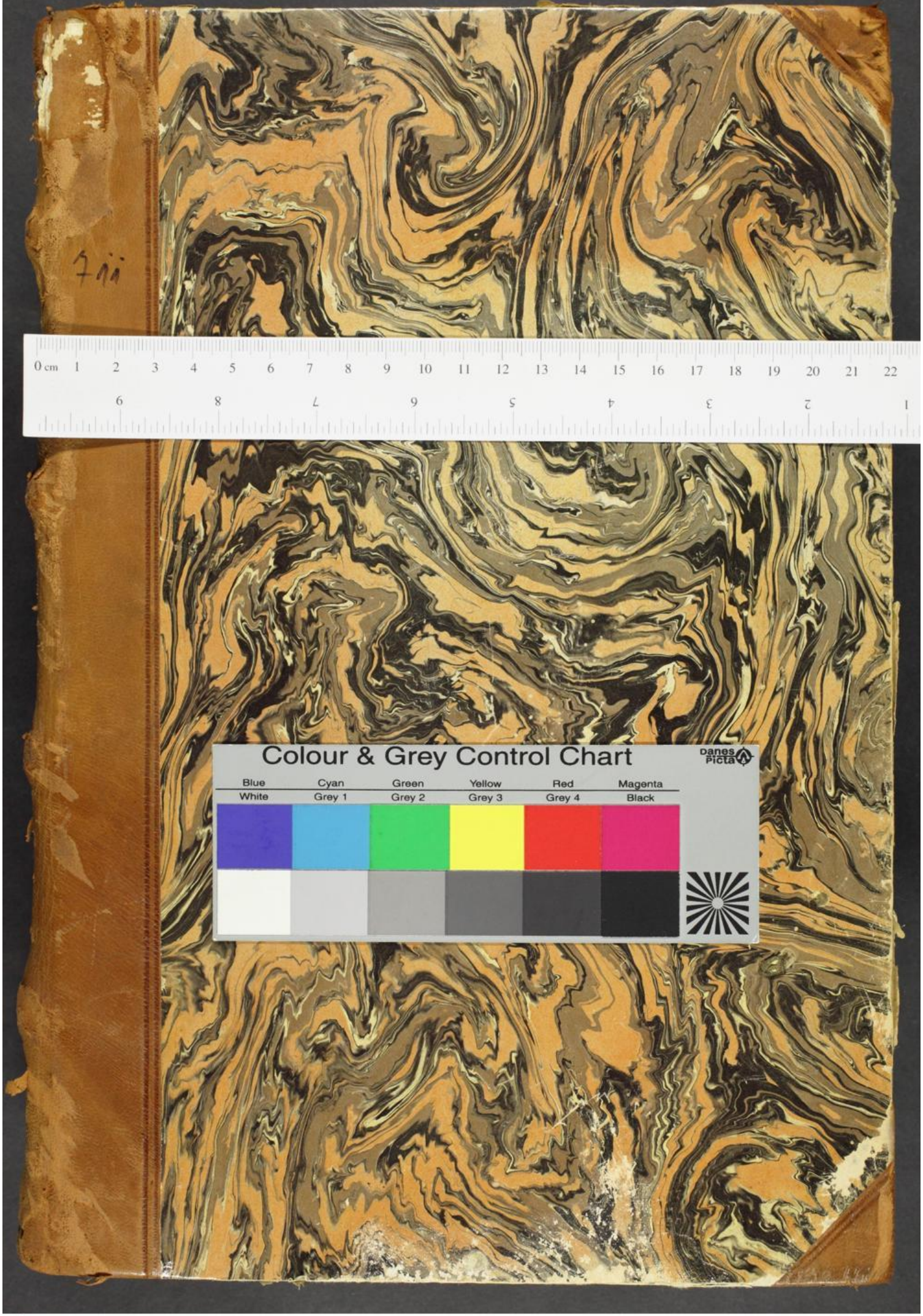

UNIVERSITÄTSBIBLIOTHEK
GIESSEN