Rara
1002

Sinreiche gedichte
und bilder –
Das Buch Extasis des
Joh. von den Noot. v.
1577..

Rara 1002 VIII B 133
850

DER UNIVERSITAETS-
BIBLIOTHEK GIESSEN
GESCHENKT VON Der
Goethe- und Schiller-Schule, Wetzlar

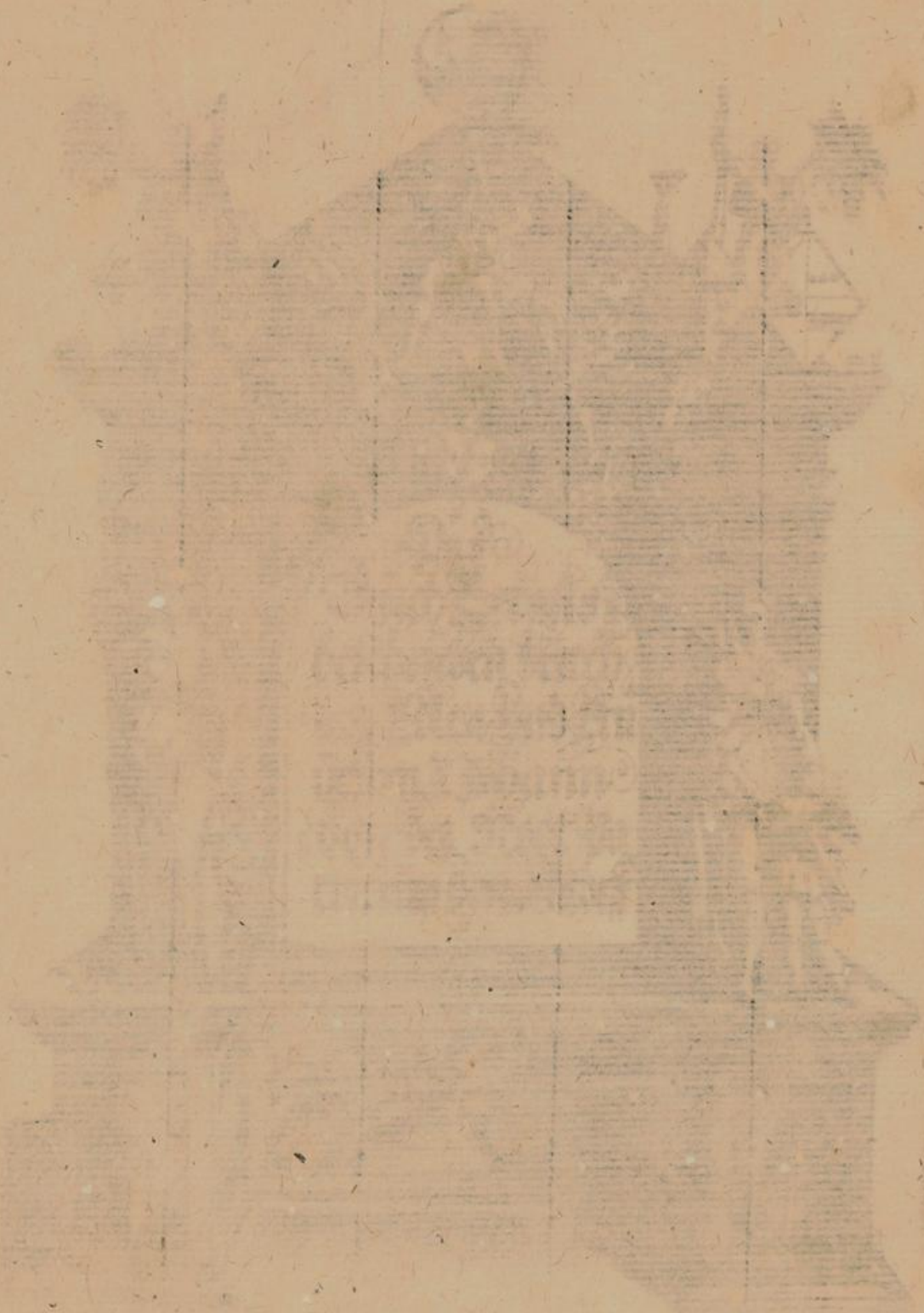

DEFICIET NVNQVAM GENEROSO IN PECTORE VIRTVS.

*Wetzlar
3571

Universitäts-Bibliothek
* Gießen *

Rara 1002

Allen vnd Jeden Hoch vnd wollgebornen/ Edelen/ Ehrwürdigen/ Ehrnuesten/ würdigen/ hoch vñ wollgelehrten/ Ersamen/ vorsichtigen vñ weisen Herren/ auch Edlen vnd Tugentsamen Frauwen vnd Jungfrawen/ weß stands oder wesens die alle sein/ Wünschet Jo: an van der Noot/ heil/ gelück vnnd seliceit/ ꝛc.

GOTTES wunderbarliche Almechtigkeit/ vnd vnerforschliche wercken/ künnen wir (ohn weiterer nachfragen) ahn vnß menschen alle tage genugsam mircken vnd erfaren. Dann wir befinden auff einer kleiner platz des menschen/ nemlich an seinem angesichte/ so grosse verenderung vnd verscheidenheit/ daß nicht woll vnder vielen tausenden einigs oder zwey zufinden/ deren einer dem andern also geleich seye/ das mann den einen für dem andern nit erkennen möge. Vnd gleich wie dann die menschen von angesicht verscheidē seind/ also seind sie auch verscheiden von hertzen/ sinnen/ vnd all jrem thun/ vnd lassen/ Jn massen wir taglichs für augen sehen/ Das etliche für krieg vnd streich abschew tragen/ vnd dagegen all jr lust haben im acker zu bauwen. Andere aber verlassen Hauß/ Hoff/ Weib vnd Kindt/ vnd lauffen an die örther/ da man raubet/ stilt/ brennet vnd krieget. Dieser verkeufft seine Zungh vnd geschwetz für den Richtern/ so woll zu bösen als auffrechten sachen/ allein vmb sein gewin. Der ander mit gierichkeit angezündet/ waget leib vnd gůt/ beide zu wasser vnd zu lande/ damit er durch mittel der kauffenschafft viel gůtter beieinander samlet/ dieser sucht allwegen herlich zu herschen Land vnnd Leuthen zu gepieten/ vnd machet sich also von wegen der weltlicher pracht einen knecht der knechte/ Ein ander folget deren Herrn höffen/ dienet den Jrdischen Göttern/ vnnd vermeint also mittel dessen groß vnd ansehnlich zuwerden/ Einem andern bringt es ein schrecken so ehr in der Prunzen höff vnnd Palleis ankompt. Einer durchgrebt die Fundament der Berg vnd Erdrich/ suchende Goldt/ Silber/ Koffer/ Jsen/ Stael/ Zin/ Bley/ Marmor/ Purpher/ Alabaster vnd dergleichen/ Der ander machet von denselbigen materien viel vnd manicherhandt schöne dinge/ ornamenten vñ instrumenten/ Dieser bauwet schön prächtige heuser ins gesicht von alter Römischer arbeit/ Dieser durchforschet den lauff vnnd arth der Sternen/ wie auch dern firmamenten vnnd der Planeten erefften: weissaget zů vor: was geschehen soll/ gůt oder böß/ Der ander versamblet auff dem Velde allerley blůmen vnd gekrůder/ vnd brennet darvon Olich vnd Wasser/ vnd beide zu seinem nutz/ vnd der menschen kranckheiden zu genesen/ vnd sunst dern exempel ohne zahl. Nun sein gleichwol alle staeten/ kunsten/ empter vnd verwaltung gut/ als fern dieselbige zur ehren Gottes/ vñ stifftungh des negsten gebraucht werden. Doch haben mir alle diese vnstettige vnd vergenckliche staeten/ nit so woll kunnen gefallen/ daß ich mein augen eins dahin soldt kehren/ oder mich dadurch haben bewegen lassen. Die vnsterbliche ehre/ vnnd gewisse tugende deß grönen Laweren baums/ seind alle zeit allein mein begeren geweſt/ welche zu vberkommen/ ich alle zeit geflohen vnd gescheuwet hab/ daß hinderlistig/ vnd auffsprechig neidisch vnd böses volck/ so fern vnnd so lang daß Melpomene mit jren schwestern mich durch daß wasser jrer fonteinen Hypocrene gereiniget/ erquicket/ vnd zu einem priester jrer gesenge geweihet vnnd conserviret hat/ Mich also theilhafftig machende der Ehren von Athenen/ vnd deß verstandes des altben Romeinen. Jn summa sie haben mich begifftiget mit der aller Göttlichster konst der Poeterien/ welche alle andere kunsten so hoch vbertrifft alß die sonne mit jrer clarheit alle andere sternen/ vnd daß schon geldt alle andere metalen/ Zů welcher himelscher konst/ ich auß sonderlicher vnd nit viel mehr gesehen oder gehörter zuneigung van jugende auff also gewaltiglich gedrieben vnd gezogen bin/ daß ich dieselbige/ nit hab künnen hinderlassen/ Endtlich darahn mirckende daß es ein werck Gottes sein müste/ vnd daß villicht der allmechtich Gott in diesen letzten zeiten diesen vnseren landen von Brabandt jren Poeten geben wolte/ wie ehr hiebeuör den Griechen jren Homerum/ den Latinischen Virgilium/ den Tuscanen Petrarcham/ den Hispanischen Boscan/ vnd den Franzosen jren Ronsardt gegeben hat. Vnd hab ich nicht mehr dargegen willen noch dürffen streiten/ sonder hab mich so vil mir möglich geweſt/ vnd ich bequemer zeit finden vnd haben künnen/ darinne geübt vnd gebraucht/ vmb Gottes lieb vnd ehre zu vermehren/ vnd die menschen zu dem vnd alles waß ehrlich vnd tuglich ist an zu reitzen vnd zu bewegen. Derwegen ich dan vnd andern meinen wercken auch diß gegenwertich mein Bůch Extasis in Brabendtisch vnd Frantzoslchs sprachen poetisch weiß beschrieben/ auch dasselbige durch guette zuneigung vnd liebe so ich gegen Deutsche Nation trage/ Jn hochteutsch transferieren lassen/ Vnangesehen das ich woll besorgte/ die hardigkeit der sprachen/ solte die süsigkeit des stili/ mit sampt dem geist vnd rechten verstandt des gantzen wercks/ schir verdunckten vnd verfrembden. Aber dieweil ich verhoffte/ daß die verstendige/ redliche vnd gutgünstige hertzen alle ding vergůten vnd zum besten keren/ bin ich gleichwoll damit vortgefaren/ Bittende darumb alle Hoch vnd wolgeborne/ Edle/ Erhwirdige/ Ernuest/ ehoch vnd wolgelerte/ Ersame vnd verstendige Herrn/ weß Standts oder wesens die seien auch Frawen vnd Jungfrawen/ vnd sunst jedermenlich gantz vndertenigklich/ dieselbe dissen meinen arbeit zu danck annemen wöllen/ welchs so es geschicht/ wird mir dannutten ein hertz vnd gemuet gemacht/ ein ander vill grosser werck (welches Jch alberendt angefangen vnd vnderhanden habe) zu vollenbrengen/ alß nemlich zwölff bücher welche intituliert sein Europigen vnd vnderhanden habe/ zu vollenbrengen/ alß nemlich zwölff bücher welche intituliert sein Europa/ Darburch ich so herrlich verhoffen zuuerholen den lob/ Ehr vnnd preiß der Herrn/ Landen vnd Steden die solchs an mir verdienen werden/ das jre nachkömling mir dessen bedancken werden/ so lang die Deutsche Brabandtische/ Frantzosische vnd Latinische sprachen gelesen/ vnd gesprochen werden.

DEm Wolgebornen Herrn/ Herren Philipsen Graffen zu Nassauw / Herrn zu Wißbaden vnnd Ettstein/ &c.

Zu ehren vnd zu ewiger gedechtnis Dedicirt vnd offerirt Joan von der Noot Diese seine arbeit / im Jar nach der Geburt Christi vnsers Heylands.

1577.

Landesbibliothek Oldenburg "Oldenburg"

M. PAVVELS DE SCHONE TOT DEN LESER.

VIE Ionſtighlyck liefde draeght als de vrye
Tot een Godlyke en ſchoen Poëterye,
Altyt verſelt met goey Philoſophye,
En vuel gegrondt in de Theologye?
Vuie hem verheught in ſeker Profeſye,
Oock in Muſick van ſchoender Hermonye?
Vuie hem verbleydt in Conſte en Schilderye,
Oft als men vuildt in reyn verlichterye?
Midſgaders oock in ſchooen Tapiſſerye?
Vuie Liefde eerbaer preyſt ſonder vileinye?
Vuie hem in Deught verfraeydt en hem maeckt blye,
En alle ontucht vlieden vuilt tallentye?
Die coep' dit bœck dvuelck alle ſchelmerye
Tvuiſt, Liſt, en Stryt, bedrogh en guyterye,
Haet, Smaet, en Nyt, Valshéyt en Muyterye,
Gulſigheyt, Pracht, Traegheyt en Braſſerye
Afgoden dienſt Dvuaesheyt en Ketterye
Vuaenhoping, Angſt, Dræfheyt en Fantaſye
Veriaeght: En ſchenckt Hemelſe Melodye,
En brengt den Mens by Godt in Heerſchappye
Deught maeckt vreught.

D. AELBRECHT VAN DEN Velde op het teghenvvoerdigh Boeck.

Het beſté dat men vindt in Olympò daer bouen,
Is Iupiter ons Godt diemen altyt moet louen:
En t' ſthooenſte oock dat vuy ſien blinken in Tuirmament,
Is Phebus diet allſiet, en d'ander Licht verblent:
Muer tſchooenſte en d' beſt' dat men hier vyndt op deſer Eerden
Is v ſchoon Godlick Vnerck Van-der Noot groot van Vueerden:
Vuaer deur ghy eerbaerlick ons leert, en vuel verheught,
Ghy leert ons vlieden t' quaet, en leydt ons tot dé Deught:
Dieſmen tot alder tyt Godt bouen all moet eeren
Diet al voeidt en regéert als Heerſchapper der Heeren,
En die ſyn Sonne ons ſeyndt die alle dinck verlicht:
En V die deur v vuerck ons verheught leert en ſticht.
Ongeſien mach geſchien.

IN EXTASIN

CLARISSIMI POETÆ D. IO. ANNIS VAN DER NOOT, PATRICII ANTVVERPIENSIS CARMEN

VVinandi Catharini Palæopolitani.

QVAE tam docta manus? quæ chartæ dulcis imago
Dic Nootæ precor dic ô diuine Poeta
Emicat? æternis Cælo te laudibus æquans.
Quænam Cygnorum pulchra atq; argentea pluma
Tam suauis, quæ vi te mortis liberat atræ?
Quis Superum fauor hic? quæ te clementia Diuum
Vindicat, obscuræ ne sint obliuiæ famæ?
Sic niueis passim tua gloria prouolat alis.
Immo te egregium & candenti Corpore Cygnum
Te rex fluuiorum liquidis miratur in vndis
Mollia suauisono mulcentem flumina Cantu.
Te pulcher Scaldis leni qui culta susurro
Prata secat, tumidisq; sonans deuoluitur vndis,
Inde pater Renus, nec non te dia Mosella
Audijt æterno clangentem Carmina Versu.
Nunc Orbis fluuios omnes & littora circum
Magna maris reſono demulces omnia Cantu.
Quæ tibi Diua tamen mater fuit? Vbere cuius
Suxisti ætherium tam dulce sonabile nectar?
Quod nostros animos æternis Versibus implet.
Qualibus egressus plumis dic qualibus alis
Quaue via ætherium potuisti scandere Olympum?
Qua neq; Vergilio neq; regi cedis Homero.
Sic sacer & Daniel & Moses numine Diuum,
Omnibus instructi fuerant iuuenilibus annis
Et gentilicias Sophiam didicere per artes.
At simul ingressi maturæ tempora Vitæ,
Mente Deum & castis animis coluere Tonantem:
Tu quoq; non aliter, postquam clarissime Vates
Omnia es antiquæ scrutatus laudis & artis
Munera, & inde palam vulgasti multa per orbem:
Nunc Euangelij te sacra ad munera confers.
O vis quanta Dei, qualis diuina potestas,
Quam varius Deus ille, bonus, mirabilis idem,
Copia quanta, suæ quanta omnipotentia dextræ,
Quæ tam mira loqui quæ sufficit ista canenti
Prodigia, & manuum miracula sancta suarum.

Pgere

Perge animis igitur Vates clariſsime tantis
Muneribus fulgens, qui natus es optimus iſdem
Luſor amabilium victuro Carmine rerum.
Salue Heros idemq; Dei ſanctiſsime myſta.
Non tantùm in terris dabitur tibi laurea noſtris
Quam tu ritè tenes quam multa laude paraſti.
Tempus erit, (neq; enim dudum ſpero abfore tempus)
Cum pro laude dabunt tibi pro virtutibus iſtis
Cælicolæ æternam Cæli de rupe Coronam.
Tum tibi Chriſtus enim tum diuus in agmine Victor
Cælituum tua conſpiciens illuſtria facta,
Hoc opus æternum ſtatuet, Vatiq; trophæum.
Vt cum frigida mors anima ſecluſerit artus
Cum Dijs cæleſti celebreris diuus in aula.

Μάνθανε πολλὰ καὶ μακαριὸς ἔσῃ

Apodixe/ das ist ein clare beweisunge vnd außlegunge auff das erste vnd letste bild/ von des gegenwerdigen Büchs oder Dialogismus/das ist zůsamensprechung von drey Personen/zu wissen. Jacob ein Måler/ vnnd ein Doctor.

Durch D. Hermannum Grenerum.

PERSONEN

Iacob, Mæler, Doctor,

IA. Jeber Måler/ gůtter freundt/ Sagt mir was bedeut diß schön werck/ das jr im anfang dises herrlichen bůchs habt gemalet/was wilt jr damit sagen? MAL. Das will ich gern thůn/Jacob mein erbarer Mann: Mit disem werck hab ich wollen anzeigen/ daß der inhalt dises Bůchs/ da die triumpheliche Archa fürstehet/ Himmlisch vnd Göttlich/ auch stifftiglich vnd verhöchlich ist: Vnd das auch der Poët/ so disselbige Bůch hat gemacht/ gůtt/ weiß/ verstendig/ Langmůtig/ vnd fürsichtig/vber das/Edel/mässig/gelehrt/ schön/ starck/ woiredende/ neerhafftig vnde gar klůg ist. Wardurch jhme in diser ellender beangster vnd sorglicher zeit gegunt vnd gegeben wirdt ehrliche vnd redliche notturfft mit zimlicher vnd rechtfertiger reichthumb/ Vnd neben dem vnsterblichen lob/ ewigen preiß vnd ehre/ mit einem gůtten vnd löblichen Namen. IA. Fürwar jr sagt mir viel/erst gewinn ich lust euch weitter zů fragen. MAL. Wolan fragt mich was euch geliebt/ Jch wil Euch gerne sagen alles was mir bewust ist. IA. Was seind das für zwey frewlein die da vornen an zů beyderseits am mittel des wercks stehen? MAL. Die zů der lincken/ das ist Venus, vnd die ander zur rechten handt stehet/ ist Pallas. IA. Warumb ist Pallas also gewapffent/ vnnd warumb hat sie in einer den speiß/ vnd in der ander handt einen schilt mit dem schrecklichen angesicht? vnd warumb hat sie auff dem haupt die Sturmhaube/mit einer Ewlen darauff? MAL. O freundt/ das ich euch die sachen dermassen solt außlegen von stuck zů stucken/ vnd so gar gründtlich bedeuten/wurde mein verstandt (die warheit zů reden) zů gering sein: Aber ich weiß vns gůtten raht/wir wöllen gehn zů einem gelehrten Doctor/ nicht weyt von hinnen wonhafftig/ derselbig wirdt von allem gůten bericht geben/ dañ Er ist ein solcher gelehrter vnd erfarener Mañ/ beuorab in der Poëtery/ Theology/vnd Philosophy/ als man ein finden mag/ vnd mein besonderer gůter freundt. IA. Ach last vns zů jhme gehen/ auff das ich etwas gůtes mag lehren. MAL. Wolan/laßt vns zů jhme gehen. IA. Ach were er jetzt zů hauß/ so were es alles wol gerathen. MAL. Jch verhoffen ja.schaw/ Sehe ich jhnen nit? O/ all gewonnen speil/ hie kompt der Doctor gegangen: Laßt vns hie bleiben stehen/ diß ist sein hauß. Gott gebe euch einen gůten tag Herr Doctor mein gůter Herr vnd freundt/ hie kompt jr eben recht zů handt. DOC. Gůtten tag gebe euch Gott jr gůtte freundt alle beide/ Wol meyster Quirine wie thůt jr? was sagt jr vns newes? MAL. Es ist noch gůtt. Gott lob/ Herr Doctor/ von viel newes weiß ich nit zů reden/aber wir seind hieher kommen zů E. W. vnd begeren dieselben wöllen vns doch außlegen vñ erklären

die eigentschafft dieser Poëtischer personen/welche ich abgemalet hab im anfang dieses Büchs. DO. Last sehen was ists für ein Büch/wer hats gemachte? MAL. Es ist der Herr von der Noot. DO. Ists mein Herr von der Noot/der guter Herr/den kenn ich wol.

Wolan was wolt jr mich fragen/was geliebt euch daß ich darüon sage? MAL. Herr Doctor/dieser Mann fragt mich/warumb das Pallas also gewapffnet/ Venus so freundtlich lachend/vnnd schön/mit einem brennenden hertzen in der handt/vnd zwey täublein bey sich: Vnd Cupido mit einem bogn vnd pfeylen/also geconterfeytet werden: Mercurius mit flügeln an haupt vnd füssen/vnd dergleichen/&c. Aber ich weiß jm nit von stuck zu stucken diß außzulegen. Hab jhnen derwegen hiher mit mir zů E.L. gebracht/als zů einem der vns in diesem besser dann jemandt helffen kan/Es were dañ mein Herr von der Noott selber. Bitt derwegē E.L. gantz freundtlich Herr Doctor/dieselbē wöllen vns den rechtē verstant diese anzeigen/vnd warumb Pallas diß schrecklich antlitz im schilt fürt/vñ was did ans der sachen weiter auch bedeutē. DO. Wolan günstige liebe Freundt/habt gedult/ ich wil nach meinem vermögen/ewerm begtren gnůg thun Pallas (so auch Minerua, dergleichen auch Bellona genennet) wirt von den alten Poëten vnd Philosophen für die weißheit/gelertheit vnd fürsichtigkeit/oder für die Göttinne derselber gehaltē: Vñ das haupt das sie in jrē schilt füret/ist dz haupt von der Chemera die Bellerophon tödtet Chimera, dz ist/vnwissenheit/od nerrische vñ weltliche liebde: Ihre schwester Anthea ist vnkeuschheit oder Luxuria: Die ander schwester ist Gorgon, dz ist/forcht vnd Bellerophon, ist weiser rath/die erschlägt die vorschriebene Vnd Pallas trägt diese schreckliche Gorgon in jhrem schilt/zu einem schrecken der vngelerter/vnd vnverstendiger menschen. Das Pallas gewaffent ist/bedeut vns/das ein weiser vñ verstendiger Mann soll alzeit gewapffent sein mit güter Philosophij Red/gedult vnd fürsichtigkeit.

Den spieß den sie in jhrer handt hat/bedeůdet/das ein weiser man dürch gedult vnd fürsichtigkeit seinen feindt von weitem kan von sich kehren/jnen verwundten/ vberwinnen/vnd fewrige koolen auff sein haupt versamlen/vnd das er von seinem feindt nit verwunht oder vbedwunnen werden.

Den Helm den sie auff dem haupt hat/bedeutet/daß ein weiser Mann allezeit mit guter reden/vnd guten raht soll versehen sein.

Die Nacht Ewlen die kleines gerüchts ist/vnd im dunckeln sehen kan/beweist/ daß ein weiser Mann von wenig reden sein soll/vnd alle sachen wie dunckel vnd schwär die auch sein/erstlich wol/in/vnd durchsehen sol/ehe vnd zuuor er dieselbe vrtheile oder richte.

Vnd diese Fraw die zur andern seiten stehet/das ist Venus nit der wolluſt/oder die Mütter der vnkeuscher liebden. Aber Venus mit dem Ehrlichen Cupido (da Plato sampt andern Poëten von haben gesungen) welche die menschen zů Himlischen vñendtlichen sachen (gleich gute künsten vnd dergleichen) erwecken vnd stewren. Dieser Venus wird gar schön/lieblich/lachendt vnd wolgefellig abgemalet/der vrsache das die jenigen so sie ansehen/zur tugent vnd löblichen sachen erweckt vñ bewegt.

Das brennend hertz das sie in jrer hand hat/erzeigt die flemmige/vnd nit kalte oder schwache liebte/welche die frommen zu Gott/zu aller tugent vnd erbarkeit/ auch gegen jren nechsten gepüret zu haben. Die Cupido ist schier dieser in allem wesen gar gleich. Sie hat zwey täublein bey sich/welche Veneri zu geweichet seindt.

damit

damit zů erkennen gibt / daß die liebdte gleich den tauben ohn falscheit / einfeltig / vnd ohn bitterkeit oder gallen ist.

Bey Minerua wirdt abgemalet das Serpent / vnd ist dabey zuuerstehen fursichtigkeit. Diese zwey mussen allezeit zůsammen seyn / vnd dienen nit von einander gesondert / dann fürsichtigkeit sonder liebte / wirdt behendigkeit / list / vnd schalckhiet / vnd folgents betrugh auffs letst. Vnd liebte ohn fursichtigkeit / ist einfeltigkeit / schlechtigkeit / vnd wirdt offtmal bedrogen: Aber weñ sie zusammen gefugt seindt / als dann seynd sie bestendig / furderlich vñ nutz. Vber dem sitzen auch Labor vnnd Industria: diese zwey dienē auch nit gescheydē / dañ Arbeit sonder behendigkeit oder verstandt / ist zeit vnd arbeit verlorē. Dergleichē auch wissenheit / oder gůt verstād zu habē / vñ nit in arbeit oder ins werck zů stellen / dasselbig kan auch wenig ehr oder nutz beybringen: Aber wanner sie zusammen gefügt / vnd mit den vorß Zweyen tugent (nemlich / liebte vnd fürsichtigkeit) zusammen / zu gelegner zeit (welches ich auch hie abgebildet sehe bey des weingarts schleckē / die sich nach gelegēheit der zeit fügt / deñ alle ding hatt seine zeit) gebraucht / vñ zu werck gestallt werdē / So bringē sie gewiß vnd vngezweiffelt den Menschē zů gelertheit / erfarenheit vnnd gůtenkünsten. Bey dem Mercurio (welcher nach dē zeugnuß der gelehrter ein finder vñ bedeutet der guter kunsten ist) bedeutet vnd abgemalet ist / der droben im höchsten von diser Archen sitzet / auff einem viereckigen / vñ festliegendē stein / zů zeichen daß die güte künsten verstandt / vñ wolberedtheit / gantz sicher vñ getreiw seyndt / vñ das sie die jenigen so dieselben haben vnd ins werck stellen (wie vorß ist) (dañ also schlegt der segen des Herzen darzu) bey bringē ehrliche nottarfft vñ zimliche rechtfertigē reichtumb / welches bewiesen wirdt bey der Amaltēe Cornua (das seynd hörner von vberflussigkeit Cornu copia oder ein horn des heils) welche die zwey nimphen oben am ende der Archen zu beyderseits stehen / vnd in der hand halten.

Vnd der Triton oder See Gott / welcher stehet auffm höchsten inwendig dem circkel einer serpent, mit seinē schwantz im maul / Mit dē wirdt vns angezeigt / das durch dieselbigē kunst vnd tugent / damitten bekomen vñ zu werck gestelt / den menschen zukompt (welches das allerbest gütt ist) vnsterblichen lob / ewigen preiß vnnd ehre. Vnd machen des menschen naem vnsterblich vnd vnuerderblich / vnd bringen jnen zum ewigen leben / welches ist ohn anfang vnd ende. Daß ist der allerbeste vnd allergröste Gott vnd Poēt / schöpffer vnd künstner / der mit so grosser vnbegreiffelicher vnnd vnsprechlicher fürsichtigkeit / weißheit vnnd kunst / die Himmel das Erdreich / die Lufft / das wasser vnd fewer / sampt allem was darinnen lebt oder begriffen wirdt / durch sein Göttlich wort geschaffen hatt: vnd durch dasselbige alles noch regiert vnd vnderhaltet / welches vnd dessen wonung die Poēten nennen / den thal Elisij.

Daß alle diese vorß ding warhafftig seindt / vñ das dieselbige / nemlich erfarenheit / künst / vñ wolberedtheit / mit Gottes segen / dē menschen getrew / vnd behulfflich / in zeit der noth beystehē / wannehr die vnweisen / blindē / vnsicherē / wäckelbarē / Fortuna (die auff einer runden vñ wanckelbaren kugel wirdt abgemalet) sich vmbkehrt / vnd bringt denē sie vormals in wollust / welts reichthumb / vñ Ehren thät lebē / durch zweispalt / Krieg / brandt / vñ sonsten ander vnfall / in einen widerwertigē standt. Das kan man mit tausent ander Exempel gnugsam an vielē sehē / vnd merckē an vnserm Poētē dem güten Herzen von der Noot / welcher so herzlich vñ reichlich hatt gelebt / in dē aller schönsten / reichsten / edelsten vñ besten Landt vnd Statt /

nemlich/(weltlich darũon zũ reden) glückich Brabant/welches mit recht Regal is Brabantia Europæ decus, geneñt wirdt/vnd selber in der schönsten Statt Antorff/die auch wol billich Europæ pulcherrima Nimpha, geheissen ist. Da lebte Er(sprech ich) herzlich vnd reichlich/wiewol Poetisch vnd Philosofisch/ehrbarlich vnnd sauberlich/stifftiglich vnd friedsamlich/in tugendt vnd Gottes forcht/gleich in aller massen/wie Er von seinen Edelen vnd frommen Eltern in der forcht Gottes/von seiner jugendt aufferzogen ist/wie wir daß genügsam gesehen haben/wie das auch gnügsam im sehen vnd vberlesen/ist abzünemen/seiner werck. MAL. Halt/da will ich woll gütt bescheit ab zeigen in dem Bůch da G. die Poëtou/also von vnserm Poëten schreiben.

O que tu es felice,
(Toy en biens plantureux
D'ans ieune & d honneur riche,
Prudent, doct, vertueux)
D auoir eu d Ambrosie
Ton ame rassasie
Des lengemmé berceau,
Et beu l eau Cabaline
Dedans la Couppe orine
Du Pegasin troupeau:
Et du Dieu de Patare
Auoir eu & receeut
A l immortelle gloire
De ton nom & memoire
D iuoire blanc le Lut.

Tu fais bien ie t afferme
Apparoir manifest,
Quelz fruits issent du germe
Qui dans toy semé est:
Et desous quels & quell es
Tes graces douces, belles,
Et meurs pareillement,
Ta sagesse & prudence,
Ta bonté & clemence,
Prindrent leur foudement.

Vander Noot amiable,
Sans cause ce n est pas
Qu Anuers ville admirable
Tes ans reuere & pas,
Conduits sous la gaillarde
Frontonienne garde
Continuelement:
Et sous la trefinsigue
Der Nootsienne enseigne,
Qui magnanimement
De ta noble descente
Esclarcit la grandeur
Laquell croist & augmente
Sous Anuers opulente,
Comme vn Pin en hauteur.

Or s Anuers magnifique
Tes pas cherit & ans,
C est d autant qu en publique
Ton verdoyant printans
Fait viuement cognoistre,
Et par œuure apparoistre,
Que les vigoreux fruits
Qui fertils en procedent,
Meritent qu ils possedent,
Gloire, honneur & haut bruits:
Et condignes encore,
D estre, tant ils sont verds,
Iusques au sable More
Espars, & dardés ore
Empennés de mes Vers.

Ces fruits beaux & fragrables,
Que la ferme Vertu
Fait isfir memorables
De toy, d honneur vestu:
A l enuy te louengent,
Ieune & brusque t arengent
Au rang des Senateurs,
Qui d Anuers autentique
Et saincte Republique
Sont chiefs & protecteurs.

Nes tn pas des fois mile
Beat entre viuans,
A ton age gentile.
O de vingte six ans,
Veoir fleurir ta Ieunesse
(Qu houestetê caresse
Paix, douceur, pieté
Amour, beneulence,
Coursoisie & constance,
Branches d humilité)
Sous vn Senat tant graue,
Renfrogné & puissant,
Tant doux/seuere & braue,
Que Dieu maintienne & salue
Sous son œil tout voiant.

De

De grace, sans contendre,
Dis moy d vn doux parler,
Que nous vois tu pretendre,
Attendre & esperer,
En ce transitoire estre
De ton flourissant estre,
Et du suaue nom
De la tienne personne,
A qui le poil frisonne
Blondement le menton:
Quand ce poil voudra prendre
De neige ou lis couleur:
Si tu me veux entendre,
Et â mes dits attendre,
Tu le seras â l heur.

Vander Noot ie m asseure,
Seant dans ta maison,
Qu or ourdis, qu or tu œuure,
Sur l outill de Cleion:
Or à ta vois t accorde
Des instrumens la chorde
Qui gueiment t esiouit:
Or de quelque peinture
La viue pourtracture
Tes aigus sens rauit:
Or allant par la rue,
Pour ta guide or tu as
Des Dieux la crainte en veue,
Or Vertu ta cognue,
Or des Neuf le soulas.

Deßgleichen merckt man auch auß der antwortinge der mein Herr von der Noth darauff schreibt/dar vnder ander Ferssen also singet.

Quant est de moy, il n y a chose au monde,
Qui plus Poëtou, recrée mes clers yeux,
Que des nœf Sœurs & troupe vagabunde
Les pas ensuyure a l enuy & au mieux:
Soit donc Amy que ie veille ou repose, (bois
Ou ques beaus châps ie me pourmeine &
Fantastiquant, or vn Chant ie compose,
Or vn Sonet, or vne Ode a mon chois.

Toute tristesse & affligeante paine,
Regret, soucy, melancolie & soing,
Noise, debat, discord, ennuy & hayne
Sont dechasés en arriere, & bien loing
De mon esprit, qui paix, amour embrace,
Humilité: vertu, ioye & playsirs,
Et des neuf Sœurs & Charités la grace,
Contentement de mes faits & desirs.

Des que ma main sur l outill des Neuf œuure,
Vn demy-Dieu ie m estime & me dis:
Dont m est aduis, tout ce que le ciel cœuure,
Soit fait pour moy, & pour orner mes dits.
Ce doux labeur tant enflamme & recrée
Les miens cinc sens, & ame & cœur encor,
Qu il m est a veoir, ô que la vierge Astrée
Soit reuenue auec le Siecle d or.

A iuste droit me conuient rendre grace
Au Delien & au troupeau diuin
Qui rengé m a, plongeant la mienne face
Dans le grondant ruisselet Cabalin,
Au rang sacré des immortels Poëtes,
Et de Musique & Peincture amy fait,
Lanceant dans moy de leur flammes secretes
Le rauissant & Prophetique trait.

Vnd eben gleich Er die geselschafft der schlemmer/ geitziger vnkeuscher vnnd weltkinder hatt gemeidt/also ist Er von alsolchen verhasset/vñ hinderrück veracht vnd gehönt / wilches er fürsichtiglich hatt vermirckt / vnd gesehen das die tugent/ vnd die tugenthafftē von dē mehremtheil / ja schier offentlich veracht/beschimpffet vnd mißpreiset werden/Vnd dargegen die vntugent vnd alle vberthat/sampt deren diener vnd liebhaber täglich zunam/vnd mit der zeit die vberhandt erlangten/vberlägt vnd mercket wol das straff darnach folgen würde/hatt also alle wegh vnd mittel gesücht/darab erlöst zů sein:da jm Gott (der getrew ist/ vnd nit verlest / die jhn auß gantzem hertzen süchen/lieben vnd jm begeren zů dienen)auch zů geholffen hat/ aber nit ohn/sondern jn erst zuuersuchen vnd probieren/vnd sein creutz auff zulegen (dann alle die Gott seliglich willen leben/die mussen verfolgung leiden / vnd gleich daß goldt in fewr probiert werden)in verscheidenē manieren/ als darch vngetrewe freund/falsche Christen/ja auch darch ein gifftige / falsche vnd vngetrewe Creature/die von jhme Kosmica wirdt geneñt. Jn summa/Es war so weit mit disem gůten Herzen kommen/daß er das sprichwort (Donec eris felix, multos numerabis amicos.

cos, Tempora si fuerint nubila solus eris.) befunden hatt wahr zu sein: In welchem Er sich nit sehr entsetzet/gedacht aber an das: Dominus dedit, Dominus abstulit, Sit nomen Domini benedictum. Welches jhm wol zu thun stundt/geschen jnen der Himmel so gelückh gemacht hatt/das jhm leicht ist so zu leben/das man von jhme kan sagen das jenig das man von dem weisen Cato schreibt. O felix Cato tuscis viuere solus. Dessen Er versterckt vnd wol gewapffent mit der aller besten vnnd Göttlichsten Philosophie/sprach sich selbst damit zu tröstẽ/vnd einen muth zu machen:

Rebus in aduersis, animum submittere noli.

Vnd sprach noch mehr auß einem freien gemüt/vnd auß auffrechtem/Edlen/frommen/vnuerzagtem hertzen/gleich ich vnter der erster stiegen diser gegenwertig geschrieben sehe stehen Deficiet nunquam generoso in pectore virtus. Vnd sich forth gefügt nach der zeit mit Arbeit vnd vernunfft over verstandt/mit liebdte vnd fürsichtigkeit/Thet so vil das jm Mercurius treulich vñ günstiglich beystehet/nicht mit Ciuilem, vnschemelen/irrdischen/oder vergencklichen künsten/Sonder mit den allerbesten/himlischen vnd vnuergenlichen künsten/die gleich der thaw von oben heraber kompt/der nirgend besser bey ist zuuergleichen/dann bey einer hell scheinender Sonnẽ/oder himlischer verleuchtinge/die Gott sendet in herrtzer welche Er darzu bereidt vnd verkoren hatt/nemlich/mit Göttlicher Poëterey/womit jm auch geben seindt Theologia vnd Philosophia/die Sciencie vnd Inuentie, auch Eloquentiam, vnd forth wissenschafft vnd verstandt von allen güten künsten/welche der Poëterien zu dienst stehen. Disse haben vnserm Poët treulich beygestanden ohn jnen in einigen noth oder last zu lassen: Jhnen vnderhalten mit frenden/in tugend/in allen lendern vnd stetten/da es dem Allerhöchsten wolgefellig ist gewesen jnen zu senden. MAL. Dasselbig hatt vnter andern wol gemirckt vnd fleißig betracht der Herr/der disse gegenwertige Frontispicie gestochen hatt/wie man verstehen kan auß diser Elegia, die Er ahn meinen Herrẽ von der Noot schreibt/sampt der Antwort/die der Poët jm darauff schreibt.

I A. Ach lieber lesents vns vnd lassends vns hören. MAL. Wol ich wils thün.

Dat ghy u tegenspoet, o Vrom Heer Vander *Groot moedich dragende, een doeucht maeckt uander*	Noot
Heeft my Goods gaue in u zeer Hooch don *Ooc loflyc doen eeren met geduldicheyts*	pryſen
Ick hooer u gelux kindt geuœdt inder uueelden *En merke dat ghy noyt door onspoet ueruue en*	ſchoot
Dus dencke ic ueruuondert door sulck lydsam be *Baert dan ooc Vueelde sot alsulke urome*	VVyſen
Donlusten die ut lust uoort te comen *Zyn gemeijnlyc de strangste, en bitterste int*	plaghen,
Onge uuoonte breckt leden, onspoet quetst den *Doert stadigh ueranderen in des Vueerels*	rijken:
Spurende na dooſake om die te ge *Zagh ic u Arion opten dolphijnſen*	VVaghen
Mids ondert baerlyck, en beroerlyc uer *Vrolyck uerlustighen met Poëtscher mu*	ſyken

Kyedom

Rycdom ualſch brenght ons in maer blyſt ſelſt ut de
Tuerſtant is trouen ſchynt in treurens naecht claer
Dit bleeck aen Iob onder ſyn pynlyke
Sathan mocht uuel ſyn goet maer niet ſyn deught be
Soo mach dboes Volck oock dyns rycdoms ge
Maer niet u conſt die blyſt eent rou fonteyn oft
In druc en noot, o Noot dies ghy u moecht be
En der Conſten trouheyt met recht altyt uuel

hel
rouen
quel
louen

Antwortinge des Poëten aüff die vorgande verſen

Is geduldicheyt deught die elc man pryſen
Die ons in tſegenſpoet doet hebben goeden
Voruuar ſoo moet ic uel bekennen en be
Dat God my dees deught gheeft deur groot onſchuldich
Hier en pryſe ic niet my, mar hem met ſinnen
Die my dees gauen gheeft neit ſpaerlyc noch oock
VVaer af ic hem oock danc ſal gheuen tallen
Anders mocht iemant my ondancbaerheyt aen.

moet
lyden
Vroet
tyden

Om my in teghelpoet Vrolyken te doen
Heeft my tot een erfdeel gegeuen deuuigh
Der Muſen choor die my cloec heuren byſtandt
En uut duanhopens meer trecken intſgedults
Sy die in ueelden my deught en ureught coſten
En hebben my noch noyt in onſpoets ſtorm be
Sy die in mynder ieught uerheughden Vandër
VVillen my noch altyts byſtaen in mynder

leuen
boet
geuen
Noot

Deur heur uil ic tuerſtandt en deught bouen tghoudt
VVant als den rycdom ſmelt duren der deughden
Deur heur uerleendt my Godt al uuat ic heb uan
Deur heur leert my Godt oock tquael ulieden en tgoet
Iſt dat my eenigh mens ſyn ontrou gaet be
Deur haet met achterclap ſoo trooſten ſy den
Iſt dat iemant geueyſt my uil met eenen
Verraden dees Muſen maken my Vueer den

pryſen
doen
VVyſen
Soen

DO. Es iſt wol geſagt/vnd eben recht geredt/Ich kan aüch noch ein Sonet aüß wendig/da Sennor Louis Franco Luſitano, ein güter Spaniſcher Poët/gar nach daſſelbig an vnſern Poët geſchrieben hatt.

IO qué agorâ as moſtrado de repoſo
Vander Noot, de virtud y de prudentia,
De conſeio en la Ley, y de ſcientia,
De benigno, diſcreto, y de animoſo:
Quanto de tu linaie Generoſo,
De tu Poema diuina y alta eloquentia,
En lo paſſado vy por excellentia,

En nuestro conuersar dulce y sabroso:
Lo qué ay de nueuó en ty admirable veo,
Es que siendo priuado del ameno
Schaldis, y su Ribera verdé y vmbrosa,
Dissimulas tu absentia y tu desseo,
Con vn Rostro iocundo y muy sereno,
Y l alma por tu partir no esta llorosa.

Vnd noch vil ander verssen hab ich gelesen so wol lateinisch/ als in andern sprachen/ von verscheidenen Authoren beschrieben/ die gnugsam beweisen/ vnd sementlich mit vns jederzeit gezeugnüß werden geben/ wie wol/ wie recht/ wie adelich vnd wie freymütig/ der güte Herr sich jederzeit gehalten vnd getragen hat/ ja auch in dem aller grösten vnd schwäresten last so man jhme het mögen vfflegen/ ohn einigh erschreckens keiner sachen die jhme hett können widerfaren. Denn Er erkennet seine krafft/ stercke seines geistes/ dapfferkeit seines gemüts/ vber alles dessen/ da alle gute gaben von kommen/ auff welchē allein sein vest vertrawen stehet/ hat Er von der Nooth gemacht ein Tugent/ Durch welche Tugendt Er alles böß hatt vberwunden. Vber disse vorß Tugent seind jm zu staden kommen/ ein gute proportion vnd wol geschicklich leichnam/ ein schönes antlitz/ ein lieblich ansehens/ vnd Erbar gesicht/ Ein ehrlich vnd stettig wesen/ mit guter messigkeit vnd concordantie des geists/ der seel vnd des leichnams. Warumb der Hochtreuhdig Poët V V. Catharinus lib. 4. Hetæreid aldiß von vns Poëten geschrieben hat.

O fortunatus cui fausto sydere nasci
Contigit, & pulchra vēnit de stirpe parentum
Cui facies artusq; habiles, cui contigit amplum
Ingenium á Superis & pulchris artibus aptum.

Welche sachen als Socrates vnd Demosthenes zeugen/ seindt die vffrechte vñ warhaffte Adeligkeit/ welche die menschen recht Edel machen. MAL. Der HErr von der Noot ist auch von gütem Adelichem herkommen/ vnd von seinen Eltern Edel geboren. DO. Daß weiß ich wol/ ich kenne das Hauß von der Noot wol/ dann es ist so ein Adelicher vnd alter staiñ/ als in gantz Brabant sein mag/ das ist dero wapffen/ welches oben der pforten der Archen henckt/ vmbzingelt mit einem krantz von triumphe. MAL. Das ist wahr/ vnd die ander acht wapffen die man zur rechten seiten sicht/ vier oben auff der ecken des Capittals/ vnd vier in der frise oder leisten des pedestaels/ seind die theil der wapffenen dero geschlecht wegen seines Vatters seiten/ Herrn Adriaen von der Noot/ Ritter/ Herr von Offendrecht/ Lehnherr in Brecht/ ꝛc.

Die ander acht zu der lincken seiten/ seind von seiner Frawen Mütters seiten/ Fraw Josina Daens. IA. Jr sagt das drunden in tedwederm füß vier wapffen solten stehen/ vnd ich sehe zu jeder seiten nur zwey. MAL. Ja freundt/ die andern zwey seind in der Frisen gehalten/ die inwendich kompt/ vnd also verlieren sie sich durch verkürtzen. DO. Ja das aug oder die perspectiua kan es in dem abmalen nit anders zulassen.

Es ist vngezweiffelt ein schön vnd löbliche sache/ von gütem stammen gesprossen vnd von Adelichen Eltern geboren zů sein/ Dergleichē ists auch lieblich vnd wolgefelig/ schön von gesichte/ hüpsch vnd wol proportioniert zu sein/ Dann diese ding seind dem frommen förderlich zur tugent/ angesehen derselb desto schöner vnnd

angene-

angenemer ist/wanner sie auß einem schönē Adelichem leicham kompt. Gleichfals ist es auch zur schanden/vnd stehet denen zur verachtung/die von Adelichen güten Eltern geboren seindt/vnnd denselbigen fußstapffen nit nachfolgen/ Dergleichen auch die schön von gebere/vnd hüpsch von glider seindt/vnd sich mit sünden vnnd vñehren beflecken. Welches vnser Poēt wol gewist/vnd angesehen/gleich das brot nit allein gůt zu achten/dieweil das korn daruon es gebachen/vff einem güten vnd schönen acker gewachsen ist/sondern das dasselb auch wol gehandelt vnd gearbeit werde/das auch also keiner von recht Edel zu achten/dieweil Er von Adelichem stammen geboren oder schönes ansehens vnd wol proportioniert von glider seye/ sondern das er es mit Adelichen thaten erzeige/vnd beweiß es mit gůtem verstand vnd künsten/vnd Erbarlichen sitten/ gleich Socrates dasselbig auch bezeugt/auch vnser Poēt gleich vberein stimmet mit Quintiliano,Fabio,Boëtio, vnd Apuleo, vnnd sprechen/ das man niemandt gůt nennet/dieweil Er von grosser abkommens seye/den allein wegen seiner eignen tugent ist jm nit gnůgsam gewesen/ das er von Adelichem stammen gesprossen/vnd schönes ansehens vnd seiner glider zu sein/aber hat seine Adelheit vnd schönheit willen stellen vnd grůnden/nit auff einige irdische oder vergenckliche sachen/sondern allein auff die rechte vnd warhafftige tugendt/gleich Salustus,das aller guter menschē rhat/welches rhats vnser Poēn so wol nachgefolget vnd vollenzogen hat/das Er in alleweg für einen auffrechter Edelman geachtet vnd gehalten must werden. Welcher Edelthumb(wie Plato daruon redet)in vier weiß getheilet. Von welchem das erste species seind die jenige/die von güten Ehrlichen Eltern geboren seind/als vnser Poēt ist. Die andere/seind die/ so von Edelen vnd Herrlichen leuthen geboren/gleich der Poēt auch/Die dritten seind die jenigen/die illustriert berhůmet vnd bekent/vnd namhafft/wie vnser gůtel Herr von der Noot nit gering ist. Die vierten vnd am allerlöblichsten vom Adel seindt/wenn jemandt fürnemlich vnd excellent ist/durch die eigen tugent seines verstandts/durch klůchheit/hochheit/vnd subtilheit seines geistes/ gleich vnser Poēt zu recht darfür mag erkent vnd gehaltē sein/wenn es jemants solt zugemessen werden. Ein adelich gemůt/vnd ein auffrecht himlisch Geist/haben diese eigenschafft (spricht Seneca)das sie sich zu Ehrlichen sachen begeben. Vnd jr werden nimmer sehen/das jemandt von gutem geist vnd hohem verstandt sich zů vnehrlichen vnd bösen sachen begeben soll. Dann wie sein geist Edler/vnd sein verstandt besser ist/wie Er sich zů Herrlicher vnd Göttlicher sachen kehren vnd begeben wirdt/gleich das genugsam an vnserm aller Adelichsten vnd Göttlichsten Poēten ist abzunemen/ welcher zu rück läst alle andere geringe stend (wie Herrlich die auch vor der welt geachtet seindt)vnd hat sich begeben zu der Göttlichsten Poeterie, die allen andern künsten so weit obgehet/wie das liecht der Sonnen allen andern liechten/wie alle auffrechte gelerte vnd verstendigen bekennen vnd zeugen/welcher zeugniß ich wol viel bey bringen solte/wird vns doch mit einem oder zweyen genug sein. Zum erstē einer von der Philosophen der Philippus von Macedoniē auff eine zeit vbermalzeit bey sich hatte/antwortet auff die frage so Er gethan hatte/nemblich/welches das gröste dieser welt sein möchte/das es der grosse Poēt Homerus were/der in seinem leben so weitberhumet/vnnd nach seinē todt so beclagt wardt/das sieben grosser Stedt lange zeit mit einander stritten/vmb den lob zu erhalten/das jetwedere haben wolt Er were in jrer Stadt geboren. Zum anderen/nach dem der grosse Alexander deß vorß. Philippi Sohn/den König Darium von Persen vberwunnen

hatte/wardt jm vnder andern kleinoth so in des vorß. Darij schatzkammer gefünden waren/ein gar köstlich kistlein gebracht/auff das aller künstigest von schönem Golt gearbeit/vnnd mit den aller köstlichsten gesteintze vnnd feinesten perlen/gezieret/Also das etliche der HErren die vor dem Köning stunden/diß künstig vnnd reichlich kistleinhaben angesehen/fragten/was für kleinot oder köstlicher schatz darin solte gelegt werden. Warauff Alexander antwortet/Daß man die Bücher Homeri darin solt legen/dann in der besten kisten/gehört auch der beste schatz zu sein. Vnnd wie die Poëten sie Virgilij Maronis, sampt anderen/so wol Griechische als Lateinische auch geachtet seind/solt zu lanckfallen zu erzelen. Welchen allen vnser Poët nit weicht/so glücklich ist Er in dieser Göttlicher kunst/da sich Phebus Apollo,vnnd sein neun geschwester so herzlich vnnd miltiglich mit gelabet haben/als jemandt jemals gethan/gleich man wirdt befinden im vberlesen seiner werck.

MAL. Derwegen hab ich Poësim hie auch zu recht abgemalet in das vnderste frise zwischen die zwey stilobasen dieser archen triumphal. IA. Wo bey verstehet jr Poësis? MAL. Bey dem menlein/das da alleine sitzt vnnd fantasiert/vnder der holen steinrotzen/vnnd hat etliche Musicalische Instrumenten bey sich:vnnd auch bey denn zweyen schwänlein die sich daselbsten verlustieren/in die mit Lis geboorte riuiere. IA. Verstehet man dabey Poësis/wie gehet das zu? DO. Ja/dem die Poëten werden bey Schwanen vergleichen/werden auch also genenet/vnnd führen auch einen weissen Schwaen zum zeichen der schönheit/vnnd stettigkeit/auff einem blawen feldt in jrem wapffen/gleich die Römischen Keyser einen schwartzen Adeler auff einem gulden feldt (zum zeichen der vberwinnung/vnnd zum zeichen von vestigkeit) füren. Sie füren beyde zween die edelste vögel die man findt/denn es seindt auch beyde die edelste stammen die mann findt. Beide kindern von zweien grossen Göttern/gebrüder/aber doch gar vnderschiedlich von wesen/von thün/vnnd von manieren sein: zu wissen Phebus,Apollo, vnnd Mars/söhn des grossen Jupiters. Dieser zweyer Götter kinder/nemlich/die Keyser/vnd die Poëten/seind von GOTT verordnet/vnnd gesend/diewelt in güter zücht/fried vnnd einigkeit (so viel müglich) zu halten: Aber auff vnderscheidliche manier oder wege/nemlich/einer mit der that/da es die noth fordert zustraffen die bösen (die die billigkeit vnnd brüderliche liebte verlassen (nach jhrer missethat: Vnnd loben/preisen die frommen nach jhrem verdienst/Erretten/verleichten vnd beschirmen die einfeltigen/verdruckten vnnd bekümmerten auß der Tyrannen henden/vnnd dergleichen. Vnnd das alles nach recht vnnd billigkeit/vnnd kein wegs von angst vnnd forcht/feindtschafft oder freundtschafft/nutz oder schaden/Seinem ampt vnnd berüff genug thue/zu der Ehren GOTTES/der Landt wolfart/vnnd zubeforderung der gemeinen besten .Ein alsolcher Printz ist lobens werdt/Dann gleich wie der Adeler sich nit abzeugt/sonder meidet die gesellchfft der mordtärdiger/Blütgiriger/nacht/ranst/Kirch/vnnd Büsch Eulen/Fledermeuß/vnnd nachts Raben/sampt mehr andern dergleichen geuögel. Also hasset vnnd schewet/jha verjagt vnnd strafft auch der güter Printz/die Reuber vnnd Dieb/Strassenschender vnnd gewalt treiber/wo Er die antreffen oder bekommen kan/All werens auch grosse Hansen/als Cachus in Italien/der dreyerling Gerion in Hispanien/oder Busirus in Egypten/die den dapffern Herculem

(der

(der ein fürbildt aller dapfferer Printzen ist) erschlügen vnd erlösten die landt vnnd die armen leuthe auß der Tyrannen gewalt. Ich beforge das der vorß. Busirus in vnserm ellend vnnd zweispaltig Europa noch vil gebrüder hat / die nit allein jhre pferdt / sondern sich selber mit jhrem gantzen gesinde / mit menschen fleisch vnnd blüt speisen vnd drencken / GOTT will es erbarmen vnnd besseren. Aber die andern / nemlich / die güten Poëten / Kinder des hellscheinenden vnnd erleuchtenden Phœbus Apollo / thun das vorgeschriebene alles schrifftlich / vnder schönen erfindungen der fabulen / moralen, gleichnussen / allegorien / Emblemen / vnnd mehr dergleichen / loben GOtt / vnnd lesteren die bößheit / verschonen niemandts / vnnd werens gleich noch so grosse hanssen / wie die losen die in Persen sich selber vor jren Gott Bell zu gast rieffen / welcher betrüg durch die äsch die der Prophet Daniel gestrewet hatt / an tag ist kommen. Ich sorge das man heutigs tags noch viel desgleichen in vnserm verwüsten Europa finden solt / wenn mans wol ansehe. Vnnd das alles nicht auß haß oder neidt / freundtschafft oder feindtschafft / Sondern allein zu der ehren GOTtes / zur stifftung seines nechsten / vnnd zur bekerung vnnd besserung der jrrender. Ein alsolcher Poët ist lobens wert / dann gleich ein sauberer Schwaen sich nicht gesellgt mit den cackelenden gensen / queckenden Endten / quackende Frosche / quetterenden schlangen / vnd dergleiche vnsaubere vnnd vngeschickte thier vnd vögel / sonder diese alle meidet / verzengt da Er sich allein in den Klärisien wasseren bey denn biesen / kraut / blümen / graß / vnd ander kraut Ehrbarlich erhebt mit güter fantasien / etc. Vnd wiewol der schwaen nit vil geschreys machet / so singt Er dennoch / einen sanck für seinem todt / der suffer vnd auch mehr zu loben ist / dañ das geschrey der genß / endten / vnd der vorß vnsauberer thier vnd beesten. Gleicherweiß wie die biychet auß Horatio als er sagt. Odi Profanum Vlgus & arceo. Auch auß Petrarcho / in dem Büch seiner liebten.

Cercato ho sempre solitaria vita
(Ie riue il saunò, è le campagne, e i boschi,)
Per suggir questi ingegni sordi, è loschi,
Che la strada del ciel hanno smarrita.

Desgleichen sagt Ronsart in dem ersten Büch seiner liebten / da er also singet.

Ie te hay peuple, & mensert de tesmion
Le Loir, Gastine, & les riues de Brayei &c.
Quand ie me pers entre-deux monts bien loin
Maraisonnant seul &c. Vnd mehr andere.

Meidet auch ein güter Poët / die versamlung vnnd gesellschafft der Ketzer vnd schwetzer / die vberal da sie in einiger gesellschafft kommen disputieren / argueren / dialectiseren willen / vnnd alle sachen beschimpffen / gegenreden / meinen die zuhörer dahin zuberichten / gleich ob sie allein verstendig / weiß vnnd gelehrt seien / da sie doch offt nichts wissen / noch etwas güts thün / ja disputieren offtmals so hefftig das stüll vnnd benck darab zittern. Vmb solche zu meiden so vil jhme müglich / alles das jnen hinderen möcht Gott zu deinen vnnd zugefallen / nimpt sein lust in güter betrachtung / vnnd andechtigen inwendigen gedancken vnd

Gebetten/lobt vnd dancket allweg seinem Herren vnd Gott in seinem hertzen/mit ehrlicher vnd Himlischer freuden/die bey keiner jrdischer freuden zuuergleichen ist/mit welcher freud sich die saubere geister/vnd Gottes liebe heiligen erfrewen.

Vnd das bedeuten die Musicalische Instrument/die da stehen bey dem menlein das allein sitzet im hole der steinrotsen/zum zeichen das die auffrechte gütte Poëten seindt Geister/vnd keine beesten/die da schewen alle jrdische vnnd böse sachen/vnd seind auff der Erden/haben ein himlisch leben/vnd schmecken die himlische freud/haben jre gemeinschafft mit den vnsterblichen güten Engeln/die nichts dann Göttliche vnd himlische güter suchen/die sie singend mit himlischer harmonie/vñ in schönen wol gemessnen gezalfussige vñ wol fliessende verssen beschreiben/welche verssen alles von oben herab kommen/vnnd seind vnsterblich vnnd vnuergencklich/da alle jrdische sachen die vndter der Spheren der Manen gefunden werden/sterblich vnd verderblich seindt. Ja stein/eisen vnd stael/vnd das ander ewig/geleich es scheinet an dem werck Homeri, Virgilij vnd mehr anderer. IA. lieber Herr Doctor/was ist doch Poësis, DO: Daß will ich euch auffs kürtzest erzelen/so vil mir müglich ist/Es ist ein kunst die stifftet/lehrnt vnd verlengt/dafür man mag bilden/(dann es ist ein redende abmalung) solche sachen/gleich man will das sie des menschen hertz berüren/vnd darin gedruckt werden/Denn gleich sie gantz vnd gar Göttlich vnd himlisch ist/derwegen seindt wenig die sie recht können beschreiben/oder vollenloben. Vnd hab niemanden funden/der sie besser außgebildet hatt/dann vnser Poët selber in einem Gesellē büch/welches Er allen Adelichen personen zů gefallens/in druck hatt lassen außgehen.

Die Poëten werden berurt vnd höchlich aufferzogen/durch einen starcken vnnd gewaltigen Göttlichen geist/von den Griechen Enthusiasmus genent/warab Ouidius den selbē in sich gefulet/sagt also: Est Deus in nobis agente calescisimus illo. Vnd Propertius sagt deßgleichen. Est Deus in nobis, sunt & commertica cæli. sampt mehr andern. Jch zweiffel nicht/man wirdt in vnserm Poët auch darab vernemmen/wenn Er zu recht vberlesen wirdt.

Vnd durch disen Enthusiasmus, im Geist höcher aufferzogen/denn das gemein verstandt belangt/haben sie begriffen jre Religion/vnd forth die natürliche vnnd Morale Philosophie/sampt alle gute vnd freie kunst/vnder einander wunderbare selzame erfindung vnd gedichten/ja schier vnglaubliche fabulen vnnd gesprech. IA. Lieber warumb vnder fabulen vnd parabolen/vnd nit offentlich/das ein jeder verstehe: DO Auß zweien sonderlichen vrsachen/nemlich/zum ersten/Die Nature begert für den vnuerstendigen verborgen zu sein. Vnd der Götter wesen vnd gestalt/lest nit zu mit blossen worten in der vnsauberen jrdischem menschen ohren zů gehen. Derwegē haben sie es gethan/vmb der groben vñ prophanē verstandt/vor der würdigkeit solcher hoher vnd schöner meysterien (durch mißtröstung solches zu begreiffen) hinder sich vnd abzutreiben. Vnd darwider/die güten vnd Göttlichen geister/durch den lust das verdunckelt zů verstehen (vnd durchs verwondern/wenn sie das verborgen gefunden vnd verstanden haben) an zu locken vnd zuerwecken. Dann (gleich Socrates zeuget) die schwere sachen/seind die schönsten. Vnd der grosse Tyrian lehrt auch/das die Poëtischen fabulen/die seele fürt vnd bringt zů verwunderen/zu vndersůchen/vnnd zu begeren zu wissen/Wardurch die Poëtische Musen jren namen Μοῦσα Musa/das ist/tieffe vndersůchung haben. Die zweitte vrsach ist/wegen der grossen lust vnd freud/so der mensch naturlich mehr

zů fabů-

zů fabülen vnd gedichten historien hatt/dem zů ändern blossen vnd schlechten redenen/vmb darin zů haben den Poëtischen lob/den Horatius stellet.

Omne tulit punctum, qui miscuit vtile dulci.

Also lehrt vnnd erfrewet die gůte Poësie, Dann wie Plutarchus sagt: Die süsse Poëterie, ist nit ohn Philosophie. Derwegen haben die gůtte vnd alte Poëten (die vorseher vnd Propheten gehalten vnd geachtet/ vnd von Philo vnd andern kinder Gottes geheissen) die Edele kunst/ Philosohy/ vnnd jhr alte Theologie nemlich/ die naturliche erkentniß Gottes durch seine werck vnd creaturen) vnd der Mithologien, vnd er sonderlinge wunderbare fabulen beschrieben mit einẽ höheren erhabenẽ stilo, dann die schlechte vnd gemein Prosa der Philosophen Magistri vnd Doctoren, mit gezelten Syllabis, in schönen wolgemessenen versen/ mit reicher wolberedheit/ verziert mit allerhand lieblichen figuren/ sententijs gleichnissen vnnd schönen farben/ lehrt weißheit vnd warheit/ vnder einer Fabulischer/ genůglicher decken/ vnd list die Edle vnd Göttliche geister/ die schlösser durchbeissen/ vnnd die heilsame kerne suchen vnd schmecken/ Also versüssen vnd balsamen jhre heilsame gebot/ vnd gůte moralẽ rhaten natůrliche vnderweissung/ vnnd historiale exempeln/ mit der süssigkeit der newer vnd frembder erzellung/ vnd wunderlicher äbentůren vnnd dreum/ Gleich die Medici (wie der Poët Lucretius libro 4. sagt.)

Ac veluti pueris absinthia terra medentes
Quando adhibere volunt prius oras pocula circum
Contingunt flauo mellis dulci q; liquore
Vt puerorum ætas in prouida ludificetur.

IA. Lieber was ist das gesagt? DO. Das ist/ wenn die Artzent den kindern wormkraut geben wöllẽ/ dasselbig mit honich vnd zücker bestreichen/ also durch die süssigkeit des zuckers mit genüchten die gesuntmachung in bekommen.

I A. Kan man noch vber die grosse freud vnd liebte auß den schönen Fabulen weiter freud vnd lernung ziehen? D O. Ja/ gar wol/ Die Fabulẽ der Poëten/ seind kein nerrische reden der alten weyber/ so die etwan bey dem spinrocken erzellen/ Vnnd müssen auch nit so schlecht nach dem büchstaben/ allein die wort zuuerstehẽ/ gelesen werden (gleich der mehrertheil die Schülmeister thün/ die jnen fürnemmen außzulegen vnd zu erkleren/ das sie selber nit verstehn) sonder auch (wie Plutarchus sehr wol lehrt im Büch von den Poëten zůhören) den sinn. Darumb ists von nöten/ das sie wol vndersucht/ vnd in jren verborgenen figüren vnd mysterien verstanden werden. Dann in warheit gleich ich von der besten geisten gelehrt/ auch selbst befunden hab/ so mag ja vnd můß alle Poëtische Fabulen durch allegorie zugefügt vnd getragen werden/ oder man gibt zů der natůrlicher Philosophie vnderrichtung vnd lernung: oder das die morale Philosophie hat gebot vnd güten raht: oder das die Historien geben durch gedechtniß der verluttener sachen einen spiegel vnd güte warnung. Vnd beyweilen mag sie zů zweyen/ vnd beyweilen zu allen dreyen gebracht werden vnd das jr das desto besser verstehen mögt/ will ich euch hie etliche exempel sagen/ die euch für all den andern gefallẽ werden/ nemlich da die Personen der Götter vñ Göttinnẽ/ ingebracht bey den Poëten/ in Phisickische/ Metalische/ oder Anagorische allegorien seind die öbristen vnd fürnembsten geist vnd krafft: Oder die himlische lichamen/ oder die zeit/ oder die Elementen. Alle welche geister/ vnd einfeltige

lichamen haben inspiratie vnd influentie die vnderste sachē zů verkeren vñ zů verande ren/vñ in denselben zu wircken/als die groß seind von macht/ das erste exempel last sein von geistē. Ja von dem aller öbristen Jupiter/in Griechischer vñ Lateinischer Poësiē beschrieben vñ abgemalet/spilt vñ ernehret sich mit allē schönen frawē sel- ber/auch mit jůgfrawē/ist nichts dañ der grosser vñ vberalmechtiger geist/ die see- le der gantzer welt/ der es alles lieb hat/der es alles begert an sich gefügt/vñ mit jm vereinigt zu sein/vñ der es alles in sich verendert vñ vbersetzt:als in d' allerhöchsten volmachung/vnd daruñ fügt vñ informiert Er sich mit allē dingen/ vnd wircket in allē/vnd bringt früchten forth/sonderlich in den exellensten thierē oder Creaturē sie seien rationales, animales, oder vegetatiues: Redlich/wie menschen/Thierlich/wie vögel/Beestē vñ fische: vegitatiues wie bäum/pflantzen vñ kreuterr. Auch dichtē die Poëten/das der selbig Jupiter/ Mineruam, auß seinē gehirn/vñ Bachum auß seinen waden hab forthbracht oder gezielet. Das bedent dē grossen öbristen vñ algemeinē geist/durch die gantze welt außgespreit vñ gegossen:alles gantz/ vnd alles in jeglich theil in sich selber/vnd in allē theilen fruchtbar/Erneret sich vom höchsten biß zum nidrigsten/vñ das vō höchsten/nemlich/sein haupt/ das ist der himel die Weißheit gekoñen seye Vñ vom nidristen/nemlich/sein füß/das seind die Erden vñ Berge/ d' Wein/ dz blůen des Erdreichs/ welche die freud vñ das verstand mehret/ geborē wirt/ durchinstürtzůg dises öbristē vnsichtbarē geistes/vns abgebildet vnderm namē Jupiter. Das ist ein exempel der allegorien, welches bedeutet dz wesen der öbri- sten vñ geistlichen. Vnd von der allegorien, bedeutet die himlische lichamē. Last vns Apollo (der vatter Phaëtontis) ein exempel sein/ dz ist die Soñ/ein vrsach des liech- tes. Die jagēt Diana, die da jeret fürbey die Berg vñ Busch/vnd bezeichent vns an- ders nit/ dann das der Mann/dem Planeten der negst an der Erdē ist. Vnd das sie ein Jungfraw seie dañ stetige vnruhe/ vñ kalte feuchtigkeit(welche in der Mahnen seindt) ist ein vrsach nit zu generen/ oder frucht forth zu bringen.

Vnd von dem Allegorischen Göttern(die den zeit bedeuten sie den alten Satur nam/welcher seine kinder verschlindet die er forth bringt)ein exempel/welches die gar alte zeit ist/wo von er in Griechisch Κρόυος, als χρόνος genennet wirdt/ das ist zu sagen/das die zeit verzert die menschen/ das gethier/ die beesten/ vnd alle ding das daher fortgebracht/deßgleichē ist. Der führman Charen der die seelē nach der hell vbersetzt/anderst nit dañ den zeit oder beraubung des gefülens (welches sein nam- men auch außweist)der die menschen vnder die Erden füret vnd gehen thůt.

Vnd die Allegorien der Götter vnd Göttinnen/die vns bezeichnen die Elemen ten/sollē wir solchen exempel nemē. Die Poëten dichtē dz Iupiter seltmal mit seiner haußfrawē Iuno verselligt/ Vñ das er deñocht Vulcanum den Gott des fewers/vñ Schmitt des blixems vñ der Götter wapffen/ an gewoñen/ vnd denselben von obē herab nach d' Erdē geworffen hatt/wanon er laiñ vñ scheiff ist blieben/ Welches er dicht vff dise weiß muß außgelegt werden: Iupiter ist die erste frewrige vnd öbriste lufft/Iunonis der feuchtige vnderste lufft/gleich der mañ obē/vñ die frawe vnderst gehört zu sein/vñ seind einandern nachzugehörēd/gleich brüder vñ schwester/die sich deñocht wegē jrer verscheidē qualitetē zuseltmalen versamlen/ aber gleichwol wens geschicht/das sie zůsammen/so generen sie Vulcanum das ist das Meteorisch fewr oder blixem/der von dem hiñel/das ist von der öbristen lufft(gleich Plinius im zweiten büch erkleret)herab geworffen wirdt/vnd darumb ist Er krum vnd scheiff/ wie man sicht. Er ist schmidt der wapffenē/vñ des geschützs/dañ die büchsen vñ das

grob

grob geschütz/habē kein krafft ohn fewr/vñ mit dē fewr/ schmidtet man die wapffē/ hellebart vnd schwerdt. Thethis, Göttiñe der See wird die feste můter Iunonis geheissē/dañ die nidriste luft ist verfült von der exhalation der See vñ wasser/ d' fluß vnd Riuieren, seind erdicht Götter zu sein/dañ sie ewige bewegung in sich/ohn end.

Obs die mutter der Götter/draght ein thurnige kronen/ist die Eerde aller grosen personen můtter/dragt auff jre Bergh/stedt/schlösser/thürn/vnd Castelen/benorab in verlitenen zeiten/da man auff die höchte bawete. Vō der Allegorien der natürlicher sachen/sol vns diß für ein exempel sein. Mann hat gedicht das Clitie Apollinen lieff hatt/dañ die Cicorie vnd goltblům hat die Sonn lieb/vnd sie fügt/sie kehrt/sie schleust vnd öffnet sich nächdem lauff/ vnd steigen vnd sincken derselber Da habt jr exempel von natürlichen vnd vber natürliche allegorien gehört/ so wol von geistlichen/himlischen/ zeitlichen/ als von elementischen wesenschafften dingen. Nun last vns an die Morali alegorien kommen/in welchen die Poētische Götter vnd Göttinnen/ Potentaten/Printzen vnd Princessen der welt seind. Für exempel/Jupiter der verschlegt mit blixem vnd thonder/ Phāton böse regierer des wagens/der Sonnen vmb die Welt von einem gantzen verschlindenten brandt zů beschirmen/Ist die figure von einem guten vnd großmůtigen Printz verniederende/ absetzend oder mit dem todt straffend/einen bösen vnd vnermessenen gubernator/ hoch gestiegen/durch Ehrgirichkeit vnd auffgeblasenheit/ vmb das volck also von perickel vnd verderbung zu erlösen/oder dieselbigen zu bewaren für rasend widerspeñigkeit vnd auffrhur. Item das Bachus/flaṁend durch das himlisch fewr von den nimphē in das wasser getuñelt wirdt/ist das Moral von sauberheit/ welches zr keñen gibt/das man denheissen wein mit schönē wasser behört zu mengē zů messigē.

Nun restet noch die Historiale allegorien wardurch die personē dieselbigē bezeichnen/die in den historiē erholt werden/ohn dz sie etwas bedeckt/verwomt/vnd vnder Fabulosen erzellungē bedeckt seindt. Gleich Jupiter der im schein eines Varrē Europam in Creten vberweltigt die dochter Agenors des Königs von Phenicien/ Daswar warlich den dritte Iupiter, Köning vonn Candien/ der diß theil des landts/diß seit der See(das wir Europam nennen) auß der macht vnnd herrschaffe der köning von Asien weg nam/durch ein armada/oder Schiffheyr/ waruon das fürnemest vñ haupt schiff Toor(das ist var) genēt war/ füret das zeichen von einē Varren oder Stierē/welche vberweldigūg oder verkrafftūg/der anfang des krigs war der so lang zwischen denen von Matolien in Asien/ vñ den Griechē in Europen wehret/nemlich/zu der letster verwůstūg vō Troyē/Ein ander exempel Cadamus der sohn des vorß. Königs vō Phenicien in Palestinē füret nach seines Vatters gebot vber das meer/vmb sein schwester Europa zu suchē/ vñ wider zu bringē mit dem verpot on dieselbige nit wider zu kehren/welcher vrsach halben/ als Er sie nit finden thet/in Griechen bleib/da Er durch Ninernams rhatt die zeene des Martialis Serpents(seiner gesellen vermordet/welches er verschlagen hatte) säet/ von welchen gewapffent meñer auffstundē Welche fabula die Historiale warheit von den Phenicienser Cadmus bedeckt/welcher von seinē vatter geschickt war/vñ die herrligkeit von Europen wider zu bekoñen/vñ darzu nit koñen konde/ wegen das sein volck der Griechen schalckheit erschlagen ward/bleibt letzlich zu Thebes/ die Er gebawet hat/vñ verwā durch weißheit(wilches Pallas bezeichēt/ wie wir für angesagt habē(die schalckheit vñ bößheit der Griechen(wilches d' rauhe drachē oder dz giffig serpent ist) Vnd säet sechzehen zeene(dañ so vil zeene haben die serpenten)welches seind die sechzehē buchstabē seine/die er von Phenicien bracht/ vñ alles Griechenlandt

chenlandt dürch säet/ von welchen gelehrte mẽnner seind entsprossen/ wol versehẽ mit allen künsten vnd wissenschafft/ welches seind die gewapffende leuth/ die ein andern vmbbrachten/ Dann wenn die gelehrten disputieren/ confuteren, stechen/ schlagen vnd vberwinnen einer den andern. Hie sehen jr das die gesäete zenee/ die sechzehen Büchstabẽ seind/ die Cadmus in Griechen gebracht vnd verstrewt hat/ gleich Lucanus das in dem zweiten Büch von Pharsalie erzelet.

Dicuntur cunctis voces ac nomina linguis
Phœnices nidibus primum signasse figuris

Vide Polydorum Vergilium titulo Quis primum literas inuenirit.

IA. Ay lieber Doctor was ist das gesagt? DO. Er sagt das die von Phenicien die Büchstaben erstmals funden vnd dardurch haben sie gemahlet die wort vnd sprach zur ewiger gedechtnissen welches die von Egypten durch mangel von Büchstaben/ mit vögeln/ beesten/ vnd ander zeichen thätten/ die sie in stein haben gehawen.

Also findt man viel verscheidner güter sachen auch warhafftige verlittene vnnd zukommende geschichten/ vnder den genüchlichen Fabulen der Poëten. In summa alle die alte Poëterey/ ist anders nit dann Heydnische Philosophie vnd Theologie, die jr auffsehens auff die Nature hat/ als das man Gott erkeñet an vnd durch sein werck/ welches natur die tugent ist/ daran nit eigentlicher noch bequemers ist/ dann die tugent/ vnnd Erbarheit/ Auch nichts angenemers/ dann ein Erbarlicher wandel vnd tugentsam leben/ vnd das nit auß gefeinstem/ sondern auß auffrechtẽ hertzen. Dann Gott sicht des menschen gemüt/ vnd ist ein vndersucher der nieren. Hierumb haben die güten vnd Göttlichen Poëten sich durch jre liebliche Fabulen erdicht/ geschrieben vnd mit schönen figuren gleichnissen vnd sententien verziert/ vmb dadurch die menschen mit freuden vom bösen zu Gott/ zu der tugent vñ erbarkeit zu bringen/ vnd also dürch Gottes gnad in Elisius thal zu kommen/ vñ da ewig freud zu schmecken. Das ist der nutz der im verstehender Poëtischer Fabulen gesucht muß werden/ Warzu niemandts gerathen soll/ er seye dann gelabet vnd erfüllet mit dem geist der Poeten/ nemlich/ frey/ Edel vnd güt/ sich nach Gott begeben/ vnd dessen begeren/ vnd darnach auch wol erfarẽ in lesen/ der alter Griechischer vñ Lateinischer Poëtẽ/ als Homerum, Hesiodum, Theocritum, Pindarum, Calimachum, Euripidem, Licophronum, Appolonium, Epigrammatairs mit mehr andern/ vnd auch von jren außlegen/ vnd der güter latemischer Poëten/ als Virgilium, Ouidium, Horatium, Statium vnd mehr andere mit jren Commentatoribus. Auch neben den Poëten etliche Historiographos, vnder andern Pausanium vnd Strabonem, auch Philosophen so wol morale als natürlichen/ so wol Griechisch als Lateinisch/ gleich Aristotelem Platonem, Teophrasten, Plutarchum, Lucianum, Plinium vnd Senecam, sampt mehr andern. Dann vor all müß Gott/ den himel/ vnd die gute Natur/ den guten Poët machen. Vnd der gute Gott Entouciasmus, muß in jhm wohnen/ vnnd gewaltig herrschen/ wie Er in vnserm Göttlichem vñ Christlichem Poët wircket: Christlich/ sprich ich dann gleich die Heiden jren Poëten habẽ gehat/ die Gott nach jrem besten verstäd suchten/ dieneten/ vnd ehreten/ Dergleichen hatten die Hebreer auch jhre Poëten die sie Propheten nenneten/ als Dauid/ Daniel/ vnd mehr andere/ die Gott nach jrem glauben suchten/ dieneten/ vnd ehreten. Gleicherweiß ehren vnnd dienen die Christlichen Poëten denselbigen Gott nach jrem gebrauch/ im geist vñ in der warheit

heit/gleich man sehen soll in dem lesen des Europedos, den vnser Poët gedicht/ vnd Poëtlich geschriebē hatt/wanon ich schon das dritte vnd vierdte büch gelesen hab/ Warab ich die inuentie vnd die materie so schon/so wol geordiniert vnd geschickt/ mit so schönem stilo, censuren, dicht vnnd massen/ mit so schöner beschreibung der zeit/der platz/mit so schönen gleichnissen/ vnd sententien verziert vnnd beschrieben finde/das ich mit grosser verwunderung gezwungen bin zu sagen/ das ich niemals Poëtē gelesen hab/der mich besser gefelt/Gott gebe/wie/oder in was sprachen Er seie. Ich hett nit gemeint/das man in vnsern zeiten einigen Poëten solt haben gefunden/der in vnser sprachen die Printzen der Griechischer vnd Latinischer Poëten solt haben mögen nachkommen/oder gleichförmich sein/Aber im vberlesen/ hab ich warlich befunden/ das er dieselben vbertrifft vnd oben gehet. Glückselig vnd schier Götter/die jr selbst Landt bauwen vnd verbesseren. So muß man warlich vnsern Poët/ein gůt auffrecht vnd danckbar kindt nemen/der die Griechsche vnd Latinische sprach hat dörffen vberschlagen/vnd verlassen/vmb seines vatters landt/vnnd mütterliche sprach/zů ehren vnd verzieren/welches er so wol hatt gethan (darauß gerottet alderhandt geleente vnd geschenmte wort/ vnd in stadt derselber/bequeme/eigne wort gefundē gedicht vñ gemacht) das sie nun keine sprach/ weder in fussigkeit oder in geschicklicheit der redē/oder in vberflussigkeit der wort/ weder weicht noch zů gibt/ gleich man befinden wirdt im vberlesen seiner werck/ Dessen er mehr ehren wirdig ist/dann jm fall können oder mögen bewiesen werdē. MAL. Er schreibt auch wol in andern sprachen. DOC. Daß weiß ich wol: Er list vnd verstehet/Er schreibt vnd spricht so wol alle die beste sprachen die in Europa gebraucht werden/das man solt sagen/des ein jeder sein naturliche sprach ware/ vnd mit der besten verzieret (als mit einem köstlichem verborgnem schatz in der Erden gefunden) hatt Er sein vorß. mütters sprach/die die aldereltiste/ sondern mit geflickte worten wenig entehret war/so herrlich verzieret/vnd dasselbige desto besser zu thůn/ hatt Er mit hiebeuorgemelt Labor vnd Industria, Amor vñ Prudentia (sich gefügt nach der zeit) weder angesehen hitze/kelte/hagel oder schnee/frost oder regē/ sturm oder windt/durchzogen alle die fürnemest Landt/Stedt/vnd Prouincien von Europen, vnd maniger handt vnd verscheiden Nationen vnd manieren von voick gesehen/bewandelt/versůcht vnd lernen kennen/nit weniger fleiß darzu gethan/ oder weniger ehrē/dadurch erholet dan Pythagoras, Diodorus Siculus, Isocrates, Apollonius, Aurelius, Alexanderus, an jren reysen/schreiben vnnd studieren gethan haben. In summa man wirdt befinden/daß Er durch die versůchte abentueren/ nit weniger lobs wirdig ist/ dann der erfarner Vlixes, vnnd durchs beschreiben derselbiger reysen/nit weniger ehren erwelen hatt/ dann der Gottseliger Homerus. MAL. Solche Menner seind warlich lobens werdt. DO. Warlich das sein sie. Vnd sie werden auch von weissen vnd gelehrten/so geacht vnd gehalten/ wie solchs als vndern andern erschinde an dem gelehrten Poëten Ronsart/Welcher jn dem vierten seiner Odden dermassen singet.

Heureux celluy ie nomme
Qui de sauoir pourveu,
A les meurs de maint homme
En mainte terre veu:

Et dont la sage adresse,
Et le conseil exquis,
Du fin Soldart de Grece
Le nom luy ont aquis.

Celluy, la grand peinture
Du Ciel nignore pas,

Ne tout ce que Nature
Fait en haut et ca bas:

De Mars la fiere face
Ne luy feit oncq effroy,
Ne l horrible menace
D vn Senat ou dun Roy.

Son opposé courage
Basti sur la vertu,
Pour nul humain orage
Ne fut oncq abatu:

Car d vné aisle non mole
Fuit ce monde odieux,
Et indomté seu vole
Iusqu au siege des Dieux.

MAL. Sollen die Europidos so schon seyn/ Herr Doctor? DO. Ja warlich/ mögt die vollenzogen werden gleich ich die angefangen gesehen hab. MAL. Ach Er solt nacht vnd tag darinnen forthfaren/ auff das wir vns in den frembden geschichten vnser zweydrechtiger vnd gar berührter Europa möchten spiegeln/ vñ weißheit daraus lehrnen. DO. Ja lieber meyster Quirine/ Es ist kein werck/ das so zů thůn ist: Meint jr das es zu thůn seye gleich man ein history oder Chronick beschreibt? Ich sag euch fürwar/ es ist vngleich ein ander sach: Es ist ein werck das etwas mehr in sich hatt/ vnd ist nit also in der eyl oder mit geringen kösten zuvollenbringē/ Was? Virgilius war wol eilff Jar vber seiner Eneoda zuschreiben/ vnd hatt die gunste vñ beystandt von dem mechtigen Keyser Augusto. Ronsardt hatt jetzunder schon so langk sein Fransiade vnder henden gehatt/ vnnd noch haben wir nit mehr denn die vier erste bücher gesehen: Wiewol das jme drey oder vier König auß Franckreich/ sampt mehr andern grossen Herren/ herrlich vnnd reichlich versehen vnnd begabet haben. Aber es ist weit vnserm Poëten dahin zu rechnen/ Dann da man jm solt geben/ ist jm das sein genommen/ dennoch lest Er nit ab/ nach seinem geringen vermögen vnd macht/ zu der ehren Gottes/ zu stifftung vnnd nutz der gemeinen zu arbeiten/ vñ mit seinem angefangenen werck forth zufahren. MAL. Es solten billich alle fromme Printzen vnnd HErren beystandt thůn/ damit das solchs werck/ welches der gantzen Christenheit nutz vnnd furderlich sein solte. Ja lieber die gantze welt ist so verdorben/ vnd die zeit seind sorchlich/ vnd böß/ als sie je seind gewesen/ dann die liebdte vnd die rechte genachte zur tugendt vnd wissenheit/ Ist vndter dem mehrertheil/ so wol reich als arm/ Religioß oder Ley/ alt oder junck. In summa vnderm gemeinen Heromnes sehr verkalt/ ja schier gar todt. Vnd der geitz/ haß/ zweyspalt/ vnredtligkeit/ vnnd grosse vnwissenheit haben die welt ingenommen/ gleich zu sehen ist: Dann sie hören lieber das cackelen der genß vnd quecken der Enten/ dann den süssen sangk eines sauberen Schwanens/ daß man sihet daß mehr vom Eulenspiegel vnd dergleichen gelesen vnd behalten wirdt/ denn einige werck eines gůten Poëten/ dem nicht vil güts gegunt wirdt/ gleich Palengenius libro 2. sampt mehr andern das wol sagen/ vnd schreiben.

MAL. Es ist warlich wahr/ man sichts also geschehen. DO. Nit desto weniger/ ich hab jme gerathen/ das Er etliche güte redliche Herren vnd Edelleuth in Teutschlandt solt heimsüchen/ vnnd denen etlich seiner werck zeigen/ vnd dieselben damit verehren. Ich zweiffel nit Er wirdt noch liebhaber finden die jm behülfflich vnnd beystandt werden thůn/ dann ich hab Teutschlandt wol durchsuchet/ vnd hab dört viel belebter/ redlicher/ vñ gelehrter liebhaber der tugent vnd der warheit funden/ vñ ich kenne vnsern Poëten solchen/ das Er die wolthaten mit seinem schreiben so wol vergelten soll/ das man jm kein vndanckbarkeit wirdt können nachreden. Was möcht einem gůtem redlichem Herren besser ehren widerfaren/ dañ jnen verehret

mit

mit Versen eines güten Poëten: dardürch seine ehr / sein redligkeit / sein tügend vnnd guter naem vnd fame seinen nachkomlingk zun ewigen tagen znm exempel vnnd fürbildt zur tugendt / vnnd zu der ehren sollen dienen vnnd verbleiben. MAL. Dasselbig kan vneser Poët auch wol thün in etlichen Büchern die Er genennet vnnd intituliert hatt denn Büsch / darinn er meniger handt schöne sachen gar Poëtisch vnnd natürlich beschrieben / vnnd mit schönen Farben abgemalet hatt / alles in schönen Oden / Elegien / Sonetten / Epigrammen vnnd ander maniere von Verssen begriffen / vnnd in verscheiden sprachen / alles gantz stifftlich / zu lehrnen / erheblich / zů lob preiß vnnd ehren / zur ewigen gedechtniß etlicher güter HERREN vnd Jumckfrawen / die jhre redligkeit erzeigt haben. DO. Ja? das hab ich nit gesehen. MAL. Was solt jr nit? wie / nach die Bossagien folgen die Bücher seiner liebdten auch drey oder vier: darinnen Er beschreibt denn lob / vnnd natürliche schönheit / die güte gratie / die gute sitten / die Erbarkeit / weißheit / belebtheit / vnnd tugent seiner alderliebsten / welche er Olimpia nennet / vnnd was Er wegen jhrer liebden můß leiden / sein hoffen / sein důchten / sein klagen / sein sůchten / sein leiden / sein freud / sein singen / vnnd forth alles das ein Ehrlicher / gelehrter vnnd verstendiger mann / wegen der liebden einer Erbarer vnnd verstendiger dochter solt mögen leyden / vnnd das alles in Oden vnnd Sonetten / so Göttlich / so ehrlich vnnd meisterlich beschrieben / das ich mein tag niemals dergleichen weder gesehen noch gehört habe. DO. Jesus / das solt ich wol begeren zu sehen vnnd zulesen. MAL. Vnnd nach den Büchern seiner liebten / folgen seine Ecclesiastica, darinnen Er schreibt / zu der ehren des allmechtigen Gottes / vnnd hatt etliche verscheiden Satyras, das seind Sermonen oder vermanungen / Oden / Hymnen / Lobsang / geistliche Lieder vnnd Gebet / so Göttlich / so inniklich vnnd heiligklich beschrieben / das ein steinen hertz dardurch bewegt můst werden / wanner er das mit andacht lese oder lesen höret. Dann dar dominiert der geist also / das darauß wol zu mercken / das es kein menschen werck ist. DO Mein HERR mein GOTT / was gnaden hatt der güter HERR vonn Gott empfahen / wie verscheiden vnnd vngleich seindt die gaben GOTTES / vnnd des geistes außgetheilt. Ach wie glückaich seind die / die vom HERREN viel güts empfahen / vnnd dasselbia nit in die Erdte begraben / sondern zů winnen / nemlich / GOTTES ehr / zur stifftung seines nechsten / vnnd zu seiner Seelen seligkeit. MAL. Ja / was meinend jhr? vnser Poët hat seine zeit nit vergebens vberbracht / noch vergebens zu bracht. Dann dieweil der einer vnmüssig ist mit seinem geitz / der ander mit vnmessigkeit vnnd trunckenschafft / der ander mit vnkeuschheyt vnnd des fleisches wollust / oder ander mit morden / Tödten fechten / der ander mit Newer zeytung zu fragen vnnd die forth zu sagen / der ander mit haß vnnd hinder redt / oder dergleichen: So verfrewt Er sich wie ein saůberer Schwaen allein / da er sich mit Göttlicher contemplatien erhebt vnd bekümmert / Gott zu dienen / bitten vnd loben / der im auch so wol beysteht / vnd mit seinem geist erleucht wie an seinen schrifften vnd schönen wercken ist ab zunemmen vnd zu sehen. DO. Auß allen ewern reden kan ich abnemen vnd verstehen / so beschreibt Er in seinem Büch genent Bossagien (da Pan halber Bock / vñ halber mensch der Gott ab ist) jrdische sachen / die dz fleisch vñ das licham angehen / in den Büchern seiner liebden von Olimpia (das ist

himlische) beschreibt Er himlische sachen/welche die seele angehen. Vnnd in seine Ecclesiastices, Göttliche sachen/ die den Geist angehen. Die drey/nemlich/ der leichnam/ die seele/vnnd der Geist/ machen einen volkommenen menschen. MAL. Daß dunckt mich scheint auß dem ersten Sonet/ vnnd anfanck des ersten Büchs seiner Liebten/ da Er anhebend also schreibt.

SONET.

IN den tydt mynder ieught plagh ick uuel ueel té schriuen
Van der uoghelen sanck,uan steden,dorpen,landen,
Van tuuist,peys,en bestandt,en uan list der uianden:
Der Grooter Princen pracht,en hooueerdigh bedriuen:
Der Elementen cracht in allen mensen Lyuen,
De uier tyden des iaers,der sonnen hittich branden,
Den loop der sterren oock(beschreef ic om der schanden
Smertte tontsliden snel di legheydt can uenstynen)
En nou uuil ic uoyrts aen singhen uan Godt dé Heere
Maer als een uoorspel goet moet ick ierst singhend eere
Niet uan al tghen dat ons hier groot schynt op der eerden
Maer uan een edel Maeght die al meer is té achten
VVant soo sy minder is,dan Godt in deught en crachten
Soo is sy meerder oock dan al dat left in uuerden.

DO. Ach das ist fürwar schön/die zeit sol mich nimmer verdriessen/wenn ich solches möcht hören. Was wirdt Brabandt sagen/wenn sie seine werck im druck sehē sollen/vnd vernemen was ein grosser Mañ vnder jnen ist erstanden? Von freuden werden die gütē geister jre hendt zusammen schlagen/vnd sprechen/ Wir haben nahn auch vnsern Poēt/ der Herr hab danck :vnd billich / Warin selt es sich mehr oder besser erfrewen / dann eines solchen Poēten/der allen andern künsten so weit obgehet / als die See den andern Elementen / oder die Sonn all andern sternen vnd Planeten. Des besten gūts/ findt man am wenigsten/ wie man sicht / dann in Griechen/hatt man wol vil meister vnd Philosophen/ aber wenig Poēten : vnnd vnder so wenig/Poētē findman nit mehr dañ einē Homerum. Dergleichē hatt man vnder so viel verstendigen vnd gelehrten Romeynē gar wenig Poēten funden/vñ vndter den wirdt nit dann einer Virgilius geneñt / Dergleichen findt man vnder so viel dapffern gelehrten verstendigen vnd Christlichen Brabender gar wenig Poēten:vnd vndter allen denen / ist nit mehr denn einer / Von der Noot/ welcher aller ehren würdig ist / vnnd den alle gütte Geister sollen lieb haben/ vnd loben. MAL. Aber vil neidige/ vnredliche/vnuerstendige vnd vnbelebte / werden jnen beneiden vnd verachten wie sie können oder mögen. IA. Ach ich glaub nit das jemandt alsolchen soll können hassen oder verhinderē wellen/der von rechts wegen öffentlich auff einer zierlicher auffgerichter stellung solt gekrönt / vnd verehrt werden mit ewigen lob vnd preiß/wegen der grosser ehren vnd wolthat die Er seinem Vatterlant angethan hatt/thůt vnd thůn wirdt zu allen : Der einem jeglichem freundtschaffe freud/ vnnd ehr erzeigt vnd beweist:vnd niemandt verursacht / jnen zu beneiden. DO. Desto mehr wirdt er beneidt/dann die böse/vnbelebte/vnd vnredliche/ seynd feynd von den guten/redlichen vñbelebten: Vnd gleich einer der bey schönem tag/

im

im hellen Sonnen schein wandlet/ dem folget der widerschein der Sonnen/ Also folgt einem frommen tugentreichen vnd verstendigem Mann/ der in tugendt vnd in der forcht Gottes/ nach seinem willen vnnd gebotten wandlet vnd forthgehet/ auch der haß neidt vns hinderredt. Aber was fragt vnser Poët darnach/ Er ist wol gewapffent mit güter Christlicher Philosophie/ vñ wol versehen mit gedult. MAL. Ist Gott mit jme/ wer kan wider jhn. Die jnen beneiden/ thün es nit jhm/ sonder sich selbst. Gleich Zoilus/ der gedachte Homerum zu beschemen/ vnd thät es jhme selber/ wie Mantuanus lib. de virtutibus & vitijs gezeugt sagende.

Zoilus his actus stimulis hoc percitus œstro
Stentorea dum voce tonat, dum gutture lato
Fulminat, it rodens & rictum pandit in omnes,
In cruce suspensus sublimè, iubente Tyranno
Tristia Niliacæ fecit spectacula plebi.
Sic pereat quicunq; suæ conuellere lingua
Nil fugit, & sacro Vatum non parcit honori.

Vnd gleich/ Paro, Banius, vnd Meuius gedachten Virgilium zu bengstigen/ vnnd widerfür jm selber/ oder wie der winterkönig der sich in die flügeln des Adlers hatte verborgen biß so lang der Adler im höchsten gestiegen wahr/ do floge er herfür/ Wadurch er wol den namen König führt/ aber doch mit kleinen ehren/ dann von jm selber kan Er nit vil höher dan ober die zäune fliegen. Also werden dieselbige hie zu recht beschemet/ die jhre ehre gedencken zuuermehren mit eins andern ehr vnd lobte verachten/ vñ wollen also auß haß vnd neidt beschimpffen/ gleich ob sie es köndten verbesseren. MAL. Ja.

Ein neydig mensch kan ein gütt werck wol lachen/
Aber er kan selber nichts gütes machen.

DO. Da seind viel gütte geister/ Poëten vnd gelehrte Männ/ die allreidt gütte gezegnisse der Göttlicher verlichtinge vnsern Poëten gegeben haben. Vnder anderen schreibt Doctor Gossenius all diß von vnsen Poët.

Offendi clarum sed non sine numine Diuum
Virtute & prisco stemmate & arte virùm,
Te Noetane puto quem Phœbi laurea cingit,
Quem decorant Musæ, Pallas & ipsa Venus.
Inuento tandem lætabar valde Poëta,
Non facile est tales nam reperire viros.
Tanto etenim superas quos nunc fert terra Poëtas
Rytinis Sol quanto sydera clara poli, &c.

Vnd der selbiger anff ein ander ort.

VVaer uuasser ooyt Poët deesen Poët gelycke
In de borst uan Neerlandt oft in Belgica ryke?

Vnd den gütter Edelman von Doenick. *S. Piere Dennetieres.*

Mais quand è toy Monsieur, des Belgiens lornement
Et le Belgique harpeur en vers diuinement

Qui te ſeconderat certeiniment perſonne
Tu as tout le premier de Rome ramene
Et Petraque & Dantes tant heureuſement ne
Illuſtrant richement ta langue Brabanſonne.

Vnd G. De Poëten.

Plus toſt certes pourois du ciel les fus conter
Ques rares & ſaints pas de Ronſardt inciſter
Ne fut que comme toy iuſſe troue la ſente.
Luy comme Pere il eſt des Poëtes Francios
Tout ainſi Vander Noot des bien chantans d'Artois
De Flandre & de Brabant tu es le prince & iente.

Vnd der guter Poët Winandus Catharinus / in ſuis libris Siluarum.

ὡς ὁ θεὸς καὶ ἄναξ Ποιήων θεῖος Ὁμηρος
Κοσμησεν ὁλοὴν Ελλαδ, ἑοῖς ἐπεσιν:
ὥστωερ Μαντώος Ρωμάιων γαῖαν ἀοιδος
Παλαιαν μούσῃς ὡς ἐκέκασε καλῇς
ὑμῶς νῦνγε καλοῖς ἐπέεσσι Βραβάντιδα γαῖαν
Νωτάιος κοσμῶν κόσμον ἔγειρεν ὅλον.

Vnd der Ander Herren.

Dees uueldaden de elck moet pryſen
De uuyle ſy de ſiele ſpyſen
Gheeft ons den hemel deur uhandt
Vander Noot dierſte onſer Poëten
Die te rechte uan dichten ueten
Begaeſt met een Godlyck uerſtandt.

En die hem deur de leckerye
Der uremder ſchoender Poëſie
Dnerlandts ondt dichten heeft uerſmaet
Sal in deſe u Muſa(gepreſen
By al pie gelooft meughen ueſen)
Scheppen goy ureuget en ſyn uerſaedt.

V penne da uuy ut ſien groien
Al ſulken ſpruiten alſer bloien
Aen den uoet uan tulighende Peerdt
Dryſt heur uirighe luſtigh ader
Tot den hemel toe teenegaden
Dies elck medt recht den ſmaeck begheerdt.

VVant ghy betonndt hier dat ons tale
Niet toe en gheeft Spaeniardt oft VVale
Grieck Rombyn oft Italiaen
Maer ſoo ryck is uut heur ſelfts ſtryukem
Dat heur niet en reſt dan tgebryuken
Soot by Verlycke uuordt gedaen.

Vnd Messer Paolo Alberto, ne la ſua Hymma. d, Anuerſa.

Non ui diranno i ſecoli futuri
Credetè me bella Anuerſa, beata
Per eſſer piu per mercanciae, e muri,
Per Arte, e oro chaltra terra eſſaltata.
Ma ui diranno(en quel ui ſon Profeta)
Beata aſsai, fortunata e ingrata
Per quel gentil, ſaiggio e diuin Poëta
Quel Van der Noot Don Giouan tauto animoso
Per che come dil Sole la Planeta
Illuſtra il ciel, cosi quel generoſo
Va illuſtrar per uerſo eccellente
(Bonda del Ciel.)d unſtilo aſsai formoſo
(in. Gallia Belgicá, nell occidente,
Ond, elgi porta il Lauro in su la chioma)
La nobile e bella, e regala Brabante.
Dico tanto felicemente e bene
Chel Mantoan a fatto á noſtra Roma
Et piu lh Homero a Smirna e ben Athene.

Gleich wie Homerus weitbekant.
Aller Poëten Gott genant/
Durch sein gedicht gantz woll geziert
Das gantz Griecherlant hat verehrt.
Vnd Virgilius auch darbey
Durch sein lieblich Poëterey
Italiam weit bereumpt gmacht.
Vnd Rom in grossers ansehen gpracht.
Also habt jhr Noet Fester Her
Göttlich poët bercumpt gar fer.
Erhaben hoch das Vatterlant.
Vnd weit im Reich gemacht bekant.
O Brabant du frey Nation.
Dein raum wirt nimmer vndergan.
Dann du die glückseligste bist.
Dieweil auß dir ersprossen ist.
Der Fester vnd werder Poët.
Des lob auff erden nicht verget.

DOC. Es ist wol ein grosse sach/die auch alle andere sachen vbertrifft. Die materi felt mir so süß vñ genüchlich/dz der tag damit vergangē ist/noch bin ich nicht versedigt/ genůg darab zu hören oder zu reden / Meister Quirine / vnnd jr güte freundt/es ist gar finster/ ich beger bleibt hie zu nacht bey mir auff die portiō/mir wollen gütten Salat haben/eins von grünen krentern vnd eins von weissen Endivien/noch eins von roten Carotten / darzu ein kalte hemmel schulter / vnnd einen warmen gebradē Capuyn/ forts botter vnd kees/vñ opß nach gelegenheit der zeit/ vnd einen güten drunck Weins/mir wöllen vns zůsammen frölich machen mit der angefangener Materi weiter zuerholen. MAL. Herr Doctor die bitt ist nit abzuschlagen/ich wil mich nit darin weigeren. Jacob was sagt jr darzu/ wilt jr mit mit bleiben. IA. Jch wil das spil auch nicht zerbrechen/ Dann ich weiß kein sach die ich lieber thett vmb weiter von der materie zuhören. Jch bin vngelehrt / mein Eltern haben mich nit zů der schůl gehalten: Aber auß der naturen / hab ich solchen lust vnd liebte zů der schönen Göttlicher kunst/das ich alle ding solt verlassen/auff das ich darab möcht hören vnd lehren. DO. Gott gebe euch ein gůt Jar/ Gott ehr ewer hertz/ kompt/ kompt mit vns gůt günstiger vnd edler Geist / jr solt etwas hören daruon jr euch erfrewen werd / kompt jr freundt/last vns in das hauß gehen. MAL. Herr Doctor/jr habt hiebeuor erzelt/das die von Egypten jre geschickten in stein graben liessen / mit vögel/thieren/vnnd anderen Zeichen. DO. Das ist wahr. MAL. Solche büchstaben hab ich auch in diesem Büch für meinen Herren von der Noot gemacht DO. Wo seind die? MAL. Hie hindē stehen die/sehet da Herr Doctor. DO. Ja/das sein sie/man heißt die Hieroglifike/oder Egyptische büchstaben/ diese stehen in einem Piramide/ gleich man in Egypten noch von den alten zeiten findet: Jch hab der auch noch ein zu Romen gesehen/wie soll mans lesen können? Wie můß man diß verstehē? Sagt mir doch was jr hie alles gemalet habt meyster Quirine. MAL. Das öbrist ist ein ronder rinck. DO. Ein ronder rinck ist ohnende/ vñ das ohn ende ist das ewig. MAL. Das ander ist ein Dolphin/ vmb ein ancker geflochtē. DO. Der Dolphin ist ein gerader fisch: Der ancker ist schwär vñ trag zweisschē der grossen geschwindicheit vñ tragheit ist die tugent/ secundū hoc verbū: In medio consistit virtus: &, Medium tenuêre beati. MAL. Das ander ist ein Weingarts schleck. DO. Die fügt sich nach der zeit: Wenn es schön wetter ist / steckt sie jre hörner auß/Wenn es aber sturm vnd ongewitter ist / so zeugt sie sich in das heußlin/ darinnen sie sich erhelt / biß so lang die zeit besser ist: Was ist das ander? MAL. Das seynd Byen/die da fliegen auff die blůmen/ vnnd also nach jrem Korb DO. Die Byen süchen mit arbeit den honich / vnnd machen mit behendigkeit vom Wachß die kämerlin/da sie den behaltenen honig in thůn. MAL. Das seind zwey täublin/vnnd das ist ein serpent. DO. Die tauben seynd simpel/vnfalsch vnnd ohn

galle/gleich auch die liebte ist wie Paulus beschreibt/vnd darumb seynd die Veneri auch zu geweihet/ wie vorgesagt ist/ Vnnd die serpenten seynd fürsichtig/vnnd Palladi zugeweihet. MAL. Das ist ein alter oder antickisch wassergeschirr/ mit einer enger keelen: Das ander ist ein klewen garenß vmb ein spille gewunden/ Vnnd das ander ist ein antickischer pott. DO Durch die enge keele des wassergeschirres/ müß das wasser langsam mit der zeit außlauffen/ vnd mit dem garen kan man ein dinck recht leiten. Der antickischer Pott/ nennen die alten Aninum: Was ist das ander? MAL. Ein aug/ein schůlap da vnden mit einer oliuen/vnd ein Dattel/ oder Palmen riet. DO. Das aug/bezeichent Gott/der alles durch sicht/vnderm füß ist vnderthänigkeit: Der Oliue/ist ein zeichen des fridens/der Dattel ist ein zeichen der Victorien. MAL. Das ist ein ancker mit dreyen zacken/vnd eine Ganß daran gebunden. DO. Der drey zackich ancker/ bedeut festigkeit/Ein Ganß helt ein gůte wachte. MAL. Das ist ein altfrēckischer Sturmhůt: Dz ist ein altfrenckisch rhůder. Dz ist ein altfrēckische Lampē/von einer handt gehaltē DO. Der Sturmhůt ist ein schirm vñ schutz: Mit dem rhůder/regieret man das schiff: Solche Lampen pflegt man bey grosse Herrn in dz grab zu setzen/vñ hattē etlich öl/der solche krafft hatt/ das derselbig wol hundert jar/ ja allezeit (wie man sagt) die Lampen bleibt brinnen/so langk das grab gantz vnd geschlossen hielten/wie man noch kürtz in Italien alsolchen Lampen zum zeichen in einem grab hatt funden brennend/ vnd das durch natürliche Krafft vnd arth alsolcher olie/welches wir dißmal willen lassen verpleiben/biß auff ein ander zeit/vnnd derwegen nennen sie solche Lampen Vita, das ist/ Leben: die handt die Lampen helt/bedeutet/ewers oder deines MAL. Vnd das seind zwey flabiß oder mommenangesicht/ dārnach folget noch ein Lampen/vnnd darnach wider ein ringk. DO. Die Mommenangesicht/ist nit mehr dann ein schadow des lebens/das ist/ der Todt: nach dem Todt/ widerumb das leben: der Rinck/ist widerumb ewig. Wol wie soll man das nhun zusammen bey einander fügen/ auff das man es recht lesen möge. MAL. Ich glaub das ichs bey mir in schrifften hab/wie mir es der Herr von der Noot selber geben hatt/Es ist aber Lateinisch/ich verstehe es nit DO. Gebent mirs/ich will es euch wol abzellen.

Semper festinans tarde, Temperansque te tempori, Labore & Industria, Amore & prudentia, paulatim deduc animum Deo subiectum, qui per suam beneuolentiam & omnipotentiam erit Firma custodia, protexio, & gubernatio Vite tue, dabitque post Mortem Vitam eternam.

Hab ich es euch nit wol gesagt? Sehend vnd merckend jrs nit/das es alles ist vmb zu lehrnen/ sich zu vben/ ist alles himlisch vnd vnsterblich alles was von vnserm Poēten kompt? Billich seind die güte Poēten/ von Philone vnnd anderen guten mennern kinder Gottes genennet/ dann jhr himlische kunst vnd jr Göttlicher Geist/seynd oben herab von Gott kommen/vnd sollen nach dem Todt widerumb auff ziehen/ daher sie kommen seindt/ da sie sollen durch Jesum Christum ewig in freuden sein. Vnnd mitler weil werden jhre schöne werck/vnd dero güter nam/ bey den güten leuthen zur stifftung/vbung/ vnd lehrnung in würden seyn. IA. Lieber sagt vnß das in Teutsch/damit wir es auch verstehen mögen. DO. In Teutsch ist es so viel gesagt. Allezeit zu eilen mit stetigkeit/vnnd sich nach der zeit fügen mit arbeit vnnd vernunfft/ mit liebde vnd fürsichtigkeit/ leitet vnnd bringt dein gemüt mit der zeit in die vnderthänigkeit Gottes/ welcher durch sein barmhertzigkeit vnd allmech-

allmechtigkeit wird sein ein feste wacht / zu beschirmung vnd regierung ewers lebens / vnnd wirdt euch nach dem todt geben das ewige leben. IA. Amen / Amen das wil vns Gott geben. MAL. Vnnd allen denen die ihnen suchen vnd lieb haben. DO. Was ists / das jr in der handt habt? MAL. Das seind etlich bedeutung von etlichen namen so in disem büch stehen. DO. Last mich die sechen / ich wil sie vns auch lesen.

Interpretatio Nominum.

ACoë	DAs gehor	Gamona	Hieraedt.
Aædia	Verwegenheit.	Geusia	Smeckung.
Agape	Liebde	Glycops.	Schönheit.
AEdosyne	Beschamelheit.		
Andronice	Manheit.	Hedone	Wolluſt.
Anterote	Widerliebde.	Haphe	Das gefüel.
Anomorexis	Vnscheitlicheit.	Hapate	Bedroch.
Argyrea	Silber.	Hypomone	Gedult.
Anectea	Leitlicheit.	Hypocholimia	Vnderdenicheit.
Arete	Tugenth.	Homonia	Zulassung.
Acharistia	Vnbelebtheit.	Horasia.	Das gesicht.
Arsenogone	Manlichkeit. (den		
Asinneche	Sych nit könende leys	Kosmica	Weltlike.
Anæschymosyne	Vnschamelheit.	Kenelpis	Eitbel hoffnung.
Agnœa	Vnwissenheit.	Kyriuphobos.	Gottes forcht.
Astorgia.	vnmenschlicheit.		
		Logistica.	Redene.
BRachybia	Ein kurtz leben.	Lobe	Schande.
Belore.	Pfeilkocher.	Merimnasia	Sorge.
		Mnemeia.	Gedacht.
CEnodoxia	Eitell Ehr.		
Callia	Schonheit.	Neotes.	Junckheit.
Chrysea	Güldenheit.		
Charope	Edel geschicht	Olympia	Himmelsche
Callidoche	Lieblicheit.	Osphrasia	Sie Reuchung.
Cortasyne	Vberfluß.	Opmophoros.	Reuchtrager.
Critoë	Heimlicheit.		
Cleptosye	Liberie	Phronesis	Weißheit.
Clerio	Aensterbf.	Philosophia	Philosophey.
		Parthenia	Junfferschafft.
DOxophronia	Hoffnung zů hocheit.	Philirone	Vergiffticheit.
Diapraxis	Vollbringung.	Philedes	Liebde zur wolluſt.
Dynasia.	Gewalt.	Pistis	Der Glaub.
		Pylurania	Himmels porte.
EVclia	Grosse Ehr.	Pinotida	Vastent.
Ennœa	Nachdenckung.	Pistine	Getrauwe.
Elpis	Hoffnung.	Phrontide	Sorge.
Eüche	Begerthe oder gebet.	Phoria.	Wocherey.
Eleutheria	Freyheit.	Phronia	Abgunst.
Ethosia	Gewonheit.	Psyche	Die Seel.
Ergasia	Arbeith.	Pthochia	Armoedt.
Enosia.	Einicheit.	Pyrogphori.	Turndrager.
		Plexaura	Süssen kittling oder
Erotimoria	Gewalt in der liebdte.	Rastone.	Faulheit. (angel.
Eúlalia	Volredentheit.		
Epitedia.	Bequemheit.	Stasia	Standhafftigkeit.

inasia

Sinasia	Zusammenwöning.	Tapinose	Niderigkeit.
Sophrosyne	Fürsichtigkeit.	Theodoxia	Ehr Gottes.
Spude.	Vernufft.	Trophr geri	Triumphs dragers.
		Thrasia	Stoltzheit.
Telestis	End.	Tyche	Gelück.
Telesia	Entlichkeit.	Trophile.	Begirthe der speise.
Theude	Gott gegebnen.	Velotike	Phil.ocher.

Ja ist so viel verstandts begriffen alleinich in dem fürderst/vnd dem hinderisten bildt mit den namen/Was můß dann in dem gantzen bůch zuuerstehen sein. MAL. Ja der nur ein mal den verstandt da von haben köndt. DO. Mir wollen es ein mal vbersehen/ vnnd bekommen Commentaria darůber/ ists můglich/so fern vns der Poët hin vnnd wider/ da die materia am schweristen ist/ etwas will illaminieren vnd erleichten. Kommpt/komps/es wirdt abendt gůte freundt/
Mit erlaubniß ich gehe vor/Ich will euch den weg zeigen.
MAL. Gehet im namen Gottes/ Herr Doctor/ wir folgen nach.

FINIS.

Dialogismus auff das Bildnß des Edelen vnd Erentfesten Herren H. Johann von der Noot/ durch Juncker Jacob von Creutzener.

IA. Mäler halt dein zusag/du hast dich fürgenommen
Vnd festiglich gelobt/Phebum in tugd volkommen
Mit den Pieriden künstiglich abzustreichen.
MAL. So han ich auch gethan/ Wie das klärlich thůt glychen/
Dann vnder Herr Johans von der Noot bild alleine
Erstheint Phebus, Venus, Musen, vnd Pallas reine.

Gedruckt zů Cöllen bey Felix Röschlin/ in der Schmirstrassen.

Das Buch Extasis des

Edlen vnd Ehrenuesten Herren/

Herrn Johan von der Noot/ Patricij von Antorff.

Göttlich schwestern/Muse heilig vnd schöne
Die jr regiert vnd setzet ewern throne
Auff Parnasso den zweyspitzigen berg
Göttlicher wohnung/da jr vber zwerg
Nach dem gethön der laut Phebi erklinget
Euwr herrlich stim/vñ so gar leiblich singet:
Der gedächtnus Thochter die Jupiter/
Gezielet hatt/Seugammen aller ehr/
Auch alles rhaums vnd lobs die jr bezwinget
Mit der vernunfft/als mit eim Zaum beringet
Menschliche witz/das Castalisch gestadt
Verlast ein weil/kompt gebt mir hülff vnd rath
O frawen wert/o mein liebe Gottinnen
Entdeckt mir die gewisse freud so gwinnen
Sollen all die so lieben jren Gott
(Fliehendt boßheit) vnd ruffen in der noth
Allein zu jm vnd die sich nit begeben
Zur bosen rott/sondern Gottselig leben:
Gottlichs geschlecht entzündt das hertze mein
Dann ich will dir trew vnd gehorsam sein:
Ja ich empfindt ein frewr in mich geschossen
Welches schon hat meins hertzen grundt durch flossen
Dardurch ich tag vnd nacht gar süßlich brinn/
Vnd verruckt mir gewünschter weiß mein sinn/
Die es doch in mir gröslich thut vermehren
Durch solche hitz die mich so thut vertzehren.
Wie grosse frewdt vnd lust ists wenn Gott kompt
Ins menschen hertz vnd der sein wohnung nimpt?
Weicht all von mir/machet euch fluck von hinnen
Die jr vnheilig vnd darzu von sinnen
Barbarisch seyd/machet euch weyt von mir
Dann sihe der Gott/der mich entzündt/ist hier.

ES war im May/vnd ich hett mich gelegt
Auffs grüne graß/als sich zu mir bewegt
Mercurius/der mir thet offenbaren
Viel glücks vñ heils so mir solt widerfaren
Vnd zeigt mir gleich mit seinem herolts stab
Auß sondrer gunst/so wol gemahlet ab
Die schonheit groß/die mich noch solt erheben
Auß himmels thron/vnd mit Gott machen leben.
Demnach sahe ich fünff freuwlein schon vnd zart
Voll ehr vnd zucht/vnd all von Edler arth
Welche als sie mich allein vnd trawrig sahen
Theten sie sich zu mir ein wenig nahen/
Mit freundtlichen geberdt mich redten an/
Vnd mich darnach furten die rechte bahn
Zu der Edler vnd außerwelter Frauwen
Eleuteri/Welch mich mit gantzen trauwen
Alda empfieng/vnd mir groß ehr ertzeigt/
Auch/weil sie mir von hertzen war geneigt
Schickt sie mit mir drey frewlein hohes stammen
Deren die erst Sophrosyne mit namen
Die ander hieß Logistic wol bekant/
Die dritte war Telemia genandt:
Welche vbt gewalt vber vnser gedancken
Das diese drey mich solten ohne wancken
Führen zu der (Telesia ich mein)
Vnd der die mir entzundt das hertze mein.

Offert se in somnis Vati Cyllenia proles Ingeniæ monstrans Virginis effigiem.
Hinc teneræ Vatem deducunt quinq; puellæ Magnifica ad diuæ limina Eleutheriæ.

Darnach als ich auß der Fürstinnen Saall
Außgangen war/vnd mein geselschafft all/
Da kamen wir zu der vnkeuscher frauwen
Welche mich auch lieblichen thet anschauwen
Aber alßbalt ich sie erkennen wardt
Verließ ich sie vnd macht mich auff die fart
Zu einem Weib hoher gburt vnd namen
Zu Euclia der prechtigen wir kamen.
Diese solt mich gern vberredet han
Das jren orden ich solt nemen an.
Jr pallast thet auff einem Berge stehen
Von welchem man das flache felt kont sehen
Es war herrlich vnd schon zuschawen an
Aber schwerlich möchte man kommen dran
Jedoch ich greiff ein hertz vnd thet mich wagen
Den hohen felß steig ich auff ohne hagen
Mit arbeit groß vnd auch geferligkeit/
Da sahe ich wie so zierlich was bereit
Der Pallast schon/ da sahe ich mit was ehren
Man daselbst lebt/ vnd begündt zu begehren
Am selben orth zu bleiben alle zeit
Jn lob vnd ehr/Triumph vnd herrligkeit.
Aber als mein geselschafft solchs wardt spüren
Das ich also mich wolt lassen verfüren
Sprach sie zu mir/o freundt hör vnser wort
Manch küner helt ist kommen an diß orth
Vmb lob vnd preiß vnd ehr zu erwerben
Aber er ist balt kommen zum verderben
Gestossen auß durch ein loch vnbekant
Da verzweiffelung vnd schmertz jr wonung hand/
Auch armuth groß vnd trawren ohne massen
Darumb mustu solch meynung faren lassen
Vnd achten ring all diß außwendig pracht
Nach grosserm glück hinfurter denck vnd tracht.
Als ich vermeint ich hett alhie gesehen
Die so ich lieb/(diß muß ich jetzt verjehen)
Mehr dann mein eigen leben vnd seel acht/
Ward ich mit jr in verbunt samen bracht.
Darnach thet mich groß schmertz vberkommen
Als ich mein eigen blindtheit hett vernommen.
Anstund zu mir Philosophia sprach/
Ohn vnsern rath hastu gethon diß sach
Gott verheist dir ein Perl von grossen werden
Ein blum weisser dann lilien der erden.
Der tugent tochter/Gottes dienerin
Jn wissenschafft vnd sitten mag nit sein
Jrs gleichen die wirdt man an diesen enden
Nit finden/last vns vnß anders hin wenden.

Magnificâ cupida subit alta palatia mente
Vates Eucleias, munera dia petens.
Diua monet, fastum, timidos vt capteet honores.
Haeret, sed Nymphas consuluisse iuuat.

ES war jetzt zeit das der almechtig Gott
Der alle ding regiert mit seim gebott
Erzeigen wolt/das er gerecht ob allen
Volkommen ist/ vnd nit zu ruck thut fallen
Von dem so ehr ein mal verheissen hatt:
Also das ich auß sonderer genadt
Des höchsten Gotts/das freuwlein hab gesehen
Da mir der Son Maye von thet verjehen
Vnd zeiget mir jr bildt gemalet ab
Als jhn zu mir Jupiter sandt herab.
Wie ich sie sahe so schon vnd wol gezieret
So freundtlich züchtig vnd so wol formieret
Grüsset ich sie/ertzeigt jr zucht vnd ehr
Vnd sie wiederumb mit züchtigem gebehr
Vnd mit einem gantz lieblichen anblicken
Wie sie woll kondt/thet jhren gruß mir schicken
In dem ich stundt also in jr verdacht
Jhr süssigkeit/jr schonheit groß betracht
Jhr höffligkeit/jhr zucht vnd ehr so wunder/
Dardurch sie zuckt eins jedern hertz besonder/
Sih Cupido der seins vortheils nam acht
Hett sich von stund in jre euglein gemacht/
Von dannen stach er mich mit süssem schmertzen
Jhr bildtnuß aus/in den stein meins Hertzen
Diß bildt also in mein hertz außgedruckt
Hatt mich so gantz in jrer lieb entzuckt
Mein gblut vnd marck hatt es so gar durch faren/
Das ich nit mehr für jm mich kan bewaren
Vnd das ich muß wider den willen mein
In ewigkeit sein vnterthaner sein.

Præstantem Vates forma et virtute Puellam
Hujus et ex oculis Vibrans sua tela Cupido
Quam sibi Mercurius prodidit, ipse videt
Percellit Vatis pectus amore gravi.

ICh ward gefurt durch die Göttliche schonheit
In einen garten gantz woll zu bereidt/
So schon vnd frisch vnd so voll frewd vnd luste
Das wan ein mensch besser zu reden wuste
Dann Ciceron/ehr nit zu einicher stundt
Alsolch schonheit vnd gluck erzelen kont.
So viel vöglein hört man dort lieblich singen/
Souiel bluhender kreuter herfur dringen/
Vnd souiel Gallereien sah man dort/
Auch mancherley garten am selben orth.
Vberal sah man schöne brunnen fliessen/
Manch schöner baum thet da sein zweig auß schiessen/
An diesem ort sah ich in herzligkeit/
Kommen den Gott in Göttlicher schonheit
Gesessen auff einem gantz schonen Wagen
Mit lauterm golt so reichlichen beschlagen/
Darinn manch Diamant vnd manch schmaragd
Auch manch Rubin gantz kostlich war gemacht/
Welchs alles war von vngleich grösser werden
Dans lautter golt so man grebt auß der erden.
Dieser Gott zuckt sein bog in grosser eil/
Vnd vber all schoß ehr sein spitze pfeil.
Vorm Wagen her zohen in ordnung schone
Die seinen all mit groser frewdt vnd wonne/
Etlich trugen der vberwunden feindt
Waffen vnd schilt/etlich geflissen seindt
Biesem vnd englisch safft in schonen geschiren
Auch Wasser von Damaß jm für zufuren
Vnd sonst viel dings alles von frembder arth
In grosser pracht jm fürgetragen wart.
Vnd hinden volgt jung vnd alt all zusammen
Auch manch schön weib vol edler zucht vnd schämen
Welch altzu gleich ein Kett von rosen weiß
Zusammen hielt/verknüpfft mit sonderm fleiß.

En fertur pictos agri vernantis in hortos
Hic variæ hic fontis flumina ruris opes

Hinc quendam è curru torquens sua tela cupido
Fixit; eum varia sedulitate fouent.

WIE Ich also hinter dem wagen giengh/
Mich zuerfreuwen Thelemia anfingh
Von fernen mir einen schauwplatz zutzeigen/
Der durchaus schon sich in die rundt thet biegen.
Hie sach ich wie das starck kindt Cupidon
Herunter kam/ vnd helft sein Psyche schon:
Darnach wie es giengh durch die weite thoren
Die gantz herlich von hinden vnd zu voren
Gantz zierlich vnnd reichlich gewelbet sein/
Eilendt stracks zu einer süsser fontein/
Die ich hett mitten auff dem Plan vernommen
Desselben orts/da ich nit hin kont kommen
Zur selben frist/ sonder must halten still
Drauſſen da ich herrlich gesang vnnd spiell
In meinem geist erhört/ dardurch begehren
Ich wardt(wen man mirs hett wollen geweren)
Solch schon kurtzweil zusehn/ so tagh vnnd nacht
Ohn vnterlaß daselbst in wirdt gemacht.
Von stundt sprach Rastone mein gesellinne/
Diß ist das Badt Veneris der Gottinne/
Deren die Keuscher lieb ein Mutter ist
An diesem orth wonhafft zu aller frist.
Kaum hett sie solche worth zu mir thun reden/
Als die Göttin selbst herfür kam getreden/
Vnd sprach zu mir wort voller süssigkeytt/
O treuwer freundt/weil du liebst die schonheytt
Erbarkeitt/ zucht vnd tugendt hochgelovt
Da die Gött mit so reichlich handt begabt
An leib vnd seel diß edle freuwlein zart
So bleib stätz in solicher lieb vngespart.
Ich will in Jhr antzunden meyne flammen/
In kurtzer zeit so das jhr beid zusamen
Ein leib solt sein vnder der satzung schon
Hymenis vnd der mechtigen Junon.
Dadurch du solt viel gluckseiliger werden
Dan all herschafft vnd Köningen der erden.

Ducitur à curru vitrei quoq; fontis ad vndã, Hic ſeſe quoniam Venus alma lauare ſolebat,
Quem Veneri dederant Liber & alma Ceres. Obtulit & vati ſuauia verba refert.

Jehen hinweck sah ich das edle weib/
Welchs mich ernehrt durchs gut/so meinen leib
Verzeret sehr/in eill thets von mir scheiden/
Ließ mich allein/durchzeert vnd voller leiden/
Also das ich von stundt kam selbst von mir/
Mein trawrig seel war mir außplieben schier:
Aber als mich mein Geist wider erquicket/
Sprach ich in still/wiewol mein zung verstricket
Mein kranckheit het/du Gott wie sol ich dich
Befelhen nhu/mein süsse sorg die mich
Offt seufftzen macht/dann wenn ich an dem scheiden
Allein gedenck/will mir mein hertz zersthreiden.
Weill ich nit hab khunheit noch glegenheit
Nhu gsegnen dich in gegenwart/von weit
Muß ich es thun/Nu bhut dich Gott vol ehren/
Mein schone Fraw von Englischem geberen.
Behut dich Gott stirn welche Cupidon
Im hat gestelt zu eim Tropheo schonn/
Ein wonung der Charitten vnd der ehren.
Behut dich Gott schons Englein/wilchs beschweren
Mein hertz offt thut/so jetzt durch kelt erstirbt/
Jetzt durch die hitzt prinnender flam verdirbt.
Behut dich Gott gantz demütige Frawe
Voll grosser tugent/voll reiner lieb vnnd trawe.
Behut dich Gott mein werde Nympha schon/
Ob allen Nymphen gehort dir die kron/
Behut dich Gott meins hertzen lieb mein wonne
Mein Musa allein/mein tag vnd meine sonne/
Behut dich Gott Fraw voll demütigkeit
Mein edler trost/mein einig freudt vnd leidt/
Behut dich Gott mein edle schwester reine/
Voll Göttlichkeit/vnser zeit ehr alleine.
Behut dich Gott augen vnd leben mein/
Mein trew Freundin die mir thut alles sein.
Ich befell dich Gott O halb theill meines leben/
Auß grosser lieb thu ich dir mein hertz geben/
Behut dich Gott der süsser marter mein
Einich vrsach/wolst Gott befolhen sein.
Mein Gut dardurch mein Boß sich stetz thut mehren
Behut dich Gott mein blum/mein perl voll ehren/
Behut dich Gott schons lieb/Gott dich behut/
Es sei das du vngnedig wenig gut
Erzeigest mir: es sei das meinem hertzen
Durch freundtlichkeit benemest allen schmertzen/
Ich will allezeit dein eigner diener sein/
Vnd hoffen das/durch die gütigkeit dein
Du ein mall wirst mein lieb vnd trew betzalen
Nach allem wunsch/vnnd meins hertze gefallen.

Pectore moerenti Dominæ fugientis ab Vrbe Consequitur currum saucius igne graui 2
Quam tristis linquens, animũ quoq; deserit amens, Quem serum vinctum dura puella trahit 4

ICH war allein vol schmertz vnd traurigkeit/
So gar betrübt das mir mein leben leit
War / vnd das ich den dag nit mogt anschawen /
Also plagt mich die liebe der edler frawen/
Also wart ich mit trawren angesprengt
Das ich schonn thot war in die erdt versengt:
Wann ich nit hett mein freudt vnnd leitt gesehen
Widerumb fur meinen augen einher gehen:
Dardurch anstundt mein hertz getrostet wardt
Vnnd sprach also gar frölich vngespartt.

Sonet.

ZV recht magh man dich woll o viel frolicher tagh.
Gluckselig nennen/weil mein hertz an dir bekommen
Hatt wider seine freudt/mein hertz welchem genommen
Sein allerliebste war/durch groß vngluckh vnd klagh /
Nün ein so lange zeit: daher mein seel gantz schwach
War durch des trauwrens viel: gleich wie im felt die blüme
Verwelcken wen die kalten windt daruber kommen
Aso durch jr abscheit/trauwren mein hertz durch stach.
Aber an dir o tagh voll grosser freudt vnd wohne
Fandt ich widerumb mein gluck vnd meines hertzen krone
Auff jhrem heupt trugh sie ein Burgerliche zier.
Ich nam sie bei der handt/gleich furcht vnd freudt mich thetten
Vmbfahen/jr süssigkeit/wesen vnd reden hetten
Mir muth gemacht/also Göttlich war alls in jhr.

Ecce suam media Dominam quum cernit in Vrbe Lætitia exiliens carmina fausta canit 2
Accurrensq; cutus precibus bonus instat, atq; Redde precor mentem, vel mihi dede tuam 4

VOR all thet ich meine freundin ansprechen /
Es begunt mir die Seel schier zu entweichen /
Auff meinen knien war ich kalt wie eiß /
Vnd lieff mir vff die füß herab der schweiß /
Von meinem leib wie wasser außgegossen.
Mein hertz war mir mit kaltē frost durch schossen /
Auff meinem heupt stundt mir zu bergh das haar /
Die finstre nacht für meinen augen war /
Mit trauwrigkeit vnd freudt war ich vmbfangen /
Durch süßheit der / da mich nach thut verlangen /
Als ich sach jhres haupts zierrath vnnd ehr
Jhr gelb krauß harr geringelt rundts vmbher /
Jhr schöne stirn gantz still vnd vnuerstört /
Gleich wie das Meer wen es der wint nim ruret.
Jr augbardt in gestalt eines halben mönts
Sauber vnd schwartz wie der bog Cupidons.
Als ich an sach jr aug so schon vnd klare
Bei dem das gstirn dunckel zu schetzen ware :
Jr wenglein weiß mit rosenfarb vermencht /
Wie eine rote roß in milch versenckt /
Jr naß schlecht langh vñ ziemlich schmal darnebē /
Zart rein vnd weiß wie lilien blümen eben.
Als ich auch sahe jhr ohren rundt vnnd klein.
Die zwischen rodt vnd weiß geferbet sein /
Jr mündltin auch welchs mich von grūd des hertzn
Offt seuffzen macht / das ich alsolchen schmertzen
Nit sagen kan jr lefftzen also roth
Wie Krall / oder ein Roß in jhrer bluth /
Kurtzlich als ich jhr schonheit thet ansehen /
Vnd jhr reden mehr dan menschlich verstehen /
Ward mir mein geist durch solch wunder verruckt /
Vnd zum tempel der Tügt / auß mir / entzuckt.

Vt vidit teneram forma prestante puellã Cuncta illi gelidus pertulit ossa pauor
Frigidus obriguit circum precordia sãguis, Os rubuit, stupuit lingua, steterc come.

Durchs ansehen klar der aller liebster mein
Ward ich gefürt zu einem schloß hinein/
Welchs auff eim berg mit einer hohen spitzen
Gelegen ist: Jmselbigen thut sitzen
Ein Göttin groß/edle tugend genant/
Dem minsten hauff in diser welt bekant.
An jrem leib nichts weiblichs ist zusehn/
Jr augen süß/doch mit ernst vermischt stehn/
Vnd jr augbrat darneben nidrich was
Von ansehn gleich wie die Gottin Pallas.
An jrer seit war lehr vnd fleiß gesessen
Erbarkeit/Arbeit/Freiheit/vnuermessen
Fronesis/auch Andronica vnuerzagt/
Vnd mein geleit/da ich vorhin von sagt.
Sie blickt mich an vnd thet mich freundlich tröstē/
Mein trewer freunt (sprach sie) der du an brüsten
Der neun schwestern von jungst gesogen hast/
Auff das du solst leben in glück vnd rast.
Vnd dieweil ich vnd sie von jungen jaren
Dein fromigkeit alzeit haben erfahren/
Soltu mir jetzt auch billich wilkom sein:
Kom daß ich dich vmbfang/hertz liebster mein
Vnd weil du stets fauligkeit hast veracht/
Vnd weltlichem pracht niemal nach getracht/
All wollust auch gantz ring geschetzet hast/
Vnd bist durch lehr kommen in diß pallast.
Vnd weil du hast auff mich dein lieb gesetzt
Soltu widerumb geliebt vnd hochgeschetzt
Von mir stets sein/vnd was dein hertz begert
Soltu von mir alzeit sein geehrt.

Fertur item ad templum precelsæ rupis in arce, Nomen ei est Arete: Hec suauiter accipit illum
Hic habet eri sedem maxima Diua suam Et fouet amplexu colloquio suo.

Sonnet.

EIn Nymphe sach ich sitzen in grünem Graß
Mitten im Mäy zu negst neben einem Garten/
Vmbflossen mit eim Brunnen/ vnd die erden
Vberall gantz lustig bedecket was
Mit blümlein schön/vnd kreutern also das
Diß schönes ort möcht wol on all geferden
Weit vber alle kunst gesetzet werden/
So adelich es außgeschmucket was.
In blumen saß sie wie Flora ausserkoren/
Von Schonheit war sie Venus hochgeboren/
Minerua war sie von grosser Weißheit/
Von keuscheit Diana die Jägerinne/
Von wesen war sie Juno die Göttinne/
Seit der zeit an verlehr ich mein freiheit.

Mein seel die ward durch jre schonheit klar
So ehrlich enstickt vnd vorlichtet gar/
Das ich bey mir selbs also thet sprechen/
Von jrer schonheit/die Venus thet gleichen.

Sonnet.

VSse Schonheit/frölichs Antlitz/Erbar/
O weißheit groß/O rein vnd Göttlichs wesen/
Durch anblick deiner äuglein ausserlesen
Was tugend vermag hab ich gelernt fürwar
Mein junges hertz welchs/ ist enzündet gar.
In deiner tugd/welche mich thut genesen
Begreifft durch dein Göttlich auch vnuerwesen/
Was herschafft ehr vnd tugend vermögen zwar.
Der ist fürwar gantz grob vnd schlecht den blinden/
Der dein tugent sicht/vnd kan nit befinden
Alles das gut/welchs dich so herrlich macht.
Dein wesen schon solt vol geben den steinen
Ja wen die sonn vns nit mer wolte scheinen/
Wurd vns das liecht durch dich doch wider bracht.

Forte Poëta suam per prata virentia Nimpham Aspiciens violas carpere purpurias:
Non mortalis, ait, vultus, sed Dia propago Floribus in vernis sic Dea Flora nitet.

Vß den euglein voll süssigkeitt vnnd schmertz
Der liebsten mein ist angezundt mein hertz:
Durch zwey flemlein welch drausser theten springen
Vnd Cupido befahl ob allen dingen
Erato solt die in mir zunden an/
Vnd sie thet mit mir zu dem berge gahn
Da Phoebus wohnt sampt jhren Schwestern allen
Vnd sprach zu jhn/Wie thut euch der gefallen/
Diß ist der Sohn den wir gezeuget hant
Der vnser Kunst solt brengen in Brabant.
Von stundt Phoebus kam mir entgegen gangen
Vnd vmbfiengh mich mit sonderm verlangen:
Also thetten auch die Gottinnen all/
Vnd hiessen mich wilkom mit grossem schall.
Ich widerumb mit reuerentz vnd Ehre
So best ich mocht hab sie gegrüsset sehre.
Darnach hant sie mich bracht auffs flache felt
Vnd hant mich dort an jren Brun gestelt/
Vnd mich mit dessen wasser woll geweschen
Dardurch ein feuwr das nit ist außzuleschen
Durch Gottlich krafft in mir entzundet hart/
Nach das von stundt ich zum Poeten wardt.
Eyn lauth gab mir Phebus von helffenbeinen
Eins solchen glauts/ das man dardurch den steinen
Wens müglich wehr/solt freudt gemachet han:
Ich aber war so gantz entzuckt daruon/
Vnd hett mich Gottlich krafft so gantz vmbfangen/
Das ich erthönt mit herrlichen gesangen
Den gantzen bergh/ohn einichen arbeit
Vnd sang all mein elendt/jamrr vnd leidt/
So in der liebt ich jemahl hett erlitten
Auff meiner lauth schlug ich die ehr vnd sietten.

Hinc procul Elysij Viridantes fertur in hortos Cantat vbi Vatum Naiadumq; chorus :
Dum canit hic Vates inter Nymphasq; sorores Laurus ei a Phœbo & sacra corona datur.

VOn dan zu eim grünen felt ich mich wandt/
Da ich ein sehr edtle geselschafft fandt:
Welch dort in rast vnd ruhe stetz theten leben/
Vnd thetten sich zu aller lust begeben.
Diß waren all Poeten voll Gottheit/
Weisen/Propheten vol redtseligkeit/
Mit jhren allerliebsten außerkohren/
Welche ins gemein all Poetinnen waren.
In ehr vnd zucht in aller reinigkeit
Gebrauchten sie deren keuscher schonheit.
Etlich giengen hin vnd wider spacieren/
Etlich thun sich am wasser verlustiren/
Etlich sungen zu nechst einer fontein/
Etlich durchs felt tantzen vnd frolich sein/
Ich gantz entzuckt durch solche lust zusehn
Thet vnter einen Lorberbaum hingehn/
Da ich mein lauth gemacht von helffen bein
(Phoebi geschenck) schlůg/vnd sang mit darein:
Ich sang vnd thet mit schönen glaut erklingen
Die schonheit groß/vnd tůgd in allen dingen
Der liebsten mein/vnd wie ich also sehr
Jhr lob erthönt/kam wider zu mir her
Logistice vnd satzt mir auffs heupt ein krone
Von Lorberbaum gemacht gantz herzlich schone
Welche mir der Gott Phoebus schicken thet
Den vff Parnasso ich gesehen hett.
Zur selben zeit thet mir auch Venus schicken
Ein hůt/welchen sie selbst thet zamen sticken
In Paphos/auß Gondier blůmen fein
Durch die drei schwestern freuntlich schon vnd rein/
Pallas woldts dabei nit lassen bleiben
Dan sie bracht mir ein krantz von Olyuen
Bläder/bleich lanckſprůtich sanfft vnd small
Den sie gelesen hatte in der freude thaall/

Sistit cum hi Erato Parnassi in Vertice montis In medio Phoebi Reridumque Chore
Continuo Phebus magno illum excepit honore Fitq; sacro afflatus Igne Poeta sacer.

Sonnet.

ICH bin ein halber Gott/wenn ich die liebste mein
Mein hertz mein süß sorg auchal mein freud vñ wõe
Anschawen thu/vnd hör jhr reden also schone/
Das man es achten möcht einer Göttin zu sein/
Welch sie doch etlich mal kan vnderbrechen fein
Mit einem lächlein zart/dardurch sie zweifels one/
Mein Hertz gefangen helt/dañ jr augen schone
(Wen ich sie anschawe)zucken mich gantz dahin/
Der blinde schutz der mir gantz abgesieget hat
In jren augen auff vnd ab spaciert vnd gaht/
Darauß er mächs pfeil mir in mein hertz thut sendẽ
Ich empfang grosser freud zusehn jr äuglein schon/
Dann essen trincken oder einig ding zuthun/
Das man mag zu des leibs vñ der seel notturfft wẽ
(den.

Durch jr Göttlichs wesen vnd schonheit zart
Dermassen mir mein Geist enzucket wart.
Das ich auß grossem hertzlichem verlangen
Nachfolgend wort zu reden must anfangen:

Sonnet.

WIe dieser schoner Magd zu wonen ewiglich
Wolt ich zufriden sein/mein leben frey zu machen/
In alle hohe ding/der ich keins wolt abschlahen/
Kein last sol sein so schwer d mocht erschreckẽ mich/
Zu wasser vnd zu land solt auch nit fürchten sich
Mein hertz:wolt auch nit einzugehn versagen
In Poliphen holl/Calypso ehr zu tragen:
Lenger zu dienen dem Jacob vmb lon schwerlich/
Wie Hyppomanes wagt vmb Atlante sein leben/
Also wolt ich mich auch gern in leibs gefar geben.
Ja durfft das mehrwunder auch angreiffen mit
Zu bekomen also Andromeden zu lonen. (macht
Vñ weiters leidẽ als vmb diser jungfrawen schon.
Dan reine lieb fürwar angst forcht vñ pein verjagt.

Virgineos habitus oculos per singula volvens
Obstupet, ac secum sic gemebundus ait:
Si mihi perpetuæ foret hac cum Virgine vitæ
Conditio, tristis sors mihi nulla foret.

WIE ich also die süssigkeit betracht
Der liebsten mein/die mich scharpffsinnig macht/
Verwundert sehr waher sie het genommen
Jrzierlichs gbert vnd schonheit so volkommen/
Sieh Logistke von stundt zu mir sich kehrt/
Vnd sprach: Die schonheit also hoch geehrt
Die dann jr ist/hat jr der Herr gegeben
Der gantz schon ist (ewiglich thut leben)
Gantz gut/volkomen/auch gantz starck vñ weiß/
Der seinen weg/leben vnd trost gewiß.
Der hat/sag ich/diß frewlein hochgelobet
Mit sondrer gnadt/an leib vnd seel begabet:
Damit du haben möchst ein freudt an jhr/
Vnd mochtest durch vns gefurt/kommen schier
Zur erkentnuß des grossen Gotts vnd Herren
Vnd seines bundts/vnd den mogst ernstlich leren/
Nachdem du würst durch dieselbe schonheit
Ans orth da du vorhin warst/sein geleit.
Also sprach sie/vnd thet mir anstundt zeigen (gen
Das hauß Teude/welch vns stracks kam entge-
Vnd thete mich gantz freundlich sprechen an/
(Diß war ein weib tugentsam/wolgethan/
Andechtig/keusch/züchtig vnd rein darneben)
Diß ist der weg (sprach sie zu mir) merck eben
Dardurch man kompt zu Telesia schon/
Aber er scheint gantz schwerlich durch zugahn:
Wegen der felsen vnd huglen erhaben/
Die den weg gantz vnganckbar gemacht haben.
Welcher aber solch arbeit vberwindt
Ohn zweiffel der ruh vnd rast ewig findt/
Am seligen orth/da ins ander leben
Jhn Telesia sendt/welchs Christ thut geben.

Matronam Nootarus adit cognomine Theuden — *Quæ cupido monstrat lucida ad astra viam*
Diuitijsq; monet spretis fastuq; superbo — *Cum Superis curet viuere perpetuum*

Zu komen balt/(sprach Theude nun mirck eben)
Aus selig ort/wil ich dir jetz rath geben
Du müst fürab selbs verleugnen dich
Vnd mit glauben gewaffnet sein mänlich
Dan du wirst sehn vil feind hart an dich setzen/
Vol grausamheit vnd grim/dich zuuerletzen.
Aber steh fest vnd ruff an/vnuerzagt/
Den höchsten Gott vnd fürcht nur seine macht.
Gedenck allezeit/wie vbel dirs auch gehe/
Daß Gottes hilff vnd lon ewig bestehe/
Vnd das/der wil zu jm sein zuflucht han/
Er nimmermehr solchen verlassen kan/
Ich liebe Gott/ich fürcht Gott meinen Herrn/
Sprach ich/vnd bit jn an mit grossen Ehrn/
Vnd all mein hertz vnd begir steht dahin/
Daß ich jm hie vnd doben dienen kün/
Tzur selber fart thet Theude mir mitgeben/
Acht frewlin zart/schon vnd von gutem leben/
Die eine wart Pinotida/genant/
Die ander Elipis/darnach Pistis bekant
Euche vnd Hypocholinia mit namen/
Agape vnd Tapiose zusamen/
Epypomone auch/von welchen mir ein schwert
Helm/schilt/hantschuch vnd harnisch war gewert
Also zoh ich mit meiner gselschafft eben/
Jm namen Gots hin zu dem andren leben/
Aber als bald ich auff die strassen kam/
Ein gar schrecklich getummel ich vernam/
Ein groß gethon schrecklicher donnerschlegen/
Vnd ein geschrei grimmer thier sich erregen/
Als Lewen/hund/wölff/Leoparden grim/
Auch höret ich schlangen vnd drachen stim/
Fallen ich sah zur bedrewung gemein/
Blütig regen/auch blütig hagelstein.

Altzen sah ich in Lufft das rote Fewr
Vnd fliegen weit die flamen vngehewr
Todt/hunger/krieg/pest greulicher geberden/
Sah ich vnd hort zuoren vnder der erden/
Ich sahe auch mit seinem feurigen har/
Den Cometen/ vnd spüret hier vnd dar
Vil todter Corper ligen außgestrecket/
Der hecaten heulen / welchs sehr erschrecket
Dan der es hort/höret ich vberal
Ich höret auch mit schentlichen geschal/
Die harpien vil vnglück mir verkünden/
Groß donnerschlag hort ich/sich thet enzünden
An allen ort der blix noch höret ich/
Gantz scheutzlichen die geister klagen sich
In wälden wild auch theten meine ehren
Ein schmertzlich geschrei verscheidner stimme höre.
Darnach als ich fürging/sie ich vernam
Ein trachen der mich zuuerschlinden kam/
Ein greulicher Lew kam mich zu zerreissen
Vil grimmer thier folgten/die mich zu beissen.
Gantz grausamlich theten anlauffen mich
Als ich nun sah wie wüst anstellet sich/
Der wütend lew thet mir für früchtes
Das kalte blüt berunnen gar am hertzen
Als solchs ersah die trew gselschafft mein
Red sie mich an/thu vnerschrocken sein
In disem treurelldall/must u ein hertz fassen
Vnd manlich strack für dich gehen die strassen
Dem feind mustu den bart zeigen künlich
Fur keines tiers gewalt erschrecken dich/
Der sich für tod vnd armut thut entsetzen
Oder arbeit/der ist nit wert zuschetzen
Einiges trosts oder einiger ehr/
Derhalben soltu dich in gegenwehr.

Wider den feind vnuerzagt han erfinden
Daß ewig gut/das einer thut verschwinden
Thu gewinnen: dann also ists gestalt/
Das man es muß erbren mit gewalt.
Da ward mein hertz entzünd ehr zu ergen
Vnd thet getrost/vnter die feind auch wagen
Vnd hielte mich dermassen in dem streit
Das mein gselschafft drab entfing grosse freud
Ich erfuhr auch vnder den falschen hauffen
Auß boßheit groß/zu mir einkommen lauffen
Die so ich het aus vnbedachtem mût/
Wider den willen meiner freunden gût/
Genomeni wie Protheus kunt sie sich wandren
Jetz in ein grimmich Lewin/sich verandern
Vnd vermischt sich mit dem Lewe vnrein
Balt wart sie zu einer wilder Berin
Vnd lieff mit beren darnach ein wolffinne/
Mit wolffen/Lyeff/mit hunden ein huntinne
Letzlich war sie ein vnrein stinckent zieg
Durch manche list meint sie zu brengen mich
In jre strick/oder auch vmb das leben/
Aber mein gselschafft/die mir Gott hat gegeben
Hat mich von jrer tück vnd list erlost.
Diss het ich als starckmütig vnd getrost/
Erlitten wol/vnd ich war sighafft worden
Durch Götlich hilff das so an allen orten
Mich hart beschwert/aber mehr erschrack ich
Dan je fürhin/da ich ersah vmb mich/
Etliche leut falscher gifftigers hertzens
Dan die so vor mir theten so vil schmertzens
Dan in schaffskleidern komen sie hergehn
Lachten mich an vnd theten mir doch stehen
Wie todlich feind nach meinem nutz vnd leben/
Dessen ich doch jnen nie hab gegeben.

Jnnig vrsach/dardurch zur selber fart
Ich trawrig vnd vbel zu friden wardt/
Ich sprach o Gott/was sol ich langer leben
Jn so vil schmertz/darumb dz ich nach thu streben
Dem willen dein/was hilff diß lebens licht/
Dem der stetz matt leid vergraben ligt/
Dan das er ist zu leiden hergeborn/
Vnd zu vnglück von jugent ausserkorn.
Das solch sey war/sehet man klar am tag/
Dan alle stend sein voller vngemach/
Ja es ist gar kein stand so gut auff Erden
Darin nit angst vnd sorg erfunden werden/
Dan am gericht sicht man gar nichts dan pleit/
Hader vnd zanck/vnd grosser haß vnd neit
Die haushaltung macht manchen sorgen sehr/
Das ackerwerck brengt mit sich arbeit schwer/
Der schiffman in arbeit erharret gar/
Auff dem wasser lebet stetz in gefar.
Welcher thut in frembden landen vmbschweben
Muß auch alzeit in grossen sorgen leben/
Dan so er hat einig gůt muß er sich
Fürchten das mans jm nit vmbreng bößlich
Aber so er gar nichts hat zu verlieren/
Lebt er in armut vnd grossem beschweren/
Voller vnmuts ist auch stetz der Ehestand/
Vnd welcher jn darumb schlegt von der hand/
Derselbig muss allein sein / jar verschliessen/
Auff diser welt/welchs jn auch thut verdriessen
Hat er Kinder so ist er nit wol dran/
Hat er kein/so stets jn auch nicht an/
Kurtz alle weld ist voller weh vnd klage/
Dan wie man sicht des menschen erste dage
Werden in leid vnd zeheren genetzt/
Sein junge zeid jn gar wenig ergetzt.

Ann in arbeit vnd müh/thut sie zerfleissen/
Dass alter kalt/faul vnd voller verdriessen/
Nimbt jn darnach widerumb von diser welt
Nach mir vber alle maß mißfelt/
Jst das ich muß den Gottlosen reich sehen/
Vnd den frommen in grosser armut stehen/
Vnd die so Gottes weg wandern alzeit
Sein nimmermehr/wie der Gottloß on leit.
Vnd kurtzlich/der diß dingen thut ensehen/
Solt sagen das sey on ordnung geschehen/
Vnd on Gottes einig fürsichtigkeit/
Welcher lachet vnser vnwissenheit
Aber als solch nerrisch red het vernomen/
Die geselschafft mein/ist sie stracks zu mir komen
Vnd hat mich gantz trewlich vnderricht/
Das on den willen Gottes nit geschicht/
Vnd das alles so von jhm her thut kommen/
Jst gut vnd recht/vnd reicht zu nutz vnd fromen
Denen so in fürchten auß hertzen grund/
Jch aber ward zornig zur selber stund
Gantz tauber weiß/wider mich selbs enzündet
Vnd mein gselschafft/die mir stets trost verkundet/
Vnd wolte sie gar weit jagen von mir
Vor grossem zorn/meiner sinn beraubt schir/
Het ich aller waffen mich gantz begeben/
Vnd achtet nicht zu erretten mein leben/
Es verdros mich das mich die mutter mein/
Geborn hat in diese Welt vmrein/
Als solches nun mein feind hetten ersehen
Begunten sie sich wider zu mir nehen/
Ja lieffen mich an mit solchem gethon/
Das eim solt stehn das har zu berg daruon
Das hören solt/vnd auch darneben sehen/
Wie weit jr rachen auffgesparret stehen.

Hic per Iustitiæ Vates contendere callem *& Mundus, princepsq; : sed Spe, Fideque*
Nititur, occurrunt impia monstra, Caro *Armatus pedibus impia monstra domat.*

DA mir dann kam ein solcher schrecken her
Daß ich vermeint zu sterben in vnehr
Vber diß sah ich öffnen/sich die erden/
Darausser kam gar schrecklicher geberden
Die Chemera tieff aus der hellen grund/
Welch gegen mir eröffnet jren schund
Gantz grausamlich thet sie herausser geben
Wütenden zorn vnd grim mir thet darneben/
Thesiphone vnd Aleckto gantz schützlich/
Mit Megera jrer schwester/zeigen sich/
Nach sah ich fur meinen augen hinschweben
Die hellisch geister/die ohn corper Leben/
Ich sach die hell/daß Chaos/vnd die nacht/
Vnd höret auch das gethon/welchs macht
Stix Pflegeon/Cocithe hellische flusse/
Vnd alles/das so jn leit/vnd verdruße
Sein wonung hatt in dem traurigen thall
Auch höret ich gantz schrecklich vberall/
Deß Acherons trawrige wellen brausen/
Vnd sah den abgrund der hell/der mich grausen
Noch jetzund macht wen ich gedenck daran/
Mit keiner reim ichs als erzellen kan/
Plutonem selbs thet ich auch da ersehen/
Manchen tyran bey jm sitzen vnd stehen/
Deren etlich in wassern vngeheur/
Jr wonung han/vnd etliche im fewr
In dem abgrund da sie sich mischen zusamen
Zwey element Wasser vnd feurs samen/
Erregt jr vneinigkeit vnd zweispalt/
Denn sie gegen einander mit gewaldt/
Vben alzeit/eins solchs gethon/vnd donder/
Das schent dz alles runds vmb muß gehn vnter
Vnd Cerberus durch seine köpffe drey
Heulend gar laut vermehret das geschrey.

Haronn auch der zu sich mit gantzem hauffen
Die trawrig seelen sicht herkommen lauffen
Hatt vill zu thun vnd ist bekümmert sehr/
Da er sicht jrer immer werden mehr/
Die alle vber den Acheron zu faren
In grosser meng kamen vnd kommen waren.
Durch so vill boser vnd vnreiner thier
Durch so vill leidts das ich most leiden hie/
Vnd noch vill mehr dann ich hier hab gerört
Ist mir also mein geist wörden verstört/
Das ich nicht wist wo mich solt wenden hin/
So gantz wer mir verstörtt verstandt vnd sin
Ich vnderstund mit gantzem ernst zu gehnn
Auß dem gebirgen/ein besser felt zu sehen/
Aber je mehr ich solches/ vndernam/
Je tieffer/ ich in die finsternuß kam.
Also gieng ich zitteren vnd zagen/
Vngwisse weg/kranck/ vnd gantz verschlagen
In angst vnd nott in grosser frücht ich stundt
Daß nicht etwan mich ein wild thier verschlündt
Oder das ich mich in grossen geferden/
Irgendt an stieß/vnd mnst fallen zur erden:
Also verlassen vnd ohn hoffnung gar
Mein geist in mir dermassen rhatloß war
Daß mich gedaucht wie das ich schon lieg/vnden
Im Phlegeton / der mich hat vberwunden
Derhalben als ich spürt/gar kein hilff noch trost
Dardurch ich het mögen werden erlost/
Mit eim zerbrochnen vnd zerschlagnen hertzen
Rieff ich zu Gott auß der tieff meines schmertzen
Mein gütiger/ewiger trewer Gott/
Sprach ich hie meine stim in diser nott/
Wolst doch o Herr meiner sündt nit gedencken
Sonder thu mir auß lauter gnaden schencken.

Ein Heil o Gott/ wolleſt genediglich
Auß dieſer ſorg vnnd angſt erlöſen mich/
Auß dieſen böſen vnd ferlichen wegen/
Wolleſt auch Herr mir reichen deinen ſegen
Wider den Feind der mich vmbzingelt hat/
Vnd zeige mir durch deine groſſe gnadt
Den rechten Pfadt/dann ich wil dir o Herre
Mein lebenlang erzeigen dienſt vnd ehre.
Ich hatte kaum diß gebet ſo vollendt
Alß mir der Feind fluchtig den rucken wendt/
Die finſternus verſchwand zu allen ſeiten
Mein feind ſo grim verlieſſen al das ſtreitten/
Vnd flohen gleich in ſchneller eil dauon.
Als ich nun ſah das liebe Liecht ſo ſchon/
Vnd die finſternuß ſo gar ſein verſchwunden
Rieff ich Gott vnd der glaub hant vberwunden/
Vnd zucket gleich gantz ernſtiglich mein ſchwerdt
Damit ich al mein feindt fellet zur erdt/
Getroſt thet ich mit meiner Wehr drin ſchlagen
Zerhaw/zerſtach die feind vnd thet ſie jagen.
Vber Lewen vnd Drachen wandert ich
Diß alleſampt ertödt waren durch mich.
Zur ſelber friſt kamen her zu mir gehen
Mein frewlein zart die von mir muſte fliehen
Vnd haben mich gantz lieblich angelacht.
(Auß vngedult vorhin von mir verjagt)
Von warer Lieb ſie tunckel augen hetten
Vnd freundlich mir alſo zuſprechen theten
Geiſtlicher man jm Geſchepff Gottes rein/
Erkenn mit fleiß die rechte eigenſchafft dein/
Auff das du ſolteſt hie Pylgrimbs weis leben.
Ein vnſterblich menſch mit ſterblich vmbgeben
Fengnus/hat dich die natur klug vnd weiß/
Damit ſie dich darnach wiederumb auß reiß.

DVrch wunder groß auß der gefengnuß schwere
Die viel bösen ist vnderworffen sehre/
Vnd dich darnach volkommen macht gar
Nun aber soll ein weiser mensch furwar
Welcher begert das man jn gut sol achten/
Nach dapfferkeit vnd vnuersagtheit trachten/
Das er alles vbel manlich erleidt/
Den todt vnd auch seiner mißgünner nit
Die jn on schuldt felschlich schenden vnd schmehen
Vnd das er mög auch mit gedult ansehen
Seins guts verlust/darin jm notig ist/
Das er vns hab bey jm zu aller frist/
Also wirstu gar grosse ehr erjagen/
Bey allem dem so nach der tugent fragen
Wir wollen auch leben machen dich
Jn rast vnd rhu des geists gantz seliglich/
Darnach wirstu durch vns dort oben kommen
Vnd ewiglich da leben mit den frommen.
Wolan folg vns das wir die sach bestahn/
Ein edel hertz wirt nimmer mangel han
Der edlen tugd/Also folget ich jmnen
Gantz wolgemut vonhertzen vnd von sinnen/
Weil ich also weyters fleist vnd die Welt/
Vnd wider die vnredne Ratt mich stelt
Mit gegenwehr/kam vmb mich zuuerschlinden
Mit offnem rach/gantz heimlichen von hinden
Ein grausam thier Ptochia wird genant/
Vnbarmhertzig in aller Welt bekant/
Als mir es hat Sophrosynne gezeiget
Erschrack ich sehr/vnd ward großlich beweget
Aber von stund ich wider zu mir kam/
Als ich erstmal diß trostlich wort vernam
Sey gutes muts vnd thu mir ein hertz fassen
Dann wir wollen dich keines wegs verlassen.

DVrch vns soll dein geist nimmer mangel han/
Wir wollen dich furen auff die rechte Ban/
Tzum waren gut des nimmer mein kan werden
Alles was man sicht hie auff dieser erden/
Ist weniger denn nichts/gleich wie der windt
In einem augenblick es gar verschwindt.
Bestendig bleib: Ich thet mich bald drein geben/
Dann mein geist ward sich vbers fleisch erheb en/
Vnd herschet starck vbers fleischlich beger
Die Redligkeit: Die mehr vermogt in mir.
Denn sie ist vil schöner ohn alles schertzen.
Rastone sprach/Weil du von grund deines hertzen
Liebst deinen Gott/sol dir vil guts geschehen.
Anstund kam Spoude durch das grün hergehen/
Bey jr Mercurius vnd Ergasia waren/
Die mich zu ehren sich nit theten sparen/
Tzwo Nymphen liessen zu mir kommen dar.
Argyrea die ein genennet war:
Die ander hieß Chrysea hochgeschetzet
Stracks auff den fuß diesen hinden nachsetzet
Ein grosse andere Nymphe schon/
Die alle treiben grosse freud vnd won/
Vnd brachten mir ein grossem freuden schalle/
Des vberfluß hörner fast all zumahle/
Vnd die WaltGötter brachten mir Bacci wein/
Das ich dardurch solt frey von sorgen sein/
Also ward mir mein hertz zu freud gewandt
Durch gegenwart Chrysea: die erkant
Ich vormahl hat/eh ich da war eingangen/
Den weg den mir Theude zeigt mit verlangen.
Entpfieng ich sie in grosser hofflichkeit/
Zu dancken mir war sie anstundt bereidt:
Darnach vmbfieng ich sie/vnd thet jr singen
Nachfolgend verß/mit dem todt lieber ringen

Ecce pium morsu deglubere Pithochia Vatem
Nititur, auxilio sed pia turba venit,
Mercurius simul Ergasia hanc fugat almaq, Spoude
Cumq, his Argyrea & Chrysea diua venit.

Ich wolt vnd durch sein stachel sein gefellet
O werde fraw welche anbit alle welt/
Sucht vnd begert/vnd die ich auch thu ehren:
Dann das ich mich ohn dein gůt soll ernehren
Auff diser weldt oder der schwester dein
Argyrea genant/dann nit lang thut es sein
Dan on dein hilff ich het mussen erstierben
Durch Ptochia/die mich gantz wol verderben
Lieber ich woll das mir entgegen käm
Ein grimmer Lew/der mir mein Leben nehm/
Vnd mit mein blut erkellet seinen rachen/
Dann das sich mir entgegen solte machen/
Das grimmich thier/welchs mir erst fressen hin
Wurd alles das des ich mich nehrt furhin/
Darnach mich auch selbs on gnadt verschlinden/
Die bey sein schlůdt keines wegs ist zufinden/
Welchs man furwar billich mehr scheuen mag
Dann einig pest/dann es würgt nacht vnd tag
Das menschlich geschlecht/mit dem es stetz thut vbē
Feyndschafft/vnd thut die glucklichen betrůben
Durch misgunst groß/welche alles jrthumbs ist
Ein mutter/vnd gebehrt zu aller frist/
Verzweifflung/die frommen thut es berauben/
Alles gewalts guts zu thun/Ich bey glauben
Bin aber gantz von hertzen sehr erfrewt
Daß ich dich also hab antroffen heut/
Dieweil du kanst edle Fürstin erretten
Von Ptochia die mich thut vmbtretten:
Dann der mit deiner hilff/nicht ist versehn
Thut vnter dem lebenden todt vmbgehn/
Hertz starck vnd krafft/freud vnd lust thustu geben/
Durch dich thun wir alzeit in freuden leben
Du hast war (sprach sie) ich vernein dirs nit
Das mancher mich wie ein göttin anbit.

Dann da ich ward zu herberg auffgenommen
Thun alle ding vberflussig zu kommen/
Land/wein/korn/frucht/knecht/freund auch das ge-
Alle welt sich jm zu dienen schick vnd richt. (richt
Also thet jr gewalt gan hoch erheben
Chrysea schon/darauff antwort thut geben
Philosophy/vnd zeigt an das beschwer/
Vnd jamer groß/so von Chrysea her.
Entsprungen seind/darauff als repliceret
Chrysea hett/widerumb drauff tripliceret
Philosophy vnd verthedingt jr sach/
Mit kurtzem worden wie sie kan vnd mag.
Als ich nun het jren zweyspalt vernommen
Thet ich herzu/sie zuuersönnen kommen
Vnd sprach mit lauter stim mein frawen werdt
Ich bitt hört zu was ich jetz sagen werd/
Die vrsach darumb ich thu hilff begeren
Von Aurata/(der gewalt sich streckt feren/)
Jst dieser allein/das ich mog desto bas
Durch Gottes hilff/dienen ohn onderlaß/
Der Tugent rein/vnd auch mit gantz begeren
Thu bitten Gott vnd sein gsatz nachzustreben
Vmb zu wandern jm selben nacht vnd tag
Vnd zu fliehen gezanck mit vngemach
Hoffart vnd stoltz/vnd all wollust vnreine/
Alle vberfluß/hass geitzigkeit ins gemeine/
Vnd kurtz in einer Sum alle boßheit
Auff das ich stetz inn warer lieb bereit
Nüchter/vnd keusch mag hie auff erden leben
Gantz fridsamlich/vnd hilliglich darneben
Jn aller tugd/welch ist das hochste guidt/
Vnd leib vnd seel herrlich verziren thut:
Welchs alles mir diß Ptochia wil weren
Darumb ich auch jrer nicht thu begeren.

Sondern alzeit ich von hertzen gern hett
Daß Chriſea mir geſelſchafft leiſt vnd thet
Damit ich mocht füren ein ſolches Leben
Wie jetz geſagt/darauff thut antwort geben.
Logiſtike/vnd füret folgendt redt/
Er hat fürwar redlich vnd wolgeredt
Dann gleich wie man ſicht diſs Chriſeam bringen
Hindernuß denn böſen zu guten dingen.
Alſo thut ſie den frommen hulfflich ſein/
Guttes zu thun/wenn ſie jrer gunſt ſchein
Jhnen erzeigt/ ſo leben ſie in Ehren
Vnder den frommen noch allein begeen/
Jedoch ſoltu all ding erwegen woll/
Auff ſie dein hertz ſich nicht verlaſſen ſoll
Dann jrer viel vberfluſsige gaben/
Manchem ſein verderben verurſacht haben/
Denn ſie gleich wie ein groß lang roder ſein
Welchs man gebraucht auff einem ſchifflein klein
Dann balder thut man damit zu grunde faren
Als das man es ſolt können mit bewaren/
Der aber iſt auff Erd ein ſelig Mann/
Denn nu gerings vnd rechts vermügen kan/
Dann Ptochia ſchadt dem in keinem dinge/
Der from iſt wiewol ſein güte iſt geringe:
Sondern ſie iſt ein plag vnd groſſer flüg
Dem geitzigen/der nimmer hat genug.
Tzu haben dich/oder dich zu erwerben/
Sprach ich Chriſea/lieber wolt ich ſterben
Dann das ich ſolt gedencken/reden thun/
Dardurch ich Gott vnd meine liebſte ſchon/
Auch Teleſy mogt mir zu wider machen/
Sonder allein in meinen Nödigen ſachen
Soltu vnd auch die liebſte ſchweſter dein
Mich laſſen nit/ſonder ſtetz bey mir ſein.

Vnd machen mich so selig als befunden
Jr König ist/ Dann ich zu allen stunden
Gentzlich von dir wil vngemeistert sein/
Vnd nicht dein knecht sonder dein Herr allein.
Ha. van der Noot/ sprach Philosophy eben/
Du redest recht/ den lob muss ich dir geben.
Also thut auch die gantze gesellschafft all/
Die mein meinung lobet gar sehr zumalh/
Wolan Chrysea du solt mit vns kommen/
Anss selig ortt da alletzeit die frommen
Leben in rhu vnd Rast/ ohn Sorg vnd Neidt/
Dann da ist alle lieb vnd frölichkeit.
Kum königin großmechtig du solt gehen
Mitt vns/ das wir diß lustig orth besehen.
Als Sophrosyne also geredt hett/
Anstondt Chryseam sie vmbhelsen thet/
Die sich zu mir als baldt thet mit verlangen
Fügen/ vnd thet mich gantz freundtlich vmbfangen/
Dergleichen thet jr schwester woll gethain.
Jr gesellschafft thet auch nicht vnderlain/
Vnd thett mich gantz holtselig empfangen
Wie ein gebergs sie mir entgegen gangen
Kommen/ darnach seindt wir so gangen fordt/
Jn grosser freud biß an das seelig ortt/
Welches so schon vnd lustig war zu sehen/
Das keine zung außsprechen noch veriähen
Kan die schonheit/ vnd die grosse lust all/
Die man dort sah vnd spürtt vberall.
Wie ich thet hin vnd her mein gesicht keren
Vber diss schone feltt so weidt vnd feren/
Sah ich zu mir kommen ein gesellschafft
Leuchtendt in Goldt vnd Seiden ehrenthafft/
Welche auß eim holtz von Cederen kam hergehen/
Darin auch Myrtenn vnd Oliuen stehen:

Vch Lorberbeum vnd Dattelen sehr viel.
Als ich mich nun hinzu machet instill/
Sah ich von fern die einnig freud meines hertzen/
Die mich vil mal hat bracht in todtlich schmertzen/
Welche ich lieb hab in aller zucht vnd ehr/
Wie meine augen vnd hertz ja viel mehr.
Venus bey jr mit jrem Cesto schone
Vmbgürtet war sampt Cupidon jrem sone/
Pallas die weiß Gottin auch bey jr war/
Die reich Junon sah ich auch bey jr dar/
Hymeneum des Ehestands Gott gesehen
Hab ich daselbst/ vnd auch mit jr her gehen
Pomonam/Floram vnd Crerem schon/
Bacchum den Gott der aller freud vnd wohn
Ein vrsach gibt/vnd benimpt allen schmertzen
Alle sorg vnd angst/ vnd macht frölich die hertzen.
Noch sah ich dort den Gott Mercurium/
Vnd auch den klarleuchtenden Gott Phoebum/
Mit seinen schwestern den neun Musen reine
Auch die Chariten: Noch kam nit alleine
Der Gott Pann/sunder es kam auch zu mir
Mancher Waldgott vnd gehornter Satyr/
Manche Nayade vnd Dryade ausserkoren/
Mancher halber Got/vñ manch heldt hochgebor̃/
Manch Jungfräwlin/ vnd manch edle Gottin/
Die nur allein nach freud vnd lust jr sinn
Gestellet handt. Als ich nun hat gesehen/
Das sich die Götter zu mir theten nehen/
Achtet ich mich vil gluckseliger/
Dann eynig König der auff erden wer.
Dieweil ich sah das Gott thet vergünnen/
Das ich die vnsterblichen sehen künnen
Hette von angesicht zu angesicht/
Noch erfrewet ich mich weniger nicht

Als ich mogt sehn mein Perll von grossen werden/
Deren geleich men Nirgendt findt auff erden.
Darneben war sie adelich bekleidt/
Wie in Brabant gebreuchlich diser zeit:
Welchs kleidt jrem leib aberauß wol zieret/
Der an jm selbs doch Göttlich ist formieret/
Dann ich glaub nit das man findt einig landt/
Daß herrlicher sich kleidt denn Brabandt.
Zehen tausent pfeil auß jren Euglein klar
Schoß Cupidon/Voll holdseligkeit ware
Jr mündlein rot/darumb schwebet vnd flog
Wie ein sondre gab von Himmel hoch/
All freundlichkeit/vnd Gottliche geberden/
Welchs süsser seind/dann als so man auff erden
Mogt nennen süß/ Vnd kurtz jre schonheit.
Macht mir mehr freudt/denn je für diser zeit
Ich hett gespürt in dem grundt meines hertzen/
Welches von grosser freud fiel in tödtlichen schmer-
Dann die Stralen jrer augen mer handt (tzen.
In aller massen mein trawriges hertz durchrandt/
Wie Cupidon/wenn er grimmelich zucket
Seins zornes Pfeil/damit er gantz verrucket
Der Menschen hertz. Aber als ich nam war/
Der tügend hart/darmit gezieret war
Jr edle seel: thet ich bey mir gedencken/
O seelig ist der dem die Götter schencken
Dissem herrlichen schatz der Liebsten rein
Werden/vmb allezeit bey jm zu sein/
O Jupiter in disser Creaturen
Ist abgemahlt das bilt deiner Figuren/
Gib mir O Gott / das ich in freud vnd rhu
Allein bey jr mein leben brenget zu
Also thet ich in still bey mir selbs reden/
Darnach zu Venus der Göttinne treden/

Thet ich/vnnd sprach sie an mit lauter stimme/
Vnd klaget sehr vber denn zorn vnd grimme/
So wider mich jr son Cupidon vbet
Vnd mich so offt ohn alle schuldt betrübt/
Ja klaget auch das er selbs vbertret
Seine gesatz die er gemacht hett.
Vnd das er sein Pfeil allein thet senden
Zu mir / auff das ich mein leben must wenden/
Als wenn jm wer mein hertz allein das ziell/
Darauff er abscheust alle seine pfeil.
Als die Göttin solchs von mir hett vernommen/
Hieß frey als balt jren Sonn zu jr kommen/
Vnd fraget jhn was er für vrsach hett/
Das er mich also hart beschweren thet/
Aber der Got thet leider nichts zur sachen/
Dann das er meins vngelucks beguntt zu lachen/
Als wenn es jm ein freud wer das er mich
Möcht sehen ohn trost gemartert jemmerlich:
Doch baldt darnach / Ich wil in kurtzem enden
(Sprach er) sein leid/fraw Mutter/vñ wils wende
In freud vnd lust/durch stettige liebe rein
Der liebsten sein/die jm wirdt gnedig sein.
Darnach thet er sich zierlich zu mir keren/
Vnd zeiget mir das anlitz / so begeren
Ich offtmal hett zu sehen/vnd sprach zu mir:
Mein lieber freundt laiß jetzundt wol sein dir/
Besich diß bildt vnd thu es wol beschauwen/
Jres gleich findt man nicht vnter den frauwen/
Sey ist gar schon vnd ohn allen betrogh:
Glaub mir das sehr viel grosser herren nach
Sich würden all gantz gluckseelig freihen/
Das sey allein nur einmahl möchten sehen
Diß Jungfraw zart/so soltu wissen dann/
Das solche gaben nicht stetz jederman/

Der

DEr darnach tracht vnd thut in kummer leben)
Darumb altzeit von mir werden gegeben/
Dir aber will ich legen in dem arm/
(Dieweil ich mich jetz vber dich erbarm:)
Diß frewlein zart/ein blum der schönen Weiben
Das es bey dir ohn vnderlais soll bleiben.
Wie er diß redt zuckt er sein turckisch bog
Auß seinem kocher ein spitzes pfeil er zogh/
Welches mit Golt füren an war beschlagen/
Vnd zur seiten thet schone federn tragen.
Mitt diesem pfeil wundt er die Edle seell/
Der schöner Magt/die mich hatt bracht in qwäll/
Welche sich jhm anstundt auch gab gefangen
Zu seinem dienst neigt sie sich mit verlangen/
Vnd spart sich nit jm zu erzeigen ehr/
Als denn der nun jr meister ist vnd Herr.
Sey verhieß auch hinfort gehorsam zu leben/
Seine gebott nur nit mehr widerstreben:
Sundern in allen mir zu willen sein/
In warer lieb/mehr dann jemal fürhin
Gewesen war/ als sey für mir thet fliehen.
Da thet ich mich ein wenig nehen/
Vnd sprach zu jr:Schönes lieb außerweldt/
Die ich ob allen lieb so diese weldt
In jr beschleust/ wollet meine wordt hören/
Ich glaub das jr fürlengst habt können spüren
Die grosse lieb / damit jhr habt entzund vnd hart
Mein hertz/vñ durch Ewer tugndt (verwundt
Auch wisset jr wie ich euch hab erkoren
Für mein freundin vnd mein fraw hochgeborn:
Als der ich euch an tugendt vnnd schonheit
Auch an gebierdt vnd süsser dapfferkeit
Für allen weiben denn preiß muß verehen/
Die ich alle meine tag je hab gesehen/

So

SO wist jr auch/ wie ich vmb Ewer gunst
Geworben hab mitt heisser liebes brunst/
Vmb Ewer Lieb vnd gnad zu erlangen
Hab ich mer schmertzens angst vñ noth empfangē/
Dann einicher Liebhaber je vorhin
Erlitten habe vmb die hertzliebste sein.
Also das seit dem tag ich euch ersehen/
Thu ich in stetem leidt/ vnd kummer stehen.
Aber Jtzundt weil die Gottliche gutt
Sich mir so reichlichen ertzeigen thut/
Jn dem sich euch ewer keusches hertz beweget/
Vnd gantz vnd gar zu meynem willen neiget:
Welches mir fürhin zu hartt vnd vnmilt ware
Bin ich getrost/vnd will auch jmmerdar
Dem höchsten Gott/euch vnd der Lieb darneben
Lob/ehr/vnd preis/für sulche wolthat gebenn.
Vnd bitten Gott das vnser lieb ohn endt
Verharren mög/vnd nimmer sich abwendt:
Sonder das vnser hertzer sich vergleichen/
Von warer Lieb vnd Trew nicht ab zuweichen/
Das wir auch beidt mögen einmütiglich
Jn Gottes frucht so leben seliglich:
Desse meine Redt mit gantz freundtlichen worden
Die Edle fraw thet verantworden:
Mein lieber freundt/mein brüder vnd mein Herr
Den ich wie mein Vatter/Ja viel mehr
Lieb hab/oder auch die so mich geboren
Hatt in diß Welt/ Jch pitt wollet mich hören:
(Allein ich euch halt für mein höchste hort/
Meines hertzen/ trost/ anlendt vnd einig port)
Jch thu euch wissen vnd künlich verkünden/
Das ich war ewer von der erster stunden/
Als ich euch sah/ aber ich trug bey mir
Heimlich mein Creutz/dorffts nitt entdecken schier/

Aber

Dum loca sacra subit comitatus, Olympia Vati
Obuia cum Nymphis Cœlitibusq; venit.

Jungitur amplexu sacro vindoq; iugali:
Nectar & ambrosium connubiale bibens.

Aber weil mir der Himel gunst erzeiget/
Vnd sich auch Gott zu meiner wolfart neiget:
So vbergib ich euch mein Leib vnd hertz/
Bey dieser gesellschafft gar ohn allen schertz/
Mein lebenlang/Vnd verbindt mich darneben
Das nach euch mehr niemandt bei mir soll leben/
Dann wie jr seitt der erst bey mir allein/
Also solt jr mir auch der letzte sein/
Dess thu ich mich an der Gotter zeugnuß zehen/
Die mir in Meinen Noeden pitt apstehen.
Durch diß verbundt/vnd glucklichen Ehestandt
Erfreuwten sich die Götter allesant/
Auch die Nymphen die vns herzu bracht hetten
Von hertzen sehr sich all erfrewten/
Sey lobten Gott für sein gütt vnd gnadt/
Das er vns beidt so hoch begabt hatt.
Mitt einem gutt deß gleich auff disser Erden
An keinen orten mag erfunden werden.
Nicht weit von vns richtet man zu die tisch/
Ahn einem ortte da es gantz küll vnd frisch
Zu sitzen war/schon Dattellenbeum da stunden
Ceder vnd Lorberbeum sich dortt auch funden/
Darnach kam Hymen für das erst daher/
Vnd setzt mein Liebste mitt gar grosser ehr.
Als der solch ehr für andern thet gebüren/
Juno ließ auch daselbs jren fleiß spüren
Vnd nam mich mit der handt/vnd setzt mich hinden
Zu meiner schöner vnd trewer freundtjnnen.
Darnach sich die Gott vnd Gottinnen setzten/
Alle sampt zu tisch vnd sich mit vns ergetzten.
Die Satiry/vnd ander Walt Gotter mehr
Auch die halb Gotter all mitt grosser Ehr.
Theten vns jn schöne Bechern auffheben
Den Wein der vns Ganimydes schencket ein/

Nechst

Nechst ein Anricht/nach der verwaldung sein/
Wie nun disser wein diß Nectar darneben
Diß Ambrosie vns hat ergitzung geben
An Leib vnd seel/fing man zu reden an/
In aller zucht/ohn einig zanck zu han.
Darnach begundt mich Juno erst zu fragen/
Vnd thet mit solchem Worden zu mir sagen:
Wol von der Noot/wie steht jtzund die sach?
Wie ists vmb euch/wie seit jr so still doch
Was sagt jr zu dem grossen Glück vnd ehren/
Welches euch an disem ort Gott thut gewerens?
Hierauff wil ich balt geben ein antwort/
Vnd dancken Gott das er mich hatte erhort/
Vnd machen mich meinen feinden alsegen/
Durch seine gütte mich hett lahn verkreigen
In dieser welt ein solchen schatz vnd güt.
Aber gleich wie ein enger geschir thut/
Wenn es ist voll:darauß denn schwerlich kommen
Kan einig tropff:also hat mir benommen
Gantz meine sprachdiß frewd mich vberauß/
Das ich kaum einig wordt kund reden auß/
Sonder mangelt ohn verstand wie die stummen/
Das rode Blut thet mir ins antlitz kommen/
Fur grosser scham/Als Philosophy hett
Solches angemirckt/für mich sie also redt:
Glückselig seind die auff die Welt geboren/
Die jm Gott hett für die seine ausserkoren/
Er ernehrt sie wie eine mutter gut
Jren geliebten seugkindern thut/
Er offnet jhnen die himlische Gaben/
Vnd macht sie mit Göttere gemeinschafft haben.
Deß soltu mir ein ewiger zeug sein/
Vnd andere mehr getrewe diener mein.
Dann von der Noott an von der erster stunden/

DAs du des Liechtes schein erst hast befunden:
Ist dir von Gott der Engel zugestelt/
Der auch zum oberhaupt ist fürgestelt
Den Musen/als das er dich sol regieren/
Vnd die welt ohn gefehr sicher füren/
Vnd das dich/(durch Gottlich schickung recht:)
Zur wissenschafft Loblicher künsten brecht/
Der da auch dich an statt weltlicher gütter/
(Welche verkeren der menschen gemuter:)
Begnadet hat mit einem brennenden geist/
Das du grosse dingen zu schreiben weist.
Dein hertz vnd Mut hat er dir hoch erhaben
Mit himlischer Harmoney thun begaben/
In deiner jugendt lieber gehabt hast
Brunnen vnd Berg/denn der König Pallast/
In wälden wildt von allen Leuten feren
In hölen auch zu sein stunt dein begeren.
Etwan zu einem holtz dunckel vnd wüst/
Zu berg vnd thal hettestu deine lust/
Auff das du (weit von der welt geitz vnd prangen/
Vnd aller böszheit/die sey hat vmbfangen:)
Mögst desto baß wenden dein hertz vnd sein
Tzu Gottes dienst vnd der tugent allein.
Darnach hat er den hertz zu disser stunden
Gegen diß frewlein in Lieb thun enzünden/
Welches Aretes ein Edle Tochter ist/
Auff das durch sie du werdest zu aller frist
Gluckselig gar/dann dein hertz war der massen
Durch göttliche brunst entzünt/das du must lassen
Die wollust/vnd alle weltliche ehr vnd pracht/
Da dich Euclia gern het hingebracht.
Also das du zum Paradeiß bist kommen
Da Cupidon zu Tugend reitzt die frommen.
Bey Venus seine mutter schon vnd klar/

Die

DIE mit jhrem Ceſto vmbgürtet war.
Von dannen du zum tempel biſt gegangen/
(Durch jre ſchonheit) der tugend die entpfangen
Hat frenndlich dich/dann du warſt wilkom jr.
Darnach ſeind wir wider gangen mit dir/
Ans ort/da die neun weiſſe ſchweſtern wonen
Auff Parnaſſo mit Apollo dem ſchonen/
Da Erato dich neunmal tuncket jn/
Jm brunnen da ſo wenig kommen hin/
Vnd ſprach zu dir: kom vns künlich nachgehen/
Deins namens Lob ſol ewiglich beſtehen/
Dann auch im grab ſol dein nach erſt rhumreich
Zu trotz dem todt vnd dem vergeß geleich
Werden gemacht/Aber du wirſt von thoren
Dich einem loſen fantaſt nennen hören
Vnd für einen vnlieben man veracht/
Dann dz volck ſchmeht den/der jm warheit ſagt/
Aber tröſt dich: Alle gute Poeten
Ab geiſter gut vnd Göttliche Propheten/
Sein auch vom volck verſpot worden allezeit/
Wiewol ſie nichts ſagten/dann die warheit.
Alſo macht dein geſelſchafft hochgelehret
Dein ſeel noch edler vnd beſſer formieret.
Ohn all arbeit (wie ſie Heſiodum/
Machet im ſchlaff alſo gelert vnd frum)
Vnd begabt dich mit der Poeterey
Welch nimmer iſt ohn mich Philoſophey
Du wardſt entzuckt durch Gotts geiſt dir bekent/
Denn man auff Greckſch Enthuſiaſmon nent.
Alſo kam der Gott vnd thet in dir wonen/
Der dich erwarmt vnd ermant zuuerſchonen
Den böſen wegh/der zum verderben leidt.
Da handt wir dir deiner ſeel augen beidt/
Erhaben/vnnd den Himmel vnermeſſen
Gezeiget/vnd für erſt das engliſch weſen

Die Hierarchy/der grosser Götter macht/
Auch derhalber Götter dir kundt gemacht
Jr gelegenheit natur vnnd sitz darneben/
Darnach handt wir dir zuuerstehen geben
Die krafft der sieben Planeten/die sich
Neben anderen sternen die des gelich
Recht vnd zuwerß vmb den wirbell thun zwingē/
Auch wie sich das firmament vmb thut ringen.
Vber das hastu noch von vns gehort/
Mit was wunderer ordnung Gott sie fürt.
Noch hastu von vns allen künnen lehren/
Was in der Lufft den regen thut geberen/
Donner vnd Blitz/vnd wo der schnee kompt her
Solchs hand wir dich lassen sehn/vnd noch mehr
Mit dem jnnerlichen gesicht deins Hertzen/
Welchs besser ist dans eusserlich ohn schertzen/
Von auffgang an biß zum nidergang zwar/
Von den Norden biß zum Mittag fürwar
So handt wir dich in einem blick lan sehen/
Das erdtreich/ohn dahin zu gehen:
Die wilde wäld vnd darzu berg vnnd thal/
Auch allerley Gethiers/so vberall
Sich drin erregt/schloß/stedt vnd policeye/
Auch volcker vnd herschafften mancherleye/
Mancherley sprach zu dem du von vns lehrst.
Wenn Gott wil das du zu jnen dich kehrst/
Daß sie alsdann von dir mögen verstehen/
Die wunder Gottes die du hast gesehen.
Brunnen vnd flüß handt wir dir fürgestelt/
Deren wasser in das grosse Meer felt/
Jr jnwoner so drin geilen vnd waden
Die Tritones/Neptun/vnd die Naiaden:
Vber welche der vnbestendig Maen/
Herscht/vnd darin auch offtmal richtet an

Eolus

Olus mit der Windt grausamen blasen/
Wenn er sie auß jrer hölen thut lassen.
Letzlich handt wir dir durch tieffes verstandt
All heimlichkeit der natur macht bekandt
Ja haben dir noch zu erkennen geben/
Was in abgrundt ist war vnd falsch darneben/
Von Radamant Eaco vnd Minos/
Das scharpffe Recht/den kruch mit seinem loß.
Das Ratt/die geiren fressig/vnd das weltzen/
Des grossen vnd vbermessigen Felsen/
Auch Cerberum den dreyköpffigen Hundt/
Die drey Eumeneden/die in Abgrundt
Vnder Plutonis thor jr wonung halten/
Noch Phlegethon/vnd auch Caron den alten/
Noch mancherley marter/vnd schrecklich plag/
So ohn ablassen Leiden alle tagh
Die seelen/der so sich in jrem Leben
Zu allem bösen gäntzlich handt begeben.
Von dann hand wir dich widerumb gestelt
Aufs seelig ort: Auffs Elyseesch feldt.
Da wir dann handt vnter den Lorberbeumen
Vnder Myrten/palm/vnd Oliuenbeumen
Die Göttliche Poeten dir gezeigt
Mit jren allerliebsten wolgeneigt/
Vnder welchen du hast so woll gesungen/
Das billich dir deine sach ist gelungen.
Vnd das zum zeichen deines sieges schon
Erworben hast von Lorber eine Kron.
Deßgleichen auch eine von grünen Myrten/
Vnd von Palmen mit grosser ehr vnd Wirden:
Hierauff Pistis gelehrt vnd wolgethan/
Auch weiß vnd from fing mich zu reden an.
Vmb diß alles warstu noch nicht ohn Leiden/
Dieweil du must dein wollgeliebte meiden/

Also mustu sie anzureden gehn/
Da du erstmal jr schönheit hetst gesehn/
Die dir dein sinn also gar hett entfürt
In dem du denckst wer sie hochgezieret/
Vnd was es sey gewest fur ein Patron/
Darnach er sie formiert hat also schon
Das du gewiß darüber todt werst blieben/
Wann Logistice dir nit het verdrieben/
Diß fanta sey vnd dich het vnterricht/
Das Gott sie hett also schon zugericht.
Den Gott sag ich dessen Nam ist vnseglig/
Denn mann schreibt Jod.He.Vau.gantz vnauß-
Dann er ist on pronunciation/ (sprechlich/
Drumb mann jn auch nent anecphoniton
Dann zwar der ewig Gott (knrtzlich zu sagen)
Einen einigen namen thut er tragen/
Aber gleichwoll dem trewen Gott vnd sterck
Geben verscheiden Namen seiner werck.
ICHBIN der ist/die heilig schrifft erlesen.
Nent jn/dann von jm handt all ding jr wesen/
Noch nent man diesen Gott der reinigkeit
Das Leben/Liecht/den weg/vnd die warheit/
Schonheit/gütigkeit/sterch/vñ macht darneben/
Drumb das er allen vberfluß thut geben/
Vnd hat für vns seinen Son nit gespart/
Der eins mit jm in Gottheit/doch mensch ward:
Das er widrumb vns brechte zu genaden/
Trug vnser sünd vnd heilt vnseren schaden/
Auff das alle die so in jm glauben
Rieffen/in jm mögten das leben haben.
Er hat den todt vnd die hell vberwunden/
Vnd die menschen von dem gesetz entbunden/
Welchs jre sündliche seelen durch schneidt/
Daruon hat er sie durch sein blut erfreyt.
Als du nun solchs von jr hatteſt gehöret:

WArdt dir gen sie dein hertz mit Lieb gerüret.
Also das du legst ab die sterblichkeit/
Vnd mit ewigem leben werdest bekleidt/
Dermassen das du dich selbst könst beschawen/
Im angesicht der ausserwelten frawen.
In jr lernestu selbs erkennen dich
In jr Hertz allein erfrewet sich/
Kurtzlich zu jr allein thetstu dich keren/
Jr abwesen war deines hertzen beschweren.
Damit du dann jr Göttliche gestalt
Jr schöns geberdt vnd tugend manigfalt/
Für dir allezeit mögtest sehn/bistu kommen
Endtlich zu Teude der weisen vnd frommen.
Die dir anstundt mit fleiß erzeiget hat
Der waren lieb den weg vnd engen pat/
Welcher geht zum vnzergencklichen leben.
Damit du aber nit drauff bleibest kleben/
In der widerwertigkeit vnd gefehr/
Versah sie vns vnd dich mit gutter wehr.
Vnd auff das du desto baß mögtest bestehen/
Handt wir dich auch mit gutter wehr versehen/
Also das dir vnser beystandt nit weidt
Gewesen ist in dem blödigem streit.
Der Jeger bendt handt dein seel nit bestricket/
Dein falsches weib hatt auch gar nichts beschicket/
Die gifftige pfeill handt dich nicht verwundt/
Die men wider dich schoss zur selber stundt/
Der hunger/Pest vnd Krieg welche verderben
So manchen mann/die taglich daran sterben/
Haben dir gentzlich keinen schaden bracht/
Nach aller deiner feindt grausame macht.
Welche von deiner wehr zu beiden seiden
Mit tausenden gefeldt sein vberschreiten
Thetstu die Lewen gein ohn alle gefehr

Vff attern vnd drachen gingstu her/
Selig bistu das du dein seel vnd leben
Dem höchsten Gott gentzlich hast vbergeben.
Dann welcher sich lest/vnd auff jn vertrawet/
Der hat auff einen starcken Feltz gebawet.
Jch sprach/auff Gott hab ich mein trost gesetzet/
Der meine seel jm vnfall stetz ergetzet/
Er ist mein sterck/mein feltz/vnd trewer hort/
Jn widerwertigkeit ist er mein Port/
Dahin ich eil/vnd er thut mich erretten/
Die stoltzen offt in meinem elend thetten
Verlachen mich/ich aber hab allzeit
Jn sein gesatz gehabt mein Lust vnd freudt.
Tzum bösen hab ich mich nie thun gesellen/
Dieweil ich weiß was für ein vrtheil fellen
Gott selber wird wider die böse Schar/
Sey haben mich geschmeht vnd beraubt gar/
Ja selber der oberster vnter jnen
Gantz wütendt/wie ein doller mensch von sinnen
Hett mich in meinem gewissen gern beschwert/
Aber es ist jm zum vngluck gekehrt.
Jch aber als mich meines Gottes güttig
Heilsam straff gemachet het demütig/
Sang ich mit schoner stim dem trewen Gott/
Der mich errettet mitten auß dem todt:
Du thust jm recht/sprach Pistis zu mir eben/
Das du dich gantz Gottes wil thust ergeben/
Vnd nimpst für gut das so von jm kömpt her/
Gůt oder böß all die so vnser Lehr
Seind vnderthan/haben all wol vernommen/
Wie das vnglück (so Gott zuschickt den frommen)
Gericht allein zu jrer Seligkeit/
Auff das sie mit der Welt in ewig leidt
Nit fallen/vnd in ewiges verderben:

Sonder

Sonder das sie gezüchtiget absterben
Sich sellbest/vnd mit Christo ewiglich
Leben also in seines Vatters Reich.
Die frommen offt thun die Gottlosen plagen/
Vnd Gott lest sie das Creutz auch offtmal tragen.
Darmit er sie zieh auss der Eitelheit/
Auß dieser Weldt Hoffart/Pomp vnd Thorheit/
Auß der falscher Freudt/so die weldt thut geben/
Vnd macht sie stetz in waren freuden leben.
Geleich wie man sicht das ein from vatter gůt/
Gegen seinen son/den er sehr lieben thut:
Wenn er in sicht mehr kindtheidung achten/
Dann nach seine lehr vndgebotten trachten/
Vnd das an tugent sehr diss hindert jn/
Strafft er jn darumb/vnd nimpt es von jm hin.
Dis thut dem son für erst nit wol gefallen/
Das er seine kurtzweil muß lassen fallen/
Kan für vnwitz Leider erkennen nicht/
Das solches jm zu seinem besten beschicht.
Biß das er kömpt auß den Kindtlichen jaren/
Das er gůtes vnd böses thut erfaren.
Also thut auch mit dir der gůttiger Gott/
Der dir diß zeitlich gut entzohen hatt/
Das er darfür das ewig dir bescheret/
Vnnd desto baß dich seine Weyßheit lehret
In dieser Weldt zu leben seliglich/
In Friedt vnnd des Geistes sicherlich.
Dann thorheit ist das Erb (hab ich erfaren)
Der die Reich seindt in jhren jungen Jaren:
Damit du wüstest was die Liebte der Weldt
Bey denen thut/welche bloß seindt von Geldt:
Dann wan das gůt abnimpt thůt man erst kennē/
Welche mit recht sich freunde mögen nennen/
Vnd man kan nicht genugsam haben lieb/

Noch schetzen wie man solt ein frommes Weib.
So man die böse vor nit hat versocht/
Die vbermütig stetz scheltet vnd flüchet/
Ich meyn die vngetrewe Cosmicam/
Da für du hast erweldt Olympiam/
Auff dieser Weldt acht man gering den frieden
So lang man keynen Krieg nit hat erlitten.
Auch weiß man nit wie gůt die Freyheit
Wo man nit hat gelebt in dienstbarkeit.
Drumb hat dich Gott in der Weldt lahn verieren/
Das er dich wolt geleich wie das Goldt probieren/
Also er es mit allen frommen schafft/
Die er versucht/vnd nur auß Liebe strafft.
Aber als baldt du bezwangst deinen Willen/
Das er mit Fleiß den seinen must erfüllen/
Vnd als er den ciffer gesehen hett
Zu seiner Lieb: hat er dich baldt erredt/
Vnd dir gesandt Ergasiam die frommen/
Vnd auch Mercurium/zu dir lassen kommen
Haben widerumb Chryseam wolgethan/
Vnd jre Schwester/der du nun fort an
Vöglich besser brauchen wirst dann zu voren/
Als du sie noch niemahl hettest verloren/
Gott hat von dir den Bock genommen hin/
Das ist dein Weltlich Lust/vnd Fleischlich sin/
Vnnd hat Jsaac dein Son dir lassen bleiben/
Der allen Kummer von dir solt vertreiben.
Gott hat dir auch die allerliebste dein
Willig gemacht Olympiam ich mein/
Welche dich hat durch jhre Tugendt wunder
Durch jre schonheit vnd dapfferkeit besonder
Gezuckt auß dem Thal der vnwissenheit/
Vnnd dir gefürt zur ewigen Weißheit
Des höchsten Gottes des Herrn Allmechtigen/

Von

VOn dem sie hat jre schonheit sehr prächtigen:
Dann die stralen jres angesichts klar:
Haben dir dein Hertz also durch schossen gar:
Das du dardurch hast Gottes wunder sehen
Können/vnd seine werck zum theil bestehen:
Also das deine seel ein Bildtnuß gůt/
Des allerhöchsten jhn nach folgen thut/
Wie deine Versen gnůgsam thun erzwingen/
Welche du so Göttlichen thust singen.
Dardurch du ewig macheſt Gottes Nam
Auch selbest dich/vnd dein Olimpiam/
So sich nun an was denen Gott thut geben/
Die stetz in seiner frucht vnd Lieb leben/
In wachen vnd in bitten empsiglich/
Da man jetz wenig mit bekůmmert sich.
Dann Gott thut keinem sein geheymnuß lehren/
Der nicht andechtig ist/vnd mag sich fern
Von Tyrannen vnd Leuthen welche handt/
Vnuerschamptheit im stirn/böß in der Handt
Die Ehrgeitz/Haß vnd Neidt allzeit thut plagen/
Vnd machen das sie es nit dürffen wagen/
Zu kommen an diss ort da man allzeit
Des Herrn namen Lob vnd Ehr außbreidt.
Jch hab auch noch zu keiner zeit vernommen/
Das solche Leut zur tugendt Tempel kommen.
Das solchs sey war/so bedenck vnd hab acht/
Was selber sich alhie für schmertzen macht/
Der gottloß hauff durch seinen haß vnd beneiden/
Thut er alhie nit viel weniger Leiden/
Dann die so Radamant hat in der Hell
Verdammet zum ewigen Schmertz vnd quell.
Siehe doch mit fleiß an den thörichten Handel/
Der weldt Kinder/vnd jren bösen wandel:
So wirstu sehen sie verachten wol/

JE Götten/vnd seindt alles Lasters voll.
Sich wieder in was grosser Meutereyen
Blütige mort/todtschlag vnd räubereyen
Diebstall/betrog/falscheit/vnd schelmerey/
In allen Stenden jetzt riegeren frey:
Die zu wasser/vnd zu lande geübt werden/
Alles (leider) vmb das gůt dieser Erden/
Welches ist doch kaum einer bonen werdt/
So im Brachmont fortbrenget die Erdt.
Etliche sich in heiliger Schrifft verwirren/
Vnd machen viel durch jhr Heuchlerey jrren.
Auß honig machen sie ein schedlich gifft/
Auff das dardurch jhre seckel werdt gesteifft.
Wieder den heiligen Geist etliche liegen/
Mit falscher außlegung die Leudt betriegen/
Erfinden etwan eine newe Seckt
Dardurch jhr Lob bey allen werdt erweckt.
Einer rufft laudt/hier soll man Christum finden:
Der ander thut jn anders wo verkünden
Einer spricht/Gotz Kirch ist an diesem ort/
Ein ander wil sie gar nit haben dort/
Vnd spricht/diß ist der weg wolt mich verstehen
Dardurch wir zu Christi Kirch müssen gehen/
Ein ander einen andern Weg fürstelt/
Darnach die Fürsten vnd Herrn der Weldt
Mit Krieg gegen einander sich erregen/
Vnd alle Weldt zu auffruhr thun bewegen/
Vermeinens durch der Gottlosen anzal/
Schelmen/Reuber vnd Mörder/vberall/
Offtmal des Herren Christi Reich zuuermehren/
Als wenn es nit wer der handt des heren
Ohn solchs gesindt zuerhalten den sieg/
Da doch von dieser weldt nit ist sein Reich.
Der Artzt/sein Reichthumb zu mehren begerig/

SElt manchem auff in Kranckheiten langwirig/
Oder er tödtet auch woll gantz vnd gar/
Die Rechts gelehrten machen offt fürwar
Das die Proceß zu keinem Endt nit kommen/
Der Baur vnd hantwercksman hab ich vernom̃/
Auch der Kauffman/treiben mancherley List/
Dardurch sie betriegen zu aller frist
Mit dem gewicht gezal/vnd maß darneben/
Mit Interest/vnd böser finantz eben.
Sie sein in sorg vmb das zeitliche gut/
Die jhnen allezeit bschewert den mũt.
Wie ein gier thut/sie in das Hertz zernagen
Auff das sie groß reichthumb zusamen tragen/
Vnd also bey den grossen sein in ehr/
Vnd werden von dem Volck genennet Herr.
Oder aber in aller Wollust leben/
Vnd Epicuri Lehr mit fleiss nach streben.
Sihe vber all das fressige Gesindt/
Dise tolle Leut die nimmer nüchtern seindt
Die jhren Bauch zu einem Gott haben erhaben/
Vnd nur allein auff jhn jr Hoffnung haben/
Sihe vberal an die geitzige Schar/
Die sechs für zwey begegert jmmerdar:
Vnd thut auffs Golt jr einig hoffnung setzen/
Welches ist jr Gott/vnd thut jre Seel ergetzen/
Sihe vberal Hüren/vnd hürer beidt/
Denn kleine lust verursagt grosses leidt/
Die wie die Böck vnd Ziegen schmucken eben/
Durch jr vnreines vnd vnkeusches leben/
Sihe vberal die Rott von hohem Mũt
Die jederman für jr verachten thut:
Welche hoch prangt in eiteler Ehren/
Dardurch sie sich offt brengen in beschweren.
Sihe vberal den vnseligen rüwigen hauff/

Der neidigen die jhr Hertz fressen auff.
Vnd die allzeit auß Neidt schenden vnd schmehen/
Die seligen so in rechtem Wegh gehen.
Sihe vberal der grimmer Menschen Art/
Die ohn Vrsache sich offt erzürnen hart.
Vnd dardurch nicht allein am gůt verderben/
Sonder auch an Leib vnd Seel darüber sterben/
Sihe vberall das faul můssig gesindt
Die wieder sich noch anderen kein nutz sindt
Sihe wie die al in jrem Elendt bleiben.
Die nichts güts thun haben wöllen oder schreibē/
Sihe auch zu letz/ wie das volck ins gemein
Allem bösen sich vbergibt dahin/
So wirstu sehen wie das Pandore gaben
Mehr denn vorzeit die Weldt durch faren haben.
Dann (leyder) Ate hats also gemacht/
Das jr gemůt vnd Hertz nirgendt nach tracht
Dann wie sie jr mögen gefellig Leben/
Vnd Gottes Will vnnd vns widerstreben/
Ja der Teuffel hat sie so gar verblendt
Das alle tugendt von jhn wirt abgewendt/
Kunnen jhr hertzer nit zum Himmel heben
Sonder bleiben stetz an der erden kleben/
Gleich wie die schwein deren lust ist fürwar
Im Kott vnd schleim zu leigen jmmerdar/
Künnen jr angesicht zu Gott nicht keren/
Noch jhre Seelen Gnadt zu begeren/
Mögen nit anschawen den himmel hoch/
Drumb man sie recht Weldt Kinder nennet doch.
Darnach wirdt jre Seel in kurtzen stunden
Von der vnmilter Parca gantz entbunden
Von jhrem Leib/vnd fehrt in schmertz vnd Leidt
Zur Hellen grundt/von Jesu Christo weit:
Vnder die Erdt darauff sie sich gelassen

Vnd haben kein besser Hoffnung künnen fassen/
Aber die außerwelten Gottes Kindt
Viel eines bessern Endt gewertig sindt.
All jhre Freudt vnd Lust zu Gott sie zucket
Vnd zu seim Ewigen Reich vnzerrucket.
Gottes gesatz sie stetz für Augen han
Vnd ruffen jhn in warem Glauben an.
Sie lieben jhn mit Hertzen vnd Gedancken
Bleiben in jhm bestendig ohne wancken/
Verachten alles was ist wider Gott/
Bey dem sie Weltlich Ehr achten wie Kott.
Dann zweyer Herren dienst kan niemand pflegen/
Die in allen dingen sich seindt zugegen.
Die ware Kinder Gottes den das Liecht
Bekant ist/achten das fenstren nicht.
Die guten für den bösen schewen tragen
Vnd die so Gottes Willen widersagen/
Werden von den Gottliebenden geschewt.
Die so allein in Gott haben jhre Freudt/
Bleiben in weldtlicher begirdt nit stecken
Sonder thun sich zu gewisser Ehr erwecken:
Der sie im Himmel dort gewertig sein/
Bey jrem wareu Gott vnd König rein/
Diese seindt from/einfaltig vnd andechtig/
Vnd für Narren achtet sie die welt prechtig/
Ja werden auch durch gifftige bößheit
Von jr verfolgt vnd bracht in tödtlich Leidt/
Gott aber durch seinen Geist tröst die armen/
Vnd thut hernachmals jrer sich erbarmen/
Vnd gibt jhnen das Leben ewiglich.
Da sie vnder den Göttern in seim Reich
Auch Götter seindt/vnd mitbürger darneben/
Deren die ewig drin in frewden leben:
Also wirdt in jr leit vergolten zwar.

Vnd aller Schmertz von jhn genommen gar.
O selig ist (sprach ich zur selben stunden)
Der also bey dem Herren gnad hat funden/
Das er in jhm selbst auerßwelet hat
Vmb ewiglich bey jhm zu haben statt/
Mehr denn vor je wil ich diese welt hassen/
All jr ehr vnd reichthumb faren lassen:
Mehr dann die pest/ mein Fleisch wil hassen ich
Vnd dem teuffel absagen ewiglich.
Fart hin jr drey/ vnd thut weit von mir gehen/
In ewigkeit solt jhr mich nit mehr sehen/
Dieweil in dir kein Lieb noch Trew nicht ist
Du schnöde Weldt/ sol man zu keiner Frist
Vertrawen dir. Dann in dir nichts bestendig
Ist/ vnd der deinen endt ist sehr ellendig.
All dingen sich verwandlen in jhr/
Kein freudt ohn Leidt thustu vns geben schier.
Kein Fried ohn krieg mach bey dir niemand werdē
Kein Lieb ohn argwohn findet man auff Erden/
Man findt bey dir auch keinen Standt so gůt/
Der nit vermischt sey mit klag vnd vnmůt/
Kein vberfluß ohn gebrech thustu geben/
Niemand bey dir in rhu ohn forcht kan leben.
Die Diener dein helffen offt manchem auff/
Auff das er also desto baß anlauff.
Vmb sicherer zu beissen thun sie lachen/
Sie ehren nur vmb zu schanden zu machen.
Die frommen werden bey dem hauff geplagt
Vnd bey jhm wirdt der boßhafft hoch geacht.
Die verrähter vnd schelmen man belhonet/
Vnd die guten hergegen man rausaunet.
Es werden die gůter der frommen Leut
Dem gottlosen gegeben für ein Beut.
Die bösen werden mit freyheit versehen

Vnd der fromme müß nackend einher gehen/
Dem armen wirdt das sein geplundert gar
Vnd wirt den reichen außgetheilt fürwar.
Die weisen all thustu von dir vertreiben/
Vnd die uarren müssen stätz bey dir bleiben/
Hurer/Küppeler vnd Heuchler voller List
Prasser vnd trieger seind zu aller frist
Wilkom bey dir. Horatio wirdt geben
Bey dir kein statt/noch Homero darneben:
Drumb fliehen auch weise Geister von dir/
Wie ich dann auch hab fürgenommen mir.
Von dir scheidt ich/von dir/weldt thu ich fliehen/
Vnd folg da mich mein Gott selbst hin wil ziehen/
Von dir scheid ich/vnd sehe dich nimmermehr
Dieweil zum bösen steht all dein beger.
Diß drey vnd Fortunam wil ich verachten/
Durch tugendt groß/dar wenig leut nachtrachten/
Vberwinnen wil wiederwertigkeit
Durch Lieb vnd beger der vnsterblichkeit.
Auff Gott hab ich gesetzt mein vertrawen/
Auff seinen son thu ich mein Hoffnung bawen/
Auff sein wort hab ich meinen trost gesetzt/
Er ist allein der meine Seel ergetzt.
Sein leben ist allein mein freud vnd wonne/
Sein creutz ist mein rhum vnd mein ehr so schone.
Mein Herr/mein vatter vnd König er ist/
Der mich erkent/vnd weiß woll was mir brist.
Endtlich als ich besah in einer summen
Das vngefal welches thut vberkommen
Dem menschen/welcher fleisch vnd weltlich ist
Vol eitelheit vnd auch vol arger List/
Ja als ich thet für meinen augen sehen
Das kleglich endt darumb er muß vergehen/
Empfind ich gar vol trawrigkeit mein hertz/

Welchs sich entsetzt vnd liedt sehr grossen schmertz.
Also das ich mit der that vnd den sinnen
Mich gantz vnd gar entzogen hab von jhnen
Hergegen als ich thete schawen an
Der frommen leben vnd gelegenheit schon/
Ein grosse lust vnd hertzliches begeren
Des himlischen Lebens welchs mich abkeren
Thut von der Weldt/damit ich sie alzeit
Zu Gottes dienst auß warer Lieb bereit.
Theten in mir ein solches Fewr anstechen/
Das ich auß eiffers Brunst also must sprechen
Pater noster
Ewiger Gott durch welches starcke handt
All meine Feindt gewichen sein mit schandt.
O Vatter gut der du droben gesessen
Im himmel bist/dein macht ist vnermessen/
O gütiger vnnd barmhertziger Gott/
Ein rechter trewer helffer in der Nott.
Geheiliget werd dein Nam/vnd dein Ehre
An allem ort wirdt grosgemachet sehre.
Deins namens rhum erschal von dem auffgang/
Durch alle weldt biß zu dem nidergang/
Weil du mich hast zu eim freund angenommen
Vnd wieder mein feind mir zu hilff bist kommen/
Vnd hast mich durch dein gut/zur selber stundt/
Erlöset mitten auß der hellen Schlundt.
Wolst vnsern Füß zur rechter banen kehren
Durch deinen geist/die Christus vns thut lehren/
Das also wir gezuckt von dieser erdt
Werden zu dir/vnnd vberwunden werdt/
Dein Feind. Damit vns also zu mög kommen
Dein ewigs reich des sich trösten die frommen.
Dein will gescheh vberall ewiglich/
Das niemandt thu dargegen setzen sich.
Damit ein jeder jhm selbest versage

Vnd nur allein deinem Willen nachfrage/
Auff das derselb geschehe auff erden gleich
Wie er geschicht droben im Himmelreich.
O vatter gut/Gott vnd König gnedig/
Ich wil dich lieben/förchten/preysen stettig.
Viel lieber ich in ellendt leben wolt/
Dann das ich dich/mein Gott/erzürnen solt/
Al mein begirdt viel lieber schlagen nieder/
Dann das ich dir/o Herr/solt sein zuwider:
Mittler weil gibstu mir o Vatter Gott/
Gantz vberflüssig mein teglichs Brodt:
Nach allem wünsch meines hertzen verbergen/
Das ich für den andren tag nit darff sorgen/
Durch hilff deren die mir geselschafft thut/
Neben Spoude vnd Ergasia gut/
Mit Mercurio Herr du thust mich wol verstehen/
Nach deiner handt segen wil ich stätz sehen.
Dardurch ich dan mit meiner Perlen werd
Friedsam in rhu/on schmertzen leben werdt.
Vnter den Göttern/Musen vnd Gottinnen/
Die mich erfrewen an gemüt vnd sinnen.
Also das ich zu keiner zeit werdt han
Am hertzen mein/zorn/haß/neid oder span:
Vnd werd o herr zu deiner Kirchen tretten/
Vnd drin mit allen außerwelten betten/
Das du vns wolst vergeben vnser sündt/
Wie wir auch thun den die vns schuldig seindt/
Vnd dieweil ich bin schwach/mein Gott vnd Herre
Bitt ich laß nimmermehr von mir sein ferre
Dise geselschafft/die mich beleydet hat
An dis schön ort/vnd mir hat hilff vnd raht
Waffen vnd wehr wider mein feinde geben/
Dardurch sie mir gefristet han mein leben/
Wieder den Teuffel/welt vnd fleisch vnrein/

Welch ohne sie/ (deine gnad Herr ich mein)
Mich hetten schon durch jr gewalt verschlunden:
Aber durch dich hab ich sie vberwunden.
Dis thu ich noch Gott Vatter bitten dich/
In versuchung laß doch nit fallen mich/
Sonder woltest mich/Herr gantz von dem bösen
Durch deine güt genediglich erlösen.
Du kanst es thun/dann dein Reich herrlichkeit/
Dein krafft vnd macht besteht in ewigkeit.
Darumb hab ich al mein hoffnung gestellet
Auff deine gnad/die nimmermehr mir fehlet.
Für meinen Gott vnd Vatter ich dich halt/
Du magst mit mir thun wie es dir gefalt.
Dann ich thu mir selbst gantz vnd gar sagen/
Vnd alles frisch auff deine Gnade wagen.
Leb ich o herr/so leb ich dir allein/
Sterb ich/so sterb ich dir/dann ich bin dein/
Vnd thu dein in reichthumb vnd armut bleiben/
Trawren noch freudt/ mag mich von dir nit treibē.
Meinen willen setz ich/herr/gantz in dich/
Für deinen augen verdemütige mich.
Dann ich wil nur durch dein genad absterben/
Auff das ich mög allein dein gunst erwerben.
Als ich nun hette gebetten diese Wort
In gegenwart/deren so waren dort/
Wie mich des Herren geist selbest riegeret/
Der mir mein redt vnd meine stimm formieret/
Anstundt mein geist/mein seel vnd mein verstandt
In Göttlicher fewrflammen gar erbrandt/
Vnd wardt von mir Göttlicher weiß verrucket/
Durch Gottes Geist der es gantz an sich zücket.
Den himmel ich alda offen vernam/
Vnd sah das Gott drauſſen herunder kam.
Er war so milt/so güt vnd schön darneben

VND ein alsolche Glantz het jhn vmbgeben/
Das man an keinem ort ein Künstner findt/
Der sein Bildtnus alleinabmalen kündt.
Sein Göttlicheit war wol einig fürware/
Wiewol in drey personen getheilt ware.
Vatter vnd Sohn vnd auch den heiligen Geist/
Der vns tröstet vnd auch een Mitler weist.
Dieser Gott war mit ehren hoch bekleidet
Das vnzelich Himlisch heer jn begleidet/
Welchs sich vmb jn verhalten thet ins rundt/
Von oben an biß vnden zu dem grundt.
Meniglich thet den höchsten fleiß ankeren
Des Herren namens lob vnd preiß zu megren/
Zu dienen jm in rechter trew bereit/
Vnd zu dancken für seine gütigkeit.
Als er nun sich zu vns begunt zu nehen/
Theten jm alle Götter fluck auffstehen/
Solchs theten auch die Museu allesant/
Die Göttinnen sich auch sparet handt/
Des Herren namen demütig zu ehren:
Ich thet mich auch in keinem weg beschweren
Zu loben vnd hoch zuberhümen jn/
So best ich mögt/mit mundt Hertzen vnd sinn/
Die Liebste mein thet solchs auch nit vergessen/
Darnach alß Gott nun nieder war gesessen/
Hieß er vnß neben sich sitzen gahn/
Vnd fieng vns beidt also zu reden an:
Mein edle Seel ich hab dich außerwelet/
Diß Frewlein auch welchs ich dir zugesellet
Mit vätterlicher lieb euch geliebet hab/
Welche zu keiner zeit wirt lassen ab/
Ich hab dir für den Todt geschenckt das leben
Vnd mit den Göttern ewig wonung geben/
Vom todt vnd von der sünd erlöset dich

VNd deine Feindt vertrieben hinder sich/
Welchen du hast durch mein gnad abgesieget/
Vnd hast also bey vns wonung verkrieget.
Ich hab dich wol viel mahl/ (weil dirs ist gut)
Probiert wie man auch dem Golde thut.
Hab aber mich noch nie von dir gewendet/
Sonder zu dir meinen Engel gesendet.
Das er an meiner stadt dir solt beystahn/
Dann dieweil ich jetzt wol erfaren han/
Das du in lieb vnd glaub bleibst vnzerrucket/
Hab ich dich her an diesen ort gezucket/
Vnd weil du mir in allem hast gehorcht/
So gefelt mir diß alles/sey ohn forcht.
Fürwar man mag gar nichts löblichers finden/
Dann ein hertz welchs sich selbst kan vberwinden/
Nichts grossers ist dan ein dafferes hertz/
Welches vmb hoffnung/ forcht/freud oder schmertz
Vmb glück vngluck vmb groß reichthumb on mas-
Gott vnd die warheit nimmer thut verlassen. (sen
Nichts ist grösser dan ein hertz welches ist
Bestendig/vnd wil gern zu aller frist
Mich zubehalten sich selbest verlieren/
Vnd für die falsche/ware frewdt erkieren.
Wie du sichst: dan mein vnaußsprechlich ehr
Wirdt deinen Geist fürgestellet hieher/
Das er klerlich vnd für augen kan sehen
Mich vnd mein Reich: welchs vberall thut gehen/
Zum lohn sol dir alhier dein erbtheil sein
Vnder dem außerwelten Heufflein mein.
Dann ich hab dir o edle seel gegeben
Das wesen/das du bey mir solltest leben
Der ich der anfang bin vnd auch das endt:
Beweg vnd reg das Himlisch Firmament/
Wie er diß redt/wardt ich erfrewet/

Hieß

JEß jhn meinen Gott/Vatter/Schöpffer/Herre.
Vnd empfand gleich das meine seel in jhn.
Kert widerumb/vnd fürauß mir dahin/
Also das ich ward widerumb geboren/
Vnd new erschaffen/anders dann zu voren/
Mein seel war gantz ein newe creatur/
Im selben leib/des sie ist ein Figur/
Gott war in mir/vnd mein seel war entflohen
Gantz auß mir/dann Gott hett sie mir entzohen/
Gottes war ich vnd er war auch gantz mein/
Das ich glaub das wir beid waren nur ein.
Zu Gott sich fügen vnd von gantzem hertzen
Jhn lieben/heist Gott sein/ohn alles schertzen.
Da sprach zu mir derselbig Gott vnd Herr/
Wolan/dich jetzt dan selbst erkennen Lehr/
Damit deyne Freudt mög volkommen werden
So weiß dann das ich erschuff auß Erden/
Den menschen/vnd gab jm vom himmel hoch
Ein eusserliche seel/also das noch
Alles das so im Himmel wirdt gefunden
Noch alles das so auff erden hie vnden
Kündt jhn zum wenigsten vermügen nicht/
Ohn mich allein der jhn hab zugericht/
Mach jn zum Gott wenn er sich thut ergeben
Mir gantz vnd gar vnd nach meim willen leben.
Wenn er dann sich also selbest erkent /
Vnnd weiß das er durch meine gnadt ohn endt
Sein wesen hat/vnd das ich jn auff Erden
Geschaffen hab/auff das vermehrt mögt werden
Der Gottseligen anzall außerwelt /
Die hin vnnd her leben in aller Weldt/
Vnnd wenn er auch im Glauben hat vernommen /
Dass er darzu durch wiedergeburt kan kommen:
So thuts jhm wee das er von mir sol sein/

In dieser Welt eitelkeit gantz vnrein/
Derhalben er mit heisser brunst vmbgeben
Bey mir zu sein vnd ewiglich zu leben/
Kompt stracks zu mir vnd bitt demütiglich
Dass vber jhn ich wil erbarmen mich/
Vnd jm in gnaden meine Hilff erzeigen/
Ich ohn verzug thu mich gantz zu jm neigen/
Vnd seiner Bitt gewehr ich jhn behendt
Durch meinen engel den ich zu jhm sendt.
Also thut er auß der Weldt katt erstehen/
Versteht die welt/vnd kümpt strack zu mir gehen/
Nichts ist das jhn von mir abziehen kan/
An mir allein thut er vernügen han/
Dann ich jm bin freudt/zuuersicht/vnd leben/
Zu meinem dienst thut er sich gantz begeben/
Vnter den andern Göttern allesant.
O höchster Gott dein herzlichkeit bekandt/
(Sprach ich) gemacht wirt durch die himlische scha (ren/
Die deines namens ehr stätz offenbaren/
Mit gebet vnd mit Lobgesangen schon/
Vnd lieben dich vnd nach deim willen thun:
Hier sicht man die Chören der lieben Engel/
Dort sicht man die krefften vnd die Ertzengel.
Hier sicht man O Gott deine Cherubin/
Dort o Gott sicht man deine Cheraphin.
Vberall sicht man der heiligen Chören/
Die du dir hast auß aller Weldt erkohren/
Vnd vber verscheidene stendt gesetzt zwar/
Etliche hoch/etliche nieder gar/
Ja in verscheidenen sitzen biß zur Erden/
Nechst den deinen die stätz geübet werden
In Geistlichem Krieg. Diß singen allesant
Deins Namens Lob vnd ehr/ewig bekant.
O Vatter gut/o König aller ehren

O grosser

O Grosser Keyser/ der du kanst bescheren
Den sieg denen die schwach vnd krafftloß seindt
Wider die krafft vnd gewalt jrer Feindt.
O seligmacher Gott vnd mensch darneben/
O trewer hirt der du setzest dein leben
Für deine schaff/ o heiligen geistes Brunst/
Der seelen trost vnd freudt allein auß gunst.
O Gott wie ist deins namens ehr so wunder.
Die man an diesem ort dir thut besonder.
O Herr wie lüstig ist die Wonung dein/
Da tausent Jar kaum eine stunde sein.
Wie güt ist hier/wie lüstig vnnd bestendig
Sein alle ding an diesem ort vnendig.
Welche klarheit/glantz vnd durchleuchtigkeit
Welch grosse freudt vnd wohn ist hier bereit.
Hier wird ohn schmertzen freudt vnd lust gefunden/
Gib mir o Gott das ich zu allen stunden
An diesem ort dir mög dienen allein.
Mein edle Seel (sprach Gott) es sol dir sein
Von mir vergünt alles so ich gezeiget
Dir jetzund hab. Aber die zeit sich neiget
Das ich widerumb zu deinem leib dich richt
Welch dort mit süssem schlaff vmbfangen licht.
Dann es wurd sterben durch langes abwesen/
Aber durch den gegenwort wirds geniessen.
Geh vnd befelch jm das ers mir allein
Nachfolg vnd lieb/vnd thu gehorsam sein
Meinem gebott/vnd thu gäntzlich verachten
Vergenglich ding/nach grossem güt nit trachten/
Bewar es für weltlicher pracht vnd ehr/
Für der Völcker vnd Herren gunst viel mehr.
Dann alle die gehn auff fehrlicher strassen
Die sich grosser Herren gunst verlassen.
Diese meinen mein gnad durch schwetzen viel

DV han/vnd thun im werck das Widerspiel.
Mein Kinder leben vnter meinen pflichten
Vnd thun sich nach meim wort tag vnd nacht rich-
Sie aber meinen mir gefellig noch (ten
Zu sein/da sie dem Teuffel dienen doch.
Nun aber wil ich die zu keinen zeiten
Nit han/die so wancken zu beyden seyten
So gestat nit das es yrgendt auff Erdt
Des teuffels vnd der sünden eigen werdt/
Dann ich hab es durch mein blut thun erlösen
Darumb wil ich in diesem Hertzen kösen/
So entzeug eß dañ von allem dem ab/
Das es von meinem dienst möcht ziehen ab.
Vnd auff das es sich desto baß mög rüsten/
Zu meinem dienst/für es offt in die wüsten/
Das du also dest neher seyst bey mir/
Wie weiter du dich selbst scheidest von dir.
Dann wirstu mich sehen wann leib vnd seel darne-
Folgen dem geist/vnd der sünd kein stat geben. (ben
Vnnd wenn du dich verlest zu keiner Frist
Auffs Fleisch vnnd alles so vergenglich ist.
Durch eitle ehr thu dich nimmer erheben/
Dann ohn mich wirdt niemandt der sieg gegeben
Dein eygen wil vnd lust sol gantz todt sein/
In meinem dienst soltu han trost allein
Ich wil dir sein ein reichthumb vnermessen.
Gelehrtheit vnd adelheit vnuergessen.
Ich wil dir sein hilfflich an allem ort
Durch meine Gnadt/wie dir verheist mein wort/
Ich wil dir sein freudt vnd won vnd das Leben.
Ich wil dir Trost in deim anligen geben.
In versüchung wil ich dir tröstlich sein
Auch schütz vnd schirm vnd höchster beystand dein:
Also das du wirst leben ohn geferde/

Es sey

Es sey das der himmel zum abgrundt werde/
Es das sich erheb zum Himmel hoch
Das wilde Meer/wirstu nit fürchten doch.
Es sey das donner vnd Blix einher schlagen
Oder die erd versinck bey deinen Tagen
Es sey das der tag werde finster nacht/
Oder die nacht zum lichten tag gemacht.
Es sey das alles vnglück sich thu mehren/
Wirstu sein frey vnd ohn alles beschweren.
Nichts wirdt dich künnen abziehen von mir/
Du wirst nit fallen/nichts wirdt schaden dir.
Denn du hast deine hoffnung nit auff erden/
Sonder zu mir/darumb sol dir auch werden/
Zum ehelichen gemahl diß Frewelein zart/
Welche dich in lieb enzündet hat so hart/
Durch jre schönheit vnd so grosse Tugendt/
Durch jr verstandt vnd keuschheit jrer Jügendt
Durch jres wesens schöne süssigkeit/
Durch jres geists grosse holdseligkeit/
Durch jr gedult vnd demütigkeit wunder/
Durch jr bestendigkeit/vnd trew besunder/
Du hast sie lieb vmb jre gütigkeit/
Vnd das sie stetz in meim dienst ist bereit.
Also hastu sie gliebt vmb meinet willen/
Vnd hast in jr durch glauben thun erfüllen/
Deine lieb gegen mir zu aller frist/
Vnd durch sie zu erkentnuß kommen bist
Meines vnd meins bunds/der stätz thut bestehen.
Nun sol diß Frewlein nimmer von dir gehen
Sonder sol stätz geselschafft halten dir/
Dein lebenlang nach deins hertzen begir.
Bey dir sol sie des nachts sein mit verlangen/
Des tags sol sie dich süssiglich vmbfangen.
Jr reden/küssen/lachen/singen rein/

Sol dir süsser vnd angenemer sein
Dann zucker/oder Milch der säugerinnen
Ist dem Seuglein. All ding wirstu beginnen
Von meiner Lieb/vnd nit von eitelheit/
Dein wandel sol zwischen diesen alzeit
Die du hie sichst sein vnd ewig verbleiben/
Ja ich wil auch selbest in dein hertz mich schreiben.
Sihe was es ist von hertzen lieben mich/
Vnd vmb meins namens will verlassen sich.
Also werdt jhr in meiner Liebe leben
Zusamen/biß Thelesia vmbgeben
Wirt deine augen mit eim schlaff behendt:
Alsdann werd ich dein Seel in meine hendt
Nemen/vnd in mein ewiges Reich führen/
Da du bey mir all freudt vnd wohn solt spüren/
Biß das ich deinen leib vom schlaff erweck/
Denn du wiederumb bekommen wirst ohn fleck/
Vnd dann mehr vnsterblich vnd vnuerderblich
Der zuuoren verderblich war vnd sterblich:
Wie ich vorzeiten hab erwecket schon
Jesum Christum meinen geliebten sohn/
Welcher zu meiner seyten ist gesessen/
Vnd wirdt zur zeit die ich selbst hab ermessen
Kommen in ehr auff den wolcken geschwindt/
Vmb recht zu richten aller menschen Kindt/
Vmb die Gottlosen ewiglich zu straffen/
Vnd allen frommen rhu vnd fried zu schaffen.
Die mich als dan werden sehen zugleich
Vnd dienen mir allein in meinem reich.
Diß ist das ort welches ich dir wil geben
Zur wonung/hier soltu stetz bey mir leben/
Solstu wol besser lonung wünschen dir/
Dann die auß gnaden geben wirdt von mir?
Diß ist der lohn eins Göttlichen Poeten/

DIß ist der lohn eins warhafften Propheten/
Diß ist der lohn der lieben kinder mein/
Die meim Gesätz alzeit gehorsam sein.
Also sprach er vnd ander wort darneben/
Die mir vnmöglich sein an tag zu geben/
Die ich dort hört von viel geheimnuß groß/
Vnd sah noch andere ding für augen bloß/
Welch so wunder sein das ich sie laß bleiben/
Dan niemand mags aussprechen noch beschreiben
Durch alles diß wardt ich entzündt so gar/
Erfrewt/entzuckt vnd auch vergöttet zwar/
Das ich sprach: O mein Gott vnd König mechtig
Wer solt doch deine herzliche thaten prechtig
Dein süssigkeit künnen volkommenlich
Erzellen/wie es wol gezemet sich?
Göttliche Geister/Gott vnd gute Engel/
Himlische bürger/heiligen/vnd Ertzengel.
Vnd du Phoebe/dich klare Sonn ich mein/
Auch jr neun Schwester himlisch sternen rein.
Kürtzlich alles so im Himmel auff erden
Vnd in dem meer möge erfunden werden/
Kompt vnd last vns den Herzen allesant
Loben für die miltigkeit seiner handt.
Wie ich diß redt/wardt ich beweget schone
Vom heiligen Geist/dem Vatter vnd dem Sohne
Vnnd nam mein Laut/die war von helffenbein
Lauter vnd klar vnd zugerichtet fein/
Ich spielet drauff vnd ließ sie hell erklingen/
Ein newes Liedt thet ich mit darein singen.
Vnnd Cleos kan mit der Violen sein/
Spielet vnd sang auch gantz herzlich darein/
Also theten wir eindrechtiglich zwingen
Vnser stimmen/den ersten Stophen zu singen.
Darnach sang auch meins hertzen höchster hort/

DIE gantz Göttlichen jre stimm vnd Wort/
Auff jrem Zitterlein wist zu förmieren
Mit Phoebo welcher stimmet in sein Liren
Den Antistrophem gantz herrlich vnd wol.
Da fingen an die Götter alzumahl
Den Epodum mit sehr süssen Gesangen/
Darin sie jr instrumenten erklangen.
Darnach sang ich den andern Strophen/
Olympia vber den Antistrophen/
Mit Phoebo sang/vnd die Gott alzusamen
Wieder den Epodum zu singen namen
Als der letzt Epodus gesungen war/
War vberal die lüst so wunder gar/
Dann das gantz firmament vnden vnd oben
Erthonet von aller der Geister loben
Die al zugleich sungen des Herren nam.
Das ich aufstundt widerumb zu mir kam/
Zu meinem leib/zwischen schlaffen vnd wachen
Dem ich als bald erzellet alle Sachen
Die ich im Himmel hoch gesehen hat/
Da mein Vatterlandt ist vnd rechte Statt.
Auch sagte ich jm was der ewig Gott wolte
Das ich in dieser Welt außrichten solte/
Vnnd alles gůt so er durch seine Gnadt
Vns zu erzeigen selbst verheissen hat/
Vor auß wardt ich jm zu sagen gedencken
Die grosse gab die er vns wolte schencken/
Olympiam mein Wolgeliebte ich mein/
Meine Göttin/mein Nympha vnd trost allein
Nachdem ich würd gäntzlich haben verlassen/
Die Kosmicam hin faren jhre Strassen.
Dann ich thet mich sehr wunderen zuhandt/
Da ich die Kosmicam so heßlich fandt.
Hergegen kundt ich nit vergessen mehre

Vnd wardt darüber noch verwundet sehre:
Das in dem Leib eines Jungfrewlein zart
Solch schonheit groß vnd tugt gespüret wardt/
Solche keuschheit vnd weißheit hochgelobet/
Damit Olympia so war begabete
Das auch (sag ich fürwar) das himlisch Heer/
War vberauß ab jr verwundert sehr.
Nun wol sprach ich in jrem dienst zu leben
Bin ich bereit/vnd meins schöpfers darneben:
Ich ward erfrewdt vnd ergetzung entfieng
Durch das glück so zun ohren mir eingieng/
Vnd sprach auff dein befelch wil ich es wagen
Mein Gott vnd dir gehorchen ohn verzagen.
Sey wilkom mir trewe geselschafft mein/
Meines verstandts bistu ein meisterin:
Mein Redlichkeit bestes theil meines Leben/
Thu dich jetzunder widerumb zu mir begeben/
Auff das durch vns des Herren Nam so werdt
Desto baß hier vnd dort gelobet werdt.
Wie du mir hast gesagt zu diesen stunden/
Wil ich in reimen aller weldt verkünden/
Zu Gottes namens ehr vnd herrlichkeit/
Vnder seim schütz vnd schirm alzeit bereit.
Auff das dardurch mögen erbawet werden
All die in seiner forcht auff dieser Erden/
Leben vnd ein heiligen Wandel gar
Zu füren sich befleissen jmmerdar.
Zweyerley freudt ists from vnd frölich leben/
Drümb werden auch die frommen all preiß geben/
Dem höchsten Gott für erst vnd darnach mir/
Von diesem meinem werck/nach meim begir/
Aber das loß Gesindt/verachter leidig/
Vnwissenden/vnd mißgünstigen neidig/
Geytzigen/fresser/süffer/werden zwar

Diß mein

Jst mein arbeit verachten gantz vnd gar/
Gleich wie man hat von jrs gleichen gesehen
Die auff verkehrten wegen stetig gehen/
Das sie die tugendt vnd alle gute ding/
Ja Gott auch selbest achten gantz gering.
Manch grosser Hans wirdt sich an lassen sehen/
Als kündt er baß/ vnd wirdt doch nichts verstehen.
Erheben wirt er sein augen vnnd Kopff
Damit man jhn nit achte für ein Tropff
Der wenig wiß vmb nach seim wolgefallen
Diß mein werck zu schetzen/da er mit allen
Nichts von versteht. Das loß gesindt veracht
Eins andern werck/ vñ selbs nichts tügents macht
Hüt dich mein büch für solche leut zu kommen.
Sonder füg dich allezeit zu den frommen.
Denen so die Tugendt lieben allein
Wirstu ohn allen zweiffel wilkom sein.
Die zal ist klein das muß ich zwar bekennen
Deren die man möchte Liebhaber nennen
Der Tugendt die des adels mutter ist.
Du aber solt alsbaldt zu dieser Frist/
Sie suchen vberal in allen Landen/
Wo sie jrgendt in der Weldt seindt fürhanden/
Vnd lehren sie mit freudt die Tugendt schon
Ohn vnderscheidt der Sprach vnd Nation.
Last vns dem Herren ein Lobgesang singen/
Daß das gantz Firmament darab thu erklingen.
Lob/ehr/vnd Preiß alzeit dem herren werdt
Genad vnd friedt sey den menschen auff Erdt/
Wie ich diß redt/hört ich mit wolgefallen
Jn Zweigen grün singen die Nachtigallen
Neben andern Vöglein mancherley
Die vberall mit lieblichem geschrey
Jr Geheimnuß denen theten auß singen

DIE sich verstehen solcher freunder dingen
Daß grosse Licht war jetzt gestiegen gar
Hoch in den Lufft mit seinem gelben har/
Zum mittag thet es seinen wagen wenden
Von den Septentrionalischen enden:
Als ich vol susser gedancken gieng hin
Vnd lag mir hart vergangener Traum im sin/
Ich batte Gott das mir also geschehen
Mögt/wie ich hett in meinem schlaff gesehen.

ENDE.

Gedrukt zů Cölln/
bey Felix Röschlin.

DILIGE. VIRTVTEM. REMANET. POST. FVNERA. VIRTVS.

Interpretatio huius figurae, extat. pag. 24. 23.

Semper festinans tardè temperansque te tempori, labore et Industria
Amore et Prudentia,
Paulatim de Deo animum ~~Deo subjectum~~
Deo subjectum qui per suam benevolentiam et omnipotentiam erat, firma custodia
Protectio et Gubernatio vitae tuae,
Dabitque post Mortem vitam aeternam.

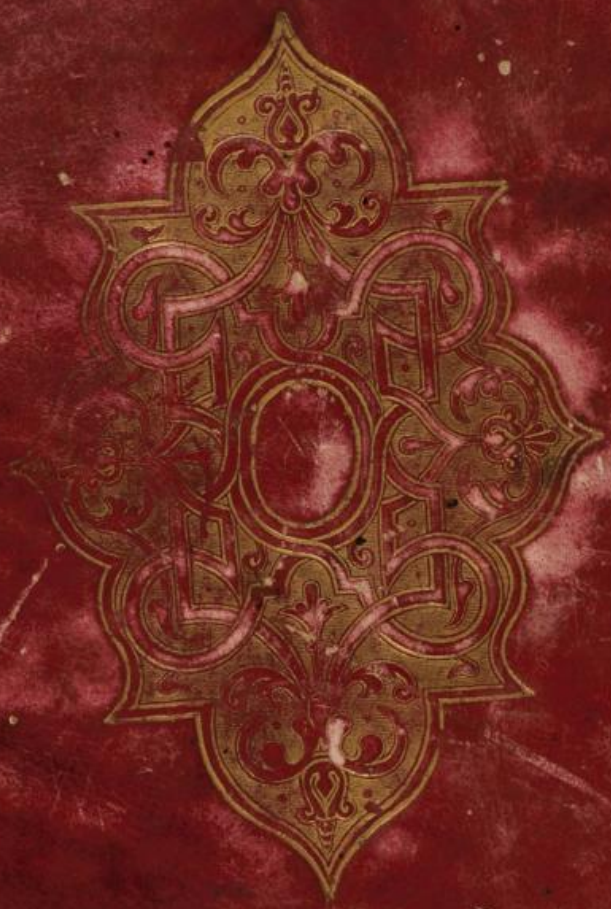

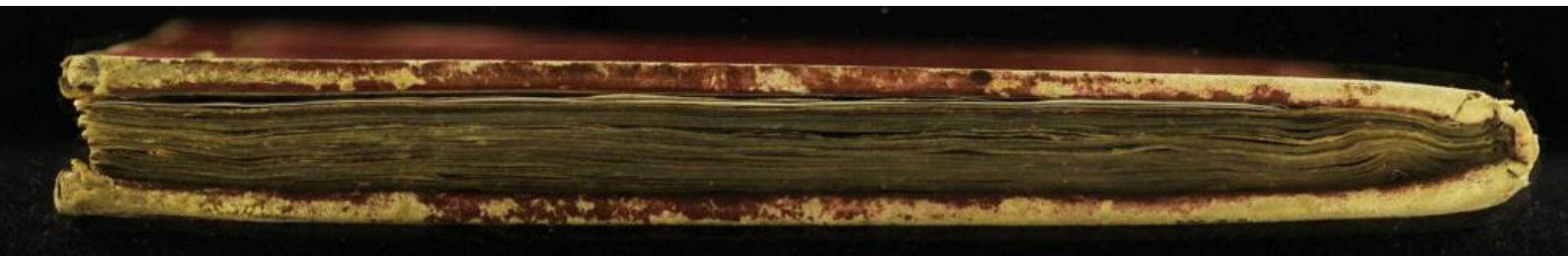

Rara
1002

Sinnreiche gedichte
und bilder –
Das Buch Extasis des
Joh. von den Noot. a.
1577..

Inches
Centimetres
Farbkarte #13
B.I.G.
Blue Cyan Green Yellow Red Magenta White 3/Color Black

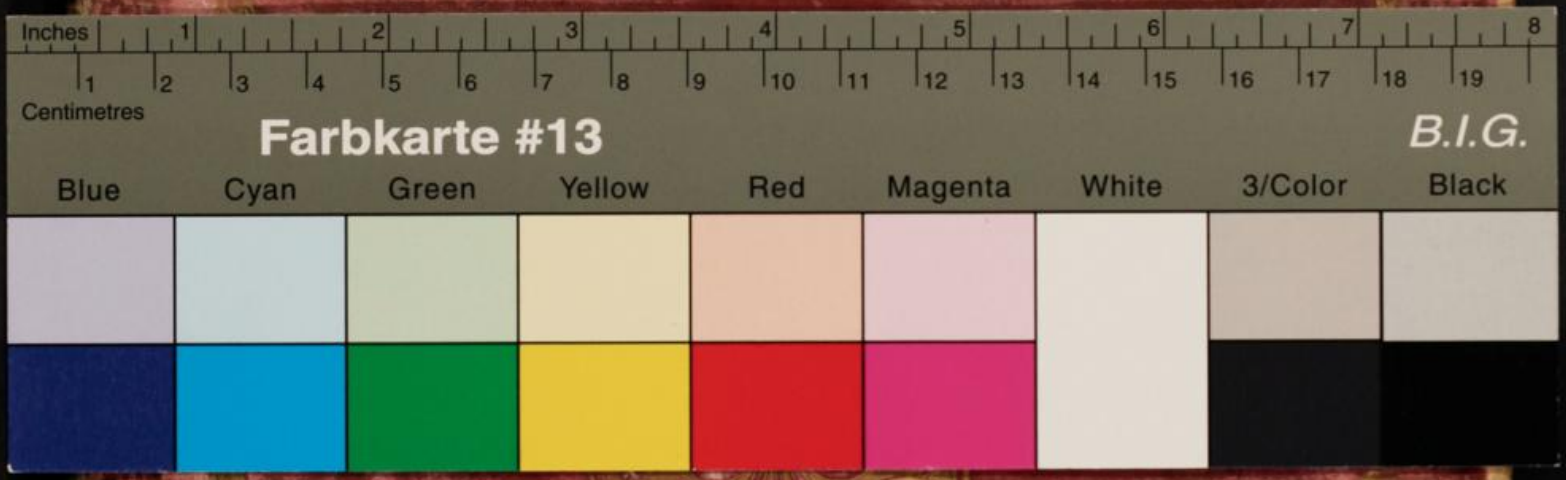

Rara
1002

Sinreiche gedichte
und bilder –
Das Buch Extasis des
Joh. von den Noot. v.
1577..

Rara 1902 VIII B 133
850

DER UNIVERSITAETS-
BIBLIOTHEK GIESSEN
GESCHENKT VON Der
Goethe- und Schinkelschule, Wetzlar

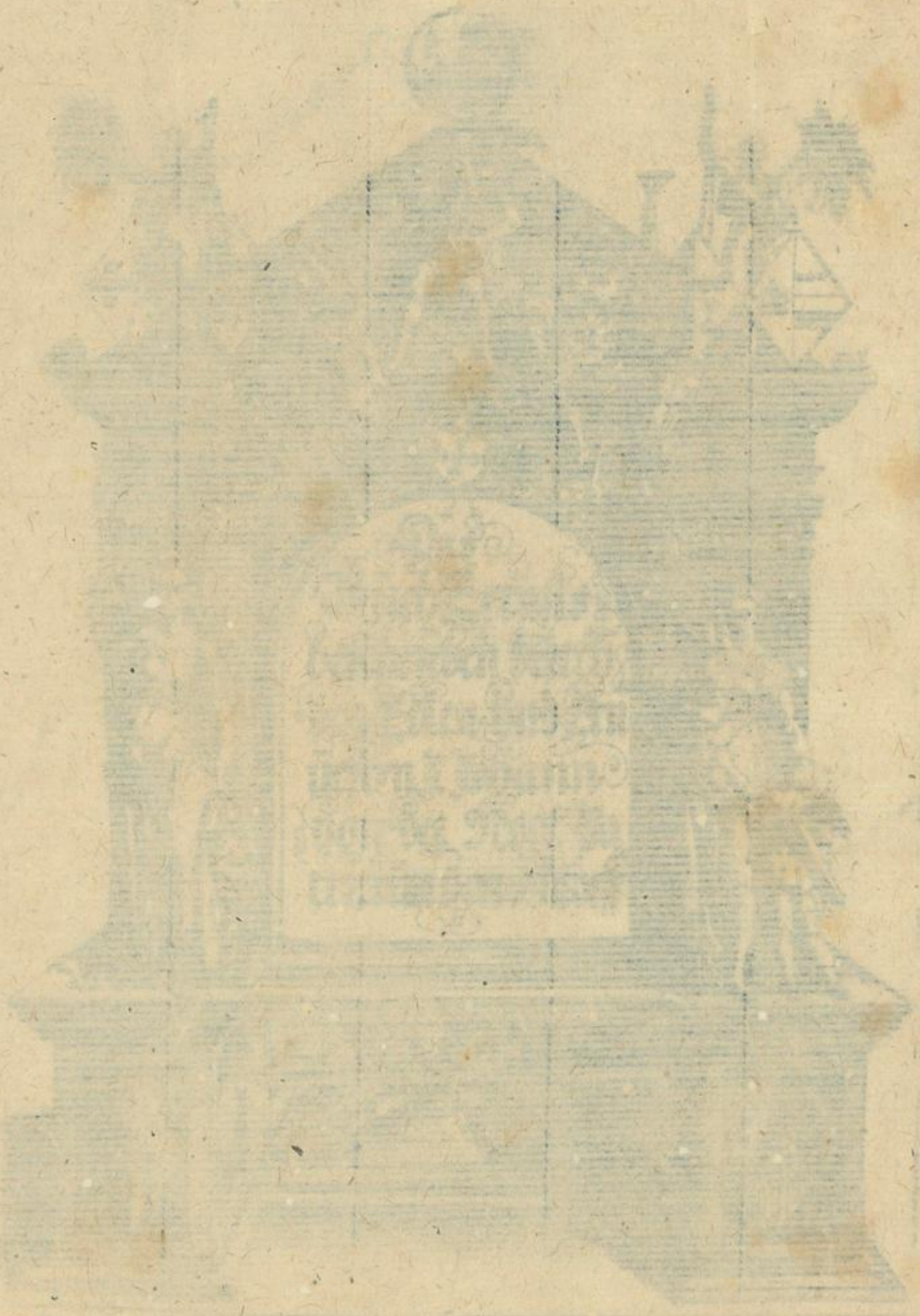

DEFICIET NVNQVAM GENEROSO IN PECTORE VIRTVS.

*Wetzlar
357

Rara 1002

Allen vnd Jeden Hoch vnd wollgebornen/ Edelen/ Ehrwürdigen/ Ehrnuesten/ würdigen/ hoch vñ wollgelehrten/ Ersamen/ vorsichtigen vñ weisen Herren/ auch Edlen vnd Tugentsamen Frawen vnd Jungfrawen/ weß stands oder wesens die alle sein/ Wünschet Jost an van der Noot/ heil/ gelück vnnd seligkeit/ ꝛc.

GOTTES wunderbarliche Almechtigkeit/ vnd vnerforschliche wercken/ können wir (ohn weiterer nachfragen) ahn vnß menschen alle tage genugsam mircken vnd erfaren. Dann wir befinden auff einer kleiner platz des menschen/ nemlich an seinem angesichte/ so grosse verenderung vnd verscheidenheit/ daß nicht woll vnder vielen tausenden einigs oder zwey zufinden/ deren einer dem andern also geleich seye/ das mann den einen für dem andern nit erkennen möge. Vnd gleich wie dann die menschen von angesicht verscheidē seind/ also seind sie auch verscheiden von hertzen/ sinnen/ vnd all jrem thun/ vnd lassen/ In massen wir taglichs für augen sehen/ Das etliche für krieg vnd streich abschew tragen/ vnd dagegen all jr lust haben im acker zu bauwen. Andere aber verlassen Hauß/ Hoff/ Weib vnd Kindt/ vnd lauffen an die örther/ da man raubet/ stilt/ brennet vnd krieget. Dieser verkeufft seine Zungh vnd geschwetz für den Richtern/ so woll zu bösen als auffrechten sachen/ allein vmb sein gewin. Der ander mit gierichkeit angezündet/ waget leib vnd gůt/ beide zu wasser vnd zu lande/ damit er durch mittel der kauffenschafft viel gůtter beieinander samlet/ dieser suche allwegen herrlich zu herschen Land vnnd Leuthen zu gepieten/ vnd machet sich also von wegen der weltlicher pracht einen knecht der knechte/ Ein ander folget deren Herrn höffen/ dienet den Jrdischen Göttern/ vnnd vermeint also mittel dessen groß vnd ansehnlich zuwerden/ Einem andern bringt es ein schrecken so ehr in der Prunzen höff vnnd Palleis ankompt. Einer durchgrebt die Fundament der Berg vnd Erdrich/ suchende Goldt/ Silber/ Koffer/ Jsen/ Stael/ Zin/ Bley/ Marmor/ Purpher/ Alabaster vnd dergleichen/ Der ander machet von denselbigen materien viel vnd manicherhandt schöne dinge/ ornamenten vñ instrumenten/ Dieser bauwet schön prächtige heuser ins gesicht von alter Römischer arbeit/ Dieser durchforschet den lauff vnnd arth der Sternen/ wie auch dern firmamenten vnnd der Planeten ereffren: weissaget zů vor: was geschehen soll/ gůt oder böß/ Der ander versamblet auff dem Velde allerley blůmen vnd gekrůder/ vnd brennet darnon Olich vnd Wasser/ vnd beide zu seinem nutz/ vnd der menschen kranckheiden zu genesen/ vnd sunst dern exempel ohne zahl. Nun sein gleichwol alle staeten/ kunsten/ empter vnd verwaltung gut/ als fern dieselbige zur ehren Gottes/ vñ stifftungh des negsten gebraucht werden. Doch haben mir alle diese vnstettige vnd vergenckliche staeten/ nit so woll kunnen gefallen/ daß ich mein augen eins dahin soldt kehren/ oder mich dadurch haben bewegen lassen. Die vnsterbliche ehre/ vnnd gewisse tugendt deß grönen Laweren baums/ seind alle zeit allein mein begeren gewest/ welche zu vberkommen/ ich alle zeit geflohen vnd gescheuwet hab/ daß hinderlistig/ vnd auffsprechig neidisch vnd böses volck/ so fern vnnd so lang daß Melpomene mit jren schwestern mich durch daß wasser jrer fonteinen Hypocrene gereinigter/ erquicket/ vnd zu einem priester jrer gesenge geweihet vnnd conferiret hat/ Mich also theilhafftig machende der Ehren von Athenen/ vnd deß verstandes des althen Romeinen. In summa sie haben mich begifftiget mit der aller Göttelichster konst der Poeterien/ welche alle andere konsten so hoch vbertrifft alß die sonne mit jrer clarheit alle andere sternen/ vnd daß schon goldt alle andere metalen/ Zů welcher himelscher konst/ ich auß sonderlicher vnd nit viel mehr gesehen oder gehörter zuneigung van jugendt auff also gewaltiglich gedrieben vnd gezogen bin/ daß ich dieselbige/ mit hab künnen hinderlassen/ Endtlich darahn mirckende daß es ein werck Gottes sein müste/ vnd daß villicht der allmechtich Gott in diesen letzten zeiten diesen vnseren landen von Brabandt jren Poeten geben wolte/ wie ehr hiebeuór den Griechen jren Homerum/ den Latinischen Virgilium/ den Tuscanen Petrarcham/ den Hispanischen Boscan/ vnd den Franzosen jren Ronsardt gegeben hat. Vnd hab ich nicht mehr dargegen willen noch dürffen streiten/ sonder hab mich so vil mir möglich gewest/ vnd ich bequemer zeit finden vnd haben künnen/ darinne geübt vnd gebraucht/ vmb Gottes lieb vnd ehre zu vermehren/ vnd die menschen zu dem vnd alles waß ehrlich vnd tuglich ist an zu reitzen vnd zu bewegen. Derwegen ich dan vnd andern meinen wercken auch diß gegenwertich mein Bůch Extasis in Brabendisch vnd Frantzoslichs sprachen poeticsch weiß beschrieben/ auch dasselbige durch guette zuneigung vnd liebe so ich gegen Deutsche Nation trage/ Jn hochteutsch transferieren lassen/ Vnangesehen das ich woll besorgte/ die hardigkeit der sprachen/ solte die süssigkeit des stili/ mit sampt dem geist vnd rechten verstandt des gantzen wercks/ schir verdunckten vnd verfrembden. Aber dieweil ich verhoffte/ daß die verstendige/ redliche vnd gutgünstige hertzen alle ding vergůten vnd zum besten keren/ bin ich gleichwoll damit vortgefaren/ Bittende darumb alle Hoch vnd wolgeborne/ Edle/ Erhwirdige/ Ernuest/ ehoch vnd wolgelerte/ Ersame vnd verstendige Herrn/ weß Standts oder wesens die seien auch Frawen vnd Jungfrawen/ vnd sunst jedermenlich gantz vndertenglich/ dieselbe disen meinen arbeit zu danck annemen wöllen/ welchs so es geschicht/ wird mir damitten ein hertz vnd gemuet gemacht/ ein ander vill grosser werck (welches Jch albereidt angefangen vnd vnderhanden habe) zu vollenbrengen/ alß nemlich zwölff bücher welche intituliert sein Europidos/ Dardurch ich so herrlich verhoffen zuuerholen den lob/ Ehr vnnd preiß der Herrn/ Landen vnd Seeden die solchs an mir verdienen werden/ das jre nachkömling mir dessen bedancken werden/ so lang die Deutsche Brabandische/ Frantzosische vnd Latinische sprachen gelesen/ vnd gesprochen werden.

DEm Wolgebornen Herrn/ Herren Philipsen Graffen zu Nassauw / Herrn zu Wißbaden vnnd Etstein/ &c.

Zu ehren vnd zu ewiger gedechtnis Dedicirt vnd offerirt Joan von der Noot Diese seine arbeit / im Jar nach der Geburt Christi vnsers Heylands.

1577.

Universitäts- Bibliothek Giessen

M. PAVVELS DE SCHONE TOT DEN LESER.

VIE Ionſtighlyck liefde draeght als de vrye
Tot een Godlyke en ſchoen Poëterye,
Altyt verſelt met goey Philoſophye,
En vuel gegrondt in de Theologye?
Vuie hem verheught in ſeker Profeſye,
Oock in Muſick van ſchoender Hermonye?
Vuie hem verbleydt in Conſte en Schilderye,
Oft als men vuildt in reyn verlichterye?
Midſgaders oock in ſchooen Tapiſſerye?
Vuie Liefde eerbaer preyſt ſonder vileinye?
Vuie hem in Deught verfraeydt en hem maeckt blye,
En alle ontucht vlieden vuilt tallen tye?
Die coep' dit bœck dvuelck alle ſchelmerye
Tvuiſt, Liſt, en Stryt, bedrogh en guyterye,
Haet, Smaet, en Nyt, Valshéyt en Muyterye,
Gulſigheyt, Pracht, Traegheyt en Braſſerye
Afgoden dienſt Dvuaesheyt en Ketterye
Vuaenhoping, Angſt, Drœfheyt en Fantaſye
Veriaeght: En ſchenckt Hemelſe Melodye,
En brengt den Mens by Godt in Heerſchappye
Deught maeckt vreught.

D. AELBRECHT VAN DEN Velde op het teghenvvoerdigh Boeck.

Het beſté dat men vindt in Olympò daer bouen,
Is Iupiter ons Godt diemen altyt moet louen:
En t' ſthooenſte oock dat vuy ſien blinken in Tuirmament,
Is Phebus diet allſiet, en d'ander Licht verblent:
Maer tſchooenſte en d' beſt' dat men hier vyndt op deſer Eerden
Is v ſchoon Godlick Vnerck Van-der Noot groot van Vueerden:
Vuaer deur ghy eerbaerlick ons leert, en vuel verheught,
Ghy leert ons vlieden t' quaet, en leydt ons tot dé Deught:
Dieſmen tot alder tyt Godt bouen all moet eeren
Diet al voeidt en regéert als Heerſchapper der Heeren,
En die ſyn Son' ons ſeyndt die alle dinck verlicht:
En V die deur v vuerck ons verheught leert en ſticht.
Ongeſien mach geſchien.

IN EXTASIN

CLARISSIMI POETÆ D. IO. ANNIS VAN DER NOOT, PATRICII ANTVVERPIENSIS CARMEN

VVinandi Catharini Palæopolitani.

QVAE tam docta manus? quæ chartæ dulcis imago
Dic Nootæ precor dic ô diuine Poeta
Emicat? æternis Cælo te laudibus æquans.
Quænam Cygnorum pulchra atq; argentea pluma
Tam suauis, quæ vi te mortis liberat atræ?
Quis Superum fauor hic? quæ te clementia Diuum
Vindicat, obscuræ ne sint obliuiæ famæ?
Sic niueis passim tua gloria prouolat alis.
Immo te egregium & candenti Corpore Cygnum
Te rex fluuiorum liquidis miratur in vndis
Mollia suauisono mulcentem flumina Cantu.
Te pulcher Scaldis leni qui culta susurro
Prata secat, tumidisq; sonans deuoluitur vndis,
Inde pater Renus, nec non te dia Mosella
Audiyt æterno clangentem Carmina Versu.
Nunc Orbis fluuios omnes & littora circum
Magna maris resono demulces omnia Cantu.
Quæ tibi Diua tamen mater fuit? Vbere cuius
Suxisti ætherium tam dulce sonabile nectar?
Quod nostros animos æternis Versibus implet.
Qualibus egressus plumis dic qualibus alis
Quaue via ætherium potuisti scandere Olympum?
Qua neq; Vergilio neq; regi cedis Homero.
Sic sacer & Daniel & Moses numine Diuum,
Omnibus instructi fuerant iuuenilibus annis
Et gentilicias Sophiam didicere per artes.
At simul ingressi maturæ tempora Vitæ,
Mente Deum & castis animis coluere Tonantem:
Tu quoq; non aliter, postquam clarissime Vates
Omnia es antiquæ scrutatus laudis & artis
Munera, & inde palam vulgasti multa per orbem:
Nunc Euangelij te sacra ad munera confers.
O vis quanta Dei, qualis diuina potestas,
Quam varius Deus ille, bonus, mirabilis idem,
Copia quanta, suæ quanta omnipotentia dextræ,
Quæ tam mira loqui quæ sufficit ista canenti
Prodigia, & manuum miracula sancta suarum.

Pgere

Perge animis igitur Vates clarissime tantis
Muneribus fulgens, qui natus es optimus ijsdem
Lusor amabilium victuro Carmine rerum.
Salue Heros idemq́; Dei sanctissime mysta.
Non tantùm in terris dabitur tibi laurea nostris
Quam tu ritè tenes quam multa laude parasti.
Tempus erit, (neq; enim dudum spero abfore tempus)
Cum pro laude dabunt tibi pro virtutibus istis
Cælicolæ æternam Cæli de rupe Coronam.
Tum tibi Christus enim tum diuus in agmine Victor
Cælituum tua conspiciens illustria facta,
Hoc opus æternum statuet, Vatiq; trophæum.
Vt cum frigida mors anima seclusent artus
Cum Dijs cælesti celebreris diuus in aula.

Μάνθανε πόλλα καὶ μακαριὸς ἔσῃ

Apodixe/ das ist ein clare beweisunge vnd außlegunge auff das erste vnd letste bild/ von des gegenwerdigen Büchs oder Dialogismus/das ist zůsamensprechung von drey Personen/zu wissen. Jacob ein Måler/ vnnd ein Doctor.

Durch D. Hermannum Grenerum.

PERSONEN

Iacob, Mæler, Doctor,

IA. Jeber Måler/ gütter freundt/ Sagt mir was bedeut diß schön werck/ das jr im anfang dises herrlichen büchs habt gemalet/was wilt jr damit sagen? MAL. Das will ich gern thůn/Jacob mein erbarer Mann: Mit disem werck hab ich wollen anzeigen/ daß der inhalt dises Büchs/ da die triumpheliche Archa fürstehet/ Himlisch vnd Göttlich/ auch stifftiglich vnd verhöchlich ist: Vnd das auch der Poët/ so disselbige Büch hat gemacht/ gütt/ weiß/ verstendig/ Langmůtig/ vnd fürsichtig/vber das/Edel mässig/gelehrt/ schön/ starck/ woiredende/ neerhafftig vnde gar klůg ist. Wardurch jhme in diser ellender beangster vnd sorglicher zeit gegunt vnd gegeben wirdt ehrliche vnd redliche notturfft mit zimlicher vnd rechtfertiger reichthumb/ Vnd neben dem vnsterblichen lob/ ewigen preiß vnd ehre/ mit einem gůtten vnd löblichen Namen. IA. Fürwar jr sagt mir viel/erst gewinn ich lust euch weitter zů fragen. MAL. Wolan fragt mich was euch geliebt/ Ich wil Euch gerne sagen alles was mir bewust ist. IA. Was seind das für zwey frewlein die da vornen an zů beyderseits am mittel des wercks stehen? MAL. Die zů der lincken/ das ist Venus, vnd die ander zur rechten handt stehet/ ist Pallas. IA. Warumb ist Pallas also gewapffent/ vnnd warumb hat sie in einer den speiß/ vnd in der ander handt einen schilt mit dem schrecklichen angesicht? vnd warumb hat sie auff dem haupt die Sturmhaube/ mit einer Ewlen darauff? MAL. O freundt/ das ich euch die sachen dermassen solt außlegen von stuck zů stucken/ vnd so gar gründtlich bedeuten/ wurde mein verstandt (die warheit zů reden) zů gering sein: Aber ich weiß vns gůtten raht/ wir wöllen gehn zů einem gelehrten Doctor/ nicht weyt von hinnen wonhafftig/ derselbig wirdt von allem gůten bericht geben/ daß Er ist ein solcher gelehrter vnd erfarener Maß/ beuorab in der Poëtery/ Theology/ vnd Philosophy/ als man ein finden mag/ vnd mein besonderer gůter freundt. IA. Ach last vns zů jhme gehen/ auff das ich etwas gůtes mag lehren. MAL. Wolan/ laßt vns zů jhme gehen. IA. Ach were er jetzt zů hauß/ so were es alles wol gerathen. MAL. Ich verhoffen ja. schaw/ Sehe ich jhnen nit? O/ all gewonnen speil/ hie kompt der Doctor gegangen: Laßt vns hie bleiben stehen/ diß ist sein hauß. Gott gebe euch einen gůten tag Herr Doctor mein gůter Herr vnd freundt/ hie kompt jr eben recht zů handt. DOC. Gůtten tag gebe euch Gott jr gůtte freundt alle beide/ Wol meyster Quirine wie thůt? was sagt jr vns newes? MAL. Es ist noch gůtt. Gott lob/ Herr Doctor/ von viel neuwes weiß ich nit zů reden/ aber wir seind hieher kommen zů E. W. vnd begeren dieselben wöllen vns doch außlegen vñ erklären

die eigentschafft dieser Poëtischer personen/welche ich abgemalet hab im anfang dieses Büchs. DO. Last sehen was ists für ein Büch/wer hats gemacht? MAL. Es ist der Herr von der Noot. DO. Jsts mein Herr von der Noot/der guter Herr/den kenn ich wol.

Wolan was wolt jr mich fragen/was geliebt euch daß ich darüon sage? MAL. Herr Doctor/dieser Mann fragt mich/warumb das Pallas also gewapffnet/ Venus so freundtlich lachend/vnnd schön/mit einem brennenden hertzen in der handt/vnd zwey täublein bey sich: Vnd Cupido mit einem bogn vnd pfeylen/also geconterfeytet werden: Mercurius mit flügeln an haupt vnd füssen/vnd der gleichen/&c. Aber ich weiß jm nit von stuck zu stucken diß außzulegen. Hab jhnen derwegen hiher mit mir zů E. L. gebracht/als zů einem der vns in diesem besser dann jemandt helffen kan/Es were dañ mein Herr von der Noott selber. Bitt derwegē E. L. gantz freundtlich Herr Doctor/dieselbē wöllen vns den rechtē verstant diese anzeigen/vnd warumb Pallas diß schrecklich antzlitz im schilt fürt/vñ was did ans der sachen weiter auch bedeutē. DO. Wolan günstige liebe Freundt/habt gedult/ ich wil nach meinem vermögen/ewerm begtren gnůg thun Pallas (so auch Minerua, dergleichen auch Bellona genennet) wirt von den alten Poëten vnd Philosophen für die weißheit/gelertheit vnd fürsichtigkeit/oder für die Göttinne derselber gehaltē: Vñ das haupt das sie in jrē schilt füret/ist dz haupt von der Chemera die Bellerophon tödtet Chimera, dz ist/vnwissenheit/od nerrische vñ weltliche liebde: Jhre schwester Anthea ist vnkeuschheit oder Luxuria: Die ander schwester ist Gorgon, dz ist/forcht vnd Bellerophon, ist weiser rath/die erschlägt die vorschriebene Vnd Pallas träge diese schreckliche Gorgon in jhrem schilt/zu einem schrecken der vngelerter/vnd vnverstendiger menschen. Das Pallas gewaffent ist/bedeut vns/das ein weiser vñ verstendiger Mann soll alzeit gewapffent sein mit güter Philosophij Red/gedult vnd fürsichtigkeit.

Den spieß den sie in jhrer handt hat/bedeütet/das ein weiser man dürch gedult vnd fürsichtigkeit seinen feindt von weitem kan von sich kehren/jnen verwundten/ vberwinnen/vnd fewrige koolen auff sein haupt versamlen/vnd das er von seinem feindt nit verwunht oder vbedwunnen werden.

Den Helm den sie auff dem haupt hat/bedeutet/daß ein weiser Mann allezeit mit guter reden/vnd guten raht soll versehen sein.

Die Nacht Ewlen die kleines gerüchts ist/vnd im dunckeln sehen kan/beweist/ daß ein weiser Mann von wenig reden sein soll/vnd alle sachen wie dunckel vnd schwär die auch sein/erstlich wol/in/vnd durchsehen sol/ehe vnd zuuor er dieselbe vrtheile oder richte.

Vnd diese Fraw die zur andern seiten stehet/das ist Venus nit der wolluſt/oder die Mütter der vnkeuscher liebden. Aber Venus mit dem Ehrlichen Cupido (da Plato sampt andern Poëten von haben gesungen) welche die menschen zů Himmlischen vñendtlichen sachen (gleich gute künsten vnd dergleichen) erwecken vnd stewren. Dieser Venus wird gar schön/lieblich/lachendt vnd wolgefellig abgemalet/der vrsache das die jenigen so sie ansehen/zur tugent vnd löblichen sachen erweckt vñ bewegt.

Das brennend hertz das sie in jrer hand hat/erzeigt die flemmige/vnd nit kalte oder schwache liebte/welche die frommen zu Gott/zů aller tugent vnd erbarkeit/ auch gegen jren nechsten gepüret zu haben. Die Cupido ist schier dieser in allem wesen gar gleich. Sie hat zwey täublein bey sich/welche Veneri zu geweichet seindt.

damit

damit zů erkennen gibt / daß die liebdte gleich den tauben ohn falscheit / einfeltig / vnd ohn bitterkeit oder gallen ist.

Bey Minerua wirdt abgemalet das Serpent / vnd ist dabey zuuerstehen fursichtigkeit. Dise zwey mussen allezeit zůsammen seyn / vnd dienen nit von einander gesondert / dann fürsichtigkeit sonder liebte / wirdt behendigkeit / list / vnd schalckhiet / vnd folgents betrugh auffs letst. Vnd liebte ohn fursichtigkeit / ist einfeltigkeit / schlechtigkeit / vnd wirdt offtmal bedrogen: Aber weñ sie zusammen gefugt seindt / als dann seynd sie bestendig / furderlich vñ nutz. Vber dem sitzen auch Labor vnnd Industria: dise zwey dienē auch nit gescheydē / dañ Arbeit sonder behendigkeit oder verstandt / ist zeit vnd arbeit verlorē. Dergleichē auch wissenheit / oder gůt verstād zu habē / vñ nit in arbeit oder ins werck zů stellen / dasselbig kan auch wenig ehr oder nutz beybringen: Aber wanner sie zusammen gefügt / vnd mit den vorß Zweyen tugent (nemlich / liebte vnd fürsichtigkeit) zusammen / zu gelegner zeit (welches ich auch hie abgebildet sehe bey des weingarts schleckē / die sich nach gelegēheit der zeit fügt / deñ alle ding hatt seine zeit) gebraucht / vñ zu werck gestallt werdē / So bringē sie gewiß vnd vngezweiffelt den Menschē zů gelertheit / erfarenheit vnnd gůtenkůnsten. Bey dem Mercurio (welcher nach dē zeugnuß der gelehrter ein finder vñ bedeutet der guter kunsten ist) bedeutet vnd abgemalet ist / der droben im höchsten von diser Archen sitzet / auff einem viereckigen / vñ festliegendē stein / zů zeichen daß die güte künsten verstandt / vñ wolberedtheit / gantz sicher vñ getrew seyndt / vñ das sie die jenigen so dieselben haben vnd ins werck stellen (wie vorß ist) (dañ also schlegt der segen des Herren darzu) bey bringē ehrliche nottarfft vñ zimliche rechtfertigē reichtumb / welches bewiesen wirdt bey der Amaltēe Cornua (das seynd hörner von vberflussigkeit Cornu copia oder ein horn des heils) welche die zwey nimphen oben am ende der Archen zu beyderseits stehen / vnd in der hand halten.

Vnd der Triton oder See Gott / welcher stehet auffm höchsten inwendig dem circkel einer serpent, mit seinē schwantz im maul / Mit dē wirdt vns angezeigt / das durch dieselbigē kunst vnd tugent / damitten bekomēn vñ zu werck gestelt / den menschen zukompt (welches das allerbest gütt ist) vnsterblichen lob / ewigen preiß vnnd ehre. Vnd machen des menschen naem vnsterblich vnd vnuerderblich / vnd bringen jnen zum ewigen leben / welches ist ohn anfang vnd ende. Daß ist der allerbeste vnd allergröste Gott vnd Poēt / schöpffer vnd künstner / der mit so grosser vnbegreifflicher vnnd vnsprechlicher fürsichtigkeit / weißheit vnnd kunst / die Himmel das Erdreich / die Lufft / das wasser vnd fewer / sampt allem was darinnen lebt oder begriffen wirdt / durch sein Göttlich wort geschaffen hatt: vnd durch dasselbige alles noch regiert vnd vnderhaltet / welches vnd dessen wonung die Poēten nennen / den thal Elisij.

Daß alle diese vorß ding warhafftig seindt / vñ das dieselbige / nemlich erfarenheit / künst / vñ wolberedtheit / mit Gottes segen / dē menschen getrew / vnd behulfflich / in zeit der noth beystehē / wannehr die vnweisen / blindē / vnsicherē / wāckelbarē / Fortuua (die auff einer runden vñ wanckelbaren kugel wirdt abgemalet) sich vmbkehrt / vnd bringt denē sie vormals in wollust / welts reichthumb / vñ Ehren thätlebē / durch zweispalt / Krieg / brandt / vñ sonsten ander vnfall / in einen widerwertigē standt. Das kan man mit tausent ander Exempel gnugsam an vielē sehē / vnd merckē an vnserm Poētē dem gůten Herren von der Noot / welcher so herrlich vñ reichlich hatt gelebt / in dē aller schönsten / reichsten / edelsten vñ besten Landt vnd Statt /

nemlich/(weltlich darũon zů reden) glückich Brabant / welches mit recht Regal is Brabantia Europæ decus, geneñt wirdt/vnd selber in der schönsten Statt Antorff/ die auch wol billich Europæ pulcherrima Nimpha, geheissen ist. Da lebte Er(sprech ich) herrlich vnd reichlich/ wiewol Poëtisch vnd Philosofisch/ehrbarlich vnnd sauberlich / stifftiglich vnd friedsamlich / in tugendt vnd Gottes forcht / gleich in aller massen/wie Er von seinen Edelen vnd frommen Eltern in der forcht Gottes/von seiner jugendt aufferzogen ist/wie wir daß genůgsam gesehen haben/ wie das auch gnůgsam im sehen vnd vberlesen/ist abzůnemen/seiner werck. MAL. Halt/ da will ich woll gůtt bescheit ab zeigen in dem Bůch da G. die Poëton/ also von vnserm Poëten schreiben.

O que tu es felice,
(Toy en biens plantureux
D'ans ieune & d honneur riche,
Prudent, doct, vertueux)
D auoir eu d Ambrosie
Ton ame rassasie
Des lengemmé berceau,
Et beu l eau Cabaline
Dedans la Couppe orine
Du Pegasin troupeau:
Et du Dieu de Patare
Auoir eu & receut
A l immortelle gloire
De ton nom & memoire
D iuoire blanc le Lut.

Tu fais bien ie t afferme
Apparoir manifest,
Quelz fruits issent du germe
Qui dans toy semé est:
Et desous quels & quell es
Tes graces douces, belles,
Et meurs pareillement,
Ta sagesse & prudence,
Ta bonté & clemence,
Prindrent leur foudement.

Vander Noot amiable,
Sans cause ce n est pas
Qu Anuers ville admirable
Tes ans reuere & pas,
Conduits sous la gaillarde
Frontonienne garde
Continuelement:
Et sous la tresinsigue
Der Nootsienne enseigne,
Qui magnanimement
De ta noble descente
Esclarcit la grandeur
Laquell croist & augmente
Sous Anuers opulente,
Comme vn Pin en hauteur.

Or s Anuers magnifique
Tes pas cherit & ans,
C est d autant qu en publique
Ton verdoyant printans
Fait viuement cognoistre,
Et par œuure apparoistre,
Que les vigoreux fruits
Qui fertils en procedent,
Meritent qu ils possedent,
Gloire, honneur & haut bruits:
Et condignes encore,
D estre, tant ils sont verds,
Iusques au sable More
Espars, & dardés ore
Empennés de mes Vers.

Ces fruits beaux & fragrables,
Que la ferme Vertu
Fait issir memorables
De toy, d honneur vestu:
A l enuy te louengent,
Ieune & brusque t arengent
Au rang des Senateurs,
Qui d Anuers autentique
Et saincte Republique
Sont chiefs & protecteurs.

Nes tn pas des fois mile
Beat entre viuans,
A ton age gentile.
O de vingte six ans,
Veoir fleurir ta Ieunesse
(Qu houestetê caresse
Paix, douceur, pieté
Amour, beneulence,
Coursoisie & constance,
Branches d humilité)
Sous vn Senat tant graue,
Renfrogné & puissant,
Tant doux/seuere & braue,
Que Dieu maintienne & salue
Sous son œil tout voiant.

De grace, sans contendre,
Dis moy d'vn doux parler,
Que nous vois tu pretendre,
Attendre & esperer,
En ce transitoire estre
De ton flourissant estre,
Et du suaue nom
De la tienne personne,
A qui le poil frisonne
Blondement le menton:
Quand ce poil voudra prendre
De neige ou lis couleur:
Si tu me veux entendre,
Et â mes dits attendre,
Tu le seras â l'heur.

Vander Noot ie m'asseure,
Seant dans ta maison,
Qu'or ourdis, qu'or tu œuure,
Sur l'outill de Cleion:
Or à ta vois t'accorde
Des instrumens la chorde
Qui gueiment t'esiouit:
Or de quelque peinture
La viue pourtracture
Tes aigus sens rauit:
Or allant par la rue,
Pour ta guide or tu as
Des Dieux la crainte en veue,
Or Vertu ta cognue,
Or des Neuf le soulas.

Deßgleichen merckt man auch auß der antwortinge der mein Herr von der Noth darauff schreibt/dar vnder ander Fersen also singet.

Quant est de moy, il n'y a chose au monde,
Qui plus Poëtou, recrée mes clers yeux,
Que des nœf Sœurs & troupe vagabunde
Les pas ensuyure a l'enuy & au mieux:
Soit donc Amy que ie veille ou repose, (bois
Ou ques beaus châps ie me pourmeine &
Fantastiquant, or vn Chant ie compose,
Or vn Sonet, or vne Ode a mon chois.

Toute tristesse & affligeante paine,
Regret, soucy, melancolie & soing,
Noise, debat, discord, ennuy & hayne
Sont dechasés en arriere, & bien loing
De mon esprit, qui paix, amour embrace,
Humilité: vertu, ioye & playsirs,
Et des neuf Sœurs & Charités la grace,
Contentement de mes faits & desirs.

Des que ma main sur l'outill des Neuf œuure,
Vn demy-Dieu ie m'estime & me dis:
Dont m'est aduis, tout ce que le ciel cœuure,
Soit fait pour moy, & pour orner mes dits.
Ce doux labeur tant enflamme & recrée
Les miens cinc sens, & ame & cœur encor,
Qu'il m'est a veoir, ô que la vierge Astrée
Soit reuenue auec le Siecle d'or.

A iuste droit me conuient rendre grace
Au Delien & au troupeau diuin
Qui rengê m'a, plongeant la mienne face
Dans le grondant ruisselet Cabalin,
Au rang sacré des immortels Poëtes,
Et de Musique & Peincture amy fait,
Lanceant dans moy de leur flammes secretes
Le rauissant & Prophetique trait.

Vnd eben gleich Er die geselschafft der schlemmer/ geitziger vnkeuscher vnnd weltkinder hatt gemeidt/also ist Er von alsolchen verhasset/vñ hinderrück verachte vnd gehönt / wilches er fürsichtiglich hatt vermirckt / vnd gesehen das die tugent/ vnd die tugenthafftē von dē mehremtheil / ja schier offentlich veracht/beschimpffet vnd mißpreiset werden/Vnd dargegen die vntugent vnd alle vberthat/sampt deren diener vnd liebhaber täglich zunam/vnd mit der zeit die vberhandt erlangten/vberlägt vnd mercket wol das straff darnach folgen würde/hatt also alle wegh vnd mittel gesücht/darab erlöst zů sein:da jm Gott (der getrew ist/ vnd nit verlest / die jhn auß gantzem hertzen süchen/lieben vnd jm begeren zů dienen)auch zů geholffen hat/ aber nit ohn/sondern jn erst zuuersuchen vnd probieren/vnd sein creutz auff zulegen (dann alle die Gott seliglich willen leben/die mussen verfolgung leiden / vnd gleich daß goldt in fewr probiert werden)in verscheidenē manieren/ als durch vngetrewe freund/falsche Christen/ja auch durch ein gifftige / falsche vnd vngetrewe Creature/die von jhme Kosmica wirdt geneñt. Jn summa/Es war so weit mit disem gůten Herzen kommen/daß er das sprichwort (Donec eris felix, multos numerabis amicos.

cos, Tempora si fuerint nubila solus eris.) befunden hatt wahr zu sein: In welchem Er sich nit sehr entsetzet/gedacht aber an das: Dominus dedit, Dominus abstulit, Sit nomen Domini benedictum. Welches jhm wol zu thun stundt/gesehen jnen der Himmel so geück ich gemacht hatt/das jhm leicht ist so zu leben/das man von jhme kan sagen das jenig das man von dem weisen Cato schreibt. O felix Cato tuscis viuere solus. Dessen Er versterckt vnd wol gewapffent mit der aller besten vnnd Göttlichsten Philosophie/sprach sich selbst damit zu trösten/vnd einen muth zu machen:

Rebus in aduersis, animum submittere noli.

Vnd sprach noch mehr auß einem freien gemüt/vnd auß auffrechtem/Edlen/frommen/vnuerzagtem hertzen/gleich ich vnter der erster stiegen diser gegenwertig geschrieben sehe stehen Deficiet nunquam generoso in pectore virtus.

Vnd sich forth gefügt nach der zeit mit Arbeit vnd vernunfft oder verstandt/mit liebdte vnd fürsichtigkeit/Thet so vil das jm Mercurius treulich vñ günstiglich beystehet/nicht mit Ciuilem, vnschemelen/irrdischen/oder vergencklichen künsten/Sonder mit den allerbesten/himlischen vnd vnuergenlichen künsten/die gleich der thaw von oben heraber kompt/der nirgend besser bey ist zuuergleichen/dann bey einer hell scheinender Sonnē/oder himlischer verleuchtinge/die Gott sendet in hertzer welche Er darzu bereidt vnd verkoren hatt/nemlich/mit Göttlicher Poëterey/womit jm auch geben seindt Theologia vnd Philosophia/die Sciencie vnd Inuentie, auch Eloquentiam, vnd forth wissenschafft vnd verstandt von allen güten künsten/welche der Poëterien zu dienst stehen. Disе haben vnserm Poët treulich beygestanden ohn jnen in einigen noth oder last zu lassen: Jhnen vnderhalten mit frenden/in tugend/in allen lendern vnd stetten/da es dem Allerhöchsten wolgefellig ist gewesen jnen zu senden. MAL. Dasselbig hatt vnter andern wol gemirckt vnd fleißig betracht der Herr/der disе gegenwertige Frontispicie gestochen hatt/wie man verstehen kan auß diser Elegia, die Er ahn meinen Herrē von der Noot schreibt/sampt der Antwort/die der Poët jm darauff schreibt.

IA. Ach lieber lesents vns vnd lassends vns hören. MAL. Wol ich wils thün.

DAt ghy u tegenspoet, o Vrom Heer Vander
Groot moedich dragende, een doeucht maeckt uander } Noot
Heeft my Goods gaue in u zeer Hooch don
Ooc loflyc doen eeren met geduldicheyts } pryſen
Ick hooer u gelux kindt geuœdt inder uueelden
En merke dat ghy noyt door onspoet ueruue en } ſchoot
Dus dencke ic ueruuondert door sulck lydsam be
Baert dan ooc Vueelde sot alsulke urome } VVyſen

Donlusten die ut lust uoort te comen
Zyn gemeijnlyc de strangste, en bitterste int } plaghen,
Onge uuoonte breckt leden, onspoet quetst den
Doert stadigh ueranderen in des Vueerels } rijken:
Spurende ns dooſake om die te ge
Zagh ic u Arion opten dolphijnsen } VVaghen
Mids ondert baerlyck, en beroerlyc uer
Vrolyck uerlustigben met Poëtscher mu } ſyken

Kyedom

Rycdom ualſch brenght ons in maer blyſt ſelſt ut de hel
Tuerſtant is trouen ſchynt in treurens naecht claer
Dit bleeck aen Iob onder ſyn pynlyke rouen
Sathan mocht uuel ſyn goet maer niet ſyn deught be
Soo mach dboes Volck oock dyns rycdoms ge quel
Maer niet u conſt die blyſt eent rou ſonteyn oft
In druc en noot, o Noot dies ghy u moecht be louen
En der Conſten trouheyt met recht altyt uuel

Antwortinge des Poëten aüff die vorgande verſen

Is geduldicheyt deught die elc man pryſen moet
Die ons in tſegenſpoet doet hebben goeden
Voruuar ſoo moet ic uel bekennen en be lyden
Dat God my dees deught gheeft deur groot onſchuldich
Hier en pryſe ic niet my, mar hem met ſinnen Vroet
Die my dees gauen gheeft neit ſpaerlyc noch oock
VVaer af ic hem oock danc ſal gheuen tallen tyden
Anders mocht iemant my ondanckbaerheyt aen.

Om my in teghespoet Vrolyken te doen leuen
Heeft my tot een erfdeel gegeuen deuuigh
Der Muſen choor die my cloec heuren byſtandt boet
En uut duanhopens meer trecken intſgedults
Sy die in ueelden my deught en ureught coſten geuen
En hebben my noch noyt in onſpoets ſtorm be
Sy die in mynder ieught uerheughden Vandër Noot
VVillen my noch altyts byſtaen in mynder

Deur heur uil ic tuerſtandt en deught bouen tghoudt pryſen
VVant als den rycdom ſmelt duren der deughden
Deur heur uerleendt my Godt al uuat ic heb uan doen
Deur heur leert my Godt oock tquael ulieden en tgoet
Iſt dat my eenigh mens ſyn ontrou gaet be VVyſen
Deur haet met achterclap ſoo trooſten ſy den
Iſt dat iemant geueyſt my uil met eenen Soen
Verraden dees Muſen maken my Vueer den

DO. Es iſt wol geſagt/vnd eben recht geredt/Ich kan aüch noch ein Sonet aüß wendig/da Sennor Louis Franco Luſitano, ein gûter Spaniſcher Poët/gar nach daſſelbig an vnſern Poët geſchrieben hatt.

IO quê agorâ as moſtrado de repoſo
Vander Noot, de virtud y de prudentia,
De conſeio en la Ley, y de ſcientia,
De benigno, diſcreto, y de animoſo:
Quanto de tu linaie Generoſo,
De tu Poema diuina y alta eloquentia,
En lo paſſado vy por excellentia,

En nuestro conuersar dulce y sabroso.
Lo qué ay de nueuó en ty admirable veo,
Es que siendo priuado del ameno
Schaldis, y su Ribera verdé y vmbrosa,
Disimulas tu absentia y tu desseo,
Con vn Rostro iocundo y muy sereno,
Y l alma por tu partir no esta llorosa.

Vnd noch vil ander verssen hab ich gelesen so wol lateinisch/ als in andern sprachen/ von verschiedenen Authoren beschrieben/ die gnugsam beweisen/ vnd sementlich mit vns jederzeit gezeugnuß werden geben/ wie wol/ wie recht/ wie adelich vnd wie freymütig/ der güte Herr sich jederzeit gehalten vnd getragen hat/ ja auch in dem aller grösten vnd schwäresten last so man jhme het mögen vfflegen/ ohn einigh erschreckens keiner sachen die jhme hett können widerfaren. Denn Er erkennet seine krafft/ stercke seines geistes/ dapfferkeit seines gemüts/ vber alles dessen/ da alle gute gaben von kommen/ auff welche allein sein vest vertrawen stehet/ hat Er von der Nooth gemacht ein Tugent/ Durch welche Tugendt Er alles böß hatt vberwunden. Vber disse vorß Tugent seind jm zu staden kommen/ ein gute proportion vnd wol geschicklich leichnam/ ein schönes antlitz/ ein lieblich ansehens/ vnd Erbar gesicht/ Ein ehrlich vnd stettig wesen/ mit guter messigkeit vnd concordantie des geists/ der seel vnd des leichnams. Warumb der Hochleuchtig Poët VV. Catharinus lib. 4. Hetæreid aldiß von vns Poëten geschrieben hat.

O fortunatus cui fausto sydere nasci
Contigit, & pulchra vénit de stirpe parentum
Cui facies artusq; habiles, cui contigit amplum
Ingenium á Superis & pulchris artipus aptum.

Welche sachen als Socrates vnd Demosthenes zeügen/ seindt die vffrechte vñ warhaffte Adeligkeit/ welche die menschen recht Edel machen. MAL. Der HErr von der Noot ist auch von gütem Adelichem herkommen/ vnd von seinen Eltern Edel geboren. DO. Daß weiß ich wol/ ich kenne das Hauß von der Noot wol/ dann es ist so ein Adelicher vnd alter staim/ als in gantz Brabant sein mag/ das ist dero wapffen/ welches oben der pforten der Archen henckt/ vmbzingelt mit einem krantz von triumphe. MAL. Das ist wahr/ vnd die ander acht wapffen die man zur rechten seiten sicht/ vier oben auff der ecken des Capittals/ vnd vier in der frise oder leisten des pedestaels/ seind die theil der wapffenen dero geschlecht wegen seines Vatters seiten/ Herrn Adriaen von der Noot/ Ritter/ Herr von Ossendrecht/ Lehnherr in Brecht/ ꝛc.

Die ander acht zu der lincken seiten/ seind von seiner Frawen Mütters seiten/ Fraw Josina Daens. IA. Jr sagt das drunden in iedwederm füß vier wapffen solten stehen/ vnd ich sehe zu jeder seiten nur zwey. MAL. Ja freundt/ die andern zwey seind in der Frisen gehalten/ die inwendich kompt/ vnd also verlieren sie sich durch verkürtzen. DO. Ja das aug oder die perspectiua kan es in dem abmalen nit anders zulassen.

Es ist vngezweiffelt ein schön vnd löbliche sache/ von gütem stammen gesprossen vnd von Adelichen Eltern geboren zů sein/ Dergleichē ists auch lieblich vnd wolgefelig/ schön von gesichte/ hüpsch vnd wol proportionert zu sein/ Dann diese ding seind dem frommen förderlich zur tugent/ angesehen deiselb desto schöner vnnd

angene-

angenemer ist/ wanner sie auß einem schönē Adelichem leicham kompt. Gleichfals ist es auch zur schanden / vnd stehet denen zur verachtung/ die von Adelichen gůten Eltern geboren seindt/ vnnd denselbigen fůßstapffen nit nachfolgen/ Dergleichen auch die schön von gebere/ vnd hůpsch von glider seindt / vnd sich mit sünden vnnd vñehren beflecken. Welches vnser Poēt wol gewist/ vnd angesehen/ gleich das brot nit allein gůt zu achten/ dieweil das korn daruon es gebachen/ vff einem gůten vnd schönen acker gewachsen ist/ sondern das dasselb auch wol gehandelt vnd gearbeit werde / das auch also keiner von recht Edel zu achten / dieweil Er von Adelichem stammen geboren oder schönes ansehens vnd wol proportioniert von glider seye / sondern das er es mit Adelichen thaten erzeige/ vnd beweiß es mit gůtem verstand vnd künsten/ vnd Erbarlichen sitten/ gleich Socrates dasselbig auch bezeugt / auch vnser Poēt gleich vberein stimmet mit Quintiliano, Fabio, Boëtio, vnd Apuleo, vnnd sprechen / das man niemandt gůt nennet / dieweil Er von grosser abkommens feye / den allein wegen seiner eignen tugent ist jm nit gnůgsam gewesen / das er von Adelichem stammen gesprossen / vnd schönes ansehens vnd seiner glider zu sein/ aber hat seine Adelheit vnd schönheit willen stellen vnd gründen/ nit auff einige irdische oder vergenckliche sachen/ sondern allein auff die rechte vnd warhafftige tugendt/ gleich Salustus, das aller guter menschē rhat/ welches rhats vnser Poēt so wol nachgefolget vnd vollenzogen hat/ das Er in alleweg für einen auffrechter Edelman geachtet vnd gehalten must werden. Welcher Edelthumb (wie Plato dauon redet) in vier weiß getheilet. Von welchem das erste species seind die jenige/ die von gůten Ehrlichen Eltern geboren seind/ als vnser Poēt ist. Die andere/ seind di/ so von Edelen vnd Herrlichen leuthen geboren/ gleich der Poēt auch/ Die dritten r seind die jenigen/ die illustriert berhůmet vnd bekent/ vnd namhafft/ wie vnser gůtel Herr von der Noot nit gering ist. Die vierten vnd am allerlöblichsten vom Ader seindt/ wenn jemandt fürnemlich vnd excellent ist/ durch die eigen tugent seines verstandts/ durch klůchheit/ hochheit/ vnd subtilheit seines geistes / gleich vnser Poēt zu recht darfür mag erkent vnd gehaltē sein/ wenn es jemants solt zugemessen werden. Ein adelich gemůt/ vnd ein auffrecht himlisch Geist / haben diese eigenschaff (spricht Seneca) das sie sich zu Ehrlichen sachen begeben. Vnd jr werden nimmer sehen/ das jemandt von gutem geist vnd hohem verstandt sich zů vnehrlichen vnd bösen sachen begeben soll. Dann wie sein geist Edler/ vnd sein verstandt besser ist/ wie Er sich zů Herrlicher vnd Göttlicher sachen kehren vnd begeben wirdt / gleich das genugsam an vnserm aller Adelichsten vnd Göttlichsten Poēten ist abzunemen/ welcher zu rück läst alle andere geringe stend (wie Herrlich die auch vor der welt geachtet seindt) vnd hat sich begeben zu der Göttlichsten Poeterie, die allen andern künsten so weit obgehet/ wie das liecht der Sonnen allen andern liechten / wie alle auffrechte gelerte vnd verstendigen bekennen vnd zeugen/ welcher zeugniß ich wol viel bey bringen solte/ wird vns doch mit einem oder zweyen genug sein. Zum erstē einer von der Philosophen der Philippus von Macedoniē auff eine zeit vbermalzeit bey sich hatte/ antwortet auff die frage so Er gethan hatte / nemblich/ welches das gröste dieser welt sein möchte / das es der grosse Poēt Homerus were / der in seinem leben so weitberhumet/ vnnd nach seinē todt so beclagt wardt/ das sieben grosser Stedt lange zeit mit einander stritten/ vmb den lob zu er halten / das jetwedere haben wolt Er were in jrer Stadt geboren. Zum anderen/ nach dem der grosse Alexander deß vorß. Philippi Sohn/ den König Dariūm von Persen vberwunnen

hatte/wardt jm vnder andern kleinoth so in des vorß. Darij schatzkammer gefünden waren/ein gar köstlich kistlein gebracht/auff das aller künstigest von schönem Golt gearbeit/vnnd mit den aller köstlichsten gesteintze vnnd feinesten perlen/gezieret/Also das etliche der HErren die vor dem Köning stunden/diß künstig vnnd reichlich kistleinhaben angesehen/fragten/was für kleinot oder köstlicher schatz darin solte gelegt werden. Warauff Alexander antwortet/Daß man die Bücher Homeri darin solt legen/dann in der besten kisten/gehört auch der beste schatz zu sein. Vnnd wie die Poëten sie Virgilij Maronis, sampt anderen/so wol Griechische als Lateinische auch geachtet seind/solt zu lanckfallen zu erzelen. Welchen allen vnser Poët nit weicht/so glücklich ist Er in dieser Göttlicher kunst/da sich Phebus Apollo,vnnd sein neun geschwester so herzlich vnnd miltigklich mit gelabet haben/als jemandt jemals gethan/gleich man wirdt befinden im vberlesen seiner werck.

MAL. Derwegen hab ich Poësim hie auch zu recht abgemalet in das vnderste frise zwischen die zwey stilobasen dieser archen triumphal. IA. Wo bey verstehet jr Poësis? MAL. Bey dem menlein/das da alleine sitzt vnnd fantasiert/vnder der holen steinrotzen/vnnd hat etliche Musicalische Instrumenten bey sich:vnnd auch bey denn zweyen schwänlein die sich daselbsten verlustieren/in die mit Lis geboorte riuiere. IA. Verstehet man dabey Poësis/wie gehet das zu? DO. Ja/dem die Poëten werden bey Schwanen vergleichen/werden auch also genenet/vnnd führen auch einen weissen Schwaen zum zeichen der schönheit/vnnd stettigkeit/auff einem blawen feldt in jrem wapffen/gleich die Römischen Keyser einen schwartzen Adeler auff einem gulden feldt (zum zeichen der vberwinnung/vnnd zum zeichen von vestigkeit) füren. Sie füren beyde zween die edelste vögel die man findt/denn es seindt auch beyde die edelste stammen die mann findt. Beide kindern von zweien grossen Göttern/gebrüder/aber doch gar vnderschiedlich von wesen/von thün/vnnd von manieren sein: zu wissen Phebus,Apollo, vnnd Mars/söhn des grossen Jupiters. Dieser zweyer Götter kinder/nemlich/die Keyser/vnd die Poëten/seind von GOTT verordnet/vnnd gesend/diewelt in güter zücht/fried vnnd einigkeit (so viel müglich) zu halten: Aber auff vnderscheidliche manier oder wege/nemlich/einer mit der that/da es die noth fordert zustraffen die bösen (die die billigkeit vnnd brüderliche liebte verlassen (nach jhrer missethat: Vnnd loben/preisen die frommen nach jhrem verdienst/Erretten/verleichten vnd beschirmen die einfeltigen/verdruckten vnnd bekümmerten auß der Tyrannen henden/vnnd dergleichen. Vnnd das alles nach recht vnnd billigkeit/vnnd keinwegs von angst vnnd forcht/feindtschafft oder freundtschafft/nutz oder schaden/Seinem ampt vnnd berüff genug thue/zu der Ehren GOTTES/der Landt wolfart/vnnd zubeforderung der gemeinen besten .Ein alsolcher Printz ist lobens werdt/Dann gleich wie der Adeler sich nit abzeugt/sonder meidet die gesellchfft der mordtärdiger/Blütgiriger/nacht/ranst/Kirch/vnnd Büsch Eulen/Fledermeuß/vnnd nachts Raben/sampt mehr andern dergleichen geuögel. Also hasset vnnd schewet/jha verjagt vnnd strafft auch der güter Printz/die Reuber vnnd Dieb/Strassenschender vnnd gewaltreiber/wo Er die antreffen oder bekommen kan/All werens auch grosse Hansen/als Cachus in Italien/der dreyerling Gerion in Hispanien/oder Busirus in Egypten/die den dapffern Herculem

(der

(der ein fürbildt aller dapfferer Printzen ist) erschlügen vnd erlösten die lande vnnd die armen leuthe auß der Tyrannen gewalt. Ich besorge das der vorß. Bnsirus in vnserm ellend vnnd zweispaltig Europa noch vil gebrüder hat / die nit allein jhre pferdt / sondern sich selber mit jhrem gantzen gesinde / mit menschen fleisch vnnd blüt speisen vnd drencken / GOTT will es erbarmen vnnd besseren. Aber die andern / nemlich / die güten Poëten / Kinder des hellscheinenden vnnd erleuchtenden Phœbus Apollo / thun das vorgeschriebene alles schrifftlich / vnder schönen erfindungen der fabulen / moralen, gleichnussen / allegorien / Emblemen / vnnd mehr dergleichen / loben GOtt / vnnd lesteren die bößheit / verschonen niemandts / vnnd werens gleich noch so grosse hanssen / wie die losen die in Persen sich selber vor jren Gott Bell zu gast rieffen / welcher betrüg durch die äsch die der Prophet Daniel gestrewet hatt / an tag ist kommen. Ich sorge das man heutigs tags noch viel desgleichen in vnserm verwüsten Europa finden solt / wenn mans wol ansehe. Vnnd das alles nicht auß haß oder neidt / freundtschafft oder feindtschafft / Sondern allein zu der ehren GOTtes / zur stifftung seines nechsten / vnnd zur bekerung vnnd besserung der jrrender. Ein alsolcher Poët ist lobens wert / dann gleich ein sauberer Schwaen sich nicht gesellgt mit den cackelenden gensen / queckenden Endten / quackende Frosche / quetterenden schlangen / vnd dergleiche vnsaubere vnnd vngeschickte thier vnd vögel / sonder diese alle meidet / verzeugt da Er sich allein in den Klärisien wasseren bey denn biesen / kraut / blümen / graß / vnd ander kraut Ehrbarlich erhebt mit güter fantasien / etc. Vnd wiewol der schwaen nit vil geschreys machet / so singt Er dennoch / einen sanck für seinem todt / der suffer vnd auch mehr zu loben ist / dañ das geschrey der genß / endten / vnd der vorß vnsauberer thier vnd beesten. Gleicherweiß wie die biychet auß Horatio als er sagt, Odi Profanum Vlgus & arceo. Auch auß Petrarcho / in dem Büch seiner liebten.

Cercato ho sempre solitaria vita
(Ie riue il saunò, è le campagne, e i boschi,)
Per suggir questi ingegni sordi, è loschi,
Che la strada del ciel hanno smarrita.

Desgleichen sagt Ronsart in dem ersten Büch seiner liebten / da er also singet.

Ie te hay peuple, & mensert de tesmion
Le Loir, Gastine, & les riues de Brayei &c.
Quand ie me pers entre-deux monts bien loin
Maraisonnant seul &c. Vnd mehr andere.

Meidet auch ein güter Poët / die versamlung vnnd gesellschafft der Ketzer vnd schwetzer / die vberal da sie in einiger gesellschafft kommen disputieren / argueren / dialectiseren willen / vnnd alle sachen beschimpffen / gegenreden / meinen die zuhörer dahin zuberichten / gleich ob sie allein verstendig / weiß vnnd gelehrt seien / da sie doch offt nichts wissen / noch etwas güts thün / ja disputieren offtmals so hefftig das stüll vnnd benck darab zittern. Vmb solche zu meiden so vil jhmme müglich / alles das jnen hinderen möcht Gott zu deinen vnnd zugefallen / nimpt sein lust in güter betrachtung / vnnd andechtigen inwendigen gedancken vnd

Gebetten/lobt vnd danckt allweg seinem Herren vnd Gott in seinem hertzen/mit ehrlicher vnd Himlischer freuden/die bey keiner jrdischer freuden zuuergleichen ist/mit welcher freud sich die saubere geister/vnd Gottes liebe heiligen erfrewen.

Vnd das bedeuten die Musicalische Instrument/die da stehen bey dem menlein das allein sitzet im hole der steinrotsen/zum zeichen das die auffrechte gütte Poëten seindt Geister/vnd keine beesten/die da schewen alle jrdische vnnd böse sachen/vnd seind auff der Erden/haben ein himlisch leben/vnd schmecken die himlische freud/haben jre gemeinschafft mit den vnsterblichen güten Engeln/die nichts dann Göttliche vnd himlische güter suchen/die sie singend mit himlischer harmonie/vñ in schönen wol gemessnen gezalfassige vñ wol fliessende verssen beschreiben/welche verssen alles von oben herab kommen/vnnd seind vnsterblich vnnd vnuergencklich/da alle jrdische sachen die vndter der Spheren der Manen gefunden werden/sterblich vnd verderblich seindt. Ja stein/eisen vnd stael/vnd das ander ewig/geleich es scheinet an dem werck Homeri, Virgilij vnd mehr anderer. IA. lieber Herr Doctor/was ist doch Poësis. DO: Daß will ich euch auffs kürtzest erzelen/so vil mir müglich ist/Es ist ein kunst die stifftet/lehrnt vnd verlengt/dafür man mag bilden/(dann es ist ein redende abmalung) solche sachen/gleich man will das sie des menschen hertz berüren/vnd darin gedruckt werden/Denn gleich sie gantz vnd gar Göttlich vnd himlisch ist/derwegen seindt wenig die sie recht können beschreiben/oder vollenloben. Vnd hab niemanden funden/der sie besser außgebildet hatt/dann vnser Poët selber in einem Gesellē büch/welches Er allen Adelichen personen zů gefallens/in druck hatt lassen außgehen.

Die Poëten werden berurt vnd höchlich aufferzogen/durch einen starcken vnnd gewaltigen Göttlichen geist/von den Griechen Enthusiasmus genent/warab Ouidius den selbē in sich gefulet/sagt also: Est Deus in nobis agente calescismus illo. Vnd Propertius sagt deßgleichen. Est Deus in nobis, sunt & commertica cæli. sampt mehr andern. Ich zweiffel nicht/man wirdt in vnserm Poët auch darab vernemmen/wenn Er zu recht vberlesen wirdt.

Vnd durch disen Enthusiasmus, im Geist höcher aufferzogen/denn das gemein verstandt belangt/haben sie begriffen jre Religion/vnd forth die naturliche vnnd Morale Philosophie/sampt alle gute vnd freie kunst/vnder einander wunderbare selzame erfindung vnd gedichten/ja schier vnglaubliche fabulen vnnd gesprech. IA. Lieber warumb vnder fabulen vnd parabolen/vnd nit offentlich/das ein jeder verstehe? DO Auß zweien sonderlichen vrsachen/nemlich/zum ersten/Die Nature begert für den vnuerstendigen verborgen zu sein. Vnd der Götter wesen vnd gestalt/lest nit zu mit blossen worten in der vnsauberen jrdischem menschen ohren zů gehen. Derwegē haben sie es gethan/vmb der groben vñ prophanē verstandt/vor der würdigkeit solcher hoher vnd schöner meysterien (durch mißtröstung solches zu begreiffen) hinder sich vnd abzutreiben. Vnd darwider/die güten vnd Göttlichen geister/durch den lust das verdunckelt zů verstehen (vnd durchs verwondern/wenn sie das verborgen gefunden vnd verstanden haben) an zu locken vnd zuerwecken. Dann (gleich Socrates zeuget) die schwere sachen/seind die schönsten. Vnd der grosse Tyrian lehrt auch/das die Poëtischen fabulen/die seele fürt vnd bringt zů verwunderen/zu vndersůchen/vnnd zu begeren zu wissen/Wardurch die Poëtische Musen jren namen Μοῦσα. Musa/das ist/tieffe vndersůchung haben. Die zweitte vrsach ist/wegen der grossen lust vnd freud/so der mensch naturlich mehr

zů fabů-

zů fabülen vnd gedichten historien hatt/dem zů ändern blossen vnd schlechten redenen/vmb darin zů haben den Poëtischen lob/den Horatius stellet.

Omne tulit punctum, qui miscuit vtile dulci.

Also lehrt vnnd erfrewet die güte Poësie, Dann wie Plutarchus sagt: Die süsse Poëterie, ist nit ohn Philosophie. Derwegen haben die gütte vnd alte Poëten (die vorseher vnd Propheten gehalten vnd geachtet/ vnd von Philo vnd andern kinder Gottes geheissen) die Edele kunst/ Philosohy/ vnnd jhr alte Theologie nemlich/ die naturliche erkentniß Gottes durch seine werck vnd creaturen) vnd der Mithologien, vnd er sonderlinge wunderbare fabulen beschrieben mit einē höheren erhabenē stilo, dann die schlechte vnd gemein Prosa der Philosophen Magistri vnd Doctoren, mit gezelten Syllabis, in schönen wolgemessenen versen/ mit reicher wolberedheit/ verziert mit allerhand lieblichen figuren/ sententijs gleichnissen vnnd schönen farben/ lehrt weißheit vnd warheit/ vnder einer Fabulischer/ genüglicher decken/ vnd leßt die Edle vnd Göttliche geister/ die schlösser durchbeissen/ vnnd die heilsame kerne suchen vnd schmecken/ Also versüssen vnd balsamen jhre heilsame gebot/ vnd güte moralē rhaten natürliche vnderweissung/ vnnd historiale exempeln/ mit der süssigkeit der newer vnd frembder erzellung/ vnd wunderlicher äbentüren vnnd dreum/ Gleich die Medici (wie der Poët Lucretius libro 4. sagt.)

Ac veluti pueris absinthia terra medentes
Quando adhibere volunt prius oras pocula circum
Contingunt flauo mellis dulci q liquore
Vt puerorum ætas in prouida ludificetur.

IA. Lieber was ist das gesagt? DO. Das ist/ wenn die Artzent den kindern wormkraut geben wöllē/ dasselbig mit honich vnd zücker bestreichen/ also durch die süssigkeit des zuckers mit genüchten die gesuntmachung in bekommen.

IA. Kan man noch vber die grosse freud vnd liebte auß den schönen Fabulen weiter freud vnd lernung ziehen? DO. Ja/ gar wol/ Die Fabulē der Poëten/ seind kein nerrische reden der alten weyber/ so die etwan bey dem spinrocken erzellen/ Vnnd müssen auch nit so schlecht nach dem büchstaben/ allein die wort zuuerstehē/ gelesen werden (gleich der mehrertheil die Schülmeister thün/ die jnen fürnemmen außzulegen vnd zu erkleren/ das sie selber nit verstehn) sonder auch (wie Plutarchus sehr wol lehrt im Büch von den Poëten zühören) den sinn. Darumb ists von nöten/ das sie wol vndersucht/ vnd in jren verborgenen figüren vnd mysterien verstanden werden. Dann in warheit gleich ich von der besten geisten gelehrt/ auch selbst befunden hab/ so mag ja vnd müß alle Poëtische Fabulen durch allegorie zugefügt vnd getragen werden/ oder man gibt zu der natürlicher Philosophie vnderrichtung vnd lernung: oder das die morale Philosophie hat gebot vnd güten raht: oder das die Historien geben durch gedechtniß der verlittener sachen einen spiegel vnd güte warnung. Vnd beyweilen mag sie zů zweyen/ vnd beyweilen zu allen dreyen gebracht werden vnd das jr das desto besser verstehen mögt/ will ich euch hie etliche exempel sagen/ die euch für all den andern gefallē werden/ nemlich da die Personen der Götter vñ Göttinnē/ ingebracht bey den Poëten/ in Phisickische/ Metalische/ oder Anagorische allegorien seind die öbristen vnd fürnembsten geist vnd krafft: Oder die himlische lichamen/ oder die zeit/ oder die Elementen. Alle welche geister/ vnd einfeltige

lichamen haben inspiratie vnd influentie die vnderste sachē zů verkeren vñ zů verandē ren/vñ in denselben zu wircken/als die groß seind von macht/ das erste exempel last sein von geistē. Ja von dem aller öbristen Jupiter/in Griechischer vñ Lateinischer Poësie beschrieben vñ abgemalet/spilt vñ ernehret sich mit allē schönen frawē selber/auch mit jůgfrawē/ist nichts dañ der grosser vñ vberalmechtiger geist/ die seele der gantzer welt/ der es alles lieb hat/der es alles begert an sich gefügt/vñ mit jm vereinigt zu sein/vñ der es alles in sich verendert vñ vbersetzt: als in d' allerhöchster volmachung/vnd daruñ fügt vñ informiert Er sich mit allē dingen/ vnd wircket in allē/vnd bringt früchten forth/sonderlich in den exellensten thierē oder Creaturē sie seien rationales, animales, oder vegetatiues: Redlich/wie menschen/Thierlich/wie vögel/Beestē vñ fische: vegitatiues wie bäum/pflantzen vñ krentēr. Auch dichtē die Poëten/das der selbig Jupiter/ Mineruam, auß seinē gehirn/ vñ Bachum auß seinen waden hab forthbracht oder gezielet. Das bedent dē grossen öbristen vñ algemeinē geist/durch die gantze welt außgespreit vñ gegossen: alles gantz/ vnd alles in jeglich theil in sich selber/vnd in allē theilen fruchtbar/Erneret sich vom höchsten biß zum nidrigsten/vñ das vō höchsten/nemlich/sein haupt/ das ist der himel die Weißheit gekoñen seye Vñ vom nidristen/nemlich/sein füß/das seind die Erden vñ Berge/ d' Wein/ dz blůen des Erdreichs/ welche die freud vñ das verstand mehret/ geborē wirt/durchinstürtzůg dises öbristē vnsichtbarē geistes/vns abgebildet vnderm namē Jupiter. Das ist ein exempel der allegorien, welches bedeutet dz wesen der öbristen vñ geistlichen. Vnd von der allegorien, bedeutet die himlische lichamē. Last vns Apollo (der vatter Phaëtontis) ein exempel sein/ dz ist die Soñ/ein vrsach des liechtes. Die jagēt Diana, die da jrret fürbey die Berg vñ Busch/vnd bezeichent vns anders nit/ dann das der Mann/dem Planeten der negst an der Erdē ist. Vnd das sie ein Jungfraw seie dañ stetige vnruhe/ vñ kalte feuchtigkeit (welche in der Mahnen seindt) ist ein vrsach nit zu generen/ oder frucht forth zu bringen.

Vnd von dem Allegorischen Göttern (die den zeit bedeuten sie den alten Saturnum/welcher seine kinder verschlindet die er forth bringt) ein exempel/ welches die gar alte zeit ist/wo von er in Griechisch Κρόνος, als χρόνος genennet wirdt/ das ist zu sagen/das die zeit verzert die menschen/ das gethier/ die beesten/ vnd alle ding das daher fortgebracht/deßgleichē ist. Der führman Charen der die seelē nach der hell vbersetzt/anderst nit dañ den zeit oder beraubung des gefülens (welches sein nammen auch außweist) der die menschen vnder die Erden füret vnd gehen thůt.

Vnd die Allegorien der Götter vnd Göttinnen/die vns bezeichnen die Elementen/sollē wir solchen exempel nemē. Die Poëten dichtē dz Iupiter seltmal mit seiner haußfrawē Iuno verselligt/ Vñ das er deñocht Vulcanum den Gott des fewers/vñ Schmitt des blixems vñ der Götter wapffen/ an gewoñen/ vnd denselben von obē herab nach d' Erdē geworffen hatt/wanon er laiñ vñ scheiff ist blieben/ Welches er dicht vff dise weiß muß außgelegt werden: Iupiter ist die erste frewrige vnd öbriste lufft/Iunonis der feuchtige vnderste lufft/gleich der mañ obē/vñ die frawe vnderst gehört zu sein/vñ seind einandern nachzugehörēd/gleich brůder vñ schwester/die sich deñocht wegē jrer verscheidē qualitetē zuseltmalen versamlen/ aber gleichwol wens geschicht/das sie zůsammen/so generen sie Vulcanum das ist das Meteorisch fewr oder blixem/der von dem himel/das ist von der öbristen lufft (gleich Plinius im zweiten büch erkleret) herab geworffen wirdt/vnd darumb ist Er krum vnd scheiff/ wie man sicht. Er ist schmidt der wapffenē/vñ des geschützes/dañ die büchsen vñ das

grob

grob geschütz/habē kein krafft ohn fewr/vñ mit dē fewr/ schmidet man die wapffē/ hellebart vnd schwerdt. Thethis, Göttiñe der See wird die feste mütter Iunonis geheissē/dañ die nidriste luft ist verfült von der exhalation der See vñ wasser/ d' fluß vnd Riuieren, seind erdicht Götter zu sein/dañ sie ewige bewegung in sich/ohn end.

Obs die mutter der Götter/draght ein thurnige kronen/ist die Eerde aller grosen personen mütter/dragt auff jre Bergh/stedt/schlösser/thürn/vnd Castelen/benorab in verlitenen zeiten/da man auff die höchte bawete. Vō der Allegorien der natürlicher sachen/sol vns diß für ein exempel sein. Mann hat gedicht das Clitie Apollinen lieff hatt/dañ die Cicorie vnd goltblüm hat die Sonn lieb/vnd sie fügt/sie kehrt/sie schleust vnd öffnet sich nach dem lauff/ vnd steigen vnd sincken derselber Da habt jr exempel von natürlichen vnd vber natürliche allegorien gehört/ so wol von geistlichen/himlischen/ zeitlichen/ als von elementischen wesenschafften dingen. Nun last vns an die Morali alegorien kommen/in welchen die Poētische Götter vnd Göttinnen/ Potentaten/Printzen vnd Princessen der welt seind. Für exempel/Jupiter der verschlegt mit blixem vnd thonder/ Phāton böse regierer des wagens/der Sonnen vmb die Welt von einem gantzen verschlindenten brandt zū beschirmen/Ist die figure von einem guten vnd großmütigen Printz verniederende/ absetzend oder mit dem todt straffend/einen bösen vnd vnuermessenen gubernator/ hoch gestiegen/durch Ehrgirichkeit vnd auffgeblasenheit/ vmb das volck also von perickel vnd verderbung zu erlösen/oder dieselbigen zu bewaren für rasend widerspeñigkeit vnd auffrhur. Item das Bachus/flaṁend durch das himlisch fewr von den nimphē in das wasser getuñelt wirdt/ist das Moral von sauberheit/ welches zu keñen gibt/das man denheissen wein mit schönē wasser behört zu mengē zū messigē.

Nun restet noch die Historiale allegorien wardurch die personē dieselbigē bezeichnen/die in den historiē erholt werden/ohn dz sie etwas bedeckt/verwomt/vnd vnder Fabulosen erzellungē bedeckt seindt. Gleich Jupiter der im schein eines Varrē Europam in Creten vberweltigt die dochter Agenors des Königs von Phenicien/ Daswar warlich den dritte Iupiter, Köning vonn Candien/ der diß theil des landts/diß seit der See(das wir Europam nennen) auß der macht vnnd herrschaffe der köning von Asien weg nam/durch ein armada/oder Schiffheyr/ waruon das fürnemest vñ haupt schiff Toor(das ist var) genēt war/ füret das zeichen von einē Varren oder Stierē/welche vberweldigūg oder verkrafftūg/der anfang des krigs war der so lang zwischen denen von Natolien in Asien/ vñ den Griechē in Europen wehret/nemlich/zu der letster verwüstūg vō Troyē/Ein ander exempel Cadamus der sohn des vorß. Königs vō Phenicien in Palestinē füret nach seines Vatters gebot vber das meer/vmb sein schwester Europa zu suchē/ vñ wider zu bringē mit dem verpot on dieselbige nit wider zu kehren/welcher vrsach halben/ als Er sie nit finden thet/in Griechen bleib/da Er durch Ninernams rhatt die zeene des Martialis Serpents(seiner gesellen vermordet/welches er verschlagen hatte) säet/ von welchen gewapffent meñer auffstundē Welche fabula die Historiale warheit von den Phenicien sen Cadmus bedeckt/welcher von seinē vatter geschickt war/vñ die herrligkeit von Europen wider zu bekomñen/vñ darzu nit komñen konde/ wegen das sein volck der Griechen schalckheit erschlagen ward/bleibt letzlich zu Thebes/die Er gebawet hat/vñ verwā durch weißheit(wilches Pallas bezeichēt/ wie wir für angesagt habē(die schalckheit vñ bößheit der Griechen(wilches d' rauhe drachē oder dz giffetig serpent ist) Vnd säet sechzehen zeene(dañ so vil zeene haben die serpenten)welches seind die sechzehē buchstabē seine/die er von Phenicien bracht/ vñ alles Griechenlandt

chenlandt dürch säet/von welchen gelehrte mēnner seind entsprossen/wol versehē mit allen künsten vnd wissenschafft/welches seind die gewapffende leuth/die ein andern vmbbrachten/Dann wenn die gelehrten disputieren/confuteren,stechen/schlagen vnd vberwinnen einer den andern. Hie sehen jr das die gesäete zenee/die sechzehen Büchstabē seind/die Cadmus in Griechen gebracht vnd verstrewt hat/gleich Lucanus das in dem zweiten Büch von Pharsalie erzelet.

Dicuntur cunctis voces ac nomina linguis
Phœnices nidibus primum signasse figuris

Vide Polydorum Vergilium titulo Quis primum literas inuenirit.

IA. Ay lieber Doctor was ist das gesagt? DO. Er sagt das die von Phenicien die Büchstaben erstmals funden vnd dardurch haben sie gemahlet die wort vnd sprach zur ewiger gedechtnissen welches die von Egypten durch mangel von Büchstaben/mit vögeln/beesten/vnd ander zeichen thätten/die sie in stein haben gehawen.

Also findt man viel verscheidner güter sachen auch warhafftige verlittene vnnd zukommende geschichten/vnder den genüchlichen Fabulen der Poëten. In summa alle die alte Poëterey/ist anders nit dann Heydnische Philosophie vnd Theologie, die jr auffsehens auff die Nature hat/als das man Gott erkeñet an vnd durch sein werck/welches natur die tugent ist/daran nit eigentlicher noch bequemers ist/dann die tugent/vnnd Erbarheit/Auch nichts angenemers/dann ein Erbarlicher wandel vnd tugentsam leben/vnd das nit auß gefeinstem/sondern auß auffrechtē hertzen. Dann Gott sicht des menschen gemüt/vnd ist ein vndersucher der nieren. Hierumb haben die güten vnd Göttlichen Poëten sich durch jre liebliche Fabulen erdicht/geschrieben vnd mit schönen figuren gleichnissen vnd sententien verziert/vmb dadurch die menschen mit freuden vom bösen zu Gott/zu der tugent vñ erbarkeit zu bringen/vnd also dürch Gottes gnad in Elisius thal zu kommen/vñ da ewig freud zu schmecken. Das ist der nutz der im verstehender Poëtischer Fabulen gesucht muß werden/Warzu niemandts gerathen soll/er seye dann gelabet vnd erfüllet mit dem geist der Poeten/nemlich/frey/Edel vnd güt/sich nach Gott begeben/vnd dessen begeren/vnd darnach auch wol erfarē in lesen/der alter Griechischer vñ Lateinischer Poëtē/als Homerum,Hesiodum,Theocritum,Pindarum, Calimachum, Euripidem,Licophronum,Appolonium,Epigrammatairs mit mehr andern/vnd auch von jren außlegen/vnd der güter lateinischer Poëten/als Virgilum, Ouidium, Horatium, Statium vnd mehr andere mit jren Commentatoribus. Auch neben den Poëten etliche Historiographos,vnder andern Pausanium vnd Strabonem, auch Philosophen so wol morale als natürlichen/so wol Griechisch als Lateinisch/gleich Aristotelem Platonem,Teophrasten,Plutarchum, Lucianum, Plinium vnd Senecam, sampt mehr andern. Dann vor all můß Gott/den himel/vnd die gute Natur/den guten Poët machen. Vnd der gute Gott Entouciasmus,muß in jhm wohnen/vnnd gewaltig herrschen/wie Er in vnserm Göttlichem vñ Christlichem Poët wircket: Christlich/sprich ich dann gleich die Heiden jren Poëten habē gehat/die Gott nach jrem besten verstād suchten/dieneten/vnd ehreten/Dergleichen hatten die Hebreer auch jhre Poëten die sie Propheten nenneten/als Dauid/Daniel/vnd mehr andere/die Gott nach jrem glauben suchten/dieneten/vnd ehreten. Gleicherweiß ehren vnnd dienen die Christlichen Poëten denselbigen Gott nach jrem gebrauch/im geist vñ in der warheit

heit/gleich man sehen soll in dem lesen des Europedos, den vnser Poët gedicht/ vnd Poëtlich geschriebē hatt/wauon ich schon das dritte vnd vierdte bůch gelesen hab/ Warab ich die inuentie vnd die materie so schon/so wol geordiniert vnd geschickt/ mit so schönem stilo, censuren, dicht vnnd massen/ mit so schöner beschreibung der zeit/der platz/mit so schönen gleichnissen/ vnd sententien verziert vnnd beschrieben finde/das ich mit grosser verwunderung gezwungen bin zu sagen/ das ich niemals Poëtē gelesen hab/der mich besser gefelt/Gott gebe/wie/oder in was sprachen Er seie. Ich hett nit gemeint/das man in vnsern zeiten einigen Poëten solt haben gefunden/der in vnser sprachen die Printzen der Griechischer vnd Latinischer Poëten solt haben mögen nachkommen/oder gleichförmich sein/Aber im vberlesen/ hab ich warlich befunden/das er dieselben vbertrifft vnd oben gehet. Glückselig vnd schier Götter/die jr selbst Landt bauwen vnd verbesseren. So můß man warlich vnsern Poët/ein gůt auffrecht vnd danckbar kindt nemen/der die Griechsche vnd Latinische sprach hat dörffen vberschlagen/vnd verlassen/vmb seines vatters landt/vnnd mütterliche sprach/zů ehren vnd verzieren/welches er so wol hatt gethan (darauß gerottet alderhandt geleente vnd gescheumte wort/ vnd in stadt derselber/bequeme/eigne wort gefundē gedicht vñ gemacht) das sie nun keine sprach/ weder in fussigkeit oder in geschicklicheit der redē/oder in vberflussigkeit der wort/ weder weicht noch zů gibt/ gleich man befinden wirdt im vberlesen seiner werck/ Dessen er mehr ehren wirdig ist/dann im sall können oder mögen bewiesen werdē. MAL. Er schreibt auch wol in andern sprachen. DOC. Daß weiß ich wol: Er liset vnd verstehet/Er schreibt vnd spricht so wol alle die beste sprachen die in Europa gebraucht werden/das man solt sagen/des ein jeder sein natürliche sprach ware/ vnd mit der besten verzieret (als mit einem köstlichem verborgnem schatz in der Erden gefunden) hatt Er sein vorß.mütters sprach/die die aldereltiste/ sondern mit geflickte worten wenig entehret war/so herrlich verzieret/vnd dasselbige desto besser zu thůn/ hatt Er mit hiebeuorgemelt Labor vnd Industria, Amor vñ Prudentia (sich gefügt nach der zeit) weder angesehen hitze/kelte/hagel oder schnee/frost oder regē/ sturm oder windt/durchzogen alle die fürnemest Landt/Stedt/vnd Prouincien von Europen, vnd maniger handt vnd verscheiden Nationen vnd manieren von voick gesehen/bewandelt/versůcht vnd lernen kennen/mit weniger fleiß darzu gethan/ oder weniger ehrē/dadurch erholet dan Pythagoras, Diodorus Siculus, Isocrates, Apollonius, Aurelius, Alexanderus, an jren reysen/schreiben vnnd studieren gethan haben. In summa man wirdt befinden/daß Er durch die versůchte abentueren/ mit weniger lobs wirdig ist/ dann der erfarner Vlixes, vnnd durchs beschreiben derselbiger reysen/mit weniger ehren erwelen hatt/ dann der Gottseliger Homerus. MAL. Solche Menner seind warlich lobens werdt. DO. Warlich das sein sie. Vnd sie werden auch von weissen vnd gelehrten/so geacht vnd gehalten/ wie solchs als vndern andern erschinde an dem gelehrten Poëten Ronsart/Welcher jn dem vierten seiner Odden dermassen singet.

Heureux celluy ie nomme
Qui de sauoir pourveu,
A les meurs de maint homme
En mainte terre veu:

Et dont la sage adresse,
Et le conseil exquis,
Du fin Soldart de Grece
Le nom luy ont aquis.

Celluy, la grand peinture
Du Ciel nignore pas,

Ne tout ce que Nature
Fait en haut et ca bas:

De Mars la fiere face
Ne luy feit oncq effroy,
Ne l horrible menace
D vn Senat ou dun Roy.

Son opposé courage
Basti sur la vertu,
Pour nul humain orage
Ne fut oncq abatu:

Car d vné aisle non mole
Fuit ce monde odieux,
Et indomté seu vole
Iusqu au siege des Dieux.

MAL. Sollen die Europidos so schon seyn/ Herr Doctor? DO. Ja warlich/ mögē die vollenzogen werden gleich ich die angefangen gesehen hab. MAL. Ach Er solt nacht vnd tag darinnen forthfaren/ auff das wir vns in den frembden geschichten vnser zweydrechtiger vnd gar berührter Europa möchten spiegeln/ vñ weißheit daraus lehrnen. DO. Ja lieber meyster Quirine/ Es ist kein werck/ das so zů thůn ist: Meint jr das es zu thůn seye gleich man ein history oder Chronick beschreibt? Ich sag euch fürwar/ es ist vngleich ein ander sach: Es ist ein werck das etwas mehr in sich hatt/ vnd ist nit also in der eyl oder mit geringen kösten zuvollenbringē/ Was? Virgilius war wol eilff Jar vber seiner Eneoda zuschreiben/ vnd hatt die gunste vñ beystandt von dem mechtigen Keyser Augusto. Ronsardt hatt jetzunder schon so langk sein Franciade vnder henden gehatt/ vnnd noch haben wir nit mehr denn die vier erste bücher gesehen: Wiewol das jme drey oder vier König auß Franckreich/ sampt mehr andern grossen Herren/ herrlich vnnd reichlich versehen vnnd begabet haben. Aber es ist weit vnserm Poëten dahin zu rechnen/ Dann da man jm solt geben/ ist jm das sein genommen/ dennoch lest Er nit ab/ nach seinem geringen vermögen vnd macht/ zu der ehren Gottes/ zu stifftung vnnd nutz der gemeinen zu arbeiten/ vñ mit seinem angefangenen werck forth zufahren. MAL. Es solten billich alle fromme Printzen vnnd HErren beystandt thůn/ damit das solchs werck/ welches der gantzen Christenheit nutz vnnd furderlich sein solte. Ja lieber die gantze welt ist so verdorben/ vnd die zeit seind forchlich/ vnd böß/ als sie je seind gewesen/ dann die liebdte vnd die rechte genuchte zur tugendt vnd wissenheit/ Ist vndter dem mehrertheil/ so wol reich als arm/ Religioß oder Ley/ alt oder junck. In summa vnderm gemeinen Heromnes sehr verkalt/ ja schier gar todt. Vnd der geitz/ haß/ zweyspalt/ vnredtligkeit/ vnnd grosse vnwissenheit haben die welt ingenommen/ gleich zu sehen ist: Dann sie hören lieber das cackelen der genß vnd quecken der Enten/ dann den süssen sangk eines sauberen Schwanens/ daß man sihet daß mehr vom Eulenspiegel vnd dergleichen gelesen vnd behalten wirdt/ denn einige werck eines gůten Poëten/ dem nicht vil gůts gegunt wirdt/ gleich Palengenius libro 2. sampt mehr andern das wol sagen/ vnd schreiben.

MAL. Es ist warlich wahr/ man sichts also geschehen. DO. Nit desto weniger/ ich hab jme gerathen/ das Er etliche güte redliche Herren vnd Edelleuth in Teutschlandt solt heimsůchen/ vnnd denen etlich seiner werck zeigen/ vnd dieselben damit verehren. Ich zweiffel nit Er wirdt noch liebhaber finden die jm behülfflich vnnd beystandt werden thůn/ dann ich hab Teutschlandt wol durchsuchet/ vnd hab dört viel belebter redlicher personen gelehrter liebhaber der tugent vnd der warheit funden/ vñ ich kenne vnsern Poëten solchen/ das Er die wolthaten mit seinem schreiben so wol vergelten soll/ das man jm kein vndanckbarkeit wirdt können nachreden. Was möcht einem gůtem redlichem Herren besser ehren widerfaren/ daß jnen verehret

mit

mit Versen eines güten Poëten: dardürch seine ehr / sein redligkeit / sein tügend vnnd guter naem vnd fame seinen nachkomlingk zun ewigen tagen znm exempel vnnd fürbildt zur tugendt / vnnd zu der ehren sollen dienen vnnd verbleiben. MAL. Dasselbig kan vneser Poët auch wol thün in etlichen Büchern die Er genennet vnnd intituliert hatt denn Büsch / darinn er meniger handt schöne sachen gar Poëtisch vnnd natürlich beschrieben / vnnd mit schönen Farben abgemalet hatt / alles in schönen Oden / Elegien / Sonetten / Epigrammen vnnd ander maniere von Verssen begriffen / vnnd in verscheiden sprachen / alles gantz stifftlich / zu lehrnen / erheblich / zů lob preiß vnnd ehren / zur ewigen gedechtniß etlicher güter HERREN vnd Jumckfrawen / die jhre redligkeit erzeigt haben. DO. Ja? das hab ich nit gesehen. MAL. Was solt jr nit? wie / nach die Bossagien folgen die Bücher seiner liebdten auch drey oder vier: darinnen Er beschreibt denn lob / vnnd natürliche schönheit / die güte gratie / die gute sitten / die Erbarkeit / weißheit / belebtheit / vnnd tugent seiner alderliebsten / welche er Olimpia nennet / vnnd was Er wegen jhrer liebden müß leiden / sein hoffen / sein düchten / sein klagen / sein süchten / sein leiden / sein freud / sein singen / vnnd forth alles das ein Ehrlicher / gelehrter vnnd verstendiger mann / wegen der liebden einer Erbarer vnnd verstendiger dochter solt mögen leyden / vnnd das alles in Oden vnnd Sonetten / so Göttlich / so ehrlich vnnd meisterlich beschrieben / das ich mein tag niemals dergleichen weder gesehen noch gehört habe. DO. Jesus / das solt ich wol begeren zu sehen vnnd zulesen. MAL. Vnnd nach den Büchern seiner liebten / folgen seine Ecclesiastica, darinnen Er schreibt / zu der ehren des allmechtigen Gottes / vnnd hatt etliche verscheiden Satyras, das seind Sermonen oder vermanungen / Oden / Hymnen / Lobsang / geistliche Lieder vnnd Gebet / so Göttlich / so inniklich vnnd heiliglklich beschrieben / das ein steinen hertz dardurch bewegt müst werden / wanner er das mit andacht lese oder lesen höret. Dan dar dominiert der geist also / das darauß wol zu mercken / das es kein menschen werck ist. DO Mein HERR mein GOTT / was gnaden hatt der güter HERR vonn Gott empfahen / wie verscheiden vnnd vngleich seindt die gaben GOTTES / vnnd des geistes außgetheilt. Ach wie glückkich seind die / die vom HERREN viel güts empfahen / vnnd dasselbia nit in die Erdte begraben / sondern zů winnen / nemlich / GOTTES ehr / zur stifftung seines nechsten / vnnd zu seiner Seelen seligkeit. MAL. Ja / was meinend jhr? vnser Poët hat seine zeit nit vergebens vberbracht / noch vergebens zu bracht. Dann dieweil der einer vnmüssig ist mit seinem geitz / der ander mit vnmessigkeit vnnd trunckenschafft / der ander mit vnkeuschheyt vnnd des fleisches wollust / oder ander mit morden / Tödten fechten / der ander mit Newer zeytung zu fragen vnnd die forth zu sagen / der ander mit haß vnnd hinder redt / oder der gleichen: So verfrewt Er sich wie ein sauberer Schwaen allein / da er sich mit Göttlicher contemplatien erhebt vnd bekümmert / Gott zu dienen / bitten vnd loben / der jm auch so wol beysteht / vnd mit seinem geist erleucht wie an seinen schrifften vnd schönen wercken ist ab zunemmen vnd zu sehen. DO. Auß allen ewern reden kan ich abnemen vnd verstehen / so beschreibt Er in seinem Büch genent Bossagien (da Pan halber Bock / vñ halber mensch der Gott ab ist) jrdische sachen / die dz fleisch vñ das licham angehen / in den Büchern seiner liebden von Olimpia (das ist

 himlische)

himlische) beschreibt Er himlische sachen/welche die seele angehen. Vnnd in seine Ecclesiastices, Göttliche sachen/ die den Geist angehen. Die drey/nemlich/ der leichnam/ die seele/vnnd der Geist/ machen einen volkommenen menschen. MAL. Daß dunckt mich scheint auß dem ersten Sonet/ vnnd anfanck des ersten Büchs seiner Liebten/ da Er anhebend also schreibt.

SONET.

IN den tydt mynder ieught plagh ick uuel ueel té schriuen
Van der uoghelen sanck,uan steden,dorpen,landen,
Van tuuist,peys,en bestandt,en uan list der uianden:
Der Grooter Princen pracht,en hooueerdigh bedriuen:
Der Elementen cracht in allen mensen Lyuen,
De uier tyden des iaers,der sonnen hittich branden,
Den loop der sterren oock(beschreef ic om der schanden
Smertte tontsliden snel di legheydt can uenstynen)
En nou uuil ic uoyrts aen singhen uan Godt dé Heere
Maer als een uoorspel goet moet ick ierst singhend eere
Niet uan al tghen dat ons hier groot schynt op der eerden
Maer uan een edel Maeght die al meer is té achten
VVant soo sy minder is,dan Godt in deught en crachten
Soo is sy meerder oock dan al dat left in uuerden.

DO. Ach das ist fürwar schön/die zeit sol mich nimmer verdriessen/wenn ich solches möcht hören. Was wirdt Brabandt sagen/wenn sie seine werck im druck sehē sollen/vnd vernemen was ein grosser Mañ vnder jnen ist erstanden? Von freuden werden die güten geister jre hendt zusammen schlagen/vnd sprechen/ Wir haben nahn auch vnsern Poēt/ der Herr hab danck: vnd billich/ Warin selt es sich mehr oder besser erfrewen/ dann eines solchen Poēten/der allen andern künsten so weit obgehet/ als die See den andern Elementen/ oder die Sonn all andern sternen vnd Planeten. Des besten güts/ findt man am wenigsten/ wie man sicht/ dann in Griechen/hatt man wol vil meister vnd Philosophen/ aber wenig Poēten: vnnd vnder so wenig/Poētē findman nit mehr dañ einē Homerum. Dergleichē hatt man vnder so viel verstendigen vnd gelehrten Romeynē gar wenig Poēten funden/vñ vndter den wirdt nit dann einer Virgilius geneñt/ Dergleichen findt man vnder so viel dapffern gelehrten verstendigen vnd Christlichen Brabender gar wenig Poēten: vnd vndter allen denen/ ist nit mehr denn einer/ Von der Noot/ welcher aller ehren würdig ist/ vnnd den alle gütte Geister sollen lieb haben/ vnd loben. MAL. Aber vil neidige/ vnredliche/ vnuerstendige vnd vnbelebte/ werden jnen beneiden vnd verachten wie sie können oder mögen. IA. Ach ich glaub nit das jemandt alsolchen soll können hassen oder verhinderē wellen/der von rechts wegen öffentlich auff einer zierlicher auffgerichter stellung solt gekrönt/ vnd verehrt werden mit ewigen lob vnd preiß/wegen der grosser ehren vnd wolthat die Er seinem Vatterlant angethan hatt/thůt vnd thůn wirdt zu allen: Der einem jeglichem freundtschafft freud/ vnnd ehr erzeigt vnd beweist: vnd niemandt verursacht/ jnen zu beneiden. DO. Desto mehr wirdt er beneidt/dann die böse/vnbelebte/vnd vnredliche/ seynd feynd von den guten/redlichen vñ belebten: Vnd gleich einer der bey schönem tag/

im

im hellen Sonnen schein wandlet/ dem folget der widerschein der Sonnen/ Also folgt einem frommen tugentreichen vnd verstendigem Mann/ der in tugendt vnd in der forcht Gottes/ nach seinem willen vnnd gebotten wandlet vnd forthgehet/ auch der haß neidt vns hinderredt. Aber was fragt vnser Poët darnach/ Er ist wol gewapffent mit güter Christlicher Philosophie/ vñ wol versehen mit gedult. MAL. Ist Gott mit jme/ wer kan wider jhn. Die jnen beneiden/ thün es nit jhm/ sonder sich selbst. Gleich Zoilus/ der gedachte Homerum zu beschemen/ vnd thät es jhme selber/ wie Mantuanus lib. de virtutibus & vitijs gezeugt sagende.

Zoilus his actus stimulis hoc percitus œstro
Stentorea dum voce tonat, dum gutture lato
Fulminat, it rodens & rictum pandit in omnes,
In cruce suspensus sublimè, iubente Tyranno
Tristia Niliacæ fecit spectacula plebi.
Sic pereat quicunq; suæ conuellere lingua
Nil fugit, & sacro Vatum non parcit honori.

Vnd gleich/ Paro, Banius, vnd Meuius gedachten Virgilium zu bengstigen/ vnnd widerfür jm selber/ oder wie der winterkönig der sich in die flügeln des Adlers hatte verborgen biß so lang der Adler im höchsten gestiegen wahr/ do floge er herfür/ Wadurch er wol den namen König führt/ aber doch mit kleinen ehren/ dann von jm selber kan Er nit vil höher dan ober die zäune fliegen. Also werden dieselbige hie zu recht beschemet/ die jhre ehre gedencken zuuermehren mit eins andern ehr vnd lobte verachten/ vñ wollen also auß haß vnd neidt beschimpffen/ gleich ob sie es köndten verbesseren. MAL. Ja.

Ein neydig mensch kan ein gütt werck wol lachen/
Aber er kan selber nichts gütes machen.

DO. Da seind viel gütte geister/ Poëten vnd gelehrte Männ/ die allreidt gütte gezegnisse der Göttlicher verlichtinge vnsern Poëten gegeben haben. Vnder anderen schreibt Doctor Gossenius all diß von vnsen Poët.

Offendi clarum sed non sine numine Diuum
Virtute & prisco stemmate & arte virùm,
Te Noetane puto quem Phœbi laurea cingit,
Quem decorant Musæ, Pallas & ipsa Venus.
Inuento tandem lætabar valde Poëta,
Non facile est tales nam reperire viros.
Tanto etenim superas quos nunc fert terra Poëtas
Rytinis Sol quanto sydera clara poli, &c.

Vnd der selbiger anff ein ander ort.

VVaer uuasser ooyt Poët deesen Poët gelycke
In de borst uan Neerlandt oft in Belgica ryke?

Vnd den gütter Edelman von Doenick. *S. Piere Dennetieres.*

Mais quand è toy Monsieur, des Belgiens lornement
Et le Belgique harpeur en vers diuinement

Qui te ſecondera? certeinimẽt perſonne
Tu as tout le premier de Rome ramene
Et Petraque & Dantes tant heureuſement ne
Illuſtrant richement ta langue Brabanſonne.

Vnd G. De Poëten.

Plus toſt certes pourois duciel les fus conter
Ques rares & ſaints pas de Ronſardt inciſter
Ne fut que comme toy iuſſe troue la ſente.
Luy comme Pere il eſt des Poëtes Francios
Tout ainſi Vander Noot des bien chantans d'Artois
De Flandre & de Brabant tu es le prince & iente.

Vnd der guter Poët Winandus Catharinus / in ſuis libris Siluarum.

ὡς ὁ θεὸς καὶ ἄναξ Ποιήλων θείος Ομηρος
Κοσμησεν ὁλοκὴν Ελλαδ, ἑοῖς ἔπεσιν·
ὥστερ Μανλώος Ρωμάιων γᾶιαν ἀοίδος
Παλαιαν μούσαις ὡς ἐκέκασε καλαῖς
ὣς ὦ νῦνγε καλοῖς ἐπέεσσι Βραβάνλιδα γαῖαν
Νεωτᾶιος κοσμῶν κόσμον ἔγειρεν ὅλον.

Vnd der Ander Herren.

Dees uueldaden de elck moet pryſen
De uuyle ſy de ſiele ſpyſen
Gheeft ons den hemel deur uhandt
Vander Noot dierſte onſer Poëten
Die te rechte uan dichten uueten
Begaeſt met een Godlyck uerſtandt.

En die hem deur de leckerye
Der uremder ſchoender Poëſie
Dnerlandts ondt dichten heeft uerſmaet
Sal in deſe u Muſa(gepreſen
By al pie gelooft meughen uueſen)
Scheppen goy ureuget en ſyn uerſaedt.

V penne da uuy ut ſien groien
Al ſulken ſpruiten alſer bloien
Aen den uoet uan tulighende Peerdt
Dryſt heur uirighe luſtigh ader
Tot den hemel toe teenegaden
Dics elck medt recht den ſmaeck begheerdt.

VVant ghy betonndt hier dat ons tale
Niet toe en gheeft Spaeniardt oft VVale
Grieck Rombyn oft Italiaen
Maer ſoo ryck is uut heur ſelſts ſtryukem
Dat heur niet en reſt dan tgebryuken
Soot by Verlycke uuordt gedaen.

Vnd Messer Paolo Alberto, ne la ſua Hymma. d, Anuerſa.

Non ui diranno i ſecoli futuri
Credetè me bella Anuerſa, beata
Per eſſer piu per mercanciae, e muri,
Per Arte, e oro chaltra terra eſſaltata.
Ma ui diranno(en quel ui ſon Profeta)
Beata aſsai, fortunata e ingrata
Per quel gentil, ſaiggio e diuin Poëta
Quel Van der Noot Don Giouan tauto animoso
Per che come dil Sole la Planeta
Illuſtra il ciel, cosi quel generoſo
Va illuſtrar per uerſo eccellente
(Bonda del Ciel.)d unſtilo aſsai formoſo
(in. Gallia Belgicá, nell occidente,
Ond, elgi porta il Lauro in su la chioma)
La nobile e bella, e regala Brabante.
Dico tanto felicemente e bene
Chel Mantoan a fatto á noſtra Roma
Et piu lh Homero a Smirna o ben Athene.

Gleich wie Homerus weitbekant.
Aller poëten Gott genant/
Durch sein gedicht gantz woll geziert
Das gantz Griecherlant hat verehrt.
Vnd Virgilius auch darbey
Durch sein lieblich poëterey
Italiam weit bereumpt gmacht.
Vnd Rom in grosseres ansehen gpracht.
Also habt ihr Noet Fester Her
Göttlich poët bercumpt gar fer.
Erhaben hoch das Vatterlant.
Vnd weit im Reich gemacht bekant.
O Brabant du frey Nation.
Dein raum wirt nimmer vndergan.
Dann du die glückseligste bist.
Dieweil auß dir ersprossen ist.
Der Fester vnd werder poët.
Des lob auff erden nicht verget.

DOC. Es ist wol ein grosse sach/die auch alle andere sachen vbertrifft. Die materi felt mir so süß vñ genüchlich/dz der tag damit vbergangē ist/noch bin ich nicht versedigt/ genüg darab zu hören oder zu reden / Meister Quirine / vnnd jr güte freundt/es ist gar finster/ ich beger bleibt hie zu nacht bey mir auff die portiō/mir wollen gütten Salat haben/eins von grünen krentern vnd eins von weissen Endiuien/noch eins von roten Carotten / darzu ein kalte hemmel schulter / vnnd einen warmen gebradē Capuyn/ forts botter vnd keeß/vñ opß nach gelegenheit der zeit/ vnd einen güten drunck Weins/mir wöllen vns zusammen frölich machen mit der angefangener Materi weiter zuerholen. MAL. Herr Doctor die bitt ist nit abzuschlagen /ich wil mich nit darin weigeren. Jacob was sagt jr darzu/ wilt jr mit bleiben. IA. Ich wil das spil auch nicht zerbrechen / Dann ich weiß kein sach die ich lieber thett vmb weiter von der materie zuhören. Ich bin vngelehrt / mein Eltern haben mich nit zů der schůl gehalten: Aber auß der naturen / hab ich solchen lust vnd liebte zů der schönen Göttlicher kunst/das ich alle ding solt verlassen/auff das ich darab möcht hören vnd lehren. DO. Gott gebe euch ein gůt Jar/ Gott ehr ewer hertz/ kompt/ kompt mit vns gůt günstiger vnd edler Geist / jr solt etwas hören daruon jr euch erfrewen werd / kompt jr freundt/last vns in das hauß gehen. MAL. Herr Doctor/jr habt hiebeuor erzelt/das die von Egypten jre geschickten in stein graben liessen / mit vögel/thieren/vnnd anderen Zeichen. DO. Das ist wahr. MAL. Solche büchstaben hab ich auch in diesem Büch für meinen Herren von der Noot gemacht DO. Wo seind die? MAL. Hie hindē stehen die/sehet da Herr Doctor. DO. Ja/das sein sie/man heißt die Hieroglifike/oder Egyptische büchstaben/ diese stehen in einem Piramide/ gleich man in Egypten noch von den alten zeiten findet: Ich hab der auch noch ein zu Romen gesehen / wie soll mans lesen könnē? Wie můß man diß verstehē? Sagt mir doch was jr hie alles gemalet habt meyster Quirine. MAL. Das öbrist ist ein ronder rinck. DO. Ein ronder rinck ist ohnende/ vñ das ohn ende ist das ewig. MAL. Das ander ist ein Dolphin/ vmb ein ancker geflochtē. DO. Der Dolphin ist ein gerader fisch: Der ancker ist schwär vñ trag zweisschē der grossen geschwindicheit vñ tragheit ist die tugent/ secundū hoc verbū: In medio consistit virtus: &, Medium tenuêre beati. MAL. Das ander ist ein Weingarts schleck. DO. Die fügt sich nach der zeit: Wenn es schön wetter ist / steckt sie jre hörner auß/Wenn es aber sturm vnd ongewitter ist / so zeugt sie sich in das heußlin/ darinnen sie sich erhelt / biß so lang die zeit besser ist: Was ist das ander? MAL. Das seynd Byen/die da fliegen auff die blůmen/ vnnd also nach jrem Korb DO. Die Byen süchen mit arbeit den honich / vnnd machen mit behendigkeit vom Wachß die kämerlin/da sie den behaltenen honig in thůn. MAL. Das seind zwey täublin/vnnd das ist ein serpent. DO. Die tauben seynd simpel/vnfalsch vnnd ohn

galle/gleich auch die liebte ist wie Paulus beschreibt/vnd darumb seynd die Veneri auch zu geweihet/ wie vorgesagt ist./ Vnnd die serpenten seynd fürsichtig/vnnd Palladi zugeweihet. MAL. Das ist ein alter oder antickisch wassergeschirr/ mit einer enger keelen: Das ander ist ein klewen garenß vmb ein spille gewunden/ Vnnd das ander ist ein antickischer pott. DO Durch die enge keele des wassergeschirres/ müß das wasser langsam mit der zeit außlauffen/ vnd mit dem garen kan man ein dinck recht leiten. Der antickischer Pott/ nennen die alten Aninum: Was ist das ander? MAL. Ein ang/ein schülap da vnden mit einer oliuen/ vnd ein Dattel/ oder Palmen riet. DO. Das aug/bezeichent Gott/der alles durch sicht/ vnd erm füß ist vnderthänigkeit: Der Oliue/ist ein zeichen des fridens/der Dattel ist ein zeichen der Victorien. MAL. Das ist ein ancker mit dreyen zacken/ vnd eine Ganß daran gebunden. DO. Der drey zackich ancker/ bedeut festigkeit/Ein Ganß helt ein güte wachte. MAL. Das ist ein altfrēckischer Sturmhüt: Dz ist ein altfrenckisch rhüder. Dz ist ein altfrēckische Lampē/von einer handt gehaltē DO. Der Sturmhüt ist ein schirm vñ schutz: Mit dem rhüder/regieret man das schiff: Solche Lampen pflegt man bey grosse Herrn in dz grab zu setzen/vñ hattē etlich öl/der solche krafft hatt/ das derselbig wol hundert jar/ ja allezeit (wie man sagt) die Lampen bleibt brinnen/so langk das grab gantz vnd geschlossen hielten/wie man noch kürtz in Italien alsolchen Lampen zum zeichen in einem grab hatt funden brennend/ vnd das durch natürliche Krafft vnd arth alsolcher olie/welches wir dißmal willen lassen verpleiben/biß auff ein ander zeit/vnnd derwegen nennen sie solche Lampen Vita, das ist/ Leben: die handt die Lampen helt/bedeutet/ewers oder deines MAL. Vnd das seind zwey flabiß oder mommenangesicht/ dārnach folget noch ein Lampen/ vnnd darnach wider ein ringk. DO. Die Mommenangesicht/ist nit mehr dann ein schadow des lebens/ das ist/ der Todt: nach dem Todt/ widerumb das leben: der Rinck/ist widerumb ewig. Wol wie soll man das nhun zusammen bey einander fügen/ auff das man es recht lesen möge. MAL. Ich glaub das ichs bey mir in schrifften hab/wie mir es der Herr von der Noot selber geben hatt/Es ist aber Lateinisch/ich verstehe es nit DO. Gebent mirs/ich will es euch wol abzellen.

Semper festinans tarde, Temperansque te tempori, Labore & Industria, Amore & prudentia, paulatim deduc animum Deo subiectum, qui per suam beneuolentiam & omnipotentiam erit Firma custodia, protexio, & gubernatio Vite tue, dabitque post Mortem Vitam eternam.

Hab ich es euch nit wol gesagt? Sehend vnd merckend jrs nit/ das es alles ist vmb zu lehrnen/ sich zu vben/ ist alles himlisch vnd vnsterblich alles was von vnserm Poēten kompt? Billich seind die güte Poēten/ von Philone vnnd anderen güten mennern kinder Gottes genennet/ dann jhr himlische kunst vnd jr Göttlicher Geist/seynd oben herab von Gott kommen/vnd sollen nach dem Todt widerumb auff zichen/ daher sie kommen seindt/ da sie sollen durch Jesum Christum ewig in freuden sein. Vnnd mitler weil werden jhre schöne werck/vnd dero güter nam/ bey den güten leuthen zur stifftung/vbung/ vnd lehrnung in würden seyn. IA. Lieber sagt vnß das in Teutsch/damit wir es auch verstehen mögen. DO. In Teutsch ist es so viel gesagt. Allezeit zu eilen mit stetigkeit/vnnd sich nach der zeit fügen mit arbeit vnnd vernunfft/ mit liebde vnd fürsichtigkeit/ leitet vnnd bringt dein gemüt mit der zeit in die vnderthänigkeit Gottes/ welcher durch sein barmhertzigkeit vnd allmech-

allmechtigkeit wird sein ein feste wacht / zu beschirmung vnd regierung ewers lebens / vnnd wirdt euch nach dem todt geben das ewige leben. IA. Amen / Amen das wil vns Gott geben. MAL. Vnnd allen denen die ihnen suchen vnd lieb haben. DO. Was ists / das jr in der handt habt? MAL. Das seind etlich bedeutung von etlichen namen so in disem büch stehen. DO. Last mich die sechen / ich wil sie vns auch lesen.

Interpretatio Nominum.

ACoé	DAs gehor	Gamona	Hieraedt.
Aædia	Verwegenheit.	Geusia	Smeckung.
Agape	Liebde	Glycops.	Schönheit.
AEdosyne	Beschamelheit.		
Andronice	Manheit.	Hedone	Wolluſt.
Anterote	Widerliebde.	Haphe	Das gefüel.
Anomorexis	Vnscheitlicheit.	Hapate	Bedroch.
Argyrea	Silber.	Hypomone	Gedult.
Anectea	Leitlicheit.	Hypocholimia	Vnderdenicheit.
Arete	Tugenth.	Homonia	Zulassung.
Acharistia	Vnbelebtheit.	Horasia.	Das gesicht.
Arsenogone	Manlichkint. (den		
Asinneche	Sych nit könende leyt	Kosmica	Weltlike.
Anæschymosyne	Vnschamelheit.	Kenelpis	Eithel hoffnung.
Agnœa	Vnwissenheit.	Kyriu phobos.	Gottes forcht.
Astorgia.	vnmenschlicheit.		
		Logistica.	Redene.
BRachybia	Ein kurtz leben.	Lobe	Schande.
Belore.	Pfeilkocher.	Merimnasia	Sorge.
		Mnemeia.	Gedacht.
CEnodoxia	Eitell Ehr.		
Callia	Schonheit.	Neotes.	Junckheit.
Chrysea	Güldenheit.		
Charope	Edel geschicht	Olympia	Himmelsche
Callidoche	Lieblicheit.	Osphrasia	Die Reuchung.
Cortasyne	Vberfluß.	Opmophoros.	Reuchtrager.
Critoẽ	Heimlicheit.		
Cleptosye	Diberie	Phronesis	Weißheit.
Clerio	Aensterbf.	Philosophia	Philosophey.
		Parthenia	Junfferschafft.
DOxophronia	Hoffnung zů hocheit.	Philirone	Vergifftigheit.
Diapraxis	Vollbringung.	Philedes	Liebde zur wolluſt.
Dynasia.	Gewalt.	Pistis	Der Glaub.
		Pylurania	Himmels porte.
EVclia	Grosse Ehr.	Pinotida	Vastent.
Ennœa	Nachdenckung.	Pistine	Getrauwe.
Elpis	Hoffnung.	Phrontide	Sorge.
Eüche	Begerthe oder gebet.	Phoria.	Wocherey.
Eleutheria	Freyheit.	Phronia	Abgunst.
Ethosia	Gewonheit.	Psyche	Die Seel.
Ergasia	Arbeith.	Pthochia	Armoedt.
Enosia.	Einicheit.	Pyrogphori.	Turndrager.
		Plexaura	Süssen kittling oder
Erotimoria	Gewalt in der liebdte.	Rastone.	Faulheit. (angel.
Eülalia	Volredentheit.		
Epitedia.	Bequemheit.	Stasia	Standhafftigheit.

inasia

Sinasia	Zusammenwöning.	Tapinose	Nidericheit.
Sophrosyne	Fürsichtigkeit.	Theodoxia	Ehr Gottes.
Spude.	Vernufft.	Trophrageri	Triumphs dragers.
		Thrasia	Stoltzheit.
Telestis	End.	Tyche	Gelück.
Telesia	Entlicheit.	Trophile.	Begirthe der speise.
Theude	Gott gegebnen.	Velotike	Phil?ocher.

Ja ist so viel verstandts begriffen alleinich in dem fürderst/vnd dem hinderisten bildt mit den namen/Was můß dann in dem gantzen bůch zuerstehen sein. MAL. Ja der nur ein mal den verstandt da von haben köndt. DO. Mir wollen es ein mal vbersehen/ vnnd bekommen Commentaria darüber/ ists müglich/so fern vns der Poët hin vnnd wider/ da die materia am schweristen ist/ etwas will illaminieren vnd erleichten. Kommpt/komps/es wirdt abendt güte freundt/ Mit erlaubniß ich gehe vor/Ich will euch den weg zeigen.

MAL. Gehet im namen Gottes/ Herr Doctor/wir folgen nach.

FINIS.

Dialogismus auff das Bildnuß des Edelen vnd Erentfesten Herren H. Johann von der Noot/ durch Juncker Jacob von Creutzener.

IA. Mäler Hale dein zusag/du hast dich fürgenommen
Vnd festiglich gelobt/Phebum in tugd volkommen
Mit den Pieriden künstiglich abzustreichen.

MAL. So han ich auch gethan/ Wie das klärlich thůt Glychen/
Dann vnder Herr Johans von der Noot bild alleine
Erstheint Phebus, Venus, Musen, vnd Pallas reine.

Gedruckt zů Cöllen bey Felix Röschlin/ in der Schmirstrassen.

Das Buch Extasis des

Edlen vnd Ehrenuesten Herren/

Herrn Johan von der Noot/ Patricij von Antorff.

Göttlich schwestern/Muse heilig vnd schöne
Die jr regiert vnd setzet ewern throne
Auff Parnasso den zweyspitzigen berg
Göttlicher wohnung/da jr vber zwerg
Nach dem gethön der laut Phebi erklinget
Euwr herzlich stim/vñ so gar leiblich singet:
Der gedächtnus Thochter die Jupiter/
Gezielet hatt/Seugammen aller ehr/
Auch alles rhaums vnd lobs die jr bezwinget
Mit der vernunfft/als mit eim Zaum beringet
Menschliche witz/das Castalisch gestadt
Verlast ein weil/kompt gebt mir hülff vnd rath
O frawen wert/o mein liebe Gottinnen
Entdeckt mir die gewisse freud so gwinnen
Sollen all die so lieben jren Gott
(Fliehendt boßheit) vnd ruffen in der noth
Allein zu jm vnd die sich nit begeben
Zur bosen rott/sondern Gottselig leben:
Gottlichs geschlecht entzündt das hertze mein
Dann ich will dir trew vnd gehorsam sein:
Ja ich empfindt ein frewr in mich geschossen
Welches schon hat meins hertzen grundt durch flossen
Dardurch ich tag vnd nacht gar süßlich brinn/
Vnd verruckt mir gewünschter weiß mein sinn/
Die es doch in mir größlich thut vermehren
Durch solche hitz die mich so thut vertzehren.
Wie grosse frewdt vnd lust ists wenn Gott kompt
Ins menschen hertz vnd der sein wohnung nimpt?
Weicht all von mir/machet euch fluck von hinnen
Die jr vnheilig vnd darzu von sinnen
Barbarisch seyd/machet euch weyt von mir
Dann sihe der Gott/der mich entzündt/ist hier.

ES war im Mey/vnd ich hett mich gelegt
Auffs grüne graß/als sich zu mir bewegt
Mercurius/der mir thet offenbaren
Viel gelücks vñ heils so mir solt widerfaren
Vnd zeigt mir gleich mit seinem herolts stab
Auß sondrer gunst/so wol gemahlet ab
Die schonheit groß/die mich noch solt erheben
Auß himmels thron/vnd mit Gott machen leben.
Demnach sahe ich fünff freuwlein schon vnd zart
Voll ehr vnd zucht/vnd all von Edler arth
Welche als sie mich allein vnd trawrig sahen
Theten sie sich zu mir ein wenig nahen/
Mit freundtlichen geberdt mich redten an/
Vnd mich darnach furten die rechte bahn
Zu der Edler vnd außerwelter Frauwen
Eleuteri/Welch mich mit gantzen trauwen
Alda empfieng/vnd mir groß ehr ertzeigt/
Auch/weil sie mir von hertzen war geneigt
Schickt sie mit mir drey frewlein hohes stammen
Deren die erst Sophrosyne mit namen
Die ander hieß Logistic wol bekant/
Die dritte war Telemia genandt:
Welche vbt gewalt vber vnser gedancken
Das diese drey mich solten ohne wancken
Führen zu der (Telesia ich mein)
Vnd der die mir entzundt das hertze mein.

Offert se in somnis Vati Cyllenia proles Ingenuæ monstrans Virginis effigiem.
Hinc teneræ Vatem deducunt quique puellæ Magnifica ad diuæ limina Eleutheriæ.

Darnach als ich auß der Fürstinnen Saall
Außgangen war/vnd mein geselschafft all/
Da kamen wir zu der vnkeuscher frauwen
Welche mich auch lieblichen thet anschauwen
Aber alßbalt ich sie erkennen wardt
Verließ ich sie vnd macht mich auff die fart
Zu einem Weib hoher gburt vnd namen
Zu Euclia der prechtigen wir kamen.
Diese solt mich gern vberredet han
Das jren orden ich solt nemen an.
Jr pallast thet auff einem Berge stehen
Von welchem man das flache felt kont sehen
Es war herrlich vnd schon zuschawen an
Aber schwerlich möchte man kommen dran
Jedoch ich greiff ein hertz vnd thet mich wagen
Den hohen felß steig ich auff ohne hagen
Mit arbeit groß vnd auch geferligkeit/
Da sahe ich wie so zierlich was bereit
Der Pallast schon/ da sahe ich mit was ehren
Man daselbst lebt/ vnd begündt zu begehren
Am selben orth zu bleiben alle zeit
Jn lob vnd ehr/Triumph vnd herrligkeit.
Aber als mein geselschafft solchs wardt spüren
Das ich also mich wolt lassen verfüren
Sprach sie zu mir/o freundt hör vnser wort
Manch küner helt ist kommen an diß orth
Vmb lob vnd preiß vnd ehr zu erwerben
Aber er ist balt kommen zum verderben
Gestossen auß durch ein loch vnbekant
Da verzweiffelung vnd schmertz jr wonung hand/
Auch armuth groß vnd trawren ohne massen
Darumb mustu solch meynung faren lassen
Vnd achten ring all diß außwendig pracht
Nach grosserm glück hinfurter denck vnd tracht.
Als ich vermeint ich hett alhie gesehen
Die so ich lieb/(diß muß ich jetzt verjehen)
Mehr dann mein eigen leben vnd seel acht/
Ward ich mit jr in verbunt samen bracht.
Darnach thet mich groß schmertz vberkommen
Als ich mein eigen blindtheit hett vernommen.
Anstund zu mir Philosophia sprach/
Ohn vnsern rath hastu gethon diß sach
Gott verheist dir ein Perl von grossen werden
Ein blum weisser dann lilien der erden.
Der tugent tochter/Gottes dienerin
Jn wissenschafft vnd sitten mag nit sein
Jrs gleichen die wirdt man an diesen enden
Nit finden/last vns vnß anders hin wenden.

Magnifica cupida subit alta palatia mente
Vates Eucleias, munera dia petens.

Diua monet, fastum, tumidos vt captet honores.
Hæret, sed Nymphas consuluisse iuuat.

ES war jetzt zeit das der almechtig Gott
Der alle ding regiert mit seim gebott
Erzeigen wolt/das er gerecht ob allen
Volkommen ist/ vnd nit zu ruck thut fallen
Von dem so ehr ein mal verheissen hatt:
Also das ich auß sonderer genadt
Des höchsten Gotts/das freuwlein hab gesehen
Da mir der Son Maye von thet verjehen
Vnd zeiget mir jr bildt gemalet ab
Als jhn zu mir Jupiter sandt herab.
Wie ich sie sahe so schon vnd wol gezieret
So freundtlich züchtig vnd so wol formieret
Grüsset ich sie/ertzeigt jr zucht vnd ehr
Vnd sie wiederumb mit züchtigem gebehr
Vnd mit einem gantz lieblichen anblicken
Wie sie woll kondt/thet jhren gruß mir schicken
In dem ich stundt also in jr verdacht
Jhr süssigkeit/jr schonheit groß betracht
Jhr höffligkeit/jhr zucht vnd ehr so wunder/
Dardurch sie zuckt eins jedern hertz besonder/
Sih Cupido der seins vortheils nam acht
Hett sich von stund in jre euglein gemacht/
Von dannen stach er mich mit süssem schmertzen
Jhr bildtnuß aus/in den stein meins Hertzen
Diß bildt also in mein hertz außgedruckt
Hatt mich so gantz in jrer lieb entzuckt
Mein gblut vnd marck hatt es so gar durch faren/
Das ich nit mehr für jm mich kan bewaren
Vnd das ich muß wider den willen mein
In ewigkeit sein vnterthaner sein.

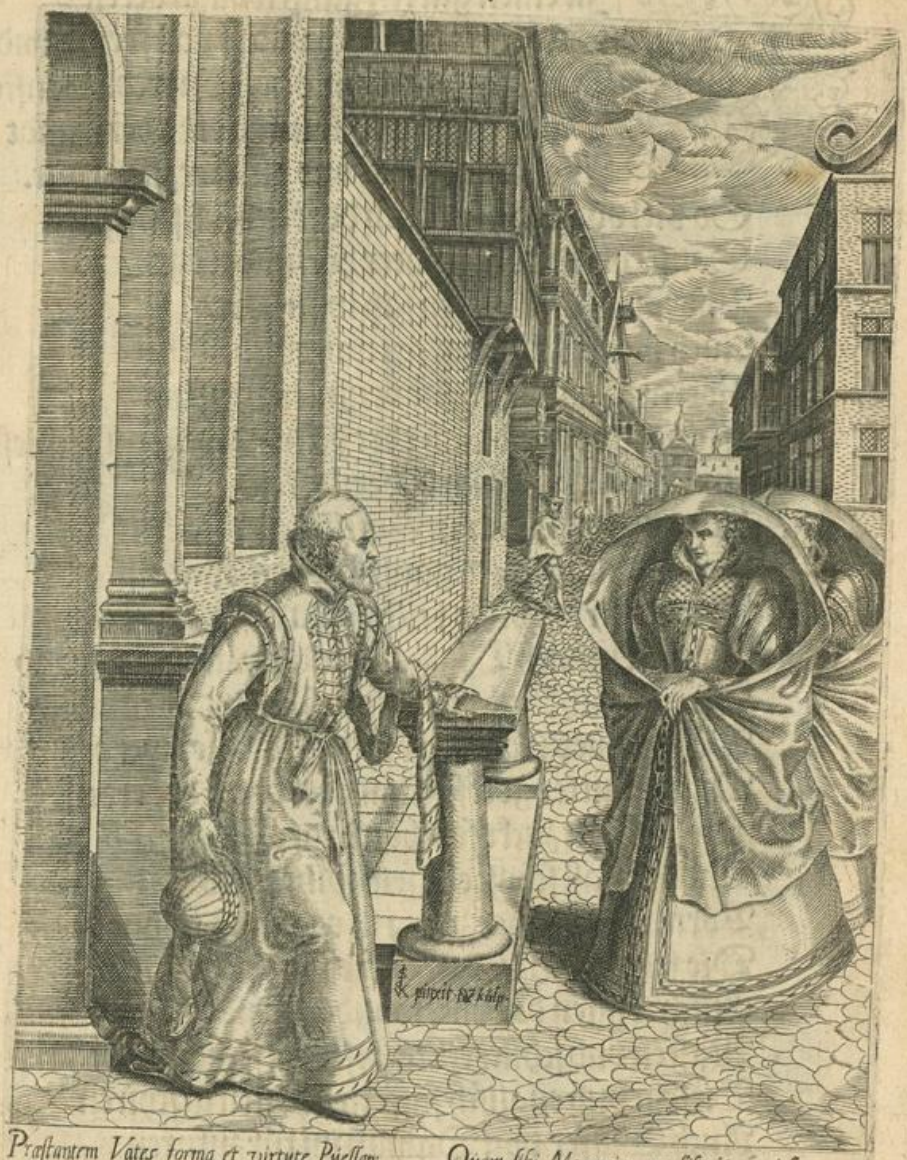

Præstantem Vates forma et virtute Puellam
Huius et ex oculis Vibrans sua tela Cupido
Quam sibi Mercurius prodidit, ipse videt
Percellit Vatis pectus amore graui :

Ich ward gefurt durch die Göttliche schonheit
In einen garten gantz woll zu bereidt/
So schon vnd frisch vnd so voll frewd vnd luste
Das wan ein mensch besser zu reden wuste
Dann Ciceron/ehr nit zu einicher stundt
Alsolch schonheit vnd gluck erzelen kont.
So viel vöglein hört man dort lieblich singen/
Souiel bluhender kreuter herfur dringen/
Vnd souiel Gallereien sah man dort/
Auch mancherley garten am selben orth.
Vberal sah man schöne brunnen fliessen/
Manch schöner baum thet da sein zweig auß schiessen/
An diesem ort sah ich in herrligkeit/
Kommen den Gott in Göttlicher schonheit
Gesessen auff einem gantz schonen Wagen
Mit lauterm golt so reichlichen beschlagen/
Darinn manch Diamant vnd manch schmaragd
Auch manch Rubin gantz köstlich war gemacht/
Welchs alles war von vngleich grösser werden
Dans lautter golt so man grebt auß der erden.
Dieser Gott zuckt sein bog in grosser eil/
Vnd vber all schoß ehr sein spitze pfeil.
Vorm Wagen her zohen in ordnung schone
Die seinen all mit groser frewdt vnd wonne/
Etlich trugen der vberwunden feindt
Waffen vnd schilt/etlich geflissen seindt
Biesem vnd englisch safft in schonen geschiren
Auch Wasser von Damaß jm für zufuren
Vnd sonst viel dings alles von frembder arth
In grosser pracht jm fürgetragen wart.
Vnd hinden volgt jung vnd alt all zusammen
Auch manch schön weib vol edler zucht vnd schämen
Welch altzu gleich ein Kett von rosen weiß
Zusammen hielt/verknüpfft mit sonderm fleiß.

En fertur pictos agri vernantis in hortos
Hic variæ hic fontis flumina ruris opes

Hinc quendam è curru torquens sua tela cupido
Fecit; eum varia sedulitate fouent.

WIE Ich also hinter dem wagen giengh/
Mich zuerfreuwen Thelemia anfingh
Von fernen mir einen schauwplatz zutzeigen/
Der durchaus schon sich in die rundt thet biegen.
Hie sach ich wie das starck kindt Cupidon
Herunter kam/ vnd helst sein Psyche schon:
Darnach wie es giengh durch die weite thoren
Die gantz herlich von hinden vnd zu voren
Gantz zierlich vnnd reichlich gewelbet sein/
Eilendt stracks zu einer süsser fontein/
Die ich hett mitten auff dem Plan vernommen
Desselben orts/da ich nit hin kont kommen
Zur selben frist/ sonder must halten still
Draussen da ich herzlich gesang vnnd spielt
In meinem geist erhört/ dardurch begehren
Ich wardt(wen man mirs hett wollen gewereen)
Solch schon kurtzweil zusehn/so tagh vnnd nacht
Ohn vnterlaß daselbst in wirdt gemacht.
Von stundt sprach Rastone mein gesellinne/
Diß ist das Badt Veneris der Gottinne/
Deren die Keuscher lieb ein Mutter ist
An diesem orth wonhafft zu aller frist.
Kaum hett sie solche worth zu mir thun reden/
Als die Göttin selbst herfür kam getreden/
Vnd sprach zu mir wort voller süssigkeytt/
O treuwer freundt/weil du liebst die schonheytt
Erbarkeitt/ zucht vnd tugendt hochgelovt
Da die Gött mit so reichlich handt begabt
An leib vnd seel diß edle freuwlein zart
So bleib stätz in solicher lieb vngespart.
Ich will in Ihr antzunden meyne flammen/
In kurtzer zeit so das ihr beid zusamen
Ein leib solt sein vnder der satzung schon
Hymenis vnd der mechtigen Junon.
Dadurch du solt viel gluckseiliger werden
Dan all herschafft vnd Köningen der erden.

Ducitur à curru vitrei quoq; fontis ad vndã, Hùc ſeſe quoniam Venus alma lauare ſolebat,
Quem Veneri dederant Liber & alma Ceres. Obtulit & vati ſuauia verba refert.

Jehen hinweck sah ich das edle weib/
Welchs mich ernehrt durchs gut/so meinen leib
Verzeret sehr/in eill thets von mir scheiden/
Ließ mich allein/durchzeert vnd voller leiden/
Also das ich von stundt kam selbst von mir/
Mein trawrig seel war mir außplieben schier:
Aber als mich mein Geist wider erquicket/
Sprach ich in still/wiewol mein zung verstricket
Mein kranckheit het/du Gott wie sol ich dich
Befelhen nhu/mein süsse sorg die mich
Offt seuffzen macht/dann wenn ich an dem scheiden
Allein gedenck/will mir mein hertz zerstreiden.
Weill ich nit hab khunheit noch glegenheit
Nhu gsegnen dich in gegenwart/von weit
Muß ich es thun/Nu bhut dich Gott vol ehren/
Mein schone Fraw von Englischem geberen.
Behut dich Gott stirn welche Cupidon
Im hat gestelt zu eim Tropheo schonn/
Ein wonung der Charitten vnd der ehren.
Behut dich Gott schons Englein/wilchs beschweren
Mein hertz offt thut/so jetzt durch kelt erstirbt/
Jetzt durch die hitzt prinnender flam verdirbt.
Behut dich Gott gantz demütige Frawe
Voll grosser tugent/voll reiner lieb vnnd trawe.
Behut dich Gott mein werde Nympha schon/
Ob allen Nymphen gehort dir die kron/
Behut dich Gott meins hertzen lieb mein wonne
Mein Musa allein/mein tag vnd meine sonne/
Behut dich Gott Fraw voll demütigkeit
Mein edler trost/mein einig freudt vnd leidt/
Behut dich Gott mein edle schwester reine/
Voll Göttlichkeit/vnser zeit ehr alleine.
Behut dich Gott augen vnd leben mein/
Mein trew Freundin die mir thut alles sein.
Ich befell dich Gott O halb theill meines leben/
Auß grosser lieb thu ich dir mein hertz geben/
Behut dich Gott der süsser marter mein
Einich vrsach/wolst Gott befolhen sein.
Mein Gut dardurch mein Boß sich stetz thut mehren
Behut dich Gott mein blum/mein perl voll ehren/
Behut dich Gott schons lieb/Gott dich behut/
Es sei das du vngnedig wenig gut
Erzeigest mir: es sei das meinem hertzen
Durch freundtlichkeit benemest allen schmertzen/
Ich will allezeit dein eigner diener sein/
Vnd hoffen das/durch die gütigkeit dein
Du ein mall wirst mein lieb vnd trew betzalen
Nach allem wunsch/vnnd meins hertze gefallen.

Pectore moerenti Dominæ fugientis ab Vrbe Consequitur currum saucius igne graui 2
Quam tristis linquens, animũ quoq; deserit amens, Quem secum vinctum dura puella trahit 4

ICH war allein vol schmertz vnd traurigkeit/
So gar betrübt das mir mein leben leit
War/vnd das ich den dag nit mogt anschawen/
Also plagt mich die liebe der edler frawen/
Also wart ich mit trawren angesprengt
Das ich schonn thot war in die erdt versengt:
Wann ich nit hett mein freudt vnnd leitt gesehen
Widerumb fur meinen augen einher gehen:
Dardurch anstundt mein hertz getrostet wardt
Vnnd sprach also gar frölich vngespartt.

Sonet.

DV recht magh man dich woll o viel frolicher tagh.
Gluckselig nennen/weil mein hertz an dir bekommen
Hatt wider seine freudt/mein hertz welchem genommen
Sein allerliebste war/durch groß vngluckh vnd klagh/
Nün ein so lange zeit: daher mein seel gantz schwach
War durch des trauwrens viel: gleich wie im felt die blümē
Verwelcken wen die kalten windt daruber kommen
Also durch jr abscheit/trauwren mein hertz durch stach.
Aber an dir o tagh voll grosser freudt vnd wohne
Fandt ich widerumb mein gluck vnd meines hertzen krone
Auff jhrem heupt trugh sie ein Burgerliche zier.
Ich nam sie bei der handt/gleich furcht vnd freudt mich thetten
Vmbfahen/jr süssigkeit/wesen vnd reden hetten
Mir muth gemacht/also Göttlich war alls in jhr.

Ecce suam media Dominam quum cernit in vrbe
Accurrensq; cutus precibus bonus instat, atq;

Lætitia exiliens carmina fausta canit 2
Redde precor mentem, vel mihi dede tuam. 4

VOR all thet ich meine freundin ansprechen/
Es begunt mir die Seel schier zu entweichen/
Auff meinen knien war ich kalt wie eiß/
Vnd lieff mir vff die füß herab der schweiß/
Von meinem leib wie wasser außgegossen.
Mein hertz war mir mit kaltē frost durch schossen/
Auff meinem heupt stundt mir zu bergh das haar/
Die finstre nacht für meinen augen war/
Mit trauwrigkeit vnd freudt war ich vmbfangen/
Durch süßheit der/da mich nach thut verlangen/
Als ich sach jhres haupts zierrath vnnd ehr
Jhr gelb krauß harr geringelt rundts vmbher/
Jhr schöne stirn gantz still vnd vnuerstört/
Gleich wie das Meer wen es der wint nim ruret.
Jr augbardt in gestalt eines halben monts
Sauber vnd schwartz wie der bog Cupidons.
Als ich an sach jr aug so schon vnd klare
Bei dem das gstirn dunckel zu schetzen ware:
Jr wenglein weiß mit rosenfarb vermencht/
Wie eine rote roß in milch versenckt/
Jr naß schlecht langh vñ ziemlich schmal darnebē/
Zart rein vnd weiß wie lilien blümen eben.
Als ich auch sahe jhr ohren rundt vnnd klein.
Die zwischen rodt vnd weiß geferbet sein/
Jr mündltin auch welchs mich von grūd des hertzn
Offt seuffzen macht/das ich alsolchen schmertzen
Nit sagen kan jr lefftzen also roth
Wie Krall/oder ein Roß in jhrer bluth/
Kurtzlich als ich jhr schonheit thet ansehen/
Vnd jhr reden mehr dan menschlich verstehen/
Ward mir mein geist durch solch wunder verruckt/
Vnd zum tempel der Tügt/auß mir/entzuckt.

Vt vidit teneram forma prestante puellã Cuncta illi gelidus perrulit ossa pauor
Frigidus obriguit circum precordia sanguis, Os rubuit, stupuit lingua, steterc come.

DVrchs ansehen klar der aller liebster mein
Ward ich gefürt zu einem schloß hinein/
Welchs auff eim berg mit einer hohen spitzen
Gelegen ist: Jmselbigen thut sitzen
Ein Göttin groß/edle tugend genant/
Dem minsten hauff in diser welt bekant.
An jrem leib nichts weiblichs ist zusehn/
Jr augen süß/doch mit ernst vermischt stehn/
Vnd jr augbrat darneben nidrich was
Von ansehn gleich wie die Gottin Pallas.
An jrer seit war lehr vnd fleiß gesessen
Erbarkeit/Arbeit/Freiheit/vnuermessen
Fronesis/auch Andronica vnuerzagt/
Vnd mein geleit/da ich vorhin von sagt.
Sie blickt mich an vnd thet mich freundlich tröstē/
Mein trewer freunt (sprach sie) der du an brüsten
Der neun schwestern von jungst gesogen hast/
Auff das du solst leben in glück vnd rast.
Vnd dieweil ich vnd sie von jungen jaren
Dein fromigkeit alzeit haben erfahren/
Soltu mir jetzt auch billich wilkom sein:
Kom daß ich dich vmbfang/hertz liebster mein
Vnd weil du stets fauligkeit hast veracht/
Vnd weltlichem pracht niemal nach getracht/
All wolluſt auch gantz ring geschetzet hast/
Vnd bist durch lehr kommen in diß pallast.
Vnd weil du hast auff mich dein lieb gesetzt
Soltu widerumb geliebt vnd hochgeschetzt
Von mir stets sein/vnd was dein hertz begert
Soltu von mir alzeit sein geehrt.

Fertur item ad templum processisse regis in atrio, Nomen ei est Arete: Hoc suauiter accipit illum
Hic habet et sedem maxima Diua suam Et fouet amplexu colloquioq; suo.

Sonnet.

EIn Nymphe sach ich sitzen in grünem Graß
Mitten im Mäy zu negst neben einem Garten/
Vmbflossen mit eim Brunnen/ vnd die erden
Vberall gantz lustig bedecket was
Mit blümlein schön/vnd kreutern also das
Diß schönes ort möcht wol on all geferden
Weit vber alle kunst gesetzet werden/
So adelich es außgeschmucket was.
In blumen saß sie wie Flora ausserkoren/
Von Schonheit war sie Venus hochgeboren/
Minerua war sie von grosser Weißheit/
Von keuscheit Diana die Jägerinne/
Von wesen war sie Juno die Göttinne/
Seit der zeit an verlehr ich mein freiheit.

Mein seel die ward durch jre schonheit klar
So ehrlich enstickt vnd vorlichtet gar/
Das ich bey mir selbs also thet sprechen/
Von jrer schonheit/die Venus thet gleichen.

Sonnet.

VSse Schonheit/frölichs Antlitz/Erbar/
O weißheit groß/O rein vnd Götlichs wesen/
Durch anblick deiner äuglein ausserlesen
Was tugend vermag hab ich gelernt fürwar
Mein junges hertz welchs/ ist enzündet gar.
In deiner tugd/welche mich thut genesen
Begreifft durch dein Götlich auch vnuerwesen/
Was herschafft ehr vnd tugend vermögen zwar.
Der ist fürwar gantz grob vnd schlecht den blinden/
Der dein tugent sicht/vnd kan nit befinden
Alles das gut/welchs dich so herrlich macht.
Dein wesen schon solt vol geben den steinen
Ja wen die sonn vns nit mer wolte scheinen/
Wurd vns das liecht durch dich doch wider bracht.

Forte Poëta suam prata circutia Nimpham Aspiciens violas carpere purpurias :
Non mortalis, ait, vultus, sed Dia propago Floribus in vernis sic Dea Flora nitet.

Vß den euglein voll süssigkeitt vnnd schmertz
Der liebsten mein ist angezundt mein hertz:
Durch zwey flemlein welch drausser theten springen
Vnd Cupido befahl ob allen dingen
Erato solt die in mir zunden an/
Vnd sie thet mit mir zu dem berge gahn
Da Phoebus wohnt sampt jhren Schwestern allen
Vnd sprach zu jhn/Wie thut euch der gefallen/
Diß ist der Sohn den wir gezeuget hant
Der vnser Kunst solt brengen in Brabant.
Von stundt Phoebus kam mir entgegen gangen
Vnd vmbfiengh mich mit sonderm verlangen:
Also thetten auch die Gottinnen all/
Vnd hiessen mich wilkom mit grossem schall.
Ich widerumb mit reuerentz vnd Ehre
So best ich mocht hab sie gegrüsset sehre.
Darnach hant sie mich bracht auffs flache felt
Vnd hant mich dort an jren Brun gestelt/
Vnd mich mit dessen wasser woll geweschen
Dardurch ein feuwr das nit ist außzuleschen
Durch Gottlich krafft in mir entzundet hart/
Nach das von stundt ich zum Poeten wardt.
Eyn lauth gab mir Phebus von helffenbeinen
Eins solchen glauts/ das man dardurch den steinen
Wens müglich wehr/solt freudt gemachet han:
Ich aber war so gantz entzuckt daruon/
Vnd hett mich Gottlich krafft so gantz vmbfangen/
Das ich erthönt mit herrlichen gesangen
Den gantzen bergh/ohn einichen arbeit
Vnd sang all mein elendt/jamrr vnd leidt/
So in der liebt ich jemahl hett erlitten
Auff meiner lauth schlug ich die ehr vnd sietten.

Hinc procul Elysij Viridantes fertur in hortos Cantat vbi Vatum Naiadumq; Chorus :
Dum canit hic Vates inter Nymphasq; sorores Laurus ei a Phœbo & sacra corona datur.

VOn dan zu eim grünen felt ich mich wandt/
Da ich ein sehr edtle geselschafft fandt:
Welch dort in rast vnd ruhe stetz theten leben/
Vnd thetten sich zu aller lust begeben.
Diß waren all Poeten voll Gottheit/
Weisen/Propheten vol redtseligkeit/
Mit jhren allerliebsten außerkohren/
Welche ins gemein all Poetinnen waren.
In ehr vnd zucht in aller reinigkeit
Gebrauchten sie deren keuscher schonheit.
Etlich giengen hin vnd wider spacieren/
Etlich thun sich am wasser verlustiren/
Etlich sungen zu nechst einer fontein/
Etlich durchs felt tantzen vnd frolich sein/
Ich gantz entzuckt durch solche lust zusehn
Thet vnter einen Lorberbaum hingehn/
Da ich mein lauth gemacht von helffen bein
(Phoebi geschenck)schlůg/vnd sang mit darein:
Ich sang vnd thet mit schönen glaut erklingen
Die schonheit groß/vnd tůgd in allen dingen
Der liebsten mein/vnd wie ich also sehr
Jhr lob erthönt/kam wider zu mir her
Logistice vnd satzt mir auffs heupt ein krone
Von Lorberbaum gemacht gantz herzlich schone
Welche mir der Gott Phoebus schicken thet
Den vff Parnasso ich gesehen hett.
Zur selben zeit thet mir auch Venus schicken
Ein hůt/welchen sie selbst thet zamen sticken
In Paphos/auß Gondier blůmen fein
Durch die drei schwestern freuntlich schon vnd rein/
Pallas woldts dabei nit lassen bleiben
Dan sie bracht mir ein krantz von Olyuen
Bläder/bleich lanckſprůtich sanfft vnd small
Den sie gelesen hatte in der freude thaall/

Sistit cum hi Erato Parnassi in Vertice montis In medio Phœbi Reridumque Chore
Continuo Phebus magno illum excepit honore Fitq; sacro afflatus Regie Poeta sacer.

Sonnet.

ICH bin ein halber Gott/wenn ich die liebste mein
Mein hertz mein süß sorg auchal mein freud vñ wöe
Anschawen thu/vnd hör jhr reden also schone/
Das man es achten möcht einer Göttin zu sein/
Welch sie doch etlich mal kan vnderbrechen fein
Mit einem lächlein zart/dardurch sie zweifels one/
Mein Hertz gefangen helt/dañ jr augen schone
(Wen ich sie anschawe) zucken mich gantz dahin/
Der blinde schutz der mir gantz abgesieget hat
In jren augen auff vnd ab spaciert vnd gaht/
Darauß er mächs pfeil mir in mein hertz thut sendē
Ich empfang grosser freud zusehn jr äuglein schon/
Dann essen trincken oder einig ding zuthun/
Das man mag zu des leibs vñ der seel notturfft wē
(den.

Durch jr Göttlichs wesen vnd schonheit zart
Dermassen mir mein Geist enzucket wart.
Das ich auß grossem hertzlichem verlangen
Nachfolgend wort zu reden must anfangen:

Sonnet.

JEt dieser schoner Magd zu wonen ewiglich
Wolt ich zufriden sein/mein leben frey zu machen/
In alle hohe ding/der ich keins wolt abschlahen/
Kein last sol sein so schwer d mocht erschreckē mich/
Zu wasser vnd zu land solt auch nit fürchten sich
Mein hertz: wolt auch nit einzugehn versagen
In Poliphen holl/Calypso ehr zu tragen:
Lenger zu dienen dem Jacob vmb lon schwerlich/
Wie Hyppomanes wagt vmb Atlante sein leben/
Also wolt ich mich auch gern in leibs gefar geben.
Ja durfft das mehrwunder auch angreiffen mit
Zu bekomen also Andromeden zu lonen. (macht
Vñ weiters leidē als vmb diser jungfrawen schon.
Dan reine lieb fürwar angst forcht vñ pein verjagt.

Virgineos habitus oculos per singula volvens
Obstupet, ac secum sic gaudibundus ait:
Si mihi perpetuae foret hac cum Virgine vitae
Coniugio, tristis sors mihi nulla foret.

WIE ich also die süssigkeit betracht
Der liebsten mein/die mich scharpffsinnig macht/
Verwundert sehr waher sie het genommen
Jrzierlichs gbert vnd schonheit so volkommen/
Sieh Logistke von stundt zu mir sich kehrt/
Vnd sprach: Die schonheit also hoch geehrt
Die dann jr ist/hat jr der Herr gegeben
Der gantz schon ist (ewiglich thut leben)
Gantz gut/ volkom̄en/ auch gantz starck vñ weiß/
Der seinen weg/leben vnd trost gewiß.
Der hat/ sag ich/ diß frewlein hochgelobet
Mit sondrer gnadt/an leib vnd seel begabet:
Damit du haben möchst ein freudt an jhr/
Vnd mochtest durch vns gefurt/kommen schier
Zur erkentnuß des grossen Gotts vnd Herren
Vnd seines bundts/vnd den mogst ernstlich leren/
Nachdem du würst durch dieselbe schonheit
Ans orth da du vorhin warst/sein geleit.
Also sprach sie/vnd thet mir anstundt zeigen (gen
Das hauß Teude/ welch vns stracks kam entge-
Vnd thete mich gantz freundlich sprechen an/
(Diß war ein weib tugentsam/ wolgethan/
Andechtig/keusch/züchtig vnd rein darneben)
Diß ist der weg (sprach sie zu mir) merck eben
Dardurch man kompt zu Telesia schon/
Aber er scheint gantz schwerlich durch zugahn:
Wegen der felsen vnd huglen erhaben/
Die den weg gantz vnganckbar gemacht haben.
Welcher aber solch arbeit vberwindt
Ohn zweiffel der ruh vnd rast ewig findt/
Am seligen orth/da ins ander leben
Jhn Telesia sendt/welchs Christ thut geben.

Matronam Nootæus adit cognomine Theuden — Quæ cupido monstrat lucida ad astra viam.
Diuitijsq; monet spretis, fastuq; superbo — Cum Superis curet viuere perpetuum.

Zu komen balt/(sprach Theude nun mirck eben)
Aus selig ort/wil ich dir jetz rath geben
Du müst fürab selbs verleugnen dich
Vnd mit glauben gewaffnet sein mänlich
Dan du wirst sehn vil feind hart an dich setzen/
Vol grausamheit vnd grim/dich zuuerletzen.
Aber steh fest vnd ruff an/vnuerzagt/
Den höchsten Gott vnd fürcht nur seine macht.
Gedenck allezeit/wie vbel dirs auch gehe/
Daß Gottes hilff vnd lon ewig bestehe/
Vnd das/der wil zu jm sein zuflucht han/
Er nimmermehr solchen verlassen kan/
Ich liebe Gott/ich fürcht Gott meinen Herrn/
Sprach ich/vnd bit jn an mit grossen Ehrn/
Vnd all mein hertz vnd begir steht dahin/
Daß ich jm hie vnd doben dienen kün/
Tzur selber fart thet Theude mir mitgeben/
Acht frewlin zart/schon vnd von gutem leben/
Die eine wart Pinotida/genant/
Die ander Elipis/darnach Pistis bekant
Euche vnd Hypocholinia mit namen/
Agape vnd Tapiose zusamen/
Epypomone auch/von welchen mir ein schwert
Helm/schilt/hantschuch vnd harnisch war gewert
Also zoh ich mit meiner gselschafft eben/
Jm namen Gots hin zu dem andren leben/
Aber als bald ich auff die strassen kam/
Ein gar schrecklich getummel ich vernam/
Ein groß gethon schrecklicher donnerschlegen/
Vnd ein geschrei grimmer thier sich erregen/
Als Lewen/hund/wölff/Leoparden grim/
Auch höret ich schlangen vnd drachen stim/
Fallen ich sah zur bedrewung gemein/
Blütig regen/auch blütig hagelstein.

WAltzen sah ich in Lufft das rote Fewr
Vnd fliegen weit die flamen vngehewr
Todt/hunger/krieg/pest greulicher geberden/
Sah ich vnd hort zuoren vnder der erden/
Ich sahe auch mit seinem feurigen har/
Den Cometen/ vnd spüret hier vnd dar
Vil todter Corper ligen außgestrecket/
Der hecaten heulen / welchs sehr erschrecket
Dan der es hort/höret ich vberal
Ich höret auch mit schentlichen geschal/
Die harpien vil vnglück mir verkünden/
Groß donnerschlag hort ich/sich thet enzünden
An allen ort der blix noch höret ich/
Gantz scheutzlichen die geister klagen sich
In wälden wild auch theten meine ehren
Ein schmertzlich geschrei verscheidner stimmē hörē.
Darnach als ich fürging/sie ich vernam
Ein trachen der mich zuuerschlinden kam/
Ein greulicher Lew kam mich zu zerreissen
Vil grimmer thier folgten/die mich zu beissen.
Gantz grausamlich theten anlauffen mich
Als ich nun sah wie wüst anstellet sich/
Der wütend lew thet mir für früchtes
Das kalte blüt berunnen gar am hertzen
Als solchs ersah die trew gselschafft mein
Red sie mich an/thu vnerschrocken sein
In disem treurelldall/mustu ein hertz fassen
Vnd manlich strack für dich gehen die strassen
Dem feind mustu den bart zeigen künlich
Fur keines tiers gewalt erschrecken dich/
Der sich für tod vnd armut thut entsetzen
Oder arbeit/der ist nit wert zuschetzen
Einiges trosts oder einiger ehr/
Derhalben soltu dich in gegenwehr.

Vber den feind vnuerzagt han erfinden
Daß ewig gut/das einer thut verschwinden
Thu gewinnen: dann also ists gestalt/
Das man es muß erbren mit gewalt.
Da ward mein hertz entzünd ehr zu ergen
Vnd thet getrost/vnter die feind auch wagen
Vnd hielte mich dermassen in dem streit
Das mein gselschafft drab entfing grosse freud
Ich erfuhr auch vnder den falschen hauffen
Auß boßheit groß/zu mir einkommen lauffen
Die so ich het aus vnbedachtem mût/
Wider den willen meiner freunden gût/
Genomeni wie Protheus kunt sie sich wandren
Jetz in ein grimmich Lewin/sich verandern
Vnd vermischt sich mit dem Lewe vnrein
Balt wart sie zu einer wilder Berin
Vnd lieff mit beren darnach ein wolffinne/
Mit wolffen/Lyeff/mit hunden ein huntinne
Letzlich war sie ein vnrein stinckent zieg
Durch manche list meint sie zu brengen mich
In jre strick/oder auch vmb das leben/
Aber mein gselschafft/die mir Gott hat gegeben
Hat mich von jrer tück vnd list erlost.
Diss het ich als starckmütig vnd getrost/
Erlitten wol/vnd ich war sighafft worden
Durch Götlich hilff das so an allen orten
Mich hart beschwert/aber mehr erschrack ich
Dan je fürhin/da ich ersah vmb mich/
Etliche leut falscher gifftigers hertzens
Dan die so vor mir theten so vil schmertzens
Dan in schaffskleidern komen sie hergehn
Lachten mich an vnd theten mir doch stehen
Wie todlich feind nach meinem nutz vnd leben/
Dessen ich doch jnen nie hab gegeben.

Innig vrsach/dardurch zur selber fart
Ich trawrig vnd vbel zu friden wardt/
Ich sprach o Gott/was sol ich langer leben
In so vil schmertz/darumb dz ich nach thu streben
Dem willen dein/was hilff diß lebens licht/
Dem der stetz matt leid vergraben ligt/
Dan das er ist zu leiden hergeborn/
Vnd zu vnglück von jugent ausserkorn.
Das solch sey war/sehet man klar am tag/
Dan alle stend sein voller vngemach/
Ja es ist gar kein stand so gut auff Erden
Darin nit angst vnd sorg erfunden werden/
Dan am gericht sicht man gar nichts dan pleit/
Hader vnd zanck/vnd grosser haß vnd neit
Die haushaltung macht manchen sorgen sehr/
Das ackerwerck brengt mit sich arbeit schwer/
Der schiffman in arbeit erhartet gar/
Auff dem wasser lebet stetz in gefar.
Welcher thut in frembden landen vmbschweben
Muß auch alzeit in grossen sorgen leben/
Dan so er hat einig gůt muß er sich
Fürchten das mans jm nit vmbreng bößlich
Aber so er gar nichts hat zu verlieren/
Lebt er in armut vnd grossem beschweren/
Voller vnmuts ist auch stetz der Ehestand/
Vnd welcher jn darumb schlegt von der hand/
Derselbig muss allein sein / jar verschliessen
Auff diser welt/welchs jn auch thut verdriessen
Hat er Kinder so ist er nit wol dran/
Hat er kein/so stets jn auch nicht an/
Kurtz alle weld ist voller weh vnd klage/
Dan wie man sicht des menschen erste dage
Werden in leid vnd zeheren genetzt/
Sein junge zeid jn gar wenig ergetzt.

Dann in arbeit vnd müh/thut sie zerfleissen/
Das alter kalt/faul vnd voller verdriessen/
Nimbt jn darnach widerumb von diser welt
Nach mir vber alle maß mißfelt/
Jst das ich muß den Gottlosen reich sehen/
Vnd den frommen in grosser armut stehen/
Vnd die so Gottes weg wandern alzeit
Sein nimmermehr/wie der Gottloß on leit.
Vnd kurtzlich/der diß dingen thut einsehen/
Solt sagen das sey on ordnung geschehen/
Vnd on Gottes einig fürsichtigkeit/
Welcher lachet vnser vnwissenheit
Aber als solch nerrisch red het vernomen/
Die gesellschafft mein/ist sie stracks zu mir komen
Vnd hat mich gantz trewlich vnderricht/
Das on den willen Gottes nit geschicht/
Vnd das alles so von jhm her thut kommen/
Jst gut vnd recht/vnd reicht zu nutz vnd fromen
Denen so in fürchten auß hertzen grund/
Jch aber ward zornig zur selber stund
Gantz tauber weiß/wider mich selbs enzündet
Vnd mein gselschafft/die mir stets trost verkundet/
Vnd wolte sie gar weit jagen von mir
Vor grossem zorn/meiner sinn beraubt schir/
Het ich aller waffen mich gantz begeben/
Vnd achtet nicht zu erretten mein leben/
Es verdros mich das mich die mutter mein/
Geborn hat in diese Welt vmein/
Als solches nun mein feind hetten ersehen
Begunten sie sich wider zu mir nehen/
Ja lieffen mich an mit solchem gethon/
Das eim solt stehn das har zu berg daruon
Das hören solt/vnd auch darneben sehen/
Wie weit jr rachen auffgesparret stehen.

Hic per Iustitiæ Vates contendere callem
Nititur, occurrunt impia monstra, Caro
& Mundus, princepsq; : sed Spe & Fideque
Armatus pedibus impia monstra domat.

DA mir dann kam ein solcher schrecken her
Daß ich vermeint zu sterben in vnehr
Vber diß sah ich öffnen/sich die erden/
Darausser kam gar schrecklicher geberden
Die Chemera tieff aus der hellen grund/
Welch gegen mir eröffnet jren schund
Gantz grausamlich thet sie herausser geben
Wütenden zorn vnd grim mir thet darneben/
Thesiphone vnd Aleckto gantz schützlich/
Mit Megera jrer schwester/zeigen sich/
Nach sah ich fur meinen augen hinschweben
Die hellisch geister/die ohn corper Leben/
Ich sach die hell/daß Chaos/vnd die nacht/
Vnd höret auch das gethon/welchs macht
Stix Pflegeon/Cocithe hellische flusse/
Vnd alles/das so jn leit/vnd verdruße
Sein wonung hatt in dem traurigen thall
Auch höret ich gantz schrecklich vberall/
Deß Acherons trawrige wellen brausen/
Vnd sah den abgrund der hell/der mich grausen
Noch jetzund macht wen ich gedenck daran/
Mit keiner reim ichs als erzellen kan/
Plutonem selbs thet ich auch da ersehen/
Manchen tyran bey jm sitzen vnd stehen/
Deren etlich in wassern vngeheur/
Jr wonung han/vnd etliche im fewr
In dem abgrund da sie sich mischen zusamen
Zwey element Wasser vnd feurs samen/
Erregt jr vneinigkeit vnd zweispalt/
Denn sie gegen einander mit gewaldt/
Vben alzeit/eins solchs gethon/vnd donder/
Das schent dz alles runds vmb muß gehn vnter
Vnd Cerberus durch seine köpffe drey
Heulend gar laut vermehret das geschrey.

Charonn auch der zu sich mit gantzem hauffen
Die trawrig seelen sicht herkommen lauffen
Hatt vill zu thun vnd ist bekümmert sehr/
Da er sicht jrer immer werden mehr/
Die alle vber den Acheron zu faren
In grosser meng kamen vnd kommen waren.
Durch so vill böser vnd vnreiner thier
Durch so vill leidts das ich most leiden hie/
Vnd noch vill mehr dann ich hier hab gehört
Ist mir also mein geist wörden verstört/
Das ich nicht wist wo mich solt wenden hin/
So gantz wer mir verstörtt verstandt vnd sin
Ich vnderstund mit gantzem ernst zu gehnn
Auß dem gebirgen/ein besser felt zu sehen/
Aber je mehr ich solches/ vndernam/
Je tieffer/ ich in die finsternuß kam.
Also gieng ich zitteren vnd zagen/
Vngwisse weg/kranck/ vnd gantz verschlagen
In angst vnd nott in grosser frücht ich stundt
Daß nicht etwan mich ein wild thier verschlündt
Oder das ich mich in grossen geferden/
Irgendt an stieß/vnd mnst fallen zur erden:
Also verlassen vnd ohn hoffnung gar
Mein geist in mir dermassen rhatloß war
Daß mich gedaucht wie das ich schon lieg/vnden
Im Phlegeton / der mich hat vberwunden
Derhalben als ich spürt/gar kein hilff noch trost
Dardurch ich het mögen werden erlost/
Mit eim zerbrochnen vnd zerschlagnen hertzen
Rieff ich zu Gott auß der tieff meines schmertzen
Mein gütiger/ewiger trewer Gott/
Sprach ich hie meine stim in diser nott/
Wolst doch o Herr meiner sündt nit gedencken
Sonder thu mir auß lauter gnaden schencken.

Ein Heil o Gott/ wolleſt genediglich
Auß dieſer ſorg vnnd angſt erlöſen mich/
Auß dieſen böſen vnd ferlichen wegen/
Wolleſt auch Herr mir reichen deinen ſegen
Wider den Feind der mich vmbzingelt hat/
Vnd zeige mir durch deine groſſe gnadt
Den rechten Pfadt/dann ich wil dir o Herre
Mein lebenlang erzeigen dienſt vnd ehre.
Ich hatte kaum diß gebet ſo vollendt
Alß mir der Feind fluchtig den rucken wendt/
Die finſternus verſchwand zu allen ſeiten
Mein feind ſo grim verlieſſen al das ſtreitten/
Vnd flohen gleich in ſchneller eil dauon.
Als ich nun ſah das liebe Liecht ſo ſchon/
Vnd die finſternuß ſo gar ſein verſchwunden
Rieff ich Gott vnd der glaub hant vberwunden/
Vnd zucket gleich gantz ernſtiglich mein ſchwerdt
Damit ich al mein feindt fellet zur erdt/
Getroſt thet ich mit meiner Wehr drin ſchlagen
Zerhaw/zerſtach die feind vnd thet ſie jagen.
Vber Lewen vnd Drachen wandert ich
Diß alleſampt ertödt waren durch mich.
Zur ſelber friſt kamen her zu mir gehen
Mein frewlein zart die von mir muſte fliehen
Vnd haben mich gantz lieblich angelacht.
(Auß vngedult vorhin von mir verjagt)
Von warer Lieb ſie tunckel augen hetten
Vnd freundlich mir alſo zuſprechen theten
Geiſtlicher man jm Geſchepff Gottes rein/
Erkenn mit fleiß die rechte eigenſchafft dein/
Auff das du ſolteſt hie Pylgrimbs weis leben.
Ein vnſterblich menſch mit ſterblich vmbgeben
Fengnus/hat dich die natur klug vnd weiß/
Damit ſie dich darnach wiederumb auß reiß.

DVrch wunder groß auß der gefengnuß schwere
Die viel bösen ist vnderworffen sehre/
Vnd dich darnach volkommen macht gar
Nun aber soll ein weiser mensch furwar
Welcher begert das man jn gut sol achten/
Nach dapfferkeit vnd vnuersagtheit trachten/
Das er alles vbel manlich erleidt/
Den todt vnd auch seiner mißgünner nit
Die jn on schuldt felschlich schenden vnd schmehen
Vnd das er mög auch mit gedult ansehen
Seins guts verlust/darin jm notig ist/
Das er vns hab bey jm zu aller frist/
Also wirstu gar grosse ehr erjagen/
Bey allem dem so nach der tugent fragen
Wir wollen auch leben machen dich
Jn rast vnd rhu des geists gantz seliglich/
Darnach wirstu durch vns dort oben kommen
Vnd ewiglich da leben mit den frommen.
Wolan folg vns das wir die sach bestahn/
Ein edel hertz wirt nimmer mangel han
Der edlen tugd/Also folget ich jmnen
Gantz wolgemut vonhertzen vnd von sinnen/
Weil ich also weyters fleist vnd die Welt/
Vnd wider die vnredne Ratt mich stelt
Mit gegenwehr/kam vmb mich zuuerschlinden
Mit offnem rach/gantz heimlichen von hinden
Ein grausam thier Ptochia wird genant/
Vnbarmhertzig in aller Welt bekant/
Als mir es hat Sophrosynne gezeiget
Erschrack ich sehr/vnd ward großlich beweget
Aber von stund ich wider zu mir kam/
Als ich erstmal diß trostlich wort vernam
Sey gutes muts vnd thu mir ein hertz fassen
Dann wir wollen dich keines wegs verlassen.

DVrch vns soll dein geist nimmer mangel han/
Wir wollen dich furen auff die rechte Ban/
Tzum waren gut des nimmer mein kan werden
Alles was man sicht hie auff dieser erden/
Ist weniger denn nichts/gleich wie der windt
In einem augenblick es gar verschwindt.
Bestendig bleib: Ich thet mich bald drein geben/
Dann mein geist ward sich vbers fleisch erheben/
Vnd herschet starck vbers fleischlich beger
Die Redligkeit: Die mehr vermogt in mir.
Denn sie ist vil schöner ohn alles schertzen.
Rastone sprach/Weil du von grund deines hertzen
Liebst deinen Gott/sol dir vil guts geschehen.
Anstund kam Spoude durch das grün hergehen/
Bey jr Mercurius vnd Ergasia waren/
Die mich zu ehren sich nit theten sparen/
Tzwo Nymphen liessen zu mir kommen dar.
Argyrea die ein genennet war:
Die ander hieß Chrysea hochgeschetzet
Stracks auff den fuß diesen hinden nachsetzet
Ein grosse andere Nymphe schon/
Die alle treiben grosse freud vnd won/
Vnd brachten mir ein grossem freuden schalle/
Des vberfluß hörner fast all zumahle/
Vnd die WaltGötter brachten mir Bacci wein/
Das ich dardurch solt frey von sorgen sein/
Also ward mir mein hertz zu freud gewandt
Durch gegenwart Chrysea: die erkant
Ich vormahl hat/eh ich da war eingangen/
Den weg den mir Theude zeigt mit verlangen.
Entpfieng ich sie in grosser hofflichkeit/
Zu dancken mir war sie anstundt bereidt:
Darnach vmbfieng ich sie/vnd thet jr singen
Nachfolgend verß/mit dem todt lieber ringen

Ecce pium morsu deglubere Pthochia Vatem
Nititur, auxilio sed pia turba venit,
Mercurius simul Ergasia hanc fugat almaq; Spoude
Cumq; his Argÿrea & Chrÿsea diua venit.

Ich wolt vnd durch sein stachel sein gefellet
O werde fraw welche anbit alle welt/
Sucht vnd begert/vnd die ich auch thu ehren:
Dann das ich mich ohn dein gůt soll ernehren
Auff diser weldt oder der schwester dein
Argyrea genant/dann nit lang thut es sein
Dan on dein hilff ich het mussen ersterben
Durch Ptochia/die mich gantz wol verderben
Lieber ich woll das mir entgegen kām
Ein grimmer Lew/der mir mein Leben nehm/
Vnd mit mein blut erkellet seinen rachen/
Dann das sich mir entgegen solte machen/
Das grimmich thier/welchs mir erst fressen hin
Wurd alles das des ich mich nehrt furhin/
Darnach mich auch selbs on gnadt verschlinden/
Die bey sein schlůdt keines wegs ist zufinden/
Welchs man furwar billich mehr scheuen mag
Dann einig pest/dann es würgt nacht vnd tag
Das menschlich geschlecht/mit dem es stetz thut vbē
Feyndschafft/vnd thut die glucklichen betrůben
Durch misgunst groß/welche alles irthumbs ist
Ein mutter/vnd gebehrt zu aller frist/
Verzweifflung/die frommen thut es berauben/
Alles gewalts guts zu thun/Ich bey glauben
Bin aber gantz von hertzen sehr erfrewt
Daß ich dich also hab antroffen heut/
Dieweil du kanst edle Fürstin erretten
Von Ptochia die mich thut vmbtretten:
Dann der mit deiner hilff/nicht ist versehn
Thut vnter dem lebenden todt vmbgehn/
Hertz starck vnd krafft/freud vnd lust thustu geben/
Durch dich thun wir alzeit in freuden leben
Du hast war (sprach sie) ich vernein dirs nit
Das mancher mich wie ein göttin anbit.

Dann da ich ward zu herberg auffgenommen
Thun alle ding vberflussig zu kommen/
Land/wein/korn/frucht/knecht/freund auch das ge-
Alle welt sich jm zu dienen schick vnd richt. (richt
Also thet jr gewalt gan hoch erheben
Chrysea schon/darauff antwort thut geben
Philosophy/vnd zeigt an das beschwer/
Vnd jamer groß/so von Chrysea her.
Entsprungen seind/darauff als repliceret
Chrysea hett/widerumb drauff tripliceret
Philosophy vnd verthedingt jr sach/
Mit kurtzem worden wie sie kan vnd mag.
Als ich nun het jren zweyspalt vernommen
Thet ich herzu/sie zuuersönen kommen
Vnd sprach mit lauter stim mein frawen werdt
Ich bitt hört zu was ich jetz sagen werd/
Die vrsach darumb ich thu hilff begeren
Von Aurata/(der gewalt sich streckt feren/)
Jst dieser allein/das ich mog desto bas
Durch Gottes hilff/dienen ohn onderlaß/
Der Tugent rein/vnd auch mit gantz begeren
Thu bitten Gott vnd sein gsatz nachzustreben
Vmb zu wandern jm selben nacht vnd tag
Vnd zu fliehen gezanck mit vngemach
Hoffart vnd stoltz/vnd all wollust vnreine/
Alle vberfluß/hass geitzigkeit ins gemeine/
Vnd kurtz in einer Sum alle boßheit
Auff das ich stetz inn warer lieb bereit
Nüchter/vnd keusch mag hie auff erden leben
Gantz fridsamlich/vnd hilliglich darneben
In aller tugd/welch ist das hochste guidt/
Vnd leib vnd seel herrlich verziren thut:
Welchs alles mir diß Ptochia wil weren
Darumb ich auch jrer nicht thu begeren.

Sondern alzeit ich von hertzen gern hett
Daß Chriſea mir geſelſchafft leiſt vnd thet
Damit ich mocht füren ein ſolches Leben
Wie jetz geſagt/darauff thut antwort geben.
Logiſtike/vnd füret folgendt redt/
Er hat fürwar redlich vnd wolgeredt
Dann gleich wie man ſicht diſs Chriſeam bringen
Hindernuß denn böſen zu guten dingen.
Alſo thut ſie den frommen hulfflich ſein/
Guttes zu thun/wenn ſie jrer gunſt ſchein
Jhnen erzeigt/ ſo leben ſie in Ehren
Vnder den frommen noch allein begeen/
Jedoch ſoltu all ding erwegen woll/
Auff ſie dein hertz ſich nicht verlaſſen ſoll
Dann jrer viel vberfluſsige gaben/
Manchem ſein verderben verurſacht haben/
Denn ſie gleich wie ein groß lang roder ſein
Welchs man gebraucht auff einem ſchifflein klein
Dann balder thut man damit zu grunde faren
Als das man es ſolt können mit bewaren/
Der aber iſt auff Erd ein ſelig Mann/
Denn nu gerings vnd rechts vermügen kan/
Dann Ptochia ſchadt dem in keinem dinge/
Der from iſt wiewol ſein güte iſt geringe:
Sondern ſie iſt ein plag vnd groſſer flůg
Dem geitzigen/der nimmer hat genug.
Tzu haben dich/oder dich zu erwerben/
Sprach ich Chriſea/lieber wolt ich ſterben
Dann das ich ſolt gedencken/reden thun/
Dardurch ich Gott vnd meine liebſte ſchon/
Auch Teleſy mogt mir zu wider machen/
Sonder allein in meinen Nödigen ſachen
Soltu vnd auch die liebſte ſchweſter dein
Mich laſſen nit/ſonder ſtetz bey mir ſein.

Vnd machen mich so selig als befunden
Ir König ist/Dann ich zu allen stunden
Gentzlich von dir wil vngemeistert sein/
Vnd nicht dein knecht sonder dein Herr allein.
Ha.van der Noot/sprach Philosophy eben/
Du redest recht/den lob muss ich dir geben.
Also thut auch die gantze geselschafft all/
Die mein meinung lobet gar sehr zumalh/
Wolan Chrysea du solt mit vns kommen/
Anss selig ortt da alletzeit die frommen
Leben in rhu vnd Rast/ohn Sorg vnd Neidt/
Dann da ist alle lieb vnd frölichkeit.
Kum königin großmechtig du solt gehen
Mitt vns/das wir diß lustig orth besehen.
fürsichtigkeit. Als Sophrosyne also geredt hett/
Anstondt Chryseam sie vmbhelsen thet/
Die sich zu mir als baldt thet mit verlangen
Fügen/vnd thet mich gantz freundtlich vmbfangen/
Dergleichen thet jr schwester woll gethain.
Jr geselschafft thet auch nicht vnderlain/
Vnd thett mich gantz holtselig empfangen
Wie ein gebergs sie mir entgegen gangen
Kommen/darnach seindt wir so gangen fordt/
In grosser freud biß an das seelig ortt/
Welches so schon vnd lustig war zu sehen/
Das keine zung außsprechen noch veriähen
Kan die schonheit/vnd die grosse lust all/
Die man dort sah vnd spürtt vberall.
Wie ich thet hin vnd her mein gesicht keren
Vber diss schone feltt so weidt vnd feren/
Sah ich zu mir kommen ein geselschafft
Leuchtendt in Goldt vnd Seiden ehrenthafft/
Welche auß eim holtz von Cederen kam hergehen/
Darin auch Myrtenn vnd Oliuen stehen:

Vch Lorberbeum vnd Dattelen sehr viel.
Als ich mich nun hinzu machet instill/
Sah ich von fern die einnig freud meines hertzen/
Die mich vil mal hat bracht in todtlich schmertzen/
Welche ich lieb hab in aller zucht vnd ehr/
Wie meine augen vnd hertz ja viel mehr.
Venus bey jr mit jrem Cesto schone
Vmbgürtet war sampt Cupidon jrem sone/
Pallas die weiß Gottin auch bey jr war/
Die reich Junon sah ich auch bey jr dar/
Hymeneum des Ehestands Gott gesehen
Hab ich daselbst/ vnd auch mit jr her gehen
Pomonam/Floram vnd Crerem schon/
Bacchum den Gott der aller freud vnd wohn
Ein vrsach gibt/vnd benimpt allen schmertzen
Alle sorg vnd angst/ vnd macht frölich die hertzen.
Noch sah ich dort den Gott Mercurium/
Vnd auch den klarleuchtenden Gott Phoebum/
Mit seinen schwestern den neun Musen reine
Auch die Chariten: Noch kam nit alleine
Der Gott Pann/sunder es kam auch zu mir
Mancher Waldgott vnd gehornter Satyr/
Manche Nayade vnd Dryade ausserkoren/
Mancher halber Got/vñ manch heldt hochgebor̃/
Manch Jungfräwlin/ vnd manch edle Gottin/
Die nur allein nach freud vnd lust jr sinn
Gestellet handt. Als ich nun hat gesehen/
Das sich die Götter zu mir theten nehen/
Achtet ich mich vil gluckseliger/
Dann eynig König der auff erden wer.
Dieweil ich sah das Gott thet vergünnen/
Das ich die vnsterblichen sehen künnen
Hette von angesicht zu angesicht/
Noch erfrewet ich mich weniger nicht

Als ich mogt sehn mein Perll von grossen werden/
Deren geleich men Nirgendt findt auff erden.
Darneben war sie adelich bekleidt/
Wie in Brabant gebreuchlich diser zeit:
Welchs kleidt jrem leib aberauß wol zieret/
Der an jm selbs doch Göttlich ist formieret/
Dann ich glaub nit das man findt einig landt/
Daß herrlicher sich kleidt denn Brabandt.
Zehen tausent pfeil auß jren Euglein klar
Schoß Cupidon/Voll holdseligkeit ware
Jr mündlein rot/darumb schwebet vnd flog
Wie ein sondre gab von Himmel hoch/
All freundlichkeit/vnd Göttliche geberden/
Welchs süsser seind/dann als so man auff erden
Mogt nennen süß/ Vnd kurtz jre schonheit.
Macht mir mehr freudt/denn je für diser zeit
Ich hett gespürt in dem grundt meines hertzen/
Welches von grosser freud fiel in tödtlichen schmer-
Dann die Stralen jrer augen mer handt (tzen.
In aller massen mein trawriges hertz durchrandt/
Wie Cupidon/wenn er grimmelich zucket
Seins zornes Pfeil/damit er gantz verrucket
Der Menschen hertz. Aber als ich nam war/
Der tügend hart/darmit gezieret war
Jr edle seel: thet ich bey mir gedencken/
O seelig ist der dem die Götter schencken
Dissem herrlichen schatz der Liebsten rein
Werden/vmb allezeit bey jm zu sein/
O Jupiter in disser Creaturen
Jst abgemahlt das bilt deiner Figuren/
Gib mir O Gott / das ich in freud vnd rhu
Allein bey jr mein leben brenget zu
Also thet ich in still bey mir selbs reden/
Darnach zu Venus der Göttinne treden/

THet ich/vnnd sprach sie an mit lauter stimme/
Vnd klaget sehr vber denn zorn vnd grimme/
So wider mich jr son Cupidon vbet
Vnd mich so offt ohn alle schuldt betrübt/
Ja klaget auch das er selbs vbertret
Seine gesatz die er gemacht hett.
Vnd das er sein Pfeil allein thet senden
Zu mir / auff das ich mein leben must wenden/
Als wenn jm wer mein hertz allein das ziell/
Darauff er abscheust alle seine pfeil.
Als die Göttin solchs von mir hett vernommen/
Hieß frey als balt jren Sonn zu jr kommen/
Vnd fraget jhn was er für vrsach hett/
Das er mich also hart beschweren thet/
Aber der Got thet leider nichts zur sachen/
Dann das er meins vngelucks beguntt zu lachen/
Als wenn es jm ein freud wer das er mich
Möcht sehen ohn trost gemartert jemmerlich:
Doch baldt darnach / Ich wil in kurtzem enden
(Sprach er) sein leid/fraw Mutter/vñ wils wende
In freud vnd lust/durch stettige liebe rein
Der liebsten sein/die jm wirdt gnedig sein.
Darnach thet er sich zierlich zu mir keren/
Vnd zeiget mir das anlitz / so begeren
Ich offtmal hett zu sehen/vnd sprach zu mir:
Mein lieber freundt laiß jetzundt wol sein dir/
Besich diß bildt vnd thu es wol beschauwen/
Jres gleich findt man nicht vnter den frauwen/
Sey ist gar schon vnd ohn allen betrogh:
Glaub mir das sehr viel grosser herren nach
Sich würden all gantz gluckseelig freihen/
Das sey allein nur einmahl möchten sehen
Diß Jungfraw zart/so soltu wissen dann/
Das solche gaben nicht stetz jederman/

Der

Er darnach tracht vnd thut in kummer leben)
Darumb altzeit von mir werden gegeben/
Dir aber will ich legen in dem arm/
(Dieweil ich mich jetz vber dich erbarm:)
Diß frewlein zart/ein blum der schönen Weiben
Das es bey dir ohn vnderlais soll bleiben.
Wie er diß redt zuckt er sein turckisch bog
Auß seinem kocher ein spitzes pfeil er zogh/
Welches mit Golt füren an war beschlagen/
Vnd zur seiten thet schone federn tragen.
Mitt diesem pfeil wundt er die Edle seell/
Der schöner Magt/die mich hatt bracht in qwäll/
Welche sich jhm anstundt auch gab gefangen
Zu seinem dienst neigt sie sich mit verlangen/
Vnd spart sich nit jm zu erzeigen ehr/
Als denn der nun jr meister ist vnd Herr.
Sey verhieß auch hinfort gehorsam zu leben/
Seine gebott nur nit mehr widerstreben:
Sundern in allen mir zu willen sein/
In warer lieb/mehr dann jemal fürhin
Gewesen war/ als sey für mir thet fliehen.
Da thet ich mich ein wenig nehen/
Vnd sprach zu jr:Schönes lieb außerweldt/
Die ich ob allen lieb so diese weldt
In jr beschleust/ wollet meine wordt hören/
Ich glaub das jr fürlengst habt können spüren
Die grosse lieb / damit jhr habt entzund vnd hart
Mein hertz/vñ durch Ewer tugndt (verwundt
Auch wisset jr wie ich euch hab erkoren
Für mein freundin vnd mein fraw hochgebom:
Als der ich euch an tugendt vnnd schonheit
Auch an gebierdt vnd süsser dapfferkeit
Für allen weiben denn preiß muß verehen/
Die ich alle meine tag je hab gesehen/

So

SO wist jr auch/ wie ich vmb Ewer gunst
Geworben hab mitt heisser liebes brunst/
Vmb Ewer Lieb vnd gnad zu erlangen
Hab ich mer schmertzens angst vñ noth empfange/
Dann einicher Liebhaber je vorhin
Erlitten habe vmb die hertzliebste sein.
Also das seit dem tag ich euch ersehen/
Thu ich in stetem leidt/ vnd kummer stehen.
Aber Jtzundt weil die Gottliche gutt
Sich mir so reichlichen ertzeigen thut/
In dem sich euch ewer keusches hertz beweget/
Vnd gantz vnd gar zu meynem willen neiget:
Welches mir fürhin zu hartt vnd vnmilt war:
Bin ich getrost/vnd will auch jmmerdar
Dem höchsten Gott/euch vnd der Lieb darneben
Lob/ehr/vnd preis/für sulche wolthat gebenn.
Vnd bitten Gott das vnser lieb ohn endt
Verharren mög/vnd nimmer sich abwendt:
Sonder das vnser hertzer sich vergleichen/
Von warer Lieb vnd Trew nicht ab zuweichen/
Das wir auch beidt mögen einmütiglich
In Gottes frucht so leben seliglich:
Desse meine Redt mit gantz freundtlichen worden
Die Edle fraw thet verantworden:
Mein lieber freundt/mein brüder vnd mein Herr
Den ich wie mein Vatter/Ja viel mehr
Lieb hab/oder auch die so mich geboren
Hatt in diß Welt/ Jch pitt wollet mich hören:
(Allein ich euch halt für mein höchste hort/
Meines hertzen/trost/ anlendt vnd einig port)
Jch thu euch wissen vnd künlich verkünden/
Das ich war ewer von der erster stunden/
Als ich euch sah/ aber ich trug bey mir
Heimlich mein Creutz/dorffts nitt entdecken schier/

Aber

Dum loca sacra subit comitatus, Olympia vati
Obuia cum Nymphis Cœlitibusq; venit.

Jungitur amplexu sacro vindoq; iugali:
Nectar & ambrosium connubiale bibens.

Aber weil mir der Himel gunst erzeiget/
Vnd sich auch Gott zu meiner wolfart neiget:
So vbergib ich euch mein Leib vnd hertz/
Bey dieser geselschafft gar ohn allen schertz/
Mein lebenlang/Vnd verbindt mich darneben
Das nach euch mehr niemandt bei mir soll leben/
Dann wie jr seitt der erst bey mir allein/
Also solt jr mir auch der letzte sein/
Dess thu ich mich an der Gotter zeugnuß zehen/
Die mir in Meinen Noeden pitt apstehen.
Durch diß verbundt/vnd glucklichen Ehestandt
Erfreuwten sich die Götter allesant/
Auch die Nymphen die vns herzu bracht hetten
Von hertzen sehr sich all erfrewten/
Sey lobten Gott für sein gütt vnd gnadt/
Das er vns beidt so hoch begabt hatt.
Mitt einem gutt deß gleich auff disser Erden
An keinen orten mag erfunden werden.
Nicht weit von vns richtet man zu die tisch/
Ahn einem ortte da es gantz küll vnd frisch
Zu sitzen war/schon Dattellenbeum da stunden
Ceder vnd Lorberbeum sich dortt auch funden/
Darnach kam Hymen für das erst daher/
Vnd setzt mein Liebste mitt gar grosser ehr.
Als der solch ehr für andern thet gebüren/
Juno ließ auch daselbs jren fleiß spüren
Vnd nam mich mit der handt/vnd setzt mich hinden
Zu meiner schöner vnd trewer freundtjnnen.
Darnach sich die Gott vnd Gottinnen setzten/
Alle sampt zu tisch vnd sich mit vns ergetzten.
Die Satiry/vnd ander Walt Gotter mehr
Auch die halb Gotter all mitt grosser Ehr.
Theten vns jn schöne Bechern auffheben
Den Wein der vns Ganimydes schencket ein/

Nechst

Nechst ein Anricht/nach der verwaldung sein/
Wie nun disser wein diß Nectar darneben
Diß Ambrosie vns hat ergitzung geben
An Leib vnd seel/fing man zu reden an/
In aller zucht/ohn einig zanck zu han.
Darnach begundt mich Juno erst zu fragen/
Vnd thet mit solchem Worden zu mir sagen:
Wol von der Noot/wie steht jtzund die sach?
Wie ists vmb euch/wie seit jr so still doch
Was sagt jr zu dem grossen Glück vnd ehren/
Welches euch an disem ort Gott thut gewerenn?
Hierauff wil ich balt geben ein antwort/
Vnd dancken Gott das er mich hatte erhort/
Vnd machen mich meinen feinden alsegen/
Durch seine gütte mich hett lahn verkreigen
In dieser welt ein solchen schatz vnd gůt.
Aber gleich wie ein enger geschir thut/
Wenn es ist voll:darauß denn schwerlich kommen
Kan einig tropff:also hat mir benommen
Gantz meine sprachdiß frewd mich vberauß/
Das ich kaum einig wordt kund reden auß/
Sonder mangelt ohn verstand wie die stummen/
Das rode Blut thet mir ins antlitz kommen/
Fur grosser scham/Als Philosophy hett
Solches angemirckt/für mich sie also redt:
Glückselig seind die auff die Welt geboren/
Die jm Gott hett für die seine ausserkoren/
Er ernehrt sie wie eine mutter gut
Jren geliebten seugkindern thut/
Er offnet jhnen die himlische Gaben/
Vnd macht sie mit Göttere gemeinschafft haben.
Deß soltu mir ein ewiger zeug sein/
Vnd andere mehr getrewe diener mein.
Dann von der Noott an von der erster stunden/

DAs du des Liechtes schein erst hast befunden:
Ist dir von Gott der Engel zugestelt/
Der auch zum oberhaupt ist fürgestelt
Den Musen/als das er dich sol regieren/
Vnd die welt ohn gefehr sicher füren/
Vnd das dich/(durch Gottlich schickung recht:)
Zur wissenschafft Loblicher künsten brecht/
Der da auch dich an statt weltlicher gütter/
(Welche verkeren der menschen gemuter:)
Begnadet hat mit einem brennenden geist/
Das du grosse dingen zu schreiben weist.
Dein hertz vnd Mut hat er dir hoch erhaben
Mit himlischer Harmoney thun begaben/
In deiner jugendt lieber gehabt hast
Brunnen vnd Berg/denn der König Pallast/
In wälden wildt von allen Leuten feren
In hölen auch zu sein stunt dein begeren.
Etwan zu einem holtz dunckel vnd wüst/
Zu berg vnd thal hettestu deine lust/
Auff das du (weit von der welt geitz vnd prangen/
Vnd aller böszheit/die sey hat vmbfangen:)
Mögst desto baß wenden dein hertz vnd sein
Tzu Gottes dienst vnd der tugent allein.
Darnach hat er den hertz zu disser stunden
Gegen diß frewlein in Lieb thun enzünden/
Welches Aretes ein Edle Tochter ist/
Auff das durch sie du werdest zu aller frist
Gluckselig gar/dann dein hertz war der massen
Durch göttliche brunst entzünt/das du must lassen
Die wollust/vnd alle weltliche ehr vnd pracht/
Da dich Euclia gern het hingebracht.
Also das du zum Paradeiß bist kommen
Da Cupidon zu Tugend reitzt die frommen.
Bey Venus seine mutter schon vnd klar/

Die

DIE mit jhrem Cesto vmbgürtet war.
Von dannen du zum tempel bist gegangen/
(Durch jre schonheit) der tugend die entpfangen
Hat frenndlich dich/dann du warst wilkom jr.
Darnach seind wir wider gangen mit dir/
Ans ort/da die neun weisse schwestern wonen
Auff Parnasso mit Apollo dem schonen/
Da Erato dich neunmal tuncket jn/
Jm brunnen da so wenig kommen hin/
Vnd sprach zu dir: kom vns künlich nachgehen/
Deins namens Lob sol ewiglich bestehen/
Dann auch im grab sol dein nach erst rhumreich
Zu trotz dem todt vnd dem vergeß geleich
Werden gemacht/Aber du wirst von thoren
Dich einem losen fantast nennen hören
Vnd für einen vnlieben man veracht/
Dann dz volck schmeht den/der jm warheit sagt/
Aber tröst dich: Alle gute Poeten
Ab geister gut vnd Göttliche Propheten/
Sein auch vom volck verspot worden allezeit/
Wiewol sie nichts sagten/dann die warheit.
Also macht dein geselschafft hochgelehret
Dein seel noch edler vnd besser formieret.
Ohn all arbeit (wie sie Hesiodum/
Machet im schlaff also gelert vnd frum)
Vnd begabt dich mit der Poeterey
Welch nimmer ist ohn mich Philosophey
Du wardst entzuckt durch Gotts geist dir bekent/
Denn man auff Greeksch Enthusiasmon nent.
Also kam der Gott vnd thet in dir wonen/
Der dich erwarmt vnd ermant zuuerschonen
Den bösen wegh/der zum verderben leidt.
Da handt wir dir deiner seel augen beidt/
Erhaben/vnnd den Himmel vnermessen
Gezeiget/vnd für erst das englisch wesen

Je Hierarchy/der grosser Götter macht/
Auch derhalber Götter dir kundt gemacht
Jr gelegenheit natur vnnd sitz darneben/
Darnach handt wir dir zuuerstehen geben
Die krafft der sieben Planeten/die sich
Neben anderen sternen die des gelich
Recht vnd zuwerß vmb den wirbell thun zwingē/
Auch wie sich das firmament vmb thut ringen.
Vber das hastu noch von vns gehort/
Mit was wunderer ordnung Gott sie fürt.
Noch hastu von vns allen künnen lehren/
Was in der Lufft den regen thut geberen/
Donner vnd Blitz/vnd wo der schnee kompt her
Solchs hand wir dich lassen sehn/vnd noch mehr
Mit dem jnnerlichen gesicht deins Hertzen/
Welchs besser ist dans eusserlich ohn schertzen/
Von auffgang an biß zum nidergang zwar/
Von den Norden biß zum Mittag fürwar
So handt wir dich in einem blick lan sehen/
Das erdtreich/ohn dahin zu gehen:
Die wilde wäld vnd darzu berg vnnd thal/
Auch allerley Gethiers/so vberall
Sich drin erregt/schloß/stedt vnd policeye/
Auch volcker vnd herschafften mancherleye/
Mancherley sprach zu dem du von vns lehrst.
Wenn Gott wil das du zu jnen dich kehrst/
Daß sie alsdann von dir mögen verstehen/
Die wunder Gottes die du hast gesehen.
Brunnen vnd flüß handt wir dir fürgestelt/
Deren wasser in das grosse Meer felt/
Jr jnwoner so drin geilen vnd waden
Die Tritones/Neptun/vnd die Naiaden:
Vber welche der vnbestendig Maen/
Herscht/vnd darin auch offtmal richtet an

Eolus

Olus mit der Windt grausamen blasen/
Wenn er sie auß jrer hölen thut lassen.
Letzlich handt wir dir durch tieffes verstandt
All heimlichkeit der natur macht bekandt
Ja haben dir noch zu erkennen geben/
Was in abgrundt ist war vnd falsch darneben/
Von Radamant Eaco vnd Minos/
Das scharpffe Recht/den kruch mit seinem loß.
Das Ratt/die geiren fressig/vnd das weltzen/
Des grossen vnd vbermessigen Felsen/
Auch Cerberum den dreyköpffigen Hundt/
Die drey Eumeneden/die in Abgrundt
Vnder Plutonis thor jr wonung halten/
Noch Phlegethon/vnd auch Caron den alten/
Noch mancherley marter/vnd schrecklich plag/
So ohn ablassen Leiden alle tagh
Die seelen/der so sich in jrem Leben
Zu allem bösen gäntzlich handt begeben.
Von dann hand wir dich widerumb gestelt
Aufs seelig ort: Auffs Elyseesch feldt.
Da wir dann handt vnter den Lorberbeumen
Vnder Myrten/palm/vnd Oliuenbeumen
Die Göttliche Poeten dir gezeigt
Mit jren allerliebsten wolgeneigt/
Vnder welchen du hast so woll gesungen/
Das billich dir deine sach ist gelungen.
Vnd das zum zeichen deines sieges schon
Erworben hast von Lorber eine Kron.
Deßgleichen auch eine von grünen Myrten/
Vnd von Palmen mit grosser ehr vnd Wirden:
Hierauff Pistis gelehrt vnd wolgethan/
Auch weiß vnd from fing mich zu reden an.
Vmb diß alles warstu noch nicht ohn Leiden/
Dieweil du must dein wollgeliebte meiden/

Also mustu sie anzureden gehn/
Da du erstmal jr schönheit hetst gesehn/
Die dir dein sinn also gar hett entfürt
In dem du denckst wer sie hochgezieret/
Vnd was es sey gewest fur ein Patron/
Darnach er sie formiert hat also schon
Das du gewiß darüber todt werst blieben/
Wann Logistice dir nit het verdrieben/
Diß fanta sey vnd dich het vnterricht/
Das Gott sie hett also schon zugericht.
Den Gott sag ich dessen Nam ist vnseglig/
Denn mann schreibt Jod.He.Vau.gantz vnauß-
Dann er ist on pronunciation/ (sprechlich/
Drumb mann jn auch nent anecphoniton
Dann zwar der ewig Gott (kurtzlich zu sagen)
Einen einigen namen thut er tragen/
Aber gleichwoll dem trewen Gott vnd sterck
Geben verscheiden Namen seiner werck.
ICHBIN der ist/die heilig schrifft erlesen.
Nent jn/dann von jm handt all ding jr wesen/
Noch nent man diesen Gott der reinigkeit
Das Leben/Liecht/den weg/vnd die warheit/
Schonheit/gütigkeit/sterch/vñ macht darneben/
Drumb das er allen vberfluß thut geben/
Vnd hat für vns seinen Son nit gespart/
Der eins mit jm in Gottheit/doch mensch ward:
Das er widrumb vns brechte zu genaden/
Trug vnser sünd vnd heilt vnseren schaden/
Auff das alle die so in jm glauben
Rieffen/in jm mögten das leben haben.
Er hat den todt vnd die hell vberwunden/
Vnd die menschen von dem gesetz entbunden/
Welchs jre sündliche seelen durch schneidt/
Daruon hat er sie durch sein blut erfreyt.
Als du nun solchs von jr hatteſt gehöret:

Wardt dir gen sie dein hertz mit Lieb gerüret.
Also das du legst ab die sterblichkeit/
Vnd mit ewigem leben werdest bekleidt/
Dermassen das du dich selbst könst beschawen/
Im angesicht der ausserwelten frawen.
In jr lernestu selbs erkennen dich
In jr Hertz allein erfrewet sich/
Kurtzlich zu jr allein thetstu dich keren/
Jr abwesen war deines hertzen beschweren.
Damit du dann jr Göttliche gestalt
Jr schöns geberdt vnd tugend manigfalt/
Für dir allezeit mögtest sehn/bistu kommen
Endtlich zu Teude der weisen vnd frommen.
Die dir anstundt mit fleiß erzeiget hat
Der waren lieb den weg vnd engen pat/
Welcher geht zum vnzergencklichen leben.
Damit du aber nit drauff bleibest kleben/
In der widerwertigkeit vnd gefehr/
Versah sie vns vnd dich mit gutter wehr.
Vnd auff das du desto baß mögtest bestehen/
Handt wir dich auch mit gutter wehr versehen/
Also das dir vnser beystandt nit weidt
Gewesen ist in dem blödigem streit.
Der Jeger bendt handt dein seel nit bestricket/
Dein falsches weib hatt auch gar nichts beschicket/
Die gifftige pfeill handt dich nicht verwundt/
Die men wider dich schoss zur selber stundt/
Der hunger/Pest vnd Krieg welche verderben
So manchen mann/die taglich daran sterben/
Haben dir gentzlich keinen schaden bracht/
Nach aller deiner feindt grausame macht.
Welche von deiner wehr zu beiden seiden
Mit tausenden gefeldt sein vberschreiten
Thetstu die Lewen gein ohn alle gefehr

Vff attern vnd drachen gingstu her/
Selig bistu das du dein seel vnd leben
Dem höchsten Gott gentzlich hast vbergeben.
Dann welcher sich lest/vnd auff jn vertrawet/
Der hat auff einen starcken Feltz gebawet.
Ich sprach/auff Gott hab ich mein trost gesetzet/
Der meine seel jm vnfall stetz ergetzet/
Er ist mein sterck/mein feltz/vnd trewer hort/
In widerwertigkeit ist er mein Port/
Dahin ich eil/vnd er thut mich erretten/
Die stoltzen offt in meinem elend thetten
Verlachen mich/ich aber hab allzeit
In sein gesatz gehabt mein Lust vnd freudt.
Tzum bösen hab ich mich nie thun gesellen/
Dieweil ich weiß was für ein vrtheil fellen
Gott selber wird wider die böse Schar/
Sey haben mich geschmeht vnd beraubt gar/
Ja selber der oberster vnter jnen
Gantz wütendt/wie ein doller mensch von sinnen
Hett mich in meinem gewissen gern beschwert/
Aber es ist jm zum vngluck gekehrt.
Ich aber als mich meines Gottes güttig
Heilsam straff gemachet het demütig/
Sang ich mit schoner stim dem trewen Gott/
Der mich errettet mitten auß dem todt:
Du thust jm recht/sprach Pistis zu mir eben/
Das du dich gantz Gottes wil thust ergeben/
Vnd nimpst für gut das so von jm kömpt her/
Gůt oder böß all die so vnser Lehr
Seind vnderthan/haben all wol vernommen/
Wie das vnglück (so Gott zuschickt den frommen)
Gericht allein zu jrer Seligkeit/
Auff das sie mit der Welt in ewig leidt
Nit fallen/vnd in ewiges verderben:

Sonder

SOnder das sie gezüchtiget absterben
Sich sellbest/vnd mit Christo ewiglich
Leben also in seines Vatters Reich.
Die frommen offt thun die Gottlosen plagen/
Vnd Gott lest sie das Creutz auch offtmal tragen.
Darmit er sie zieh auss der Eitelheit/
Auß dieser Weldt Hoffart/Pomp vnd Thorheit/
Auß der falscher Freudt/so die weldt thut geben/
Vnd macht sie stetz in waren freuden leben.
Geleich wie man sicht das ein from vatter gůt/
Gegen seinen son/den er sehr lieben thut:
Wenn er in sicht mehr kindtheidung achten/
Dann nach seine lehr vndgebotten trachten/
Vnd das an tugent sehr diss hindert in/
Strafft er in darumb/vnd nimpt es von im hin.
Dis thut dem son für erst nit wol gefallen/
Das er seine kurtzweil muß lassen fallen/
Kan für vnwitz Leider erkennen nicht/
Das solches im zu seinem besten beschicht.
Biß das er kömpt auß den Kindtlichen jaren/
Das er gůtes vnd böses thut erfaren.
Also thut auch mit dir der gůttiger Gott/
Der dir diß zeitlich gut entzohen hatt/
Das er darfür das ewig dir bescheret/
Vnnd desto baß dich seine Weyßheit lehret
In dieser Weldt zu leben seliglich/
In Friedt vnnd des Geistes sicherlich.
Dann thorheit ist das Erb (hab ich erfaren)
Der die Reich seindt in jhren jungen Jaren:
Damit du wüsteſt was die Liebte der Weldt
Bey denen thut/welche bloß seindt von Geldt:
Dann wan das gůt abnimpt thůt man erst kennē/
Welche mit recht sich freunde mögen nennen/
Vnd man kan nicht genugsam haben lieb/

Och schetzen wie man solt ein frommes Weib.
So man die böse vor nit hat versocht/
Die vbermütig stetz scheltet vnd flüchet/
Ich meyn die vngetrewe Cosmicam/
Da für du hast erweldt Olympiam/
Auff dieser Weldt acht man gering den frieden
So lang man keynen Krieg nit hat erlitten.
Auch weiß man nit wie gůt die Freyheit
Wo man nit hat gelebt in dienstbarkeit.
Drumb hat dich Gott in der Weldt lahn verieren/
Das er dich wolt geleich wie das Goldt probieren/
Also er es mit allen frommen schafft/
Die er versucht/vnd nur auß Liebe strafft.
Aber als baldt du bezwangst deinen Willen/
Das er mit Fleiß den seinen must erfüllen/
Vnd als er den eiffer gesehen hett
Zu seiner Lieb: hat er dich baldt erredt/
Vnd dir gesandt Ergasiam die frommen/
Vnd auch Mercurium/zu dir lassen kommen
Haben widerumb Chryseam wolgethan/
Vnd jre Schwester/der du nun fort an
Vöglich besser brauchen wirst dann zu voren/
Als du sie noch niemahl hettest verloren/
Gott hat von dir den Bock genommen hin/
Das ist dein Weltlich Lust/vnd Fleischlich sin/
Vnnd hat Jsaac dein Son dir lassen bleiben/
Der allen Kummer von dir solt vertreiben.
Gott hat dir auch die allerliebste dein
Willig gemacht Olympiam ich mein/
Welche dich hat durch jhre Tugendt wunder
Durch jre schonheit vnd dapfferkeit besonder
Gezuckt auß dem Thal der vnwissenheit/
Vnnd dir gefürt zur ewigen Weißheit
Des höchsten Gottes des Herrn Allmechtigen/

Von

On dem sie hat jre schonheit sehr prächtigen:
Dann die stralen jres angesichts klar:
Haben dir dein Hertz also durch schossen gar:
Das du dardurch hast Gottes wunder sehen
Können/vnd seine werck zum theil bestehen:
Also das deine seel ein Bildtnuß güt/
Des allerhöchsten jhn nach folgen thut/
Wie deine Versen gnügsam thun erzwingen/
Welche du so Göttlichen thust singen.
Dardurch du ewig machest Gottes Nam
Auch selbest dich/vnd dein Olimpiam/
So sich nun an was denen Gott thut geben/
Die stetz in seiner frucht vnd Lieb leben/
Jn wachen vnd in bitten empsiglich/
Da man jetz wenig mit bekümmert sich.
Dann Gott thut keinem sein geheymnuß lehren/
Der nicht andechtig ist/vnd mag sich fern
Von Tyrannen vnd Leuthen welche handt/
Vnuerschamptheit im stirn/böß in der Handt
Die Ehrgeitz/Haß vnd Neidt allzeit thut plagen/
Vnd machen das sie es nit dürffen wagen/
Zu kommen an diss ort da man allzeit
Des Herrn namen Lob vnd Ehr außbreidt.
Jch hab auch noch zu keiner zeit vernommen/
Das solche Leut zur tugendt Tempel kommen.
Das solchs sey war/so bedenck vnd hab acht/
Was selber sich alhie für schmertzen macht/
Der gottloß hauff durch seinen haß vnd beneiden/
Thut er alhie nit viel weniger Leiden/
Dann die so Radamant hat in der Hell
Verdammet zum ewigen Schmertz vnd quell.
Siehe doch mit fleiß an den thörichten Handel/
Der weldt Kinder/vnd jren bösen wandel:
So wirstu sehen sie verachten wol/

JE Götten/vnd seindt alles Lasters voll.
Sich wieder in was grosser Meutereyen
Blütige mort/todtschlag vnd räubereyen
Diebstall/betrog/falscheit/vnd schelmerey/
In allen Stenden jetzt riegeren frey:
Die zu wasser/vnd zu lande geübt werden/
Alles (leider) vmb das gůt dieser Erden/
Welches ist doch kaum einer bonen werdt/
So im Brachmont fortbrenget die Erdt.
Etliche sich in heiliger Schrifft verwirren/
Vnd machen viel durch jhr Heuchlerey jrren.
Auß honig machen sie ein schedlich gifft/
Auff das dardurch jhre seckel werdt gesteifft.
Wieder den heiligen Geist etliche liegen/
Mit falscher außlegung die Leudt betriegen/
Erfinden etwan eine newe Seckt
Dardurch jhr Lob bey allen werdt erweckt.
Einer rufft laudt/hier soll man Christum finden:
Der ander thut jn anders wo verkünden
Einer spricht/Gotz Kirch ist an diesem ort/
Ein ander wil sie gar nit haben dort/
Vnd spricht/diß ist der weg wolt mich verstehen
Dardurch wir zu Christi Kirch můssen gehen/
Ein ander einen andern Weg fürstelt/
Darnach die Fürsten vnd Herrn der Weldt
Mit Krieg gegen einander sich erregen/
Vnd alle Weldt zu auffruhr thun bewegen/
Vermeinens durch der Gottlosen anzal/
Schelmen/Reuber vnd Mörder/vberall/
Offtmal des Herren Christi Reich zuuermehren/
Als wenn es nit wer der handt des heren
Ohn solchs gesindt zuerhalten den sieg/
Da doch von dieser weldt nit ist sein Reich.
Der Artzt/sein Reichthumb zu mehren begerig/

Helt

Elt manchem auff in Kranckheiten langwirig/
Oder er tödtet auch woll gantz vnd gar/
Die Rechts gelehrten machen offt fürwar
Das die Proceß zu keinem Endt nit kommen/
Der Baur vnd hantwercksman hab ich vernome/
Auch der Kauffman/treiben mancherley List/
Dardurch sie betriegen zu aller frist
Mit dem gewicht gezal/vnd maß darneben/
Mit Interest/vnd böser finantz eben.
Sie sein in sorg vmb das zeitliche gut/
Die jhnen allezeit bschewert den mût.
Wie ein gier thut/sie in das Hertz zernagen
Auff das sie groß reichthumb zusamen tragen/
Vnd also bey den grossen sein in ehr/
Vnd werden von dem Volck genennet Herr.
Oder aber in aller Wolluſt leben/
Vnd Epicuri Lehr mit fleiſs nach streben.
Sihe vber all das freſsige Geſindt/
Diſe tolle Leut die nimmer nüchtern seindt
Die jhren Bauch zu einem Gott haben erhaben/
Vnd nur allein auff jhn jr Hoffnung haben/
Sihe vberal an die geitzige Schar/
Die sechs für zwey begegert jmmerdar:
Vnd thut auffs Golt jr einig hoffnung setzen/
Welches iſt jr Gott/vnd thut jre Seel ergetzen/
Sihe vberal Hüren/vnd hürer beidt/
Denn kleine luſt verurſagt groſſes leidt/
Die wie die Böck vnd Ziegen schmucken eben/
Durch jr vnreines vnd vnkeuſches leben/
Sihe vberal die Rott von hohem Mût
Die jederman für jr verachten thut:
Welche hoch prangt in eiteler Ehren/
Dardurch sie sich offt brengen in beſchweren.
Sihe vberal den vnſeligen rüwigen hauff/

Der neidigen die jhr Hertz fressen auff.
Vnd die allzeit auß Neidt schenden vnd schmehen/
Die seligen so in rechtem Wegh gehen.
Sihe vberal der grimmer Menschen Art/
Die ohn Vrsache sich offt erzürnen hart.
Vnd dardurch nicht allein am gůt verderben/
Sonder auch an Leib vnd Seel darüber sterben/
Sihe vberall das faul můssig gesindt
Die wieder sich noch anderen kein nutz sindt
Sihe wie die al in jrem Elendt bleiben.
Die nichts güts thun haben wöllen oder schreibē/
Sihe auch zu letz/ wie das volck ins gemein
Allem bösen sich vbergibt dahin/
So wirstu sehen wie das Pandore gaben
Mehr denn vorzeit die Weldt durch faren haben.
Dann (leyder) Ate hats also gemacht/
Das jr gemůt vnd Hertz nirgendt nach tracht
Dann wie sie jr mögen gefellig Leben/
Vnd Gottes Will vnnd vns widerstreben/
Ja der Teuffel hat sie so gar verblendt
Das alle tugendt von jhn wirt abgewendt/
Kunnen jhr hertzer nit zum Himmel heben
Sonder bleiben stetz an der erden kleben/
Gleich wie die schwein deren lust ist fürwar
Im Kott vnd schleim zu leigen jmmerdar/
Künnen jr angesicht zu Gott nicht keren/
Noch jhre Seelen Gnadt zu begeren/
Mögen nit anschawen den himmel hoch/
Drumb man sie recht Weldt Kinder nennet doch.
Darnach wirdt jre Seel in kurtzen stunden
Von der vnmilter Parca gantz entbunden
Von jhrem Leib/vnd fehrt in schmertz vnd Leidt
Zur Hellen grundt/von Jesu Christo weit:
Vnder die Erdt darauff sie sich gelassen

Vnd haben kein besser Hoffnung künnen fassen/
Aber die außerwelten Gottes Kindt
Viel eines bessern Endt gewertig sindt.
All jhre Freudt vnd Lust zu Gott sie zucket
Vnd zu seim Ewigen Reich vnzerrucket.
Gottes gesatz sie stetz für Augen han
Vnd ruffen jhn in warem Glauben an.
Sie lieben jhn mit Hertzen vnd Gedancken
Bleiben in jhm bestendig ohne wancken/
Verachten alles was ist wider Gott/
Bey dem sie Weltlich Ehr achten wie Kott.
Dann zweyer Herren dienst kan niemand pflegen/
Die in allen dingen sich seindt zugegen.
Die ware Kinder Gottes den das Liecht
Bekant ist/achten das fenstren nicht.
Die guten für den bösen schewen tragen
Vnd die so Gottes Willen widersagen/
Werden von den Gottliebenden geschewt.
Die so allein in Gott haben jhre Freudt/
Bleiben in weldtlicher begirdt nit stecken
Sonder thun sich zu gewisser Ehr erwecken:
Der sie im Himmel dort gewertig sein/
Bey jrem wareu Gott vnd König rein/
Diese seindt from/einfaltig vnd andechtig/
Vnd für Narren achtet sie die welt prechtig/
Ja werden auch durch gifftige bößheit
Von jr verfolgt vnd bracht in tödtlich Leidt/
Gott aber durch seinen Geist tröst die armen/
Vnd thut hernachmals jrer sich erbarmen/
Vnd gibt jhnen das Leben ewiglich.
Da sie vnder den Göttern in seim Reich
Auch Götter seindt/vnd mitbürger darneben/
Deren die ewig drin in frewden leben:
Also wirdt in jr leit vergolten zwar.

Vnd aller Schmertz von jhn genommen gar.
O selig ist (sprach ich zur selben stunden)
Der also bey dem Herren gnad hat funden/
Das er in jhm selbst auerßwelet hat
Vmb ewiglich bey jhm zu haben statt/
Mehr denn vor je wil ich diese welt hassen/
All jr ehr vnd reichthumb faren lassen:
Mehr dann die pest/ mein Fleisch wil hassen ich
Vnd dem teuffel absagen ewiglich.
Fart hin jr drey/vnd thut weit von mir gehen/
In ewigkeit solt jhr mich nit mehr sehen/
Dieweil in dir kein Lieb noch Trew nicht ist
Du schnöde Weldt/sol man zu keiner Frist
Vertrawen dir. Dann in dir nichts bestendig
Ist/vnd der deinen endt ist sehr ellendig.
All dingen sich verwandlen in jhr/
Kein freudt ohn Leidt thustu vns geben schier.
Kein Fried ohn krieg mach bey dir niemand werde
Kein Lieb ohn argwohn findet man auff Erden/
Man findt bey dir auch keinen Standt so güt/
Der nit vermischt sey mit klag vnd vnmüt/
Kein vberfluß ohn gebrech thustu geben/
Niemand bey dir in rhu ohn forcht kan leben.
Die Diener dein helffen offt manchem auff/
Auff das er also desto baß anlauff.
Vmb sicherer zu beissen thun sie lachen/
Sie ehren nur vmb zu schanden zu machen.
Die frommen werden bey dem hauff geplagt
Vnd bey jhm wirdt der boßhafft hoch geacht.
Die verrähter vnd schelmen man belhonet/
Vnd die guten hergegen man rausaunet.
Es werden die güter der frommen Leut
Dem gottlosen gegeben für ein Beut.
Die bösen werden mit freyheit versehen

Vnd der fromme müß nackend einher gehen/
Dem armen wirdt das sein geplundert gar
Vnd wirt den reichen außgetheilt fürwar.
Die weisen all thustu von dir vertreiben/
Vnd die uarren müssen stätz bey dir bleiben/
Hurer/Küppeler vnd Heuchler voller List
Prasser vnd trieger seind zu aller frist
Wilkom bey dir. Horatio wirdt geben
Bey dir kein statt/noch Homero darneben:
Drumb fliehen auch weise Geister von dir/
Wie ich dann auch hab fürgenommen mir.
Von dir scheidt ich/von dir/weldt thu ich fliehen/
Vnd folg da mich mein Gott selbst hin wil ziehen/
Von dir scheid ich/vnd sehe dich nimmermehr
Dieweil zum bösen steht all dein beger.
Diß drey vnd Fortunam wil ich verachten/
Durch tugendt groß/dar wenig leut nachtrachten/
Vberwinnen wil wiederwertigkeit
Durch Lieb vnd beger der vnsterblichkeit.
Auff Gott hab ich gesetzt mein vertrawen/
Auff seinen son thu ich mein Hoffnung bawen/
Auff sein wort hab ich meinen trost gesetzt/
Er ist allein der meine Seel ergetzt.
Sein leben ist allein mein freud vnd wonne/
Sein creutz ist mein rhum vnd mein ehr so schone.
Mein Herr/mein vatter vnd König er ist/
Der mich erkent/vnd weiß woll was mir brist.
Endtlich als ich besah in einer summen
Das vngefal welches thut vberkommen
Dem menschen/welcher fleisch vnd weltlich ist
Vol eitelheit vnd auch vol arger List/
Ja als ich thet für meinen augen sehen
Das kleglich endt darumb er muß vergehen/
Empfind ich gar vol trawrigkeit mein hertz/

WElchs sich entsetzt vnd liedt sehr grossen schmertz.
Also das ich mit der that vnd den sinnen
Mich gantz vnd gar entzogen hab von jhnen
Hergegen als ich thete schawen an
Der frommen leben vnd gelegenheit schon/
Ein grosse lust vnd hertzliches begeren
Des himlischen Lebens welchs mich abkeren
Thut von der Weldt/damit ich sie alzeit
Zu Gottes dienst auß warer Lieb bereit.
Theten in mir ein solches Fewr anstechen/
Das ich auß eiffers Brunst also must sprechen
Ewiger Gott durch welches starcke handt
All meine Feindt gewichen sein mit schandt.
O Vatter gut der du droben gesessen
Im himmel bist/dein macht ist vnermessen/
O gütiger vnnd barmhertziger Gott/
Ein rechter trewer helffer in der Nott.
Geheiliget werd dein Nam/vnd dein Ehre
An allem ort wirdt grosgemachet sehre.
Deins namens rhum erschal von dem auffgang/
Durch alle weldt biß zu dem nidergang/
Weil du mich hast zu eim freund angenommen
Vnd wieder mein feind mir zu hilff bist kommen/
Vnd hast mich durch dein gut/zur selber stundt/
Erlöset mitten auß der hellen Schlundt.
Wolst vnsern Füß zur rechter banen kehren
Durch deinen geist/die Christus vns thut lehren/
Das also wir gezuckt von dieser erdt
Werden zu dir/vnnd vberwunden werdt/
Dein Feind. Damit vns also zu mög kommen
Dein ewigs reich des sich trösten die frommen.
Dein will gescheh vberall ewiglich/
Das niemandt thu dargegen setzen sich.
Damit ein jeder jhm selbest versage

Vnnd

Vnd nur allein deinem Willen nachfrage/
Auff das derselb geschehe auff erden gleich
Wie er geschicht droben im Himmelreich.
O vatter gut/Gott vnd König gnedig/
Ich wil dich lieben/förchten/preysen stettig.
Viel lieber ich in ellendt leben wolt/
Dann das ich dich/mein Gott/erzürnen solt/
All mein begirdt viel lieber schlagen nieder/
Dann das ich dir/o Herr/solt sein zuwider:
Mittler weil gibstu mir o Vatter Gott/
Gantz vberflüssig mein teglichs Brodt:
Nach allem wünsch meines hertzen verbergen/
Das ich für den andren tag nit darff sorgen/
Durch hilff deren die mir geselschafft thut/
Neben Spoude vnd Ergasia gut/
Mit Mercurio Herr du thust mich wol verstehen/
Nach deiner handt segen wil ich stätz sehen.
Dardurch ich dan mit meiner Perlen werd
Friedsam in rhu/on schmertzen leben werdt.
Vnter den Göttern/Musen vnd Gottinnen/
Die mich erfrewen an gemüt vnd sinnen.
Also das ich zu keiner zeit werdt han
Am hertzen mein/zorn/haß/neid oder span:
Vnd werd o herr zu deiner Kirchen tretten/
Vnd drin mit allen außerwelten betten/
Das du vns wolst vergeben vnser sündt/
Wie wir auch thun den die vns schuldig seindt/
Vnd dieweil ich bin schwach/mein Gott vnd Herre
Bitt ich laß nimmermehr von mir sein ferre
Dise geselschafft/die mich beleydet hat
An dis schön ort/vnd mir hat hilff vnd raht
Waffen vnd wehr wider mein feinde geben/
Dardurch sie mir gefristet han mein leben/
Wieder den Teuffel/welt vnd fleisch vnrein/

WElch ohne sie/ (deine gnad Herr ich mein)
Mich hetten schon durch jr gewalt verschlunden:
Aber durch dich hab ich sie vberwunden.
Dis thu ich noch Gott Vatter bitten dich/
In versuchung laß doch nit fallen mich/
Sonder wolteſt mich/Herr gantz von dem bösen
Durch deine güt genediglich erlösen.
Du kanst es thun/dann dein Reich herrlichkeit/
Dein krafft vnd macht besteht in ewigkeit.
Darumb hab ich al mein hoffnung gestellet
Auff deine gnad/die nimmermehr mir fehlet.
Für meinen Gott vnd Vatter ich dich halt/
Du magst mit mir thun wie es dir gefalt.
Dann ich thu mir selbst gantz vnd gar sagen/
Vnd alles frisch auff deine Gnade wagen.
Leb ich o herr/so leb ich dir allein/
Sterb ich/so sterb ich dir/dann ich bin dein/
Vnd thu dein in reichthumb vnd armut bleiben/
Trawren noch freudt/ mag mich von dir nit treibē.
Meinen willen setz ich/herr/gantz in dich/
Für deinen augen verdemütige mich.
Dann ich wil nur durch dein genad absterben/
Auff das ich mög allein dein gunst erwerben.
Als ich nun hette gebetten diese Wort
In gegenwart/deren so waren dort/
Wie mich des Herren geist selbest riegeret/
Der mir mein redt vnd meine stimm formieret/
Anstundt mein geist/mein seel vnd mein verstandt
In Göttlicher fewrflammen gar erbrandt/
Vnd wardt von mir Göttlicher weiß verrucket/
Durch Gottes Geist der es gantz an sich zücket.
Den himmel ich alda offen vernam/
Vnd sah das Gott drausſen herunder kam.
Er war so milt/so güt vnd schön darneben

VND ein alsolche Glantz het jhn vmbgeben/
Das man an keinem ort ein Künstner findt/
Der sein Bildtnus alleinabmalen kündt.
Sein Göttlicheit war wol einig fürware/
Wiewol in drey personen getheilt ware.
Vatter vnd Sohn vnd auch den heiligen Geist/
Der vns tröstet vnd auch een Mitler weist.
Dieser Gott war mit ehren hoch bekleidet
Das vnzelich Himlisch heer jn begleidet/
Welchs sich vmb jn verhalten thet ins rundt/
Von oben an biß vnden zu dem grundt.
Meniglich thet den höchsten fleiß ankeren
Des Herren namens lob vnd preiß zu megren/
Zu dienen jm in rechter trew bereit/
Vnd zu dancken für seine gütigkeit.
Als er nun sich zu vns begunt zu nehen/
Theten jm alle Götter fluck auffstehen/
Solchs theten auch die Museu allesant/
Die Göttinnen sich auch sparet handt/
Des Herren namen demütig zu ehren:
Ich thet mich auch in keinem weg beschweren
Zu loben vnd hoch zuberhümen jn/
So best ich mögt/mit mundt Hertzen vnd sinn/
Die Liebste mein thet solchs auch nit vergessen/
Darnach alß Gott nun nieder war gesessen/
Hieß er vnß neben sich sitzen gahn/
Vnd fieng vns beidt also zu reden an:
Mein edle Seel ich hab dich außerwelet/
Diß Frewlein auch welchs ich dir zugesellet
Mit vätterlicher lieb euch geliebet hab/
Welche zu keiner zeit wirt lassen ab/
Ich hab dir für den Todt geschenckt das leben
Vnd mit den Göttern ewig wonung geben/
Vom todt vnd von der sünd erlöset dich

VNd deine Feindt vertrieben hindersich/
Welchen du hast durch mein gnad abgesieget/
Vnd hast also bey vns wonung verkrieget.
Ich hab dich wol viel mahl/ (weil dirs ist gut)
Probiert wie man auch dem Golde thut.
Hab aber mich noch nie von dir gewendet/
Sonder zu dir meinen Engel gesendet.
Das er an meiner stadt dir solt beystahn/
Dann dieweil ich jetzt wol erfaren han/
Das du in lieb vnd glaub bleibst vnzerrucket/
Hab ich dich her an diesen ort gezucket/
Vnd weil du mir in allem hast gehorcht/
So gefelt mir diß alles/sey ohn forcht.
Fürwar man mag gar nichts löblichers finden/
Dann ein hertz welchs sich selbst kan vberwinden/
Nichts grossers ist dan ein dafferes hertz/
Welches vmb hoffnung/ forcht/freud oder schmertz
Vmb glück vngluck vmb groß reichthumb on mas-
Gott vnd die warheit nimmer thut verlassen. (sen
Nichts ist grösser dan ein hertz welches ist
Bestendig/vnd wil gern zu aller frist
Mich zubehalten sich selbest verlieren/
Vnd für die falsche/ware frewdt erkieren.
Wie du sichst: dan mein vnaußsprechlich ehr
Wirdt deinen Geist fürgestellet hieher/
Das er klerlich vnd für augen kan sehen
Mich vnd mein Reich: welchs vberall thut gehen/
Zum lohn sol dir alhier dein erbtheil sein
Vnder dem außerwelten Heufflein mein.
Dann ich hab dir o edle seel gegeben
Das wesen/das du bey mir soltest leben
Der ich der anfang bin vnd auch das endt:
Beweg vnd reg das Himlisch Firmament/
Wie er diß redt/wardt ich erfrewet/

HJEß jhn meinen Gott/Vatter/Schöpffer/Herre.
Vnd empfand gleich das meine seel in jhn.
Kert widerumb/vnd fürauß mir dahin/
Also das ich ward widerumb geboren/
Vnd new erschaffen/anders dann zu voren/
Mein seel war gantz ein newe creatur/
Jm selben leib/des sie ist ein Figur/
Gott war in mir/vnd mein seel war entflohen
Gantz auß mir/dann Gott hett sie mir entzohen/
Gottes war ich vnd er war auch gantz mein/
Das ich glaub das wir beid waren nur ein.
Zu Gott sich fügen vnd von gantzem hertzen
Jhn lieben/heist Gott sein/ohn alles schertzen.
Da sprach zu mir derselbig Gott vnd Herr/
Wolan/dich jetzt dan selbst erkennen Lehr/
Damit deyne Freudt mög volkommen werden
So weiß dann das ich erschuff auß Erden/
Den menschen/vnd gab jm vom himmel hoch
Ein eusserliche seel/also das noch
Alles das so im Himmel wirdt gefunden
Noch alles das so auff erden hie vnden
Kündt jhn zum wenigsten vermügen nicht/
Ohn mich allein der jhn hab zugericht/
Mach jn zum Gott wenn er sich thut ergeben
Mir gantz vnd gar vnd nach meim willen leben.
Wenn er dann sich also selbest erkent /
Vnnd weiß das er durch meine gnadt ohn endt
Sein wesen hat/vnd das ich jn auff Erden
Geschaffen hab/auff das vermehrt mögt werden
Der Gottseligen anzall außerwelt/
Die hin vnnd her leben in aller Weldt/
Vnnd wenn er auch im Glauben hat vernommen/
Dass er darzu durch wiedergeburt kan kommen:
So thuts jhm wee das er von mir sol sein/

In dieser

In dieser Welt eitelkeit gantz vnrein/
Derhalben er mit heisser brunst vmbgeben
Bey mir zu sein vnd ewiglich zu leben/
Kompt stracks zu mir vnd bitt demütiglich
Dass vber jhn ich wil erbarmen mich/
Vnd jm in gnaden meine Hilff erzeigen/
Ich ohn verzug thu mich gantz zu jm neigen/
Vnd seiner Bitt gewehr ich jhn behendt
Durch meinen engel den ich zu jhm sendt.
Also thut er auß der Weldt katt erstehen/
Versteht die welt/vnd kümpt strack zu mir gehen/
Nichts ist das jhn von mir abziehen kan/
An mir allein thut er vernügen han/
Dann ich jm bin freudt/zuuersicht/vnd leben/
Zu meinem dienst thut er sich gantz begeben/
Vnter den andern Göttern allesant.
O höchster Gott dein herrlichkeit bekandt/
(Sprach ich) gemacht wirt durch die himlische scharen/
Die deines namens ehr stätz offenbaren/
Mit gebet vnd mit Lobgesangen schon/
Vnd lieben dich vnd nach deim willen thun:
Hier sicht man die Chören der lieben Engel/
Dort sicht man die krefften vnd die Ertzengel.
Hier sicht man O Gott deine Cherubin/
Dort o Gott sicht man deine Cheraphin.
Vberall sicht man der heiligen Chören/
Die du dir hast auß aller Weldt erkohren/
Vnd vber verscheidene stendt gesetzt zwar/
Etliche hoch/etliche nieder gar/
Ja in verscheidenen sitzen biß zur Erden/
Nechst den deinen die stätz geübet werden
In Geistlichem Krieg. Diß singen allesant
Deins Namens Lob vnd ehr/ewig bekant.
O Vatter gut/o König aller ehren

O grosser

O Grosser Keyser/ der du kanst bescheren
Den sieg denen die schwach vnd krafftloß seindt
Wider die krafft vnd gewalt jrer Feindt.
O seligmacher Gott vnd mensch darneben/
O trewer hirt der du setzest dein leben
Für deine schaff/ o heiligen geistes Brunst/
Der seelen trost vnd freudt allein auß gunst.
O Gott wie ist deins namens ehr so wunder.
Die man an diesem ort dir thut besonder.
O Herr wie lüstig ist die Wonung dein/
Da tausent Jar kaum eine stunde sein.
Wie güt ist hier/wie lüstig vnnd bestendig
Sein alle ding an diesem ort vnendig.
Welche klarheit/glantz vnd durchleuchtigkeit
Welch grosse freudt vnd wohn ist hier bereit.
Hier wird ohn schmertzen freudt vnd lust gefunden/
Gib mir o Gott das ich zu allen stunden
An diesem ort dir mög dienen allein.
Mein edle Seel (sprach Gott) es sol dir sein
Von mir vergünt alles so ich gezeiget
Dir jetzund hab. Aber die zeit sich neiget
Das ich widerumb zu deinem leib dich richt
Welch dort mit süssem schlaff vmbfangen licht.
Dann es wurd sterben durch langes abwesen/
Aber durch den gegenwort wirds geniessen.
Geh vnd befelch jm das ers mir allein
Nachfolg vnd lieb/vnd thu gehorsam sein
Meinem gebott/vnd thu gäntzlich verachten
Vergenglich ding/nach grossem güt nit trachten/
Bewar es für weltlicher pracht vnd ehr/
Für der Völcker vnd Herren gunst viel mehr.
Dann alle die gehn auff fehrlicher strassen
Die sich grosser Herren gunst verlassen.
Diese meinen mein gnad durch schwetzen viel

Du han/vnd thun im werck das Widerspiel.
Mein Kinder leben vnter meinen pflichten
Vnd thun sich nach meim wort tag vnd nacht rich-
Sie aber meinen mir gefellig noch (ten
Zu sein/da sie dem Teuffel dienen doch.
Nun aber wil ich die zu keinen zeiten
Nit han/die so wancken zu beyden seyten
So gestat nit das es yrgendt auff Erdt
Des teuffels vnd der sünden eigen werdt/
Dann ich hab es durch mein blut thun erlösen
Darumb wil ich in diesem Hertzen kösen/
So entzeug eß dañ von allem dem ab/
Das es von meinem dienst möcht ziehen ab.
Vnd auff das es sich desto baß mög rüsten/
Zu meinem dienst/für es offt in die wüsten/
Das du also dest neher seyst bey mir/
Wie weiter du dich selbst scheidest von dir.
Dann wirstu mich sehen wann leib vnd seel darne-
Folgen dem geist/vnd der sünd kein stat geben. (ben
Vnnd wenn du dich verlest zu keiner Frist
Auffs Fleisch vnnd alles so vergenglich ist.
Durch eitle ehr thu dich nimmer erheben/
Dann ohn mich wirdt niemandt der sieg gegeben
Dein eygen wil vnd lust sol gantz todt sein/
In meinem dienst soltu han trost allein
Ich wil dir sein ein reichthumb vnermessen.
Gelehrtheit vnd adelheit vnuergessen.
Ich wil dir sein hilfflich an allem ort
Durch meine Gnadt/wie dir verheist mein wort/
Ich wil dir sein freudt vnd won vnd das Leben.
Ich wil dir Trost in deim anligen geben.
In versüchung wil ich dir tröstlich sein
Auch schütz vnd schirm vnd höchster beystand dein:
Also das du wirst leben ohn geferde/

Es sey

Es sey das der himmel zum abgrundt werde/
Es das sich erheb zum Himmel hoch
Das wilde Meer/wirstu nit fürchten doch.
Es sey das donner vnd Blix einher schlagen
Oder die erd versinck bey deinen Tagen
Es sey das der tag werde finster nacht/
Oder die nacht zum lichten tag gemacht.
Es sey das alles vnglück sich thu mehren/
Wirstu sein frey vnd ohn alles beschweren.
Nichts wirdt dich künnen abziehen von mir/
Du wirst nit fallen/nichts wirdt schaden dir.
Denn du hast deine hoffnung nit auff erden/
Sonder zu mir/darumb sol dir auch werden/
Zum ehelichen gemahl diß Frewelein zart/
Welche dich in lieb enzündet hat so hart/
Durch jre schönheit vnd so grosse Tugendt/
Durch jr verstandt vnd keuschheit jrer Jügendt
Durch jres wesens schöne süssigkeit/
Durch jres geists grosse holdseligkeit/
Durch jr gedult vnd demütigkeit wunder/
Durch jr bestendigkeit/vnd trew besunder/
Du hast sie lieb vmb jre gütigkeit/
Vnd das sie stetz in meim dienst ist bereit.
Also hastu sie gliebt vmb meinet willen/
Vnd hast in jr durch glauben thun erfüllen/
Deine lieb gegen mir zu aller frist/
Vnd durch sie zu erkentnuß kommen bist
Meines vnd meins bunds/der stätz thut bestehen.
Nun sol diß Frewlein nimmer von dir gehen
Sonder sol stätz geselschafft halten dir/
Dein lebenlang nach deins hertzen begir.
Bey dir sol sie des nachts sein mit verlangen/
Des tags sol sie dich süssiglich vmbfangen.
Jr reden/küssen/lachen/singen rein/

Sol dir süsser vnd angenemer sein
Dann zucker/oder Milch der säugerinnen
Ist dem Seuglein. All ding wirstu beginnen
Von meiner Lieb/vnd nit von eitelheit/
Dein wandel sol zwischen diesen alzeit
Die du hie sichst sein vnd ewig verbleiben/
Ja ich wil auch selbest in dein hertz mich schreiben.
Sihe was es ist von hertzen lieben mich/
Vnd vmb meins namens will verlassen sich.
Also werdt jhr in meiner Liebe leben
Zusamen/biß Thelesia vmbgeben
Wirt deine augen mit eim schlaff behendt:
Alsdann werd ich dein Seel in meine hendt
Nemen/vnd in mein ewiges Reich führen/
Da du bey mir all freudt vnd wohn solt spüren/
Biß das ich deinen leib vom schlaff erweck/
Denn du wiederumb bekommen wirst ohn fleck/
Vnd dann mehr vnsterblich vnd vnuerderblich
Der zuuoren verderblich war vnd sterblich:
Wie ich vorzeiten hab erwecket schon
Jesum Christum meinen geliebten sohn/
Welcher zu meiner seyten ist gesessen/
Vnd wirdt zur zeit die ich selbst hab ermessen
Kommen in ehr auff den wolcken geschwindt/
Vmb recht zu richten aller menschen Kindt/
Vmb die Gottlosen ewiglich zu straffen/
Vnd allen frommen rhu vnd fried zu schaffen.
Die mich als dan werden sehen zugleich
Vnd dienen mir allein in meinem reich.
Diß ist das ort welches ich dir wil geben
Zur wonung/hier soltu stetz bey mir leben/
Solstu wol besser lonung wünschen dir/
Dann die auß gnaden geben wirdt von mir?
Diß ist der lohn eins Göttlichen Poeten/

Diß ist der lohn eins warhafften Propheten/
Diß ist der lohn der lieben kinder mein/
Die meim Gesätz alzeit gehorsam sein.
Also sprach er vnd ander wort darneben/
Die mir vnmöglich sein an tag zu geben/
Die ich dort hört von viel geheimnuß groß/
Vnd sah noch andere ding für augen bloß/
Welch so wunder sein das ich sie laß bleiben/
Dan niemand mags aussprechen noch beschreiben
Durch alles diß wardt ich entzündt so gar/
Erfrewt/entzuckt vnd auch vergöttet zwar/
Das ich sprach: O mein Gott vnd König mechtig
Wer solt doch deine herrliche thaten prechtig
Dein süssigkeit künnen volkommenlich
Erzellen/wie es wol gezemet sich?
Göttliche Geister/Gott vnd gute Engel/
Himlische bürger/heiligen/vnd Ertzengel.
Vnd du Phoebe/dich klare Sonn ich mein/
Auch jr neun Schwester himlisch sternen rein.
Kürtzlich alles so im Himmel auff erden
Vnd in dem meer möge erfunden werden/
Kompt vnd last vns den Herren allesant
Loben für die miltigkeit seiner handt.
Wie ich diß redt/wardt ich beweget schone
Vom heiligen Geist/dem Vatter vnd dem Sohne
Vnnd nam mein Laut/die war von helffenbein
Lauter vnd klar vnd zugerichtet fein/
Ich spielet drauff vnd ließ sie hell erklingen/
Ein newes Liedt thet ich mit darein singen.
Vnnd Cleos kan mit der Violen sein/
Spielet vnd sang auch gantz herrlich darein/
Also theten wir eindrechtiglich zwingen
Vnser stimmen/den ersten Stophen zu singen.
Darnach sang auch meins hertzen höchster hort/

IE gantz Göttlichen jre stimm vnd Wort/
Auff jrem Zitterlein wist zu förmieren
Mit Phoebo welcher stimmet in sein Liren
Den Antistrophem gantz herrlich vnd wol.
Da fingen an die Götter alzumahl
Den Epodum mit sehr süssen Gesangen/
Darin sie jr instrumenten erklangen.
Darnach sang ich den andern Strophen/
Olympia vber den Antistrophen/
Mit Phoebo sang/vnd die Gott alzusamen
Wieder den Epodum zu singen namen
Als der letzt Epodus gesungen war/
War vberal die lüst so wunder gar/
Dann das gantz firmament vnden vnd oben
Erthonet von aller der Geister loben
Die al zugleich sungen des Herren nam.
Das ich anstundt widerumb zu mir kam/
Zu meinem leib/zwischen schlaffen vnd wachen
Dem ich als bald erzellet alle Sachen
Die ich im Himmel hoch gesehen hat/
Da mein Vatterlandt ist vnd rechte Statt.
Auch sagte ich jm was der ewig Gott wolte
Das ich in dieser Welt außrichten solte/
Vnnd alles gůt so er durch seine Gnadt
Vns zu erzeigen selbst verheissen hat/
Vor auß wardt ich jm zu sagen gedencken
Die grosse gab die er vns wolte schencken/
Olympiam mein Wolgeliebte ich mein/
Meine Göttin/mein Nympha vnd trost allein
Nachdem ich würd gäntzlich haben verlassen/
Die Kosmicam hin faren jhre Strassen.
Dann ich thet mich sehr wunderen zuhandt/
Da ich die Kosmicam so heßlich fandt.
Hergegen kundt ich nit vergessen mehre

Vnd wardt darüber noch verwundet sehre:
Das in dem Leib eines Jungfrewlein zart
Solch schonheit groß vnd tugt gespüret wardt/
Solche keuschheit vnd weißheit hochgelobet/
Damit Olympia so war begabete
Das auch (sag ich fürwar) das himlisch Heer/
War vberauß ab jr verwundert sehr.
Nun wol sprach ich in jrem dienst zu leben
Bin ich bereit/vnd meins schöpfers darneben:
Ich ward erfrewdt vnd ergetzung entfieng
Durch das glück so zun ohren mir eingieng/
Vnd sprach auff dein befelch wil ich es wagen
Mein Gott vnd dir gehorchen ohn verzagen.
Sey wilkom mir trewe geselschaft mein/
Meines verstandts bistu ein meisterin:
Mein Redlichkeit bestes theil meines Leben/
Thu dich jetzunder widerumb zu mir begeben/
Auff das durch vns des Herren Nam so werdt
Desto baß hier vnd dort gelobet werdt.
Wie du mir hast gesagt zu diesen stunden/
Wil ich in reimen aller weldt verkünden/
Zu Gottes namens ehr vnd herrlichkeit/
Vnder seim schütz vnd schirm alzeit bereit.
Auff das dardurch mögen erbawet werden
All die in seiner forcht auff dieser Erden/
Leben vnd ein heiligen Wandel gar
Zu füren sich befleissen jmmerdar.
Zweyerley freudt ists from vnd frölich leben/
Drümb werden auch die frommen all preiß geben/
Dem höchsten Gott für erst vnd darnach mir/
Von diesem meinem werck/nach meim begir/
Aber das loß Gesindt/verachter leidig/
Vnwissenden/vnd mißgünstigen neidig/
Geytzigen/fresser/süffer/werden zwar

Dis mein arbeit verachten gantz vnd gar/
Gleich wie man hat von jrs gleichen gesehen
Die auff verkehrten wegen stetig gehen/
Das sie die tugendt vnd alle gute ding/
Ja Gott auch selbest achten gantz gering.
Manch grosser Hans wirdt sich an lassen sehen/
Als kündt er baß/ vnd wirdt doch nichts verstehen.
Erheben wirt er sein augen vnnd Kopff
Damit man jhn nit achte für ein Tropff
Der wenig wiß vmb nach seim wolgefallen
Diß mein werck zu schetzen/da er mit allen
Nichts von versteht. Das loß gesindt veracht
Eins andern werck/ vñ selbs nichts tügents macht
Hüt dich mein büch für solche leut zu kommen.
Sonder füg dich allezeit zu den frommen.
Denen so die Tugendt lieben allein
Wirstu ohn allen zweiffel wilkom sein.
Die zal ist klein das muß ich zwar bekennen
Deren die man möchte Liebhaber nennen
Der Tugendt die des adels mutter ist.
Du aber solt alsbaldt zu dieser Frist/
Sie suchen vberal in allen Landen/
Wo sie jrgendt in der Weldt seindt fürhanden/
Vnd lehren sie mit freudt die Tugendt schon
Ohn vnderscheidt der Sprach vnd Nation.
Last vns dem Herren ein Lobgesang singen/
Daß das gantz Firmament darab thu erklingen.
Lob/ehr/vnd Preiß alzeit dem herren werdt
Genad vnd friedt sey den menschen auff Erdt/
Wie ich diß redt/hört ich mit wolgefallen
In Zweigen grün singen die Nachtigallen
Neben andern Vöglein mancherley
Die vberall mit lieblichem geschrey
Jr Geheimnuß denen theten auß singen

DIE sich verstehen solcher freunder dingen
Daß grosse Licht war jetzt gestiegen gar
Hoch in den Lufft mit seinem gelben har/
Zum mittag thet es seinen wagen wenden
Von den Septentrionalischen enden:
Als ich vol susser gedancken gieng hin
Vnd lag mir hart vergangener Traum im sin/
Ich batte Gott das mir also geschehen
Mögt/wie ich hett in meinem schlaff gesehen.

ENDE.

Gedruckt zů Cölln/
bey Felix Röschlin.

DILIGE VIRTVTEM REMANET POST FVNERA VIRTVS

Interpretatio huius figurae, extat. pag. 24. 23.

Semp festinas tardè temperansq; te tempori, labore et Industria
Amore et Prudentia,
Paulatim de tuo animum ~~Deo subjectum~~
Deo subjectum q p suam benevolentiam & oipotentia erat, firma custodia
Protectio & Gubernatio vitae tuae,
Dabitq; post Mortem vitam aeternam.

Rara
1002

Sinreiche gedichte
und bilder –
Das Buch Extasis des
Joh. von den Noot. v.
1577..